REPUBBLICA ITALIANA

BOLLETTINO UFFICIALE
della Regione Puglia

REGIONE PUGLIA

ANNO LIV | BARI, 14 DICEMBRE 2023 | **n. 110**



Atti regionali
Atti e comunicazione degli Enti Locali
Appalti - Bandi
Concorsi
Avvisi

Il Bollettino Ufficiale della Regione Puglia si pubblica con frequenza infrasettimanale ed è diviso in due parti.

Nella parte I sono pubblicati:

a) sentenze ed ordinanze della Corte Costituzionale riguardanti leggi della Regione Puglia;
b) ricorsi e sentenze di Organi giurisdizionali che prevedono un coinvolgimento della Regione Puglia;
c) leggi e regolamenti regionali;
d) deliberazioni del Consiglio Regionale riguardanti la convalida degli eletti;
e) atti e circolari aventi rilevanza esterna;
f) comunicati ufficiali emanati dal Presidente della Regione e dal Presidente del Consiglio Regionale;
g) atti relativi all'elezione dell'Ufficio di Presidenza dell'Assemblea, della Giunta regionale, delle Commissioni permanenti e loro eventuali dimissioni;
h) deliberazioni, atti e provvedimenti generali attuativi delle direttive ed applicativi dei regolamenti della Comunità Europea;
i) disegni di legge ai sensi dell'art. 8 della L.R. n. 19/97;
j) lo Statuto regionale e le sue modificazioni;
k) richieste di referendum con relativi risultati;
l) piano di sviluppo regionale con aggiornamenti o modifiche.

Nella parte II sono pubblicati:

a) decreti ed ordinanze del Presidente della Giunta regionale;
b) deliberazioni della Giunta regionale;
c) determinazioni dirigenziali;
d) decreti ed ordinanze del Presidente della Giunta regionale in veste di Commissario delegato;
e) atti del Difensore Civico regionale come previsto da norme regionali o su disposizioni del Presidente o della Giunta;
f) atti degli Enti Locali;
g) deliberazioni del Consiglio Regionale;
h) statuti di enti locali;
i) concorsi;
j) avvisi di gara;
k) annunci legali;
l) avvisi;
m) rettifiche;
n) atti di organi non regionali, di altri enti o amministrazioni, aventi particolare rilievo e la cui pubblicazione non è prescritta.

SOMMARIO

"Avviso per i redattori e per gli Enti:
Il Bollettino Ufficiale della Regione Puglia si attiene alle regole della Legge 150/2000 per la semplificazione del linguaggio e per la facilitazione dell'accesso dei cittadini alla comprensione degli atti della Pubblica Amministrazione. Tutti i redattori e gli Enti inserzionisti sono tenuti ad evitare sigle, acronimi, abbreviazioni, almeno nei titoli di testa dei provvedimenti".

PARTE SECONDA

Atti regionali

DECRETO DEL PRESIDENTE DELLA GIUNTA REGIONALE 12 dicembre 2023, n. 561
Consigliere del Presidente per "Modernizzazione della P.A. - nuovi modelli organizzativi a seguito della digitalizzazione dei processi"..... 75129

DETERMINAZIONE DEL DIRIGENTE SEZIONE AUTORIZZAZIONI AMBIENTALI E DEL DIRIGENTE DEL SERVIZIO VIA/VINCA 2 novembre 2023, n. 419
Procedura coordinata di Verifica di Assoggettabilità a VIA e Verifica di Assoggettabilità a VAS ai sensi dell'art. 17 comma 4 lett. b) L.R. 14 dicembre 2012, n. 44 per il progetto di "Art. 8 del DPR 160/2010 per ristrutturazione ed ampliamento della struttura turistico ricettiva Relais Villa Menelao". sita nel Comune di Turi (Ba). Proponente: VILLA MENELAO S.r.l. per il tramite del SUAP del Comune di Turi. - ID VIA 828 - Verifica di Assoggettabilità a VIA ai sensi dell'art. 19 del D.Lgs. n. 152/06 e s.m.i. - VAS-2029-VER-900139-001 - Procedimento di assoggettabilità a VAS ai sensi dell'art. 8 della L.R. n. 44/2012..... 75130

DETERMINAZIONE DEL DIRIGENTE SEZIONE AUTORIZZAZIONI AMBIENTALI 6 novembre 2023, n. 430
VAS-2042-REG - Regolamento Regionale del 9 ottobre 2013, n. 18. Registrazione dei piani urbanistici comunali esclusi dalle procedure di VAS - Verifica di sussistenza delle pertinenti condizioni di esclusione dei piani selezionati, in applicazione della metodologia di campionamento stabilita con Determinazione del Dirigente di Servizio Ecologia n. 12 del 14/01/2014, relativa al progetto definitivo "2a Variante al Piano di Lottizzazione Comparto D Zona C3/1 del PRG" Autorità procedente: Comune di Putignano (BA)...... 75161

DETERMINAZIONE DEL DIRIGENTE SEZIONE AUTORIZZAZIONI AMBIENTALI 6 novembre 2023, n. 431
VAS-2036-REG - Regolamento Regionale del 9 ottobre 2013, n. 18. Registrazione dei piani urbanistici comunali esclusi dalle procedure di VAS - Verifica di sussistenza delle pertinenti condizioni di esclusione dei piani selezionati, in applicazione della metodologia di campionamento stabilita con Determinazione del Dirigente di Servizio Ecologia n. 12 del 14/01/2014, relativa al progetto definitivo "Procedura di variante al Piano Regolatore Generale ex art. 8 D.P.R. 160/2010, per l'autorizzazione dell'intervento di riconversione a locale artigianale di un opificio già destinato a frantoio oleario autorizzato con Provvedimento Autorizzativo Unico n° 2/2016." Autorità procedente: Comune di Presicce-Acquarica (LE)...... 75166

DETERMINAZIONE DEL DIRIGENTE SEZIONE BILANCIO DELLA SANITA' E DELLO SPORT 11 dicembre 2023, n. 1025
AVVISO C 2023 "Sostegno alle eccellenze sportive" - Graduatoria provvisoria...... 75173

DETERMINAZIONE DEL DIRIGENTE SEZIONE BILANCIO DELLA SANITA' E DELLO SPORT 12 dicembre 2023, n. 1033
"AVVISO Pubblico per l'assegnazione delle risorse afferenti il Fondo per l'inclusione delle persone con disabilità - D.M.29 novembre 2021". Contributi per le Amministrazioni Comunali" - anno 2023 - Graduatoria provvisoria. 75191

DETERMINAZIONE DEL DIRIGENTE SEZIONE COMPETITIVITÀ DELLE FILIERE AGROALIMENTARI 30 novembre 2023, n. 521
Applicazione Reg. (UE) n. 1308/2013 del 17/12/2013 del Parlamento e del Consiglio e Decreto M.A.S.A.F. n. 525633 del 27/9/2023. Riconoscimento dell'Organizzazione produttori "Lilla & Giuliani e Terra Adriatica Bio società a responsabilità limitata" con sede legale in Polignano a Mare (Bari). 75211

DETERMINAZIONE DEL DIRIGENTE SEZIONE COMPETITIVITÀ DELLE FILIERE AGROALIMENTARI 30 novembre 2023, n. 522
Applicazione Reg. (UE) n. 1308/2013 del 17/12/2013 del Parlamento e del Consiglio e Decreto M.A.S.A.F. n. 525633 del 27/9/2023. Riconoscimento dell'Organizzazione produttori "Terranostra OP società cooperativa agricola" con sede legale in Adelfia (Bari). 75216

DETERMINAZIONE DEL DIRIGENTE SEZIONE COMPETITIVITÀ DELLE FILIERE AGROALIMENTARI 5 dicembre 2023, n. 530
Attuazione Reg. (UE) n. 1308/2013 e Decreto M.A.S.A.F. n. 525633 del 27/9/2023. Importi massimi di sostegno previsti per i ritiri dal mercato relativi al prodotto "Melagrana", per l'annualità 2024. 75220

DETERMINAZIONE DEL DIRIGENTE SEZIONE COMPETITIVITÀ DELLE FILIERE AGROALIMENTARI 6 dicembre 2023, n. 531
Legge regionale 29 dicembre 2022, n. 32, articolo 44 modificata con Legge regionale n. 28 del 10 novembre 2023. Manifestazione di interesse per le imprese agricole del comparto dell'uva da tavola pugliese che hanno avviato alla distillazione le produzioni di uva da tavola non vendute nell'anno 2022. DDS n. 155/DIR/2023/00477 del 26/10/2023. Approvazione esiti istruttoria tecnico - amministrativa. 75225

DETERMINAZIONE DEL DIRIGENTE SEZIONE COMPETITIVITÀ DELLE FILIERE AGROALIMENTARI 6 dicembre 2023, n. 537
Applicazione Reg. (UE) n. 1308/2013 del 17/12/2013 del Parlamento e del Consiglio e Decreto M.A.S.A.F. n. 525633 del 27/9/2023. Riconoscimento dell'Organizzazione produttori "Organizzazione produttori agricoli Amata Frutta società consortile a responsabilità limitata" con sede legale in Palagiano (Taranto). 75240

DETERMINAZIONE DEL DIRIGENTE SEZIONE FORMAZIONE 4 dicembre 2023, n. 2337
Avviso Pubblico "Offerta formativa di base per i contratti di Apprendistato Professionalizzante" approvato con A.D. n. 1043/2019. "5^ FINESTRA TEMPORALE" - APPROVAZIONE GRADUATORIA degli APPRENDISTI, ISCRITTI dai Datori di Lavoro presso gli Organismi di Formazione ammessi alla composizione del "Catalogo" dell'Avviso. Contestuale DISPOSIZIONE DI ACCERTAMENTO ed IMPEGNO DI SPESA in favore degli ORGANISMI DI FORMAZIONE prescelti dai Datori di Lavoro. 75244

DETERMINAZIONE DEL DIRIGENTE SEZIONE FORMAZIONE 11 dicembre 2023, n. 2471
Piano Attuativo Regionale del Programma Nazionale per la Garanzia di Occupabilità dei Lavoratori (GOL) - Avviso Pubblico n. 2/2023 per la realizzazione di percorsi formativi per l'acquisizione di competenze digitali nell'ambito del Percorso 2 - Aggiornamento (upskilling) e del Percorso 3 - Riqualificazione (reskilling). Proroga termine di avvio delle attività. 75265

DETERMINAZIONE DEL DIRIGENTE SEZIONE FORMAZIONE 12 dicembre 2023, n. 2508
Programma Garanzia di Occupabilità dei Lavoratori da finanziare nell'ambito del Piano Nazionale di Ripresa

e Resilienza (PNRR), Missione 5 "Inclusione e coesione", Componente 1 "Politiche per il Lavoro", Riforma 1.1 "Politiche Attive del Lavoro e Formazione", finanziato dall'Unione Europea - Next Generation EU. Approvazione format di attestazione in esito agli interventi di formazione a valere su Avviso 2/2023...... 75268

DETERMINAZIONE DEL DIRIGENTE SEZIONE GESTIONE SOSTENIBILE E TUTELA DELLE RISORSE FORESTALI E NATURALI 5 dicembre 2023, n. 847
L.R. n. 67/2018, ART. 39 "Contributi per l'acquisto e l'installazione di strutture per la vendita di prodotti alimentari ittici sulle aree pubbliche - Mercato ittico diffuso", come modificato dalla L.R. n. 32/2022, art. 49 "Modifica alla L.R. 67/2018". AVVISO PUBBLICO PER L'ACCESSO AI CONTRIBUTI PER LA RISTRUTTURAZIONE E ADEGUAMENTO FUNZIONALE DI STRUTTURE ADIBITE O DA ADIBIRE A MERCATO ITTICO NONCHÉ L'ACQUISTO E 'INSTALLAZIONE DI STRUTTURE PER LA VENDITA DI PRODOTTI ALIMENTARI ITTICI SULLE AREE PUBBLICHE - MERCATO ITTICO DIFFUSO. Impegno di spesa. 75279

DETERMINAZIONE DEL DIRIGENTE SEZIONE GESTIONE SOSTENIBILE E TUTELA DELLE RISORSE FORESTALI E NATURALI 7 dicembre 2023, n. 874
DDS 00710 del 31/10/2023 "AVVISO PUBBLICO PER L'ACCESSO AL SOSTEGNO ECONOMICO PER IL FERMO PESCA INTEGRALE DEL THUNNUS ALALUNGA - Anno 2023. Ricevibilità delle domande 75284

DETERMINAZIONE DEL DIRIGENTE SEZIONE INCLUSIONE SOCIALE ATTIVA 13 dicembre 2023, n. 1300
PR Puglia FESR-FSE+ 2021-2027 - Priorità: 8. Welfare e Salute - Obiettivo specifico: ESO4.8 - Azione 8.9 "Percorsi integrati per l'inclusione sociale per i soggetti a rischio di esclusione". Del. G.R. n. 1614 del 2023. Definizione risorse imputate agli Ambiti Territoriali Sociali per la valutazione delle istanze da ammettere alla misura. Approvazione Allegato 1 "Trattamento dati nel Reddito di Dignità 2023". Integrazioni all'Avviso pubblico regionale per i cittadini destinatari del Reddito di Dignità 2023 approvato con A.D. n. 1258 del 1 dicembre 2023 (B.U.R.P. n. 107 del 4 dicembre 2023)...... 75287

DETERMINAZIONE DEL DIRIGENTE SEZIONE MOBILITA' SOSTENIBILE E VIGILANZA DEL TRASPORTO PUBBLICO LOCALE 5 dicembre 2023, n. 132
L. 144/99 Piano Nazionale della Sicurezza Stradale - V Programma di attuazione - Progetto "Piano… in Bici". Bando pubblico per l'assegnazione di contributi finalizzati alla redazione dei Piani della Mobilità Ciclistica in favore degli Enti Locali - DD n. 67 del 16/12/2020 del Dirigente della Sezione Mobilità Sostenibile e Vigilanza del TPL, pubblicata sul BURP n. 174 del 31 dicembre 2020. Comune di Sammichele di Bari - PIANO DELLA MOBILITA' CICLISTICA DEL COMUNE DI SAMMICHELE DI BARI - Rideterminazione del contributo definitivo, liquidazione e pagamento della seconda e terza quota, e del saldo finale ai sensi dell'art. 8 del disciplinare..... 75311

DETERMINAZIONE DEL DIRIGENTE SEZIONE OSSERVATORIO FITOSANITARIO 6 dicembre 2023, n. 142
Decreto Interministeriale n. 2484 del 06/03/2020. Articolo 15 Misura 2.G. "Sostegno alle imprese vivaistiche". Approvazione dell'avviso pubblico. Assunzione di obbligazione giuridica non perfezionata...... 75317

DETERMINAZIONE DEL DIRIGENTE SEZIONE POLITICHE E MERCATO DEL LAVORO 7 dicembre 2023, n. 723
PON "Iniziativa Occupazione Giovani". Avviso Multimisura per l'attuazione delle misure previste dal Piano Regionale della Garanzia Giovani della Regione Puglia - Fase II - in qualità di Organismo Intermedio del PON IOG. Misura 5 Indennità di tirocinio. Approvazione esiti verifica amministrativa e conseguente autorizzazione ad INPS al pagamento delle indennità relative al bimestre I in favore dei tirocinanti...... 75350

DETERMINAZIONE DEL DIRIGENTE SEZIONE POLITICHE E MERCATO DEL LAVORO 7 dicembre 2023, n. 724
PON "Iniziativa Occupazione Giovani". Avviso Multimisura per l'attuazione delle misure previste dal Piano Regionale della Garanzia Giovani della Regione Puglia - Fase II - in qualità di Organismo Intermedio del PON IOG. Misura 5 Indennità di tirocinio. Approvazione esiti verifica amministrativa e conseguente autorizzazione ad INPS al pagamento delle indennità relative al bimestre III in favore dei tirocinanti...... 75360

DETERMINAZIONE DEL DIRIGENTE SEZIONE POLITICHE E MERCATO DEL LAVORO 7 dicembre 2023, n. 725
PON "Iniziativa Occupazione Giovani". Avviso Multimisura per l'attuazione delle misure previste dal Piano Regionale della Garanzia Giovani della Regione Puglia - Fase II - in qualità di Organismo Intermedio del PON IOG. Misura 5 Indennità di tirocinio. Approvazione esiti verifica amministrativa e conseguente autorizzazione ad INPS al pagamento delle indennità relative al bimestre II in favore dei tirocinanti...... 75369

DETERMINAZIONE DEL DIRIGENTE SEZIONE POLITICHE E MERCATO DEL LAVORO 11 dicembre 2023, n. 727
PON "Iniziativa Occupazione Giovani". Avviso Multimisura per l'attuazione delle misure previste dal Piano Regionale della Garanzia Giovani della Regione Puglia - Fase II - in qualità di Organismo Intermedio del PON IOG. Misura 5 Indennità di tirocinio. Approvazione esiti verifica amministrativa e conseguente autorizzazione ad INPS al pagamento delle indennità relative al bimestre I in favore dei tirocinanti...... 75378

DETERMINAZIONE DEL DIRIGENTE SEZIONE POLITICHE E MERCATO DEL LAVORO 11 dicembre 2023, n. 728
PON "Iniziativa Occupazione Giovani". Avviso Multimisura per l'attuazione delle misure previste dal Piano Regionale della Garanzia Giovani della Regione Puglia - Fase II - in qualità di Organismo Intermedio del PON IOG. Misura 5 Indennità di tirocinio. Approvazione esiti verifica amministrativa e conseguente autorizzazione ad INPS al pagamento delle indennità relative al bimestre II in favore dei tirocinanti...... 75390

DETERMINAZIONE DEL DIRIGENTE SEZIONE POLITICHE E MERCATO DEL LAVORO 11 dicembre 2023, n. 729
PON "Iniziativa Occupazione Giovani". Avviso Multimisura per l'attuazione delle misure previste dal Piano Regionale della Garanzia Giovani della Regione Puglia - Fase II - in qualità di Organismo Intermedio del PON IOG. Misura 5 Indennità di tirocinio. Approvazione esiti verifica amministrativa e conseguente autorizzazione ad INPS al pagamento delle indennità relative al bimestre III in favore dei tirocinanti...... 75405

DETERMINAZIONE DEL DIRIGENTE SEZIONE RISORSE IDRICHE 4 dicembre 2023, n. 222
Revoca ex art. 21 quinquies L 241/90 dell'AD 178 del 16/10/2023 e contestuale adozione della nuova autorizzazione allo scarico nel Mar Adriatico, mediante condotta sottomarina, dell'effluente dell'impianto di depurazione a servizio dell'agglomerato delle Isole Tremiti. - art. 124 del d.lgs. 152/2006, LR n. 18/2012 e RR n. 13/2017. 75415

DETERMINAZIONE DEL DIRIGENTE SEZIONE RISORSE IDRICHE 4 dicembre 2023, n. 223
Revoca ex art. 21 quinquies L 241/90 dell'AD 200 del 09/11/2023 e contestuale adozione della nuova autorizzazione allo scarico dell'effluente dell'impianto di depurazione a servizio dell'agglomerato di Monteleone di Puglia nel "Torrente Lavella" tributario del Fiume "Cervaro". - art. 124 del d.lgs. 152/2006, LR n. 18/2012 e RR n. 13/2017. 75423

DETERMINAZIONE DEL DIRIGENTE SEZIONE STRATEGIE E GOVERNO DELL'OFFERTA 23 novembre 2023, n. 368
Progetti obiettivo di rilevanza regionale - Iniziative umanitarie per prestazioni sanitarie a favore di cittadini extracomunitari - L. R. n. 25/07 - L. R. n. 35/09 - LIQUIDAZIONE PRESTAZIONI SANITARIE ANNO 2022 erogate dall'IRCCS "Casa Sollievo della Sofferenza" di San Giovanni Rotondo (FG). 75431

DETERMINAZIONE DEL DIRIGENTE SEZIONE STRATEGIE E GOVERNO DELL'OFFERTA 27 novembre 2023, n. 370
ESERCIZIO FINANZIARIO 2023 - CAP. 0711033 "Trasferimento alle AA.SS.LL. per il potenziamento dei Centri di Salute Mentale ed azioni innovative". ATTO DI LIQUIDAZIONE ANNUALITA' 2021. 75435

DETERMINAZIONE DEL DIRIGENTE SEZIONE STRATEGIE E GOVERNO DELL'OFFERTA 28 novembre 2023, n. 377
Comune di Lecce (P. IVA 80008510754) Conferma dell'autorizzazione all'esercizio ai sensi dell'art.3, comma 3, lett. c) e dell'art.8, comma 3 della L.R. n.9 del 2.05.2017 e ss.mm.ii. e rilascio dell'accreditamento ai sensi dell'art 24 della L.R. n. 9 del 02/05/2017 e smi per un centro diurno disabili di cui al R.R. n. 5/2019 di titolarità del Comune di Lecce e gestito dalla Soc. Coop. Soc. Solidarietà denominato "Centro Socio-

Educativo e Riabilitativo" con dotazione di 30 posti ai fini dell'autorizzazione all'esercizio e 30 posti ai fini dell'accreditamento ubicato in Lecce (LE) alla Via Vecchia Carmiano, snc...... 75440

DETERMINAZIONE DEL DIRIGENTE SEZIONE STRATEGIE E GOVERNO DELL'OFFERTA 28 novembre 2023, n. 378
COMUNE CUTROFIANO - Rilascio dell'autorizzazione all'esercizio con PRESCRIZIONE, ai sensi dell'art. 3, comma 3, lett. c) e dell'art. 8, comma 3 della L.R. n.9 del 2.05.2017 e ss.mm.ii., R.R. n. 4 del 21/01/2019 e D.G.R. n. 793 del 2.05.2019, per un Centro diurno non autosufficienti di cui al RR n.4/2019 con dotazione di n.30 posti, denominato "Centro Alzheimer" sito in Cutrofiano alla via Firenze snc _ ASL LE 75451

DETERMINAZIONE DEL DIRIGENTE SEZIONE STRATEGIE E GOVERNO DELL'OFFERTA 2 dicembre 2023, n. 382
Fondazione "Marchese Ignazio Guarini" O.N.L.U.S. p.IVA (04759680756) - Conferma dell'autorizzazione all'esercizio ai sensi dell'art.3, comma 3, lett. c) e dell'art.8, comma 3 della L.R. n.9 del 2.05.2017 e ss.mm.ii. e rilascio dell'accreditamento, ai sensi dell'art 24 della L.R. n. 9 del 02/05/2017 e ss.mm.ii., del R.R. n. 4/2019 e della DGR 2153/2019, alla RSA non autosufficienti con dotazione di 21 p.l. Rsa di mantenimento anziani - tipo A, sita in Botrugno (LE) alla Piazza Indipendenza n.9, denominata "Ignazio Guarini onlus". 75460

DETERMINAZIONE DEL DIRIGENTE SEZIONE STRATEGIE E GOVERNO DELL'OFFERTA 2 dicembre 2023, n. 383
COOPERATIVA SOCIALE LA SOLIDARIETÀ (P.IVA 01727760736) - Conferma dell'autorizzazione all'esercizio ai sensi dell'art.3, comma 3, lett. c) e dell'art.8, comma 3 della L.R. n.9 del 2.05.2017 e ss.mm.ii. e rilascio dell'accreditamento ai sensi dell'art. 24 della L.R. n. 9 del 02/05/2017 e smi per un centro diurno disabili di cui al R.R. n. 5/2019 denominato Centro diurno socio educativo e riabilitativo "Abilita" con dotazione di 30 posti ai fini dell'autorizzazione all'esercizio e 30 posti ai fini dell'accreditamento ubicato in Taranto (TA) alla Via Calamandrei n. 2...... 75469

DETERMINAZIONE DEL DIRIGENTE SEZIONE STRATEGIE E GOVERNO DELL'OFFERTA 5 dicembre 2023, n. 396
Art. 7, DGR n. 830/23 - AIR PLS: nomina Referente Regionale delle Cure Primarie pediatriche...... 75480

DETERMINAZIONE DEL DIRIGENTE SERVIZIO AIA/RIR 7 novembre 2023, n. 433
ID AIA 3442- Società BIWIND S.r.l. - Installazione IPPC 5.3 e 5.4 - Impianto complesso RSU costituito da centro di selezione rifiuti, linea di biostabilizzazione, linea di compostaggio ed annessa discarica di servizio/ soccorso sito in C.da Catenaccio Loc. Masseria Campana Deliceto (FG) - Autorizzazione Integrata Ambientale di cui alla D.D. n. 152 del 03/05/2022 e s.m.i. - Modifica non sostanziale AIA ai sensi art.29-nonies del D.Lgs. n. 152/06 e smi. 75483

DETERMINAZIONE DEL DIRIGENTE SEZIONE VIA/VINCA 6 novembre 2023, n. 424
ID 6510 Fasc. 3206 - PNRR M2C4-I2.2 - Progetto di manutenzione straordinaria isolamento ed impermeabilizzazione del lastrico solare della sala riunioni dell'ufficio tecnico ed ambienti contigui- Proponente: Comune di Santeramo in Colle- Valutazione di Incidenza Fase I screening ex art. 5 del DPR 357/97 e smi. - 75507

DETERMINAZIONE DEL DIRIGENTE SERVIZIO VIA/VINCA 6 novembre 2023, n. 425
ID 6499 Fasc. 3176 - PNRR M1C3I2.2 "Ristrutturazione edilizia con modifica della distribuzione interna, lievi variazioni di prospetto, adeguamento impiantistico e sistemazioni esterne ad immobile esistente alla c.da. De Luca e realizzazione di percorso accessibile sulle Quite" con ubicazione in Santeramo in Colle (BA)". Proponente Passalacqua Angelo - Valutazione di Incidenza Fase I screening ex art. 5 del DPR 357/97 e smi.-..... 75513

DETERMINAZIONE DEL DIRIGENTE SERVIZIO VIA/VINCA 7 novembre 2023, n. 434
ID_6434. PSR 2014-2020, SM 4.4.B "Realizzazione di recinzioni di tipo mobile a delimitazione di spazi destinati all'attività zootecnica estensiva, FG. 182, p.lle 37, 70, 73, 75, 78 E FG. 175, p.lla 185, Comune

di Andria" - Proponente: SOLLECITO Giovanna. Verifica dello stato di conservazione degli habitat e degli habitat di specie ex DGR 1515/2021 (Fasc_3374)..... 75520

DETERMINAZIONE DEL DIRIGENTE SERVIZIO VIA/VINCA 7 novembre 2023, n. 435
ID_6575. FESR 2014-2020 - Asse prioritario III - obiettivo 3c - Azione 3.3.b. "Intervento di Restauro - Risanamento Conservativo e Adeguamento Funzionale dell'Immobile residenziale ubicato a Gravina in Puglia in via Matteotti, 6-14 ai sensi dell'art.3 co.1 lett. C Dpr 380/01 e smi". Proponente: Società Palazzo Matteotti s.r.l.. Valutazione di Incidenza, livello I "fase di screening" (Fasc_3397)...... 75529

DETERMINAZIONE DEL DIRIGENTE SERVIZIO VIA/VINCA 7 novembre 2023, n. 436
ID_6450. PSR Puglia 2014/2022 - M7/SM7.6 - Progetto di restauro e risanamento conservativo dell'abitazione a trulli ed installazione Impianto Imhoff con subirrigazione, sita in agro di Alberobello (BA) alla Contrada Giannone s.n.. Proponente: D'Alessio Antonia. Valutazione di incidenza ambientale, livello I "fase di screening" (Fasc. 3187)...... 75538

DETERMINAZIONE DEL DIRIGENTE SERVIZIO VIA/VINCA 7 novembre 2023, n. 437
ID_6295. Istanza di autorizzazione ex art. 49 del D.Lgs. 259/2003 come modificato dal D.Lgs. n. 207/2021, per scavi e opere civili finalizzate allo sviluppo della rete in fibra ottica nel Comune di MANDURIA, nell'ambito della Concessione di progettazione, costruzione, manutenzione e gestione di una infrastruttura passiva a Banda Ultra larga di proprietà pubblica nelle aree bianche. Proponente: Open Fiber SpA. Valutazione di incidenza ambientale ex art.5 del DPR 357/97 (Fasc_3157)...... 75545

DETERMINAZIONE DELL'AUTORITÀ DI GESTIONE DEL PSR PUGLIA 2014-2022 11 dicembre 2023, n. 186
Programma di Sviluppo Rurale 2014-2022. Misura 6 "Sviluppo delle aziende agricole e delle imprese". Sottomisura 6.4 "Sostegno a investimenti nella creazione e nello sviluppo di attività extra-agricole". Avviso pubblico per la presentazione delle domande di sostegno - 2023 - DAdG n. 130 del 02/08/2023 - Differimento dei termini di cui alle Operazioni 2, 3 e 4 del paragrafo 13 dell'Avviso...... 75553

DETERMINAZIONE DEL DIRETTORE GENERALE SOCIETA' PUGLIASVILUPPO 13 dicembre 2023, n. 29
AVVISO PER LA PRESENTAZIONE DELLE DOMANDE DI ACCESSO ALLA MISURA NUOVE INIZIATIVE D'IMPRESA..... 75558

Atti e comunicazioni degli Enti Locali

COMUNE DI FASANO
Estratto deliberazione C.C. 16 novembre 2023, n. 111
LEGGE REGIONALE 29 giugno 2022, n. 11- "Modifica alla legge regionale 27 luglio 2001, n. 20 (Norme generali di governo e uso del territorio)" - Approvazione variante al PRG (ex art. 12 della L.R. Puglia n. 20/2001 e art. 16 della LR 56/80)...... 75598

COMUNE DI MANDURIA
Estratto deliberazione C.C. 28 novembre 2023, n. 115
SEMPLIFICAZIONE PROCEDIMENTALE PER L'APPLICAZIONE DELL'INDICE DI FABBRICABILITÀ FONDIARIA PARI A 0,10 MC/MQ NELLE ZONE AGRICOLE PER LA REALIZZAZIONE DI NUOVI FABBRICATI FUNZIONALI NECESSARI ALLA CONDUZIONE DEL FONDO E ALL'ESERCIZIO DELL'ATTIVITÀ AGRICOLA. APPROVAZIONE DEFINITIVA DELLA VARIANTE ALLE NTA DEL PRG VIGENTE. 75601

COMUNE DI NOVOLI
Estratto decreto 29 novembre 2023, n. 1
Esproprio...... 75603

COMUNE DI RUVO DI PUGLIA
Estratto d.d. 7 dicembre 2023, n. 122
Procedura di verifica di assoggettabilità a V.A.S. 75604

Appalti-Bandi, Concorsi e Avvisi

Appalti

CENTRALE UNICA DI COMMITTENZA UNIONE DEI COMUNI DI MONTEDORO PER CONTO DEL COMUNE DI FRANCAVILLA FONTANA
Esito gara per l'affidamento dei lavori nell'ambito dell'intervento PNRR M2 C4 INV2.2"Contributi per la realizzazione di opere pubbliche per la messa in sicurezza di edifici e del territorio, in applicazione delle disposizioni di cui all'art. 1, comma 139 e seguenti della L.30.12.2018, N° 145. Interventi di mitigazione del rischio idraulico R4. CUP: G64H20000600001 - CIG 9926584C3F. 75606

Concorsi

REGIONE PUGLIA - DETERMINAZIONE DEL DIRIGENTE SEZIONE PERSONALE 11 dicembre 2023, n. 1292
Assunzioni unità di personale a tempo indeterminato di vari profili professionali mediante utilizzo graduatorie dei Concorsi per titoli ed esame per l'assunzione a tempo pieno e indeterminato di n. 209 unità di categoria D. 75607

REGIONE PUGLIA - DETERMINAZIONE DEL DIRIGENTE SEZIONE PERSONALE 11 dicembre 2023, n. 1293
Indizione avviso pubblico per la stabilizzazione a tempo indeterminato e pieno presso la Regione Puglia di n. 4 unità di personale non dirigenziale a tempo determinato da inquadrare nell'area dei funzionari e dell'elevata qualificazione, di cui n. 2 con profilo di specialista amministrativo e n. 2 con profilo di specialista risorse economico-finanziarie. 75613

REGIONE PUGLIA - DETERMINAZIONE DEL DIRIGENTE SEZIONE PERSONALE 11 dicembre 2023, n. 1296
Concorso, per titoli ed esame, per l'assunzione a tempo pieno e indeterminato di n. 209 unità di categoria D Area professionale "Competitività e sviluppo del sistema (policy regionali)" - profilo professionale "Specialista tecnico di policy" - Ambito "Sviluppo del Sistema Produttivo" - Rettifica graduatoria finale e assunzione. 75645

REGIONE PUGLIA - DETERMINAZIONE DEL DIRIGENTE STRUTTURA SPECIALE AUTORITA' DI AUDIT 5 dicembre 2023, n. 54
Avviso pubblico di selezione, mediante comparazione di titoli, esperienze professionali e prova orale, per il conferimento di un incarico di lavoro autonomo ai sensi dell'art. 7, comma 6, del D.Lgs. n. 165/2001 e ss.mm.ii. per lo svolgimento di attività di auditor esperto nell'ambito della Struttura Speciale Autorità di Audit della Regione Puglia. 75654

REGIONE PUGLIA SERVIZIO STRATEGIE E GOVERNO DELL'ASSISTENZA TERRITORIALE - RAPPORTI ISTITUZIONALI E CAPITALE UMANO S.S.R.
Avviso sorteggio Commissioni esaminatrici - Concorsi varie Discipline indetti dall'ASL TA. 75683

ARPA PUGLIA - AGENZIA REGIONALE PER LA PREVENZIONE E LA PROTEZIONE DELL'AMBIENTE
Concorso pubblico, per titoli ed esami, per il reclutamento a tempo pieno ed indeterminato di n. 1 unità di personale - profilo di Collaboratore Amministrativo Professionale (cat. D) Settore Legale (Avvocato) - Ruolo Amministrativo. GRADUATORIA. 75684

ARPA PUGLIA - AGENZIA REGIONALE PER LA PREVENZIONE E LA PROTEZIONE DELL'AMBIENTE
Concorso pubblico, per titoli ed esami, per il reclutamento a tempo pieno ed indeterminato di n. 1 unità di personale - profilo di Collaboratore Tecnico Professionale (cat. D) - Biotecnologo o Scienze e Tecnologie Alimentari. GRADUATORIA. 75685

ARPA PUGLIA - AGENZIA REGIONALE PER LA PREVENZIONE E LA PROTEZIONE DELL'AMBIENTE
Selezione pubblica, per titoli e colloquio, per l'assunzione a tempo pieno e determinato ex art. 19 comma 6, D. Lgs. n. 165/2001 e ss.mm.ii. di n. 1 Dirigente per Ufficio Controllo di Gestione. GRADUATORIA. 75686

ARPA PUGLIA - AGENZIA REGIONALE PER LA PREVENZIONE E LA PROTEZIONE DELL'AMBIENTE
Concorso pubblico, per titoli ed esami, per il reclutamento a tempo pieno ed indeterminato di n. 1 unità di personale - profilo di Collaboratore Tecnico Professionale (cat. D) - Fisico. GRADUATORIA. 75687

ASL BA
Avviso Pubblico, per soli titoli, per la formulazione di una graduatoria dalla quale attingere per il conferimento di incarichi a tempo determinato, anche di sostituzione a vario titolo, di Dirigente Medico - disciplina "Cardiologia". 75688

ASL BA
Avviso Pubblico, per soli titoli, per la formulazione di una graduatoria dalla quale attingere per il conferimento di incarichi a tempo determinato, anche di sostituzione a vario titolo, di Dirigente Medico - disciplina "Chirurgia Generale". 75696

ASL BA
Avviso Pubblico, per soli titoli, per la formulazione di una graduatoria dalla quale attingere per il conferimento di incarichi a tempo determinato, anche di sostituzione a vario titolo, di Dirigente Farmacista - disciplina "Farmacia Ospedaliera". 75704

ASL BA
Avviso Pubblico, per soli titoli, per la formulazione di una graduatoria dalla quale attingere per il conferimento di incarichi a tempo determinato, anche di sostituzione a vario titolo, di Dirigente Farmacista - disciplina "Farmacia Territoriale". 75712

ASL BA
Avviso Pubblico, per soli titoli, per la formulazione di una graduatoria dalla quale attingere per il conferimento di incarichi a tempo determinato, anche di sostituzione a vario titolo, di Dirigente Medico - disciplina "Igiene Epidemiologia e Sanità Pubblica". 75720

ASL BA
Avviso Pubblico, per soli titoli, per la formulazione di una graduatoria dalla quale attingere per il conferimento di incarichi a tempo determinato, anche di sostituzione a vario titolo, di Dirigente Medico - disciplina "Medicina d'Emergenza e Urgenza". 75728

ASL BA
Avviso Pubblico, per soli titoli, per la formulazione di una graduatoria dalla quale attingere per il conferimento di incarichi a tempo determinato, anche di sostituzione a vario titolo, di Dirigente Medico - disciplina "Organizzazione dei Servizi Sanitari di Base". 75736

ASL BA
Avviso Pubblico, per soli titoli, per la formulazione di una graduatoria dalla quale attingere per il conferimento di incarichi a tempo determinato, anche di sostituzione a vario titolo, di Dirigente Medico - disciplina "Patologia Clinica". 75744

ASL BA
Avviso Pubblico, per soli titoli, per la formulazione di una graduatoria dalla quale attingere per il conferimento di incarichi a tempo determinato, anche di sostituzione a vario titolo, di Dirigente Medico - disciplina "Pediatria". 75752

ASL TA
AVVISO PUBBLICO PER IL CONFERIMENTO DI UN INCARICO DI DIRETTORE DELLA STRUTTURA COMPLESSA DI DIREZIONE MEDICA DI PRESIDIO OSPEDALIERO COLLOCATA ALL'INTERNO DEL P.O. ORIENTALE..... 75760

ASL TA
Avviso Pubblico, per titoli e colloquio, per il conferimento di eventuali incarichi a tempo determinato di Collaboratore Tecnico Professionale - Ingegnere, Area dei Professionisti della Salute e dei Funzionari, da assegnare alla SSD Ingegneria Clinica e Sistemi Informativi. 75773

AZIENDA OSPEDALIERO UNIVERSITARIA CONSORZIALE POLICLINICO BARI
Avviso Pubblico, per titoli e colloquio, finalizzato al conferimento, di n. 1 borsa di studio, della durata di mesi 12, eventualmente prorogabile, in favore di n. 1 laureato in Biologia o Biologia della Nutrizione o in Informatica, nell'ambito delle attività relative al Progetto PNRR "AD MAIORA dal titolo A multi-Dimensional Model of cAre and transltion for patients with cOmplex RAre diseases: challenges in the era of new technologies" (Cod. progetto PNRR-MR1-2022-12376346) - da effettuarsi presso U.O.C. Malattie Metaboliche e Genetiche – Ospedale Pediatrico "Giovanni XXIII" - CUP MASTER C43C22001350007 - CUP DERIVATO B93C22001860007 - CHIAVE CONTABILE PNRR-2022-AD MAIORA. 75783

AZIENDA OSPEDALIERO UNIVERSITARIA CONSORZIALE POLICLINICO BARI
Avviso Pubblico, per titoli e colloquio, finalizzato al conferimento, di n. 1 borsa di studio in qualità di collaboratore aggiuntivo di ricerca under 40, con decorrenza dalla data di sottoscrizione del contratto sino al 19/05/2025, eventualmente prorogabile, in favore di n. 1 Biologo/Biotecnologo, nell'ambito delle attività relative al Progetto dal titolo "Mitochondrial transfer as a key to disrupting vascular disease and fibrosis in systemic sclerosis" - Cod. progetto PNRR-MR1-2022-12376638 - da effettuarsi presso l'U.O.C. Reumatologia Universitaria dell'Azienda Ospedaliero Universitaria Consorziale Policlinico di Bari - CUP MASTER C43C22001360007 - CUP DERIVATO B93C22001480007 - CHIAVE CONTABILE PNRR-2022-MITOCHONDRIAL_ TRANSF. 75799

AZIENDA OSPEDALIERO UNIVERSITARIA CONSORZIALE POLICLINICO BARI
Avviso Pubblico, per titoli e colloquio, finalizzato al conferimento di n. 1 borsa di studio in favore di n. 1 Tecnico Sanitario di Laboratorio Biomedico, della durata di n. 12 mesi, eventualmente prorogabile, nell'ambito delle attività relative al Progetto PNRR "Towards a personalized precision medicine in rare disease:tirzepatide (a dual glucose-dependent insulinotropic polypeptide and glucagon-liuke peptide-1 receptor agonist)

monotherapy in patients with wolfram syndrome type 1". (Cod. progetto PNRR-MR1-2022-12375914) da effettuarsi presso l'U.O.C. Malattie Metaboliche e Genetiche - Ospedale Pediatrico "Giovanni XXIII" di Bari - CUP MASTER C43C22001350007 - CUP DERIVATO B93C22001460007 - CHIAVE CONTABILE PNRR-2022-MEDICINE TIRZEPATIDE. 75815

AZIENDA OSPEDALIERO UNIVERSITARIA CONSORZIALE POLICLINICO BARI

Avviso Pubblico, per titoli e colloquio, finalizzato al conferimento, di n. 1 borsa di studio con decorrenza dalla data di sottoscrizione del contratto sino al 19/05/2025, eventualmente prorogabile, in favore di n. 1 Laureato in Medicina e Chirurgia ovvero in favore di un candidato in possesso della laurea triennale in Professioni Sanitarie, nell'ambito delle attività relative al Progetto PNRR "The Role of irisin in prevention and treatment of osteoarthritis" (Cod. progetto PNRR-MAD2022-12376898) da effettuarsi presso U.O.C. Ortopedia e Traumatologia Universitaria - A.O.U. Policlinico di Bari - CUP MASTER F83C22002480001 - CUP DERIVATO B93C22002000001 - CHIAVE CONTABILE PNRR-2022- OSTEOARTHRITIS. 75831

AZIENDA OSPEDALIERO UNIVERSITARIA CONSORZIALE POLICLINICO BARI

Avviso Pubblico, per titoli e colloquio, finalizzato, tra l'altro, al conferimento di n. 1 borsa di studio in favore di n. 1 Collaboratore Medico, della durata di un anno, eventualmente prorogabile, nell'ambito delle attività relative al Progetto PNRR "Unsolved challenges in gut-muscle axis pathways: the search for novel microbiota-associated molecular predictors for duchenne muscular dystrophy management"(Cod. progetto PNRR-MAD-2022-12376828), da effettuarsi presso U.O.C. Neurochirurgia Universitaria dell'Azienda Ospedaliero Universitaria Consorziale Policlinico di Bari (CUP MASTER C43C22001460006 - CUP DERIVATO B93C22001490006 – CHIAVE CONTABILE PNRR-2022-GUTMUSCLE AXIS PATH). 75847

AZIENDA OSPEDALIERO UNIVERSITARIA CONSORZIALE POLICLINICO BARI

Avviso Pubblico, per titoli e colloquio, finalizzato al conferimento, di n. 1 borsa di studio in qualità di collaboratore aggiuntivo di ricerca under 40, con decorrenza dalla data di sottoscrizione del contratto sino al 19/05/2025, eventualmente prorogabile, in favore di n. 1 Data Manager, nell'ambito delle attività relative al Progetto dal titolo "Mitochondrial transfer as a key to disrupting vascular disease and fibrosis in systemic sclerosis" - Cod. progetto PNRR-MR1-2022-12376638 - da effettuarsi presso l'U.O.C. Reumatologia Universitaria dell'Azienda Ospedaliero Universitaria Consorziale Policlinico di Bari - CUP MASTER C43C22001360007 - CUP DERIVATO B93C22001480007 - CHIAVE CONTABILE PNRR-2022-MITOCHONDRIAL_ TRANSF. 75863

AZIENDA OSPEDALIERO UNIVERSITARIA CONSORZIALE POLICLINICO BARI

Avviso Pubblico, per titoli e colloquio, finalizzato al conferimento, di n. 1 borsa di studio con decorrenza dalla data di sottoscrizione del contratto sino al 19/05/2025, eventualmente prorogabile, in favore di n. 1 Psicologo, nell'ambito delle attività relative al Progetto PNRR "AD MAIORA dal titolo A multi-Dimensional Model of cAre and transltion for patients with cOmplex RAre diseases: challenges in the era of new technologies" (Cod. progetto PNRR-MR1-2022- 12376346) - da effettuarsi presso U.O.C. Malattie Metaboliche e Genetiche - Ospedale Pediatrico "Giovanni XXIII" - CUP MASTER C43C22001350007 - CUP DERIVATO B93C22001860007 - CHIAVE CONTABILE PNRR-2022- AD MAIORA. 75879

AZIENDA OSPEDALIERO UNIVERSITARIA CONSORZIALE POLICLINICO BARI

Avviso Pubblico, per titoli e colloquio, finalizzato al conferimento, di n. 1 borsa di studio in favore di n. 1 laureato in Scienze Biologiche o Informatica o Economia o Ingegneria con decorrenza dalla data di sottoscrizione del contratto sino al 19/05/2025, eventualmente prorogabile, nell'ambito delle attività relative al Progetto PNRR "AD MAIORA dal titolo A multi-Dimensional Model of cAre and transltion for patients with cOmplex RAre diseases: challenges in the era of new technologies" (Cod. progetto PNRR-

MR1-2022-12376346) - da effettuarsi presso U.O.C. Malattie Metaboliche e Genetiche - Ospedale Pediatrico "Giovanni XXIII" - CUP MASTER C43C22001350007 - CUP DERIVATO B93C22001860007 - CHIAVE CONTABILE PNRR-2022-AD MAIORA. 75895

AZIENDA OSPEDALIERO UNIVERSITARIA CONSORZIALE POLICLINICO BARI

Avviso Pubblico, per titoli e colloquio, finalizzato al conferimento, tra l'altro, di n. 2 borse di studio in favore di n. 2 Collaboratori aggiuntivi di ricerca under 40 con decorrenza dalla data di sottoscrizione del contratto sino al 19/05/2025, eventualmente prorogabile, nell'ambito delle attività relative al Progetto PNRR "Unsolved challenges in gut-muscle axis pathways: the search for novel microbiota-associated molecular predictors for duchenne muscular dystrophy management"(Cod. progetto PNRR-MAD-2022-12376828), da effettuarsi presso U.O.C. Neurochirurgia Universitaria dell'Azienda Ospedaliero Universitaria Consorziale Policlinico di Bari (CUP MASTER C43C22001460006 - CUP DERIVATO B93C22001490006 - CHIAVE CONTABILE PNRR-2022-GUT-MUSCLE AXIS PATH). 75911

AZIENDA OSPEDALIERA "CARD. G. PANICO" TRICASE

Concorso pubblico, per titoli ed esami, per l'assunzione a tempo indeterminato di n. 1 Dirigente medico nella disciplina di Chirurgia Generale. 75927

Avvisi

REGIONE PUGLIA SERVIZIO AMMINISTRAZIONE DEL PATRIMONIO

Pubblicazione di istanza per la concessione del complesso immobiliare appartenente al Demanio Forestale Regionale censito in agro del Comune di Cassano delle Murge (BA) , in Catasto Fabbricati al Fg. 33 p.lla 239 sub 1. Richiedente: Sig. ROBERTA DE LIA, ai sensi dell'art. 5 del R. Regionale 2 Novembre 2011 n. 23, "Regolamento per l'uso dei beni immobili regionali". 75938

REGIONE PUGLIA SERVIZIO AMMINISTRAZIONE DEL PATRIMONIO

Comune di Cassano delle Murge Foresta Mercadante (BA) - Pubblicazione di istanza per la concessione di porzione di immobile del Demanio Forestale Regionale in Agro del Comune di Cassano delle Murge (BA), Catasto Terreni Fg. 33 p.lla 238 (PARTE). Richiedente: Sig. Pietro Paciolla, ai sensi dell'art. 5 del R. Regionale 2 Novembre 2011 n. 23, "Regolamento per l'uso dei beni immobili regionali". 75942

COMUNE DI GALLIPOLI

Rende noto. Bando pubblico per l'assegnazione di contributi finalizzati alla redazione dei Piani della Mobilità Ciclistica degli Enti Locali - V Programma di Attuazione del Piano Nazionale della Sicurezza Stradale - Progetto "Piano…in Bici". Approvazione del Piano della Mobilità Ciclistica del Comune di Gallipoli. Informazione sulla decisione (LR 44/2012 - art.14). 75945

CONSORZIO PER LA BONIFICA DELLA CAPITANATA FOGGIA

Estratto del provvedimento n. 28492 del 6 dicembre 2023

Decreto di occupazione d'urgenza preordinata all'espropriazione con determinazione in via provvisoria della relativa indennità per l'esecuzione dei lavori di: "Ottimizzazione funzionale del Canale Adduttore del Tavoliere e di Vasca Tavoliere e minimizzazione delle perdite idriche del Canale Adduttore al Distretto 2B". Agro di Lucera. Decreto MIMS n. 517 del 16 dicembre 2021 - "Investimenti in infrastrutture idriche primarie per la sicurezza dell'approvvigionamento idrico". C.I.: PNRR-M2C4-I4.1-A2-43. CUP J57H20003460001 - CIG 9897605208. Dichiarazione pubblica utilità Determinazione Presidenziale consortile n. 166 del 22/06/2023. 75946

SOCIETA' FERROVIE DEL SUD-EST E SERVIZI AUTOMOBILISTICI
Estratto Ordinanza prot. INV 2023-879.U del 5 dicembre 2023. Pagamento diretto indennità per aree occupate temporaneamente. 75949

SOCIETA' APR ENERGY ONE
Procedura Abilitativa Semplificata ai sensi dell'articolo 6 del D.lgs. 28/2011. Realizzazione di un nuovo impianto fotovoltaico a terra di potenza pari a 9994,56 kWp da realizzarsi nel Comune di Orta Nova (FG) in località Ferranti snc, su terreni identificati al Foglio catastale n. 61 Mappali 41 - 146 - 263 AA - 263 AB - 264 AA - 264 AB - 140 AA - 140 AB - 141 - 166 - 167 - 293 AA - 293 AB - 295 - 261 - 262 - 84 - 40 - 104 e relative opere di connessione elettrica. 75952

SOCIETA' APR ENERGY ONE
Procedura Abilitativa Semplificata ai sensi dell'articolo 6 del D.lgs. 28/2011. Realizzazione di un nuovo impianto fotovoltaico a terra di potenza pari a 8811,36 kWp da realizzarsi nel Comune di Poggio Imperiale (FG), in Contrada Amorusi snc, su terreni identificati al Foglio catastale n. 23 Mappale 120 e relative opere di connessione elettrica. 75965

SOCIETA' APR ENERGY TWO
Procedura Abilitativa Semplificata ai sensi dell'articolo 6 del D.lgs. 28/2011. Realizzazione di un nuovo impianto fotovoltaico a terra di potenza pari a 4565,76 kWp da realizzarsi nel Comune di Ordona (FG), in località Ponte Rotto snc, su terreni identificati al Foglio catastale n. 2 Mappali 129-295 e relative opere di connessione elettrica. 75978

SOCIETA' APR ENERGY TWO
Procedura Abilitativa Semplificata ai sensi dell'articolo 6 del D.lgs. 28/2011. Realizzazione di un nuovo impianto fotovoltaico a terra di potenza pari a 4482,24 kWp da realizzarsi nel Comune di Foggia (FG), in località Posta Crusca snc, su terreni identificati al Foglio catastale n. 204 Mappali 171-119 e relative opere di connessione elettrica. 75991

SOCIETA' APR ENERGY TWO
Procedura Abilitativa Semplificata ai sensi dell'articolo 6 del D.lgs. 28/2011. Realizzazione di un nuovo impianto agrivoltaico a terra di potenza pari a 18875,52 kWp da realizzarsi nel Comune di Foggia (FG), in Contrada Melfignana snc, su terreni identificati al Foglio catastale n. 170 Mappali 13-112-113 e Foglio catastale n. 172 Mappali 425-59 e relative opere di connessione elettrica. 76004

SOCIETA' APR ENERGY TWO
Procedura Abilitativa Semplificata ai sensi dell'articolo 6 del D.lgs. 28/2011. Realizzazione di un nuovo impianto fotovoltaico a terra di potenza pari a 9869,28 kWp da realizzarsi nel Comune di Lucera (FG), in Starda Diga Luigi Capaccio snc, su terreni identificati al Foglio catastale n. 143 Mappali 25 - 130 - 459 - 460 - 464 - 145 - 11 e relative opere di connessione elettrica. 76017

SOCIETA' FINANZA AGEVOLATA
Procedura Abilitativa Semplificata ai sensi dell'articolo 6 del D.lgs. 28/2011. Realizzazione di un impianto di bionetano di 500 SM3/H per la valorizzazione degli scarti e sottoprodotti agricoli in agro del Comune di Ascoli Satriano (FG). 76030

SOCIETA' INGESIS
Procedura Abilitativa Semplificata ai sensi dell'articolo 6 del D.lgs. 28/2011. Installazione di impianto

di produzione elettrica solare fotovoltaico alimentato da fonti di energia rinnovabile con potenza di generazione in DC pari a 996,96 kWp e potenza in AC pari a 990,00 kWp ubicato nel comune di Terlizzi (BA), località Contrada Sovero. 76062

SOCIETA' SANTA LUCIA

Procedura Abilitativa Semplificata ai sensi dell'articolo 6 del D.lgs. 28/2011. Installazione di impianto di produzione elettrica solare fotovoltaico alimentato da fonti di energia rinnovabile con potenza di generazione in DC pari a 990,00 kWp e potenza immessa pari a 990,00 kWp ubicato nel comune di Bari (BA), località Contrada S. Lucia, snc. 76093

PARTE SECONDA

Atti regionali

DECRETO DEL PRESIDENTE DELLA GIUNTA REGIONALE 12 dicembre 2023, n. 561
Consigliere del Presidente per "Modernizzazione della P.A. - nuovi modelli organizzativi a seguito della digitalizzazione dei processi"

IL PRESIDENTE DELLA GIUNTA REGIONALE

VISTO l'art. 42 dello Statuto della Regione Puglia (l.r. 12 maggio 2004. n. 7):

VISTO il Regolamento Regionale n. 2 del 2000:

VISTO il D.P.G.R. n. 490 del 29/12/2022 di conferimento incarico Capo di Gabinetto del Presidente:

VISTO l'art. 12, comma 8, del D.P.G.R. n. 22/2021 di Adozione del modello organizzativo denominato 'MAIA 2.0':

VALUTATA l'esigenza di nominare un referente per la "Modernizzazione della P.A. - nuovi modelli organizzativi a seguito della digitalizzazione dei processi" in Puglia:

CONSIDERATO che i Consiglieri del Presidente a supporto del Capo di Gabinetto, rientrano tra gli incarichi strategici di diretta collaborazione con il Presidente ex art. 12, comma 8, del D.P.G.R. n. 22/2021;

RITENUTO di conferire l'incarico operativo per la "Modernizzazione della P.A. - nuovi modelli organizzativi a seguito della digitalizzazione dei processi" al dott. Pierluigi Ruggiero, dirigente regionale in quiescenza:

SENTITO il Capo di Gabinetto:

RITENUTO di provvedere in merito ed acquisita la disponibilità dell'interessato:

D E C R E T A

- di conferire al dott. Pierluigi Ruggiero, già dirigente regionale, l'incarico di Consigliere del Presidente per la "Modernizzazione della P.A. - nuovi modelli organizzativi a seguito della digitalizzazione dei processi":

- l'incarico avrà decorrenza dalla data della pubblicazione del presente decreto nel Bollettino Ufficiale della Regione Puglia;

- di dare atto che rincarico operativo è conferito ai sensi dell'art. 12, comma 8, del D.P.G.R. n. 22/2021 e s.m.i.. avrà termine con la fine dell'attuale mandato presidenziale e sarà svolto a titolo gratuito con rimborso spese:

- di dare mandato al Gabinetto di comunicare il presente Decreto al Dipartimento Personale e Organizzazione ed al Dipartimento Bilancio, Affari Generali ed Infrastrutture per gli adempimenti di competenza;

- di aver acquisito, a cura del Gabinetto, le prescritte dichiarazioni di cui ai Mod. A5 e A6 approvati con DGR n. 966 del 25/06/2020 da parte dell"interessato;

- di disporre la pubblicazione del presente Decreto nel Bollettino Ufficiale della Regione Puglia.

Bari, addì 12 dicembre 2023

EMILIANO

DETERMINAZIONE DEL DIRIGENTE SEZIONE AUTORIZZAZIONI AMBIENTALI E DEL DIRIGENTE DEL SERVIZIO VIA/VINCA 2 novembre 2023, n. 419

Procedura coordinata di Verifica di Assoggettabilità a VIA e Verifica di Assoggettabilità a VAS ai sensi dell'art. 17 comma 4 lett. b) L.R. 14 dicembre 2012, n. 44 per il progetto di "Art. 8 del DPR 160/2010 per ristrutturazione ed ampliamento della struttura turistico ricettiva Relais Villa Menelao". sita nel Comune di Turi (Ba). Proponente: VILLA MENELAO S.r.l. per il tramite del SUAP del Comune di Turi. - ID VIA 828 - Verifica di Assoggettabilità a VIA ai sensi dell'art. 19 del D.Lgs. n. 152/06 e s.m.i. - VAS-2029-VER-900139-001 - Procedimento di assoggettabilità a VAS ai sensi dell'art. 8 della L.R. n. 44/2012

IL DIRIGENTE DELLA STRUTTURA PROPONENTE

I DIRIGENTI ad interim della SEZIONE Autorizzazioni Ambientali e del SERVIZIO VIA-VIncA

VISTA la L.R. 4 febbraio 1997 n.7 "*Norme in materia di organizzazione della Amministrazione Regionale*" ed in particolare gli artt. 4 e 5.

VISTA la D.G.R. 28 luglio 1998 n. 3261, avente ad oggetto "*Separazione delle attività di direzione politica da quelle di gestione amministrativa. Direttiva alle strutture regionali*".

VISTI gli artt. 14 e 16 del D.lgs. 30 marzo 2001, n. 165 "*Norme generali sull'ordinamento del lavoro alle dipendenze delle amministrazioni pubbliche*".

VISTO l'art.18 del D.lgs. 30 giugno 2003, n. 196 "*Codice in materia di protezione dei dati personali*" ed il Reg. 2016/679/UE.

VISTO l'art.32 della L. 18 giugno 2009 n.69 "*Disposizioni per lo sviluppo economico, la semplificazione, la competitività nonché in materia di processo civile*".

VISTO il D.lgs. n. 33 del 14/03/2013 recante "*Riordino della disciplina riguardante gli obblighi di pubblicità, trasparenza e diffusione delle informazioni da parte delle Pubbliche Amministrazioni*".

VISTA la Determinazione Dirigenziale del Dirigente della Sezione Autorizzazioni Ambientali n. 089/DIR/2020/0176 del 28/05/2020 "*Atto di Organizzazione interna della Sezione Autorizzazioni Ambientali e Servizi afferenti*".

VISTO il Decreto del Presidente della Giunta Regionale del 22 gennaio 2021 n. 22 avente oggetto Adozione Atto di Alta Organizzazione. Modello Organizzativo "MAIA 2.0".

VISTA la DGR n. 85 del 22 gennaio 2021 avente ad oggetto: "*Revoca conferimento incarichi direzione Sez. Dipartimento G.R. deliberazione G.R. 25 febbraio 2020, n.211 e ulteriore proroga incarichi di direzione in essere delle Sezioni di Dipartimento della G.R. Atto di indirizzo al Direttore del Dipartimento Risorse Finanziarie e Strumentali, Personale ed Organizzazione per la ulteriore proroga degli incarichi di direzione dei Servizi strutture della G.R.*" e successivi atti di proroga degli incarichi di direzione delle Sezioni e Servizi dei Dipartimenti della Giunta Regionale.

VISTA la DGR n. 678 del 24 aprile 2021 avente ad oggetto: "*Atto di Alta Organizzazione. Modello Organizzativo "MAIA 2.0*". Conferimento incarichi di Direttore di Dipartimento Ambiente, Paesaggio e Qualità Urbana".

VISTA la Deliberazione della Giunta regionale 30 settembre 2021, n. 1576, avente ad oggetto "*Conferimento incarichi di direzione delle Sezioni di Dipartimento ai sensi dell'articolo 22, comma 2, del decreto del Presidente della Giunta regionale 22 gennaio 2021 n. 22*." con la quale sono stati conferiti gli incarichi di direzione delle Sezioni.

VISTA la Determinazione Dirigenziale del 08.10.2021, n. 12 avente ad oggetto "Seguito DGR 1576 del 30 settembre 2021" avente ad oggetto "*Conferimento incarichi di direzione delle Sezioni di Dipartimento ai sensi dell'articolo 22, comma 2, del Decreto del Presidente della Giunta regionale 22 gennaio 2021 n. 22*". Conferimento delle funzioni di dirigente ad interim di vari Servizi."

VISTA la Deliberazione della Giunta regionale 28 ottobre 2021, n. 1734, avente ad oggetto "*Decreto del Presidente della Giunta regionale 22 gennaio 2021, n. 22 - Modello Organizzativo Maia 2.0*". Atto di indirizzo al Direttore del Dipartimento Personale ed Organizzazione per la ulteriore proroga degli incarichi di direzione in essere dei Servizi delle strutture della Giunta regionale.

VISTA la Determinazione Dirigenziale del 03.11.2021, n. 17 a seguito Deliberazione della Giunta regionale 28 ottobre 2021, n. 1734, avente ad oggetto "*Decreto del Presidente della Giunta regionale 22 gennaio 2021, n. 22 -Modello Organizzativo Maia 2.0".* Atto di indirizzo al Direttore del Dipartimento Personale ed Organizzazione per la ulteriore proroga degli incarichi di direzione in essere dei Servizi delle strutture della Giunta regionale.
VISTA la D.G.R. n. 56 del 31.01.2022 avente ad oggetto il*"Decreto del Presidente della Giunta regionale 22 gennaio 2021, n. 22 "Modello Organizzativo Maia 2.0". Atto di indirizzo al Direttore del Dipartimento Personale ed Organizzazione per la ulteriore proroga degli incarichi di direzione in essere dei Servizi delle strutture della Giunta regionale".*
VISTA la D.D. n. 7 del 01.02.2022 della Direzione del Dipartimento Personale e Organizzazione avente ad oggetto la "*Deliberazione della Giunta regionale 31 gennaio 2022, n.56, avente ad oggetto "Decreto del Presidente della Giunta regionale 22 gennaio 2021, n. 22 "Modello Organizzativo Maia 2.0". Atto di indirizzo al Direttore del Dipartimento Personale e Organizzazione per la ulteriore proroga degli incarichi di direzione in essere dei Servizi delle strutture della Giunta regionale*".
VISTA la Determinazione del 4 marzo 2022 n. 9 del Direttore del Dipartimento Personale e Organizzazione avente ad oggetto "*Conferimento incarichi di direzione dei Servizio delle Sezioni di Dipartimento ai sensi dell'art. 22, comma 3 del decreto del Presidente della Giunta regionale 22 gennaio 2021, n. 22*".
VISTA la D.G.R. n.1575 del 30.09.2021, avente ad oggetto "Conferimento incarichi di direzione delle Sezioni di Dipartimento ai sensi dell'articolo 22, comma 2, de! decreto del Presidente della Giunta regionale 22 gennaio 2021 n. 22." con cui è stato conferito alla Dott.ssa Antonietta Riccio l'incarico di direzione, ad interim, della Sezione Autorizzazione Ambientali a decorrere dal 1° novembre 2021 sino alla nomina del Dirigente titolare.
VISTA la Determinazione del Direttore del Dipartimento Personale e Organizzazione n. 09 del 4/03/2022 con cui sono state conferite le funzioni di direzione ad interim del Servizio VIA-VINCA della Sezione Autorizzazioni Ambientali all'Arch. Vincenzo Lasorella "con decorrenza 1° marzo 2022 [...] per un periodo di tre anni, rinnovabile ai sensi dell'art. 24, comma 1, del D.P.G.R. n. 22/2021";
VISTA la Determinazione Dirigenziale n. 264 del 22.06.2021 con cui è stato attribuito l'incarico di titolarità di struttura di responsabilità equiparata a Posizione Organizzativa di tipologia C): "Supporto alla integrazione della sostenibilità ambientale nelle procedure di incentivazione alle imprese" alla Dott.ssa Fabiana Luparelli, Responsabile del Procedimento di Verifica di Assoggettabilità a VIA in epigrafe.
VISTE le Determinazioni Dirigenziali n. 190 del 30.5.2022 e n. 220 del 22.6.2022 rispettivamente di conferimento dell'incarico di Posizione Organizzativa di tipologia a) denominato "Coordinamento VAS" dei procedimenti di Valutazione Ambientale Strategica alla dott.ssa Rosa Marrone e di presa d'atto della decorrenza del medesimo incarico a far data 31.5.2022 nella qualifica di Responsabile di Procedimento dei Procedimenti VAS di competenza regionale.
VISTA la D.G.R. n. 1041 del 25.07.2022 avente ad oggetto i **"***Servizi Digitali per l'Ambiente ed il territorio: Sportello Ambientale. Adozione del Portale unico dei Procedimenti Amministrativi di carattere Ambientale"***.**
VISTA la D.G.R. 15 settembre 2021, n. 1466 recante l'approvazione della Strategia regionale per la parità di genere, denominata "Agenda di Genere".
VISTA la D.G.R. del 3/7/2023, n. 938 recante "D.G.R. n. 302/2022 Valutazione di impatto di genere. Sistema di gestione e di monitoraggio. Revisione degli allegati.
VISTI:

- la L. 7 agosto 1990 n.241 "*Nuove norme in materia di procedimento amministrativo e di diritto di accesso ai documenti amministrativi*" e s.m.i.;
- il D.Lgs. 3 aprile 2006 n.152 "*Norme in materia ambientale*" e s.m.i.;
- la L.R. 20 agosto 2012 n.24 *"Rafforzamento delle pubbliche funzioni nell'organizzazione e nel governo dei Servizi pubblici locali"*;
- la L.R. 07 aprile 2015, n. 14 "*Disposizioni urgenti in materia di sviluppo economico, lavoro, formazione professionale, politiche sociali, sanità, ambiente e disposizioni diverse";*
- la L.R. 07 novembre 2022, n. 26 "*Organizzazione e modalità di esercizio delle funzioni amministrative in materia di valutazioni e autorizzazioni ambientali";*

- la D.G.R. N° 981 del 11/07/2022 di adozione del Regolamento;
- il R.R. 27 luglio 2022, n. 7 *"Regolamento per il funzionamento della Commissione tecnica per le valutazioni ambientali".*

RICHIAMATE le disposizioni di cui:

- all'art.5 co.1 lett. m) del D.lgs. n. 152/2006 e s.m.i.: "*verifica di assoggettabilità a VIA di un progetto: la verifica attivata allo scopo di valutare, ove previsto, se un progetto determina potenziali impatti ambientali significativi e negativi e deve essere quindi sottoposto al procedimento di VIA secondo le disposizioni di cui al Titolo III della parte seconda del presente decreto"*;
- all'art.19 co.5 del D.lgs. n. 152/2006 e s.m.i.: *"L'autorità competente, sulla base dei criteri di cui all'allegato V alla parte seconda del presente decreto, tenuto conto delle osservazioni pervenute e, se del caso, dei risultati di eventuali altre valutazioni degli effetti sull'ambiente effettuate in base ad altre pertinenti normative europee, nazionali o regionali, verifica se il progetto ha possibili ulteriori impatti ambientali significativi.";*
- all'art.5 co.1 della L.r. 26/2022: "*Al procedimento di verifica di assoggettabilità a VIA si applicano le disposizioni contenute nell'articolo 19 del d.lgs 152/2006 e relative disposizioni attuative";*
- all'art.11 co.1 della L.r. 26/2022: "*La Commissione tecnica regionale per le valutazioni ambientali prevista dall'articolo 10, comma 3, lettera a), è l'organo tecnico-consultivo che fornisce il supporto tecnico-scientifico all'autorità regionale competente per i procedimenti di valutazione ed autorizzazione di cui all'articolo 5. La Commissione tecnica per le valutazioni ambientali svolge, inoltre, funzioni di assistenza ai fini dell'istruttoria necessaria alla risoluzione di questioni tecniche o giuridiche che possono insorgere nel corso del procedimento*";
- all'art.11 co.3 della L.r. 26/2022: "*La Commissione tecnica regionale per le valutazioni ambientali opera presso la struttura regionale che svolge le funzioni di autorità competente nei procedimenti di valutazione e autorizzazione di cui all'articolo 5";*
- all'art.11 co.4 della L.r. 26/2022: "*L'organizzazione e le modalità di funzionamento della Commissione tecnica regionale per le valutazioni ambientali sono disciplinate dal regolamento regionale 27 luglio 2022, n. 7 (Regolamento per il funzionamento della Commissione tecnica per le valutazioni ambientali)*";
- all'art.3 co.1 del R.R. 27 luglio 2022, n. 7: "*La Commissione Tecnica per le valutazioni ambientali è l'organo collegiale tecnico-consultivo e fornisce il supporto tecnico-scientifico necessario all'Autorità competente per i procedimenti contemplati dalla parte seconda del decreto legislativo 3 aprile 2006, n. 152 e s.m.i., nonché dalla normativa in materia di valutazione di incidenza ambientale…..*";
- all'art.4 co.1 lett f) del R.R. 27 luglio 2022 tra i compiti della Commissione Tecnica per le valutazioni ambientali *rientra "la formulazione, ad eventuale richiesta delle Autorità regionali competenti, di un parere non vincolante nell'ambito degli ulteriori procedimenti ambientali contemplati dalla parte seconda del d.lgs. n. 152/2006 nonché dalla normativa in materia di valutazione di incidenza ambientale";*
- all'art. 8 co. 4 della L.R. 44/2012 4. '*Salvo quanto diversamente concordato con l'autorità procedente, l'autorità competente, sulla base degli elementi di cui all'allegato I alla Parte Seconda del d.lgs. 152/2006 e tenuto conto dei contributi pervenuti dai soggetti competenti in materia ambientale e dagli enti territoriali interessati, verifica se il piano o programma possa avere impatti significativi sull'ambiente e, entro novanta giorni dalla data di presentazione dell'istanza di cui al comma 1, sentita l'autorità procedente, adotta il provvedimento di verifica assoggettando o escludendo il piano o programma dalla VAS di cui agli articoli da 9 a 15 e……';*
- all'art. 28 co. 4 D.L. 77/2021 e all'art.18 co. 3 bis D.L. 152/2021 "*Qualora l'Autorità Competente stabilisca di non assoggettare il piano o programma al procedimento di VAS, specifica i motivi principali di tale decisione in relazione ai criteri pertinenti elencati nell'allegato I alla presente parte e, tenendo conto delle eventuali osservazioni dei soggetti competenti in materia ambientale pervenute ai sensi dei commi 2 e 3, specifica le eventuali raccomandazioni per evitare o prevenire effetti significativi e negativi*

sull'ambiente";

- all'art. 17 comma 4 lett. b) L.R. 14 dicembre 2012, n. 44 secondo cui '*La verifica di assoggettabilità a VIA di progetti di cui all'articolo 19 del d.lgs. 152/2006 può essere condotta nell'ambito della VAS, nel rispetto delle disposizioni contenute nella presente legge, nei seguenti casi: …… b) per procedimenti di approvazione di varianti urbanistiche ai sensi dell'articolo 8 del decreto del Presidente della Repubblica 7 settembre 2010, n. 160 (Regolamento per la semplificazione e il riordino della disciplina sullo Sportello unico per le attività produttive, ai sensi dell'articolo 38, comma 3, del decreto legge 25 giugno 2008, n. 112, convertito, con modificazione, dalla legge 6 agosto 2008, n. 133)*;

EVIDENZIATO che

- il Proponente VILLA MENELAO S.r.l., per il tramite del SUAP del Comune di Turi, ha inteso presentare- ai sensi dell'art. 17 comma 4 lett. b) L.R. 14 dicembre 2012, n. 44- istanza di procedimento coordinato di Verifica di Assoggettabilità a Valutazione di Impatto Ambientale e Verifica di Assoggettabilità a Valutazione Ambientale Strategica;
- nell'ambito del predetto richiamo normativo è previsto che la verifica di assoggettabilità a VIA di progetti di cui all'articolo 19 del d.lgs. 152/2006 può essere condotta nell'ambito della VAS, nel rispetto delle disposizioni contenute nella presente legge, nei casi di procedimenti di approvazione di varianti urbanistiche ai sensi dell'articolo 8 del decreto del Presidente della Repubblica 7 settembre 2010, n. 160.

EVIDENZIATO altresì che

- il Servizio VIA e VIncA della Sezione Autorizzazioni Ambientali della Regione Puglia, ai sensi dell'art. 4 comma 8 della L.R. 26/2022, è Autorità Competente all'adozione del provvedimento di Verifica di Assoggettabilità a Valutazione di Impatto Ambientale, ex art. 19 del d.lgs. 152/2006 e s.m.i. ;
- l'articolazione Valutazione Ambientale Strategica della Sezione Autorizzazioni Ambientali della Regione Puglia è Autorità Competente ai sensi dell'art. 2 co 2 lett. e) L.R. 14 dicembre 2012, n. 44 e conduce la procedura coordinata ai sensi dell'art. 17 comma 4 lett. b) L.R. 14 dicembre 2012, n. 44, al fine dell'adozione del provvedimento di verifica di assoggettabilità ex art. 8 della prefata normativa.

In ordine alla verifica di assoggettabilità a VIA di progetti di cui all'articolo 19 del d.lgs. 152/2006 condotta nell'ambito della VAS- art. 17 comma 4 lett. b) L.R. 14 dicembre 2012, n. 44 si riferisce e premette che:

- **il Suap del Comune di Turi** ha trasmesso, con pec del 19.05.2023 acquisita al prot. della Sezione Autorizzazioni Ambientali n. AOO_089/9519 del 19.06.2023 e successive pec del 08.06.2023 acquisita al prot. della Sezione Autorizzazioni Ambientali n. AOO_089/9520 del 19.06.2023, pec del 19.06.2023 acquisita al prot. della Sezione Autorizzazioni Ambientali n. AOO_089/9521 pari data, pec del 19.06.2023 acquisita al prot. della Sezione Autorizzazioni Ambientali n. AOO_089/9522 pari data e pec del 19.06.2023 acquisita al prot. della Sezione Autorizzazioni Ambientali n. AOO_089/9523 pari data, la "*Pratica n..04795040726-17012023-1156 Prot. 0008740 del 19/01/2023- SUAP 3682 VILLA MENELAO S.R.L- Ampliamento della Struttura Turistico Ricettiva Relais Villa Menelao di Villa Menelao s.r.l.*";
- il **Servizio VIA/VIncA della Sezione Autorizzazioni Ambientali** con nota prot. n. AOO_089/9894 del 26.06.2023, ha richiesto la regolarizzazione dell'istanza al fine di poter avviare il procedimento amministrativo, presentandola, tra l'altro, attraverso lo Sportello Ambiente in conformità alla L.R. Puglia n. 26/2022 e alla DGR n. 1041 del 25.07.2022, aggiornandola al nuovo riferimento normativo e trasmettendo la certificazione di avvenuto versamento degli oneri istruttori;
- **Villa Menelao S.r.l.**, in qualità di Proponente**,** ha regolarizzato l'istanza trasmettendo**,** in data 04.07.2023,mediante lo Sportello Ambientale della Regione Puglia, istanza di Verifica di assoggettabilità

a V.I.A. ex art. 19 del D.Lgs.152/2006 s.m.i., acquisita al prot. della Sezione Autorizzazioni Ambientali n. AOO_089/04/07/2023/0010171 del 04.07.2023, per il progetto di cui all'oggetto con la relativa documentazione progettuale;

- il **Servizio VIA/VIncA della Sezione Autorizzazioni Ambientali** con nota prot. n. AOO_089/10721 del 17.07.2023**,** richiamate le disposizioni di cui agli artt. 7 e 8 della L. n. 241/1990 e all'art.19 comma 3 del D.Lgs 152/2006, ha comunicato a tutte le Amministrazioni e agli Enti interessati, l'avvenuta pubblicazione della documentazione progettuale, a corredo dell'istanza, sullo Sportello Ambientale della Regione Puglia e l'avvio del procedimento amministrativo in epigrafe. Nella stessa nota prot. n. AOO_089/10721 del 17.07.2023, il Servizio VIA e VIncA ha invitato, ai sensi dell'art. 19 c.4 del D.Lgs. 152/2006, "*chiunque abbia interesse*", previa presa visione dello studio preliminare ambientale e della documentazione a corredo dell'istanza, pubblicata sullo Sportello Ambientale della Regione Puglia, a presentare le proprie osservazioni, nonché, tutte le Amministrazioni ed Enti interessati, coinvolti nel procedimento, a trasmettere i propri pareri/contributi istruttori, nel termine perentorio di 30 giorni dalla pubblicazione della stessa;
- **l'Autorità di Bacino Distrettuale dell'Appennino Meridionale- sede Puglia** con nota prot. n. 22752 del 04.08.2023, acquisita al prot. della Sezione Autorizzazioni Ambientali n. AOO_089/11834 del 04.08.2023, ha rilasciato- per tutte le motivazioni e considerazioni puntualmente specificate nella propria nota prot. n. 22752 del 04.08.2023-il contributo istruttorio allegato 2 alla presente per farne parte integrante;
- la **ASL Bari-Dipartimento di Prevenzione** con nota prot. n. 105901 del 17.08.2023, acquisita al prot. della Sezione Autorizzazioni Ambientali n. AOO_089/13965 del 31.08.2023, ha rilasciato- per tutte le motivazioni e considerazioni puntualmente specificate nella propria nota prot. n. 105901 del 17.08.2023-il contributo istruttorio allegato 3 alla presente per farne parte integrante;
- il **Comitato Reg.le VIA**, con parere espresso nella seduta del 05.10.2023, acquisito al prot. della Sezione Autorizzazioni Ambientali n. AOO_089/17477 del 17.10.2023 cui si rimanda e allegato 4 alla presente quale parte integrante- esaminata la documentazione, valutati gli studi trasmessi dal Proponente, tenuto conto dei pareri resi dalle Amministrazioni/Enti interessati- ha rilasciato il proprio parere di competenza ex art. 4 del R.R. n. 7/2022 "*ritenendo che il progetto non sia da assoggettare al procedimento di VIA"* alle condizioni ambientali ivi puntualmente riportate;

In ordine alla verifica di assoggettabilità a Valutazione Ambientale Strategica condotta nell'ambito delle disposizioni di integrazione tra valutazioni ambientali secondo l'art. 17 comma 4 lett. b) L.R. 14 dicembre 2012, n. 44 si riferisce e premette che:

- Con nota prot. n. 15990 del 7.7.2023, acquisita in data 12.7.2023 al n. 10560 di protocollo della Sezione Autorizzazioni Ambientali, il Comando della Polizia Locale Suap del Comune di Turi, in qualità di Autorità Procedente, ha trasmesso l'istanza di avvio della procedura coordinata Via Vas ai sensi dell'art. 17 comma 4 lett. b) L.R. 14 dicembre 2012, n. 44 comprendente l'avvio dell'iter ex art. 8 della L.R. 14 dicembre 2012, n. 44. In particolare con la prefata istanza di avvio di Verifica di assoggettabilità a Vas ha trasmesso il link per la consultazione degli elaborati (https://www.comune.turi.ba.it/amministrazione-trasp/pianificazione-e-governo-del-territorio) e parimenti ha corredato l'istanza con la documentazione di cui all'art. 8 co. 1 o all'art. 9 co. 1 della L.R. n.44/2012, allegando quanto di seguito:
- Prot. n. 9252/2023 di Indizione Conferenza di Servizi (con relativi allegati);
- Atto di formalizzazione della proposta di piano o programma comprendente il rapporto preliminare di verifica 4° Settore - Lavori Pubblici DETERMINAZIONE n. 226 del 05-07-2023;
- Rapporto preliminare di verifica AMPLIAMENTO DELLA STRUTTURA TURISTICO RICETTIVA "RELAIS VILLA MENELAO" ART. 8 D.P.R. 160/2010 - D.G.R. 21 novembre 2022 n° 1631 (elaborato estraibile dal link);
- Elenco elaborati: Relazione Generale; Raccolta immagini fotografiche – Stato dei Luoghi; Sostenibilità

economica e piano finanziario; Studio Paesaggistico Ambientale; Relazione – Studio Geologico; Relazione – Studio Geotecnico; Relazione - Studio Idraulico I Piano riutilizzo terre e rocce da scavo; Tav. 1 Inquadramento territoriale; Tav. 2 Planimetria stato di fatto e di progetto; Tav. 3 Planimetria generale di progetto con individuazione delle aree per Standards urbanistici; Tav. 4 Planimetria generale di progetto e profili; Tav. 5 Planimetria generale di progetto piano interrato-seminterrato; Tav. 6 Particolari progettuali della tipologia "Junior Suite"; Tav. 7 Particolari progettuali della tipologia "Le Ville"; Tav. 8 Particolari progettuali della tipologia "Polifunzionale"; Tav. 9 Particolari progettuali della "Reception - Uffici"; Tav.10 Impianti idrico antincendio a naspi ed idranti soprasuolo; Tav.11 Impianto trattamento, accumulo e riuso delle acque meteoriche; Tav.12 Impianto di scarico acque nere con recapito nel collettore dinamico esistente; Tav.13 Impianto fotovoltaico di autoproduzione energia elettrica e colonnine ricarica veicoli elettrici(elaborati estraibili dal link);

- Formale istanza, da parte della Società Villa Menelao Srl, di verifica di assoggettabilità a VIA in data 04/07/2023 inoltrata al Servizio VIA/VIncA della Regione Puglia attraverso lo Sportello Ambiente;
- Elenco dei Soggetti Competenti in Materia Ambientale (SCMA).
- La Sezione Autorizzazioni Ambientali con successiva nota prot. n. AOO_089/10721 del 17.07.2023 ha contestualmente avviato il procedimento amministrativo ex artt. 7,8 L. 241/90 e la procedura coordinata VIA VAS ai sensi dell'art. 17 comma 4 lett. b) L.R. 14 dicembre 2012, n. 44;
- L'Autorità Competente VAS, verificata la completezza della suddetta documentazione, ha provveduto a pubblicarla sul Portale Ambientale regionale (https://pugliacon.regione.puglia.it/comp_pub/dettaglioProcedure/c906866b-deb1-981-9153-8a9caeabf873/0) affinché i soggetti competenti in materia ambientale (di seguito SCMA), consultati con le finalità di cui ai commi 1 e 2 dell'art.6 della L.R. n. 44/2012, potessero prenderne visione ed inviare contributi e osservazioni alla scrivente AC, nonché all'autorità procedente, entro 30 giorni dalla ricezione della comunicazione di avvio del procedimento;
- L'Autorità di Bacino Distrettuale dell'Appennino Meridionale- sede Puglia con nota prot. n. 22752 del 04.08.2023, acquisita al prot. della Sezione Autorizzazioni Ambientali n. AOO_089/11834 del 04.08.2023, ha rilasciato- per tutte le motivazioni e considerazioni puntualmente specificate nella propria nota prot. n. 22752 del 04.08.2023-il contributo istruttorio di cui alla scheda istruttoria Vas che è possibile consultare sul portale ambientale regionale;
- La ASL Bari-Dipartimento di Prevenzione con nota prot. n. 105901 del 17.08.2023, acquisita al prot. della Sezione Autorizzazioni Ambientali n. AOO_089/13965 del 31.08.2023, ha rilasciato- per tutte le motivazioni e considerazioni puntualmente specificate nella propria nota prot. n. 105901 del 17.08.2023-parere favorevole per le proprie competenze, come meglio specificato nella scheda istruttoria Vas che è possibile consultare sul portale ambientale regionale;
- Con nota prot. n. 19688 del 30.08.2023, acquisita in pari data al prot. n. AOO_089/13772 della Sezione Autorizzazioni Ambientali, l'Autorità Procedente- Comando della Polizia Locale Suap del Comune di Turi- ha inviato istanza di parere definitivo di verifica di assoggettabilità a VAS.
- Unitamente alla predetta istanza l'Autorità Procedente ha trasmesso all'Autorità Competente Vas i contributi e le osservazioni pervenute nel corso della Conferenza di Servizi ai sensi dell'art. 8 comma 1 del DPR n. 160/2010 e gli ulteriori contributi trasmessi dagli SCA nel periodo della Consultazione Pubblica ex art. 8 della L.R. n. 44/2012, ulteriori eventuali controdeduzioni, richiamati nella scheda istruttoria Vas che è possibile consultare sul portale ambientale regionale, di seguito elencati:
- Ministero Dell'interno Comando Provinciale Dei Vigili Del Fuoco Bari (nota prot. N. 0010967 del 3.05.2023);
- Comune di Turi Comando di Polizia Locale (nota prot. n. 548 del 17.05.2023) controdeduzioni;
- -Regione Puglia - Dipartimento Ambiente, Paesaggio e Qualità Urbana SEZIONE URBANISTICA (nota prot. n.7423 del 30.05.2023;
- Asl – Bari Dipartimento Di Prevenzione Suap - Area Sud (nota prot. n. 89372/2023 del 06.07.2023);
- Città Metropolitana di Bari Servizio Tutela E Valorizzazione Dell'ambiente- Impianti Termici Promozione e Coordinamento Dello Sviluppo Economico (nota prot. n.62991/2023 del 21.07.2023);
- Regione Puglia - Dipartimento Bilancio, Affari Generale E Infrastrutture Sezione Opere Pubbliche e

Infrastrutture (nota prot. N.0014064 del 10.08.2023).

DATO ATTO CHE:

- tutta la documentazione afferente al procedimento amministrativo è conservata agli atti della Sezione Autorizzazioni Ambientali;
- che ai sensi e per gli effetti dell'art. 19 co. 12 del TUA "*Tutta la documentazione afferente al procedimento, nonché i risultati delle consultazioni svolte, le informazioni raccolte, le osservazioni e i pareri*" sono stati "*tempestivamente pubblicati*" sul sito web "il Portale Ambientale della Regione Puglia";

CONSIDERATO:

- le scansioni procedimentali svolte per il procedimento ID VIA 828 in epigrafe e valutata la documentazione progettuale trasmessa dal Proponente;
- i pareri dei soggetti con competenza ambientale acquisti agli atti del procedimento di verifica di assoggettabilità a VIA, ai sensi dell'art. 19 del D.lgs. n. 152/2006 s.m.i.;
- il parere definitivo del Comitato Regionale per la VIA espresso nella seduta del 05.10.2023;
- l'attività istruttoria svolta dal Servizio VIA/VIncA della Regione Puglia;
- gli esiti della consultazione pubblica avviata nell'ambito del procedimento di verifica di assoggettabilità a VAS;
- la conclusione della procedura coordinata ex art. 17 della L.R. 14 dicembre 2012, n. 44 secondo cui la procedura Via è ricondotta nell'ambito della procedura VAS.

RITENUTO che, attese le scansioni procedimentali svolte, valutata la documentazione progettuale trasmessa dal Proponente, alla luce delle osservazioni pervenute, sulla scorta del parere espresso dal Comitato Regionale per la VIA, **sussistano** i presupposti per procedere alla conclusione del procedimento ex art. 19 del D.Lgs. 152/2006 e ss.mm.ii. del progetto- identificato dal codice ID VIA 828- *"Art. 8 del DPR 160/2010 per ristrutturazione ed ampliamento della struttura turistico ricettiva Relais Villa Menelao"*. sito nel Comune di Turi (Ba) proposto da **VILLA MENELAO S.r.l.** per il tramite del SUAP del Comune di Turi.

ESAMINATI i pareri resi dai soggetti competenti in materia ambientale, è stata redatta la scheda istruttoria disponibile sul portale ambientale regionale al link https://pugliacon.regione.puglia.it/comp_pub/dettaglioProcedure/c906866b-deb1-4981-9153- 8a9caeabf873/0 contenente le osservazioni della scrivente Sezione nel merito della disamina dei contenuti del Rapporto preliminare di verifica.

Sulla base della documentazione tecnica acquisita agli atti di ufficio ed esaminata, compresi i contributi resi dai Soggetti Competenti in materia Ambientale nel corso del procedimento, *in relazione ai criteri pertinenti elencati nell'allegato I del TUA,*si ritiene di poter concludere la fase valutativa e l'attività tecnico-istruttoria propedeutica all'espressione del provvedimento di verifica con il non assoggettamento a VAS raccomandando, al fine di evitare o prevenire gli effetti significativi e negativi sull'ambiente e tenuto conto anche delle osservazioni dei soggetti competenti in materia ambientale, le seguenti *soluzioni*:

- Aggiornare e integrare la documentazione di progetto e la RAP, secondo quanto indicato nelle osservazioni formulate nella presente scheda istruttoria e nei pareri ricevuti dai SCMA, con particolare riferimento alle prescrizioni dell'Autorità di Bacino Distrettuale dell'Appennino Meridionale;
- Prevedere, tra gli obblighi del soggetto attuatore nella stipula della convenzione con il Comune, la certificazione, a fine lavori, del perseguimento degli obiettivi di sostenibilità edilizia previsti dalla L.R. 13/2008

Nelle successive fasi esecutive, invece:

- Mettere in atto tutte le proposte di mitigazione individuate dal proponente nel RAP e nella documentazione progettuale, nonchè nelle prescrizioni dei SCMA (Autorità di Bacino Distrettuale dell'Appennino Meridionale, Sezione Opere Pubbliche e Infrastrutture e Sezione Urbanistica della Regione Puglia), prevedendo idonei

strumenti di controllo.
Al fine di prevenire l'insorgere di fenomeni cumulativi riguardo agli impatti potenziali valutati nel presente provvedimento (Allegato II alla Parte II del DLgs 152/2006, punto 2, seconda linea):
- Adottare **buone pratiche** in materia di gestione ambientale, anche nell'ambito delle convenzioni urbanistiche o di appositi accordi stipulati tra l'Amministrazione comunale e altri soggetti pubblici o privati, con particolare riguardo ad azioni volte a:

- favorire i sistemi di trasporto pubblico locale e di mobilità sostenibile;
- garantire la coerenza delle prescrizioni di cui al presente atto con quelle impartite con altri provvedimenti di Verifica di assoggettabilità a VAS e di VAS di eventuali successivi strumenti urbanistici insistenti nel territorio comunale in oggetto;

- **Rivedere le linee guida di sviluppo urbanistico e di governo del proprio territorio**, tenendo conto di quanto contenuto nel presente provvedimento in particolare per quel che concerne la capacità di adattamento ai cambiamenti climatici, in termini di accrescimento della "resilienza" delle aree urbane e di miglioramento della qualità urbana e indirettamente del benessere collettivo e dell'utilità sociale. Ciò in relazione ai futuri atti di pianificazione territoriali (generali e attuativi) che l'amministrazione intendesse mettere in atto.

SI PRECISA che il presente provvedimento si riferisce esclusivamente ai procedimenti di verifica di assoggettabilità a VIA e VAS della proposta del "Progetto di ristrutturazione ed ampliamento della struttura turistico ricettiva Relais Villa Menelao – Art. 8 del DPR 160/2010", pertanto non esonera l'autorità procedente comunale dall'acquisizione di autorizzazioni, pareri, nulla osta, atti di assenso comunque denominati in materia ambientale anteriormente alla definitiva approvazione della Variante, nonché in fase attuativa della stessa.

Tutto ciò premesso, ai sensi dell'art. 19 del D.lgs. 3 aprile 2006 n.152 "*Norme in materia ambientale*" e dell'art. 2 co.1 della l.241/1990 s.m.i:

- sulla scorta dell'istruttoria tecnica condotta dal Comitato Regionale per la V.I.A. (L.R. 26/2022 e R.R. 27 luglio 2022, n. 7),e dell'istruttoria amministrativa espletata dal Servizio VIA e VIncA della Regione Puglia;
- sulla scorta dell'istruttoria tecnica condotta dalla Sezione Autorizzazioni Ambientali, ufficio VAS;
- ai sensi dell'art. 17 comma 4 lett. b) L.R. 14 dicembre 2012, n. 44 comprendente l'avvio dell'iter ex art. 8 della L.R. 14 dicembre 2012, n. 44.

Verifica ai sensi del Regolamento 2016/679/UE e del D.lgs. 196/2003 e s.m.i.
come modificato dal D.lgs. n. 101/2018
Garanzia della riservatezza

La pubblicazione dell'atto all'albo, salve le garanzie previste dalla L. 241/90 e s.m.i. in tema di accesso ai documenti amministrativi, avviene nel rispetto della tutela della riservatezza dei cittadini, secondo quanto disposto dal D.Lgs. 196/2003, come modificato dal D. Lgs. n. 101/2018, in materia di protezione dei dati personali, nonché dal vigente Regolamento Regionale n. 5/2006 per il trattamento dei dati sensibili e giudiziari.
Ai fini della pubblicazione legale, l'atto destinato alla pubblicazione è redatto in modo da evitare la diffusione di dati personali identificativi non necessari, ovvero il riferimento a dati sensibili. Qualora tali dati fossero indispensabili per l'adozione dell'atto, essi sono trasferiti in documenti separati esplicitamente richiamati.
Non ricorrono gli obblighi di cui agli artt. 26 e 27 del D.lgs. 14 marzo 2013 n. 33.
Copertura finanziaria ai sensi della L.R. 28/2001 e s.m.i. e del D.Lgs.vo 118/2011 e s.m.i.

Il presente provvedimento non comporta implicazioni di natura finanziaria sia di entrata che di spesa e dallo stesso non deriva alcun onere a carico del bilancio regionale.

DETERMINA

Di prendere atto di quanto espresso in narrativa, che costituisce parte integrante e sostanziale del presente atto e che qui si intende integralmente riportato.

- **di escludere dalla procedura di Valutazione di Impatto Ambientale**, sulla scorta del parere del Comitato Regionale VIA, il progetto *"Art. 8 del DPR 160/2010 per ristrutturazione ed ampliamento della struttura turistico ricettiva Relais Villa Menelao* " sito nel Comune di Turi (Ba) proposto da **VILLA MENELAO S.r.l.** per il tramite del SUAP del Comune di Turi (ex art. 8 D.P.R. 160 del 07.09.2010) per le motivazioni indicate in narrativa e che qui si intendono integralmente riportate;
- **di subordinare l'efficacia del presente provvedimento al rispetto delle condizioni ambientali** riportate nell'allegato 1 "*Quadro delle Condizioni Ambientali*" alla presente Determinazione, la cui verifica di ottemperanza dovrà essere valutata e verificata - per quanto di propria competenza, ai sensi e per gli effetti dell'art.28 del 152/2006 e smi - dagli Enti ivi indicati per ciascuna prescrizione, che informeranno tempestivamente degli esiti della verifica, nonché per quanto previsto dalla vigente normativa, il Servizio VIA/VIncA della Sezione Autorizzazioni Ambientali della Regione Puglia;
- **di concludere** l'iter ex art. 8 della L.R. 14 dicembre 2012, n. 44 di Verifica di Assoggettamento a VAS della procedura *"Art. 8 del DPR 160/2010 per ristrutturazione ed ampliamento della struttura turistico ricettiva Relais Villa Menelao* " con parere esclusione da VAS, riconducendo le motivazioni di esclusione *ai criteri pertinenti elencati nell'allegato I del TUA* e al fine di *evitare o prevenire effetti significativi e negativi sull'ambiente*, raccomandando le soluzioni sopra illustrate determinate in esito alla consultazione e alla trasmissione dei contributi da parte dell'Autorità Procedente;
- **di concludere pertanto l'iter della integrazione tra valutazioni ambientali ex art 17** della L.R. 14 dicembre 2012, n. 44 **con esclusione dalla procedura di Valutazione di Impatto Ambientale e dalla procedura di Valutazione Ambientale Strategica, tenuto conto di ogni disposizione del presente provvedimento;**
- **di precisare che:**

1. il presente provvedimento attiene esclusivamente alla procedura di verifica di assoggettabilità a VIA e non esonera il proponente dall'acquisizione di autorizzazioni, intese, concessioni, licenze, pareri, nulla osta e assensi, comunque denominati, in materia ambientale, ai sensi della normativa nazionale e regionale vigente, qualora ne ricorrano le condizioni per l'applicazione;
2. il presente provvedimento è condizionato alla legittimità dei provvedimenti e degli atti amministrativi connessi e presupposti, di competenza di altri enti pubblici a ciò preposti;
3. il presente provvedimento fa salve le ulteriori prescrizioni introdotte dagli Enti competenti al rilascio di pareri e/o autorizzazioni per norma previsti, anche successivamente all'adozione del presente provvedimento, purché con lo stesso dichiarate compatibili dall'ente deputato al rilascio del titolo abilitativo finale;
4. le condizioni ambientali individuate, come definite all'art. 25 co. 4 del d.lgs.152/2006 e smi, dovranno essere ottemperate dal Proponente ai sensi e per gli effetti dell'art. 28 co.1 del TUA;
5. il Servizio VIA/VIncA della Regione Puglia, in qualità di Autorità Competente all'adozione del provvedimento ambientale, richiamate le disposizioni di cui all'art.28 del d. lgs. 3 aprile 2006, n. 152 e ss.mm.ii., ai sensi del co. 2 del medesimo articolo, verificherà l'ottemperanza delle condizioni ambientali indicate avvalendosi dei "soggetti individuati per la verifica di ottemperanza" come specificati. I suddetti Soggetti provvederanno a concludere l'attività di

verifica entro il termine di cui all'articolo 28, comma 3, del decreto legislativo 3 aprile 2006, n. 152 e ss.mm.ii., comunicandone tempestivamente gli esiti all'Autorità Competente, come in epigrafe individuata;

6. per la verifica dell'ottemperanza delle condizioni ambientali contenute nel presente documento, il Proponente, nel rispetto dei tempi e delle specifiche modalità di attuazione indicate, è tenuto a trasmettere in formato elettronico al soggetto individuato per la verifica e all'Autorità Competente, la documentazione contenente gli elementi necessari alla verifica dell'ottemperanza.

- **di dare atto** che costituiscono parte integrante del presente provvedimento i seguenti allegati:

  - Allegato n.1: "*Quadro delle Condizioni Ambientali*";
  - Allegato n**.** 2: **"***parere dell'Autorità di Bacino Distrettuale dell'Appennino Meridionale prot. n. 22752 del 04.08.2023*";
  - Allegato n.3:"*Parere della ASL Bari-Dipartimento di Prevenzione prot. n. 105901 del 17.08.2023*";
  - Allegato 4: "*Parere del Comitato Reg.le VIA prot. n. AOO_089/17477 del 17.10.2023".*

- **di dichiarare** il presente provvedimento immediatamente esecutivo;

- **di notificare** il presente provvedimento a cura della Sezione Autorizzazioni Ambientali:

  Sportello Unico per le Attività Produttive SUAP Turi (Ba)
  suap.ba@cert.camcom.it
  Villa Menelao S.r.l.
  giuseppe.rotondo7579@pec.ordingbari.it

- **di trasmettere** il presente provvedimento, a cura della Sezione Autorizzazioni Ambientali, agli Enti interessati coinvolti nel procedimento di che trattasi.

Il presente provvedimento:

a. è pubblicato all'Albo online del sito della Regione Puglia ai sensi del comma 3 art. 20 DPGR n. 22/2021;
b. è depositato nel sistema regionale di archiviazione Diogene, secondo le modalità di cui al punto 9 delle Linee guida per la gestione degli atti Dirigenziali come documenti originali informatici con il sistema CIFRA2;
c. è trasmesso al Segretariato della Giunta Regionale, ai sensi dell›art. 6 comma 5 della L.R. n.7/97 e del Decreto del Presidente della G.R. n. 443/2015;
d. è pubblicato sul sito ufficiale della Regione Puglia, www.regione.puglia.it, Sezione Trasparenza, Provvedimenti Dirigenti;
e. è pubblicato sul BURP.

Il presente provvedimento, redatto in forma integrale nel rispetto della tutela alla riservatezza dei cittadini, secondo quanto disposto dal D.lgs. 196/03 in materia di protezione dei dati personali e s.m.i., emesso in forma di documento informatico ex D. Lgs. 82/2005 e s.m.i., firmato digitalmente ai sensi del testo unico D.P.R. 28 dicembre 2000, n. 445, del D.lgs. 7 marzo 2005, n. 82 e norme collegate, è composto da n. 15 pagine, compresa

la presente, dall'Allegato n. 1 composto da 2 pagine, dall'Allegato n. 2 composto da 4 pagine, dall'Allegato n. 3 composto da 2 pagine, dall'Allegato n. 4 composto da 12 pagine per un totale di 35 (trentacinque) pagine.

Ai sensi dell'art. 3 comma 4 della L. n. 241/90 e s.m.i, avverso il presente provvedimento potrà essere presentato ricorso giurisdizionale al Tribunale Amministrativo Regionale entro 60 giorni (sessanta) dalla data di notifica dello stesso, ovvero ricorso straordinario al Presidente della Repubblica entro 120 (centoventi) giorni.

Le sottoscritte attestano che il presente schema di provvedimento, predisposto ai fini dell'adozione da parte del dirigente *ad interim* della Sezione autorizzazioni Ambientali e del dirigente *ad interim* del Servizio V.I.A. e V.Inc.A. della Sezione Autorizzazioni Ambientali, è conforme alle risultanze istruttorie e alla normativa vigente.

Il presente Provvedimento è direttamente esecutivo.

Firmato digitalmente da:

P.O. Supporto alla Integrazione Ambientale nelle Procedure di Incentivazione delle Imprese
Fabiana Luparelli

P.O. Coordinamento V.A.S.
Rosa Marrone

Il Dirigente del Servizio Via/Vinca
Vincenzo Lasorella

Il Dirigente ad interim della Sezione Autorizzazioni ambientali
Antonietta Riccio

REGIONE PUGLIA

DIPARTIMENTO AMBIENTE, PAESAGGIO e QUALITÀ URBANA
SEZIONE AUTORIZZAZIONI AMBIENTALI
SERVIZIO VIA/VINCA

ALLEGATO 1
QUADRO DELLE CONDIZIONI AMBIENTALI

Procedimento:	Procedura coordinata di Verifica di Assoggettabilità a VIA e Verifica di Assoggettabilità a VAS ai sensi dell'art. 17 comma 4 lett. b) L.R. 14 dicembre 2012, n. 44- **ID VIA 828** -Procedimento di Verifica di Assoggettabilità a VIA ai sensi dell'art. 19 del D.Lgs. n. 152/06 e s.m.i.
Progetto:	*Art. 8 del DPR 160/2010 per ristrutturazione ed ampliamento della struttura turistico ricettiva Relais Villa Menelao". sita nel Comune di Turi (Ba)*
Tipologia:	D.Lgs. 152/2006 e ss.mm.ii - Parte II - All. IV p.to 8 lett. a)" L.R. 26/2022 e smi Elenco B lett. B2.zz)
Autorità Competente:	Regione Puglia, art. 4 commi 8 e 9 ex l.r. 26/2022
Proponente:	VILLA MENELAO S.r.l. per il tramite del SUAP del Comune di Turi

QUADRO DELLE CONDIZIONI AMBIENTALI

Il presente documento "Allegato 1", parte integrante del provvedimento ambientale ex D.Lgs. n. 152/2006 e smi e L.R n. 26/2022– L. n. 241/1990 e s.m.i. relativo alla "*Procedura coordinata di Verifica di Assoggettabilità a VIA e Verifica di Assoggettabilità a VAS ai sensi dell'art. 17 comma 4 lett. b) L.R. 14 dicembre 2012, n. 44- **ID VIA 828** - Procedimento di Verifica di Assoggettabilità a VIA ai sensi dell'art. 19 del D.Lgs. n. 152/06 e s.m.i. relativo al progetto denominato: "Art. 8 del DPR 160/2010 per ristrutturazione ed ampliamento della struttura turistico ricettiva Relais Villa Menelao". sita nel Comune di Turi (Ba)."* proposto da VILLA MENELAO S.r.l. per il tramite del SUAP del Comune di Turi, contiene le condizioni ambientali come definite dalla Parte II del d.lgs.152/2006 e s.m.i., che dovranno essere ottemperate dal Proponente ai sensi e per gli effetti dell'art. 28 co.1 del TUA, ed è redatto in considerazione delle scansioni procedimentali in atti per il procedimento in epigrafe, in conformità alla relativa documentazione istruttoria, preso atto dei contributi istruttori/pareri/nullaosta/raccomandazioni formulate dai vari soggetti intervenuti nel procedimento.
Il Servizio VIA e VIncA della Regione Puglia, in qualità di autorità competente all'adozione del provvedimento di Verifica di Assoggettabilità a VIA di cui il presente documento costituisce allegato, richiamate le disposizioni di cui all'art.28 del d. lgs. 3 aprile 2006, n. 152, ai sensi del co. 2 del medesimo articolo, verificherà l'ottemperanza delle condizioni ambientali indicate avvalendosi dei "soggetti individuati per la verifica di ottemperanza" come specificati. I suddetti Soggetti provvederanno a concludere l'attività di verifica entro il termine di cui all'articolo 28, comma 3, del decreto legislativo 3 aprile 2006, n. 152 s.m.i., comunicandone tempestivamente gli esiti all'Autorità Competente, come in epigrafe individuata. In caso contrario, così come previsto al comma 4 del sopra citato articolo 28, le attività di verifica saranno svolte dall'Autorità Competente.

Alla verifica di ottemperanza delle condizioni ambientali si provvederà con oneri a carico del soggetto proponente laddove le attività richieste ai "soggetti individuati per la verifica di ottemperanza" ed agli enti coinvolti non rientrino tra i compiti istituzionali dei predetti.

Per la verifica dell'ottemperanza delle condizioni ambientali contenute nel presente documento, il Proponente, nel rispetto dei tempi e delle specifiche modalità di attuazione indicate, è tenuto a trasmettere in formato elettronico - all'Autorità Competente e al soggetto individuato per la verifica – la documentazione contenente gli elementi

necessari alla verifica dell'ottemperanza: è, infatti, in capo al Proponente l' onere di fornire espressa, puntuale e tempestiva evidenza del rispetto di tutte le prescrizioni, condizioni e precisazioni richiamate nel provvedimento, di cui il presente documento è allegato.

Premesso quanto sopra, richiamate le disposizioni di cui all'art.28 del D.Lgs. 152/2006, come modificato da D.Lgs. 104/2017, di seguito sono compendiate le prescrizioni e condizioni ambientali a cui è subordinata l'efficacia del provvedimento di che trattasi. Ai sensi del co.2 dell'art.28 del D.Lgs. 152/2006, per ciascuna prescrizione è indicato:

- il termine per ottemperarvi e per l'avvio della relativa verifica di ottemperanza;
- il soggetto pubblico a cui è affidata la relativa verifica di ottemperanza, il cui esito dovrà essere tempestivamente comunicato al Servizio VIA e VIncA della Regione Puglia, Autorità Competente.

	CONDIZIONE	**SOGGETTO PUBBLICO A CUI È AFFIDATA LA RELATIVA VERIFICA DI OTTEMPERANZA**
	SEZIONE AUTORIZZAZIONI AMBIENTALI-SERVIZIO VIA VINCA **PARERE COMITATO VIA Regionale** *(rif. prot. n. AOO_089/17477 del 17.10.2023)*	
A	**In fase di progettazione esecutiva e di realizzazione:** 1. compatibilmente con l'assetto complessivo del progetto, venga contenuto l'espianto delle alberature presenti ed ove fosse necessario l'espianto, venga previsto il reimpianto delle stesse in aree limitrofe;	**Servizio VIA-VIncA** **Comitato VIA Regionale**

Il Responsabile del Procedimento VIA
Dott.ssa Fabiana Luparelli

Il Dirigente a.i. del Servizio VIA/VIncA
Arch. Vincenzo Lasorella

Autorità di Bacino Distrettuale dell'Appennino Meridionale
www.distrettoappenninomeridionale.it – PEC: protocollo@pec.distrettoappenninomeridionale.it

AUTORITA' DI BACINO DISTRETTUALE DELL'APPENNINO MERIDIONALE
Protocollo Partenza N. 22752/2023 del 04-08-2023
Doc. Principale - Class. 05.06 - Copia Documento

TITOLARIO 5.6

REGIONE PUGLIA
DIPARTIMENTO AMBIENTE, PAESAGGIO E QUALITÀ URBANA
SEZIONE AUTORIZZAZIONI AMBIENTALI
servizio.ecologia@pec.rupar.puglia.it

COMUNE DI TURI
SPORTELLO UNICO ATTIVITÀ PRODUTTIVE
suap.comuneturi@pec.rupar.puglia.it
suap.ba@cert.camcom.it

P.C.

VILLA MENELAO S.R.L.
villamenelao@pec.it
giuseppe.rotondo7579@pec.ordingbari.it

OGGETTO Procedura coordinata di Verifica di Assoggettabilità a VIA e verifica di assoggettabilità a VAS ai sensi dell'art. 17 comma 4 lett. b) L.R. 14 dicembre 2012, n. 44 per il progetto di "Art. 8 del DPR 160/2010 per ristrutturazione e ampliamento della struttura turistico ricettiva Relais Villa Menelao", sita nel Comune di Turi (Ba). Proponente: VILLA MENELAO S.r.l. per il tramite del SUAP del Comune di Turi-

- ID VIA 828 - Verifica di Assoggettabilità a VIA ai sensi dell'art. 19 del D.Lgs. n. 152/06 e s.m.i. - Comunicazione di avvenuta pubblicazione della documentazione progettuale sul sito web dell'Autorità Competente ed Avvio del procedimento.
- VAS-2029-VER-900139-001 - Procedimento di assoggettabilità a VAS ai sensi dell'art. 8 della L.R. n. 44/2012 - Avvio del procedimento ex artt. 7,8 L. 241/90.

Comune di Turi: *"SUAP pratica n.04795040726-17012023-1156 - SUAP 3682 - 04795040726 "VILLA MENELAO S.R.L""*.

[RB050-23 – NP108-23]
rif. nota comune di Turi prot. n. 9252 del 18/04/2023 | prot. AdB n. 11656 del 19/04/2023
rif. nota SUAP Turi REP_PROV_BA/BA-SUPRO/0056181 del 02/05/2023 prot. AdB n. 12890 del 02/05/2023
rif. nota SUAP Turi REP_PROV_BA/BA-SUPRO 0065121 del 19-05-2023 | prot. AdB n. 15032 del 19/05/2023
rif. nota SUAP Turi REP_PROV_BA/BA-SUPRO 0075721 del 08/06/2023 | prot. AdB n. 16983 del 08/06/2023
rif. nota pec Villa Menelao S.r.l. del 17/06/2023 | prot. AdB n. 17930 del 19/06/2023
rif. nota Regione Puglia prot. r_puglia/AOO_089-17/07/2023/10721 | prot. AdB n. 20716 del 17/07/2023
rif. nota Comune Turi Settore VI prot. n. 16961 del 19/07/2023 | prot. AdB n. 21142 del 19/07/2023
rif. nota pec Villa Menelao S.r.l. del 25/07/2023 | prot. AdB n. 21735 del 25/07/2023

Con riferimento al progetto di "Ristrutturazione e ampliamento della struttura turistico ricettiva Relais Villa Menelao" sita nel Comune di Turi (Ba), proposto da Villa Menelao S.r.l., con la presente si dà seguito alle procedure indicate in oggetto e alle note richiamate, trasmesse dal Comune di Turi per il tramite del SUAP e dalla Regione Puglia, per le quali è stata richiesta l'acquisizione del contributo istruttorio ovvero del parere di competenza di questa Autorità di Bacino Distrettuale, si comunica quanto segue.

Premesso che:

- con D.Lgs. 152/2006 e s.m.i. sono state soppresse le Autorità di Bacino di cui alla L. 183/89 e contestualmente istituite le Autorità di Bacino Distrettuali, tra le quali quella relativa al Distretto Idrografico dell'Appennino Meridionale, che con la pubblicazione del DPCM 04/04/2018 sulla G.U. n. 135 del 13/06/2018, ha avuto piena operatività;

Autorità di Bacino Distrettuale dell'Appennino Meridionale
www.distrettoappenninomeridionale.it – PEC: protocollo@pec.distrettoappenninomeridionale.it

AUTORITA' DI BACINO DISTRETTUALE DELL'APPENNINO MERIDIONALE
Protocollo Partenza N. 22752/2023 del 04-08-2023
Doc. Principale - Class. 05.06 - Copia Documento

- l'esame istruttorio delle richieste di parere formulate a questa Autorità di Bacino Distrettuale è condotto con riferimento ai Piani di Gestione Distrettuali per il rischio alluvioni (PGRA)[1] e per le acque (PGA)[2], nonché ai piani stralcio per l'assetto idrogeologico (PAI)[3], redatti dalle ex-Autorità di Bacino comprese nel Distretto Idrografico dell'Appennino Meridionale, vigenti per lo specifico ambito territoriale d'intervento;
- il Piano di Gestione del rischio alluvioni (PGRA), introdotto con il D.Lgs. n. 49 del 2010, rappresenta uno degli strumenti di riferimento nella pianificazione distrettuale, esso riguardo la strategia per la gestione del rischio da alluvioni. In considerazione dell'art.7 co.6 lett. a) e b) del D.Lgs. 49/2010, gli Enti territorialmente interessati sono tenuti a procedere all'attuazione delle Misure del PGRA, a conformarsi alle suo disposizioni rispettandone le prescrizioni nel settore urbanistico, ai sensi dei commi 4 e 6 dell'articolo 65 del decreto legislativo n. 152 del 2006 e predisponendo o adeguando, nella loro veste di organi di protezione civile, per quanto di competenza, i piani urgenti di emergenza di cui all'articolo 67, comma 5, del decreto legislativo n. 152 del 2006, facendo salvi i piani urgenti di emergenza già predisposti ai sensi dell'articolo 1, comma 4, del decreto-legge 11 giugno 1998, n. 180, convertito, con modificazioni, dalla legge 3 agosto 1998, n. 267;

Visti:

- gli elaborati del PAI vigente, in particolare le Norme Tecniche di Attuazione (NTA) e le relative aree a diversa pericolosità idraulica;
- il reticolo idrografico distrettuale di cui al PGRA (II ciclo) Delibera n.1 della Conferenza Istituzionale Permanente, elemento di base per gli aggiornamenti finalizzati all'individuazione della pericolosità idraulica sul territorio che ha integrato in sé il reticolo della Carta Idrogeomorfologica della Regione Puglia;
- gli elaborati trasmessi, in particolare, lo studio di compatibilità al PAI, nella versione di ultimo aggiornamento, costituito dai seguenti elaborati:
  - Relazione Generale;
  - Tav.1 Inquadramento;
  - Tav.2 Intervento in oggetto;
  - Tav.3 Planimetria bacini;
  - Tav.4 PGRA;
  - Tav.5 PAI;
  - Tav.6 Pericolosità Idraulica;
  - Tav.7 Definizione alveo fluviale in modellamento attivo ed aree golenali (art. 6 N.T.A.) e fasce di pertinenza fluviale (art. 10 N.T.A.).

[1] *Piano di Gestione Rischio di Alluvioni del Distretto Appennino Meridionale* (PGRA), elaborato ai sensi dell'art. 7 della direttiva 2007/60/CE e dell'art. 7 comma 8 del d.lgs. 49/2010. Primo ciclo del PGRA (2010-2015) con la relativa procedura VAS adottato con Delibera n°2 del Comitato Istituzionale Integrato del 3/03/2016 e approvato con DPCM del 27/10/2016 G.U.-Serie generale n°28 del 03/02/2017. Secondo ciclo del PGRA (2016-2021) – I Aggiornamento di Piano ai sensi dell'Art. 14, comma 3 Direttiva 2007/60/CE, adottato ai sensi degli artt. 65 e 66 del D. Lgs. 152 del 2006 con Delibera n° 2 della Conferenza Istituzionale Permanente del 20 dicembre 2021. Approvato con DPCM dell'1/12/2022 pubblicato su G.U. n. 32 dell'8/02/2023.

[2] *Piano di Gestione Acque del Distretto Appennino Meridionale (PGA)*, elaborato ai sensi dell'art. 13 della direttiva 2000/60/CE e dell'art. 17 del d.lgs. 152/2006. Primo ciclo del PGA (2010-2015) con la relativa procedura VAS, approvato con DPCM del 10 aprile 2013 e pubblicato sulla G.U. n. 160 del 10/07/2013. Secondo ciclo del PGA (2016-2021) approvato con DPCM del 27 ottobre 2016 G.U. e pubblicato sulla GU - Serie generale n°25 del 31/01/2017. Terzo ciclo del PGA (2021-2027) – II Aggiornamento di Piano - ai sensi degli artt. 65 e 66 del D. Lgs. 152/2006 e delle relative misure di salvaguardia ai sensi dell'art. 65 c. 7 e 8 del medesimo decreto - adottato, ai sensi dell'art. 66 del d.lgs. 152/2006, con Delibera n°1 della Conferenza Istituzionale Permanente del 20 dicembre 2021. In attesa del DPCM di approvazione, ai sensi dell'art. 4 comma 3 del d.lgs. 219/2010.

[3] *Piano di Bacino stralcio Assetto Idrogeologico (PAI)*, approvato con Delibera del Comitato Istituzionale dell'Autorità di Bacino della Puglia n. 39 del 30 novembre 2005 e successivi aggiornamenti.

Autorità di Bacino Distrettuale dell'Appennino Meridionale
www.distrettoappenninomeridionale.it – PEC: protocollo@pec.distrettoappenninomeridionale.it

AUTORITA' DI BACINO DISTRETTUALE DELL'APPENNINO MERIDIONALE
Protocollo Partenza N. 22752/2023 del 04-08-2023
Doc. Principale - Class. 05.06 - Copia Documento

Tenuto conto inoltre:

Della precedente nota di questa Autorità di Bacino Distrettuale prot. n. 13612 del 09/05/2023, riferita alla documentazione sino a quella data resa disponibile, solo recentemente aggiornata con uno studio idrologico ed idraulico di dettaglio riferito alle aste fluviali che riguardano l'area di interesse;

Rilevato che:

Dall'esame degli elaborati complessivamente trasmessi, si evince che l'intervento consiste essenzialmente nell'ampliamento *di una struttura ricettiva diffusa alla stregua di un piccolo borgo inibito alla percorrenza carrabile. Sono previste n. 14 residenze turistiche (Ville - Suite) da circa 70 mq ciascuna di superficie utile, concepite come ville private ad un solo piano fuori terra dotate di giardino, piscina e logge ad uso esclusivo. Ciascuna villa sarà inoltre dotata al piano interrato di una SPA privata con sauna, idromassaggio, bagno turco, percorso kneipp, attrezzatura fitness a spazio massaggi. L'hotel sarà costituito da cinque corpi di fabbrica separati ed immersi nel verde, di altezza pari a 7,50 ml con due piani fuori terra per la parte propriamente ricettiva e complessive 8 Junior suites per ciascun corpo. Ciascuna junior suite di piano terra sarà dotata, al piano interrato, di una SPA privata e ad uso esclusivo con idromassaggio, sauna, bagno turco e zona massaggi. Ciascuna Junior Suite del primo piano, sarà dotata, sul piano copertura, di una zona solarium privata e ad uso esclusivo con idromassaggio e zona relax. I corpi di fabbrica ospiteranno complessivamente n. 40 Junior suites da 50 mq circa. È prevista inoltre la realizzazione di un ulteriore corpo di fabbrica che ospiterà al piano terra una foresteria, per complessive 7 stanze, al primo piano una palestra attrezzata di circa 500 mq e al piano interrato servizi per il personale, magazzini e depositi logistici per la struttura."* Nello specifico sono previsti: n. 14 Ville – Suite da 70 mq, n. 40 Junior suites da 50 mq: n. 7 Foresteria da 20 mq; Connettivo/Distribuzione 450 mq; Spazi comuni e servizi 1.000 mq per una superficie complessiva lorda di pavimento di 4.500 mq circa e superficie coperta di 3.000 mq circa, con un volume di 15.000 mc circa. Nel merito dimensionale, la soluzione prospettata porta alla individuazione delle seguenti quantità: Superficie totale disponibile 163.500 m^2; Superficie coperta 3.000 m^2; Volume (V) 15.000 m^3;

L'area interessata dall'intervento, identificabile al catasto del comune di Turi al Fg.6 p.lle 27, 33, 41, 42, 74, 82, 83, 106, 108, 182, 184 e 800, ricade in prossimità di due aste del reticolo idrografico, che confluiscono tra loro poco più a valle; pertanto detta area è soggetta alle disposizioni generali dell'art. 4 ed, in particolare, a quanto disposto dagli artt. 6 e 10 delle N.T.A. del P.A.I.

Rilevato inoltre che:

le note complessivamente acquisite da questa Autorità in argomento e richiamate in oggetto, sono state trasmesse da diversi soggetti pubblici e privati. Il presente parere sarà indirizzato a tutti i soggetti interlocutori, pubblici e privati, al fine di portare ognuno di essi a conoscenza delle analisi di competenza di questa Autorità;

Considerato che:

- la documentazione presentata, in particolare lo studio di compatibilità idrologia e idraulica, redatto e trasmesso in ultimo dalla Villa Menelao s.r.l. con nota acquisita dalla scrivente Autorità al prot. n. 21735 del 25/07/2023, individua arealmente per le due aste di reticolo idrografico di interesse, mediante applicazione di modelli matematici, l'alveo fluviale in modellamento attivo e le aree golenali, quindi le aree normate dall'art. 6 delle NTA del PAI, e conseguentemente le fasce di pertinenza fluviale, normate dall'art. 10 delle NTA del PAI;

Autorità di Bacino Distrettuale dell'Appennino Meridionale
www.distrettoappenninomeridionale.it – PEC: protocollo@pec.distrettoappenninomeridionale.it

AUTORITA' DI BACINO DISTRETTUALE DELL'APPENNINO MERIDIONALE
Protocollo Partenza N. 22752/2023 del 04-08-2023
Doc. Principale - Class. 05.06 - Copia Documento

- sulla base dello studio di cui al punto precedente gli interventi proposti risultano esterni alle aree di alveo fluviale in modellamento attivo ed aree golenali (art. 6) del vigente PAI, e solo in parte compresi nelle "fasce di pertinenza fluviale" (art. 10); solo una parte di detti interventi (previsti all'interno dell'area destinata a parcheggio – Rif. Sez. C – C' dell'elaborato Tav. 4) interessa l'alveo fluviale in modellamento attivo e le aree golenali (art.6), così come definito dal precedente studi di compatibilità idrologica e idraulica;
- lo stesso studio innanzi richiamato, condotto secondo metodologie e analisi condivise da questa Autorità di Bacino Distrettuale, individua le aree in sicurezza idraulica, poiché non allagabili per eventi con tempo di ritorno di 200 anni, dimostrando come l'intervento proposto, nel suo complesso, possa ritenersi in condizioni di sicurezza idraulica, secondo quanto previsto dall'art. 36 delle NTA del PAI;
- come detto, solo una limitata porzione delle aree oggetto di interventi (area a parcheggio), ricade in aree classificabili come "alveo fluviale in modellamento attivo e aree golenali" (art. 6); nuovi interventi in dette aree, ai sensi delle NTA del PAI, non sono consentiti. Inoltre. È da considerare che le opere già esistenti negli areali innanzi indicati, sono da considerarsi in una condizione di pericolosità idraulica elevata;
- dagli elaborati progettuali complessivamente acquisiti, non si evincono chiaramente tutte le informazioni riguardanti la progettazione prevista: ad esempio, non risulta chiarita e materialmente graficizzata la predisposizione di recinzioni e/o opere di delimitazione dell'area di proprietà, oggetto di ampliamento della struttura turistico-ricettiva;

questa Autorità di Bacino Distrettuale, per quanto esposto e per quanto di competenza, esprime parere di compatibilità al PAI per gli interventi proposti, con le seguenti prescrizioni:

- siano stralciati dal progetto tutti gli interventi, se pure in misura limitata, previsti nelle aree classificate come "*alveo fluviale in modellamento attivo e aree golenali*" (art. 6 delle NTA del PAI) in accordo ai risultati dello Studio di compatibilità idrologica ed idraulica trasmesso; dette aree dovranno rimanere in condizioni libere di non utilizzo (es. prato permanente);
- i manufatti e le aree fruibili già esistenti all'interno delle predette aree classificate come "*alveo fluviale in modellamento attivo e aree golenali*", sono da considerarsi in condizioni di pericolosità molto elevata. Si suggerisce di porre in essere tutte le attività e le misure necessarie per delocalizzare i manufatti presenti e/o porre in essere misure adeguate di gestione del rischio idraulico;
- eventuali recinzioni e opere di delimitazione della proprietà, siano realizzate in maniera tale da lasciare all'esterno le aree individuate quali *alveo fluviale in modellamento attivo e aree golenali*; in caso contrario, potranno comunque essere realizzate solo garantendo l'assenza di qualunque ostacolo al deflusso idraulico, previa trasmissione dei relativi elaborati progettuali e acquisizione di uno specifico parere di competenza di questa Autorità di Bacino Distrettuale.

Il Dirigente Tecnico
dott. geol. Gennaro Capasso

Il Segretario Generale
dott.ssa geol. Vera Corbelli

ASL BARI - REGISTRO GENERALE - Protocollo n° 105901/2023 del 17/08/2023

ASL Bari
PugliaSalute

REGIONE PUGLIA
AZIENDA SANITARIA
LOCALE DELLA PROVINCIA
DI BARI
DIPARTIMENTO DI PREVENZIONE

REGIONE PUGLIA
Dipartimento Ambiente, Paesaggio e
Qualità Urbana
Sezione Autorizzazioni Ambientali
Dirigente a. i.
Dott.ssa Antonietta RICCIO
PEC: servizio.ecologia@pec.rupar.puglia.it

e.p.c. VILLA MENELAO S.r.l.
pec: giuseppe.rotondo7579@pec.ordingbari.it

Oggetto:Procedura coordinata di Verifica Assoggettabilità a VIA e verifica di assoggettabilità a VAS ai sensi dell'art. 17 comma 4 lettera b). L.R. 14 dicembre 2012, n. 44 per il progetto di "art. 8 del DPR 160/2010 per ristrutturazione ed ampliamento della struttura turistica ricettiva Relais Villa Menelao", sita in Turi (70010 - Ba) alla Via delle Ginestre II, tratto 1.

Risposta alla nota della Regione Puglia Sezione Autorizzazioni ambientali prot. 0010721 del 17.07.2023.

In riferimento alla richiesta di parere di competenza del Dipartimento di Prevenzione di questa ASL BARI, il Servizio di Igiene e Sanità Pubblica di Putignano ha proceduto all'esame dell'istanza relativa alla proposta avanzata da :

VILLA MENELAO Srl per il tramite del SUAP del Comune di Turi per:

- **ID VIA 828** – Verifica di Assoggettabilità a VIA ai sensi dell'art. 19 del D. Lgs. n. 152/06 e s.m.i.;
- **VAS – 2029 VER- 900139-001-** Procedimento di assoggettabilità a VAS ai sensi dell'art. 8 della Legge Regionale n. 44/2012 – Avvio Procedimento ex artt. 7 Legge 241/90.

Questo Servizio ha consultato tutta la documentazione propedeutica che riguarda la realizzazione in ampliamento di una struttura ricettiva diffusa alla stregua di un piccolo borgo inibito alla percorrenza carrabile.

Sono previste n. 14 residenze turistiche (ville – Suite) da circa 70 mq ciascuna di superficie utile, concepite come ville private ad un solo piano fuori terra dotate di giardino, piscina e logge ad uso esclusivo. Per ogni villa al piano interrato è prevista una SPA privata con sauna, idromassaggio, bagno turco, percorso kneipp, attrezzatura fitness e spazio massaggi.

L'Hotel sarà costituito da cinque corpi di fabbrica separati ed immersi nel verde con due piani fuori terra per la parte propriamente ricettiva e complessive 8 Junior suite per ciascun corpo. Ciascuna Junior Suite di piano terra sarà dotata come le residenze turistiche (ville – Suite) al piano interrato, di una SPA privata ad uso esclusivo. Mentre la Junior Suite del primo piano, sarà dotata, sul piano copertura, di una zona solarium privata e ad uso esclusivo con idromassaggio e zona relax.

I corpi di fabbrica ospiteranno complessivamente n. 40 Junior Suite da 50 mq circa. E' previsto inoltre, un corpo di fabbrica che ospiterà a piano terra una foresteria, per complessive 7 stanze, al piano primo una palestra attrezzata di circa 500mq e al piano interrato servizi per il personale della struttura, magazzini e depositi logistici per la struttura.

ASL Bari
PugliaSalute

REGIONE PUGLIA
AZIENDA SANITARIA
LOCALE DELLA PROVINCIA
DI BARI
DIPARTIMENTO DI PREVENZIONE

Considerato, come evidenziato nella relazione tecnica generale dei progettisti (tav. RG del 22.10.2021) che l'intervento proposto ricade in un'area non sottoposta a vincolo paesaggistico ex art. 134 0 142 del D. Lgs. N. 42/2004 e ss.mm.ii. inoltre, lo stesso non interessa direttamente alcuna delle componenti paesaggistico-ambientali oggetto di specifica tutela individuate dalle Norme Tecniche di Attuazione (NTA) e dalla relativa cartografia tematica del PPTR e non risulta direttamente gravato da vincolo paesaggistici (BP e UCP).

Le aree interessate dall'intervento di ampliamento non ricadono tra quelle incluse ai sensi dell'art. 4 legge 47/85, in aree inedificabili in genere, in aree destinate a spazi pubblici ed interventi di edilizia residenziale pubblica e fra quelle incluse ex art. 33 della stessa legge, in aree destinate a vincolo di inedificabilità a tutela di interessi storici, artistici, architettonici, archeologici, paesistici ambientali, idrogeologici, a difesa delle coste marine e a difesa militare.

- Visto IL Decreto Legislativo 152/2006 in particolare art. 20 "testo Unico in Materia Ambientale" come modificato dal Decreto Legislativo 16 Giugno 2017, n. 104;
- Vista la Legge Regionale n. 26 del 7 novembre 2022 "organizzazione e modalità di esercizio delle funzioni amministrative in materia di valutazione e autorizzazioni ambientali" (Pubblicata nel BURP Puglia dell'8 novembre 2022, n. 122 che definisce l'organizzazione e le modalità di esercizio delle funzioni amministrative in materia di valutazione e autorizzazioni ambientali, di cui al D. L.vo 152/2006 (norme in materia ambientale), al Decreto del Presidente della Repubblica 8 settembre 1977, n. 357 (Regolamento recante attuazione della direttiva 92/43/CEE relativa alla conservazione degli abitat naturali e seminaturali, nonché della flora e della fauna selvatiche);
- Vista la relazione dei tecnici progettisti (tavola 0), dello studio preliminare ambientale per la verifica di assoggettabilità a Valutazione d'impatto ambientale (VIA) art. 19 del D.lgs. 152/2006 e art. 5 Legge Regionale n. 26/2022;
- Visto l'art. 8 del D.P.R. 160/2010;
- Vist0 il Decreto Giunta Regionale n. 1631 del 21 novembre 2022;
- Viste le relazioni tecniche, tavole del progetto architettonico generale e dei particolari costruttivi dell'intero intervento redatto dai tecnici progettisti.

Questo Servizio di Igiene e Sanità Pubblica appartenente al Dipartimento di Prevenzione della ASL BARI area SUD di Putignanoesprime per le proprie competenze:

PARERE FAVOREVOLE

Nell'ambito della proceduracoordinata di Verifica Assoggettabilità a VIA e verifica di assoggettabilità a VAS ai sensi dell'art. 17 comma 4 lettera b). L.R. 14 dicembre 2012, n. 44 di valutazione, al progetto di ampliamento della struttura turistica ricettiva "Relais Villa Menelao" società uninominale : Villa Menelao S.r.l. - P. IVA e C. F. 04795040726, sita nel Comune di Turi alla Via delle Ginestre II, tratto 1.

IL Tecnico Istruttore
Geom. Lorenzo Lerario – Tec. della Prevenzione
Direzione SISP –Putignano s.p. per Noci km4
TEL. 335.7311469

DIPARTIMENTO DI PREVENZIONE SERVIZIO DI IGIENE PUBBLICA A.S.L. BA SISP AREA SUD

Signed by FRANCESCO NARDULLI
C=IT
OU=ASL Bari
O=Regione Puglia
Issuer=Actalis EU Qualified Certificates CA G1

DIPARTIMENTO DI PREVENZIONE - SISP AREA SUD
sede C.da La Russa – San Michele in Monte Laureto Cap 70017 PUTIGNANO
Telefono: 080 40 50 259
PEC:sispsud.aslbari@pec.rupar.puglia.it

REGIONE PUGLIA

REGIONE PUGLIA

Al Dirigente della Sezione Autorizzazioni Ambientali
SEDE

Parere definitivo espresso nella seduta del 05/10/2023

ai sensi del R.R.07/2022, pubblicato su BURP n. 44 dell'11.05.2022

Procedimento:	**ID VIA 828:** Verifica di Assoggettabilità a VIA ex art. 19 del d. lgs. 152/2006 e smi. VIncA: [X] **NO** [ ] **SI** *Indicare Nome e codice Sito* Piano di Utilizzo delle terre e rocce da scavo [ ] **NO** [X] **SI**
Oggetto:	**ID VIA 828: ID VIA 828 - Procedimento di Verifica di Assoggettabilità a Valutazione di Impatto Ambientale ai sensi dell'art. 19 del D.lgs. n. 152/06 e s.m.i. per il progetto di "Art. 8 del DPR 160/2010 per ristrutturazione e ampliamento della struttura turistico ricettiva Relais Villa Menelao" sita nel Comune di Turi (Ba)- -– Fase del procedimento: valutazioni di merito**
Tipologia:	D.Lgs. 152/2006 e ss.mm.ii- Parte II - All.IV lett. 8a L.R. 26/2022 e smi Elenco B lett. B2.zz)
Autorità Comp.	Regione Puglia, art. 4 commi 8 e 9 ex l.r. 26/2022
Proponente:	**Proponente: VILLA MENELAO S.r.l. per il tramite del SUAP del Comune di Turi** *e*

Istruttoria tecnica così come prevista dall'art.4 del R.R. 07/2022

Elenco elaborati esaminati.

Gli elaborati esaminati, ottenuti mediante download dal sito web "Portale Ambiente della Regione Puglia" - "Sezione Autorizzazioni Ambientali" - "Procedimenti VIA", sono di seguito elencati:

Documentazione pubblicata in data 14/07/2023:

- *A Elenco elaborati*
- *B Relazione Generale*
- *C Raccolta immagini fotografiche – Stato dei Luoghi*
- *D Sostenibilità economica e piano finanziario*
- *E Studio Paesaggistico Ambientale*
- *F Relazione – Studio Geologico*
- *G Relazione – Studio Geotecnico*

REGIONE PUGLIA

- *H Relazione - Studio Idraulico*
- *I Piano riutilizzo terre e rocce da scavo*
- *Tav. 1 Inquadramento territoriale*
- *Tav. 2 Planimetria stato di fatto e di progetto*
- *Tav. 3 Planimetria generale di progetto con individuazione delle aree per Standards urbanistici*
- *Tav. 4 Planimetria generale di progetto e profili*
- *Tav. 5 Planimetria generale di progetto piano interrato-seminterrato*
- *Tav. 6 Particolari progettuali della tipologia "Junior Suite"*
- *Tav. 7 Particolari progettuali della tipologia "Le Ville"*
- *Tav. 8 Particolari progettuali della tipologia "Polifunzionale"*
- *Tav. 9 Particolari progettuali della "Reception - Uffici"*
- *Tav.10 Impianti idrico antincendio a naspi ed idranti soprasuolo*
- *Tav.11 Impianto trattamento, accumulo e riuso delle acque meteoriche*
- *Tav.12 Impianto di scarico acque nere con recapito nel collettore dinamico esistente*
- *Tav.13 Impianto fotovoltaico di autoproduzione energia elettrica e colonnine ricarica veicoli elettrici*

Documentazione pubblicata sul Portale Ambiente della Regione Puglia in data 14/07/2023:

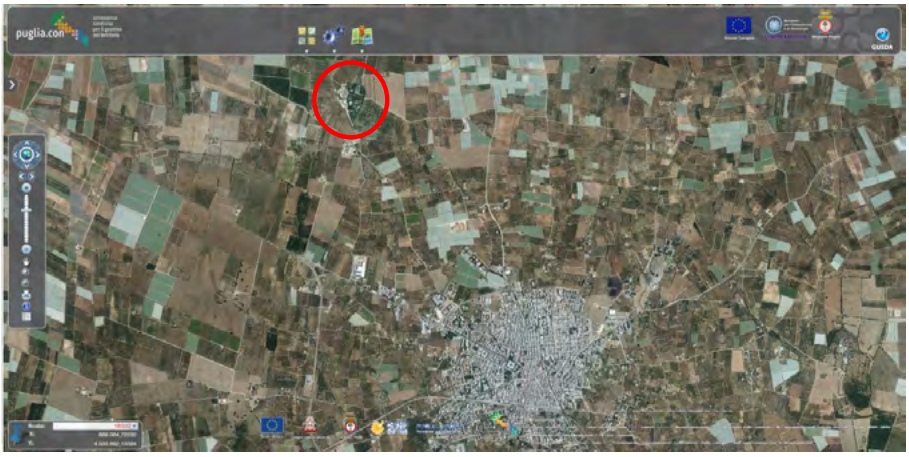

Individuazione del sito di intervento (cerchiata in rosso) rispetto al centro urbano del Comune di Turi. Base ortofotocarta 2019 fonte Sit/Puglia

Inquadramento territoriale ed indicazione degli eventuali vincoli ambientali/paesaggistici

Villa Menelao è una masseria fortificata risalente al diciottesimo secolo sita nell'agro del Comune di Turi (nel quadrante nord-ovest sulla direttrice verso il Comune di Casamassima), in provincia di Bari. Fulcro di una dinamica azienda agricola nella prima metà del '900, dal 1996, dopo un'opera di restauro e rifunzionalizzazione, la villa è attualmente destinata alluso turistico-ricettivo, nell'ambito della ristorazione. L'attuale struttura dispone di 7 camere, collocate al 1 piano dell'edificio storico, che trovano utilizzazione nella funzione ricettiva della struttura.

Nel corso del tempo, il compendio di Villa Menelao è stato oggetto di opere di ristrutturazione e di ampliamento e di particolare consistenza, è stato l'ampliamento completato nel 2016, che ha previsto la realizzazione di un percorso enogastronomico all'interno di un'area a verde piantumata ad uliveto e noceto, adiacente ai giardini della struttura originaria.

Il compendio di Villa Menelao insiste su una superficie aziendale in "Contrada Parco Ospedale" di 158.866 mq (quasi 16 ettari).

REGIONE PUGLIA

La struttura nel suo complesso ha oggi una superfice coperta di circa 4.635 mq, realizzata con successivi ampliamenti della masseria originaria, tutti legittimamente autorizzati (a pag.3 dell'elaborato "B-relazione generale" sono riportati i singoli titoli edilizi).



Immagine della attuale struttura turistico/ricettiva e degli spazi e strutture pertinenziali
Tratto dell'elaborato "I - Piano di riutilizzo terre e rocce di scavo_20230704112132772"

Piano Urbanistico Generale

Il compendio di Villa Menelao ricade in aree del territorio comunale di Turi tipizzate nel vigente PUG - Piano Urbanistico Generale (approvato con Delibera di Consiglio Comunale n.36 del 19 luglio 2013), come Contesto agricolo - Zona E (PUG/S), disciplinate dall'art. 38.1 delle N.T.A.
Il progetto proposto non risulta conforme alla disciplina prevista dal PUG (in adeguamento al PUTT/P) e pertanto è stata attivata una procedura di variante urbanistica allo strumento urbanistico generale comunale vigente.
Rimane da chiarire se la variante è stata attivata ai sensi dell'art.8 del DPR 160/2001 e D.G.R. 21 novembre 2022 n. 1631 (come riportato negli elaborati progettuali "B Relazione Generale" ed "E Studio Paesaggistico Ambientale" o attraverso la formula dell'Accordo di Programma ex art. 34 d.lgs. 267/2000.

Piano Urbanistico Territoriale Tematico/Paesaggio

Nel PUG di Turi, che risulta adeguato al (non più vigente) PUTT/P, l'area interessata dall'intervento proposto ricade in un Ambito Territoriale Esteso di tipo "B" di valore rilevante, ma non risulta interessare beni paesaggistici specifici, individuati come Ambiti Territoriali Distinti.
La sola presenza del "noceto" sul versante est verso l'esterno del complesso, il cui pregio rappresenta la qualità dei cosiddetti "beni diffusi nel paesaggio agrario", sarà da preservare nella consistenza ed estensione attuali, avendo cura di evitare l'alterazione della integrità visuale (pag.18 elaborato *"E- Studio Paesaggistico Ambientale"*).

REGIONE PUGLIA

Il progetto previsto non risulta conforme alla disciplina prevista dal PUG in adeguamento al PUTT/P e pertanto è stata attivata una procedura di variante urbanistica allo strumento urbanistico generale comunale vigente.
Rimane da chiarire se la variante è stata attivata ai sensi dell'art.8 del DPR 160/2001 e D.G.R. 21 novembre 2022 n. 1631 (come riportato negli elaborati progettuali "B Relazione Generale" ed "E Studio Paesaggistico Ambientale" o attraverso la formula dell'Accordo di Programma ex art. 34 d.lgs. 267/2000.

Piano Paesaggistico Territoriale Regionale/Puglia
Nel PPTR/Puglia, l'area oggetto di intervento è ricompresa nell'Ambito di Paesaggio della Puglia Centrale, ovvero nella Figura Territoriale denominata "La Conca di Bari e il sistema radiale delle lame" e non risulta interessata dalla presenza di componenti paesaggistiche del sistema delle tutele (Beni Paesaggistici e/o da Ulteriori Contesti Paesaggistici).
Ai sensi e per gli effetti del comma b) dell'art.89 delle NTA del PPTR/Puglia, poiché rientrante nei casi previsti dal comma b2), il progetto deve essere sottoposto al procedimento di "accertamento di compatibilità paesaggistica".

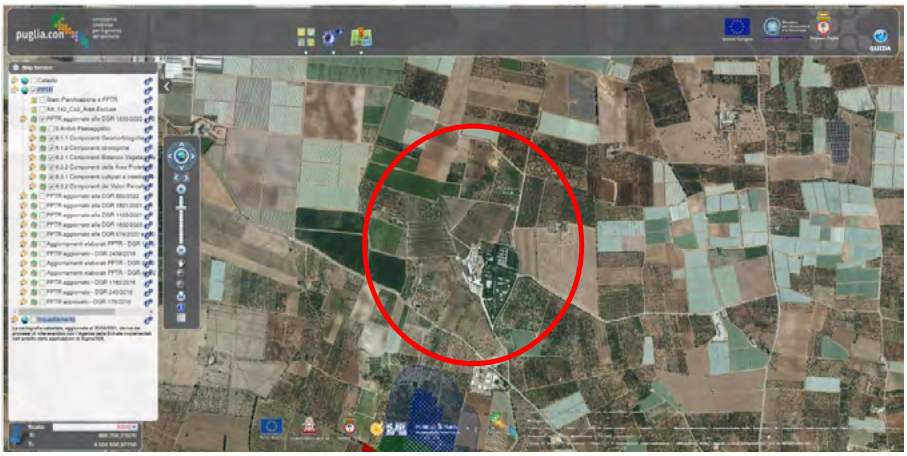

Individuazione del sito di intervento (cerchiata in rosso) rispetto al sistema delle tutele del PPTR/Puglia. Base ortofotocarta 2019 fonte Sit/Puglia

Piano di Assetto Idrogeologico (PAI)
*Relativamente al caso in esame e, quindi, all'area oggetto di intervento posta a Nord-Ovest del Comune di Turi, BA, attraverso la consultazione delle carte sul Web-Gis Turi, l'area non risulta interessata da alcun vincolo di pericolosità. (*pag.13 elaborato *"E- Studio Paesaggistico Ambientale"*).

Carta Idrogeomorfologica della Regione Puglia
Alla luce di quanto innanzi ripreso dalla relazione dell'AdB sulla Carta Idrogeomorfologica emerge che la zona è interessata da un corso d'acqua episodico.
La presenza del corso d'acqua comporta il rispetto solo dell'art. 6 comma 8 delle N.T.A. dell'AdB …
Dalla documentazione disponibile, si evince che con nota prot. 22752/2023 del 04.08.2023, l'Autorità di Bacino Distrettuale ha espresso parere di compatibilità al PAI per l'intervento proposto, con le seguenti prescrizioni:

REGIONE PUGLIA

- *siano stralciati dal progetto tutti gli interventi, se pure in misura limitata, previsti nelle aree classificate come "alveo fluviale in modellamento attivo e aree golenali " (art. 6 delle NTA del PAI) in accordo ai risultati dello Studio di compatibilità idrologica ed idraulica trasmesso; dette aree dovranno rimanere in condizioni libere di non utilizzo (es. prato permanente);*
- *i manufatti e le aree fruibili già esistenti all'interno delle predette aree classificate come "alveo fluviale in modellamento attivo e aree golenali", sono da considerarsi in condizioni di pericolosità molto elevata. Si suggerisce di porre in essere tutte le attività e le misure necessarie per delocalizzare i manufatti presenti e/o porre in essere misure adeguate di gestione del rischio idraulico;*
- *eventuali recinzioni e opere di delimitazione della proprietà, siano realizzate in maniera tale da lasciare all'esterno le aree individuate quali alveo fluviale in modellamento attivo e aree golenali; in caso contrario, potranno comunque essere realizzate solo garantendo l'assenza di qualunque ostacolo al deflusso idraulico, previa trasmissione dei relativi elaborati progettuali e acquisizione di uno specifico parere di competenza di questa Autorità di Bacino Distrettuale.*



Individuazione dell'area di intervento su ortofoto.
Stralcio dell'elaborato Tav. 1 Inquadramento territoriale_20230704112248511

Siti di interesse naturalistico di importanza comunitaria e con le aree naturali protette della pianificazione statale e regionale

Nell'area interessata dall'intervento, nonché nelle immediate prossimità, non sono presenti siti appartenenti alla Rete Natura 2000 (Siti di importanza comunitaria – SIC e Zone di protezione speciale – ZPS, ai sensi delle direttive (CEE).

REGIONE PUGLIA

Descrizione dell'intervento

Il fabbricato principale di Villa Menelao, realizzato nella sua originaria consistenza prima del 1 settembre 1967 e caratterizzato nella sua originaria funzione rurale da una forte connotazione di "masseria fortificata", è stato oggetto di successivi interventi di manutenzione, adeguamenti tecnologici ed ampliamenti.
Il successivo intervento di ampliamento nel 2015-2016, denominato "Le Cummerse", è consistito nella realizzazione di nuovi corpi di fabbrica di tipo rurale adibiti a cucine e depositi annessi, oltre ai servizi relativi per il pubblico e per il personale.
Complessivamente la situazione dello stato attuale, riporta i seguenti dati:

- Sup. totale di intervento 158.866 mq
- Sup. coperta totale 4.635 mq
- Volume totale 17.200 mc
- Aree a parcheggio mq 7.600 mq

nella misura di mq 4.600 a est del corpo di fabbrica "Villa Menelao" e di 3.000 mq a ovest delle Cummerse.

Il progetto prevede la realizzazione di una struttura ricettiva diffusa alla stregua di un piccolo borgo inibito alla percorrenza carrabile.
Sono previste n. 14 residenze turistiche (Ville - Suite) da circa 70 mq ciascuna di superficie utile, ad un solo piano fuori terra dotate di giardino, piscina e logge ad uso esclusivo. Ciascuna suite sarà inoltre dotata al piano interrato di una SPA privata con sauna, idromassaggio, bagno turco, percorso kneipp, attrezzatura fitness a spazio massaggi.
L'hotel vero e proprio sarà costituito da cinque corpi di fabbrica separati ed immersi nel verde, di altezza pari a 7,50 ml con due piani fuori terra per la parte propriamente ricettiva e complessive 8 Junior suites per ciascun corpo. Ciascuna junior suite di piano terra sarà dotata, al piano interrato, di una SPA privata e ad uso esclusivo con idromassaggio, sauna, bagno turco e zona massaggi. Ciascuna Junior Suite del primo piano, sarà dotata, sul piano copertura, di una zona solarium privata e ad uso esclusivo con idromassaggio e zona relax.
I corpi di fabbrica ospiteranno complessivamente n. 40 Junior suites da 50 mq circa.
È prevista inoltre la realizzazione di un ulteriore corpo di fabbrica che ospiterà al piano terra una foresteria, per complessive 7 stanze, al primo piano una palestra attrezzata di circa 500 mq e al piano interrato servizi per il personale, magazzini e depositi per la struttura.
Nel merito dimensionale, la soluzione prospettata porta alla individuazione delle seguenti quantità:

Dati urbanistici nuovo albergo relais

- Superficie coperta (Sc) 5.204 mq
- Volume (V) (compresi i volumi interrati) 33.698 mc
- Altezza Massima (H max) 7,15 m

Dati complessivi della struttura

- Superficie totale disponibile 158.866 mq
- Superficie di sedime ampliamento 19.180 mq
- Superficie disponibile misura compensativa 24.450 mq
- Superficie coperta totale 9.839 mq
- Altezza Massima albergo/relais 7,15 ml
- Altezza massima preesistenze Masseria 10,00 ml
- Volume totale 50.898 mc
- Indice di fabbricabilità Iff = 50.898 / 158.866 = 0,32 mc/mq

REGIONE PUGLIA

Quindi l'intervento proposto incrementa il volume esistente di 33.698 mc e di 4.635 mq la superficie coperta attuale e pertanto risulta in variante rispetto alle NTA del PUG (perché l'Iff supera quello previsto dall'art. 38.1 Contesto Agricolo – zona E).

In progetto sono previste aree a parcheggio per mq 6.050,00 nella zona ad est dell'area per n. 168 posti auto e per mq 3.000,00 nella zona ad ovest delle "Cummerse" per n. 82 posti auto, con un totale quindi di 250 posti auto su una superficie complessiva di 9.050 mq.
La superficie per il verde e le attività collettive di uso pubblico dovrà risultare almeno pari a mq 3.745,00.
(Descrizione e dati tratti dagli elaborati A Elenco elaborati "B Relazione Generale" e "E Studio Paesaggistico Ambientale")



Planimetria dello stato attuale dei luoghi; evidenziata in rosso l'area oggetto dell'ampliamento
stralcio della tav. 2 Planimetrie stato di fatto e di progetto_20230704112314486



Planimetria della soluzione progettuale:
stralcio della tav. 2 Planimetrie stato di fatto e di progetto_20230704112314486

Relativamente agli impianti dell'ampliamento, nell'elaborato "B – relazione generale", è chiarito quanto segue:

REGIONE PUGLIA

- *in relazione al numero di abitanti equivalenti l'impianto di raccolta e scarico delle acque nere avrà un carico di circa 2,3 lt/s che sarà addotto alla rete fognaria esistente sul Viale delle Ginestre e che adduce le acque di scarico al vicino impianto di depurazione*. (rif. Pag. 44 elaborato "*B- relazione generale*");
- *le pavimentazioni utilizzate nelle aree esterne saranno di tipo drenante e realizzate con particolari elementi che oltre ad un elevato grado di permeabilità vantano caratteristiche filtranti. Le acque meteoriche che ricadono nell'area dei parcheggi o sulla superficie pavimentata degli edifici saranno raccolte e portate ad un impianto di trattamento di grigliatura, sedimentazione e disoleatura per essere riutilizzate nell'innaffiamento delle aree a verde*. (rif. Pag. 46 elaborato "*B- relazione generale*");
- *contestualmente alla realizzazione della struttura turistico alberghiera si provvederà all'allacciamento diretto con la rete AQP corrente sulla stata provinciale Turi-Rutigliano*; (rif. Pag. 46 elaborato "*B- relazione generale*");
- *ai sensi dell'Allegato 3 al D.Lgs 28 del 3 marzo 2011 in relazione alla superficie complessiva in pianta della nuova costruzione (circa 4500 mq) è necessario predisporre un impianto fotovoltaico di autoproduzione dell'energia elettrica di potenza di picco superiore ai 90 kW I pannelli saranno posizionati sulle pensiline di copertura degli stalli del parcheggio con la duplice funzione di auto-produrre energia elettrica e di schermare l'irraggiamento solare sulle auto in sosta.*

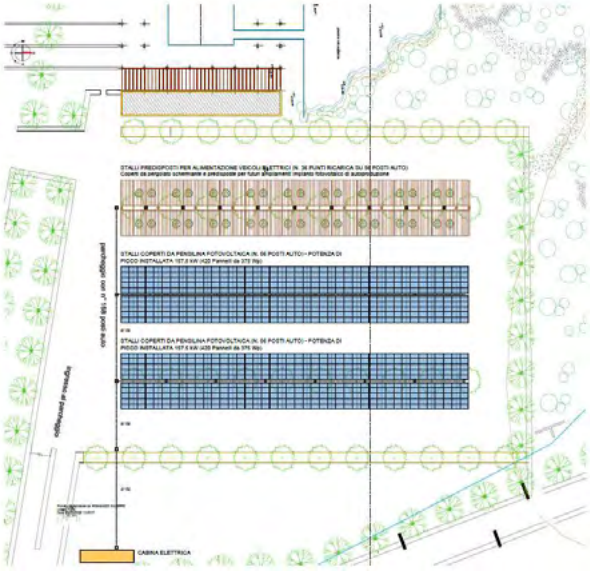

Stralcio dell'elaborato progettuale: tav. 13 impianto fotovoltaico_20230704113156166

Parere di competenza ex art. 4 del r.r. 07/2022

Valutazione di Incidenza

L'intervento non è assoggettato a Valutazione di Incidenza

Valutazione Piano di Utilizzo Terre e Rocce da scavo

Esaminata la documentazione, valutati gli studi trasmessi al fine della Valutazione del Piano di Utilizzo Terre e Rocce da scavo per gli interventi ivi proposti, richiamatele indicazioni di cui alla DPR 120/2017, il Comitato formula giudizio di compatibilità ambientale favorevole.

REGIONE PUGLIA

Valutazione di compatibilità ambientale

La struttura turistica ricettiva esistente, organizzata attorno al nucleo centrale costituito dalla imponente Villa Menelao, attualmente risulta già dotata di 7 camere collocate al 1 piano dell'edificio storico e che trovano utilizzazione nella funzione ricettiva della struttura.

Il progetto contempla soluzioni edilizie finalizzate *"… al contenimento dei costi energetici e l'efficienza del sistema-edificio-impianto è determinato da scelte progettuali ispirate a principi e metodi della bioedilizia …"*; inoltre per gli edifici sono previsti "L*a copertura degli edifici sarà organizzata come tetto giardino (green roof o tetto verde), secondo UNI 11235*"; (rif. Pag. 43 elaborato "*B- relazione generale*").

Nell'elaborato *"E Studio Paesaggistico Ambientale"*, la valutazione dei potenziali impatti ambientali è stata effettuata attraverso una tabella finalizzata ad analizzare la caratterizzazione quali/quantitativa degli impatti in fase di cantiere e per valutare l'interazione tra questi ultimi (significatività) e le varie matrici ambientali (oltre che la loro cumulabilità) relativamente alla fase di esercizio.

Gli impatti sono valutati poco significativi nella fase di cantiere (poiché reversibili) e più significativi nella fase di esercizio, poiché reiterati nel tempo (gli impatti valutati negativi riguardano soprattutto il comparto dei rifiuti da fruizione).

La soluzione progettuale adottata, propone diverse misure di contenimento del consumo ed efficientamento energetico (strutture NZEB ad alto livello ecologico, tetti verdi, ecc.) e la previsione di sistemi di produzione di energia da FER (le tettoie fotovoltaiche) integrate e mitigate rispetto al contesto.

Nello specifico rispetto ai potenziali impatti:

- Acqua. Le strutture alberghiere in generale sono le strutture che consumano più acqua. Il caso in esame non è esente da tale considerazione ma dalla lettura del progetto si rileva che, al fine di mitigare questa circostanza, sono state previste sia misure in fase di progettazione (ad esempio l'acqua da utilizzare per l'irrigazione deriverà dalla realizzazione di sistemi di recupero e riutilizzo dell'acqua piovana e l'utilizzo di sistemi di irrigazione a basso consumo idrico) sia misure in fase di gestione;
- Energia Elettrica. Anche per l'energia consumata le strutture ricettive rientrano tra le attività più energivore (una singola stanza può consumare tra i 5 e gli 11 MWh all'anno per un totale di circa 100kWh al giorno); anche dal punto di vista dell'energia utilizzata, il progetto prevede l'adozione di misure finalizzate al risparmio energetico e al miglioramento delle prestazioni energetiche. Sono previste sia misure passive (modificando masse ed orientamento degli edifici, sfruttando gli eventuali ombreggiamenti, calibrando il rapporto tra superfici trasparenti ed opache e le prestazioni termiche dei rivestimenti esterni delle nuove strutture); che misure attive tra cui: azioni che agiscono sull'efficienza degli impianti di condizionamento HVAC; l'ottimizzazione della rete di trasporto interna (utilizzando car elettriche per la movimentazione di servizio, ecc.); una dotazione impiantistica per ogni singola struttura a basso consumo energetico (ottemperando, così all'obbligo della realizzazione di edifici NZEB - nearly zero energy bulding); l'utilizzo di materiali per realizzare l'involucro edilizio (murature di tamponamento, solai e infissi) accuratamente scelti per avere una bassa trasmittanza in opera che si traduce in una minore dispersione di calore.
- Gestione dei rifiuti. È stata affrontata nel progetto la pianificazione di un sistema efficace di gestione dei rifiuti (sia riferiti esclusivamente all'ampliamento sia considerati nel complesso come incremento dei rifiuti globale della struttura) per ridurre l'inquinamento e promuovere il riciclaggio e il compostaggio.

REGIONE PUGLIA

- Impatto sociale. Educazione e coinvolgimento della comunità locale: coinvolgimento attivo della comunità locale durante tutte le fasi del progetto; diffusione del turismo sostenibile e della cultura locale ospitando eventi culturali, enogastronomici e artistici.
- Impatto economico. La realizzazione della nuova struttura anche in considerazione della tendenza evolutiva del mercato del lavoro legata al settore alberghiero-ricettivo, determinerà la creazione di nuovi posti di lavoro.

I potenziali impatti ambientali più significativi determinati dalla realizzazione del progetto sono relativi alle matrici ambientali uso del suolo (perdita di suolo agricolo) e paesaggio.

Relativamente alla perdita di suolo agricolo, valutato l'impianto arboreo attualmente esistente e la dimensione non significativa della superficie oggetto di trasformazione rispetto alla superficie aziendale complessiva (oltre 15 ettari) e la soluzione progettuale individuata, l'impatto prodotto dalla trasformazione può ritenersi comunque poco significativo, con la condizione che nelle successive fasi progettuali e compatibilmente con l'assetto complessivo del progetto, venga contenuto l'espianto delle alberature presenti ed ove fosse necessario l'espianto, venga previsto il reimpianto delle stesse in aree limitrofe.



Individuazione dell'area di in cui è previsto l'ampliamento della struttura turistico ricettiva.
Stralcio dell'elaborato Tav. 1 Inquadramento territoriale_20230704112248511

Rispetto all'impatto sulla matrice paesaggio, gli accorgimenti proposti nella soluzione progettuale adottata, quali: la previsione di una maggiore densità e altezza dell'edificato in prossimità del corpo centrale esistente; la frammentazione (e altezza minore) delle volumetrie verso lo spazio aperto; il contenimento delle altezze dei corpi di fabbrica (hmax prevista 7,15); moderano l'impatto paesaggistico delle opere rispetto al contesto.
Il PPTR non ha registrato nell'area di intervento e nelle aree limitrofe la presenza di componenti paesaggistiche (BP e/o UCP) e la soluzione progettuale appare sostanzialmente coerente con gli "indirizzi" e le "Direttive" della "Normativa d'uso" indicate nella Sezione C2 della scheda d'ambito "Puglia centrale".
La giacitura delle opere in progetto appare coerente rispetto all'assetto complessivo del sistema insediativo rurale esistente e con la giacitura della maglia agricola caratterizzante,

REGIONE PUGLIA

ovvero della leggibilità del rapporto originario (peraltro già modificato dall'intervento precedente) tra il manufatto storico della villa ed i manufatti accessori.

L'impatto registrato sulla componente idraulica (reticolo idrografico episodico adiacente all'area di intervento), è stata oggetto del parere favorevole con prescrizioni dell'Autorità Competente.



Fotosimulazione dell'inserimento paesaggistico delle volumetrie in progetto; tratte dall'elaborato "Tav. 4 Planimetria generale di progetto e profili_20230704112802922"

Esaminata la documentazione, valutati gli studi trasmessi al fine della verifica di compatibilità ambientale per gli interventi ivi proposto, richiamati i criteri per la Verifica di assoggettabilità a VIA di cui all'Allegato V alla Parte II del d. lgs. 152/2006, il Comitato formula il proprio parere di competenza ex art. 4 del r.r. 07/2022 ritenendo che il progetto in epigrafe:

X **non sia da assoggettare al procedimento di VIA,** poiché - anche con riferimento alle misure di mitigazione/accorgimenti ambientali proposti nel paragrafo 7.1 "Misure di mitigazione e ipotesi di compensazione" dell'elaborato "Studio preliminare ambientale per la verifica di assoggettabilità a valutazione di impatto ambientale" datato 30.05.2023 da pag. 56 a pag.58" che si condividono, a cui si aggiunge la seguente condizione:

- che nelle successive fasi progettuali e compatibilmente con l'assetto complessivo del progetto, venga contenuto l'espianto delle alberature presenti ed ove fosse necessario l'espianto, venga previsto il reimpianto delle stesse in aree limitrofe;

non sono ad esso attribuibili, sia in fase di realizzazione che di esercizio, che in fase di dismissione, impatti ambientali significativi e negativi sui fattori: popolazione e salute umana; biodiversità; territorio, suolo, acqua, aria e clima; beni materiali, patrimonio culturale, paesaggio;

REGIONE PUGLIA

I componenti della Commissione Tecnica per le Valutazioni Ambientali

N.	AREA AMBIENTALE	CONCORDE o NON CONCORDE con il parere espresso
1	Ing. Gianluca Intini	X CONCORDE ☐ NON CONCORDE
2	Dott. Alessandro Reina	X CONCORDE ☐ NON CONCORDE
3	Ing. Emanuela Bruno	X CONCORDE ☐ NON CONCORDE
4	Ing. A. Paolo Carlucci	X CONCORDE ☐ NON CONCORDE
5	Arch. Nicola Ferdinando Fuzio	X CONCORDE ☐ NON CONCORDE
6	Dott.ssa Jolanda Palmisani	X CONCORDE ☐ NON CONCORDE
7	Dr. Michele Bux	X CONCORDE ☐ NON CONCORDE
8	Ing. Giancarlo Chiaia	X CONCORDE ☐ NON CONCORDE
9	Dott.ssa Alessia Di Gilio	X CONCORDE ☐ NON CONCORDE
	AREA ECONOMICA	
1	Prof. Domenico Marino	Assente
2	Dott.ssa Morena Pacifico	X CONCORDE ☐ NON CONCORDE
	AREA DELLA SALUTE PUBBLICA	
1	Dr. Francesco Cuccaro	X CONCORDE ☐ NON CONCORDE
2	Dr. Prisco Piscitelli	Assente
	AREA GIURIDICA	
1	Avv.ssa Lidia Flocco	Assente
2	Avv. Antonio De Feo	Assente

Carmela Mafrica 06.10.2023 09:45:53 GMT+00:00

Antonietta Riccio 06.10.2023 11:55:40 GMT+00:00

DETERMINAZIONE DEL DIRIGENTE SEZIONE AUTORIZZAZIONI AMBIENTALI 6 novembre 2023, n. 430

VAS-2042-REG - Regolamento Regionale del 9 ottobre 2013, n. 18. Registrazione dei piani urbanistici comunali esclusi dalle procedure di VAS - Verifica di sussistenza delle pertinenti condizioni di esclusione dei piani selezionati, in applicazione della metodologia di campionamento stabilita con Determinazione del Dirigente di Servizio Ecologia n. 12 del 14/01/2014, relativa al progetto definitivo "2a Variante al Piano di Lottizzazione Comparto D Zona C3/1 del PRG" Autorità procedente: Comune di Putignano (BA).

IL DIRIGENTE DELLA STRUTTURA PROPONENTE

Vista la Legge Regionale 4 febbraio 1997 n. 7;
Visto l'art. 32 della Legge n. 69 del 18 giugno 2009, che prevede l'obbligo di sostituire la pubblicazione tradizionale all'Albo Ufficiale con la pubblicazione di documenti digitali sui siti informatici;
Visto il Regolamento UE n. 679/2016, relativo alla protezione delle persone fisiche con riguardo al trattamento dei dati personali, nonché alla libera circolazione di tali dati e che abroga la direttiva europea 95/46/CE (regolamento generale sulla protezione dei dati) e il successivo D. Lgs. n. 101/2018 recante "*Disposizioni per l'adeguamento della normativa nazionale alle disposizioni del regolamento (UE) 2016/679 del Parlamento europeo e del Consiglio del 27 aprile 2016*";
Visti gli artt. 14 e 16 del D.lgs. n. 165/2001 "*Norme generali sull'ordinamento del Lavoro alle dipendenze delle amministrazioni pubbliche";*
Vista la L. 241/1990 e ss. mm. ii.;
Visto il D.lgs. 152/2006 e ss. mm. ii.;
Vista la Legge Regionale 14 dicembre 2012, n. 44, "*Disciplina regionale in materia di valutazione ambientale strategica*" e ss. mm. ii.;
Visto il Regolamento Regionale del 9 ottobre 2013, n. 18, *"Regolamento di attuazione della legge regionale 14 dicembre 2012, n. 44 (Disciplina regionale in materia di valutazione ambientale strategica), concernente piani e programmi urbanistici comunali",* pubblicato sul BURP n. 134 del 15/10/2013;
Vista la D.G.R. 31 luglio 2015, n. 1518 "Adozione del modello organizzativo denominato "Modello Ambidestro per l'Innovazione della macchina Amministrativa regionale - MAIA". Approvazione Atto di Alta Organizzazione";
Visto il D.P.G.R. 31 luglio 2015, n. 443 con cui è stato approvato l'Atto di Alta Organizzazione relativo all'adozione del modello organizzativo denominato "Modello Ambidestro per l'Innovazione della macchina Amministrativa regionale - MAIA", - Dipartimenti - Sezioni - Servizi;
Vista la DGR del 08.04.2016 n. 458 con la quale sono state definite le Sezioni dei Dipartimenti e delle relative funzioni;
Vista il Decreto del Presidente della Giunta Regionale del 22 gennaio 2021 n. 22 avente ad oggetto *Adozione Atto di Alta Organizzazione Modello Organizzativo "MAIA* 2.0";
Vista la D.G.R. 15 settembre 2021, n. 1466 recante l'approvazione della Strategia regionale per la parità di genere, denominata "Agenda di Genere";
Vista la DGR n. 1575 del 30 settembre 2021, avente ad oggetto "*Conferimento incarichi di direzione delle Sezioni di Dipartimento ai sensi dell'articolo 22, comma 2, del decreto del Presidente della Giunta regionale 22 gennaio 2021 n. 22."* con cui è stato conferito alla Dott.ssa Antonietta Riccio l'incarico di direzione, ad interim, della Sezione Autorizzazione Ambientali a decorrere dal 1° novembre 2021;
Vista la Determinazione Dirigenziale n. 190 del 30.5.2022, con cui è stato assegnato l'incarico di Posizione Organizzativa denominata "Coordinamento VAS" conferito alla dott.ssa Rosa Marrone, funzionario amministrativo di categoria D in servizio a tempo pieno e indeterminato presso questa Sezione regionale;
Vista altresì la Determinazione Dirigenziale n. 220/2022 di decorrenza dell'incarico di Posizione Organizzativa denominata "Coordinamento VAS" conferito alla dott.ssa Rosa Marrone;
Vista la sottoscrizione del contratto di lavoro subordinato a tempo indeterminato e a tempo pieno di categoria D con qualifica di Specialista tecnico di policy tra la Regione Puglia e il dott. Giacomo Sumerano, assegnato al Dipartimento Ambiente, Paesaggio e Qualità Urbana e con presa in servizio presso la Sezione Autorizzazioni

Ambientali, e la pec del 16/03/2023 "Prot.n. 4531/2023 - Disposizione di Servizio dott. Giacomo Sumerano" nella quale si stabiliva che il funzionario svolgesse funzioni tecnico procedurali inerenti le procedure di Valutazione Ambientale Strategica;
Vista l'assegnazione del presente procedimento al Responsabile di Procedimento PO Coordinamento VAS avv. Rosa Marrone che a sua volta ha assegnato l'attività istruttoria al funzionario dott. Giacomo Sumerano;
Vista la Determinazione del Dirigente del Servizio Ecologia n. 12 del 14/01/2014, adottata di concerto con il Dirigente del Servizio Urbanistica e con la Dirigente del Servizio Assetto del Territorio, con cui è stata definita la metodologia di campionamento per la selezione dei piani urbanistici comunali per i quali è richiesta la verifica della sussistenza delle condizioni di esclusione dalle procedure di valutazione ambientale strategica (VAS), ai sensi del comma 7.3 del predetto regolamento regionale;
Vista la D.G.R. del 3/7/2023, n. 938 recante "D.G.R. n. 302/2022 Valutazione di impatto di genere. Sistema di gestione e di monitoraggio. Revisione degli allegati."
Vista la D.G.R. del 30/10/2023, n. 1470 recante "Attribuzione funzioni vicarie ad interim della Sezione Autorizzazioni Ambientali, ai sensi dell' articolo 24, comma 5 del Decreto del Presidente della Giunta Regionale 22 gennaio 2021, n. 22".
PREMESSO CHE:

- in data 05/09/2023 il Comune di Putignano – III Area: Edilizia – Urbanistica - Gestione del Territorio - Ambiente – Ced - attivava la procedura telematica di registrazione delle condizioni di esclusione dalla VAS di cui all'art. 7, comma 7.4 del R.R. 18/2013, trasmettendo, tramite accesso alla piattaforma informatizzata del portale ambientale regionale, la seguente documentazione, in formato elettronico, inerente al piano in oggetto:
    - Attestazione relativa all'applicabilità delle condizioni di esclusione del Piano dalle procedure di VAS – Prot_Int 0061640 del 05-09-2023 - Documento Attestazione;
    - Copia dell'atto amministrativo di formalizzazione della proposta di piano urbanistico comunale – Determinazione R.C.G. 3145_2023 del 24-08-2023;
    - Elaborati del Piano Urbanistico Comunale:
        - 01. Relazione di variazione al comparto PdL;
        - 02. Relazione tecnica;
        - Tavola 1 - Inquadramento territoriale e urbanistico, stralcio di PRG, stralcio di piano quadro, stralcio catastale, individuazione delle superfici interessate alla lottizzazione;
        - Tavola 2 - Progetto zonizzazione delle aree del comparto;
        - Tavola 3 - Progetto reti impianti a fluido, adduzione acqua e rete fognaria;
        - Tavola 4 - Progetto rete gas;
        - Tavola 5 - Progetto pubblica illuminazione;
        - Tavola 6 - Progetto area a standard;

- nell'ambito della predetta procedura telematica il Comune di Putignano – III Area: Edilizia – Urbanistica - Gestione del Territorio - Ambiente – Ced - inquadrava la 2a Variante al Piano di Lottizzazione Comparto D Zona C3/1 del PRG nella fattispecie di cui all'**art.7, comma 7.2, lettera a) punto IV** del Regolamento Regionale n. 18/2013, attestando assolti gli adempimenti in materia di VAS;
- a valle di tale adempimento procedurale, nell'ambito della piattaforma del Portale ambientale regionale a ciò dedicata, nella medesima data del 05/09/2023, in ottemperanza all'art. 7.4 del R.R. 18/2013, si dava seguito alla pubblicazione della suddetta documentazione al link seguente:

  https://pugliacon.regione.puglia.it/comp_pub/dettaglioProcedure/05440509-7903-4c8b-b94d-a379bbccb665/0;

- con nota prot. AOO_089/0016104 del 25/09/2023 avente ad oggetto "*Regolamento regionale 9 ottobre 2013, n. 18, art. 7, comma 3 - definizione del campione di piani urbanistici comunali, registrati secondo le modalità previste al comma 4, art. 7 del R.R. 18/2013 nel periodo 28/08/2023 - 24/09/2023*

che devono essere sottoposti alle verifiche di sussistenza delle pertinenti condizioni di esclusione dalle procedure di VAS" la Sezione Autorizzazioni Ambientali ha comunicato il campione selezionato di piani urbanistici comunali per i quali è richiesta la verifica della sussistenza delle condizioni di esclusione dalle procedure di VAS, dando l'avvio dei procedimenti di verifica della sussistenza delle condizioni per l'applicazione delle pertinenti disposizioni del comma 7.2 del R.R. 18/2013, relativi ad ognuno dei piani urbanistici comunali elencati nella tabella 2, da concludersi con provvedimenti espressi entro trenta giorni a decorrere dal 25/09/2023.

Tutto quanto sopra premesso,

VISTA
la Determinazione R.C.G. 3145_2023 del 24-08-2023 di formalizzazione, ai sensi dell'art. 8 comma 1, lett. b) della Legge Regionale n. 44/2012, della proposta di "2a Variante al Piano di Lottizzazione Comparto D Zona C3/1 del PRG", approvata dalla deliberazione di C.C. n. 31 del 10/08/2020

RILEVATO, dall'esame della documentazione tecnico-amministrativa trasmessa dall'autorità procedente comunale e pubblicata sul portale ambientale regionale, che

- da una analisi grafica e reale dello stato dei luoghi si sono rilevati dei dati metrici, connessi alla superficie territoriale, differenti da quelli presi in considerazione nella variante approvata con deliberazione di C.C. n. 31 del 10/08/2020;
- rispetto alla altezza massima degli edifici a realizzarsi, la stessa viene indicata, nella variante approvata, pari a m 6,75 all'intradosso dell'ultima soletta, in contrasto con quanto prescritto dal Piano Quadro che riporta un'altezza di m 6,75 calcolata all'estradosso dell'ultima soletta, in conformità a quanto disposto dall'art. 38 dell'allora vigente Regolamento Edilizio;
- rispetto al dimensionamento dei marciapiedi, l'Ufficio Tecnico Comunale ha prescritto, all'interno della Osservazione n. 6 del P.Q., che la larghezza dei marciapiedi lungo la viabilità a valenza urbana sia portata da mt 1,00 a minimo mt 2,00 con una fascia di verde pubblico attrezzato, e che la superficie in più (oltre i mt 1,00) sia da considerarsi area per standard di pertinenza;
- la superficie reale dell'area comporta la necessità di adeguare le superfici di progetto (ampliamento della viabilità esistente, superfici da cedere per allargamenti di viabilità sulla base del P.R.G., area oggetto di lottizzazione) e la scheda urbanistica;
- la proposta della 2° variante al Piano di Lottizzazione del Comparto "D" della zona C3/1 di P.R.G. non altera i parametri edilizi già approvati dal Consiglio Comunale con deliberazione n. 31 del 10/08/2020.

VERIFICATO pertanto, che tale Variante si rende necessaria al fine di definire:

- l'esatta perimetrazione del Comparto "D";
- la conformazione della viabilità pubblica e dei marciapiedi a quanto previsto dal Piano Quadro del Comparto "D";
- la conformazione del dato metrico dell'altezza massima degli edifici a quanto prescritto dal Piano Quadro del Comparto "D";
- l'ampliamento della viabilità pubblica – via Vito Pugliese e via Gen. Luigi Sabato - nei tratti lungo l'area interessata dal PL;
- l'implementazione dell'illuminazione pubblica con n. 2 pali aggiuntivi ai n. 8 pali già previsti nel Piano approvato, in conformità alla richiesta dell'U.T.C..

RITENUTO, sulla base di quanto sopra rilevato, di poter dichiarare la sussistenza delle condizioni di esclusione di cui all'art.7, comma 7.2, lettera a) punto IV del Regolamento Regionale 9 ottobre 2013, n. 18 e, conseguentemente, dichiarare assolti gli adempimenti in materia di Valutazione Ambientale Strategica per l'intervento in oggetto, demandando al Comune di Putignano, in qualità di autorità procedente, l'assolvimento

degli obblighi stabiliti dall'articolo 7 del suddetto regolamento, con particolare riferimento all'obbligo di dare atto della conclusione della presente procedura nell'ambito del provvedimento di approvazione della variante al PRG.

RITENUTO, altresì, di dover precisare che il presente provvedimento si riferisce esclusivamente alla procedura di registrazione di cui all'art. 7 del Regolamento regionale n. 18/2013 relativa alla 2a Variante al Piano di Lottizzazione Comparto D Zona C3/1 del PRG, pertanto non esime l'autorità procedente dall'acquisizione di ogni altro parere, nulla osta, autorizzazione, atto di assenso comunque denominato in materia ambientale (ove prescritto) preventivamente all'approvazione della variante e/o alla realizzazione delle opere a farsi.

Verifica ai sensi del Regolamento UE n. 679/2016 e
del D. Lgs n. 196/2003 come modificato dal D. Lgs. n. 101/2018
Garanzia della riservatezza

Fatte salve le garanzie previste in tema di accesso ai documenti amministrativi dalla L.241/90 ss.mm.ii. la pubblicazione del presente atto, adottato in ottemperanza ad obblighi di legge, avviene nel rispetto della tutela della riservatezza dei cittadini secondo quanto disposto dal Regolamento UE n. 679/2016 in materia di protezione dei dati personali, dal D. Lgs. n. 196/2003 come modificato dal D. lgs. n. 101/2018, nonché dal vigente regolamento regionale n.5/2006 per il trattamento dei dati sensibili e giudiziari.
Ai fini della pubblicità legale, l'atto destinato alla pubblicazione è redatto in modo da evitare la diffusione di dati personali identificativi non necessari, ovvero il riferimento a dati sensibili. Qualora tali dati fossero indispensabili per l'adozione dell'atto, essi sono trasferiti in documenti separati esplicitamente richiamati.

ADEMPIMENTI CONTABILI AI SENSI DEL D. LGS. N.118/2011 SS.MM.II.

Il presente provvedimento non comporta implicazioni di natura finanziaria sia di entrata che di spesa e dallo stesso non deriva alcun onere a carico del bilancio regionale.

DETERMINA

Di prendere atto di quanto espresso in narrativa, che costituisce parte integrante e sostanziale del presente atto e che qui si intende integralmente riportato.

- **di dichiarare** la sussistenza delle condizioni di esclusione di cui all'**art.7, comma 7.2, lettera a) punto IV** del Regolamento Regionale 9 ottobre 2013, n. 18 e, conseguentemente, assolti gli adempimenti in materia di Valutazione Ambientale Strategica per la 2a Variante al Piano di Lottizzazione Comparto D Zona C3/1 del PRG;
- **di precisare** che il presente provvedimento si riferisce esclusivamente alla procedura di registrazione di cui all'art. 7 del Regolamento regionale n. 18/2013 relativa all'intervento di che trattasi, pertanto non esime il proponente e/o l'autorità procedente dall'acquisizione di ogni altro parere, nulla osta, atto di assenso comunque denominato in materia ambientale anteriormente all'approvazione della variante e/o alla realizzazione delle opere a farsi, ove prescritti;
- **di notificare** il presente provvedimento a mezzo PEC all'autorità procedente – Comune di Putignano – III Area: Edilizia – Urbanistica - Gestione del Territorio - Ambiente – Ced - a cura di questa Sezione;
- **di trasmettere** il presente provvedimento:

  - all'Ufficio del Bollettino Ufficiale della Regione Puglia, per la sua pubblicazione integrale sul BURP;
  - al Segretariato Generale della Giunta Regionale, ai sensi dell'art. 6 comma quinto della L.R. n.7/97 e del Decreto del Presidente della G.R. n. 443/2015;

- **di pubblicare** il presente provvedimento, composto da n. 7 facciate, firmato digitalmente ai sensi del Testo Unico D.P.R. 28 dicembre 2000, n. 445 e del D. Lgs. 7 marzo 2005, n. 82:

    1. sul sito istituzionale www.regione.puglia.it - Sezione Amministrazione Trasparente – Sistema Puglia - Provvedimenti dirigenti, ai sensi della L.R. n. 15/2008 e per gli effetti di cui al comma 3 art. 20 DPGR n. 443/2015 per un periodo di dieci giorni lavorativi consecutivi;
    2. sul Portale Ambientale regionale, in attuazione degli obblighi di pubblicità stabilità dall'art. 7.4 del Regolamento regionale n. 18/2013 ss.mm.ii., al link seguente:

    https://pugliacon.regione.puglia.it/comp_pub/dettaglioProcedure/05440509-7903-4c8b-b94d-a379bbccb665/0);

- **di depositare** il presente provvedimento nel sistema regionale di archiviazione Diogene, secondo le modalità di cui al documento CIFRA2_MU_Manuale_Utente_v14_20200325.docx VERSIONE V14 del 25/03/2020.

Avverso il presente provvedimento è esperibile ricorso al Tribunale Amministrativo territorialmente competente nel termine di 60 gg. o in alternativa ricorso straordinario al Capo di Stato nel termine di 120 gg., entrambi decorrenti dalla data di notifica o comunicazione dell'atto o dalla piena conoscenza di esso.

Il presente Provvedimento è direttamente esecutivo.

Firmato digitalmente da:

Il Funzionario Istruttore
Giacomo Sumerano

P.O. Coordinamento V.A.S.
Rosa Marrone

Il Dirigente ad interim della Sezione Autorizzazioni ambientali
Antonietta Riccio

DETERMINAZIONE DEL DIRIGENTE SEZIONE AUTORIZZAZIONI AMBIENTALI 6 novembre 2023, n. 431

VAS-2036-REG - Regolamento Regionale del 9 ottobre 2013, n. 18. Registrazione dei piani urbanistici comunali esclusi dalle procedure di VAS - Verifica di sussistenza delle pertinenti condizioni di esclusione dei piani selezionati, in applicazione della metodologia di campionamento stabilita con Determinazione del Dirigente di Servizio Ecologia n. 12 del 14/01/2014, relativa al progetto definitivo "Procedura di variante al Piano Regolatore Generale ex art. 8 D.P.R. 160/2010, per l'autorizzazione dell'intervento di riconversione a locale artigianale di un opificio già destinato a frantoio oleario autorizzato con Provvedimento Autorizzativo Unico n° 2/2016." Autorità procedente: Comune di Presicce-Acquarica (LE).

IL DIRIGENTE DELLA STRUTTURA PROPONENTE

Vista la Legge Regionale 4 febbraio 1997 n. 7;
Visto l'art. 32 della Legge n. 69 del 18 giugno 2009, che prevede l'obbligo di sostituire la pubblicazione tradizionale all'Albo Ufficiale con la pubblicazione di documenti digitali sui siti informatici;
Visto il Regolamento UE n. 679/2016, relativo alla protezione delle persone fisiche con riguardo al trattamento dei dati personali, nonché alla libera circolazione di tali dati e che abroga la direttiva europea 95/46/CE (regolamento generale sulla protezione dei dati) e il successivo D. Lgs. n. 101/2018 recante "*Disposizioni per l'adeguamento della normativa nazionale alle disposizioni del regolamento (UE) 2016/679 del Parlamento europeo e del Consiglio del 27 aprile 2016*";
Visti gli artt. 14 e 16 del D.lgs. n. 165/2001 "*Norme generali sull'ordinamento del Lavoro alle dipendenze delle amministrazioni pubbliche";*
Vista la L. 241/1990 e ss. mm. ii.;
Visto il D.lgs. 152/2006 e ss. mm. ii.;
Vista la Legge Regionale 14 dicembre 2012, n. 44, "*Disciplina regionale in materia di valutazione ambientale strategica*" e ss. mm. ii.;
Visto il Regolamento Regionale del 9 ottobre 2013, n. 18, *"Regolamento di attuazione della legge regionale 14 dicembre 2012, n. 44 (Disciplina regionale in materia di valutazione ambientale strategica), concernente piani e programmi urbanistici comunali",* pubblicato sul BURP n. 134 del 15/10/2013;
Vista la D.G.R. 31 luglio 2015, n. 1518 "Adozione del modello organizzativo denominato "Modello Ambidestro per l'Innovazione della macchina Amministrativa regionale - MAIA". Approvazione Atto di Alta Organizzazione";
Visto il D.P.G.R. 31 luglio 2015, n. 443 con cui è stato approvato l'Atto di Alta Organizzazione relativo all'adozione del modello organizzativo denominato "Modello Ambidestro per l'Innovazione della macchina Amministrativa regionale - MAIA", - Dipartimenti - Sezioni - Servizi;
Vista la DGR del 08.04.2016 n. 458 con la quale sono state definite le Sezioni dei Dipartimenti e delle relative funzioni;
Vista il Decreto del Presidente della Giunta Regionale del 22 gennaio 2021 n. 22 avente ad oggetto *Adozione Atto di Alta Organizzazione Modello Organizzativo* "*MAIA* 2.0";
Vista la D.G.R. 15 settembre 2021, n. 1466 recante l'approvazione della Strategia regionale per la parità di genere, denominata "Agenda di Genere";
Vista la DGR n. 1575 del 30 settembre 2021, avente ad oggetto "*Conferimento incarichi di direzione delle Sezioni di Dipartimento ai sensi dell'articolo 22, comma 2, del decreto del Presidente della Giunta regionale 22 gennaio 2021 n. 22."* con cui è stato conferito alla Dott.ssa Antonietta Riccio l'incarico di direzione, ad interim, della Sezione Autorizzazione Ambientali a decorrere dal 1° novembre 2021;
Vista la Determinazione Dirigenziale n. 190 del 30.5.2022, con cui è stato assegnato l'incarico di Posizione Organizzativa denominata "Coordinamento VAS" conferito alla dott.ssa Rosa Marrone, funzionario amministrativo di categoria D in servizio a tempo pieno e indeterminato presso questa Sezione regionale;
Vista altresì la Determinazione Dirigenziale n. 220/2022 di decorrenza dell'incarico di Posizione Organizzativa denominata "Coordinamento VAS" conferito alla dott.ssa Rosa Marrone;
Vista la sottoscrizione del contratto di lavoro subordinato a tempo indeterminato e a tempo pieno di categoria

D con qualifica di Specialista tecnico di policy tra la Regione Puglia e il dott. Giacomo Sumerano, assegnato al Dipartimento Ambiente, Paesaggio e Qualità Urbana e con presa in servizio presso la Sezione Autorizzazioni Ambientali, e la pec del 16/03/2023 "Prot.n. 4531/2023 - Disposizione di Servizio dott. Giacomo Sumerano" nella quale si stabiliva che il funzionario svolgesse funzioni tecnico procedurali inerenti le procedure di Valutazione Ambientale Strategica;
Vista l'assegnazione del presente procedimento al Responsabile di Procedimento PO Coordinamento VAS avv. Rosa Marrone che a sua volta ha assegnato l'attività istruttoria al funzionario dott. Giacomo Sumerano;
Vista la Determinazione del Dirigente del Servizio Ecologia n. 12 del 14/01/2014, adottata di concerto con il Dirigente del Servizio Urbanistica e con la Dirigente del Servizio Assetto del Territorio, con cui è stata definita la metodologia di campionamento per la selezione dei piani urbanistici comunali per i quali è richiesta la verifica della sussistenza delle condizioni di esclusione dalle procedure di valutazione ambientale strategica (VAS), ai sensi del comma 7.3 del predetto regolamento regionale;
Vista la D.G.R. del 3/7/2023, n. 938 recante "D.G.R. n. 302/2022 Valutazione di impatto di genere. Sistema di gestione e di monitoraggio. Revisione degli allegati."
Vista la D.G.R. del 30/10/2023, n. 1470 recante "Attribuzione funzioni vicarie ad interim della Sezione Autorizzazioni Ambientali, ai sensi dell' articolo 24, comma 5 del Decreto del Presidente della Giunta Regionale 22 gennaio 2021, n. 22".
PREMESSO CHE:

- in data 09/08/2023 il Comune di Presicce-Acquarica - IV Servizio - Edilizia Urbanistica - attivava la procedura telematica di registrazione delle condizioni di esclusione dalla VAS di cui all'art. 7, comma 7.4 del R.R. 18/2013, trasmettendo, tramite accesso alla piattaforma informatizzata del portale ambientale regionale, la seguente documentazione, in formato elettronico, inerente al piano in oggetto:

    - Attestazione relativa all'applicabilità delle condizioni di esclusione del Piano dalle procedure di VAS – ATTESTAZIONE ESCLUSIONE VAS-09082023;
    - Copia dell'atto amministrativo di formalizzazione della proposta di piano urbanistico comunale – Cazzato_Vito_-_Integrazione_per_Reg_Pugliastamped;
    - Elaborati del Piano Urbanistico Comunale:

        - All.A - Relazione tecnica progettuale con allegati scrittografici
        - All.B - Documentazione fotografica del sito e dell'edificio già realizzato
        - All.C - Relazione tecnica per la raccolta e lo smaltimento delle acque di prima pioggia
        - All.D - Relazione tecnica per l'impianto elettrico e di terra
        - All.E - Relazione tecnica sul contenimento del consumo energetico
        - Tav. 1 - Inquadramento territoriale e urbanistico dell'intervento
        - Tav. 2 - Pianta del P. Terra del progetto approvato con PUA
        - Tav. 3 - Pianta del P. Primo del progetto approvato con PUA
        - Tav. 4 - Pianta del P. Coperture del progetto approvato con PUA
        - Tav. 5 - Sezioni e Prospetti del progetto approvato con PUA
        - Tav. 6 - Pianta del P. Terra dell'edificio allo stato attuale
        - Tav. 7 - Pianta del P. Coperture dell'edificio allo stato attuale
        - Tav. 8 - Sezioni e Prospetti dell'edificio allo stato attuale
        - Tav. 09.1 - Elaborato integrativo - Pianta P.T. del progetto di riconversione
        - Tav. 10 - Pianta del P. Primo del progetto di riconversione
        - Tav. 11 - Pianta del P. Coperture del progetto di riconversione
        - Tav. 12 - Sezioni e Prospetti del progetto di riconversione
        - Tav. 13 - Elaborazione digitalizzata del progetto di riconversione
        - Tav. 14 - Impianto idrico-fognante e schema di sub-irrigazione

- Tav. 15 - Impianto perla raccolta e lo smaltimento delle acque di prima pioggia
- Tav. 16 - Impianto elettrico e impianto di terra
- Tav. 17 - Impianto termico dell'alloggio al piano primo
- Tav. 18 - Proposta di impianto di pubblica illuminazione

- nell'ambito della predetta procedura telematica, il Comune di Presicce- Acquarica - IV Servizio - Edilizia Urbanistica - inquadrava la Procedura di variante al Piano Regolatore Generale ex art. 8 D.P.R. 160/2010, per l'autorizzazione dell'intervento di riconversione a locale artigianale di un opificio già destinato a frantoio oleario autorizzato con Provvedimento Autorizzativo Unico n° 2/2016 nella fattispecie di cui all'**art.7, comma 7.2, lettera e)** del Regolamento Regionale n. 18/2013, attestando assolti gli adempimenti in materia di VAS;
- a valle di tale adempimento procedurale, nell'ambito della piattaforma del Portale ambientale regionale a ciò dedicata, nella medesima data del 09/08/2023, in ottemperanza all'art. 7.4 del R.R. 18/2013, si dava seguito alla pubblicazione della suddetta documentazione al link seguente:

  https://pugliacon.regione.puglia.it/comp_pub/dettaglioProcedure/79f001d7-0d92-4b20-9fde-e1e841f6c30b/0;

- con nota prot. AOO_089/0012922 del 19/08/2023 avente ad oggetto "*Regolamento regionale 9 ottobre 2013, n. 18, art. 7, comma 3 - definizione del campione di piani urbanistici comunali, registrati secondo le modalità previste al comma 4, art. 7 del R.R. 18/2013 nel periodo 22/07/2023 - 18/08/2023 che devono essere sottoposti alle verifiche di sussistenza delle pertinenti condizioni di esclusione dalle procedure di VAS*" la Sezione Autorizzazioni Ambientali ha comunicato il campione selezionato di piani urbanistici comunali per i quali è richiesta la verifica della sussistenza delle condizioni di esclusione dalle procedure di VAS, dando l'avvio dei procedimenti di verifica della sussistenza delle condizioni per l'applicazione delle pertinenti disposizioni del comma 7.2 del R.R. 18/2013, relativi ad ognuno dei piani urbanistici comunali elencati nella tabella 2, da concludersi con provvedimenti espressi entro trenta giorni a decorrere dal 19/08/2023.

Tutto quanto sopra premesso,

RILEVATO, dall'esame della documentazione tecnico-amministrativa trasmessa dall'autorità procedente comunale e pubblicata sul portale ambientale regionale, che:

- in data 26/07/2022 veniva acquisita al n. 12726 di protocollo generale del Comune di Presicce-Acquarica - Rif. Pratica SUAP- CZZVTI63C05D883N- 20072022-1103, l'istanza intesa ad ottenere l'autorizzazione per la riconversione a locale artigianale di un opificio già destinato a frantoio oleario, autorizzato con Provvedimento Autorizzativo Unico n° 2/2016, sull'area distinta in Catasto al Foglio 16, sez. A, Particella 356;
- il citato progetto risulta non conforme al P.R.G. del Comune di Presicce in quanto interessa un fabbricato realizzato con provvedimento autorizzativo unico rilasciato in deroga alle NTA del PRG in base ad attestazione di idoneità tecnica e produttiva di azienda agricola, giusta attestazione dell'Ispettorato Provinciale dell'Agricoltura e che, in base alla zonizzazione vigente ricade in area tipizzata come "Zona E1-Agricola Normale" del PRG vigente di Presicce;
- per la realizzazione dell'intervento proposto, quindi, come previsto dalle Linee Guida regionali per l'applicazione dell'art. 8 DPR 160/2010, approvate con DGR n. 1631 del 21.11.2022 e pubblicate sul BURP n.1 del 3.1.2023, risulta necessario fare ricorso alla procedura della variante urbanistica di cui all'art. 8 del D.P.R. n. 160/2010, finalizzata a modificare la zonizzazione dell'area interessata, sia i parametri urbanistici dell'area rispetto a quelli secondo i quali è stato approvato il progetto dell'insediamento esistente;

RILEVATO, altresì, che:

- l'attestazione delle specifiche condizioni di esclusione era stata redatta dall'autorità procedente ma non risultava essere stata sottoscritta;
- la copia dell'atto amministrativo di formalizzazione presentato era un documento di osservazioni e chiarimenti redatto dal progettista delle opere.

Tutto quanto sopra premesso e rilevato, al fine di poter dichiarare la condizione di esclusione cui all'art. 7, comma 7.2 del Regolamento regionale n. 18/2013 ss.mm.ii., è stata trasmessa con nota prot. 15376 del 15/09/2023 una richiesta di chiarimenti a mezzo PEC al Comune di Presicce-Acquarica - IV Servizio - Edilizia Urbanistica, con la quale è stata invitata l'autorità procedente a:

- redigere e sottoscrivere l'attestazione, con puntuale indicazione delle condizioni di esclusione ai sensi dell'art. 7 comma 4 del Regolamento Regionale 18/2013
- inviare/produrre un idoneo atto di formalizzazione della proposta di variante al PRG in oggetto.

In riscontro alla comunicazione di cui sopra, il Comune di Presicce-Acquarica - IV Servizio - Edilizia Urbanistica, con nota trasmessa a mezzo PEC in data 17/10/2023, acquisita al prot. n. 17783 del 23/10/2023 della Sezione Autorizzazioni Ambientali, ha provveduto a produrre quanto richiesto, inviando:

- Attestazione relativa all'applicabilità delle condizioni di esclusione del Piano dalle procedure di VAS - ATTESTAZIONE ESCLUSIONE VAS-09.08.2023, redatta e sottoscritta dall'autorità procedente
- Copia dell'atto amministrativo di formalizzazione della proposta di piano urbanistico comunale – det_01096_17-10-2023, DETERMINAZIONE DEL RESPONSABILE DEL IV Servizio - Edilizia Urbanistica – n. 1096 del 17/10/2023, avente ad oggetto l'"*Avvio alla formalizzazione della procedura di variante di cui all'art. 8 del dpr n. 160/2010, come previsto al punto 4 delle linee guida approvate con dgr n. 1631 del 21.11.2022, pubblicate sul burp n. 1 del 03.01.2023 - atto di indirizzo e coordinamento per l'applicazione dell'art. 8 del d.p.r. n. 160/2010 - "regolamento per la semplificazione ed il riordino della disciplina sullo sportello unico per le attività produttive" relativa alla riconversione a locale artigianale di un opificio già destinato a frantoio oleario autorizzato con provvedimento autorizzativo unico n° 2/2016*"

CONSIDERATO che:

- il contesto in cui si colloca la proposta progettuale in oggetto è caratterizzato dalla preesistenza del fabbricato adibito a frantoio oleario, per il quale si chiede la riconversione ad attività artigianale;
- la coerenza con il PRG e la normativa vigente del predetto titolo autorizzativo (PAU n. 2/2016), si esplicita essenzialmente nella continuità dell'attività programmata, ossia nella sola previsione progettuale relativa alla lavorazione di olive da mensa in fusti per la grande distribuzione alimentare, con la sola variante connessa alla provenienza da altre regioni del prodotto da lavorare, in alternativa alla propria produzione aziendale, poiché l'intervenuta infezione batteriologica della Xylella fastidiosa ha azzerato la produzione delle olive sia da olio che da mensa;
- la proposta progettuale in oggetto riguarda, principalmente, il cambio di destinazione d'uso dell'immobile; il progetto, tuttavia, prevede, limitatamente al capannone, una differente suddivisione interna degli ambienti di lavoro, organizzata tenendo conto delle ampie aperture già esistenti per consentire il carico e lo scarico di merci e prodotti finiti; nessuna variazione, invece, è prevista per gli uffici al piano terra e l'alloggio al piano primo.

VERIFICATO pertanto, in esito all'istruttoria tecnico-amministrativa svolta in base alla documentazione pubblicata sul Portale ambientale regionale e quella integrativa trasmessa dall'autorità procedente

comunale, che l'intervento di che trattasi **soddisfa** le condizioni di esclusione di cui art. 7, comma 7.2, lettera e) del Regolamento Regionale 18/2013, in quanto la variante allo strumento urbanistico generale da approvare mediante il modulo procedimentale del SUAP, che interessa superfici inferiori a 1 ettaro:

- non deriva dalle modifiche di perimetrazioni dei comparti di intervento previste al punto 7.2.a.VI del R.R. 18/2013
- non deve essere sottoposto alla valutazione d'incidenza - livello II "valutazione appropriata"
- non costituisce il quadro di riferimento per la realizzazione di opere soggette alle procedure di autorizzazione integrata ambientale, prevenzione del rischio di incidente rilevante, o localizzazione delle industrie insalubri di prima classe
- non riguarda zone di protezione speciale idrogeologica di tipo A o B oppure aree per approvvigionamento idrico di emergenza limitrofe al Canale Principale (ai sensi del Piano di Tutela delle Acque), siti potenzialmente contaminati, siti di interesse nazionale, aree in cui risulti necessario adottare misure di risanamento della qualità dell'aria ai sensi del decreto legislativo 13 agosto 2010, n. 155 (Attuazione della direttiva 2008/50/CE relativa alla qualità dell'aria ambiente e per un'aria più pulita in Europa) e s.m.i., o zone territoriali omogenee "A" dei piani urbanistici comunali generali vigenti
- non prevede l'espianto di ulivi monumentali o altri alberi monumentali ai sensi della normativa nazionale e regionale vigente
- non comporta ampliamento o nuova edificazione di una volumetria superiore a 5.000 mc.

RITENUTO, sulla base di quanto sopra rilevato, di poter dichiarare la sussistenza delle condizioni di esclusione di cui all'art.7, comma 7.2, lettera e) del Regolamento Regionale 9 ottobre 2013, n. 18 e, conseguentemente, dichiarare assolti gli adempimenti in materia di Valutazione Ambientale Strategica per l'intervento in oggetto, demandando al Comune di Presicce-Acquarica, in qualità di autorità procedente, l'assolvimento degli obblighi stabiliti dall'articolo 7 del suddetto regolamento, con particolare riferimento all'obbligo di dare atto della conclusione della presente procedura nell'ambito del provvedimento di approvazione della variante al PRG.

RITENUTO, altresì, di dover precisare che il presente provvedimento si riferisce esclusivamente alla procedura di registrazione di cui all'art. 7 del Regolamento regionale n. 18/2013 relativa alla variante al Piano Regolatore Generale ex art. 8 D.P.R. 160/2010, per l'autorizzazione dell'intervento di riconversione a locale artigianale di un opificio già destinato a frantoio oleario autorizzato con Provvedimento Autorizzativo Unico n° 2/2016, pertanto non esime l'autorità procedente dall'acquisizione di ogni altro parere, nulla osta, autorizzazione, atto di assenso comunque denominato in materia ambientale (ove prescritto) preventivamente all'approvazione della variante e/o alla realizzazione delle opere a farsi.

Verifica ai sensi del Regolamento UE n. 679/2016 e
del D. Lgs n. 196/2003 come modificato dal D. Lgs. n. 101/2018
Garanzia della riservatezza

Fatte salve le garanzie previste in tema di accesso ai documenti amministrativi dalla L.241/90 ss.mm.ii. la pubblicazione del presente atto, adottato in ottemperanza ad obblighi di legge, avviene nel rispetto della tutela della riservatezza dei cittadini secondo quanto disposto dal Regolamento UE n. 679/2016 in materia di protezione dei dati personali, dal D. Lgs. n. 196/2003 come modificato dal D. lgs. n. 101/2018, nonché dal vigente regolamento regionale n.5/2006 per il trattamento dei dati sensibili e giudiziari.
Ai fini della pubblicità legale, l'atto destinato alla pubblicazione è redatto in modo da evitare la diffusione di dati personali identificativi non necessari, ovvero il riferimento a dati sensibili. Qualora tali dati fossero indispensabili per l'adozione dell'atto, essi sono trasferiti in documenti separati esplicitamente richiamati.

ADEMPIMENTI CONTABILI AI SENSI DEL D. LGS. N.118/2011 SS.MM.II.

Il presente provvedimento non comporta implicazioni di natura finanziaria sia di entrata che di spesa e dallo stesso non deriva alcun onere a carico del bilancio regionale.

DETERMINA

Di prendere atto di quanto espresso in narrativa, che costituisce parte integrante e sostanziale del presente atto e che qui si intende integralmente riportato.

- **di dichiarare** la sussistenza delle condizioni di esclusione di cui all'**art.7, comma 7.2, lettera e)** del Regolamento Regionale 9 ottobre 2013, n. 18 e, conseguentemente, assolti gli adempimenti in materia di Valutazione Ambientale Strategica per la variante al Piano Regolatore Generale ex art. 8 D.P.R. 160/2010, per l'autorizzazione dell'intervento di riconversione a locale artigianale di un opificio già destinato a frantoio oleario autorizzato con Provvedimento Autorizzativo Unico n° 2/2016;
- **di precisare** che il presente provvedimento si riferisce esclusivamente alla procedura di registrazione di cui all'art. 7 del Regolamento regionale n. 18/2013 relativa all'intervento di che trattasi, pertanto non esime il proponente e/o l'autorità procedente dall'acquisizione di ogni altro parere, nulla osta, atto di assenso comunque denominato in materia ambientale anteriormente all'approvazione della variante e/o alla realizzazione delle opere a farsi, ove prescritti;
- **di notificare** il presente provvedimento a mezzo PEC all'autorità procedente – Comune di Presicce-Acquarica - IV Servizio - Edilizia Urbanistica - a cura di questa Sezione;
- **di trasmettere** il presente provvedimento:
    - all'Ufficio del Bollettino Ufficiale della Regione Puglia, per la sua pubblicazione integrale sul BURP;
    - al Segretariato Generale della Giunta Regionale, ai sensi dell'art. 6 comma quinto della L.R. n.7/97 e del Decreto del Presidente della G.R. n. 443/2015;

- **di pubblicare** il presente provvedimento, composto da n. 9 facciate, firmato digitalmente ai sensi del Testo Unico D.P.R. 28 dicembre 2000, n. 445 e del D. Lgs. 7 marzo 2005, n. 82:

    1. sul sito istituzionale www.regione.puglia.it - Sezione Amministrazione Trasparente – Sistema Puglia - Provvedimenti dirigenti, ai sensi della L.R. n. 15/2008 e per gli effetti di cui al comma 3 art. 20 DPGR n. 443/2015 per un periodo di dieci giorni lavorativi consecutivi;
    2. sul Portale Ambientale regionale, in attuazione degli obblighi di pubblicità stabilità dall'art. 7.4 del Regolamento regionale n. 18/2013 ss.mm.ii., al link seguente:

    https://pugliacon.regione.puglia.it/comp_pub/dettaglioProcedure/79f001d7-0d92-4b20-9fde-e1e841f6c30b/0;

- **di depositare** il presente provvedimento nel sistema regionale di archiviazione Diogene, secondo le modalità di cui al documento CIFRA2_MU_Manuale_Utente_v14_20200325.docx VERSIONE V14 del 25/03/2020.

Avverso il presente provvedimento è esperibile ricorso al Tribunale Amministrativo territorialmente competente nel termine di 60 gg. o in alternativa ricorso straordinario al Capo di Stato nel termine di 120 gg., entrambi decorrenti dalla data di notifica o comunicazione dell'atto o dalla piena conoscenza di esso.

Il presente Provvedimento è direttamente esecutivo.

Firmato digitalmente da:

Il Funzionario Istruttore
Giacomo Sumerano

P.O. Coordinamento V.A.S.
Rosa Marrone

Il Dirigente ad interim della Sezione Autorizzazioni ambientali
Antonietta Riccio

DETERMINAZIONE DEL DIRIGENTE SEZIONE BILANCIO DELLA SANITA' E DELLO SPORT 11 dicembre 2023, n. 1025

AVVISO C 2023 "Sostegno alle eccellenze sportive" - Graduatoria provvisoria.

IL DIRIGENTE DELLA STRUTTURA PROPONENTE

(Dr. Benedetto G. Pacifico)

- Visto il D.Lgs. 3 febbraio 1993, n.29;
- Visto il D.Lgs. 31 marzo 1998, n.80;
- Vista la legge Regionale 24 marzo 1974, n.18;
- Vista la legge Regionale del 4 febbraio 1997, n.7;
- Vista la legge Regionale n. 20 del 31dicembre 2010;
- Vista la legge Regionale n. 2 del 9 febbraio 2011;
- Visti gli articoli 4 e 16 del D.Lgs. 165/01 ;
- Visto l'art.32 della Legge n.69 del 18 giugno 2009, che prevede l'obbligo di sostituire la pubblicazione tradizionale all'albo ufficiale con la pubblicazione di documenti digitali sui siti informatici;
- Visto l'art. 18 del D.Lgs. 196/03 "Codice in materia di protezione dei dati personali" in merito ai Principi applicabili ai trattamenti effettuati dai soggetti pubblici;
- Vista la D.G.R. n. 710/2023, attuata con D.P.G.R. n. 272/2023 che ha modificato le funzioni della Sezione Amministrazione, Finanza e Controllo in Sanità - Sport per Tutti e la sua denominazione in Sezione Bilancio della sanità e dello Sport, secondo le indicazioni della nota del Direttore del Dipartimento della Promozione della Salute e del Benessere Animale ed ha confermato il Dott. Benedetto Giovanni Pacifico quale Dirigente.
- Vista la D.G.R. 15 settembre 2021, n. 1466 recante l'approvazione della Strategia regionale per la parità di genere, denominata "Agenda di Genere";
- Vista la D.G.R. del 03/07/2023 n. 938 del Registro delle Deliberazioni recante D.G.R. n. 302/2022 "Valutazione di impatto di genere. Sistema di gestione e di monitoraggio". Revisione degli allegati.

Sulla base dell'istruttoria espletata dal funzionario responsabile di Posizione Organizzativa, responsabile del procedimento amministrativo, dal quale riceve la seguente relazione.

Premesso che

- Con la DGR n. 1173/2023 di approvazione del Programma Operativo dello Sport 2023 – 2024, la Giunta regionale ha, tra l'altro, preso atto della opportunità di riconoscere i contributi economici finalizzati al sostegno delle eccellenze sportive, dando mandato al Dirigente della Sezione Bilancio della Sanità e dello Sport di predisporre ed adottare uno specifico Avviso Pubblico, sulla scorta delle linee guida indicate nella stessa Delibera;
- Con Determinazione Dirigenziale n. 168/DIR/2023/00879 la Sezione Bilancio della Sanità e dello Sport ha predisposto un Avviso pubblico denominato "*Avviso C 2023 – Sostegno alle Eccellenze Sportive"* pienamente rispondente alle indicazioni adottate dalla Giunta Regionale con DRG n. 1173 del 8 agosto 2023;
- Sulla base delle indicazioni della Giunta e visto anche l'andamento delle passate edizioni del bando, le risorse sono state distribuite secondo i seguenti criteri:

    - € 100.000,00 per sport di squadra per atleti normodotati
    - € 50.000,00 per sport di squadra per atleti disabili
    - € 130.000,00 per sport individuale per atleti normodotati
    - € 50.000,00 per sport individuale per atleti disabili.

- L'Avviso pubblico approvato con la suddetta Determinazione Dirigenziale ha previsto la presentazione delle istanze in via telematica utilizzando il form on- line disponibile nella sezione Portali tematici – Salute, Sport e Buona Vita – PugliaSportiva del sito internet istituzionale della Regione Puglia https:// www.regione.puglia.it/web/salute-sport-e-buona-vita ed **accessibile attraverso il Sistema Pubblico di Identità Digitale (SPID),** a partire dal 20 ottobre 2023 e fino alle 23:59 del 15 novembre 2023;
- Con la stessa Determinazione Dirigenziale sono stati individuati i soggetti destinatari del beneficio, i requisiti necessari alla partecipazione ed ammissibilità nonché i criteri di valutazioni utili alla determinazione delle quattro graduatorie.
- Con nota di precisazione pubblicata sul portale in data 23 ottobre 2023 si è reso necessario effettuare una precisazione in ordine alla seguente situazione non originariamente prevista dal bando, del seguente tenore "Con esclusivo riferimento all'ipotesi di "sport di squadra" in un "campionato europeo o mondiale", qualora venga costituita una delegazione nazionale di partecipanti da diverse regioni italiane, il singolo atleta pugliese partecipante, che abbia conseguito il titolo nell'ambito della rappresentanza nazionale all'estero, può presentare istanza quale "atleta individuale".

Considerato che:

- Alla data fissata quale termine ultimo per la presentazione delle istanze, risultano pervenute sul portale dedicato, sulla base della estrazione dei dati, n. 185 istanze;
- Successivamente alla chiusura del portale, il responsabile del procedimento, con l'ausilio del personale dipendente della Sezione dedicato alla gestione dell'istruttoria, ha proceduto alla valutazione delle istanze;
- Ai sensi di quanto previsto dall'art. 10 – bis della legge sul procedimento amministrativo, la Sezione ha proceduto a comunicare – prima della adozione del presente atto – ai soggetti la cui istanza è stata ritenuta non ammissibile e/o non finanziabile, la conclusione dell'istruttoria ed i motivi ostativi all'accoglimento della domanda.
- Entro il termine di dieci giorni dal ricevimento della comunicazione – così come per legge – gli istanti hanno presentato per iscritto le loro osservazioni, che sono state vagliate dalla Sezione, come di seguito riportato

All'esito dell'attività istruttoria, e successivamente alla integrazione del contraddittorio con i soggetti destinatari di un provvedimento di mancato accoglimento, come sopra specificato, si precisa quanto segue:

- Risultano pervenute sul portale dedicato n. 185 istanze pervenute nei termini previsti dal bando;
- A ciascuna delle istanze il sistema ha attribuito un ID identificativo, rilevabile dalla ricevuta rilasciata dal sistema. Al fine di garantire il rispetto della normativa in materia di privacy, nella presente Determinazione si farà riferimento ai soggetti beneficiari ed alle varie istanze esclusivamente con il codice ID attribuito;
- Preliminarmente va rilevato che – anche a causa di alcuni bug nel portale regionale – alcune istanze sono pervenute prive di alcuni allegati richiesti dall'art. 6, comma 8, del bando. Al fine di garantire il rispetto del soccorso istruttorio, posto che le istanze erano comunque complete di tutti i dati necessari alla istruttoria in ordine alla verifica dei requisiti di ammissibilità formale e sostanziale, e che la documentazione mancante non era indispensabile alla valutazione dell'istanza, questa Sezione ha provveduto a richiedere le necessarie integrazioni documentali attraverso il portale regionale, concedendo il tempo previsto dal bando per la produzione della documentazione richiesta.
- Con riferimento alle sopracitate istanze, sulla base di quanto emerso dalla precedente valutazione, emergono le seguenti situazioni:

1. N. 12 istanze sono riferite a soggetti che hanno presentato istanza più volte per il riconoscimento del beneficio legato al medesimo titolo conseguito, procedendo a successivi invii legati all'aggiunta

di documentazione e/o a errori materiali in sede di compilazione delle istanze precedenti. Tali istanze sono state contrassegnate come "**annullata**";

2. N. 26 istanze sono riferite a soggetti che hanno presentato istanza più volte per il riconoscimento del beneficio legato a diversi titoli conseguiti. Tale situazione si è riscontrata sia con riferimento ad atleti individuali sia con riferimento ad Associazioni e Società Sportive Dilettantistiche che hanno candidato una o più squadre al beneficio. In considerazione dello spirito e delle finalità perseguite con il presente bando, il responsabile del procedimento, di concerto con il Dirigente della Sezione responsabile, hanno valutato l'opportunità di procedere secondo il seguente principio:

    a. Qualora le istanze siano pervenute da atleti singoli, per titoli conseguiti in campionati diversi, è stato attribuito un unico contributo, considerando quale titolo prioritario, ai fini del collocamento in graduatoria, il titolo più rilevante (es. campionato mondiale prevalente rispetto a campionato nazionale) ovvero – nel caso di titoli conseguiti in campionati di medesima rilevanza – il titolo conseguito per cui era stata presentata la prima istanza. Ciò al fine di evitare di attribuire ad un unico atleta più contributi, posto anche la finalità del bando di garantire il sostegno a tutte le eccellenze sportive pugliesi; In ragione di ciò, le ulteriori istanze pervenute dal medesimo soggetto beneficiario e legate a campionati e titoli conseguiti diversi sono contrassegnate come "**non finanziata per riconoscimento contributo per titolo superiore e/o di pari rilevanza**";
    b. Qualora le istanze siano pervenute da parte di ASD/SSD per titoli conseguiti da squadre, sono stati applicati i seguenti criteri:
        - Se la ASD/SSD ha presentato istanza per il riconoscimento del beneficio legato a un titolo conseguito da una squadra – composta dai medesimi atleti – che hanno conseguito più titoli legati a campionati di diversa o medesima rilevanza, è stato attribuito un unico contributo alla squadra, considerando quale titolo prioritario, ai fini del collocamento in graduatoria, il titolo più rilevante (es. campionato mondiale prevalente rispetto a campionato nazionale) ovvero – nel caso di titoli conseguiti in campionati di medesima rilevanza – il titolo conseguito per cui era stata presentata la prima istanza. Ciò al fine di evitare che alla medesima squadra, composta dai medesimi atleti, fosse attribuito più di un contributo. In ragione di ciò, le ulteriori istanze pervenute dalla medesima ASD/SSD per la stessa squadra – composta dai medesimi atleti – e legate a campionati e titoli conseguiti diversi sono contrassegnate come "**non finanziata per riconoscimento contributo per titolo superiore e/o di pari rilevanza**";
        - Se la ASD/SSD ha presentato istanza per il riconoscimento del beneficio legato a un titolo conseguito da due o più squadre – composte da atleti diversi – che hanno conseguito titoli in campionati diversi, è stato attribuito alla ASD/SSD un contributo per ciascuna squadra candidata. Ciò in quanto lo scopo del bando è di premiare tutte le eccellenze sportive pugliesi e quindi tutti gli atleti facenti parte di più squadre, sebbene legate alla stessa ASD/SSD. Tale scopo è perseguito attraverso la previsione di cui all'art. 9, comma 2, del bando, che prevede "nel caso di contributo ad ASD/SSD per gli sport di squadra, (il soggetto beneficiario si impegna) a trasferire – <u>ai singoli atleti facenti parte della squadra che hanno concorso al conferimento del titolo</u> – una quota pari ad almeno il 50% del contributo complessivamente concesso, in parti uguali tra i diversi atleti, a mezzo bonifico, trasmettendone copia quietanzata alla scrivente Sezione, entro 60 giorni dalla erogazione del contributo";
    c. Se la ASD/SSD ha presentato istanza per il riconoscimento del beneficio legato a un titolo conseguito una squadra e, contestualmente, il singolo atleta ha presentato istanza per un titolo conseguito quale atleta individuale, il contributo viene attribuito

esclusivamente alla ASD/SSD per la partecipazione dell'atleta nell'ambito della squadra candidata, con l'obbligo per la ASD/SSSD di erogare all'atleta singolo la somma pari almeno all'entità del contributo che questi avrebbe percepito se avesse ottenuto il beneficio come atleta singolo. Tale disposizione consente, da un lato, di evitare che ciascun atleta possa percepire più di un contributo (uno come atleta individuale e uno come singolo) e dall'altro di garantire al singolo atleta di ottenere il contributo massimo che gli sarebbe stato riconosciuto dalla partecipazione all'avviso se non avesse anche partecipato come squadra. In ragione di ciò, le istanze pervenute da parte di un singolo atleta che abbia conseguito il beneficio anche come componente di una squadra per cui il contributo è stato concesso alla ASD/SSD sono contrassegnate come "**non finanziata per riconoscimento contributo anche quale componente di una squadra**"; La ASD/SSD che dovrà procedere alla liquidazione del beneficio nei confronti di atleti che avrebbero conseguito il beneficio anche nella categoria sport individuali saranno tenute a dar prova della liquidazione, pena la revoca immediata del contributo, con conseguente attribuzione del contributo al singolo atleta.

3. N. 11 istanze sono riferite a eventi e/o altra manifestazione organizzati da enti di promozione sportiva, tornei, gran galà, gare universitarie e/o studentesche, meeting, gare preparatorie e/o di qualificazioni a campionati, gran premi ecc. che non rientrino nella definizione di campionato mondiale, europeo e nazionale che riconosca titolo e che sia organizzato dalle Federazioni di riferimento. Tali istanze sono state contrassegnate come "**esclusa ai sensi dell'art. 5 comma 2**";
4. N. 18 istanze sono state presentate da atleti singoli per la partecipazione ad uno sport che – si sottolinea, solo ai fini del presente Avviso, come chiarito dal Bando – sono riconosciuti come sport di squadra. In relazione a questa tipologia di istanze, si sono registrate due distinte casistiche:
    - N. 7 istanze sono riferite ad atleti singoli che hanno gareggiato nell'ambito di una competizione di livello nazionale come parte di una squadra nell'ambito della ASD/SSD di appartenenza. In ragione di quanto disposto dall'art. 12, lettera e) e lettera f), che individuano le definizioni di sport di squadra e di sport individuale, il riconoscimento del beneficio per uno sport di squadra è escluso per i singoli atleti, ed allo stesso tempo il riconoscimento del beneficio per uno sport individuale è escluso per una ASD/SSD. Tali istanze sono state contrassegnate come "**esclusa ai sensi degli artt. 7 e 12 – sport di squadra**".
    - N. 1 istanza è riferita ad ASD che ha presentato istanza al beneficio per un titolo conseguito da un atleta tesserato della stessa ASD, senza allegare delega alla presentazione dell'istanza per suo conto. Tale istanza (188586) è stata oggetto di soccorso istruttorio ai sensi dell'art. 7 del Bando, ed in data 6 dicembre 2023 sono pervenute le integrazioni richieste, ovvero la delega e la documentazione bancaria dell'atleta individuale. Pertanto, il contributo è riconosciuto al singolo atleta.
    - N. 10 istanze sono riferite ad atleti singoli che hanno gareggiato quali componenti di una squadra che ha rappresentato una delegazione nazionale, e quindi non nell'ambito di una squadra facente parte di una ASD/SSD ma come componenti di una compagine che ha rappresentato la Puglia fuori dai confini nazionali. Tali istanze, rientranti nel novero della precisazione prevista con la pubblicazione sul portale PugliaSportiva in data 23 ottobre 2023, come sopra richiamata, costituisce unica eccezione al riconoscimento del contributo all'atleta singolo per uno sport considerato – esclusivamente ai fini del presente bando . come sport di squadra. Tali istanze sono confluite nell'ambito delle istanze ammesse a beneficio nelle graduatorie per sport individuali di atleti normodotati o diversamente abili. La necessità di non estendere tale disposizione anche alle istanze

pervenute da parte di soggetti singoli per sport considerati di squadra (ad es. doppio nella danza sportiva, k2 nel canottaggio, componente di equipaggio di una regata) discende dal fatto che costituirebbe una grave disparità di trattamento riconoscere il beneficio all'atleta che abbia presentato istanza – nonostante le prescrizioni del bando – e non anche all'atleta che, attendendosi alle disposizioni del bando e comprendendone lo scopo e le finalità, non abbia presentato istanza.

5. N. 1 istanza è stata presentata da ASD/SSD per la partecipazione ad uno sport che – si sottolinea, solo ai fini del presente Avviso, come chiarito dal Bando – è riconosciuto come sport individuale. Tale istanza è stata contrassegnata come "**esclusa ai sensi degli artt. 7 e 12 – sport individuale**". Si rappresenta – per contro – che il singolo atleta ha presentato istanza quale singolo;
6. N. 3 istanze sono state presentate per titoli conseguiti in un arco temporale diverso da quello previsto dall'art. 1 dell'Avviso, ovvero per titoli conseguiti prima del 1 dicembre 2022 o successivamente al 30 settembre 2023. Tali istanze sono state contrassegnate come "**esclusa ai sensi dell'art. 1**".

In ragione di tutto quanto sopra esposto, emerge la seguente situazione:

- N. 12 istanze sono annullate;
- N. 22 istanze sono escluse;
- N. 26 istanze sono – benché ammissibili – non finanziabili per i motivi sopra esposti;
- N. 125 sono ammissibili e finanziabili. In relazione a tali istanze, n. 57 soggetti beneficiari hanno dichiarato di aver percepito il contributo Avviso C 2022 e n. 68 hanno dichiarato di non aver percepito il contributo Avviso C 2022. Tali dichiarazioni sono state verificate dalla Sezione con esito positivo.

Con riferimento alla tipologia del contributo riconoscibile, in relazione alla formazione delle graduatorie di cui all'art. 7 del bando, le istanze ammissibili e finanziabili sono così distribuite

- N. 25 istanze per sport di squadra per atleti normodotati, di cui n. 16 già beneficiari del contributo Avviso C 2022;
- N. 0 istanze per sport di squadra per atleti disabili;
- N. 75 istanze per sport individuali per atleti normodotati, di cui n. 23 già beneficiari del contributo Avviso C 2022;
- N. 25 istanze per sport individuali per atleti disabili, di cui n. 18 già beneficiari del contributo Avviso C 2022;

Come già specificato dall'art. 7 dell'Avviso, le graduatorie sono state predisposte secondo i seguenti criteri:

- Prioritariamente – con riferimento alle dichiarazioni rese dai beneficiari in sede di presentazione dell'istanza e delle verifiche operate dalla Sezione – sono stati individuati i soggetti beneficiari che avevano percepito il contributo Avviso C 2022, i quali sono stati collocati in coda alle rispettive graduatorie, sempre rispettando i criteri di prevalenza individuati dall'art. 7 dell'Avviso.
- Dei soggetti beneficiari che – all'esito delle verifiche – sono risultati non percettori del contributo Avviso C 2022 è stata quindi redatta la graduatoria secondo i criteri di prevalenza così determinati:

1. **Rilevanza del campionato –** le istanze sono state collocate in ordine decrescente di importanza nella attribuzione e riconoscimento del titolo e quindi nel seguente ordine: mondiale, europeo, nazionale;
2. **Piazzamento –** a parità di tipologia di campionato, i soggetti beneficiari sono stati collocati

in ordine crescente di posizione nella rispettiva classifica (primo posto, secondo posto, terzo posto);

3. **Criterio cronologico** – in caso di ulteriore parità, le istanze sono state collocate in ordine cronologico di arrivo della istanza sulla piattaforma, come attestato dalla relativa ricevuta di presentazione.

Sulla base di quanto sopra, sono quindi determinate le graduatorie – allegate al presente atto a formarne parte integrante e sostanziale – qui sinteticamente rappresentate

GRADUATORIA	NR ISTANZE	IMPORTO COMPLESSIVO	ALLEGATO
SPORT DI SQUADRA NORMODOTATI	25	85.000,00	1
SPORT DI SQUADRA ATLETI DISABILI			2
SPORT INDIVIDUALE NORMODOTATI	75	106.000,00	3
SPORT INDIVIDUALE ATLETI DISABILI	25	28.000,00	4
ISTANZE ESCLUSE E ANNULLATE	34		5
ISTANZE NON FINANZIATE	26		6
TOTALE	185	219.000,00	

Si evidenza che le graduatorie allegate al presente provvedimento non presentano dati personali e/o sensibili con riferimento agli atleti e/o alle ASD/SSD, in quanto in graduatoria è riportato esclusivamente il numero ID attribuito a ciascun beneficiario all'atto della presentazione dell'istanza, e riportato sulla relativa ricevuta di presentazione generata dal sistema.
Ciascun richiedente potrà – in ogni caso – consultare l'esito della propria istanza sul portale regionale accedendo con le credenziali utilizzate in sede di presentazione della domanda di beneficio.
All'esito dell'istruttoria, è emerso che tutte le istanze utilmente collocate in graduatoria sono finanziabili, con conseguente rilevazione di economie che non sono necessarie allo scorrimento della graduatoria – posto che le stesse sono totalmente finanziate.

La Sezione Bilancio della Sanità e dello Sport procederà all'erogazione delle somme riconosciute a mezzo bonifico su conto corrente intestato esclusivamente alla ASD/SSD (per gli sport di squadra) o al singolo atleta (per gli sport individuali).
In caso di atleta minore il conto corrente sarà intestato esclusivamente a un genitore e/o tutore legale. Non saranno effettuati pagamenti su Postepay e/o carte ricaricabili, fatte salve quelle munite di IBAN.
Il diritto al contributo regionale decade nel caso di rilascio di dichiarazioni non veritiere o mendaci nell'ambito della documentazione prodotta (art. 75 DPR 445/2000), successivamente alle verifiche operate dalla Sezione come per legge.
Il riconoscimento del contributo potrà essere seguito da una cerimonia di premiazione, tempestivamente comunicata a cura della Sezione Bilancio della Sanità e dello Sport. Nel caso di contributo ad ASD/SSD per gli sport di squadra, le stesse dovranno procedere a trasferire – ai singoli atleti facenti parte della squadra che hanno concorso al conferimento del titolo – una quota pari ad almeno il 50% del contributo complessivamente concesso, in parti uguali tra i diversi atleti, a mezzo bonifico, trasmettendone copia quietanzata alla scrivente Sezione, entro 60 giorni dalla erogazione del contributo. In caso di mancata presentazione della documentazione attestante il rispetto dei predetti obblighi comporterà la revoca del contributo concesso, con successiva richiesta di ripetizione delle somme erogate.
Ciascun soggetto beneficiario dovrà – in ogni caso – rispettare gli obblighi di cui all'art. 9 dell'Avviso, pena la revoca del contributo.

In ragione di tutto quanto sopra esposto

Si procede alla adozione della graduatoria provvisoria, rinviando a successivo atto dirigenziale l'impegno di spesa in favore dei soggetti beneficiari.
Si rappresenta che avverso il presente provvedimento ciascun soggetto interessato può proporre opposizione nei termini di legge.
Decorsi inutilmente i detti termini, la Sezione procederà alla adozione del provvedimento di approvazione della graduatoria definitiva, ed alla successiva erogazione del contributo concesso ai soggetti beneficiari.

VERIFICA AI SENSI DEL D.LGS 196/03
Garanzie alla riservatezza

La pubblicazione dell'atto all'albo pretorio online, salve le garanzie previste dalla legge 241/90 in tema di accesso ai documenti amministrativi, avviene nel rispetto della tutela alla riservatezza dei cittadini, secondo quanto disposto dal Reg. UE 679/2016 e dal D.lgs 196/03 in materia di protezione dei dati personali.
Ai fini della pubblicità legale, il presente provvedimento è stato redatto in modo da evitare la diffusione di dati personali identificativi non necessari ovvero il riferimento alle particolari categorie di dati previste dagli articoli 9 e 10 del succitato Regolamento UE.

VALUTAZIONE DI IMPATTO DI GENERE

Ai sensi della D.G.R. n. 938 del 03/07/2023 la presente determinazione è stata sottoposta a Valutazione di impatto di genere. L'impatto di genere stimato risulta:

□ diretto
□ indiretto
x neutro
□ non rilevato

SEZIONE CONTABILE D.LGS.VO 118/2011

Si dichiara che il presente provvedimento non comporta alcun mutamento qualitativo e quantitativo di entrata o di spesa a carico del bilancio regionale. né a carico degli enti per cui i debitori potrebbero rivalersi sulla Regione e che è escluso ogni ulteriore onere aggiuntivo rispetto a quelli autorizzati a valere sullo stanziamento previsto dal bilancio regionale

DICHIARAZIONI E ATTESTAZIONI

Ricorrono gli obblighi di cui agli artt. 26 e 27 del D.lgs. 14 marzo 2013 n. 33.

DETERMINA

Di prendere atto di quanto espresso in narrativa, che costituisce parte integrante e sostanziale del presente atto e che qui si intende integralmente riportato.

Di disporre la non ammissibilità delle candidature di cui all'Allegato 5 come in narrativa esposto, disponendo la comunicazione delle fattispecie di esclusione o annullamento a cura del Responsabile del procedimento;

Di disporre la non finanziabilità delle candidature di cui all'Allegato 6 come in narrativa esposto, disponendo la comunicazione delle fattispecie di non finanziabilità a cura del Responsabile del procedimento;

Di approvare le graduatorie provvisorie delle candidature ammesse a beneficio di cui agli allegati 1, 2, 3 e 4, disponendo la richiesta di integrazioni documentali e/o chiarimenti, qualora ne ricorrano i presupposti, a cura del Responsabile del procedimento;

Di disporre che all'impegno di spesa in favore dei soggetti beneficiari di cui alla approvanda graduatoria provvisoria si provvederà con successivo provvedimento dirigenziale;

Di rinviare la liquidazione ed il trasferimento delle risorse agli aventi titolo a seguito del perfezionamento delle relative obbligazioni;

Il presente Provvedimento è direttamente esecutivo.

Firmato digitalmente da:

P.O. Affari generali, valutazione rischi e Gestioni Liquidatorie
Anna Cassano

Il Dirigente della Sezione Bilancio della Sanità e dello Sport
Benedetto Giovanni Pacifico

ALLEGATO 1
GRADUATORIA SPORT DI SQUADRA – ATLETI NORMODOTATI

*ID RICHIESTA generato dal portale in sede di presentazione dell'istanza

POSIZIONE	ID RICHIESTA	RILEVANZA CAMPIONATO	PIAZZAMENTO OTTENUTO	CONTRIBUTO RICONOSCIUTO	CONTRIBUTO AVVISO C 2022
1	192315	Mondiale	1	5.000,00 €	NO
2	195392	Nazionale	1	3.000,00 €	NO
3	197685	Nazionale	1	3.000,00 €	NO
4	207659	Nazionale	1	3.000,00 €	NO
5	206324	Nazionale	1	3.000,00 €	NO
6	209832	Nazionale	1	3.000,00 €	NO
7	210661	Nazionale	1	3.000,00 €	NO
8	205443	Nazionale	3	3.000,00 €	NO
9	207477	Nazionale	3	3.000,00 €	NO
10	175677	Mondiale	1	5.000,00 €	SI
11	180937	Mondiale	2	5.000,00 €	SI
12	208794	Mondiale	3	5.000,00 €	SI
13	175887	Europeo	1	5.000,00 €	SI
14	180981	Nazionale	1	3.000,00 €	SI
15	174990	Nazionale	1	3.000,00 €	SI
16	172766	Nazionale	1	3.000,00 €	SI
17	192637	Nazionale	1	3.000,00 €	SI
18	195886	Nazionale	1	3.000,00 €	SI
19	208846	Nazionale	1	3.000,00 €	SI
20	172285	Nazionale	2	3.000,00 €	SI
21	172296	Nazionale	2	3.000,00 €	SI
22	172650	Nazionale	2	3.000,00 €	SI
23	181026	Nazionale	2	3.000,00 €	SI
24	194536	Nazionale	2	3.000,00 €	SI
25	209237	Nazionale	2	3.000,00 €	SI

ALLEGATO 2
GRADUATORIA SPORT DI SQUADRA – ATLETI DIVERSAMENTE ABILI

Alcuna istanza pervenuta ammissibile

ALLEGATO 3
GRADUATORIA SPORT INDIVIDUALI – ATLETI NORMODOTATI

*ID RICHIESTA generato dal portale in sede di presentazione dell'istanza

POSIZIONE	ID RICHIESTA	RILEVANZA CAMPIONATO	PIAZZAMENTO	CONTRIBUTO RICONOSCIUTO	CONTRIBUTO AVVISO C 2022
1	172193	Mondiale	1	2.000,00 €	NO
2	172276	Mondiale	1	2.000,00 €	NO
3	195436	Mondiale	1	2.000,00 €	NO
4	196275	Mondiale	1	2.000,00 €	NO
5	210348	Mondiale	1	2.000,00 €	NO
6	196305	Mondiale	2	2.000,00 €	NO
7	208242	Mondiale	2	2.000,00 €	NO
8	208536	Mondiale	2	2.000,00 €	NO
9	194539	Mondiale	3	2.000,00 €	NO
10	181947	Europeo	1	2.000,00 €	NO
11	196830	Europeo	1	2.000,00 €	NO
12	193723	Europeo	3	2.000,00 €	NO
13	196019	Europeo	3	2.000,00 €	NO
14	199900	Europeo	3	2.000,00 €	NO
15	190714	Europeo	3	2.000,00 €	NO
16	172325	Nazionale	1	1.000,00 €	NO
17	177677	Nazionale	1	1.000,00 €	NO
18	183099	Nazionale	1	1.000,00 €	NO
19	183424	Nazionale	1	1.000,00 €	NO
20	187720	Nazionale	1	1.000,00 €	NO
21	189757	Nazionale	1	1.000,00 €	NO
22	191812	Nazionale	1	1.000,00 €	NO
23	192377	Nazionale	1	1.000,00 €	NO
24	198124	Nazionale	1	1.000,00 €	NO
25	196984	Nazionale	1	1.000,00 €	NO

POSIZIONE	ID RICHIESTA	RILEVANZA CAMPIONATO	PIAZZAMENTO	CONTRIBUTO RICONOSCIUTO	CONTRIBUTO AVVISO C 2022
26	199113	Nazionale	1	1.000,00 €	NO
27	188586	Nazionale	1	1.000,00 €	NO
28	201771	Nazionale	1	1.000,00 €	NO
29	199628	Nazionale	1	1.000,00 €	NO
30	206564	Nazionale	1	1.000,00 €	NO
31	205590	Nazionale	1	1.000,00 €	NO
32	205959	Nazionale	1	1.000,00 €	NO
33	208224	Nazionale	1	1.000,00 €	NO
34	209553	Nazionale	1	1.000,00 €	NO
35	209931	Nazionale	1	1.000,00 €	NO
36	175719	Nazionale	2	1.000,00 €	NO
37	185322	Nazionale	2	1.000,00 €	NO
38	191551	Nazionale	2	1.000,00 €	NO
39	193323	Nazionale	2	1.000,00 €	NO
40	195014	Nazionale	2	1.000,00 €	NO
41	188776	Nazionale	2	1.000,00 €	NO
42	197749	Nazionale	2	1.000,00 €	NO
43	202079	Nazionale	2	1.000,00 €	NO
44	202482	Nazionale	2	1.000,00 €	NO
45	208617	Nazionale	2	1.000,00 €	NO
46	211188	Nazionale	2	1.000,00 €	NO
47	172545	Nazionale	3	1.000,00 €	NO
48	177042	Nazionale	3	1.000,00 €	NO
49	187723	Nazionale	3	1.000,00 €	NO
50	194956	Nazionale	3	1.000,00 €	NO

POSIZIONE	ID RICHIESTA	RILEVANZA CAMPIONATO	PIAZZAMENTO	CONTRIBUTO RICONOSCIUTO	CONTRIBUTO AVVISO C 2022
51	196227	Nazionale	3	1.000,00 €	NO
52	204325	Nazionale	3	1.000,00 €	NO
53	184950	Mondiale	1	2.000,00 €	SI
54	194506	Mondiale	1	2.000,00 €	SI
55	195571	Mondiale	1	2.000,00 €	SI
56	210986	Mondiale	1	2.000,00 €	SI
57	191154	Mondiale	2	2.000,00 €	SI
58	190192	Mondiale	2	2.000,00 €	SI
59	207392	Mondiale	2	2.000,00 €	SI
60	208299	Mondiale	3	2.000,00 €	SI
61	176291	Europeo	1	2.000,00 €	SI
62	186000	Europeo	1	2.000,00 €	SI
63	192469	Europeo	1	2.000,00 €	SI
64	201019	Europeo	1	2.000,00 €	SI
65	205475	Europeo	2	2.000,00 €	SI
66	194841	Europeo	3	2.000,00 €	SI
67	199948	Europeo	3	2.000,00 €	SI
68	206928	Europeo	3	2.000,00 €	SI
69	195803	Nazionale	1	1.000,00 €	SI
70	196256	Nazionale	1	1.000,00 €	SI
71	210367	Nazionale	1	1.000,00 €	SI
72	198787	Nazionale	2	1.000,00 €	SI
73	210729	Nazionale	2	1.000,00 €	SI
74	181984	Nazionale	3	1.000,00 €	SI
75	211546	Nazionale	3	1.000,00 €	SI

ALLEGATO 4
GRADUATORIA SPORT INDIVIDUALI – ATLETI DIVERSAMENTE ABILI

*ID RICHIESTA generato dal portale in sede di presentazione dell'istanza

POSIZIONE	ID RICHIESTA	RILEVANZA CAMPIONATO	PIAZZAMENTO	CONTRIBUTO RICONOSCIUTO	CONTRIBUTO AVVISO C 2022
1	172733	Mondiale	2	2.000,00 €	NO
2	176738	Nazionale	1	1.000,00 €	NO
3	203813	Nazionale	1	1.000,00 €	NO
4	209986	Nazionale	1	1.000,00 €	NO
5	185311	Nazionale	2	1.000,00 €	NO
6	203930	Nazionale	2	1.000,00 €	NO
7	175238	Nazionale	3	1.000,00 €	NO
8	172486	Europeo	1	2.000,00 €	SI
9	174866	Europeo	1	2.000,00 €	SI
10	172936	Nazionale	1	1.000,00 €	SI
11	172969	Nazionale	1	1.000,00 €	SI
12	177039	Nazionale	1	1.000,00 €	SI
13	177358	Nazionale	1	1.000,00 €	SI
14	191656	Nazionale	1	1.000,00 €	SI
15	196086	Nazionale	1	1.000,00 €	SI
16	196315	Nazionale	1	1.000,00 €	SI
17	192826	Nazionale	1	1.000,00 €	SI
18	202135	Nazionale	1	1.000,00 €	SI
19	202328	Nazionale	1	1.000,00 €	SI
20	207571	Nazionale	1	1.000,00 €	SI
21	172574	Nazionale	2	1.000,00 €	SI
22	204433	Nazionale	2	1.000,00 €	SI
23	172482	Nazionale	3	1.000,00 €	SI
24	177381	Nazionale	3	1.000,00 €	SI
25	207729	Nazionale	3	1.000,00 €	SI

ALLEGATO 5
ISTANZE ESCLUSE ED ANNULLATE

*ID RICHIESTA generato dal portale in sede di presentazione dell'istanza

ID	ESITO	ESITO ISTRUTTORIA E MOTIVAZIONE
172432	annullata	L'atleta ha presentato istanza per suo conto (172969)
172442	annullata	L'atleta ha presentato istanza per suo conto (174866)
172451	annullata	L'atleta ha presentato istanza per suo conto (172969)
172497	annullata	Il beneficiario ha presentato nuova istanza (172650)
180413	annullata	L'atleta ha presentato istanza per suo conto (174866)
191583	annullata	Il beneficiario ha presentato nuova istanza (192377)
192312	annullata	Il beneficiario ha presentato nuova istanza (205475)
192351	annullata	Il beneficiario ha presentato nuova istanza (205475)
192549	annullata	Il beneficiario ha presentato nuova istanza (205475)
197188	annullata	Il beneficiario ha presentato nuova istanza (210661)
202035	annullata	Il beneficiario ha presentato nuova istanza (202079)
209510	annullata	Il beneficiario ha presentato nuova istanza (210986)

ID RICHIESTA	ESITO	ESITO ISTRUTTORIA E MOTIVAZIONE
183051	esclusa ai sensi dell'art. 1	Arco temporale non previsto dal bando
184194	esclusa ai sensi dell'art. 1	Arco temporale non previsto dal bando
191259	esclusa ai sensi dell'art. 1	Arco temporale non previsto dal bando
173241	esclusa ai sensi dell'art. 5 comma 2	Manifestazione non organizzata dalla Federazione Mondiale Karate e non riconosciuta nei calendari della Federazione Italiana Karate
173241	esclusa ai sensi dell'art. 5 comma 2	Manifestazione non organizzata dalla Federazione Mondiale Karate e non riconosciuta nei calendari della Federazione Italiana Karate
173241	esclusa ai sensi dell'art. 5 comma 2	Manifestazione non organizzata dalla Federazione Mondiale Karate e non riconosciuta nei calendari della Federazione Italiana Karate
173241	esclusa ai sensi dell'art. 5 comma 2	Manifestazione non organizzata dalla Federazione Mondiale Karate e non riconosciuta nei calendari della Federazione Italiana Karate
173241	esclusa ai sensi dell'art. 5 comma 2	Manifestazione non organizzata dalla Federazione Mondiale Karate e non riconosciuta nei calendari della Federazione Italiana Karate
173241	esclusa ai sensi dell'art. 5 comma 2	Manifestazione non organizzata dalla Federazione Mondiale Karate e non riconosciuta nei calendari della Federazione Italiana Karate
173241	esclusa ai sensi dell'art. 5 comma 2	Manifestazione non organizzata dalla Federazione Mondiale Karate e non riconosciuta nei calendari della Federazione Italiana Karate
173241	esclusa ai sensi dell'art. 5 comma 2	Manifestazione non organizzata dalla Federazione Mondiale Karate e non riconosciuta nei calendari della Federazione Italiana Karate
173241	esclusa ai sensi dell'art. 5 comma 2	Manifestazione non organizzata dalla Federazione Mondiale Karate e non riconosciuta nei calendari della Federazione Italiana Karate
173241	esclusa ai sensi dell'art. 5 comma 2	Manifestazione non organizzata dalla Federazione Mondiale Karate e non riconosciuta nei calendari della Federazione Italiana Karate
173241	esclusa ai sensi dell'art. 5 comma 2	Manifestazione non organizzata dalla Federazione Mondiale Karate e non riconosciuta nei calendari della Federazione Italiana Karate
173241	esclusa ai sensi dell'art. 5 comma 2	Manifestazione non organizzata dalla Federazione Mondiale Karate e non riconosciuta nei calendari della Federazione Italiana Karate
181391	esclusa ai sensi degli artt. 7 e 12 sport di squadra	SPORT DI SQUADRA. L'associazione sportiva di riferimento ha presentato istanza come sport di squadra, ammessa a beneficio (180981)
181504	esclusa ai sensi degli artt. 7 e 12 sport di squadra	SPORT DI SQUADRA L'associazione sportiva di riferimento ha presentato istanza come sport di squadra, ammessa a beneficio (180981)
188687	esclusa ai sensi degli artt. 7 e 12 sport di squadra	SPORT DI SQUADRA k2 canoa cadetti
203670	esclusa ai sensi degli artt. 7 e 12 sport di squadra	SPORT DI SQUADRA Lancia a 10 remi – la società di riferimento ha presentato istanza ammessa a beneficio (174990)
207158	esclusa ai sensi degli artt. 7 e 12 sport di squadra	SPORT DI SQUADRA Doppio danza – la società sportiva di riferimento ha presentato istanza ammessa a beneficio (207659)
211107	esclusa ai sensi degli artt. 7 e 12 sport di squadra	SPORT DI SQUADRA Regata
186481	esclusa ai sensi degli artt. 7 e 12 sport individuale	SPORT INDIVIDUALE L'atleta ha presentato istanza come singolo (190714)

ALLEGATO 6
ISTANZE NON FINANZIATE

*ID RICHIESTA generato dal portale in sede di presentazione dell'istanza

ID RICHIESTA	ESITO	ESITO ISTRUTTORIA E MOTIVAZIONE
176020	non finanziata per riconoscimento contributo per titolo superiore e/o di pari rilevanza	Riconosciuto premio per manifestazione di livello superiore (istanza 175677)
176031	non finanziata per riconoscimento contributo per titolo superiore e/o di pari rilevanza	Riconosciuto premio per manifestazione di livello superiore (istanza 175677)
176042	non finanziata per riconoscimento contributo per titolo superiore e/o di pari rilevanza	Riconosciuto premio per manifestazione di livello superiore (istanza 175677)
176075	non finanziata per riconoscimento contributo per titolo superiore e/o di pari rilevanza	Riconosciuto premio come componente di una squadra (istanza 175677)
176203	non finanziata per riconoscimento contributo per titolo superiore e/o di pari rilevanza	Riconosciuto premio come componente di una squadra (istanza 175677)
176217	non finanziata per riconoscimento contributo per titolo superiore e/o di pari rilevanza	Riconosciuto premio per manifestazione di livello superiore (istanza 175887)
178096	non finanziata per riconoscimento contributo per titolo superiore e/o di pari rilevanza	Riconosciuto premio per manifestazione di livello superiore (istanza 175677)
178342	non finanziata per riconoscimento contributo per titolo superiore e/o di pari rilevanza	Riconosciuto premio per manifestazione di livello superiore (istanza 175677)
178363	non finanziata per riconoscimento contributo per titolo superiore e/o di pari rilevanza	Riconosciuto premio per manifestazione di livello superiore (istanza 175677)
178352	non finanziata per riconoscimento contributo per titolo superiore e/o di pari rilevanza	Riconosciuto premio per manifestazione di livello superiore (istanza 175677)
185997	non finanziata per riconoscimento contributo per titolo superiore e/o di pari rilevanza	Riconosciuto premio come componente di una squadra (istanza 175677)
187933	non finanziata per riconoscimento contributo per titolo superiore e/o di pari rilevanza	Riconosciuto premio come componente di una squadra (istanza 175677)
187054	non finanziata per riconoscimento contributo per titolo superiore e/o di pari rilevanza	Riconosciuto premio per altra manifestazione di pari livello (istanza 191656)
192414	non finanziata per riconoscimento contributo per titolo superiore e/o di pari rilevanza	Riconosciuto premio per manifestazione di livello superiore (istanza 192469)
192443	non finanziata per riconoscimento contributo per titolo superiore e/o di pari rilevanza	Riconosciuto premio per manifestazione di livello superiore (istanza 192469)
192452	non finanziata per riconoscimento contributo per titolo superiore e/o di pari rilevanza	Riconosciuto premio per manifestazione di livello superiore (istanza 192469)

ID RICHIESTA	ESITO	ESITO ISTRUTTORIA E MOTIVAZIONE
192460	non finanziata per riconoscimento contributo per titolo superiore e/o di pari rilevanza	Riconosciuto premio per manifestazione di livello superiore (istanza 192469)
192477	non finanziata per riconoscimento contributo per titolo superiore e/o di pari rilevanza	Riconosciuto premio per manifestazione di livello superiore (istanza 192469)
192486	non finanziata per riconoscimento contributo per titolo superiore e/o di pari rilevanza	Riconosciuto premio per manifestazione di livello superiore (istanza 192469)
192494	non finanziata per riconoscimento contributo per titolo superiore e/o di pari rilevanza	Riconosciuto premio per manifestazione di livello superiore (istanza 192469)
192503	non finanziata per riconoscimento contributo per titolo superiore e/o di pari rilevanza	Riconosciuto premio per manifestazione di livello superiore (istanza 192469)
198672	non finanziata per riconoscimento contributo per titolo superiore e/o di pari rilevanza	Riconosciuto premio per altra manifestazione di pari livello (192377)
208183	non finanziata per riconoscimento contributo anche quale componente di una squadra	Riconosciuto premio come componente di una squadra (istanza 208846)
208261	non finanziata per riconoscimento contributo anche quale componente di una squadra	Riconosciuto premio come componente di una squadra (istanza 209237)
209013	non finanziata per riconoscimento contributo per titolo superiore e/o di pari rilevanza	Riconosciuto premio per manifestazione di livello superiore (istanza 208794)
209256	non finanziata per riconoscimento contributo anche quale componente di una squadra	Riconosciuto premio come componente di una squadra (istanza 208794)

DETERMINAZIONE DEL DIRIGENTE SEZIONE BILANCIO DELLA SANITA' E DELLO SPORT 12 dicembre 2023, n. 1033

"AVVISO Pubblico per l'assegnazione delle risorse afferenti il Fondo per l'inclusione delle persone con disabilità - D.M.29 novembre 2021". Contributi per le Amministrazioni Comunali" - anno 2023 - Graduatoria provvisoria.

IL DIRIGENTE DELLA STRUTTURA PROPONENTE

IL DIRIGENTE DELLA SEZIONE
(Dr. Benedetto G. Pacifico)

VISTI gli articoli 4 e 5 della L.R. n.7/97;
VISTA la Deliberazione di Giunta Regionale n. 3261 del 28/7/98;
VISTI gli articoli 4 e 16 del D. Lgs. 165/01;
VISTO l'articolo 32 della legge 18 giugno 2009 n.69, che prevede l'obbligo di sostituire la pubblicazione tradizionale all'Albo Ufficiale con la pubblicazione di documenti digitali sui siti informatici;
VISTO il Regolamento (UE) n.679/2016 e il D.Lgs. n. 196/2003 e ss.mm.ii. in materia di protezione dei dati personali, nonché il vigente Regolamento Regionale n. 5/2006 per il trattamento dei dati sensibili e giudiziari;
VISTA la D.G.R n.1974 del 07/12/2020 avente come oggetto: "Adozione Atto di Alta Organizzazione. Modello organizzativo MAIA 2.0" pubblicata sul BURP n. 14 del 26/01/2021;
VISTO il D.P.G.R del 22/01/2021 n.22 avente per oggetto "Adozione Atto di Alta Organizzazione. Modello organizzativo MAIA 2.0" pubblicato sul BURP n. 15 del 28/01/2021;
VISTA la DGR. n. 1576 del 30 settembre 2021 con la quale la Giunta Regionale ha conferito l'incarico di dirigente della Sezione Amministrazione Finanza e Controllo in Sanità – Sport per Tutti al Dott. Benedetto Giovanni Pacifico;
VISTA la Determina Dirigenziale n.192 del 10/03/2022 "Micro-organizzazione funzionale della Sezione Amministrazione Finanza e Controllo in Sanità – Sport per Tutti e delega funzioni ai sensi e per gli effetti di cui alla L.241/90 e ss.mm.ii." con la quale veniva attribuita la P.O. "Funzioni di supporto nel monitoraggio/ gestione degli interventi in materia di Sport" al dott. Ranaldo Vincenzo;
VISTA La D.G.R. n.710/2023, attuata con D.P.G.R. n.272/2023 che ha modificato le funzioni della Sezione Amministrazione, Finanza e Controllo in Sanità - Sport per tutti e la sua denominazione in Sezione Bilancio della Sanità e dello Sport, secondo le indicazioni della nota del Direttore del Dipartimento della Promozione della Salute e del Benessere Animale ed ha confermato il Dott. Benedetto Giovanni Pacifico quale dirigente;
VISTA, inoltre, la Legge Regionale n.33 del 04/12/2006 e s.m.i. "Norme per lo sviluppo dello sport per tutte e per tutti";
VISTO il D.Lgs. n.118/2011 e ss.mm.ii. recante norme in materia di armonizzazione del sistema contabile delle Regioni, degli enti locali e dei loro organismi;
VISTA la L.R. n.32 del 29/12/2022 "Disposizioni per la formazione del bilancio di previsione 2023 e bilancio pluriennale 2023 -2025 della Regione Puglia (legge di stabilità regionale 2023)";
VISTA la L.R. n.33 del 29/12/2022 "Bilancio di previsione per l'esercizio finanziario 2023 e bilancio pluriennale 2023 - 2025";
VISTA la D.G.R. n.27 del 24/01/2023 "Bilancio di previsione per l'esercizio finanziario 2023 e pluriennale 2023-2025. Articolo 39, comma 10, del decreto legislativo 23 giugno 2011, n.118. Documento tecnico di accompagnamento e Bilancio Finanziario Gestionale. Approvazione."

PREMESSO che

Il Decreto Legge 22 marzo 2021 n.41, convertito nella Legge 21 maggio 2021 n.69, il Ministero per la disabilità, ha istituito il "Fondo per l'inclusione delle persone con disabilità", al fine di dare attuazione alle politiche per

l'inclusione, l'accessibilità e il sostegno a favore delle persone con disabilità.
Con il D.M. 29 novembre 2021 è stato definito il riparto delle risorse afferenti il Fondo di cui sopra e sono stati individuati gli interventi e stabiliti i criteri e le modalità per l'utilizzazione delle stesse, volte a finanziare specifici progetti.
In particolare, il Decreto destina 60 milioni di euro da erogare alle regioni (secondo la ripartizione definita nell'allegata Tabella 1) per finanziare interventi diretti a favorire l'inclusione delle persone con disabilità, attraverso la realizzazione o riqualificazione di infrastrutture, anche per le attività ludico-sportive, la riqualificazione di strutture semiresidenziali per persone con disabilità, l'organizzazione di servizi di sostegno nonché di servizi per l'inclusione lavorativa e sportiva.
Ciascuna regione, al fine di accedere al finanziamento ministeriale, doveva inoltrare alla Presidenza del Consiglio dei Ministri – Ufficio per le politiche in favore delle persone con disabilità (UPFPD), istanza ed atto di programmazione regionale degli interventi entro il termine stabilito dal Decreto.
La Regione Puglia, con DGR n.570 del 27.04.2022, ha adottato gli atti di programmazione nel rispetto delle condizioni e dei termini indicati dal Decreto condividendo con ANCI Puglia e Comitato Italiano Paralimpico Puglia (CIP) le linee di intervento (di seguito denominate *Misura A* e *Misura B*).
La Presidenza del Consiglio dei Ministri – UPFPD - a seguito di valutazione della documentazione presentata dalla Regione Puglia ha approvato gli interventi regionali proposti assegnando all'intera programmazione la somma complessiva di euro 4.140.000,00 (somma erogata in data 27.06.2022).
La Regione Puglia, al fine di offrire un'omogenea distribuzione degli interventi individuati (Misura A e Misura B di seguito meglio descritti), nel rispetto della potenziale utenza presente sul territorio regionale nella fascia di età di riferimento indicata nel Decreto 29/11/2021 (dati Istat sulla popolazione residente – censimento 2020) ha ripartito il territorio in 6 aree territoriali corrispondenti alle 6 Province pugliesi. Nel rispetto del principio di pari opportunità per tutti i cittadini della Puglia, i contributi saranno assegnati su base percentuale, in base alla popolazione residente nelle diverse aree territoriali, secondo il criterio riportato in tabella:

Aree Territoriali	**Popolazione residente al 31 dicembre 2020 dai 20 ai 64 anni (Censimento 2020)**	**Popolazione %**	**Risorse finanziarie totali Misura A e Misura B (euro)**
Prov. BA	731.768	32%	Misura A: € 940.000,00 Misura B: € 360.000,00 **Tot. € 1.300.000,00**
Prov. BT	229.828	10%	Misura A: € 297.000,00 Misura B: € 113.000,00 **Tot. € 410.000,00**
Prov. FG	354.567	15%	Misura A: € 459.000,00 Misura B: € 174.000,00 **Tot. € 633.000,00**
Prov. BR	225.013	10%	Misura A: € 299.000,00 Misura B: € 111.000,00 **Tot. € 410.000,00**
Prov. TA	327.239	14%	Misura A: € 423.000,00 Misura B: € 161.000,00 **Tot. € 584.000,00**
Prov. LE	449.478	19%	Misura A: € 582.000,00 Misura B: € 221.000,00 **Tot. € 803.000,00**
	2.317.893	**100%**	Misura A: 3.000.000,00 Misura B: 1.140.000,00 **Tot. € 4.140.000,00**

CONSIDERATO CHE

Con determinazione n.867 del 29 settembre 2023 è stato pubblicato sul BURP n. 91 del 9/10/2023 della Regione Puglia l'Avviso pubblico per l'assegnazione delle risorse afferenti il Fondo per l'inclusione delle persone con disabilità – DM 29 novembre 2021;
La procedura per la presentazione delle istanze da parte dei Comuni è stata adottata a partire dalla data di pubblicazione sul Bollettino ufficiale della Regione Puglia e fino al 14/11/2023;

l'Avviso prevede, così come prevista dalla DGR n.570 del 27.04.2022, la ripartizione delle risorse del Fondo su due linee di intervento:
Misura A – Attività ludico sportive (art. 4 co. 2 del D.M. 29 novembre 2021) L'importo complessivo destinato alla presente misura di intervento è di € 3.000.000,00.
Il contributo massimo concedibile a ciascun Comune richiedente è pari a € 40.000,00.
Sono ammessi a contributo gli interventi inerenti alla:
realizzazione/riqualificazione di infrastrutture per le attività ludico sportive, prive di barriere architettoniche o sensoriali, in aree collocate in prossimità di scuole, parchi, aree ricreative;
abbattimento di barriere architettoniche, ai sensi della normativa vigente, ai fini dell'accessibilità e della messa in sicurezza di infrastrutture sportive, aree poste in prossimità di scuole, parchi, ecc.
La proposta di progetto deve garantire la presenza di **almeno un gioco inclusivo** (con relativa pavimentazione), raggiungibile mediante percorso accessibile e la presenza di arredo inclusivo finalizzato alla sosta collocato nelle immediate vicinanze.
Misura B – Organizzazione di servizi di sostegno in ambito sportivo (art. 4 co. 4 del D.M. 29 novembre 2021)
Le risorse destinate alla presente misura di intervento sono pari ad € 1.140.000,00.
Il contributo massimo concedibile a ciascun Comune richiedente è pari a € 30.000,00, finalizzato all'acquisto o noleggio di attrezzature, ausili e mezzi di trasporto per disabili anche da concedere in comodato d'uso gratuito alle associazioni/società sportive dilettantistiche che abbiano quale fine statutario la promozione dello sport inclusivo o l'avviamento alla pratica sportiva delle persone con disabilità oppure che, in alternativa, possano documentare di svolgere tali attività pur se non espressamente indicate tra le finalità statutarie.
Gli interventi finanziabili devono riguardare la fornitura e posa di attrezzature sportive fisse o mobili per disabili ed ausili per la pratica degli sport sia agonistico che non agonistico; la fornitura di ausili (seggiolini) che favoriscono l'avvicinamento allo sport del disabile; acquisto o noleggio di mezzi di trasporto per disabili.
Tale intervento deve consentire a tutti i bambini, anche con condizioni di disabilità, di svolgere in sicurezza attività ludico - motorie.
Le infrastrutture riqualificate ed i mezzi/ausili acquistati con il presente finanziamento avranno un vincolo di destinazione d'uso pluriennale di 10 anni;

a. Gli interventi avviati prima della pubblicazione del presente Avviso Pubblico non saranno tenuti in considerazione;
b. Il contributo ministeriale, attribuibile a ciascun Comune beneficiario, è pari al 100% delle spese ammissibili per la realizzazione degli interventi.
c. I comuni possono co-finanziare i progetti per i quali chiedono il contributo. In tal caso, il costo totale dell'intervento relativo alla singolo progetto sarà costituito dal contributo concesso sulla base del presente avviso e da eventuali risorse aggiuntive, comunitarie, nazionali o altro.

Come evidenziato in atti della Sezione, sono pervenute nei termini previsti dall'Avviso n.164 istanze a mezzo PEC all'indirizzo: bandosport.ministero@pec.rupar.puglia.it. tutte ammesse a valutazione distribuite per provincie:

TOTALE ISTANZE PERVENUTE		**164**	**MISURA A**	**MISURA B**
PROVINCIA	**BA**	**26**	23	3
	BT	**6**	3	3
	FG	**33**	31	2
	BR	**16**	12	4
	TA	**24**	20	4
	LE	**59**	51	8

Il contributo di cui al presente Avviso è concesso secondo procedura a sportello, per cui si è proceduto ad istruire e valutare le istanze secondo l'ordine cronologico d'arrivo, fino a concorrenza delle risorse finanziarie disponibili per ciascuna Provincia.

Si precisa che, ai sensi dell'art.7.1 punto 4 del bando: *nel caso in cui, a causa dell'esaurimento delle risorse disponibili, un progetto possa essere finanziato in maniera parziale rispetto a quanto richiesto, la concessione viene comunque effettuata se le risorse coprono almeno il 50% dell'importo richiesto.*
Sulla base di quanto sopra esposto, si è proceduto alla valutazione delle istanze pervenute in ordine cronologico:

- Sono pervenute e protocollate n.164 istanze presentate dai comuni, di queste n.158 sono valutate ammissibili, n.6 istanze non sono ammissibili in quanto non inerenti agli obiettivi dell'Avviso;
- Alle 6 istanze ritenute non ammissibili è stata trasmessa via pec in data 27/11/2023, ai sensi dell'art.10 bis legge 241/1990, una nota di preavviso con le motivazioni dell'esclusione;
- Con riferimento ai Comuni di Taranto, Rutigliano e Crispiano, avendo presentato due istanze è stata accolta l'ultima trasmessa in ordine cronologico;
- Con nota pec del 29/11/2023 Il Comune di Ruffano (LE) e con nota pec del 4/12/2023 il Comune di San Michele Salentino hanno riscontrato le suddette note. la Scrivente Sezione, preso atto delle controdeduzioni ha ritenuto non ammissibile i progetti presentati in quanto non esaustive agli obiettivi del bando.

A seguito di istruttoria si è provveduto ad approvare la graduatoria provvisoria relativa all'*"Avviso Pubblico per l'assegnazione delle risorse afferenti il Fondo per l'inclusione delle persone con disabilità – D.M. 29 novembre 2021*" e ai sensi dell'art.7.1 del bando, a redigere gli allegati elenchi come di seguito specificato:

- Elenco delle istanze pervenute in ordine cronologico di arrivo Misura A e Misura B (Allegato A);
- Elenco delle proposte non ammesse (Allegato B)
- Elenco delle proposte ammesse e finanziabili con scorrimento della graduatoria distinte per Province (Allegato C).

PRESO ATTO CHE

Ai sensi dell'art.2 punto 4 Misura A del Bando, sono state acquisite dai singoli Comuni, le dichiarazioni con le quali attestano di non aver *partecipato a domande di contributo per impianti sportivi che hanno già beneficiato di contributi regionali negli ultimi tre anni per le medesime finalità del bando".*

Il diritto al contributo regionale decade nel caso di rilascio di dichiarazioni non veritiere o mendaci nell'ambito della documentazione prodotta (art.75 DPR 445/2000), successivamente alle verifiche operate dalla Sezione come per legge.

TENUTO CONTO CHE

Il contributo è ripartito per Provincia in proporzione della popolazione residente e distribuito nella Misura A e Misura B;
fermo restando l'ammontare del contributo assegnato ad ogni singola Provincia, l'eventuale avanzo di risorse della Misura B potrà essere utilizzato per finanziare lo scorrimento della Misura A della stessa Provincia;

Le risorse non utilizzate dalle Province di BARI e BAT, che costituiscono rimanenze pari ad € 537.388,91 sono state redistribuite alle altre Province in misura proporzionale alla popolazione residente, con lo scorrimento della graduatoria sulla base del maggior numero di istanze inevase.

Si fa presente, inoltre, che con il Decreto 29/112021 sono stati ripartiti ulteriori *fondi per l'inclusione delle persone con disabilità.* Il Decreto che prevedeva la redistribuzione delle quote di quelle Regioni che non avessero utilizzato i fondi, a causa del mancato utilizzo di risorse da parte della Regione Sicilia e Valle d'Aosta ha contribuito a ripartire ulteriori somme a tutte le regioni attivatesi.

Con comunicazione mail del 23/11/2023, l'ufficio per le *Politiche in favore delle persone con disabilità della Presidenza del Consiglio dei Ministri, ha* assegnato alla Regione Puglia ulteriori risorse pari ad € 389.884,61;

Tali risorse, confluite nell'avanzo vincolato del Bilancio della Regione Puglia nell'esercizio finanziario 2023, saranno utilizzate con apposito stanziamento nel prossimo Bilancio 2024, che andranno a scorrimento delle ulteriori istanze inevase redistribuite alle Province sulla base della popolazione residente.

successivamente alla approvazione della graduatoria provvisoria allegata alla presente Determinazione Dirigenziale, questa Sezione provvederà, al fine di rendere sanabili le irregolarità documentali che non incidano, in termini sostanziali, sulla valutazione della candidatura, a richiedere integrazioni documentali e/o chiarimenti. La mancata produzione di tale documentazione nei termini prescritti, comporterà la mancata erogazione del contributo richiesto.

Ai sensi di quanto disposto dall'art. 6.7 del bando "*entro e non oltre il termine di 30 giorni dalla data di pubblicazione sul BURP dell'atto di approvazione della graduatoria provvisoria, i soggetti interessati potranno proporre, con le stesse modalità previste per la candidatura della proposta progettuale istanza di riesame, presentando eventuali osservazioni.* Le eventuali osservazioni pervenute, saranno prese in considerazione dal Responsabile del procedimento per gli adempimenti consequenziali".

Si precisa che l'entità del contributo ammesso è allo stato attuale determinato sulla base quadro economico di progetto allegato all'istanza dell'amministrazione comunale richiedente, e che – successivamente alla fase di aggiudicazione della gara – si procederà alla definizione del contributo in ragione dell'importo rideterminato post lavori.

Si evidenzia, altresì, che alla esatta quantificazione delle spese erogabili all'amministrazione comunale in ragione del progetto da finanziare, si procederà in fase di liquidazione ed in particolare a seguito di istruttoria sulla documentazione contabile allegata in sede di rendicontazione, in conformità a quanto definito dagli artt. 5.1 "*spese ammissibili*" e 5.2 "*spese non ammissibili*" del bando.

In ragione di tutto quanto sopra esposto, si procede alla adozione della graduatoria provvisoria, rinviando a successivo atto dirigenziale l'impegno di spesa in favore dei soggetti beneficiari.

VERIFICA AI SENSI DEL D.Lgs. 193/03
Garanzie alla riservatezza

La pubblicazione dell'atto all'albo, salve le garanzie previste dalla legge 241/90 in tema di accesso ai documenti

amministrativi, avviene nel rispetto della tutela alla riservatezza dei cittadini, secondo quanto disposto dal D.lgs 196/03 in materia di protezione dei dati personali, nonché dal vigente regolamento regionale n.5/2006 per il trattamento dei dati sensibili e giudiziari.

Ai fini della pubblicità legale, l'atto destinato alla pubblicazione è redatto in modo da evitare la diffusione di dati personali identificativi non necessari ovvero il riferimento a dati sensibili; qualora tali dati fossero indispensabili per l'adozione dell'atto, essi sono trasferiti in documenti separati, esplicitamente richiamati.

SEZIONE CONTABILE D.LGS.VO 118/2011

Si dichiara che il presente provvedimento non comporta alcun mutamento qualitativo e quantitativo di entrata o di spesa a carico del bilancio regionale. né a carico degli enti per cui i debitori potrebbero rivalersi sulla Regione e che è escluso ogni ulteriore onere aggiuntivo rispetto a quelli autorizzati a valere sullo stanziamento previsto dal bilancio regionale

IL DIRIGENTE DELLA SEZIONE BILANCIO DELLA SANITA' E DELLO SPORT

- Sulla base delle risultanze istruttorie come innanzi illustrate, letta la proposta formulata dal funzionario responsabile di Posizione Organizzativa;
- Vista la sottoscrizione del funzionario di Posizione Organizzativa poste in calce al presente provvedimento;
- Richiamato, in particolare, il disposto dell'art.6 della L.R. 4 febbraio 1997, n.7 in materia di modalità di esercizio della funzione dirigenziale;

DETERMINA

Di prendere atto di quanto espresso in narrativa, che costituisce parte integrante e sostanziale del presente atto e che qui si intende integralmente riportato.

- Di approvare la graduatoria provvisoria delle candidature pervenute di cui all'Allegato (A), disponendo la richiesta di integrazioni documentali e/o chiarimenti, qualora ne ricorrano i presupposti, a cura del Responsabile del procedimento;
- Di disporre la non ammissibilità delle candidature di cui all'Allegato (B) come in narrativa esposto, disponendo la comunicazione delle fattispecie di non ammissibilità/non finanziabilità ai sensi dell'art. 6.6 del bando a cura del Responsabile del procedimento;
- Di disporre l'ammissibilità delle istanze pervenute distinte per Provincia di cui all'Allegato (C) come in narrativa esposto,
- Di approvare la graduatoria provvisoria delle candidature ammesse a beneficio di cui all'Allegato C, disponendo la richiesta di integrazioni documentali e/o chiarimenti, qualora ne ricorrano i presupposti, a cura del Responsabile del procedimento;
- Di poter disporre di ulteriori risorse pari ad € 389.884,61 assegnate *dalla Presidenza del Consiglio dei Ministri*, confluite nell'avanzo vincolato del Bilancio della Regione Puglia nell'esercizio finanziario 2023, da utilizzare con lo stanziamento nel prossimo Bilancio 2024;
- Di disporre che all'impegno di spesa in favore dei soggetti beneficiari di cui alla approvanda graduatoria provvisoria si provvederà con successivo provvedimento dirigenziale;
- Di rinviare la liquidazione ed il trasferimento delle risorse agli aventi titolo a seguito del perfezionamento delle relative obbligazioni;

Il presente Provvedimento è direttamente esecutivo.

Firmato digitalmente da:

P.O. Funzioni di Supporto nel Monitoraggio/Gestione degli Interventi in Materia di Sport
Vincenzo Ranaldo

Il Dirigente della Sezione Bilancio della Sanità e dello Sport
Benedetto Giovanni Pacifico

ALLEGATO A

Elenco delle istanze pervenute in ordine cronologico

POS.	COMUNE	PROV	MISURA (A-B)	CONTRIBUTO RICHIESTO
1	TUGLIE	LE	A	40.000,00 €
2	ORIA	BR	A	40.000,00 €
3	MATINO	LE	A	40.000,00 €
4	MESAGNE	BR	A	40.000,00 €
5	RUFFANO	LE	A	40.000,00 €
6	ROSETO VALFORTORE	FG	A	40.000,00 €
7	CARAPELLE	FG	A	40.000,00 €
8	CHIEUTI	FG	A	40.000,00 €
9	SCORRANO	LE	A	40.000,00 €
10	CAPRARICA DI LECCE	LE	A	40.000,00 €
11	ACCADIA	FG	A	40.000,00 €
12	LEQUILE	LE	A	39.998,92 €
13	RIGNANO GARGANICO	FG	A	40.000,00 €
14	MIGGIANO	LE	A	39.998,92 €
15	GALATINA	LE	A	40.000,00 €
16	SAN CESARIO DI LECCE	LE	A	40.000,00 €
17	GIUGGIANELLO	LE	A	40.000,00 €
18	MORCIANO DI LEUCA	LE	A	40.000,00 €
19	MELENDUGNO	LE	A	39.995,20 €
20	COLLEPASSO	LE	B	29.878,00 €
21	MARUGGIO	TA	A	40.000,00 €
22	GALATONE	LE	A	40.000,00 €
23	CELLAMARE	BA	A	40.000,00 €
24	SPONGANO	LE	A	40.000,00 €
25	BINETTO	BA	A	40.000,00 €
26	LEVERANO	LE	A	40.000,00 €
27	PULSANO	TA	A	39.958,60 €
28	POGGIARDO	LE	A	39.940,33 €
29	MONOPOLI	BA	A	40.000,00 €
30	SAVA	TA	A	40.000,00 €
31	RACALE	LE	B	26.363,00 €
32	CASTELLANA GROTTE	BA	A	40.000,00 €
33	MONTERONI DI LECCE	LE	A	40.000,00 €
34	MONTEPARANO	TA	A	40.000,00 €

35	BICCARI	FG	A	40.000,00 €
36	SANNICANDRO DI BARI	BA	A	40.000,00 €
37	CAMPI SALENTINA	LE	B	30.000,00 €
38	LEPORANO	TA	A	39.830,56 €
39	PUTIGNANO	BA	A	40.000,00 €
40	ORDONA	FG	A	39.936,00 €
41	PRESICCE-ACQUARICA	LE	B	30.000,00 €
42	CASALNUOVO MONTEROTARO	FG	A	40.000,00 €
43	TRIGGIANO	BA	A	39.998,38 €
44	CASTRO	LE	A	40.000,00 €
45	CASARANO	LE	A	40.000,00 €
46	NARDO	LE	B	29.400,00 €
47	GUAGNANO	LE	A	40.000,00 €
48	VERNOLE	LE	A	39.998,92 €
49	SANTA CESAREA TERME	LE	A	40.000,00 €
50	GROTTAGLIE	TA	B	30.000,00 €
51	GRAVINA IN PUGLIA	BA	A	40.000,00 €
52	ACQUAVIVA DELLE FONTI	BA	B	30.000,00 €
53	ARADEO	LE	B	30.000,00 €
54	MOTTOLA	TA	A	38.495,76 €
55	LIZZANO	TA	A	40.000,00 €
56	CRISPIANO	TA	A	40.000,00 €
57	ALTAMURA	BA	A	40.000,00 €
58	ROCCHETTA SANT'ANTONIO	FG	A	40.000,00 €
59	PORTO CESAREO	LE	A	39.994,46 €
60	SAN MARZANO	TA	A	40.000,00 €
61	TAURISANO	LE	A	40.000,00 €
62	CASTELLUCCIO VALMAGGIORE	FG	A	40.000,00 €
63	LIZZANELLO	LE	A	39.996,54 €
64	MANDURIA	TA	A	39.993,39 €
65	SAN DONACI	BR	A	40.000,00 €
66	NOCI	BA	B	30.000,00 €
67	ANDRANO	LE	A	40.000,00 €
68	CELLINO SAN MARCO	BR	B	30.000,00 €
69	MONTE SANT'ANGELO	FG	A	39.774,00 €
70	MOLA DI BARI	BA	A	40.000,00 €
71	SANARICA	LE	A	40.000,00 €
72	PALAGIANELLO	TA	A	40.000,00 €
73	VILLA CASTELLI	BR	A	39.993,39 €
74	MONTESANO SALENTINO	LE	A	39.894,00 €

75	CONVERSANO	BA	A	40.000,00 €
76	SQUINZANO	LE	A	40.000,00 €
77	MURO LECCESE	LE	A	40.000,00 €
78	LATERZA	TA	B	30.000,00 €
79	LESINA	FG	A	40.000,00 €
80	SAN GIORGIO IONICO	TA	A	40.000,00 €
81	TORRE SANTA SUSANNA	BR	A	40.000,00 €
82	SPINAZZOLA	BT	B	30.000,00 €
83	GIOIA DEL COLLE	BA	A	40.000,00 €
84	RUTIGLIANO	BA	A	40.000,00 €
85	ALEZIO	LE	B	30.000,00 €
86	OTRANTO	LE	A	40.000,00 €
87	NOICATTARO	BA	B	30.000,00 €
88	CASALVECCHIO DI PUGLIA	FG	A	40.000,00 €
89	CORATO	BA	A	40.000,00 €
90	ROCCAFORZATA	TA	A	39.900,00 €
91	BITETTO	BA	A	39.826,90 €
92	PALMARIGGI	LE	A	40.000,00 €
93	SURBO	LE	A	40.000,00 €
94	RODI GARGANICO	FG	A	40.000,00 €
95	CORSANO	LE	A	39.947,19 €
96	ORSARA DI PUGLIA	FG	A	40.000,00 €
97	MARTINA FRANCA	TA	A	39.997,70 €
98	APRICENA	FG	B	30.000,00 €
99	FRANCAVILLA FONTANA	BR	A	40.000,00 €
100	CASTRIGNANO DEI GRECI	LE	A	40.000,00 €
101	CANDELA	FG	A	32.940,00 €
102	MELISSANO	LE	A	40.000,00 €
103	BRINDISI	BR	A	40.000,00 €
104	PALAGIANO	TA	A	40.000,00 €
105	VICO DEL GARGANO	FG	A	39.998,92 €
106	LOCOROTONDO	BA	A	40.000,00 €
107	GIURIDIGNANO	LE	A	40.000,00 €
108	AVETRANA	TA	A	40.000,00 €
109	ADELFIA	BA	A	40.000,00 €
110	SAN PIETRO IN LAMA	LE	A	40.000,00 €
111	TREPUZZI	LE	A	40.000,00 €
112	SAN MICHELE SALENTINO	BR	A	40.000,00 €
113	CASTELLANETA	TA	A	30.000,00 €
114	SAN PAOLO DI CIVITATE	FG	A	40.000,00 €

115	SUPERSANO	LE	A	40.000,00 €
116	ERCHIE	BR	A	40.000,00 €
117	PANNI	FG	A	40.000,00 €
118	BISCEGLIE	BT	B	30.000,00 €
119	SAN SEVERO	FG	A	40.000,00 €
120	SURANO	LE	A	40.000,00 €
121	MODUGNO	BA	A	40.000,00 €
122	TERLIZZI	BA	A	40.000,00 €
123	GINOSA	TA	B	30.000,00 €
124	FOGGIA	FG	A	40.000,00 €
125	LUCERA	FG	A	40.000,00 €
126	SAN VITO DEI NORMANNI	BR	B	29.200,00 €
127	SALICE SALENTINO	LE	A	40.000,00 €
128	ALESSANO	LE	A	40.000,00 €
129	UGENTO	LE	A	40.000,00 €
130	CEGLIE MESSAPICA	BR	B	30.000,00 €
131	BITRITTO	BA	A	40.000,00 €
132	MELPIGNANO	LE	A	40.000,00 €
133	CAGNANO VARANO	FG	A	40.000,00 €
134	CAROVIGNO	BR	B	30.000,00 €
135	VEGLIE	LE	A	40.000,00 €
136	MONTEIASI	TA	A	39.669,36 €
137	BAGNOLO DEL SALENTO	LE	A	40.000,00 €
138	SAN PANCRAZIO SALENTINO	BR	A	39.996,44 €
139	SPECCHIA	LE	A	40.000,00 €
140	TRANI	BT	A	40.000,00 €
141	SANNICANDRO GARGANICO	FG	A	39.536,80 €
142	NOCIGLIA	LE	A	40.000,00 €
143	TARANTO	TA	B	30.000,00 €
144	STORNARA	FG	A	33.250,40 €
145	FASANO	BR	A	36.048,08 €
146	ZAPPONETA	FG	A	40.000,00 €
147	CAROSINO	TA	A	40.000,00 €
148	TORCHIAROLO	BR	A	39.990,00 €
149	PALO DEL COLLE	BA	A	40.000,00 €
150	CARLANTINO	FG	A	40.000,00 €
151	MOLFETTA	BA	A	39.998,92 €
152	FRAGAGNANO	TA	A	40.000,00 €
153	ANZANO DI PUGLIA	FG	A	40.000,00 €
154	MATTINATA	FG	B	30.000,00 €

155	BARLETTA	BT	A	40.000,00 €
156	SANTERAMO IN COLLE	BA	A	40.000,00 €
157	CORIGLIANO D'OTRANTO	LE	B	30.000,00 €
158	ISCHITELLA	FG	A	40.000,00 €
159	SANT'AGATA DI PUGLIA	FG	A	40.000,00 €
160	MINERVINO DI LECCE	LE	A	40.000,00 €
161	ANDRIA	BT	B	30.000,00 €
162	GAGLIANO DEL CAPO	LE	A	39.933,04 €
163	TROIA	FG	A	40.000,00 €
164	MARGHERITA DI SAVOIA	BT	A	32.786,88 €

ALLEGATO B

Istanze non ammissibili

POS.	COMUNE	PROV	MISURA (A-B)	MOTIVI DELL'ESCLUSIONE
5	RUFFANO	LE	A	Area riservata per Cani. Il progetto non rientra negli obiettivi del bando. Nella descrizione del progetto non si ravvisa la realizzazione di infrastrutture e/o opere che abbiano come fine la promozione dello sport inclusivo o l'avviamento alla pratica sportiva delle persone con disabilità.
112	SAN MICHELE SALENTINO	BR	A	Realizzazione di un Campo PADEL. Sulla base della documentazione progettuale allegata non si evince in maniera chiara l'inclusività del gioco in favore dei soggetti con disabilità. Come previsto dal bando, che esplicitamente richiede una progettazione non solo degli interventi per l'abbattimento delle barriere architettoniche ma che abbiano come fine la promozione dello sport inclusivo o l'avviamento alla pratica sportiva delle persone con disabilità
140	TRANI	BT	A	Ascensore oleodinamico nel campo comunale di calcio. Il progetto non soddisfa i requisiti del Bando che è quello di promozione dello sport inclusivo e/o l'avviamento alla pratica sportiva in favore di soggetti con disabilità. La proposta, inoltre, non soddisfa l'art.1 della Misura A : "il progetto deve garantire la presenza di almeno un gioco inclusivo..".
134	CAROVIGNO	BR	B	Non ammissibile, ai sensi dell'art.5.2, in quanto il progetto prevede l'acquisto di un bene Usato.
154	MATTINATA	FG	B	Non ammissibile, ai sensi dell'art.5.2, in quanto il progetto prevede l'acquisto di bene Usato e di materiali non inerenti al bando.
157	CORIGLIANO D'OTRANTO	LE	B	Non ammissibile, ai sensi dell'art.5.2, in quanto il progetto prevede l'acquisto di bene Usato.

ALLEGATO C

Graduatoria provvisoria delle istanze ammesse a finanziamento (Misura A e Misura B) – fino all'esaurimento delle risorse disponibili – in ordine cronologico per Province

PROVINCIA DI BARI

POS.	COMUNE	PROV.	MISURA	CONTRIBUTO	NOTA	ULTERIORE NOTA
1	CELLAMARE	BA	A	40.000,00 €	**AMMESSO E FINANZIABILE**	
2	BINETTO	BA	A	40.000,00 €	**AMMESSO E FINANZIABILE**	
3	MONOPOLI	BA	A	40.000,00 €	**AMMESSO E FINANZIABILE**	
4	CASTELLANA GROTTE	BA	A	40.000,00 €	**AMMESSO E FINANZIABILE**	
5	SANNICANDRO DI BARI	BA	A	40.000,00 €	**AMMESSO E FINANZIABILE**	
6	PUTIGNANO	BA	A	40.000,00 €	**AMMESSO E FINANZIABILE**	
7	TRIGGIANO	BA	A	39.998,38 €	**AMMESSO E FINANZIABILE**	
8	GRAVINA IN PUGLIA	BA	A	40.000,00 €	**AMMESSO E FINANZIABILE**	
9	ALTAMURA	BA	A	40.000,00 €	**AMMESSO E FINANZIABILE**	
10	MOLA DI BARI	BA	A	40.000,00 €	**AMMESSO E FINANZIABILE**	
11	CONVERSANO	BA	A	40.000,00 €	**AMMESSO E FINANZIABILE**	
12	GIOIA DEL COLLE	BA	A	40.000,00 €	**AMMESSO E FINANZIABILE**	
13	RUTIGLIANO	BA	A	40.000,00 €	**AMMESSO E FINANZIABILE**	
14	CORATO	BA	A	40.000,00 €	**AMMESSO E FINANZIABILE**	
15	BITETTO	BA	A	39.826,90 €	**AMMESSO E FINANZIABILE**	
16	LOCOROTONDO	BA	A	40.000,00 €	**AMMESSO E FINANZIABILE**	
17	ADELFIA	BA	A	40.000,00 €	**AMMESSO E FINANZIABILE**	
18	MODUGNO	BA	A	40.000,00 €	**AMMESSO E FINANZIABILE**	
19	TERLIZZI	BA	A	40.000,00 €	**AMMESSO E FINANZIABILE**	
20	BITRITTO	BA	A	40.000,00 €	**AMMESSO E FINANZIABILE**	
21	PALO DEL COLLE	BA	A	40.000,00 €	**AMMESSO E FINANZIABILE**	
22	MOLFETTA	BA	A	39.998,92 €	**AMMESSO E FINANZIABILE**	
23	SANTERAMO IN COLLE	BA	A	40.000,00 €	**AMMESSO E FINANZIABILE**	

POS.	COMUNE	PROV.	MISURA	CONTRIBUTO	NOTA	ULTERIORE NOTA
1	ACQUAVIVA DELLE FONTI	BA	B	30.000,00 €	**AMMESSO E FINANZIABILE**	
2	NOCI	BA	B	30.000,00 €	**AMMESSO E FINANZIABILE**	
3	NOICATTARO	BA	B	30.000,00 €	**AMMESSO E FINANZIABILE**	

*** * Finanziabile con le rimanenze della Misura B della medesima Provincia**
**** Finanziabile mediante scorrimento con le risorse residue di altre Province**
***** Finanziabile nel 2024 con stanziamento ulteriori risorse**

PROVINCIA DI BAT

POS.	COMUNE	PROV.	MISURA	CONTRIBUTO	NOTA	ULTERIORE NOTA
1	BARLETTA	BT	A	40.000,00 €	**AMMESSO E FINANZIABILE**	
2	MARGHERITA DI SAVOIA	BT	A	32.786,88 €	**AMMESSO E FINANZIABILE**	

POS.	COMUNE	PROV.	MISURA	CONTRIBUTO	NOTA	ULTERIORE NOTA
1	SPINAZZOLA	BT	B	30.000,00 €	**AMMESSO E FINANZIABILE**	
2	BISCEGLIE	BT	B	30.000,00 €	**AMMESSO E FINANZIABILE**	
3	ANDRIA	BT	B	30.000,00 €	**AMMESSO E FINANZIABILE**	

*** Finanziabile con le rimanenze della Misura B della medesima Provincia**
**** Finanziabile mediante scorrimento con le risorse residue di altre Province**
***** Finanziabile nel 2024 con stanziamento ulteriori risorse**

PROVINCIA DI BRINDISI

POS.	COMUNE	PROV.	MISURA	CONTRIBUTO	NOTA	ULTERIORE NOTA
1	ORIA	BR	A	40.000,00 €	**AMMESSO E FINANZIABILE**	
2	MESAGNE	BR	A	40.000,00 €	**AMMESSO E FINANZIABILE**	
3	SAN DONACI	BR	A	40.000,00 €	**AMMESSO E FINANZIABILE**	
4	VILLA CASTELLI	BR	A	39.993,39 €	**AMMESSO E FINANZIABILE**	
5	TORRE SANTA SUSANNA	BR	A	40.000,00 €	**AMMESSO E FINANZIABILE**	
6	FRANCAVILLA FONTANA	BR	A	40.000,00 €	**AMMESSO E FINANZIABILE**	
7	BRINDISI	BR	A	40.000,00 €	**AMMESSO E FINANZIABILE**	
8	ERCHIE	BR	A	40.000,00 €	**AMMESSO E FINANZIABILE**	*
9	SAN PANCRAZIO SALENTINO	BR	A	39.996,44 €	**AMMESSO E FINANZIABILE**	**
10	FASANO	BR	A	36.048,08 €	**AMMESSO E FINANZIABILE**	**
11	TORCHIAROLO	BR	A	39.990,00 €	**AMMESSO E FINANZIABILE PER € 15.901,79 + (€ 24.088,21 da finanziare nel 2024)**	***

POS.	COMUNE	PROV.	MISURA	CONTRIBUTO	NOTA	ULTERIORE NOTA
1	CELLINO SAN MARCO	BR	B	30.000,00 €	**AMMESSO E FINANZIABILE**	
2	SAN VITO DEI NORMANNI	BR	B	29.200,00 €	**AMMESSO E FINANZIABILE**	
3	CEGLIE MESSAPICA	BR	B	30.000,00 €	**AMMESSO E FINANZIABILE**	

*** Finanziabile con le rimanenze della Misura B della medesima Provincia**
**** Finanziabile mediante scorrimento con le risorse residue di altre Province**
***** Finanziabile nel 2024 con stanziamento ulteriori risorse**

PROVINCIA DI FOGGIA

POS.	COMUNE	PROV.	MISURA	CONTRIBUTO	NOTA	ULTERIORE NOTA
1	ROSETO VALFORTORE	FG	A	40.000,00 €	**AMMESSO E FINANZIABILE**	
2	CARAPELLE	FG	A	40.000,00 €	**AMMESSO E FINANZIABILE**	
3	CHIEUTI	FG	A	40.000,00 €	**AMMESSO E FINANZIABILE**	
4	ACCADIA	FG	A	40.000,00 €	**AMMESSO E FINANZIABILE**	
5	RIGNANO GARGANICO	FG	A	40.000,00 €	**AMMESSO E FINANZIABILE**	
6	BICCARI	FG	A	40.000,00 €	**AMMESSO E FINANZIABILE**	
7	ORDONA	FG	A	39.936,00 €	**AMMESSO E FINANZIABILE**	
8	CASALNUOVO MONTEROTARO	FG	A	40.000,00 €	**AMMESSO E FINANZIABILE**	
9	ROCCHETTA SANT'ANTONIO	FG	A	40.000,00 €	**AMMESSO E FINANZIABILE**	
10	CASTELLUCCIO VALMAGGIORE	FG	A	40.000,00 €	**AMMESSO E FINANZIABILE**	
11	MONTE SANT'ANGELO	FG	A	39.774,00 €	**AMMESSO E FINANZIABILE**	
12	LESINA	FG	A	40.000,00 €	**AMMESSO E FINANZIABILE**	*
13	CASALVECCHIO DI PUGLIA	FG	A	40.000,00 €	**AMMESSO E FINANZIABILE**	*
14	RODI GARGANICO	FG	A	40.000,00 €	**AMMESSO E FINANZIABILE**	*
15	ORSARA DI PUGLIA	FG	A	40.000,00 €	**AMMESSO E FINANZIABILE**	*
16	CANDELA	FG	A	32.940,00 €	**AMMESSO E FINANZIABILE**	**
17	VICO DEL GARGANO	FG	A	39.998,92 €	**AMMESSO E FINANZIABILE**	**
18	SAN PAOLO DI CIVITATE	FG	A	40.000,00 €	**AMMESSO E FINANZIABILE**	**
19	PANNI	FG	A	40.000,00 €	**AMMESSO E FINANZIABILE PER € 30.261,18 + (€ 9.738,82 nel 2024)**	** / ***
20	SAN SEVERO	FG	A	40.000,00 €	**AMMESSO E FINANZIABILE NEL 2024**	***
21	FOGGIA	FG	A	40.000,00 €	**AMMESSO E FINANZIABILE NEL 2024**	***
22	LUCERA	FG	A	40.000,00 €	**AMMESSO E FINANZIABILE NEL 2024 PER € 24.947,35**	***
23	CAGNANO VARANO	FG	A	40.000,00 €	AMMESSO E NON FINANZIABILE	
24	SANNICANDRO GARGANICO	FG	A	39.536,80 €	AMMESSO E NON FINANZIABILE	
25	STORNARA	FG	A	33.250,40 €	AMMESSO E NON FINANZIABILE	
26	ZAPPONETA	FG	A	40.000,00 €	AMMESSO E NON FINANZIABILE	
27	CARLANTINO	FG	A	40.000,00 €	AMMESSO E NON FINANZIABILE	
28	ANZANO DI PUGLIA	FG	A	40.000,00 €	AMMESSO E NON FINANZIABILE	
29	ISCHITELLA	FG	A	40.000,00 €	AMMESSO E NON FINANZIABILE	
30	SANT'AGATA DI PUGLIA	FG	A	40.000,00 €	AMMESSO E NON FINANZIABILE	
31	TROIA	FG	A	40.000,00 €	AMMESSO E NON FINANZIABILE	

POS.	COMUNE	PROV.	MISURA	CONTRIBUTO	NOTA	ULTERIORE NOTA
1	APRICENA	FG	B	30.000,00 €	**AMMESSO E FINANZIABILE**	

*** Finanziabile con le rimanenze della Misura B della medesima Provincia**
**** Finanziabile mediante scorrimento con le risorse residue di altre Province**
***** Finanziabile nel 2024 con stanziamento ulteriori risorse**

PROVINCIA DI TARANTO

POS.	COMUNE	PROV.	MISURA	CONTRIBUTO	NOTA	ULTERIORE NOTA
1	MARUGGIO	TA	A	40.000,00 €	**AMMESSO E FINANZIABILE**	
2	PULSANO	TA	A	39.958,60 €	**AMMESSO E FINANZIABILE**	
3	SAVA	TA	A	40.000,00 €	**AMMESSO E FINANZIABILE**	
4	MONTEPARANO	TA	A	40.000,00 €	**AMMESSO E FINANZIABILE**	
5	LEPORANO	TA	A	39.830,56 €	**AMMESSO E FINANZIABILE**	
6	MOTTOLA	TA	A	38.495,76 €	**AMMESSO E FINANZIABILE**	
7	LIZZANO	TA	A	40.000,00 €	**AMMESSO E FINANZIABILE**	
8	CRISPIANO	TA	A	40.000,00 €	**AMMESSO E FINANZIABILE**	
9	SAN MARZANO	TA	A	40.000,00 €	**AMMESSO E FINANZIABILE**	
10	MANDURIA	TA	A	39.993,39 €	**AMMESSO E FINANZIABILE**	
11	PALAGIANELLO	TA	A	40.000,00 €	**AMMESSO E FINANZIABILE**	*
12	SAN GIORGIO IONICO	TA	A	40.000,00 €	**AMMESSO E FINANZIABILE**	**
13	ROCCAFORZATA	TA	A	39.900,00 €	**AMMESSO E FINANZIABILE**	**
14	MARTINA FRANCA	TA	A	39.997,70 €	**AMMESSO E FINANZIABILE**	**
15	PALAGIANO	TA	A	40.000,00 €	**AMMESSO E FINANZIABILE PER € 34.760,75 + (€ 5.239,25 nel 2024)**	** / ***
16	AVETRANA	TA	A	40.000,00 €	**AMMESSO E FINANZIABILE NEL 2024**	***
17	CASTELLANETA	TA	A	30.000,00 €	**AMMESSO E FINANZIABILE NEL 2024**	***
18	MONTEIASI	TA	A	39.669,36 €	**AMMESSO E FINANZIABILE NEL 2024 PER € 30.451,92**	***
19	CAROSINO	TA	A	40.000,00 €	AMMESSO E NON FINANZIABILE	
20	FRAGAGNANO	TA	A	40.000,00 €	AMMESSO E NON FINANZIABILE	

POS.	COMUNE	PROV.	MISURA	CONTRIBUTO	NOTA	ULTERIORE NOTA
1	GROTTAGLIE	TA	B	30.000,00 €	**AMMESSO E FINANZIABILE**	
2	LATERZA	TA	B	30.000,00 €	**AMMESSO E FINANZIABILE**	
3	GINOSA	TA	B	30.000,00 €	**AMMESSO E FINANZIABILE**	
4	TARANTO	TA	B	30.000,00 €	**AMMESSO E FINANZIABILE**	

*** Finanziabile con le rimanenze della Misura B della medesima Provincia**
**** Finanziabile mediante scorrimento con le risorse residue di altre Province**
***** Finanziabile nel 2024 con stanziamento ulteriori risorse**

PROVINCIA DI LECCE

POS.	COMUNE	PROV.	MISURA	CONTRIBUTO	NOTA	ULTERIORE NOTA
1	TUGLIE	LE	A	40.000,00 €	**AMMESSO E FINANZIABILE**	
2	MATINO	LE	A	40.000,00 €	**AMMESSO E FINANZIABILE**	
3	SCORRANO	LE	A	40.000,00 €	**AMMESSO E FINANZIABILE**	
4	CAPRARICA DI LECCE	LE	A	40.000,00 €	**AMMESSO E FINANZIABILE**	
5	LEQUILE	LE	A	39.998,92 €	**AMMESSO E FINANZIABILE**	
6	MIGGIANO	LE	A	39.998,92 €	**AMMESSO E FINANZIABILE**	
7	GALATINA	LE	A	40.000,00 €	**AMMESSO E FINANZIABILE**	
8	SAN CESARIO DI LECCE	LE	A	40.000,00 €	**AMMESSO E FINANZIABILE**	
9	GIUGGIANELLO	LE	A	40.000,00 €	**AMMESSO E FINANZIABILE**	
10	MORCIANO DI LEUCA	LE	A	40.000,00 €	**AMMESSO E FINANZIABILE**	
11	MELENDUGNO	LE	A	39.995,20 €	**AMMESSO E FINANZIABILE**	
12	GALATONE	LE	A	40.000,00 €	**AMMESSO E FINANZIABILE**	
13	SPONGANO	LE	A	40.000,00 €	**AMMESSO E FINANZIABILE**	
14	LEVERANO	LE	A	40.000,00 €	**AMMESSO E FINANZIABILE**	
15	POGGIARDO	LE	A	39.940,33 €	**AMMESSO E FINANZIABILE**	*
16	MONTERONI DI LECCE	LE	A	40.000,00 €	**AMMESSO E FINANZIABILE**	**
17	CASTRO	LE	A	40.000,00 €	**AMMESSO E FINANZIABILE**	**
18	CASARANO	LE	A	40.000,00 €	**AMMESSO E FINANZIABILE**	**
19	GUAGNANO	LE	A	40.000,00 €	**AMMESSO E FINANZIABILE**	**
20	VERNOLE	LE	A	39.998,92 €	**AMMESSO E FINANZIABILE PER € 14.827,99 + (€ 25.170,94 da finanziare nel 2024)**	***
21	SANTA CESAREA TERME	LE	A	40.000,00 €	**AMMESSO E FINANZIABILE NEL 2024**	***
22	PORTO CESAREO	LE	A	39.994,46 €	**AMMESSO E FINANZIABILE NEL 2024**	***
23	TAURISANO	LE	A	40.000,00 €	**AMMESSO E FINANZIABILE NEL 2024**	***
24	LIZZANELLO	LE	A	39.996,54 €	AMMESSO E NON FINANZIABILE	

25	ANDRANO	LE	A	40.000,00 €	AMMESSO E NON FINANZIABILE	
26	SANARICA	LE	A	40.000,00 €	AMMESSO E NON FINANZIABILE	
27	MONTESANO SALENTINO	LE	A	39.894,00 €	AMMESSO E NON FINANZIABILE	
28	SQUINZANO	LE	A	40.000,00 €	AMMESSO E NON FINANZIABILE	
29	MURO LECCESE	LE	A	40.000,00 €	AMMESSO E NON FINANZIABILE	
30	OTRANTO	LE	A	40.000,00 €	AMMESSO E NON FINANZIABILE	
31	PALMARIGGI	LE	A	40.000,00 €	AMMESSO E NON FINANZIABILE	
32	SURBO	LE	A	40.000,00 €	AMMESSO E NON FINANZIABILE	
33	CORSANO	LE	A	39.947,19 €	AMMESSO E NON FINANZIABILE	
34	CASTRIGNANO DEI GRECI	LE	A	40.000,00 €	AMMESSO E NON FINANZIABILE	
35	MELISSANO	LE	A	40.000,00 €	AMMESSO E NON FINANZIABILE	
36	GIURIDIGNANO	LE	A	40.000,00 €	AMMESSO E NON FINANZIABILE	
37	SAN PIETRO IN LAMA	LE	A	40.000,00 €	AMMESSO E NON FINANZIABILE	
38	TREPUZZI	LE	A	40.000,00 €	AMMESSO E NON FINANZIABILE	
39	SUPERSANO	LE	A	40.000,00 €	AMMESSO E NON FINANZIABILE	
40	SURANO	LE	A	40.000,00 €	AMMESSO E NON FINANZIABILE	
41	SALICE SALENTINO	LE	A	40.000,00 €	AMMESSO E NON FINANZIABILE	
42	ALESSANO	LE	A	40.000,00 €	AMMESSO E NON FINANZIABILE	
43	UGENTO	LE	A	40.000,00 €	AMMESSO E NON FINANZIABILE	
44	MELPIGNANO	LE	A	40.000,00 €	AMMESSO E NON FINANZIABILE	
45	VEGLIE	LE	A	40.000,00 €	AMMESSO E NON FINANZIABILE	
46	BAGNOLO DEL SALENTO	LE	A	40.000,00 €	AMMESSO E NON FINANZIABILE	
47	SPECCHIA	LE	A	40.000,00 €	AMMESSO E NON FINANZIABILE	
48	NOCIGLIA	LE	A	40.000,00 €	AMMESSO E NON FINANZIABILE	
49	MINERVINO DI LECCE	LE	A	40.000,00 €	AMMESSO E NON FINANZIABILE	
50	GAGLIANO DEL CAPO	LE	A	39.933,04 €	AMMESSO E NON FINANZIABILE	

POS.	COMUNE	PROV.	MISURA	CONTRIBUTO	NOTA	ULTERIORE NOTA
1	COLLEPASSO	LE	B	29.878,00 €	**AMMESSO E FINANZIABILE**	
2	RACALE	LE	B	26.363,00 €	**AMMESSO E FINANZIABILE**	
3	CAMPI SALENTINA	LE	B	30.000,00 €	**AMMESSO E FINANZIABILE**	
4	PRESICCE-ACQUARICA	LE	B	30.000,00 €	**AMMESSO E FINANZIABILE**	
5	NARDO	LE	B	29.400,00 €	**AMMESSO E FINANZIABILE**	
6	ARADEO	LE	B	30.000,00 €	**AMMESSO E FINANZIABILE**	
7	ALEZIO	LE	B	30.000,00 €	**AMMESSO E FINANZIABILE**	

*** Finanziabile con le rimanenze della Misura B della medesima Provincia**
**** Finanziabile mediante scorrimento con le risorse residue di altre Province**
***** Finanziabile nel 2024 con stanziamento ulteriori risorse**

DETERMINAZIONE DEL DIRIGENTE SEZIONE COMPETITIVITÀ DELLE FILIERE AGROALIMENTARI 30 novembre 2023, n. 521

Applicazione Reg. (UE) n. 1308/2013 del 17/12/2013 del Parlamento e del Consiglio e Decreto M.A.S.A.F. n. 525633 del 27/9/2023. Riconoscimento dell'Organizzazione produttori "Lilla & Giuliani e Terra Adriatica Bio società a responsabilità limitata" con sede legale in Polignano a Mare (Bari).

IL DIRIGENTE DELLA STRUTTURA PROPONENTE

VISTO il Reg. (UE) n. 1308/2013 del Parlamento europeo e del Consiglio del 17/12/2013 recante organizzazione comune dei mercati dei prodotti agricoli;

VISTO il regolamento (UE) 2393/2017 del 13 dicembre 2017 del Parlamento europeo e del Consiglio che modifica i regolamenti (UE) n. 1305/2013 sul sostegno allo sviluppo rurale da parte del Fondo europeo agricolo per lo sviluppo rurale (FEASR), (UE) n. 1306/2013 sul finanziamento, sulla gestione e sul monitoraggio della politica agricola comune, (UE) n. 1307/2013 recante norme sui pagamenti diretti agli agricoltori nell'ambito dei regimi di sostegno previsti dalla politica agricola comune, (UE) n. 1308/2013 recante organizzazione comune dei mercati dei prodotti agricoli e (UE) n. 652/2014 che fissa le disposizioni per la gestione delle spese relative alla filiera alimentare, alla salute e al benessere degli animali, alla sanità delle piante e al materiale riproduttivo vegetale;

VISTO il Regolamento (UE) n. 2021/2115 del Parlamento europeo e del Consiglio del 2 dicembre 2021 recante norme sul sostegno ai piani strategici che gli Stati membri devono redigere nell'ambito della politica agricola comune (piani strategici della PAC) e finanziati dal Fondo europeo agricolo di garanzia (FEAGA) e dal Fondo europeo agricolo per lo sviluppo rurale (FEASR) e che abroga i regolamenti (UE) n. 1305/2013 e (UE) n. 1307/2013;

VISTA la Decisione di Esecuzione della Commissione C(2022) 8645 del 02/12/2022 che approva il piano strategico della PAC 2023-2027 dell'Italia ai fini del sostegno dell'Unione finanziato dal Fondo europeo agricolo di garanzia e dal Fondo europeo agricolo per lo sviluppo rurale;

VISTO il decreto legislativo 18 maggio 2001, n. 228 e successive modifiche, concernente orientamento e modernizzazione del settore agricolo, a norma della legge n. 57 del 05 marzo 2001, articolo 7;

VISTO il decreto legislativo del 27 maggio 2005, n. 102 attuativo delle disposizioni di cui all'articolo 1, comma 2, lettera e) della legge 7 marzo 2003 n. 38, in materia di regolazione dei mercati, ed in particolare l'articolo 3, comma 1 relativo alle forme giuridiche societarie che le organizzazioni di produttori devono assumere ai fini del riconoscimento;

VISTO il Decreto M.A.S.A.F. n. 525633 del 27/9/2023 con il quale sono state dettate Disposizioni nazionali in materia di riconoscimento e controllo delle organizzazioni di produttori ortofrutticoli e loro associazioni, di fondi di esercizio e programmi operativi previsti dall'intervento settoriale ortofrutticoli del Piano strategico della PAC (PSP);

VISTA la Deliberazione della Giunta Regionale n. 1974 del 07/12/2020 "Approvazione Atto di Alta Organizzazione. Modello Organizzativo "MAIA 2.0" pubblicata sul Bollettino Ufficiale della Regione Puglia n. 14 del 26.01.2021 recante approvazione del nuovo Modello Organizzativo regionale "MAIA 2.0", che sostituisce quello precedentemente adottato con D.G.R. n. 1518/2015 pur mantenendone i principi e criteri ispiratori, ed il conseguente Decreto del Presidente della Giunta Regionale n. 22 del 22 gennaio 2021 recante adozione dell'Atto di alta organizzazione connesso al suddetto Modello Organizzativo "MAIA 2.0;

VISTA la Deliberazione di Giunta Regionale n. 1576 del 30/09/2021 "Conferimento incarichi di direzione delle Sezioni di Dipartimento ai sensi dell'articolo 22, comma 2, del decreto del Presidente della Giunta regionale 22 gennaio 2021 n. 22" che conferisce al Dott. Luigi Trotta l'incarico di direzione della Sezione Competitività delle Filiere Agroalimentari;

VISTA la Deliberazione di Giunta Regionale 15/9/2021, n. 1466 recante l'approvazione della Strategia regionale per la parità di genere, denominata "Agenda di Genere";

VISTA la Deliberazione di Giunta Regionale del 07/03/2022, n. 302 recante Valutazione di Impatto di Genere. Sistema di gestione e di monitoraggio;

VISTA la Deliberazione di Giunta Regionale 27/3/2023, n. 383 recante D.G.R. n. 302/2022 concernente "Valutazione di impatto di genere. Sistema di gestione e di monitoraggio". Presa d'atto del Report Valutazione di impatto di genere (VIG). Implementazione degli atti sottoposti a monitoraggio ed avvio nuova fase sperimentale.

VISTA la Deliberazione di Giunta regionale del 02/08/2018 n. 1450 di approvazione delle Linee Guida Regionali per le Organizzazioni di Produttori ai sensi del Reg. UE n. 1308/2013.

VISTA l'istanza presentata in data 22/09/2023, dall'organizzazione di produttori ortofrutticoli "Lilla & Giuliani e Terra Adriatica Bio società a responsabilità limitata", con sede legale in Polignano a Mare (Bari) via Principe Amedeo, 32 – C.U.A.A. n. 08841870721 ed acquisita agli atti della Sezione Competitività delle Filiere Agroalimentari al prot. n. 155/14457 del 22/09/2023 con la quale richiede il riconoscimento, ai sensi dell'art. 152 del Regolamento (UE) n. 1308/2013, per i prodotti:

- 0809 10 00 00 Albicocche;
- 0807 11 00 00 Cocomeri;
- 0709 99 20 00 Bietole da costa;
- 0709 91 00 00 Carciofi;
- 0807 19 00 Altri meloni;
- 0704 10 00 Cavolfiori e cavoli broccoli;
- 0809 29 00 00 Altre ciliegie;
- 0704 90 90 Altri prodotti commestibili genere brassica (cime di rapa);
- 0709 99 50 00 Finocchi;
- 0705 19 00 00 Altre lattughe;
- 0709 30 00 00 Melanzane;
- 0809 30 Pesche comprese le pesche noci;
- 0708 10 00 Piselli (pisum sativum);
- 0702 00 00 Pomodori freschi o refrigerati;
- 0709 99 90 40 Prezzemolo;
- 0709 40 00 Sedani esclusi i sedani rapa;
- 0806 10 10 Uve fresche da tavola.

VISTA la nota prot. n. 16512 del 03/11/2023 con la quale la Sezione Competitività delle Filiere Agroalimentari ha trasmesso al Servizio Territoriale di Bari - BAT la documentazione relativa all'istanza di riconoscimento di cui sopra, al fine dell'espletamento delle attività istruttorie di competenza;

VISTA la relazione istruttoria, redatta dai funzionari incaricati del Servizio Territoriale di Bari - BAT in data 02/11/2023, trasmessa in pari data con nota prot. n. 180/63449, acquisita agli atti della Sezione Competitività delle Filiere Agroalimentari al prot. n. 155/16512 del 03/11/2023, nella quale è stato proposto il riconoscimento della O.P. "Lilla & Giuliani e Terra Adriatica Bio società a responsabilità limitata" per i prodotti su riportati, ad eccezione di: 0809 30 Pesche comprese le pesche noci e 0709 91 00 00 Carciofi;

CONSIDERATO che l'organizzazione di produttori ortofrutticoli "Lilla & Giuliani e Terra Adriatica Bio società a responsabilità limitata" è stata costituita con atto e Statuto redatti in data 08/08/2023 per notaio dott. Francesco Vinciguerra, Repertorio n. 6740, registrato in Bari al n. 35804 in data 10/08/2023, di costituzione, ai sensi degli articoli 152, 153, 154 e 160 del Reg. (UE) n. 1308/2013 e ss.mm.ii..

CONSIDERATI gli esiti istruttori positivi dai quali risulta che le condizioni di cui agli articoli 152, 153, 154 e 160 del Reg. (UE) n. 1308/2013 e ss.mm.ii;

CONSIDERATO che, nella su citata relazione istruttoria, viene dato atto che la stessa organizzazione di produttori ha il possesso dei requisiti, relativi al numero dei soci produttori n. 45 ed al valore di produzione commercializzata, con il valore accertato, pari ad Euro 5.307.678,53, in conformità alla normativa comunitaria e nazionale, al fine di ottenere il riconoscimento di Organizzazione di produttori ortofrutticoli.

Verifica ai sensi del D. Lgs 196/03 e del Regolamento (UE) 2016/679. Garanzie alla riservatezza

La pubblicazione dell'atto sul B.U.R.P., nonché la pubblicazione all'Albo o sul sito istituzionale, salve le garanzie previste dalla legge 241/90 in tema di accesso ai documenti amministrativi, avviene nel rispetto della tutela alla riservatezza dei cittadini secondo quanto disposto dal Regolamento (UE) n.679/2016 in materia di protezione dei dati personali, nonché dal D.Lgs. 196/03 ss.mm.ii., come modificato dal d.lgs. 101/2018 e dal vigente regolamento regionale n. 5/2006 per il trattamento dei dati sensibili e giudiziari, in quanto applicabile.
Ai fini della pubblicità legale, il presente atto è stato redatto in modo da evitare la diffusione di dati personali identificativi non necessari, ovvero il riferimento alle particolari categorie di dati previste agli articoli 9 e 10 del Regolamento U.E. innanzi richiamato; qualora detti dati fossero essenziali per l'adozione dell'atto, essi sono trasferiti in documenti separati esplicitamente richiamati.

Adempimenti contabili di cui alla l.r. N. 28/2001 e successive modificazioni ed integrazioni

Il presente provvedimento non comporta alcun mutamento qualitativo e quantitativo di entrata o di spesa, né a carico del bilancio regionale né a carico di enti per i cui debiti i creditori potrebbero rivalersi sulla Regione Puglia e che dallo stesso non scaturiranno oneri di natura finanziaria per la Regione Puglia.

DETERMINA

Di prendere atto di quanto espresso in narrativa, che costituisce parte integrante e sostanziale del presente atto e che qui si intende integralmente riportato.

Di riconoscere, ai sensi degli articoli 152 e seguenti del Reg. (UE) n. 1308/2013 e dal Decreto M.A.S.A.F. n. 525633 del 27/9/2023, l'organizzazione di produttori "Lilla & Giuliani e Terra Adriatica Bio società a responsabilità limitata" con sede legale in Polignano a Mare (Bari), Via Principe Amedeo, 32, per i prodotti:

- 0809 10 00 00 Albicocche;
- 0807 11 00 00 Cocomeri;

- 0709 99 20 00 Bietole da costa;
- 0807 19 00 Altri meloni;
- 0704 10 00 Cavolfiori e cavoli broccoli;
- 0809 29 00 00 Altre ciliegie;
- 0704 90 90 Altri prodotti commestibili genere brassica (cime di rapa);
- 0709 99 50 00 Finocchi;
- 0705 19 00 00 Altre lattughe;
- 0709 30 00 00 Melanzane;
- 0708 10 00 Piselli (pisum sativum);
- 0702 00 00 Pomodori freschi o refrigerati;
- 0709 99 90 40 Prezzemolo;
- 0709 40 00 Sedani esclusi i sedani rapa;
- 0806 10 10 Uve fresche da tavola.

- Di fare obbligo all'Organizzazione di Produttori "Lilla & Giuliani e Terra Adriatica Bio società a responsabilità limitata", all'osservanza e rispetto delle norme statutarie, comunitarie e nazionali in materia e a tenere presso la propria sede amministrativa tutti i libri sociali previsti dalle vigenti leggi relativi agli Organi statutari, oltre ai registri di carico e scarico con l'annotazione delle fatture di vendita per le attività di commercializzazione;

- Di fare obbligo alla OP "Lilla & Giuliani e Terra Adriatica Bio società a responsabilità limitata" ad inviare, annualmente, alla Regione Puglia - Servizi centrali e territoriali del Dipartimento Agricoltura Sviluppo Rurale e Ambientale, entro 30 giorni dall'approvazione, copia del bilancio ufficiale con le relazioni del Consiglio di Amministrazione e del Collegio sindacale, i prospetti delle produzioni commercializzate ed ogni altra documentazione inerente le attività istituzionali richiesta.

- Di incaricare il Servizio Associazionismo Qualità e Mercati di trasmettere copia all'Organizzazione di Produttori "Lilla & Giuliani e Terra Adriatica Bio società a responsabilità limitata" al M.A.S.A.F. Ufficio PIUE V, ad A.G.E.A. – Ufficio Feaga non SIGC, a RTI-Agriconsulting – Lotto2, alla Sezione Coordinamento Servizi Territoriali ed al Servizio Territoriale di Bari - BAT.

- Di incaricare il Servizio Associazionismo, Qualità e Mercati di inviare copia del presente atto al Servizio Bollettino per la pubblicazione sul B.U.R.P. ai sensi della lettera G dell'art. 6 della L.R. n. 13 del 12/4/1993;

Il presente provvedimento:

- è stato elaborato attraverso la piattaforma CIFRA2, composto da pagine tutte progressivamente numerate, firmato digitalmente e adottato in unico originale;

- sarà pubblicato per 10 giorni lavorativi, ai sensi dell'art. 20 comma 3 del DPGR n. 22/2021, all'Albo regionale on line e sarà conservato nei sistemi informatici regionali CIFRA2, Sistema Puglia e Diogene;

- sarà trasmesso, tramite piattaforma CIFRA2, al Segretariato della Giunta Regionale e sarà pubblicato nella sezione "Amministrazione Trasparente" sul sito istituzionale della Regione Puglia, per le finalità di cui al D.Lgs. n. 33/2013 e ss.mm.ii..

Il presente Provvedimento è direttamente esecutivo.

Basato sulla proposta n. 155/DIR/2023/00542 dei sottoscrittori della proposta:

P.O. Associazionismo e Mercati
Piergiorgio Laudisa

Il Dirigente del Servizio Associazionismo Qualità e Mercati
Nicola Laricchia

Firmato digitalmente da:

Il Dirigente della Sezione Competitività delle Filiere Agroalimentari
Luigi Trotta

DETERMINAZIONE DEL DIRIGENTE SEZIONE COMPETITIVITÀ DELLE FILIERE AGROALIMENTARI 30 novembre 2023, n. 522

Applicazione Reg. (UE) n. 1308/2013 del 17/12/2013 del Parlamento e del Consiglio e Decreto M.A.S.A.F. n. 525633 del 27/9/2023. Riconoscimento dell'Organizzazione produttori "Terranostra OP società cooperativa agricola" con sede legale in Adelfia (Bari).

IL DIRIGENTE DELLA STRUTTURA PROPONENTE

VISTO il Reg. (UE) n. 1308/2013 del Parlamento europeo e del Consiglio del 17/12/2013 recante organizzazione comune dei mercati dei prodotti agricoli;

VISTO il regolamento (UE) 2393/2017 del 13 dicembre 2017 del Parlamento europeo e del Consiglio che modifica i regolamenti (UE) n. 1305/2013 sul sostegno allo sviluppo rurale da parte del Fondo europeo agricolo per lo sviluppo rurale (FEASR), (UE) n. 1306/2013 sul finanziamento, sulla gestione e sul monitoraggio della politica agricola comune, (UE) n. 1307/2013 recante norme sui pagamenti diretti agli agricoltori nell'ambito dei regimi di sostegno previsti dalla politica agricola comune, (UE) n. 1308/2013 recante organizzazione comune dei mercati dei prodotti agricoli e (UE) n. 652/2014 che fissa le disposizioni per la gestione delle spese relative alla filiera alimentare, alla salute e al benessere degli animali, alla sanità delle piante e al materiale riproduttivo vegetale;

VISTO il Regolamento (UE) n. 2021/2115 del Parlamento europeo e del Consiglio del 2 dicembre 2021 recante norme sul sostegno ai piani strategici che gli Stati membri devono redigere nell'ambito della politica agricola comune (piani strategici della PAC) e finanziati dal Fondo europeo agricolo di garanzia (FEAGA) e dal Fondo europeo agricolo per lo sviluppo rurale (FEASR) e che abroga i regolamenti (UE) n. 1305/2013 e (UE) n. 1307/2013;

VISTA la Decisione di Esecuzione della Commissione C(2022) 8645 del 02/12/2022 che approva il piano strategico della PAC 2023-2027 dell'Italia ai fini del sostegno dell'Unione finanziato dal Fondo europeo agricolo di garanzia e dal Fondo europeo agricolo per lo sviluppo rurale;

VISTO il decreto legislativo 18 maggio 2001, n. 228 e successive modifiche, concernente orientamento e modernizzazione del settore agricolo, a norma della legge n. 57 del 05 marzo 2001, articolo 7;

VISTO il decreto legislativo del 27 maggio 2005, n. 102 attuativo delle disposizioni di cui all'articolo 1, comma 2, lettera e) della legge 7 marzo 2003 n. 38, in materia di regolazione dei mercati, ed in particolare l'articolo 3, comma 1 relativo alle forme giuridiche societarie che le organizzazioni di produttori devono assumere ai fini del riconoscimento;

VISTO il Decreto M.A.S.A.F. n. 525633 del 27/9/2023 con il quale sono state dettate Disposizioni nazionali in materia di riconoscimento e controllo delle organizzazioni di produttori ortofrutticoli e loro associazioni, di fondi di esercizio e programmi operativi previsti dall'intervento settoriale ortofrutticoli del Piano strategico della PAC (PSP);

VISTA la Deliberazione della Giunta Regionale n. 1974 del 07/12/2020 "Approvazione Atto di Alta Organizzazione. Modello Organizzativo "MAIA 2.0" pubblicata sul Bollettino Ufficiale della Regione Puglia n. 14 del 26.01.2021 recante approvazione del nuovo Modello Organizzativo regionale "MAIA 2.0", che sostituisce quello precedentemente adottato con D.G.R. n. 1518/2015 pur mantenendone i principi e criteri ispiratori, ed il conseguente Decreto del Presidente della Giunta Regionale n. 22 del 22 gennaio 2021 recante adozione dell'Atto di alta organizzazione connesso al suddetto Modello Organizzativo "MAIA 2.0;

VISTA la Deliberazione di Giunta Regionale n. 1576 del 30/09/2021 "Conferimento incarichi di direzione delle Sezioni di Dipartimento ai sensi dell'articolo 22, comma 2, del decreto del Presidente della Giunta regionale 22 gennaio 2021 n. 22" che conferisce al Dott. Luigi Trotta l'incarico di direzione della Sezione Competitività delle Filiere Agroalimentari;

VISTA la Deliberazione di Giunta Regionale 15/9/2021, n. 1466 recante l'approvazione della Strategia regionale per la parità di genere, denominata "Agenda di Genere";

VISTA la Deliberazione di Giunta Regionale del 07/03/2022, n. 302 recante Valutazione di Impatto di Genere. Sistema di gestione e di monitoraggio;

VISTA la Deliberazione di Giunta Regionale 27/3/2023, n. 383 recante D.G.R. n. 302/2022 concernente "Valutazione di impatto di genere. Sistema di gestione e di monitoraggio". Presa d'atto del Report Valutazione di impatto di genere (VIG). Implementazione degli atti sottoposti a monitoraggio ed avvio nuova fase sperimentale.

VISTA la Deliberazione di Giunta regionale del 02/08/2018 n. 1450 di approvazione delle Linee Guida Regionali per le Organizzazioni di Produttori ai sensi del Reg. UE n. 1308/2013.

VISTA l'istanza presentata in data 29/09/2023, dall'organizzazione di produttori ortofrutticoli "Terranostra OP società cooperativa agricola", con sede legale in Adelfia (Bari) Strada provinciale per Valenzano zona P.I.P. snc; – C.U.A.A. 08841800728 ed acquisita agli atti della Sezione Competitività delle Filiere Agroalimentari al prot. n. 155/14872 del 29/9/2023, con la quale richiede il riconoscimento, ai sensi dell'art. 152 del Regolamento (UE) n. 1308/2013;

VISTA la nota prot. n. 155/15975 del 23/10/2023 con la quale la Sezione Competitività delle Filiere Agroalimentari ha trasmesso al Servizio Territoriale di Bari - BAT la documentazione relativa all'istanza di riconoscimento di cui sopra, al fine dell'espletamento delle attività istruttorie di competenza;

VISTA la relazione istruttoria, redatta dai funzionari incaricati del Servizio Territoriale di Bari - BAT in data 16/11/2023, trasmessa in data 22/11/2023, con nota prot. n. 180/68147, acquisita agli atti della Sezione Competitività delle Filiere Agroalimentari al prot. n. 155/17772 del 03/11/2023, nella quale è stato proposto il riconoscimento dell'organizzazione di produttori Terranostra OP società cooperativa agricola;

CONSIDERATO che l'organizzazione di produttori ortofrutticoli Terranostra OP società cooperativa agricola è stata costituita, ai sensi degli articoli 152, 153, 154 e 160 del Reg. (UE) n. 1308/2013 e ss.mm.ii., con atto e Statuto redatti in data 08/08/2023 per notaio dott. Maddalena Paolo, Repertorio n. 5273, registrato in Bari al n. 36558 in data 05/09/2023.

CONSIDERATI gli esiti istruttori positivi dai quali risulta che le condizioni di cui agli articoli 152, 153, 154 e 160 del Reg. (UE) n. 1308/2013 e ss.mm.ii;

CONSIDERATO che, nella su citata relazione istruttoria, viene dato atto che l'organizzazione di produttori Terranostra OP società cooperativa agricola, ha il possesso dei requisiti, relativi al numero dei soci produttori n. 41 ed al valore di produzione commercializzata, con il valore accertato, pari ad Euro 5.062.973,64, in conformità alla normativa comunitaria e nazionale, al fine di ottenere il riconoscimento di Organizzazione di produttori ortofrutticoli per i prodotti:

- 0704 10 00 Cavolfiori e cavoli broccoli;

- 0709 91 00 00 Carciofi;
- 0709 99 50 00 Finocchi;
- 0805 10 Arance;
- 0805 22 00 Clementine;
- 0806 10 10 Uve da tavola fresche;
- 0807 11 00 00 Cocomeri;
- 0807 19 00 Altri meloni;
- 0809 10 00 00 Albicocche;
- 0809 29 00 00 Altre ciliegie.

Verifica ai sensi del D. Lgs 196/03 e del Regolamento (UE) 2016/679. Garanzie alla riservatezza

La pubblicazione dell'atto sul B.U.R.P., nonché la pubblicazione all'Albo o sul sito istituzionale, salve le garanzie previste dalla legge 241/90 in tema di accesso ai documenti amministrativi, avviene nel rispetto della tutela alla riservatezza dei cittadini secondo quanto disposto dal Regolamento (UE) n.679/2016 in materia di protezione dei dati personali, nonché dal D.Lgs. 196/03 ss.mm.ii., come modificato dal d.lgs. 101/2018 e dal vigente regolamento regionale n. 5/2006 per il trattamento dei dati sensibili e giudiziari, in quanto applicabile.

Ai fini della pubblicità legale, il presente atto è stato redatto in modo da evitare la diffusione di dati personali identificativi non necessari, ovvero il riferimento alle particolari categorie di dati previste agli articoli 9 e 10 del Regolamento U.E. innanzi richiamato; qualora detti dati fossero essenziali per l'adozione dell'atto, essi sono trasferiti in documenti separati esplicitamente richiamati.

Adempimenti contabili di cui alla l.r. N. 28/2001 e successive modificazioni ed integrazioni

Il presente provvedimento non comporta alcun mutamento qualitativo e quantitativo di entrata o di spesa, né a carico del bilancio regionale né a carico di enti per i cui debiti i creditori potrebbero rivalersi sulla Regione Puglia e che dallo stesso non scaturiranno oneri di natura finanziaria per la Regione Puglia.

DETERMINA

Di prendere atto di quanto espresso in narrativa, che costituisce parte integrante e sostanziale del presente atto e che qui si intende integralmente riportato.

Di riconoscere, ai sensi degli articoli 152 e seguenti del Reg. (UE) n. 1308/2013 e dal Decreto M.A.S.A.F. n. 525633 del 27/9/2023, l'organizzazione di produttori ortofrutticoli "Terranostra OP società cooperativa agricola", con sede legale in Adelfia (Bari) - Strada provinciale per Valenzano zona P.I.P. snc, per i prodotti:

- 0704 10 00 Cavolfiori e cavoli broccoli;
- 0709 91 00 00 Carciofi;
- 0709 99 50 00 Finocchi;
- 0805 10 Arance;
- 0805 22 00 Clementine;
- 0806 10 10 Uve da tavola fresche;
- 0807 11 00 00 Cocomeri;
- 0807 19 00 Altri meloni;
- 0809 10 00 00 Albicocche;
- 0809 29 00 00 Altre ciliegie.
- Di fare obbligo all'Organizzazione di produttori ortofrutticoli Terranostra OP società cooperativa

agricola, all'osservanza e rispetto delle norme statutarie, comunitarie e nazionali in materia e a tenere presso la propria sede amministrativa tutti i libri sociali previsti dalle vigenti leggi relativi agli Organi statutari, oltre ai registri di carico e scarico con l'annotazione delle fatture di vendita per le attività di commercializzazione;

- Di fare obbligo alla OP Terranostra OP società cooperativa agricola ad inviare, annualmente, alla Regione Puglia - Servizi centrali e territoriali del Dipartimento Agricoltura Sviluppo Rurale e Ambientale, entro 30 giorni dall'approvazione, copia del bilancio ufficiale con le relazioni del Consiglio di Amministrazione e del Collegio sindacale, i prospetti delle produzioni commercializzate ed ogni altra documentazione inerente le attività istituzionali richiesta.

- Di incaricare il Servizio Associazionismo Qualità e Mercati di trasmettere copia all'Organizzazione di produttori ortofrutticoli Terranostra OP società cooperativa agricola, al M.A.S.A.F. Ufficio PIUE V, ad A.G.E.A. – Ufficio Feaga non SIGC, a RTI-Agriconsulting – Lotto2, alla Sezione Coordinamento Servizi Territoriali ed al Servizio Territoriale di Bari - BAT.

- Di incaricare il Servizio Associazionismo, Qualità e Mercati di inviare copia del presente atto al Servizio Bollettino per la pubblicazione sul B.U.R.P. ai sensi della lettera G dell'art. 6 della L.R. n. 13 del 12/4/1993;

Il presente provvedimento:

- è stato elaborato attraverso la piattaforma CIFRA2, composto da pagine tutte progressivamente numerate, firmato digitalmente e adottato in unico originale;

- sarà pubblicato per 10 giorni lavorativi, ai sensi dell'art. 20 comma 3 del DPGR n. 22/2021, all'Albo regionale on line e sarà conservato nei sistemi informatici regionali CIFRA2, Sistema Puglia e Diogene;

- sarà trasmesso, tramite piattaforma CIFRA2, al Segretariato della Giunta Regionale e sarà pubblicato nella sezione "Amministrazione Trasparente" sul sito istituzionale della Regione Puglia, per le finalità di cui al D.Lgs. n. 33/2013 e ss.mm.ii..

Il presente Provvedimento è direttamente esecutivo.

Basato sulla proposta n. 155/DIR/2023/00543 dei sottoscrittori della proposta:

P.O. Associazionismo e Mercati
Piergiorgio Laudisa

Il Dirigente del Servizio Associazionismo Qualità e Mercati
Nicola Laricchia

Firmato digitalmente da:

Il Dirigente della Sezione Competitività delle Filiere Agroalimentari
Luigi Trotta

DETERMINAZIONE DEL DIRIGENTE SEZIONE COMPETITIVITÀ DELLE FILIERE AGROALIMENTARI 5 dicembre 2023, n. 530

Attuazione Reg. (UE) n. 1308/2013 e Decreto M.A.S.A.F. n. 525633 del 27/9/2023. Importi massimi di sostegno previsti per i ritiri dal mercato relativi al prodotto "Melagrana", per l'annualità 2024.

IL DIRIGENTE DELLA STRUTTURA PROPONENTE

VISTO il Regolamento (UE) n. 1308/2013 del 17 dicembre 2013, del Parlamento Europeo e del Consiglio recante "Organizzazione comune dei mercati dei prodotti agricoli che abroga i regolamenti (CEE) n. 992/72, (CEE) n. 234/79, (CE) n. 1037/2001 e (CE) n. 1234/2007 del Consiglio";

VISTO il regolamento (UE) 2021/2115 del Parlamento Europeo e del Consiglio del 2 dicembre 2021 recante norme sul sostegno ai piani strategici che gli Stati membri devono redigere nell'ambito della politica agricola comune (piani strategici della PAC) e finanziati dal Fondo europeo agricolo di garanzia (FEAGA) e dal Fondo europeo agricolo per lo sviluppo rurale (FEASR) e che abroga i regolamenti (UE) n. 1305/2013 e (UE) n. 1307/2013;

VISTO il regolamento (UE) 2021/2116 del Parlamento Europeo e del Consiglio del 2 dicembre 2021 sul finanziamento, sulla gestione e sul monitoraggio della politica agricola comune e che abroga il regolamento (UE) n. 1306/2013;

VISTO il regolamento delegato (UE) 2022/126 della Commissione del 7 dicembre 2021 che integra il regolamento (UE) 2021/2115 del Parlamento europeo e del Consiglio con requisiti aggiuntivi per taluni tipi di intervento specificati dagli Stati membri nei rispettivi piani strategici della PAC per il periodo dal 2023 al 2027 a norma di tale regolamento, nonché per le norme relative alla percentuale per la norma 1 in materia di buone condizioni agronomiche e ambientali (BCAA);

VISTO il regolamento delegato (UE) 2022/127 della Commissione del 7 dicembre 2021 che integra il regolamento (UE) 2021/2116 del Parlamento europeo e del Consiglio con norme concernenti gli organismi pagatori e altri organismi, la gestione finanziaria, la liquidazione dei conti, le cauzioni e l'uso dell'euro;

VISTO il regolamento di esecuzione (UE) 2022/128 della Commissione del 21 dicembre 2021 che integra il regolamento (UE) 2021/2116 del Parlamento europeo e del Consiglio recante modalità di applicazione del regolamento (UE) 2021/2116 del Parlamento europeo e del Consiglio per quanto riguarda gli organismi pagatori e altri organismi, la gestione finanziaria, la liquidazione dei conti, i controlli, le cauzioni e la trasparenza;

VISTO il regolamento delegato (UE) 2022/2528 della Commissione del 17 ottobre 2022 che modifica il regolamento delegato (UE) 2017/891 e abroga i regolamenti delegati (UE) n. 611/2014, (UE) 2015/1366 e (UE) 2016/1149 applicabili ai regimi di aiuti in taluni settori agricoli;

VISTO il regolamento di esecuzione (UE) 2022/2532 della Commissione che modifica il regolamento di esecuzione (UE) 2017/892 e abroga il regolamento (UE) 738/2010 e i regolamenti di esecuzione (UE) n. 615/2014, (UE) 2015/1368 e (UE) 2016/1150 applicabili ai regimi di aiuti in taluni settori agricoli;

VISTO il regolamento delegato (UE) 2023/330 della Commissione del 22 novembre 2022 che modifica e rettifica il regolamento delegato (UE) 2022/126 che integra il regolamento (UE) 2021/2115 del Parlamento europeo e del Consiglio con requisiti aggiuntivi per taluni tipi di intervento specificati dagli Stati membri nei rispettivi piani strategici della PAC per il periodo dal 2023 al 2027 a norma di tale regolamento, nonché per le norme relative alla percentuale per la norma 1 in materia di buone condizioni agronomiche e ambientali (BCAA);

VISTO il Piano strategico della PAC italiano (PSP), di cui al titolo V, capo II, del regolamento (UE) 2021/2115, redatto in conformità dell'allegato I del regolamento di esecuzione (UE) 2021/2290 e inviato, in data 31 dicembre 2021, a norma del medesimo regolamento, mediante il sistema elettronico per lo scambio sicuro di informazioni denominato «SFC2021», alla Commissione europea UE per la prevista approvazione;

VISTO il D.M. 29 agosto 2017, n. 4969 del Ministero delle Politiche Agricole Alimentari e Forestali, con cui è stata adottata la Strategia Nazionale in materia di riconoscimento e controllo delle organizzazioni di produttori ortofrutticoli e loro associazioni, di fondi di esercizio e di programmi operativi per il periodo 2018 - 2022;

VISTO il D.M. 27 settembre 2018, n. 9286 e ss.mm.ii., del Ministero delle Politiche Agricole Alimentari Forestali e del Turismo di "Modifica della Strategia nazionale in materia di riconoscimento e controllo delle organizzazioni di produttori ortofrutticoli e loro associazioni, di fondi di esercizio e di programmi operativi, per il periodo 2018- 2022, adottata con DM 29 agosto 2017, n. 4969", ed il relativo Allegato;

VISTO il Decreto Mi.P.A.A.F. n. 216483 del 12/5/2022, che Modifica il decreto ministeriale 29 agosto 2017, n. 4969 di proroga la validità della Strategia Nazionale adottata con il decreto del Ministro delle politiche agricole alimentari e forestali 29 agosto 2017, n. 4969 fino alla data del 31/12/2025;

VISTO il D.M. 27 settembre 2023 n. 525633 del Ministero dell'Agricoltura della sovraità alimentare e delle Foreste, recante "Disposizioni nazionali in materia di riconoscimento e controllo delle organizzazioni di produttori ortofrutticoli e loro associazioni, di fondi di esercizio e programmi operativi previsti dall'intervento settoriale ortofrutticoli del Piano strategico della PAC (PSP)";

VISTA la Circolare del Ministero delle Politiche Agricole Alimentari e Forestali n. 307514 del 06/7/2021, avente ad oggetto "Attuazione dei programmi operativi delle organizzazioni di produttori ortofrutticoli – valori massimi ed importi forfettari per talune tipologie di spese ammissibili", ed il relativo Documento tecnico allegato, che si applica ai nuovi programmi operativi decorrenti dal 1° gennaio 2021, nonché alle annualità 2021 e seguenti dei programmi operativi poliennali in corso;

VISTA la successiva Circolare MiPAAF del 09/06/2022 n. 260634 che integra la circolare dipartimentale 6 luglio 2021 n. 307514, sull'attuazione dei programmi operativi delle organizzazioni di produttori ortofrutticoli;

VISTA La Deliberazione della Giunta Regionale n. 1974 del 07/12/2020 "Approvazione Atto di Alta Organizzazione. Modello Organizzativo "MAIA 2.0" pubblicata sul Bollettino Ufficiale della Regione Puglia n. 14 del 26/01/2021 recante approvazione del nuovo Modello Organizzativo regionale "MAIA 2.0", che sostituisce quello precedentemente adottato con D.G.R. n. 1518/2015 pur mantenendone i principi e criteri ispiratori, ed il conseguente Decreto del Presidente della Giunta Regionale n. 22 del 22/01/2021 recante adozione dell'Atto di alta organizzazione connesso al suddetto Modello Organizzativo "MAIA 2.0";

VISTA la Deliberazione di Giunta Regionale n. 1576 del 30/09/2021 "Conferimento incarichi di direzione delle Sezioni di Dipartimento ai sensi dell'articolo 22, comma 2, del decreto del Presidente della Giunta regionale 22/01/2021 n. 22" che conferisce al Dott. Luigi Trotta l'incarico di direzione della Sezione Competitività delle Filiere Agroalimentari;

VISTA la Deliberazione di Giunta Regionale 15/9/2021, n. 1466 recante l'approvazione della Strategia regionale per la parità di genere, denominata "Agenda di Genere";

VISTA la Deliberazione di Giunta Regionale del 07/03/2022, n. 302 recante Valutazione di Impatto di Genere. Sistema di gestione e di monitoraggio;

VISTA la Deliberazione di Giunta Regionale 27/3/2023, n. 383 recante D.G.R. n. 302/2022 concernente

"Valutazione di impatto di genere. Sistema di gestione e di monitoraggio". Presa d'atto del Report Valutazione di impatto di genere (VIG). Implementazione degli atti sottoposti a monitoraggio ed avvio nuova fase sperimentale.

CONSIDERATI gli intendimenti presentati da alcune organizzazioni di produttori ortofrutticoli e delle conseguenti richieste alla Regione Puglia di definire l'importo del sostegno per i ritiri dal mercato, ai sensi della suddetta circolare MIPAAF n. 307514 del 06/7/2021 e ss.mm.ii. per il prodotto "melagrana";

DATO ATTO che ISMEA - Istituto di servizi per il mercato agricolo alimentare è un ente pubblico economico nazionale sottoposto alla vigilanza del Ministero Agricoltura Sovranità Alimentare e Foreste che ha compiti di supportare la competitività del settore agricolo-alimentare italiano attraverso la fornitura di servizi interconnessi di natura informativa e di mercato, fondiaria, finanziaria e assicurativa e attraverso la costituzione di forme di garanzia creditizia e finanziaria per le imprese agricole e le loro forme associative;

DATO ATTO che nel portale di ISMEA mercati – Trasparenza e conoscenza dei mercati agroalimentari sono disponibili le rilevazioni ISMEA dei prezzi medi sui mercati del prodotto in esame, relativi al periodo 2019 - 2023;

CONSIDERATO che la su citata Circolare del Ministero delle Politiche Agricole Alimentari e Forestali n. 307514 del 06/7/2021, individua, tra l'altro, per i prodotti non indicati nell'allegato IV del regolamento delegato (UE) n. 891/2021 il metodo di calcolo dell'ammontare dell'importo per i ritiri dal mercato;

CONSIDERATO che per i prodotti per i quali risulta effettuata la rilevazione dei prezzi, secondo la procedura di cui all'articolo 55 del regolamento delegato (UE) n. 891/2021 (rilevazioni giornaliere ISMEA), deve essere adottata la percentuale del 40% e del 30%, della media nazionale dei prezzi del quinquennio precedente, rispettivamente per il prodotto inviato alla beneficienza e per il prodotto inviato ad altre destinazioni;

VISTE le rilevazioni ISMEA dei prezzi medi sui mercati del prodotto melagrana, relativi al periodo 2019 -2023;

APPLICATE le riduzioni percentuali, al prezzo medio, del 40% per il prodotto destinato alla distribuzione gratuita e del 30%, per il prodotto destinato ad altre destinazioni, si definisce il valore del sostegno massimo per i ritiri dal mercato (€/100kg) per l'anno 2024, come segue:

Prodotto	Prezzi ISMEA (€/kg)						Prezzi Massimali per ritiro dal mercato (€/100 kg)	
	Prezzo medio annuo (€/kg)					Prezzo medio	Distribuzione Gratuita (40% del prezzo medio)	Altre Destinazioni (30% del prezzo medio)
MELAGRANA	2019	2020	2021	2022	2023			
	1,55	1,30	1,00	0,70	1,10	1,14	45,60	34,20

Pertanto, gli importi massimi di sostegno (€/100 kg) previsti per i ritiri dal mercato relativi al prodotto "melagrana", per l'annualità 2024 sono:

Prodotto	Prezzi ISMEA (€/kg)	Prezzi Massimali per ritiro dal mercato (€/100 kg)	
	Prezzo medio	Distribuzione gratuita (40% del prezzo medio)	Altre destinazioni (30% del prezzo medio)
MELAGRANA	1,14	45,60	34,20

Verifica ai sensi del D. Lgs 196/03 e del Regolamento (UE) 2016/679. Garanzie alla riservatezza

La pubblicazione dell'atto sul B.U.R.P., nonché la pubblicazione all'Albo o sul sito istituzionale, salve le garanzie previste dalla legge 241/90 in tema di accesso ai documenti amministrativi, avviene nel rispetto della tutela alla

riservatezza dei cittadini secondo quanto disposto dal Regolamento (UE) n.679/2016 in materia di protezione dei dati personali, nonché dal D.Lgs. 196/03 ss.mm.ii., come modificato dal d.lgs. 101/2018 e dal vigente regolamento regionale n. 5/2006 per il trattamento dei dati sensibili e giudiziari, in quanto applicabile.

Ai fini della pubblicità legale, il presente atto è stato redatto in modo da evitare la diffusione di dati personali identificativi non necessari, ovvero il riferimento alle particolari categorie di dati previste agli articoli 9 e 10 del Regolamento U.E. innanzi richiamato; qualora detti dati fossero essenziali per l'adozione dell'atto, essi sono trasferiti in documenti separati esplicitamente richiamati.

Adempimenti contabili di cui alla l.r. N. 28/2001 e successive modificazioni ed integrazioni

Il presente provvedimento non comporta alcun mutamento qualitativo e quantitativo di entrata o di spesa, né a carico del bilancio regionale né a carico di enti per i cui debiti i creditori potrebbero rivalersi sulla Regione Puglia e che dallo stesso non scaturiranno oneri di natura finanziaria per la Regione Puglia.

DETERMINA

Di prendere atto di quanto espresso in narrativa, che costituisce parte integrante e sostanziale del presente atto e che qui si intende integralmente riportato.

Di approvare gli indicati importi massimi di sostegno (€/100 kg) previsti per i ritiri di mercato relativi al prodotto "melagrana", per l'annualità 2024:

Prodotto	Prezzi ISMEA (€/kg)	Prezzi Massimali per ritiro dal mercato (€/100 kg)	
	Prezzo medio	Distribuzione gratuita (40% del prezzo medio)	Altre destinazioni (30% del prezzo medio)
MELAGRANA	1,14	45,60	34,20

di incaricare il Servizio Associazionismo Qualità e Mercati di trasmettere il presente provvedimento alle organizzazioni di produttori ortofrutticoli riconosciute dalla Regione Puglia, al M.A.S.A.F. - Ufficio PIUE V, all'A.G.E.A. – Ufficio Feaga non SIGC, a RTI- Agriconsulting – Lotto2, alla Sezione Coordinamento Servizi Territoriali ed ai Servizi Territoriali.

Di far pubblicare il presente atto sul B.U.R.P. ai sensi dell'articolo 6 (lettera G) della Legge regionale n. 13 del 12/4/1993.

Il presente provvedimento:

è stato elaborato attraverso la piattaforma CIFRA2, composto da pagine tutte progressivamente numerate, firmato digitalmente e adottato in unico originale;

sarà pubblicato per 10 giorni lavorativi, ai sensi dell'art. 20 comma 3 del DPGR n. 22/2021, all'Albo regionale on line e sarà conservato nei sistemi informatici regionali CIFRA2, Sistema Puglia e Diogene;

sarà trasmesso, tramite piattaforma CIFRA2, al Segretariato della Giunta Regionale e sarà pubblicato nella sezione "Amministrazione Trasparente" sul sito istituzionale della Regione Puglia, per le finalità di cui al D.Lgs. n. 33/2013 e ss.mm.ii..

Il presente Provvedimento è direttamente esecutivo.

Basato sulla proposta n. 155/DIR/2023/00545 dei sottoscrittori della proposta:

P.O. Associazionismo e Mercati
Piergiorgio Laudisa

Il Dirigente del Servizio Associazionismo Qualità e Mercati
Nicola Laricchia

Firmato digitalmente da:

Il Dirigente della Sezione Competitività delle Filiere Agroalimentari
Luigi Trotta

DETERMINAZIONE DEL DIRIGENTE SEZIONE COMPETITIVITÀ DELLE FILIERE AGROALIMENTARI 6 dicembre 2023, n. 531

Legge regionale 29 dicembre 2022, n. 32, articolo 44 modificata con Legge regionale n. 28 del 10 novembre 2023. Manifestazione di interesse per le imprese agricole del comparto dell'uva da tavola pugliese che hanno avviato alla distillazione le produzioni di uva da tavola non vendute nell'anno 2022. DDS n. 155/DIR/2023/00477 del 26/10/2023. Approvazione esiti istruttoria tecnico - amministrativa.

IL DIRIGENTE DELLA STRUTTURA PROPONENTE

VISTI gli articoli 4 e 5 della L.R. n. 7/97;
VISTI gli artt. 4 e 16 del D. Lgs. 165/01;
VISTO l'art. 32 della legge 18 giugno 2009, n. 69, che prevede l'obbligo di sostituire la pubblicazione tradizionale all'Albo ufficiale con la pubblicazione di documenti digitali sui siti informatici;
VISTO l'art. 18 del D. Lgs 196/03, come novellato dal D.Lgs.101/2018 "Codice in materia di protezione dei dati personali" in merito ai principi applicabili ai trattamenti effettuati dai soggetti pubblici;
VISTA la Deliberazione di Giunta Regionale n. 1576 del 30/09/2021 "Conferimento incarichi di direzione delle Sezioni di Dipartimento ai sensi dell'articolo 22, comma 2, del decreto del Presidente della Giunta regionale 22 gennaio 2021 n. 22" che conferisce al Dott. Luigi Trotta l'incarico di direzione della Sezione Competitività delle Filiere Agroalimentari;
VISTA la Determinazione del Dirigente del Dipartimento Personale e Organizzazione n. 9 del 04/03/2022, con la quale è stato conferito di Dirigente di Servizio Filiere Agricole Sostenibili e Multifunzionalità e Organizzazione alla dott.ssa Rossella Titano;
VISTA la Determinazione del Dirigente di Sezione n. 138 del 22/06/2022, con la quale è stato conferito l'incarico di responsabile della Posizione Organizzativa "Promozione e investimenti in viticoltura" al dott. Vito Luiso, dipendente dalla Sezione Competitività delle filiere agroalimentari;
VISTO il Regolamento CE n. 1234/2007 del Consiglio del 22 ottobre 2007, recante organizzazione comune di mercati agricoli e disposizioni specifiche per taluni prodotti agricoli;
VISTO il Regolamento di esecuzione (UE) n. 543/2011 della Commissione del 7 giugno 2011, recante modalità di applicazione del regolamento (CE) n. 1234/2007 nei settori degli ortofrutticoli freschi e degli ortofrutticoli trasformati;
VISTA la Legge 7 agosto 1990, n. 241 (G.U. n. 192 del 18 agosto 1990) e successive modifiche ed integrazioni recanti "Nuove norme in materia di procedimento amministrativo e di diritto di accesso ai documenti amministrativi";
VISTO il D.P.R. 28 dicembre 2000, n. 445 e s.m.i. (G.U. n. 42 del 20 febbraio 2001) "Disposizioni legislative in materia di documentazione amministrativa" (testo A); VISTO il D.lgs. 30 giugno 2003, n. 196 (G.U. n. 174 del 29 luglio 2003) "Codice in materia di protezione dei dati personali" che ha modificato la legge 31 dicembre 1996, n. 676, "Delega al Governo in materia di tutela delle persone e di altri soggetti rispetto al trattamento dei dati personali" (G.U. n. 5 dell'8 gennaio 1997);
VISTO il D.lgs. 7 marzo 2005, n. 82 (G.U. n.112 del 16 maggio 2005) e s.m.i. recante "Codice dell'amministrazione digitale";
VISTO l'articolo 44 della Legge regionale n. 32 del 29 dicembre 2022, il quale prevede un "sostegno al comparto dell'uva da tavola pugliese";
Visto l'articolo 13 della Legge regionale n. 28 del 10 novembre 2023, il quale prevede "modifiche all'articolo 44 della L.R. 32/2022";
Vista la DDS n. 155/DIR/2023/00477 del 26/10/2023 con la quale è stata approvata la manifestazione di interesse per le imprese agricole del comparto dell'uva da tavola pugliese che hanno avviato alla distillazione le produzioni di uva da tavola non vendute nell'anno 2022, in attuazione dell'articolo 44 della Legge regionale n. 32 del 29 dicembre 2022;
CONSIDERATO che, sono state trasmesse tramite il portale informatico all'indirizzo https://regionepuglia.elixforms.it n. 257 istanze;

CONSIDERATO che, ciascuna impresa agricola all'interno del portale ha inserito una o più fatture di vendita di uve da tavola avviate alla distillazione nell'anno 2022;
CONSIDERATO che, l'allegato A alla DDS n. 155/DIR/2023/00477 del 26/10/2023, stabiliva che contemporaneamente alla fattura inserita nel portale, bisognava compilare tre campi necessari con i dati della fattura inserita e precisamente il "numero della fattura", l'"oggetto" e i "quintali di uva destinata alla distillazione nell'anno 2022".
DATO ATTO che, il Servizio Filiere agricole sostenibili e multifunzionalità ha verificato il contenuto di tutte le fatture inserite in ciascuna istanza, al fine di riscontrare coerenza tra i dati inseriti dalle imprese agricole o dai loro delegati nei campi del portale e quanto richiesto nell'avviso pubblico;
a seguito della predetta istruttoria effettuata su 253 istanze si prende atto che:
- n. 134 istanze hanno conseguito esito istruttorio positivo di cui n. 35 istanze con decurtazione dei quintali dichiarati in quanto le fatture inserite nel portale non riportavano per intero il dato relativo ai quintali di uva destinata a distillazione nel 2022, come richiesto nel paragrafo 6 dell'allegato A alla DDS n. 155/DIR/2023/00477 del 26.10.2023;
- n. 119 istanze hanno conseguito esito istruttorio negativo, in quanto le fatture inserite nel portale non riportavano affatto il dato relativo ai quintali di uva destinata a distillazione nel 2022, come richiesto nel paragrafo 6 dell'allegato A alla DDS n. 155/DIR/2023/00477 del 26.10.2023;

VERIFICA ai sensi del Reg. (UE) n.679/2016 e del D.Lgs. n.196/2003
Garanzie alla riservatezza

La pubblicazione dell'atto sul BURP o sul sito istituzionale o all'albo, salve le garanzie previste dalla Legge n.241/90 in tema di accesso ai documenti amministrativi, avviene nel rispetto della tutela alla riservatezza dei cittadini, secondo quanto disposto dal Regolamento (UE) n.679/2016 in materia di protezione dei dati personali, nonché dal D.Lgs. n.196/2003, dal D.Lgs. n.101/2018 ed ai sensi del vigente regolamento regionale n.5/2006 per il trattamento dei dati sensibili e giudiziari.
Ai fini della pubblicità legale, l'atto destinato alla pubblicazione è redatto in modo da evitare la diffusione di dati personali identificativi non necessari ovvero il riferimento a dati sensibili; qualora tali dati fossero indispensabili per l'adozione dell'atto, essi sono trasferiti in documenti separati, esplicitamente richiamati.

Valutazione di impatto di genere (prima valutazione)
Ai sensi della D.G.R. n. 398 del 03/07/2023 la presente determinazione è stata sottoposta a Valutazione di impatto di genere. L'impatto di genere stimato risulta ❏ diretto ❏ indiretto ❏ neutro X non rilevato

Adempimenti contabili di cui alla L.R. n. 28/2001 e ss.mm.ii.e del D. Lgs. n. 118/2011 e ss.mm.ii

Il presente provvedimento non comporta alcun mutamento qualitativo o quantitativo di entrata o di spesa né a carico del bilancio regionale né a carico degli enti per i cui debiti i creditori potrebbero rivalersi sulla Regione ed è escluso ogni ulteriore onere aggiuntivo rispetto a quelli già autorizzati a valere sullo stanziamento previsto dal bilancio regionale.

DETERMINA

Di prendere atto di quanto espresso in narrativa, che costituisce parte integrante e sostanziale del presente

atto e che qui si intende integralmente riportato.

Di prendere atto degli esiti effettuati dal Servizio Filiere agricole sostenibili e multifunzionalità che ha effettuato l'istruttoria tecnico-amministrativa;

Di approvare le risultanze ottenute e riportate nell'allegato A), parte integrante al presente provvedimento, composto da n. 12 (dodici) pagine e costituito da n. 253 (duecentocinquantatre) richiedenti, primo della lista con id domanda n. #9502, ed ultima con id domanda n. #8224";

Di dare atto che il presente provvedimento è immediatamente esecutivo.

Il presente provvedimento, redatto in unico esemplare composto da n. 5 (cinque) facciate e dall'allegato "A" composto da n. 12 (dodici) facciate;

- è unicamente formato con mezzi informatici e digitalmente firmato, e sarà conservato, ai sensi delle Linee Guida del Segretario generale della Giunta Regionale prot. n. AOO_175/1875 del 28/05/2020, sul sistema documentale Diogene;
- sarà conservato nei sistemi informatici regionali Cifra2";
- è immediatamente esecutivo;
- sarà reso pubblico ai sensi dell'art. 20 comma 3 del Decreto del Presidente della Giunta Regionale n. 22/2021, mediante affissione per 10 giorni lavorativi a decorrere dalla data di esecutività, all'Albo telematico della Regione Puglia;
- sarà pubblicato:

  - nel sito filiereagroalimentari.regione.puglia.it
  - nel Bollettino Ufficiale della Regione Puglia ai sensi della L.R. n. 18/2023;
  - non sarà trasmesso al Dipartimento risorse finanziarie strumentali, personale e organizzazione in quanto non sussistono adempimenti contabili.
  - non ricorrono gli obblighi di cui agli artt. 26, c.2, e 27 del D.Lgs. 33/2013

Il presente Provvedimento è direttamente esecutivo.

Basato sulla proposta n. 155/DIR/2023/00553 dei sottoscrittori della proposta:

P.O. Promozione e investimenti in viticoltura
Vito Luiso

Il Dirigente del Servizio Filiere Agricole Sostenibili e Multifunzionalità
Rossella Titano

Firmato digitalmente da:

Il Dirigente della Sezione Competitività delle Filiere Agroalimentari
Luigi Trotta

REGIONE PUGLIA

DIPARTIMENTO AGRICOLTURA, SVILUPPO RURALE ED AMBIENTALE

SEZIONE COMPETITIVITA' DELLE FILIERE AGROALIMENTARI

SERVIZIO FILIERE AGRICOLE SOSTENIBILI E MULTIFUNZIONALITÀ

ALLEGATO "A"

Legge regionale 29 dicembre 2022, n. 32, articolo 44, modificata dall'articolo 13 della Legge regionale Legge regionale n. 28 del 10 novembre 2023

Manifestazione di interesse per le imprese agricole del comparto dell'uva da tavola pugliese che hanno avviato alla distillazione le produzioni di uva da tavola non vendute nell'anno 2022.

DDS n. 155/DIR/2023/00477 del 26/10/2023.

Approvazione esiti istruttoria tecnico amministrativa

Esiti istruttoria tecnico-amministrativa

N.	ID DOMANDA	NUMERO RICEVUTA	DENOMINAZIONE	COMUNE	PROVINCIA	TOTALE QUINTALI DI UVA DICHIARATI IN DOMANDA	QUINTALI RISCONTRATI NELLE FATTURE	NOTE
1	#9502	AGR_001_253	OMISSIS	RUTIGLIANO	BARI	210,00	0,00	Domanda non considerata - quintali non riscontrati in fattura
2	#9501	AGR_001_252	OMISSIS	RUTIGLIANO	BARI	860,00	860,00	
3	#9493	AGR_001_251	OMISSIS	NOICATTARO	BARI	540,00	0,00	Domanda non considerata - quintali non riscontrati in fattura
4	#9490	AGR_001_250	OMISSIS	RUTIGLIANO	BARI	419,23	0,00	Domanda non considerata - quintali non riscontrati in fattura
5	#9488	AGR_001_249	OMISSIS	ADELFIA	BARI	235,00	0,00	Domanda non considerata - quintali non riscontrati in fattura
6	#9469	AGR_001_248	OMISSIS	NOICATTARO	BARI	970,00	0,00	Domanda non considerata - quintali non riscontrati in fattura
7	#9487	AGR_001_247	OMISSIS	RUTIGLIANO	BARI	867,17	636,40	Quintali parzialmente riscontrati in domanda
8	#9477	AGR_001_246	OMISSIS	CASAMASSIMA	BARI	1.320,00	100,00	Quintali parzialmente riscontrati in domanda
9	#9484	AGR_001_245	OMISSIS	RUTIGLIANO	BARI	854,00	854,00	
10	#9480	AGR_001_244	OMISSIS	NOICATTARO	BARI	1.073,90	164,90	Quintali parzialmente riscontrati in domanda
11	#8551	AGR_001_243	OMISSIS	SANTERAMO IN COLLE	BARI	1.737,41	555,60	Quintali parzialmente riscontrati in domanda
12	#9433	AGR_001_242	OMISSIS	RUTIGLIANO	BARI	1.300,00	0,00	Domanda non considerata - quintali non riscontrati in fattura
13	#9470	AGR_001_241	OMISSIS	RUTIGLIANO	BARI	250,00	0,00	Domanda non considerata - quintali non riscontrati in fattura
14	#9467	AGR_001_240	OMISSIS	TURI	BARI	583,30	583,30	
15	#9457	AGR_001_239	OMISSIS	RUTIGLIANO	BARI	176,29	0,00	Domanda non considerata - quintali non riscontrati in fattura
16	#9451	AGR_001_238	OMISSIS	TRIGGIANO	BARI	436,60	436,60	
17	#9450	AGR_001_237	OMISSIS	TRIGGIANO	BARI	90,00	90,00	
18	#9449	AGR_001_236	OMISSIS	NOICATTARO	BARI	181,00	0,00	Domanda non considerata - quintali non riscontrati in fattura

REGIONE PUGLIA

DIPARTIMENTO AGRICOLTURA, SVILUPPO RURALE ED AMBIENTALE

SEZIONE COMPETITIVITA' DELLE FILIERE AGROALIMENTARI

SERVIZIO FILIERE AGRICOLE SOSTENIBILI E MULTIFUNZIONALITÀ

19	#9444	AGR_001_235	OMISSIS	NOICATTARO	BARI	1.978,60	1.978,60	
20	#9448	AGR_001_234	OMISSIS	MOLA DI BARI	BARI	584,28	0,00	Domanda non considerata - quintali non riscontrati in fattura
21	#9446	AGR_001_233	OMISSIS	MOLA DI BARI	BARI	428,57	0,00	Domanda non considerata - quintali non riscontrati in fattura
22	#9445	AGR_001_232	OMISSIS	MOLA DI BARI	BARI	742,85	0,00	Domanda non considerata - quintali non riscontrati in fattura
23	#9443	AGR_001_231	OMISSIS	NOICATTARO	BARI	1.017,90	1.017,90	
24	#9441	AGR_001_230	OMISSIS	MOLA DI BARI	BARI	242,85	60,00	Quintali parzialmente riscontrati in domanda
25	#9440	AGR_001_229	OMISSIS	RUTIGLIANO	BARI	528,80	528,80	
26	#9439	AGR_001_228	OMISSIS	RUTIGLIANO	BARI	270,60	270,60	
27	#9438	AGR_001_227	OMISSIS	RUTIGLIANO	BARI	990,00	990,00	Quintali parzialmente riscontrati in domanda
28	#9436	AGR_001_226	OMISSIS	RUTIGLIANO	BARI	1.010,00	0,00	Domanda non considerata - quintali non riscontrati in fattura
29	#9435	AGR_001_225	OMISSIS	CASAMASSIMA	BARI	242,85	0,00	Domanda non considerata - quintali non riscontrati in fattura
30	#9432	AGR_001_224	OMISSIS	MOLA DI BARI	BARI	214,28	0,00	Domanda non considerata - quintali non riscontrati in fattura
31	#9431	AGR_001_223	OMISSIS	CASAMASSIMA	BARI	1.307,14	0,00	Domanda non considerata - quintali non riscontrati in fattura
32	#9430	AGR_001_222	OMISSIS	CASAMASSIMA	BARI	97,14	0,00	Domanda non considerata - quintali non riscontrati in fattura
33	#9422	AGR_001_221	OMISSIS	NOICATTARO	BARI	460,00	250,00	Quintali parzialmente riscontrati in domanda
34	#9425	AGR_001_220	OMISSIS	RUTIGLIANO	BARI	375,00	39,00	Quintali parzialmente riscontrati in domanda
35	#9421	AGR_001_219	OMISSIS	TURI	BARI	5.020,00	5.020,00	
36	#9419	AGR_001_218	OMISSIS	RUTIGLIANO	BARI	52,00	52,00	
37	#9417	AGR_001_217	OMISSIS	CASAMASSIMA	BARI	400,00	400,00	
38	#9411	AGR_001_216	OMISSIS	NOICATTARO	BARI	302,00	0,00	Domanda non considerata - quintali non riscontrati in fattura
39	#9415	AGR_001_215	OMISSIS	CAPURSO	BARI	1.014,28	0,00	Domanda non considerata - quintali non riscontrati in fattura
40	#9409	AGR_001_214	OMISSIS	CASAMASSIMA	BARI	614,27	0,00	Domanda non considerata - quintali non riscontrati in fattura
41	#9381	AGR_001_213	OMISSIS	CONVERSANO	BARI	12.750,00	0,00	Domanda non considerata - quintali non riscontrati in fattura
42	#9405	AGR_001_212	OMISSIS	VALENZANO	BARI	214,28	0,00	Domanda non considerata - quintali non riscontrati in fattura
43	#9404	AGR_001_209	OMISSIS	TURI	BARI	1.640,00	1.640,00	
44	#9392	AGR_001_210	OMISSIS	TURI	BARI	213.900,00	213.900,00	

45	#9391	AGR_001_211	OMISSIS	NOICATTARO	BARI	1.699,20	1.699,20	
46	#9403	AGR_001_208	OMISSIS	VALENZANO	BARI	682,85	0,00	Domanda non considerata - quintali non riscontrati in fattura
47	#9342	AGR_001_207	OMISSIS	NOICATTARO	BARI	939,20	939,20	
48	#9395	AGR_001_206	OMISSIS	VALENZANO	BARI	890,00	0,00	Domanda non considerata - quintali non riscontrati in fattura
49	#9390	AGR_001_205	OMISSIS	CASAMASSIMA	BARI	117,14	0,00	Domanda non considerata - quintali non riscontrati in fattura
50	#9374	AGR_001_204	OMISSIS	RUTIGLIANO	BARI	2.330,00	2.330,00	
51	#9386	AGR_001_203	OMISSIS	TURI	BARI	55.050,00	55.050,00	
52	#9350	AGR_001_202	OMISSIS	CONVERSANO	BARI	885,50	885,50	
53	#9379	AGR_001_201	OMISSIS	CASAMASSIMA	BARI	4.000,00	0,00	Domanda non considerata - quintali non riscontrati in fattura
54	#9365	AGR_001_200	OMISSIS	TURI	BARI	70.580,00	70.580,00	
55	#9371	AGR_001_199	OMISSIS	NOICATTARO	BARI	400,00	0,00	Domanda non considerata - quintali non riscontrati in fattura
56	#9368	AGR_001_198	OMISSIS	CASAMASSIMA	BARI	528,56	0,00	Domanda non considerata - quintali non riscontrati in fattura
57	#9364	AGR_001_197	OMISSIS	NOICATTARO	BARI	1.098,54	137,00	Quintali parzialmente riscontrati in domanda
58	#9367	AGR_001_196	OMISSIS	NOICATTARO	BARI	1.313,00	1.313,00	
59	#9360	AGR_001_195	OMISSIS	RUTIGLIANO	BARI	500,00	0,00	Domanda non considerata - quintali non riscontrati in fattura
60	#9352	AGR_001_194	OMISSIS	RUTIGLIANO	BARI	992,70	992,70	
61	#9345	AGR_001_193	OMISSIS	CASAMASSIMA	BARI	1.236,26	0,00	Domanda non considerata - quintali non riscontrati in fattura
62	#9348	AGR_001_192	OMISSIS	FOGGIA	FOGGIA	2.511,00	2.511,00	
63	#8722	AGR_001_191	OMISSIS	NOICATTARO	BARI	2.211,54	0,00	Domanda non considerata - quintali non riscontrati in fattura
64	#9344	AGR_001_190	OMISSIS	MOLA DI BARI	BARI	194,33	0,00	Domanda non considerata - quintali non riscontrati in fattura
65	#9337	AGR_001_189	OMISSIS	RUTIGLIANO	BARI	300,00	300,00	
66	#9329	AGR_001_188	OMISSIS	RUTIGLIANO	BARI	772,95	345,00	Quintali parzialmente riscontrati in domanda
67	#9328	AGR_001_187	OMISSIS	RUTIGLIANO	BARI	849,66	508,00	Quintali parzialmente riscontrati in domanda
68	#9325	AGR_001_186	OMISSIS	ACQUAVIVA DELLE FONTI	BARI	1.250,00	1.250,00	
69	#9322	AGR_001_185	OMISSIS	ACQUAVIVA DELLE FONTI	BARI	358,33	0,00	Domanda non considerata - quintali non riscontrati in fattura

REGIONE PUGLIA

DIPARTIMENTO AGRICOLTURA, SVILUPPO RURALE ED AMBIENTALE

SEZIONE COMPETITIVITA' DELLE FILIERE AGROALIMENTARI

SERVIZIO FILIERE AGRICOLE SOSTENIBILI E MULTIFUNZIONALITÀ

70	#9294	AGR_001_184	OMISSIS	NOICATTARO	BARI	240,00	0,00	Domanda non considerata - quintali non riscontrati in fattura
71	#9290	AGR_001_183	OMISSIS	RUTIGLIANO	BARI	1.060,00	0,00	Domanda non considerata - quintali non riscontrati in fattura
72	#9287	AGR_001_182	OMISSIS	NOICATTARO	BARI	600,00	335,20	Quintali parzialmente riscontrati in domanda
73	#9288	AGR_001_181	OMISSIS	ADELFIA	BARI	288,46	0,00	Domanda non considerata - quintali non riscontrati in fattura
74	#9285	AGR_001_180	OMISSIS	NOICATTARO	BARI	109,00	109,00	
75	#9279	AGR_001_179	OMISSIS	RUTIGLIANO	BARI	2.350,00	0,00	Domanda non considerata - quintali non riscontrati in fattura
76	#9278	AGR_001_178	OMISSIS	RUTIGLIANO	BARI	1.152,90	1.152,90	
77	#9273	AGR_001_177	OMISSIS	RUTIGLIANO	BARI	961,53	0,00	Domanda non considerata - quintali non riscontrati in fattura
78	#9262	AGR_001_176	OMISSIS	RUTIGLIANO	BARI	350,46	350,46	Quintali parzialmente riscontrati in domanda
79	#9263	AGR_001_175	OMISSIS	NOICATTARO	BARI	166,00	0,00	Domanda non considerata - quintali non riscontrati in fattura
80	#9260	AGR_001_174	OMISSIS	RUTIGLIANO	BARI	556,40	556,40	
81	#9184	AGR_001_173	OMISSIS	RUTIGLIANO	BARI	1.809,18	251,83	Quintali parzialmente riscontrati in domanda
82	#9253	AGR_001_172	OMISSIS	RUTIGLIANO	BARI	350,00	0,00	Domanda non considerata - quintali non riscontrati in fattura
83	#9251	AGR_001_171	OMISSIS	RUTIGLIANO	BARI	77,00	0,00	Domanda non considerata - quintali non riscontrati in fattura
84	#9113	AGR_001_170	OMISSIS	RUTIGLIANO	BARI	743,00	0,00	Domanda non considerata - quintali non riscontrati in fattura
85	#9245	AGR_001_169	OMISSIS	RUTIGLIANO	BARI	105,00	0,00	Domanda non considerata - quintali non riscontrati in fattura
86	#9241	AGR_001_168	OMISSIS	RUTIGLIANO	BARI	100,96	0,00	Domanda non considerata - quintali non riscontrati in fattura
87	#9239	AGR_001_167	OMISSIS	RUTIGLIANO	BARI	98,00	0,00	Domanda non considerata - quintali non riscontrati in fattura
88	#9238	AGR_001_166	OMISSIS	NOICATTARO	BARI	370,00	0,00	Domanda non considerata - quintali non riscontrati in fattura
89	#9235	AGR_001_165	OMISSIS	NOICATTARO	BARI	150,00	0,00	Domanda non considerata - quintali non riscontrati in fattura
90	#9234	AGR_001_164	OMISSIS	NOICATTARO	BARI	87,00	51,90	Quintali parzialmente riscontrati in domanda
91	#9233	AGR_001_163	OMISSIS	RUTIGLIANO	BARI	748,00	748,00	
92	#9220	AGR_001_161	OMISSIS	RUTIGLIANO	BARI	150,00	0,00	Domanda non considerata - quintali non riscontrati in fattura
93	#9221	AGR_001_162	OMISSIS	TURI	BARI	86.000,00	86.000,00	
94	#9211	AGR_001_160	OMISSIS	NOICATTARO	BARI	26.720,00	26.720,00	
95	#9207	AGR_001_159	OMISSIS	RUTIGLIANO	BARI	130,00	0,00	Domanda non considerata - quintali non riscontrati in fattura

96	#9196	AGR_001_158	OMISSIS	TRIGGIANO	BARI	588,60	588,60	
97	#9188	AGR_001_157	OMISSIS	NOICATTARO	BARI	386,00	386,00	
98	#9179	AGR_001_156	OMISSIS	MOLA DI BARI	BARI	368,00	368,00	
99	#9180	AGR_001_155	OMISSIS	ADELFIA	BARI	1.233,20	0,00	Domanda non considerata - quintali non riscontrati in fattura
100	#9174	AGR_001_154	OMISSIS	ADELFIA	BARI	1.090,40	0,00	Domanda non considerata - quintali non riscontrati in fattura
101	#9170	AGR_001_153	OMISSIS	CASAMASSIMA	BARI	2.142,85	0,00	Domanda non considerata - quintali non riscontrati in fattura
102	#9161	AGR_001_152	OMISSIS	MOLA DI BARI	BARI	2.300,00	0,00	Domanda non considerata - quintali non riscontrati in fattura
103	#9167	AGR_001_151	OMISSIS	ADELFIA	BARI	330,20	0,00	Domanda non considerata - quintali non riscontrati in fattura
104	#9166	AGR_001_150	OMISSIS	RUTIGLIANO	BARI	437,50	0,00	Domanda non considerata - quintali non riscontrati in fattura
105	#9157	AGR_001_149	OMISSIS	RUTIGLIANO	BARI	148,00	148,00	
106	#9141	AGR_001_148	OMISSIS	RUTIGLIANO	BARI	649,20	649,20	
107	#9127	AGR_001_147	OMISSIS	RUTIGLIANO	BARI	1.109,63	0,00	Domanda non considerata - quintali non riscontrati in fattura
108	#9140	AGR_001_146	OMISSIS	RUTIGLIANO	BARI	411,25	0,00	Domanda non considerata - quintali non riscontrati in fattura
109	#9126	AGR_001_145	OMISSIS	TURI	BARI	90,00	0,00	Domanda non considerata - quintali non riscontrati in fattura
110	#9119	AGR_001_143	OMISSIS	RUTIGLIANO	BARI	180,77	0,00	Domanda non considerata - quintali non riscontrati in fattura
111	#9110	AGR_001_144	OMISSIS	TURI	BARI	785,00	0,00	Domanda non considerata - quintali non riscontrati in fattura
112	#9107	AGR_001_142	OMISSIS	RUTIGLIANO	BARI	355,76	0,00	Domanda non considerata - quintali non riscontrati in fattura
113	#9071	AGR_001_141	OMISSIS	RUTIGLIANO	BARI	818,60	0,00	Domanda non considerata - quintali non riscontrati in fattura
114	#9098	AGR_001_140	OMISSIS	CELLAMARE	BARI	1.178,20	1.178,20	
115	#9097	AGR_001_139	OMISSIS	RUTIGLIANO	BARI	305,00	0,00	Domanda non considerata - quintali non riscontrati in fattura
116	#9093	AGR_001_138	OMISSIS	RUTIGLIANO	BARI	131,00	0,00	Domanda non considerata - quintali non riscontrati in fattura
117	#9092	AGR_001_137	OMISSIS	RUTIGLIANO	BARI	234,00	0,00	Domanda non considerata - quintali non riscontrati in fattura
118	#9086	AGR_001_136	OMISSIS	NOICATTARO	BARI	650,00	59,30	Quintali parzialmente riscontrati in domanda
119	#9065	AGR_001_135	OMISSIS	RUTIGLIANO	BARI	2.544,00	0,00	Domanda non considerata - quintali non riscontrati in fattura
120	#9069	AGR_001_134	OMISSIS	NOICATTARO	BARI	27,10	27,10	
121	#9068	AGR_001_133	OMISSIS	RUTIGLIANO	BARI	370,00	120,60	Quintali parzialmente riscontrati in domanda

REGIONE PUGLIA

DIPARTIMENTO AGRICOLTURA, SVILUPPO RURALE ED AMBIENTALE

SEZIONE COMPETITIVITA' DELLE FILIERE AGROALIMENTARI

SERVIZIO FILIERE AGRICOLE SOSTENIBILI E MULTIFUNZIONALITÀ

122	#9059	AGR_001_132	OMISSIS	RUTIGLIANO	BARI	182,60	0,00	Domanda non considerata - quintali non riscontrati in fattura
123	#9060	AGR_001_131	OMISSIS	RUTIGLIANO	BARI	38,00	0,00	Domanda non considerata - quintali non riscontrati in fattura
124	#9047	AGR_001_130	OMISSIS	RUTIGLIANO	BARI	147,24	0,00	Domanda non considerata - quintali non riscontrati in fattura
125	#9037	AGR_001_129	OMISSIS	RUTIGLIANO	BARI	505,00	0,00	Domanda non considerata - quintali non riscontrati in fattura
126	#9032	AGR_001_128	OMISSIS	NOICATTARO	BARI	1.214,00	239,00	Quintali parzialmente riscontrati in domanda
127	#9019	AGR_001_127	OMISSIS	RUTIGLIANO	BARI	83,40	83,40	
128	#9034	AGR_001_126	OMISSIS	NOICATTARO	BARI	740,00	0,00	Domanda non considerata - quintali non riscontrati in fattura
129	#9033	AGR_001_125	OMISSIS	NOICATTARO	BARI	96,10	96,10	
130	#9031	AGR_001_124	OMISSIS	CASAMASSIMA	BARI	515,38	0,00	Domanda non considerata - quintali non riscontrati in fattura
131	#9025	AGR_001_123	OMISSIS	RUTIGLIANO	BARI	656,00	0,00	Domanda non considerata - quintali non riscontrati in fattura
132	#9024	AGR_001_122	OMISSIS	NOICATTARO	BARI	417,00	0,00	Domanda non considerata - quintali non riscontrati in fattura
133	#9015	AGR_001_121	OMISSIS	TURI	BARI	312,60	0,00	
134	#9013	AGR_001_120	OMISSIS	RUTIGLIANO	BARI	150.320,00	1.503,20	
135	#8974	AGR_001_119	OMISSIS	ALTAMURA	BARI	18,00	181,70	
136	#8976	AGR_001_118	OMISSIS	RUTIGLIANO	BARI	211,25	0,00	Domanda non considerata - quintali non riscontrati in fattura
137	#8973	AGR_001_117	OMISSIS	NOICATTARO	BARI	509,00	0,00	Domanda non considerata - quintali non riscontrati in fattura
138	#8967	AGR_001_116	OMISSIS	NOICATTARO	BARI	2.741,40	2.741,40	
139	#8965	AGR_001_115	OMISSIS	RUTIGLIANO	BARI	570,00	0,00	Domanda non considerata - quintali non riscontrati in fattura
140	#8964	AGR_001_114	OMISSIS	CONVERSANO	BARI	800,00	800,00	
141	#8959	AGR_001_113	OMISSIS	TRIGGIANO	BARI	168,00	0,00	Domanda non considerata - quintali non riscontrati in fattura
142	#8960	AGR_001_112	OMISSIS	RUTIGLIANO	BARI	600,00	0,00	Domanda non considerata - quintali non riscontrati in fattura
143	#8952	AGR_001_111	OMISSIS	NOICATTARO	BARI	490,70	490,70	
144	#8949	AGR_001_110	OMISSIS	RUTIGLIANO	BARI	40,00	0,00	Domanda non considerata - quintali non riscontrati in fattura
145	#8948	AGR_001_109	OMISSIS	RUTIGLIANO	BARI	117,00	0,00	Domanda non considerata - quintali non riscontrati in fattura
146	#8947	AGR_001_108	OMISSIS	RUTIGLIANO	BARI	63,70	0,00	Domanda non considerata - quintali non riscontrati in fattura
147	#8946	AGR_001_107	OMISSIS	RUTIGLIANO	BARI	92,00	0,00	Domanda non considerata - quintali non riscontrati in fattura

148	#8944	AGR_001_106	OMISSIS	RUTIGLIANO	BARI	655,50	0,00	Domanda non considerata - quintali non riscontrati in fattura
149	#8943	AGR_001_105	OMISSIS	RUTIGLIANO	BARI	39,00	0,00	Domanda non considerata - quintali non riscontrati in fattura
150	#8942	AGR_001_104	OMISSIS	RUTIGLIANO	BARI	315,00	0,00	Domanda non considerata - quintali non riscontrati in fattura
151	#8941	AGR_001_103	OMISSIS	RUTIGLIANO	BARI	2.035,06	1.201,00	
152	#8940	AGR_001_102	OMISSIS	RUTIGLIANO	BARI	439,40	213,40	Quintali parzialmente riscontrati in domanda
153	#8939	AGR_001_101	OMISSIS	RUTIGLIANO	BARI	1.483,50	135,00	Quintali parzialmente riscontrati in domanda
154	#8937	AGR_001_100	OMISSIS	NOICATTARO	BARI	170,00	0,00	Domanda non considerata - quintali non riscontrati in fattura
155	#8938	AGR_001_99	OMISSIS	RUTIGLIANO	BARI	76,00	76,00	
156	#8936	AGR_001_98	OMISSIS	RUTIGLIANO	BARI	383,10	77,10	Quintali parzialmente riscontrati in domanda
157	#8934	AGR_001_97	OMISSIS	RUTIGLIANO	BARI	1.864,00	1.864,00	
158	#8929	AGR_001_96	OMISSIS	RUTIGLIANO	BARI	578,10	578,10	
159	#8928	AGR_001_95	OMISSIS	RUTIGLIANO	BARI	1.249,00	439,60	Quintali parzialmente riscontrati in domanda
160	#8925	AGR_001_94	OMISSIS	RUTIGLIANO	BARI	300,00	300,00	
161	#8920	AGR_001_93	OMISSIS	NOICATTARO	BARI	136,80	136,80	
162	#8894	AGR_001_92	OMISSIS	RUTIGLIANO	BARI	857,30	257,30	Quintali parzialmente riscontrati in domanda
163	#8916	AGR_001_91	OMISSIS	RUTIGLIANO	BARI	100,00	0,00	Domanda non considerata - quintali non riscontrati in fattura
164	#8895	AGR_001_90	OMISSIS	NOICATTARO	BARI	161,40	0,00	Domanda non considerata - quintali non riscontrati in fattura
165	#8892	AGR_001_89	OMISSIS	RUTIGLIANO	BARI	194,00	0,00	Domanda non considerata - quintali non riscontrati in fattura
166	#8884	AGR_001_88	OMISSIS	RUTIGLIANO	BARI	798,00	0,00	Domanda non considerata - quintali non riscontrati in fattura
167	#8883	AGR_001_87	OMISSIS	NOICATTARO	BARI	117,10	117,10	
168	#8881	AGR_001_86	OMISSIS	RUTIGLIANO	BARI	635,00	635,00	
169	#8879	AGR_001_85	OMISSIS	RUTIGLIANO	BARI	180,00	0,00	Domanda non considerata - quintali non riscontrati in fattura
170	#8877	AGR_001_84	OMISSIS	FOGGIA	FOGGIA	72.200,00	72.200,00	
171	#8874	AGR_001_83	OMISSIS	NOICATTARO	BARI	45,00	0,00	Domanda non considerata - quintali non riscontrati in fattura
172	#8858	AGR_001_82	OMISSIS	NOICATTARO	BARI	77,00	77,00	
173	#8808	AGR_001_81	OMISSIS	RUTIGLIANO	BARI	1.757,80	1.173,80	Quintali parzialmente riscontrati in domanda

REGIONE PUGLIA

DIPARTIMENTO AGRICOLTURA, SVILUPPO RURALE ED AMBIENTALE

SEZIONE COMPETITIVITA' DELLE FILIERE AGROALIMENTARI

SERVIZIO FILIERE AGRICOLE SOSTENIBILI E MULTIFUNZIONALITÀ

174	#8849	AGR_001_80	OMISSIS	NOICATTARO	BARI	315,00	315,00	
175	#8846	AGR_001_79	OMISSIS	NOICATTARO	BARI	382,90	0,00	Domanda non considerata - quintali non riscontrati in fattura
176	#8811	AGR_001_78	OMISSIS	RUTIGLIANO	BARI	46,25	0,00	Domanda non considerata - quintali non riscontrati in fattura
177	#8786	AGR_001_77	OMISSIS	NOICATTARO	BARI	690,00	42,60	Quintali parzialmente riscontrati in domanda
178	#8791	AGR_001_76	OMISSIS	RUTIGLIANO	BARI	723,00	160,40	Quintali parzialmente riscontrati in domanda
179	#8785	AGR_001_75	OMISSIS	RUTIGLIANO	BARI	183,40	0,00	Domanda non considerata - quintali non riscontrati in fattura
180	#8755	AGR_001_74	OMISSIS	NOICATTARO	BARI	2.002,70	19,02	Quintali parzialmente riscontrati in domanda
181	#8767	AGR_001_73	OMISSIS	RUTIGLIANO	BARI	189,40	0,00	Domanda non considerata - quintali non riscontrati in fattura
182	#8752	AGR_001_72	OMISSIS	RUTIGLIANO	BARI	62,60	0,00	Domanda non considerata - quintali non riscontrati in fattura
183	#8748	AGR_001_71	OMISSIS	RUTIGLIANO	BARI	761,40	0,00	Domanda non considerata - quintali non riscontrati in fattura
184	#8745	AGR_001_70	OMISSIS	NOICATTARO	BARI	175,90	175,90	
185	#8742	AGR_001_69	OMISSIS	NOICATTARO	BARI	809,30	809,30	
186	#8740	AGR_001_68	OMISSIS	NOICATTARO	BARI	256,60	71,60	Quintali parzialmente riscontrati in domanda
187	#8732	AGR_001_67	OMISSIS	NOICATTARO	BARI	520,00	0,00	Domanda non considerata - quintali non riscontrati in fattura
188	#8731	AGR_001_66	OMISSIS	NOICATTARO	BARI	561,00	0,00	Domanda non considerata - quintali non riscontrati in fattura
189	#8729	AGR_001_65	OMISSIS	RUTIGLIANO	BARI	250,00	0,00	Domanda non considerata - quintali non riscontrati in fattura
190	#8725	AGR_001_64	OMISSIS	RUTIGLIANO	BARI	967,00	0,00	Domanda non considerata - quintali non riscontrati in fattura
191	#8726	AGR_001_63	OMISSIS	RUTIGLIANO	BARI	262,40	262,40	
192	#8715	AGR_001_62	OMISSIS	RUTIGLIANO	BARI	300,00	300,00	
193	#8710	AGR_001_61	OMISSIS	RUTIGLIANO	BARI	256,20	0,00	Domanda non considerata - quintali non riscontrati in fattura
194	#8703	AGR_001_60	OMISSIS	RUTIGLIANO	BARI	478,20	478,20	
195	#8695	AGR_001_59	OMISSIS	RUTIGLIANO	BARI	580,00	221,12	Quintali parzialmente riscontrati in domanda
196	#8698	AGR_001_58	OMISSIS	NOICATTARO	BARI	980,00	980,00	
197	#8687	AGR_001_57	OMISSIS	RUTIGLIANO	BARI	8.055,00	8.055,00	
198	#8686	AGR_001_56	OMISSIS	NOICATTARO	BARI	71,60	71,60	
199	#8683	AGR_001_55	OMISSIS	RUTIGLIANO	BARI	72.300,00	160,40	Quintali parzialmente riscontrati in domanda

200	#8652	AGR_001_54	OMISSIS	NOICATTARO	BARI	120,00	120,00	
201	#8668	AGR_001_53	OMISSIS	NOICATTARO	BARI	702,00	0,00	Domanda non considerata - quintali non riscontrati in fattura
202	#8664	AGR_001_52	OMISSIS	RUTIGLIANO	BARI	18.340,00	0,00	Domanda non considerata - quintali non riscontrati in fattura
203	#8665	AGR_001_51	OMISSIS	NOICATTARO	BARI	95,00	0,00	Domanda non considerata - quintali non riscontrati in fattura
204	#8653	AGR_001_50	OMISSIS	NOICATTARO	BARI	315,00	0,00	Domanda non considerata - quintali non riscontrati in fattura
205	#8591	AGR_001_49	OMISSIS	RUTIGLIANO	BARI	500,00	500,00	
206	#8451	AGR_001_48	OMISSIS	NOICATTARO	BARI	7.241,70	7.241,70	
207	#8453	AGR_001_47	OMISSIS	CASAMASSIMA	BARI	2.098,70	2.098,70	
208	#8433	AGR_001_46	OMISSIS	NOICATTARO	BARI	8.954,55	8.954,55	
209	#8596	AGR_001_45	OMISSIS	NOICATTARO	BARI	1.200,00	0,00	Domanda non considerata - quintali non riscontrati in fattura
210	#8590	AGR_001_44	OMISSIS	NOICATTARO	BARI	12,73	12,73	
211	#8558	AGR_001_43	OMISSIS	RUTIGLIANO	BARI	2.693,00	2.693,00	
212	#8574	AGR_001_42	OMISSIS	NOICATTARO	BARI	114,40	114,40	
213	#8575	AGR_001_41	OMISSIS	RUTIGLIANO	BARI	259,20	259,20	
214	#8577	AGR_001_40	OMISSIS	NOICATTARO	BARI	198,70	0,00	Domanda non considerata - quintali non riscontrati in fattura
215	#8572	AGR_001_39	OMISSIS	NOICATTARO	BARI	133,30	60,00	Quintali parzialmente riscontrati in domanda
216	#8566	AGR_001_38	OMISSIS	NOICATTARO	BARI	96,40	96,40	
217	#8563	AGR_001_37	OMISSIS	RUTIGLIANO	BARI	250,00	0,00	Domanda non considerata - quintali non riscontrati in fattura
218	#8557	AGR_001_36	OMISSIS	NOICATTARO	BARI	491,10	491,10	
219	#8473	AGR_001_35	OMISSIS	NOICATTARO	BARI	1.659,00	986,20	Quintali parzialmente riscontrati in domanda
220	#8528	AGR_001_34	OMISSIS	RUTIGLIANO	BARI	86,00	0,00	Domanda non considerata - quintali non riscontrati in fattura
221	#8526	AGR_001_33	OMISSIS	RUTIGLIANO	BARI	229,80	229,80	
222	#8522	AGR_001_32	OMISSIS	RUTIGLIANO	BARI	279,00	279,00	
223	#8520	AGR_001_31	OMISSIS	RUTIGLIANO	BARI	1.819,00	1.819,00	
224	#8514	AGR_001_30	OMISSIS	RUVO DI PUGLIA	BARI	511,60	511,60	

REGIONE PUGLIA

DIPARTIMENTO AGRICOLTURA, SVILUPPO RURALE ED AMBIENTALE

SEZIONE COMPETITIVITA' DELLE FILIERE AGROALIMENTARI

SERVIZIO FILIERE AGRICOLE SOSTENIBILI E MULTIFUNZIONALITÀ

225	#8503	AGR_001_29	OMISSIS	NOICATTARO	BARI	106,00	106,00	
226	#8498	AGR_001_28	OMISSIS	RUTIGLIANO	BARI	145,40	145,40	
227	#8497	AGR_001_27	OMISSIS	RUTIGLIANO	BARI	498,60	498,60	
228	#8495	AGR_001_26	OMISSIS	FOGGIA	FOGGIA	4.700,00	4.700,00	
229	#8494	AGR_001_25	OMISSIS	NOICATTARO	BARI	101,90	101,90	
230	#8493	AGR_001_24	OMISSIS	RUTIGLIANO	BARI	325,60	325,60	
231	#8491	AGR_001_23	OMISSIS	NOICATTARO	BARI	1.101,00	469,70	Quintali parzialmente riscontrati in domanda
232	#8485	AGR_001_22	OMISSIS	RUTIGLIANO	BARI	547,30	547,30	
233	#8488	AGR_001_21	OMISSIS	NOICATTARO	BARI	285,80	0,00	Domanda non considerata - quintali non riscontrati in fattura
234	#8482	AGR_001_20	OMISSIS	RUTIGLIANO	BARI	1.565,30	1.565,30	
235	#8478	AGR_001_19	OMISSIS	RUTIGLIANO	BARI	469,00	469,00	
236	#8460	AGR_001_18	OMISSIS	RUTIGLIANO	BARI	834,00	834,00	
237	#8463	AGR_001_17	OMISSIS	NOICATTARO	BARI	99.060,00	1.200,80	Quintali parzialmente riscontrati in domanda
238	#8436	AGR_001_16	OMISSIS	RUTIGLIANO	BARI	800,00	800,00	
239	#8431	AGR_001_15	OMISSIS	NOICATTARO	BARI	1.120,50	1.120,50	
240	#8430	AGR_001_14	OMISSIS	RUTIGLIANO	BARI	531,00	531,00	
241	#8424	AGR_001_13	OMISSIS	RUTIGLIANO	BARI	2.194,00	2.194,00	
242	#8409	AGR_001_12	OMISSIS	RUTIGLIANO	BARI	427,00	0,00	Domanda non considerata - quintali non riscontrati in fattura
243	#8352	AGR_001_11	OMISSIS	RUTIGLIANO	BARI	550,00	0,00	Domanda non considerata - quintali non riscontrati in fattura
244	#8349	AGR_001_10	OMISSIS	RUTIGLIANO	BARI	6.250,00	0,00	Domanda non considerata - quintali non riscontrati in fattura
245	#8340	AGR_001_9	OMISSIS	NOICATTARO	BARI	1.030,00	0,00	Domanda non considerata - quintali non riscontrati in fattura
246	#8404	AGR_001_8	OMISSIS	RUTIGLIANO	BARI	800,00	800,00	
247	#8401	AGR_001_7	OMISSIS	RUTIGLIANO	BARI	746,00	746,00	
248	#8378	AGR_001_6	OMISSIS	NOICATTARO	BARI	131.520,00	131.520,00	
249	#8371	AGR_001_5	OMISSIS	RUTIGLIANO	BARI	465,80	0,00	Domanda non considerata - quintali non riscontrati in fattura
250	#8360	AGR_001_4	OMISSIS	RUTIGLIANO	BARI	7.430,00	5.130,00	Quintali parzialmente riscontrati in domanda

251	#8347	AGR_001_3	OMISSIS	RUTIGLIANO	BARI	2.899,00	2.899,00	
252	#8319	AGR_001_2	OMISSIS	RUTIGLIANO	BARI	6.500,00	6.500,00	
253	#8224	AGR_001_1	OMISSIS	RUTIGLIANO	BARI	753,50	753,50	
					Totale	**1.217.361,66**	**777.233,21**	

Il responsabile P.O.
Promozione e investimenti in viticoltura
dott. Vito Luiso
Firmato digitalmente

DETERMINAZIONE DEL DIRIGENTE SEZIONE COMPETITIVITÀ DELLE FILIERE AGROALIMENTARI 6 dicembre 2023, n. 537

Applicazione Reg. (UE) n. 1308/2013 del 17/12/2013 del Parlamento e del Consiglio e Decreto M.A.S.A.F. n. 525633 del 27/9/2023. Riconoscimento dell'Organizzazione produttori "Organizzazione produttori agricoli Amata Frutta società consortile a responsabilità limitata" con sede legale in Palagiano (Taranto).

IL DIRIGENTE DELLA STRUTTURA PROPONENTE

VISTO il Reg. (UE) n. 1308/2013 del Parlamento europeo e del Consiglio del 17/12/2013 recante organizzazione comune dei mercati dei prodotti agricoli;

VISTO il regolamento (UE) 2393/2017 del 13 dicembre 2017 del Parlamento europeo e del Consiglio che modifica i regolamenti (UE) n. 1305/2013 sul sostegno allo sviluppo rurale da parte del Fondo europeo agricolo per lo sviluppo rurale (FEASR), (UE) n. 1306/2013 sul finanziamento, sulla gestione e sul monitoraggio della politica agricola comune, (UE) n. 1307/2013 recante norme sui pagamenti diretti agli agricoltori nell'ambito dei regimi di sostegno previsti dalla politica agricola comune, (UE) n. 1308/2013 recante organizzazione comune dei mercati dei prodotti agricoli e (UE) n. 652/2014 che fissa le disposizioni per la gestione delle spese relative alla filiera alimentare, alla salute e al benessere degli animali, alla sanità delle piante e al materiale riproduttivo vegetale;

VISTO il Regolamento (UE) n. 2021/2115 del Parlamento europeo e del Consiglio del 2 dicembre 2021 recante norme sul sostegno ai piani strategici che gli Stati membri devono redigere nell'ambito della politica agricola comune (piani strategici della PAC) e finanziati dal Fondo europeo agricolo di garanzia (FEAGA) e dal Fondo europeo agricolo per lo sviluppo rurale (FEASR) e che abroga i regolamenti (UE) n. 1305/2013 e (UE) n. 1307/2013;

VISTA la Decisione di Esecuzione della Commissione C(2022) 8645 del 02/12/2022 che approva il piano strategico della PAC 2023-2027 dell'Italia ai fini del sostegno dell'Unione finanziato dal Fondo europeo agricolo di garanzia e dal Fondo europeo agricolo per lo sviluppo rurale;

VISTO il decreto legislativo 18 maggio 2001, n. 228 e successive modifiche, concernente orientamento e modernizzazione del settore agricolo, a norma della legge n. 57 del 05 marzo 2001, articolo 7;

VISTO il decreto legislativo del 27 maggio 2005, n. 102 attuativo delle disposizioni di cui all'articolo 1, comma 2, lettera e) della legge 7 marzo 2003 n. 38, in materia di regolazione dei mercati, ed in particolare l'articolo 3, comma 1 relativo alle forme giuridiche societarie che le organizzazioni di produttori devono assumere ai fini del riconoscimento;

VISTO il Decreto M.A.S.A.F. n. 525633 del 27/9/2023 con il quale sono state dettate Disposizioni nazionali in materia di riconoscimento e controllo delle organizzazioni di produttori ortofrutticoli e loro associazioni, di fondi di esercizio e programmi operativi previsti dall'intervento settoriale ortofrutticoli del Piano strategico della PAC (PSP);

VISTA la Deliberazione della Giunta Regionale n. 1974 del 07/12/2020 "Approvazione Atto di Alta Organizzazione. Modello Organizzativo "MAIA 2.0" pubblicata sul Bollettino Ufficiale della Regione Puglia n. 14 del 26.01.2021 recante approvazione del nuovo Modello Organizzativo regionale "MAIA 2.0", che sostituisce quello precedentemente adottato con D.G.R. n. 1518/2015 pur mantenendone i principi e criteri ispiratori, ed il conseguente Decreto del Presidente della Giunta Regionale n. 22 del 22 gennaio 2021 recante adozione dell'Atto di alta organizzazione connesso al suddetto Modello Organizzativo "MAIA 2.0;

VISTA la Deliberazione di Giunta Regionale n. 1576 del 30/09/2021 "Conferimento incarichi di direzione delle Sezioni di Dipartimento ai sensi dell'articolo 22, comma 2, del decreto del Presidente della Giunta regionale 22 gennaio 2021 n. 22" che conferisce al Dott. Luigi Trotta l'incarico di direzione della Sezione Competitività delle Filiere Agroalimentari;

VISTA la Deliberazione di Giunta Regionale 15/9/2021, n. 1466 recante l'approvazione della Strategia regionale per la parità di genere, denominata "Agenda di Genere";

VISTA la Deliberazione di Giunta Regionale del 07/03/2022, n. 302 recante Valutazione di Impatto di Genere. Sistema di gestione e di monitoraggio;

VISTA la Deliberazione di Giunta Regionale 27/3/2023, n. 383 recante D.G.R. n. 302/2022 concernente "Valutazione di impatto di genere. Sistema di gestione e di monitoraggio". Presa d'atto del Report Valutazione di impatto di genere (VIG). Implementazione degli atti sottoposti a monitoraggio ed avvio nuova fase sperimentale.

VISTA la Deliberazione di Giunta regionale del 02/08/2018 n. 1450 di approvazione delle Linee Guida Regionali per le Organizzazioni di Produttori ai sensi del Reg. UE n. 1308/2013.

VISTA l'istanza presentata in data 29/09/2023, dall'organizzazione di produttori ortofrutticoli "Organizzazione produttori agricoli Amata Frutta società consortile a responsabilità limitata", con sede legale in Palagiano (Taranto) - Contrada Lamaderchia s.n.c.; C.U.A.A. 03386240737, acquisita agli atti della Sezione Competitività delle Filiere Agroalimentari al prot. n. 155/14871 del 29/09/2023 con la quale richiede il riconoscimento, ai sensi dell'art. 152 del Regolamento (UE) n. 1308/2013;

VISTA la nota prot. n. 155/15973 del 23/10/2023 con la quale la Sezione Competitività delle Filiere Agroalimentari ha trasmesso al Servizio Territoriale di Taranto la documentazione relativa all'istanza di riconoscimento di cui sopra, al fine dell'espletamento delle attività istruttorie di competenza;

VISTA la relazione istruttoria, redatta dai funzionari incaricati del Servizio Territoriale di Taranto in data 05/12/2023, trasmessa in pari data con nota prot. n. 180/71904, acquisita agli atti della Sezione Competitività delle Filiere Agroalimentari al prot. n. 155/18366 del 06/12/2023, nella quale è stato proposto il riconoscimento dell'organizzazione di produttori ortofrutticoli Organizzazione produttori agricoli Amata Frutta società consortile a responsabilità limitata;

CONSIDERATO che l'organizzazione di produttori ortofrutticoli Organizzazione produttori agricoli Amata Frutta società consortile a responsabilità limitata è stata costituita con atto e Statuto redatti in data 15/09/2023 per notaio dott. Ermanno Leccese, Repertorio n. 11086, registrato in Taranto al n. 15086 in data 20/09/2023, di costituzione, ai sensi degli articoli 152, 153, 154 e 160 del Reg. (UE) n. 1308/2013 e ss.mm.ii..

CONSIDERATI gli esiti istruttori positivi dai quali risulta che le condizioni di cui agli articoli 152, 153, 154 e 160 del Reg. (UE) n. 1308/2013 e ss.mm.ii;

CONSIDERATO che, nella su citata relazione istruttoria, viene dato atto che l'organizzazione di produttori ortofrutticoli Organizzazione produttori agricoli Amata Frutta società consortile a responsabilità limitata, ha il possesso dei requisiti, relativi al numero dei soci produttori n. 22 ed al valore di produzione commercializzata, con il valore accertato, pari ad Euro 4.664.939,69, in conformità alla normativa comunitaria e nazionale, al fine di ottenere il riconoscimento di Organizzazione di produttori ortofrutticoli per i prodotti:

- 0809 10 00 00 Albicocche;

- 0805 10 Arance;
- 0807 11 00 00 Cocomeri;
- 0805 22 00 Clementine;
- 0805 50 Limoni;
- 0805 21 Mandarini;
- 0806 10 10 Uve fresche da tavola, fresche;
- 0709 91 00 00 Carciofi;
- 0704 10 00 Cavolfiori e cavoli broccoli;
- 0705 29 00 00 Altre cicorie;
- 0704 90 90 Altri prodotti commestibili del genere Brassica (Cime di rapa);
- 0709 99 50 00 Finocchi.

Verifica ai sensi del D. Lgs 196/03 e del Regolamento (UE) 2016/679. Garanzie alla riservatezza

La pubblicazione dell'atto sul B.U.R.P., nonché la pubblicazione all'Albo o sul sito istituzionale, salve le garanzie previste dalla legge 241/90 in tema di accesso ai documenti amministrativi, avviene nel rispetto della tutela alla riservatezza dei cittadini secondo quanto disposto dal Regolamento (UE) n.679/2016 in materia di protezione dei dati personali, nonché dal D.Lgs. 196/03 ss.mm.ii., come modificato dal d.lgs. 101/2018 e dal vigente regolamento regionale n. 5/2006 per il trattamento dei dati sensibili e giudiziari, in quanto applicabile.

Ai fini della pubblicità legale, il presente atto è stato redatto in modo da evitare la diffusione di dati personali identificativi non necessari, ovvero il riferimento alle particolari categorie di dati previste agli articoli 9 e 10 del Regolamento U.E. innanzi richiamato; qualora detti dati fossero essenziali per l'adozione dell'atto, essi sono trasferiti in documenti separati esplicitamente richiamati.

Adempimenti contabili di cui alla l.r. N. 28/2001 e successive modificazioni ed integrazioni

Il presente provvedimento non comporta alcun mutamento qualitativo e quantitativo di entrata o di spesa, né a carico del bilancio regionale né a carico di enti per i cui debiti i creditori potrebbero rivalersi sulla Regione Puglia e che dallo stesso non scaturiranno oneri di natura finanziaria per la Regione Puglia.

DETERMINA

Di prendere atto di quanto espresso in narrativa, che costituisce parte integrante e sostanziale del presente atto e che qui si intende integralmente riportato.

Di riconoscere, ai sensi degli articoli 152 e seguenti del Reg. (UE) n. 1308/2013 e dal Decreto M.A.S.A.F. n. 525633 del 27/9/2023, l'organizzazione di produttori "Organizzazione produttori agricoli Amata Frutta società consortile a responsabilità limitata" con sede legale in Palagiano (Taranto), Contrada Lamaderchia snc, per i prodotti:

- 0809 10 00 00 Albicocche;
- 0805 10 Arance;
- 0807 11 00 00 Cocomeri;
- 0805 22 00 Clementine;
- 0805 50 Limoni;
- 0805 21 Mandarini;
- 0806 10 10 Uve fresche da tavola, fresche;
- 0709 91 00 00 Carciofi;
- 0704 10 00 Cavolfiori e cavoli broccoli;

- 0705 29 00 00 Altre cicorie;
- 0704 90 90 Altri prodotti commestibili del genere Brassica (Cime di rapa);
- 0709 99 50 00 Finocchi.

- Di fare obbligo all'Organizzazione di Produttori "Organizzazione produttori agricoli Amata Frutta società consortile a responsabilità limitata", all'osservanza e rispetto delle norme statutarie, comunitarie e nazionali in materia e a tenere presso la propria sede amministrativa tutti i libri sociali previsti dalle vigenti leggi relativi agli Organi statutari, oltre ai registri di carico e scarico con l'annotazione delle fatture di vendita per le attività di commercializzazione;

- Di fare obbligo alla OP "Organizzazione produttori agricoli Amata Frutta società consortile a responsabilità limitata" ad inviare, annualmente, alla Regione Puglia - Servizi centrali e territoriali del Dipartimento Agricoltura Sviluppo Rurale e Ambientale, entro 30 giorni dall'approvazione, copia del bilancio ufficiale con le relazioni del Consiglio di Amministrazione e del Collegio sindacale, i prospetti delle produzioni commercializzate ed ogni altra documentazione inerente le attività istituzionali richiesta.

- Di incaricare il Servizio Associazionismo Qualità e Mercati di trasmettere copia all'Organizzazione di Produttori "Organizzazione produttori agricoli Amata Frutta società consortile a responsabilità limitata" al M.A.S.A.F. Ufficio PIUE V, ad A.G.E.A. – Ufficio Feaga non SIGC, a RTI-Agriconsulting – Lotto2, alla Sezione Coordinamento Servizi Territoriali ed al Servizio Territoriale di Taranto.

- Di incaricare il Servizio Associazionismo, Qualità e Mercati di inviare copia del presente atto al Servizio Bollettino per la pubblicazione sul B.U.R.P. ai sensi della lettera G dell'art. 6 della L.R. n. 13 del 12/4/1993;

Il presente provvedimento:

- è stato elaborato attraverso la piattaforma CIFRA2, composto da pagine tutte progressivamente numerate, firmato digitalmente e adottato in unico originale;

- sarà pubblicato per 10 giorni lavorativi, ai sensi dell'art. 20 comma 3 del DPGR n. 22/2021, all'Albo regionale on line e sarà conservato nei sistemi informatici regionali CIFRA2, Sistema Puglia e Diogene;

- sarà trasmesso, tramite piattaforma CIFRA2, al Segretariato della Giunta Regionale e sarà pubblicato nella sezione "Amministrazione Trasparente" sul sito istituzionale della Regione Puglia, per le finalità di cui al D.Lgs. n. 33/2013 e ss.mm.ii..

Il presente Provvedimento è direttamente esecutivo.

Basato sulla proposta n. 155/DIR/2023/00558 dei sottoscrittori della proposta:

P.O. Associazionismo e Mercati
Piergiorgio Laudisa

Il Dirigente del Servizio Associazionismo Qualità e Mercati
Nicola Laricchia

Firmato digitalmente da:

Il Dirigente della Sezione Competitività delle Filiere Agroalimentari
Luigi Trotta

DETERMINAZIONE DEL DIRIGENTE SEZIONE FORMAZIONE 4 dicembre 2023, n. 2337

Avviso Pubblico "Offerta formativa di base per i contratti di Apprendistato Professionalizzante" approvato con A.D. n. 1043/2019. "5^ FINESTRA TEMPORALE" - APPROVAZIONE GRADUATORIA degli APPRENDISTI, ISCRITTI dai Datori di Lavoro presso gli Organismi di Formazione ammessi alla composizione del "Catalogo" dell'Avviso. Contestuale DISPOSIZIONE DI ACCERTAMENTO ed IMPEGNO DI SPESA in favore degli ORGANISMI DI FORMAZIONE prescelti dai Datori di Lavoro.

IL DIRIGENTE DELLA STRUTTURA PROPONENTE

Visti gli artt. 4, 5 e 6 della Legge Regionale n. 7 del 04.02.1997;
Vista la Deliberazione della Giunta Regionale n. 3261 del 28.07.1998;
Visti gli artt. 4 e 16 del Decreto Legislativo n. 165 del 30.03.2001 e ss.mm.ii.;
Visti gli artt. 20 e 21 del "*Codice dell'Amministrazione Digitale*", di cui al Decreto Legislativo n. 82 del 07.03.2005, come modificato dal Decreto Legislativo n. 217 del 13.12.2017;
Visto l'art. 32 della Legge 18.06.2009, n. 69, che prevede l'obbligo di sostituire la pubblicazione tradizionale all'Albo ufficiale con la pubblicazione di documenti digitali sui siti informatici;
Visto il Decreto Legislativo n. 196 del 30.06.2003 "*Codice in materia di protezione dei dati personali*", come modificato dal Decreto Legislativo n. 101 del 10.08.2018;
Visto il Regolamento (UE) 2016/679 del Parlamento europeo e del Consiglio, del 27.04.2016, relativo alla protezione delle persone fisiche con riguardo al trattamento dei dati personali, nonché alla libera circolazione di tali dati e che abroga la Direttiva 95/46/CE (Regolamento generale sulla protezione dei dati), OJ L 119, 4.05.2016;
Visto il Decreto Legislativo 23.06.2011, n. 118, come integrato dal Decreto Legislativo 10.08.2014, n. 126, "*Disposizioni integrative e correttive del D.Lgs. 118/2011 recante disposizioni in materia di armonizzazione dei sistemi contabili e degli schemi di bilancio delle Regioni, degli enti locali e dei loro organismi, a norma degli articoli 1 e 2 della L. 42/2009*";
Visto l'art. 42, comma 8 del D.Lgs. n. 118/2011, come integrato dal D.Lgs. n. 126/2014, relativo all'applicazione dell'Avanzo di Amministrazione;
Rilevato che l'art. 51, comma 2 del D.Lgs. n. 118/2011, come integrato dal D.Lgs. n. 126/2014, prevede che la Giunta, con provvedimento amministrativo, autorizza le variazioni del bilancio di previsione e del documento tecnico di accompagnamento;
Vista la Legge Regionale 29 dicembre 2022, n. 32 "*Disposizioni per la formazione del Bilancio di previsione 2023 e Bilancio pluriennale 2023-2025 della Regione Puglia (legge di stabilità regionale 2023)*";
Vista la Legge Regionale 29 dicembre 2022, n. 33 "*Bilancio di previsione della Regione Puglia per l'esercizio finanziario 2023 e bilancio pluriennale 2023-2025*";
Vista la Deliberazione della Giunta Regionale n. 27 del 24.01.2023 "*Bilancio di previsione per l'esercizio finanziario 2023 e pluriennale 2023-2025. Articolo 39, comma 10, del decreto legislativo 23 giugno 2011, n. 118. Documento tecnico di accompagnamento e Bilancio Finanziario Gestionale. Approvazione*";
Vista la Deliberazione della Giunta Regionale n. 1974 del 07.12.2020 "*Approvazione Atto di Alta Organizzazione. Modello Organizzativo MAIA 2.0*"
Visto il Decreto del Presidente della Giunta Regionale n. 22 del 22.01.2021, "*Adozione Atto di Alta Organizzazione. Modello Organizzativo MAIA 2.0*", pubblicato sul Bollettino Ufficiale della Regione Puglia n. 15 del 28.01.2021, successivamente modificato e integrato con Decreto del Presidente della Giunta Regionale n. 45 del 10.02.2021;
Vista la Deliberazione della Giunta Regionale n. 1794 del 05.11.2021 "*POR PUGLIA FESR FSE 2014-2020. Adeguamento organizzativo a seguito del DPGR 22/2021 di adozione del modello di alta organizzazione "Maia 2.0" e ss.mm.ii.*";
Vista la Deliberazione della Giunta Regionale n. 1576 del 30.09.2021, "*Conferimento incarichi di direzione delle Sezioni di Dipartimento ai sensi dell'articolo 22, comma 2, del decreto del Presidente della Giunta Regionale*

22 gennaio 2021 n. 22", con la quale è stato conferito l'incarico di direzione della Sezione Formazione all'avv. Monica Calzetta;
Vista la Determinazione della Dirigente della Sezione Formazione n. 813 del 27.05.2022 con la quale è stato conferito al funzionario Giuseppe Busano l'incarico di Responsabile di Sub-Azioni 8.5.a, 8.5.b, 8.9.a, 8.9.b, nell'ambito delle Azioni 8.5 e 8.9 Asse VIII del POR Puglia FESR-FSE 2014-2020, "*Apprendistato e riqualificazione dei lavoratori*";
ed inoltre
Visto il Decreto Legislativo 15 giugno 2015, n. 81, "*Disciplina organica dei contratti di lavoro e revisione della normativa in tema di mansioni, a norma dell'articolo 1, comma 7, della legge 10 dicembre 2014, n. 183*", che ha delineato organicamente il quadro normativo in materia di apprendistato definendone l'articolazione nelle seguenti tipologie:

- apprendistato per la qualifica e il diploma professionale, il diploma di istruzione secondaria superiore e il certificato di specializzazione tecnica superiore (art. 43);
- apprendistato professionalizzante (art. 44);
- apprendistato di alta formazione e di ricerca (art. 45);

Vista la Legge Regionale 19 giugno 2018, n. 26 "*Disciplina dell'apprendistato e norme in materia di Bottega scuola"*, con la quale la Regione Puglia ha recepito le disposizioni in materia di apprendistato del capo V del D.Lgs. n. 81/2015;

Vista la Deliberazione della Giunta Regionale n. 2433 del 21.12.2018 "*Linee guida regionali per l'attuazione dei percorsi di apprendistato e del sistema duale in Puglia"*, in attuazione di quanto disposto dall'art. 9 della L.R. n. 26/2018.

Premesso
che il Ministero del Lavoro e delle Politiche Sociali, ai sensi dell'art. 22, comma 2 della Legge 12 novembre 2011, n. 183, destina annualmente, con proprio decreto, attraverso una ripartizione tra le Regioni e le Province Autonome di Trento e Bolzano, risorse destinate alle attività di formazione nell'esercizio dell'apprendistato, di cui il 50% rivolto prioritariamente alla tipologia di apprendistato professionalizzante o contratto di mestiere, stipulato ai sensi dell'art. 49 del Decreto Legislativo 10 settembre 2003, n. 276;
che con Determinazione della Dirigente della Sezione Formazione Professionale n. 1043 del 09.08.2019, pubblicata sul BURP n. 104 del 12.09.2019, è stato approvato l'Avviso Pubblico "*Offerta Formativa di base per i contratti di Apprendistato Professionalizzante*" (di seguito per brevità *Avviso Pubblico*) e relativi allegati, costituente disciplina delle modalità di individuazione e gestione dell'offerta formativa pubblica per l'acquisizione delle competenze di base e trasversali nell'ambito del contratto di apprendistato professionalizzante;
che nel novero degli allegati all'Avviso Pubblico, approvati unitamente ad esso, fa parte lo schema di Atto Unilaterale d'Obbligo, finalizzato a regolare le modalità di attuazione degli interventi formativi, sulla base di quanto previsto dalla normativa comunitaria, nazionale e regionale di riferimento, nonché dal medesimo Avviso;
che con Determinazione della Dirigente della Sezione Formazione Professionale n. 75 del 28.01.2020 (BURP n. 16 del 06.02.2020) e ss.mm.ii. è stato approvato l'elenco degli Organismi di Formazione candidati e ammessi alla composizione del "*Catalogo Pubblico*" dell'offerta formativa in apprendistato professionalizzante con il quale sono fornite informazioni su calendari, orari, sedi, docenti e coordinatori formativi, al fine di consentire ai datori di lavoro la scelta del corso al quale iscrivere i loro apprendisti**;**
che, in esito all'Avviso Pubblico,

- con Determinazione della Dirigente della Sezione Formazione Professionale 9 giugno 2020, n. 1032, pubblicata sul BURP n. 84 del 11.06.2020, è stata approvata la graduatoria relativa alla 1^ finestra temporale (04.11.2019 ÷ 04.12.2019) dell'Avviso Pubblico, riguardante l'ammissione e l'iscrizione, da parte dei datori di lavoro, di complessivi n. 1.134 apprendisti all'offerta formativa pubblica;
- con Determinazione della Dirigente della Sezione Formazione Professionale 25 giugno 2020, n. 1155,

pubblicata sul BURP n. 107 del 23.07.2020, è stata approvata la graduatoria relativa alla 2^ finestra temporale (03.03.2020 ÷ 03.04.2020) dell'Avviso Pubblico, riguardante l'ammissione e l'iscrizione, da parte dei datori di lavoro, di complessivi n. 1.128 apprendisti all'offerta formativa pubblica.

- con Determinazione della Dirigente della Sezione Formazione Professionale 22 settembre 2020, n. 1540, pubblicata sul BURP n. 136 del 01.10.2020, è stata approvata la graduatoria relativa alla 3^ finestra temporale (10.06.2020 ÷ 10.07.2020) dell'Avviso Pubblico, riguardante l'ammissione e l'iscrizione, da parte dei rispettivi datori di lavoro, di complessivi n. 1.426 apprendisti all'offerta formativa pubblica;
- con Determinazione della Dirigente della Sezione Formazione 9 dicembre 2021, n. 2124 è stata approvata la graduatoria relativa alla 4^ finestra temporale (22.07.2021 ÷ 07.09.2021) dell'Avviso Pubblico, riguardante l'ammissione e l'iscrizione, da parte dei rispettivi datori di lavoro, di un primo gruppo di complessivi n. 595 apprendisti all'offerta formativa pubblica;
- con Determinazione della Dirigente della Sezione Formazione 5 luglio 2022, n. 1030 è stata approvata la graduatoria relativa alla 4^ finestra temporale (22.07.2021 ÷ 07.09.2021) dell'Avviso Pubblico, riguardante l'ammissione e l'iscrizione, da parte dei rispettivi datori di lavoro, di un secondo gruppo di complessivi n. 2187 apprendisti all'offerta formativa pubblica;

che con Decreto Direttoriale n. 14 del 14.04.2022 il Direttore Generale delle Politiche Attive del Lavoro del Ministero del Lavoro e delle Politiche Sociali ha definito, con riferimento all'annualità 2021, la ripartizione tra le Regioni e le Province Autonome delle risorse destinate, ai sensi dell'art. 22 comma 2 della Legge 12 novembre 2011, n. 183, al finanziamento delle attività di formazione nell'esercizio dell'apprendistato, ai sensi dell'art. 44 del D.Lgs. 15 giugno 2015, n. 81, assegnando in particolare alla Regione Puglia un finanziamento pari a € 390.846,00;

che con Deliberazione della Giunta Regionale n. 274 del 09.03.2023 è stata adottata la variazione, ai sensi dell'art. 51, comma 2 del D.Lgs. n. 118/2011 e ss.mm.ii., al Bilancio regionale di previsione 2023 e pluriennale 2023-2025, approvato con L.R. n. 33/2022, al Documento tecnico di accompagnamento e al Bilancio Finanziario Gestionale 2023-2025, approvato con D.G.R. n. 27/2023, provvedendo ad iscrivere sui capitoli del Bilancio di riferimento (capitolo di entrata E2050570**,** *Contributo dallo stato per progetto apprendistato a regime*; capitolo di spesa U0961050, *Trasferimenti ai soggetti attuatori contributo per attività di apprendistato a regime*) il finanziamento, pari a € 390.846,00, stanziato dal Ministero del Lavoro e delle Politiche Sociali, con D.D. n. 14/2022, finalizzato a consentire l'avvio di percorsi formativi dell'offerta formativa obbligatoria prevista dall'Avviso "Apprendistato Professionalizzante", in favore degli apprendisti assunti dalle aziende con sede operativa ubicata nel territorio pugliese;
che con Deliberazione della Giunta Regionale n. 275 del 09.03.2023, è stata adottata, ai sensi degli artt. 42 e 51 del D.Lgs. n. 118/2011 e ss.mm.ii., la variazione, in termini di competenza e di cassa, per € 1.348.121,53, al Bilancio regionale di previsione 2023 e pluriennale 2023-2025, approvato con L.R. n. 33/2022, al Documento tecnico di accompagnamento e al Bilancio Finanziario Gestionale 2023-2025, approvato con D.G.R. n. 27/2023, applicando l'avanzo di amministrazione derivante da somma già stanziata con Deliberazione di Giunta Regionale n. 743 del 23 maggio 2022, a valere sul capitolo di spesa U0961050, *Trasferimenti ai soggetti attuatori contributo per attività di apprendistato a regime,* non interamente impegnata entro la fine dell'esercizio.

Premesso altresì
che con Determinazione della Dirigente della Sezione Formazione 21 giugno 2023, n. 1049 è stata disposta l'apertura della "***5^ Finestra temporale***", nell'intervallo [29.06.2023 ÷ 01.08.2023], per consentire la presentazione, da parte dei Datori di Lavoro, delle istanze di partecipazione degli apprendisti all'offerta formativa pubblica disciplinata dall'Avviso in oggetto, utilizzando la procedura telematica disponibile sul sito regionale Sistema Puglia.

Rilevato

che, in ottemperanza a quanto stabilito nella sopra citata Determinazione Dirigenziale n. 1049/2023, questa Sezione ha proceduto ad istruire e a valutare le istanze di partecipazione degli apprendisti all'offerta formativa pubblica nel rispetto dell'ordine cronologico di trasmissione telematica da parte dei Datori di Lavoro;

che, in esito a tale fase istruttoria, con Determinazione Dirigenziale n. 2105 del 14.11.2023 è stata approvata la graduatoria, di cui all'Allegato B al predetto provvedimento, delle complessive 428 domande dei Datori di Lavoro di partecipazione dei rispettivi apprendisti all'offerta formativa pubblica, per un totale complessivo di n. 1371 apprendisti, da ammettere a finanziamento, con successivo atto dirigenziale di impegno di spesa, sino alla concorrenza della copertura finanziaria complessiva disponibile;
che con la medesima Determinazione Dirigenziale n. 2105/2023 si è disposto, altresì, che i Datori di Lavoro esaminati con esito positivo dovessero procedere all'iscrizione telematica, sul sito regionale Sistema Puglia, nell'intervallo temporale [21.11.2023 h 10:00 ÷ 28.11. 2023 h 12:00], degli apprendisti ammessi presso uno degli Organismi di Formazione ammessi alla composizione del "*Catalogo Pubblico*" dell'Avviso.

Considerato
che, nell'arco temporale [21.11.2023 h 10:00 ÷ 28.11. 2023 h 12:00] assegnato con Determinazione Dirigenziale n. 2105/2023, n. **386** Datori di Lavoro, dei 428 risultati ammessi con il predetto provvedimento, hanno regolarmente provveduto ad iscrivere nei termini assegnati i rispettivi apprendisti validati positivamente, per un totale di n. **1323** apprendisti iscritti, presso uno degli Organismi di Formazione ammessi alla composizione del "*Catalogo Pubblico*" dell'Avviso, ai fini della partecipazione all'offerta formativa pubblica disciplinata dall'Avviso.

Tanto premesso, visto, rilevato e considerato, con il presente atto si sottopone l'adozione della seguente proposta di determinazione:

(i) approvare il documento "***Allegato A*** - *Avviso Pubblico "Offerta Formativa di base per i contratti di Apprendistato Professionalizzante". 5^ Finestra temporale. Elenco Datori di Lavoro (**n. 386)** e rispettivi apprendisti (**n. 1323) iscritti** all'offerta formativa pubblica"*, che si allega al presente provvedimento quale parte integrante e sostanziale dello stesso;

(ii) approvare il documento "***Allegato B*** - *Avviso Pubblico "Offerta Formativa di base per i contratti di Apprendistato Professionalizzante". 5^ Finestra temporale. Elenco **Organismi di Formazione** (**n. 23**), selezionati dai Datori di Lavoro in sede di iscrizione dei rispettivi apprendisti all'offerta formativa pubblica, e numero di apprendisti iscritti presso ciascun Organismo"*, che si allega al presente provvedimento quale parte integrante e sostanziale dello stesso;

(iii) approvare il documento "***Allegato C*** - *Avviso Pubblico "Offerta Formativa di base per i contratti di Apprendistato Professionalizzante". 5^ Finestra temporale. **Ripartizione impegno di spesa** per soggetto **beneficiario**. Indicazione del CUP e del soggetto **debitore***", che si allega al presente provvedimento, quale parte integrante e sostanziale;

(iv) di procedere, nei modi e nei termini indicati nella sezione dedicata agli adempimenti contabili, alla **disposizione di accertamento dell'Entrata e all'assunzione dell'Impegno di Spesa Giuridicamente Vincolante**.

Verifica ai sensi del D.Lgs. n. 196/2003 e s.m.i. e del Regolamento (UE) n. 679/2016 - "Garanzie alla riservatezza"

La pubblicazione dell'atto All'albo pretorio on-line, salve le garanzie previste dalla legge 241/90 in tema di accesso ai documenti amministrativi, avviene nel rispetto della tutela alla riservatezza dei cittadini, secondo quanto disposto dal Regolamento (UE) n. 679/2016 in materia di protezione dei dati personali, nonché dal D.Lgs. n. 196/2003 come modificato dal D.Lgs. n. 101/2018 e dal vigente Regolamento Regionale n. 5/2006 per il trattamento dei dati sensibili e giudiziari, per quanto applicabile. Ai fini della pubblicità legale, il presente provvedimento è stato redatto in modo da evitare la diffusione di dati personali identificativi non necessari ovvero il riferimento alle particolari categorie di dati previste dagli articoli 9 e 10 del succitato Regolamento (UE) innanzi richiamato; qualora tali dati fossero indispensabili per l'adozione dell'atto, essi sono trasferiti in documenti separati, esplicitamente richiamati.

ADEMPIMENTI CONTABILI

ai sensi del D. lgs. n.118/2011 e successive modificazioni ed integrazioni

BILANCIO Regionale VINCOLATO - esercizio 2023 approvato con LL.RR. n. 32/2022, n. 33/2022 e D.G.R. n. 27/2023

Struttura regionale titolare del **Centro di Responsabilità Amministrativa**:

- **19** – Dipartimento Politiche del Lavoro, Istruzione e Formazione;
- **05** - Sezione Formazione.

Il costo complessivo del provvedimento, pari ad **€ 1.667.800,00** trova copertura, per **€ 1.277.200,00** mediante applicazione avanzo vincolato, ai sensi di quanto deliberato con D.G.R. n. 275 del 09.03.2023, e per **€ 390.600,00** da accertare con il presente atto come di seguito riportato:

1 - PARTE ENTRATA

- Codice identificativo delle transazioni, di cui al punto 2) dell'allegato 7 al D.Lgs. n. 118/2011: **2 – Altre entrate**

CRA	CAPITOLO	DECLARATORIA	TITOLO TIPOLOGIA	P.D.C.F.	E.F. 2023
19.05	**E2050570**	CONTRIBUTO DALLO STATO PER PROGETTO APPRENDISTATO A REGIME	2.101	E.2.01.01.01.001	**390.600,00**

Titolo giuridico che supporta il credito:
Decreto Direttoriale n. 14 del 14.04.2022 Ministero del Lavoro e delle Politiche Sociali - Direzione Generale delle Politiche Attive del Lavoro.

Causale dell'ACCERTAMENTO**:**
Avviso Pubblico "*Offerta formativa di base per i contratti di Apprendistato Professionalizzante*" approvato con A.D. n. 1043/2019. *5^ FINESTRA TEMPORALE*" - DISPOSIZIONE DI ACCERTAMENTO ed IMPEGNO DI SPESA in favore degli ORGANISMI DI FORMAZIONE prescelti dai Datori di Lavoro in sede di iscrizione degli apprendisti

Dichiarazioni e Attestazioni:
Si attesta che l'importo relativo alla copertura del presente provvedimento corrisponde ad obbligazione giuridicamente perfezionata, con debitore certo: **Ministero del Lavoro e delle Politiche Sociali.**

2 - PARTE SPESA

- Missione: **15** – Politiche per il lavoro e la formazione professionale
- Programma: **02** - Formazione professionale
- Titolo: **1** – spese correnti
- Macroaggregato: **04** – Trasferimenti correnti
- Piano dei Conti Finanziario: **U.1.04.04.01.001**
- Codice identificativo delle transazioni, di cui al punto 2) dell'allegato 7 al D.Lgs. n. 118/2011: **8 – Spese non correlate ai finanziamenti UE**

- Spesa ricorrente/NON ricorrente: **Non Ricorrente**

Viene effettuato l'IMPEGNO, sul bilancio regionale vincolato 2023, della complessiva somma di **€ 1.667.800,00,** come di seguito riportato:

CRA	CAPITOLO	DECLARATORIA	MISSIONE PROGRAMMA TITOLO	P.D.C.F.	E.F. 2023
19.05	**U0961050**	TRASFERIMENTI AI SOGGETTI ATTUATORI CONTRIBUTO PER ATTIVITA' DI APPRENDISTATO A REGIME	15.2.1	U.1.04.04.01.001	**€ 390.600,00**
19.05	**U0961050**	TRASFERIMENTI AI SOGGETTI ATTUATORI CONTRIBUTO PER ATTIVITA' DI APPRENDISTATO A REGIME	15.2.1	U.1.04.04.01.001	**€ 1.277.200,00 (*)**

(*) applicazione avanzo vincolato (D.G.R. n. 275 del 09.03.2023)

Causale dell'IMPEGNO**:**
Avviso Pubblico "*Offerta formativa di base per i contratti di Apprendistato Professionalizzante*" approvato con A.D. n. 1043/2019. *5^ FINESTRA TEMPORALE*" - DISPOSIZIONE DI ACCERTAMENTO ed IMPEGNO DI SPESA in favore degli ORGANISMI DI FORMAZIONE prescelti dai Datori di Lavoro in sede di iscrizione degli apprendisti.

Le scritture contabili sinteticamente sopra indicate sono dettagliatamente trascritte in apposito/i file costruito/i secondo il tracciato record standard ai fini dell'elaborazione cosiddetta massiva nel sistema contabile SAP-RP e trasmesso/i come allegato/i non parte integrante del presente atto secondo le regole del flusso documentale digitale CIFRA2.

Dichiarazioni e Attestazioni:

Si attesta che l'operazione contabile proposta assicura il rispetto dei vincoli di finanza pubblica vigenti e gli equilibri di Bilancio di cui al D.Lgs. n. 118/2011 e ss.mm.ii.

Si attesta che esiste la disponibilità finanziaria sui capitoli suindicati.

Si attesta l'adempimento degli obblighi di cui agli artt. 26 e 27 del D.Lgs. n. 33/2013.

Sulla base delle risultanze istruttorie di cui innanzi;

ritenuto di dover provvedere in merito;

rilevata l'insussistenza di situazioni, anche potenziali, di conflitto di interessi ai sensi dell'art. 6-bis della L. n. 241/90, dell'art. 7 del DPR n. 62/2013 e dell'art 7 del Codice di comportamento dei dipendenti della Regione Puglia;

DETERMINA

Di prendere atto di quanto espresso in narrativa, che costituisce parte integrante e sostanziale del presente

atto e che qui si intende integralmente riportato.

Di prendere atto delle dichiarazioni e attestazioni riportate nella sezione "Adempimenti contabili", che costituiscono parte integrante e sostanziale del presente atto e che qui si intendono integralmente riportate.

1. Di **approvare** il documento "***Allegato A*** - *Avviso Pubblico "Offerta Formativa di base per i contratti di Apprendistato Professionalizzante". 5^ Finestra temporale. Elenco Datori di Lavoro (**n. 386)** e rispettivi apprendisti (**n. 1323) iscritti** all'offerta formativa pubblica"*, che si allega al presente provvedimento quale parte integrante e sostanziale dello stesso.

2. Di **approvare** il documento "***Allegato B*** - *Avviso Pubblico "Offerta Formativa di base per i contratti di Apprendistato Professionalizzante". 5^ Finestra temporale. Elenco **Organismi di Formazione** (**n. 23**), selezionati dai Datori di Lavoro in sede di iscrizione dei rispettivi apprendisti all'offerta formativa pubblica, e numero di apprendisti iscritti presso ciascun Organismo"*, che si allega al presente provvedimento quale parte integrante e sostanziale dello stesso.

3. Di **approvare** il documento "***Allegato C*** - *Avviso Pubblico "Offerta Formativa di base per i contratti di Apprendistato Professionalizzante". 5^ Finestra temporale. **Ripartizione spesa** per soggetto **beneficiario**. Indicazione del CUP e del soggetto **debitore***", che si allega al presente provvedimento, quale parte integrante e sostanziale;

4. di procedere, nei modi e nei termini indicati nella sezione dedicata agli adempimenti contabili, alla **disposizione di accertamento dell'Entrata e all'assunzione dell'Impegno di Spesa Giuridicamente Vincolante**.

Il presente provvedimento è redatto in forma integrale, nel rispetto della tutela alla riservatezza dei cittadini, secondo quanto disposto dal D.Lgs. n. 196/2003 e s.m.i. e dal Regolamento (UE) n. 679/2016.

Il presente provvedimento, redatto in unico originale, composto da n. 10 pagine, oltre a n. 12 pagine costituenti l'Allegato A al provvedimento, a n. 1 pagina costituente l'Allegato B al provvedimento, a n.1 pagina costituente l'Allegato C al provvedimento, per un totale di n. 24 pagine:

a. sarà pubblicato sul portale www.sistema.puglia.it;

b. sarà pubblicato sul sito ufficiale della Regione Puglia, www.regione.puglia.it, nella Sezione "Amministrazione trasparente";

c. sarà pubblicato sull'Albo Pretorio on-line della Sezione Formazione;

d. sarà pubblicato sul Bollettino Ufficiale della Regione Puglia.

Si autorizza la Sezione Bilancio e Ragioneria a procedere alla registrazione delle scritture dettagliatamente riportate nella sezione "Adempimenti Contabili".

Il presente Provvedimento diviene esecutivo con l'apposizione del Visto di Regolarità Contabile da parte della Sezione Bilancio e Ragioneria.

Basato sulla proposta n. 137/DIR/2023/02334 dei sottoscrittori della proposta:

P.O. Responsabile di Sub Azione 8.5.A 8.5.B-8.9.A-8.9.B
Giuseppe Busano

Firmato digitalmente da:

Il Dirigente della Sezione Formazione
Monica Calzetta

Allegato A - Avviso Pubblico “Offerta Formativa di base per i contratti di Apprendistato Professionalizzante”. 5^ Finestra temporale. Elenco Datori di Lavoro (n. 386) e rispettivi apprendisti (n. 1323) iscritti all’offerta formativa pubblica

DITTA			APPRENDISTI	
Progr.	**Codice Pratica**	**N.ro apprendisti iscritti**	**Progr.**	**Matricola**
1	00UDEX2	1	1	9708
2	0792DT2	3	2	8782
			3	8783
			4	8786
3	07U36G4	3	5	9560
			6	9564
			7	9572
4	0DGA5O7	1	8	9807
5	0FCIY27	1	9	8855
6	0IFWYV4	4	**10**	8741
			11	8745
			12	8751
			13	8785
7	0J21D10	1	14	9815
8	0UGS6O2	14	15	9074
			16	9075
			17	9076
			18	9077
			19	9080
			20	9081
			21	9082
			22	9084
			23	9087
			24	9089
			25	9091
			26	9092
			27	9095
			28	9096
9	0UHCV66	1	29	9856
10	0VF81C5	1	**30**	8934
11	1KOUG74	1	31	9335
12	1LR5R93	2	32	9244
			33	9250
13	1PIO8X0	1	34	9548
14	1WYO1V6	1	35	9375
15	241Z4S5	3	36	10138
			37	10142
			38	10146
16	2496IY6	1	39	10211
17	25R9JS7	1	**40**	9070
18	25TV4Z4	1	41	10586
19	27X7HX6	1	42	8739
20	2BTB5O1	2	43	10019
			44	10022
21	2CKO894	6	45	9938
			46	9940
			47	9941
			48	9942
			49	9944
			50	9945
22	2M6MX15	1	51	9440
23	2TAV8N6	1	52	9680
24	2YUWOC7	1	53	8914
25	30FJ532	1	54	9613
26	3BY1KX8	1	55	9699
27	3DH0RF2	12	56	9193
			57	9196
	3DH0RF2		58	9200
			59	9206
			60	9224
			61	9228
			62	9232
			63	9238
			64	9254
			65	9258
			66	9263
			67	9266
28	3L5MCZ2	1	68	10344
29	3NDJ745	4	69	9743
			70	9762
			71	9774
			72	9782
30	3QLYDC0	1	73	9650
31	3WGNIV7	3	74	8953
			75	8957
			76	8961
32	3WR1U99	4	77	8840
			78	8849
			79	8854
			80	8859
33	3WXA567	1	81	10256
34	3YVO192	1	82	10269
35	4145XV7	3	83	8943
			84	8946
			85	8950
36	4214NP6	2	86	10385
			87	10389
37	43FTOT4	1	88	8812
38	452ION6	1	89	9060
39	48EN3E4	4	**90**	9061
			91	9065
			92	9067
			93	9068
40	4OLW1L5	1	94	10090
41	4PG33K7	59	95	9271
			96	9274
			97	9278
			98	9280
			99	9283
			100	9284
			101	9286
			102	9289
			103	9290
			104	9291
			105	9294
			106	9300
			107	9302
			108	9304
			109	9305
			110	9306
			111	9308
			112	9313
			113	9316
			114	9320

Allegato A - Avviso Pubblico “Offerta Formativa di base per i contratti di Apprendistato Professionalizzante”. 5^ Finestra temporale. Elenco Datori di Lavoro (n. 386) e rispettivi apprendisti (n. 1323) iscritti all’offerta formativa pubblica

DITTA			APPRENDISTI		DITTA			APPRENDISTI	
Progr.	**Codice Pratica**	**N.ro apprendisti iscritti**	**Progr.**	**Matricola**	**Progr.**	**Codice Pratica**	**N.ro apprendisti iscrittii**	**Progr.**	**Matricola**
	4PG33K7		115	9324	53	5YOGSN9	1	172	9510
			116	9326	54	635FAI5	1	173	10398
			117	9330	55	6621U01	1	174	10021
			118	9333	56	6DWSMW1	2	175	9039
			119	9334				176	9040
			120	9338	57	6EH2EI8	1	177	9121
			121	9340	58	6ERQWA2	1	178	9063
			122	9343	59	6F47P55	2	179	9078
			123	9347				**180**	9083
			124	9348	**60**	6HUG3N7	5	181	9140
			125	9351				182	9145
			126	9353				183	9151
			127	9355				184	9155
			128	9357				185	9158
			129	9359	61	6SJ9MB2	1	186	9582
			130	9363	62	6T5WHI7	2	187	10603
			131	9367				188	10611
			132	9371	63	6UDHOY8	1	189	9821
			133	9374	64	6X4R2S1	1	**190**	10498
			134	9379	65	6XRY6Q8	24	191	8856
			135	9380				192	8860
			136	9384				193	8864
			137	9387				194	8865
			138	9388				195	8869
			139	9395				196	8873
			140	9397				197	8875
			141	9402				198	8878
			142	9404				199	8883
			143	9408				**200**	8886
			144	9410				201	8889
			145	9412				202	8890
			146	9415				203	8891
			147	9417				204	8892
			148	9425				205	8893
			149	9428				206	8894
			150	9430				207	8895
			151	9432				208	8897
			152	9435				209	8898
			153	9446				**210**	8899
42	4RNLC50	1	154	10337				211	8901
43	4TVZDO5	1	155	10450				212	8902
44	4WEG9D3	1	156	10624				213	8903
45	536YA97	1	157	10030				214	8904
46	5HZIQW5	2	158	9991	66	73BUMN8	1	215	10183
			159	9993	67	7EYJ9Y5	1	216	10427
47	5JCUTH2	2	**160**	10115	68	7GQ4SH1	2	217	9565
			161	10135				218	9568
48	5MWXES4	1	162	9801	69	7OWJPX3	1	219	9139
49	5NNWRJ8	1	163	9827	**70**	84RRSU8	1	**220**	9926
50	5S9QYT5	4	164	10336	71	8AXVJV2	7	221	8740
			165	10339				222	8743
			166	10348				223	8744
			167	10352				224	8748
51	5V7OGR7	1	168	9990				225	8752
52	5Y523C9	3	169	8900				226	8757
			170	8905				227	8759
			171	8908	72	8FIBY68	1	228	9857

Allegato A - Avviso Pubblico “Offerta Formativa di base per i contratti di Apprendistato Professionalizzante”. 5^ Finestra temporale. Elenco Datori di Lavoro (n. 386) e rispettivi apprendisti (n. 1323) iscritti all’offerta formativa pubblica

DITTA			APPRENDISTI		DITTA			APPRENDISTI	
Progr.	**Codice Pratica**	**N.ro apprendisti iscritti**	**Progr.**	**Matricola**	**Progr.**	**Codice Pratica**	**N.ro apprendisti iscrittii**	**Progr.**	**Matricola**
73	8K9V5E8	2	229	9419		ALF16X9		286	8954
			230	9427				287	8958
74	8KNJP47	2	231	9069				288	8960
			232	9073				289	8962
75	8M27VJ1	1	233	9770				**290**	8966
76	8MRL265	5	234	9042				291	8969
			235	9043				292	8972
			236	9044				293	8976
			237	9045				294	8979
			238	9046				295	8981
77	8NOOHR2	3	239	8754				296	8986
			240	8760				297	8988
			241	8762				298	8991
78	8O8PPY3	2	242	10026				299	8994
			243	10037				**300**	8998
79	8OTB779	4	244	9739				301	9000
			245	9746				302	9003
			246	9752				303	9004
			247	9759				304	9006
80	8S3VER2	1	248	9813				305	9008
81	8U6ECI7	1	249	9054				306	9011
82	8XUOY22	1	**250**	9393				307	9016
83	90EEOX1	1	251	10044				308	9020
84	95G45L4	1	252	9742				309	9029
85	983J7T8	2	253	9606				**310**	9032
			254	9611				311	9034
86	99QPBQ4	4	255	10217				312	9037
			256	10261				313	9047
			257	10275	98	AMADKF7	1	314	10168
			258	10571	99	AQIS6Y2	4	315	10496
87	99WT3E2	2	259	10005				316	10503
			260	10009				317	10508
88	9G4OGV8	1	261	9505				318	10511
89	9GSMOI3	1	262	8896	**100**	ATUIA71	13	319	10045
90	9M2MGY6	1	263	10132				**320**	10059
91	9Z5RQY2	1	264	8956				321	10065
92	A25F7O1	1	265	9998				322	10070
93	A639HH6	2	266	9946				323	10075
			267	9947				324	10087
94	A7JIX96	1	268	9385				325	10093
95	AED5WP1	1	269	9239				326	10109
96	AF7IZJ6	3	**270**	9422				327	10120
			271	9424				328	10129
			272	9431				329	10144
97	ALF16X9	41	273	8915				**330**	10156
			274	8916				331	10161
			275	8919	101	AW9ZY09	1	332	9890
			276	8922	102	AY9HA32	1	333	9125
			277	8925	103	B14W8W9	1	334	10013
			278	8928	104	B1J0IA5	2	335	9531
			279	8931				336	9533
			280	8936	105	B38RLE2	1	337	9149
			281	8939	106	B8A5CE1	1	338	8982
			282	8942	107	B8JYI56	1	339	9133
			283	8945	108	B9E7ZJ3	11	**340**	9593
			284	8948				341	9598
			285	8951				342	9601

Allegato A - Avviso Pubblico “Offerta Formativa di base per i contratti di Apprendistato Professionalizzante”. 5^ Finestra temporale. Elenco Datori di Lavoro (n. 386) e rispettivi apprendisti (n. 1323) iscritti all’offerta formativa pubblica

DITTA			APPRENDISTI		DITTA			APPRENDISTI	
Progr.	Codice Pratica	N.ro apprendisti iscritti	Progr.	Matricola	Progr.	Codice Pratica	N.ro apprendisti iscrittii	Progr.	Matricola
	B9E7ZJ3		343	9603	135	E3DWF72	3	**400**	9880
			344	9608				401	9883
			345	9806				402	9887
			346	9808	136	EA62DI4	1	403	10341
			347	9809	137	EAGUPL3	10	404	8842
			348	9810				405	8851
			349	9811				406	8853
			350	9812				407	8857
109	BBWTA41	1	351	9001				408	8861
110	BEFKK15	1	352	9079				409	8863
111	BH9WGM6	1	353	9024				410	8866
112	BHNAEK0	2	354	9270				411	8872
			355	9275				412	8876
113	BOA6942	1	356	9618				413	8880
114	BWYR927	5	357	9012	138	EHEH3L6	7	414	10001
			358	9015				415	10002
			359	9018				416	10004
			360	9022				417	10006
			361	9025				418	10008
115	BX0X2D1	1	362	9476				419	10010
116	BXMPLU3	1	363	9066				420	10011
117	C3L4RD2	1	364	9183	139	EKDDLV6	1	421	10007
118	C3RJ705	2	365	9672	**140**	EP8WPN5	3	422	9758
			366	9678				423	9771
119	C9VE3S4	1	367	8912				424	9778
120	CBO3IE4	1	368	10302	141	EUGRNC4	1	425	9834
121	CHDESS4	2	369	8766	142	EUTU1I1	1	426	9578
			370	8768	143	EXIFZF6	1	427	9966
122	CHRKZA2	1	371	10372	144	EYL9F67	2	428	10078
123	CJ0DYA6	2	372	9691				429	10083
			373	9695	145	F1TXAI7	226	430	8790
124	CM7C8I6	1	374	8885				431	8792
125	CNCPA34	1	375	9674				432	8794
126	CQVZ1V3	1	376	9257				433	8798
127	CZQ46J1	1	377	9122				434	8801
128	D1WI6F0	2	378	10190				435	8805
			379	10192				436	8810
129	D4TNTS3	1	**380**	8843				437	8817
130	DD2YH62	5	381	10053				438	8818
			382	10056				439	8820
			383	10058				440	8822
			384	10066				441	8825
			385	10069				442	8832
131	DT1VWH3	2	386	10014				443	8833
			387	10015				444	8835
132	DWKLIV4	2	388	9935				445	8917
			389	9937				446	8920
133	DXMCXX8	2	**390**	10236				447	8924
			391	10240				448	8929
134	E1P7XQ6	8	392	8862				449	8930
			393	8868				450	8933
			394	8871				451	8937
			395	8874				452	8940
			396	8877				453	8944
			397	8881				454	8947
			398	8884				455	8949
			399	8888				456	8952

Allegato A - Avviso Pubblico “Offerta Formativa di base per i contratti di Apprendistato Professionalizzante”. 5^ Finestra temporale. Elenco Datori di Lavoro (n. 386) e rispettivi apprendisti (n. 1323) iscritti all’offerta formativa pubblica

DITTA			APPRENDISTI		DITTA			APPRENDISTI	
Progr.	Codice Pratica	N.ro apprendisti iscritti	Progr.	Matricola	Progr.	Codice Pratica	N.ro apprendisti iscrittii	Progr.	Matricola
	F1TXAI7		457	8955		F1TXAI7		514	9201
			458	8959				515	9207
			459	8963				516	9210
			460	8968				517	9213
			461	8971				518	9216
			462	8974				519	9221
			463	8975				520	9225
			464	8977				521	9229
			465	8980				522	9230
			466	8984				523	9236
			467	8985				524	9240
			468	8989				525	9245
			469	8993				526	9249
			470	8996				527	9255
			471	9002				528	9260
			472	9005				529	9261
			473	9007				530	9264
			474	9009				531	9267
			475	9010				532	9268
			476	9017				533	9269
			477	9023				534	9272
			478	9026				535	9273
			479	9027				536	9276
			480	9031				537	9277
			481	9035				538	9279
			482	9038				539	9281
			483	9126				540	9282
			484	9127				541	9285
			485	9128				542	9287
			486	9129				543	9292
			487	9130				544	9295
			488	9131				545	9296
			489	9132				546	9299
			490	9134				547	9303
			491	9138				548	9307
			492	9142				549	9312
			493	9146				550	9314
			494	9147				551	9319
			495	9150				552	9323
			496	9153				553	9327
			497	9157				554	9329
			498	9165				555	9332
			499	9168				556	9337
			500	9169				557	9341
			501	9171				558	9345
			502	9172				559	9360
			503	9173				560	9365
			504	9174				561	9369
			505	9176				562	9373
			506	9177				563	9376
			507	9180				564	9381
			508	9182				565	9386
			509	9186				566	9389
			510	9188				567	9391
			511	9191				568	9396
			512	9194				569	9401
			513	9195				570	9406

Allegato A - Avviso Pubblico “Offerta Formativa di base per i contratti di Apprendistato Professionalizzante”. 5^ Finestra temporale. Elenco Datori di Lavoro (n. 386) e rispettivi apprendisti (n. 1323) iscritti all’offerta formativa pubblica

DITTA			APPRENDISTI		DITTA			APPRENDISTI	
Progr.	Codice Pratica	N.ro apprendisti iscritti	Progr.	Matricola	Progr.	Codice Pratica	N.ro apprendisti iscrittii	Progr.	Matricola
	F1TXAI7		571	9413		F1TXAI7		628	9600
			572	9416				629	9602
			573	9421				630	9607
			574	9423				631	9609
			575	9429				632	9614
			576	9433				633	9615
			577	9437				634	9616
			578	9438				635	9619
			579	9442				636	9620
			580	9444				637	9622
			581	9447				638	9623
			582	9451				639	9624
			583	9501				640	9625
			584	9502				641	9628
			585	9503				642	9629
			586	9506				643	9630
			587	9507				644	9632
			588	9508				645	9633
			589	9509				646	9634
			590	9511				647	9636
			591	9513				648	9638
			592	9514				649	9641
			593	9516				650	9642
			594	9517				651	9645
			595	9520				652	9646
			596	9524				653	9649
			597	9527				654	9652
			598	9528				655	9656
			599	9532	146	F42MVC2	1	656	8804
			600	9534	147	F5ICDY1	3	657	9252
			601	9535				658	9256
			602	9538				659	9262
			603	9540	148	F7Q62S8	1	660	9377
			604	9541	149	F7QRAD0	1	661	8749
			605	9544	**150**	F8SJCG8	1	662	9733
			606	9547	151	FEHO9H6	1	663	10605
			607	9549	152	FFD1TZ5	1	664	10250
			608	9552	153	FG4KRY4	1	665	9472
			609	9553	154	FJKZ363	9	666	9841
			610	9555				667	9852
			611	9556				668	9861
			612	9558				669	9869
			613	9559				670	9875
			614	9561				671	9881
			615	9563				672	9888
			616	9566				673	9894
			617	9569				674	9903
			618	9571	155	FK55682	1	675	9209
			619	9574	156	FKR1PX3	3	676	8767
			620	9577				677	8769
			621	9580				678	8770
			622	9581	157	FLFQ7R5	1	679	10491
			623	9584	158	FQEUOJ8	1	680	9554
			624	9586	159	FS8OQE2	25	681	9845
			625	9591				682	9854
			626	9595				683	9858
			627	9597				684	9863

Allegato A - Avviso Pubblico “Offerta Formativa di base per i contratti di Apprendistato Professionalizzante”. 5^ Finestra temporale. Elenco Datori di Lavoro (n. 386) e rispettivi apprendisti (n. 1323) iscritti all’offerta formativa pubblica

DITTA			APPRENDISTI		DITTA			APPRENDISTI	
Progr.	Codice Pratica	N.ro apprendisti iscritti	Progr.	Matricola	Progr.	Codice Pratica	N.ro apprendisti iscrittii	Progr.	Matricola
	FS8OQE2		685	9868	168	GJJL4W1	1	742	10296
			686	9873	169	GL7BGG7	1	743	10181
			687	9874	**170**	GLWABC3	3	744	9819
			688	9877				745	9825
			689	9879				746	9832
			690	9882	171	GQW86V8	1	747	9943
			691	9884	172	GR56QK0	4	748	9361
			692	9886				749	9368
			693	9889				750	9370
			694	9891				751	9382
			695	9893	173	GRVFNF2	1	752	10365
			696	9897	174	GUQT1D1	1	753	10378
			697	9901	175	GW6L262	1	754	9698
			698	9905	176	GX3F7D6	1	755	9760
			699	9910	177	GY9TY38	1	756	9518
			700	9914	178	H2851B4	1	757	9997
			701	9917	179	H2DGWA8	1	758	8775
			702	9918	**180**	H5XQNX9	1	759	10466
			703	9919	181	H6GX6X8	3	760	10041
			704	9921				761	10046
			705	9922				762	10051
160	FWNBQ18	1	706	9957	182	HCAP615	19	763	8776
161	G2FXCX9	3	707	9350				764	8793
			708	9356				765	8796
			709	9364				766	8799
162	G2TW266	17	710	10461				767	8800
			711	10478				768	8802
			712	10484				769	8803
			713	10490				770	8806
			714	10493				771	8807
			715	10500				772	8808
			716	10504				773	8809
			717	10505				774	8813
			718	10514				775	8816
			719	10520				776	8819
			720	10525				777	8821
			721	10528				778	8823
			722	10530				779	8827
			723	10533				780	8828
			724	10536				781	8830
			725	10539	183	HEPW4X4	1	782	10049
			726	10541	184	HFSE5T3	1	783	9665
163	G6GV3H1	2	727	10288	185	HHIOL76	1	784	9909
			728	10290	186	HKRJ6C4	6	785	8879
164	GD6FEX5	4	729	9955				786	8918
			730	9958				787	8921
			731	9961				788	8923
			732	9965				789	8926
165	GFMKFY7	2	733	8910				790	8927
			734	8911	187	HOLIMU5	2	791	8737
166	GID9LR8	6	735	8829				792	8742
			736	8834	188	HPJT325	3	793	10419
			737	8836				794	10424
			738	8839				795	10432
			739	8845	189	HQMPH76	1	796	9605
			740	8858	**190**	HTE1MY2	2	797	8935
167	GIRSIO8	1	741	8765				798	9768

Allegato A - Avviso Pubblico “Offerta Formativa di base per i contratti di Apprendistato Professionalizzante”. 5^ Finestra temporale. Elenco Datori di Lavoro (n. 386) e rispettivi apprendisti (n. 1323) iscritti all’offerta formativa pubblica

DITTA			APPRENDISTI		DITTA			APPRENDISTI	
Progr.	Codice Pratica	N.ro apprendisti iscritti	Progr.	Matricola	Progr.	Codice Pratica	N.ro apprendisti iscrittii	Progr.	Matricola
191	HVQUSA7	1	799	9767		JDL4GD5		856	9647
192	HVSCF51	2	800	8787				857	9648
			801	8788				858	9651
193	HWDAW88	1	802	10527				859	9653
194	HZRHR94	3	803	9814				860	9654
			804	9818				861	9655
			805	9820				862	9657
195	I6Y5FK7	1	806	10012				863	9658
196	IA6AB58	2	807	9871				864	9659
			808	9872				865	9661
197	IF25SU6	1	809	9596				866	9662
198	IFYMBN1	4	810	10137				867	9663
			811	10153				868	9666
			812	10162				869	9667
			813	10166				870	9669
199	IHQNK26	2	814	9700				871	9670
	IHQNK26		815	9710				872	9671
200	IJIM5S5	1	816	10003				873	9673
201	IPGLW85	28	817	10034				874	9676
			818	10038				875	9677
			819	10043				876	9679
			820	10047				877	9683
			821	10050				878	9688
			822	10054				879	9690
			823	10055				880	9703
			824	10057				881	9706
			825	10060				882	9709
			826	10062				883	9713
			827	10064				884	9715
			828	10067				885	9717
			829	10071				886	9719
			830	10072				887	9721
			831	10074				888	9723
			832	10077				889	9726
			833	10081				890	9727
			834	10085				891	9734
			835	10088				892	9755
			836	10100				893	9757
			837	10104				894	9761
			838	10111				895	9764
			839	10114				896	9765
			840	10118				897	9772
			841	10128				898	9777
			842	10133				899	9779
			843	10136				900	9780
			844	10141				901	9783
202	IUIPYC8	1	845	10061				902	9784
203	JA3U5A7	2	846	8771				903	9786
			847	8774				904	9787
204	JCCNX11	1	848	9585				905	9788
205	JCTLQ32	1	849	9521				906	9789
206	JDL4GD5	70	850	9626				907	9790
			851	9631				908	9791
			852	9635				909	9792
			853	9637				910	9793
			854	9640				911	9794
			855	9643				912	9795

Allegato A - Avviso Pubblico “Offerta Formativa di base per i contratti di Apprendistato Professionalizzante”. 5^ Finestra temporale. Elenco Datori di Lavoro (n. 386) e rispettivi apprendisti (n. 1323) iscritti all’offerta formativa pubblica

DITTA			APPRENDISTI		DITTA			APPRENDISTI	
Progr.	Codice Pratica	N.ro apprendisti iscritti	Progr.	Matricola	Progr.	Codice Pratica	N.ro apprendisti iscrittii	Progr.	Matricola
	JDL4GD5		913	9796		MJPU4Y0		970	9411
			914	9797				971	9414
			915	9798				972	9420
			916	9800	234	MMHHJT6	1	973	9154
			917	9802	235	MO5CE76	1	974	8738
			918	9803	236	MOD4Q55	1	975	10223
			919	9804	237	MYVZ2Q7	1	976	10448
207	JGJR5X5	2	920	9135	238	N21TP71	2	977	9702
			921	9144				978	9704
208	JT7JD50	1	922	9830	239	N7PX120	16	979	9824
209	JU5J8J0	1	923	9980				980	9828
210	JYFXXF1	3	924	10408				981	9833
			925	10425				982	9837
			926	10434				983	9840
211	K48NSY3	2	927	10116				984	9843
			928	10121				985	9846
212	K5OTVI2	1	929	9543				986	9849
213	K5THFE2	1	930	9895				987	9853
214	KAUSRC1	1	931	9104				988	9855
215	KB8XGA3	1	932	10080				989	9859
216	KCYTBG1	1	933	9617				990	9862
217	KKYNHE1	1	934	9839				991	9865
218	KL6FC41	1	935	9576				992	9867
219	KLK9RV7	1	936	9515				993	9870
220	KOEJO25	1	937	8906				994	9876
221	KOG2TK4	1	938	9992	**240**	N8LTBI2	1	995	9167
222	KOQ6LT0	1	939	9166	241	NEOGS32	3	996	10024
223	KPKUSR7	1	940	10238				997	10032
224	KUQ2VQ2	3	941	8932				998	10036
			942	8938	242	NFRC4X0	1	999	9996
			943	8941	243	NJ0IEB3	3	1000	9053
225	KZVFX50	1	944	9594				1001	9056
226	L35HWW8	1	945	9962				1002	9059
227	LR2T8I6	1	946	8797	244	NJHDUW0	1	1003	10202
228	LUN6TV6	3	947	9156	245	NR6XE48	1	1004	8811
			948	9159	246	NT58CD1	1	1005	10149
			949	9164	247	NXH8U97	3	1006	10618
229	M0RTH86	3	950	9160				1007	10623
			951	9161				1008	10628
			952	9163	248	NYUDEP3	2	1009	8907
230	M450DS7	11	953	10355				1010	8909
			954	10361	249	O3U8CI3	1	1011	10096
			955	10366	**250**	O5NLPK9	1	1012	10203
			956	10371	251	O8ARAO2	1	1013	10239
			957	10374	252	OKVHHC5	1	1014	10405
			958	10377	253	OLKSPP3	2	1015	10422
			959	10381				1016	10436
			960	10383	254	OOV1HO6	2	1017	10082
			961	10387				1018	10095
			962	10391	255	OPMRDC6	1	1019	9523
			963	10396	256	OVAXM47	12	1020	9184
231	M99KI37	1	964	9860				1021	9192
232	MHEAHM0	2	965	9114				1022	9202
			966	9116				1023	9205
233	MJPU4Y0	6	967	9383				1024	9212
			968	9392				1025	9219
			969	9403				1026	9223

Allegato A - Avviso Pubblico “Offerta Formativa di base per i contratti di Apprendistato Professionalizzante”. 5^ Finestra temporale. Elenco Datori di Lavoro (n. 386) e rispettivi apprendisti (n. 1323) iscritti all’offerta formativa pubblica

DITTA			APPRENDISTI		DITTA			APPRENDISTI	
Progr.	Codice Pratica	N.ro apprendisti iscritti	Progr.	Matricola	Progr.	Codice Pratica	N.ro apprendisti iscrittii	Progr.	Matricola
	OVAXM47		1027	9227		Q5GJ4W4		1084	9217
			1028	9233				1085	9222
			1029	9237	273	QCQ2CJ1	1	1086	10035
			1030	9242	274	QEMJZ86	2	1087	9931
			1031	9246				1088	9932
257	OVEKJH9	10	1032	9892	275	QFI1268	2	1089	9681
			1033	9896				1090	9686
			1034	9898	276	QHJ2KT2	1	1091	10098
			1035	9902	277	QIBS598	2	1092	9259
			1036	9904				1093	9265
			1037	9908	278	QJHO826	1	1094	9693
			1038	9911	279	QK7Y844	1	1095	8964
			1039	9913	**280**	QMUKJ87	1	1096	8795
			1040	9915	281	QOPQXP2	2	1097	9920
			1041	9916				1098	9927
258	OXB6053	1	1042	8824	282	QVI6VQ3	2	1099	9985
259	OXTPB89	2	1043	10459				1100	9987
			1044	10467	283	QVTXT49	2	1101	10209
260	P6PW636	1	1045	8990				1102	10212
261	P6XDOL4	3	1046	10189	284	R16IN52	1	1103	8997
			1047	10193	285	R3KEFH7	2	1104	10160
			1048	10194				1105	10165
262	P99GOO9	2	1049	10200	286	R9DYYL3	3	1106	10018
			1050	10201				1107	10023
263	PBI9ES1	2	1051	9546				1108	10031
			1052	9550	287	RF59OK5	2	1109	8780
264	PIJOQU0	1	1053	10124				1110	8781
265	PINP8T4	2	1054	10245	288	RJ51HG2	1	1111	9248
			1055	10253	289	RLKJTY2	7	1112	9445
266	PIVOML3	2	1056	9136				1113	9450
			1057	9137				1114	9455
267	PM514D3	1	1058	10099				1115	9458
268	PV2I931	2	1059	10400				1116	9468
			1060	10413				1117	9471
269	PWNTFM4	1	1061	10479				1118	9473
270	Q14DOJ8	2	1062	10025	**290**	RN79U18	2	1119	8838
			1063	10029				1120	8841
271	Q57A336	10	1064	10063	291	RQUUD23	1	1121	9988
			1065	10068	292	RR6XEP0	3	1122	9960
			1066	10073				1123	9963
			1067	10076				1124	9964
			1068	10084	293	RVKKL94	3	1125	8746
			1069	10086				1126	8753
			1070	10092				1127	8763
			1071	10103	294	S23D7N4	1	1128	9976
			1072	10108	295	S3W4JP4	2	1129	10406
			1073	10112				1130	10412
272	Q5GJ4W4	12	1074	9185	296	S6P9QR3	1	1131	10033
			1075	9187	297	S8JIMC7	2	1132	9218
			1076	9190				1133	9226
			1077	9197	298	S9JF1U5	2	1134	9590
			1078	9199				1135	9599
			1079	9203	299	S9RW4A6	3	1136	9570
			1080	9204				1137	9575
			1081	9208				1138	9579
			1082	9214	**300**	SCOTMI3	1	1139	8789
			1083	9215	301	SH279Y4	1	1140	9013

Allegato A - Avviso Pubblico “Offerta Formativa di base per i contratti di Apprendistato Professionalizzante”. 5^ Finestra temporale. Elenco Datori di Lavoro (n. 386) e rispettivi apprendisti (n. 1323) iscritti all’offerta formativa pubblica

DITTA			APPRENDISTI		DITTA			APPRENDISTI	
Progr.	Codice Pratica	N.ro apprendisti iscritti	Progr.	Matricola	Progr.	Codice Pratica	N.ro apprendisti iscrittii	Progr.	Matricola
302	SJGMKT9	2	1141	9028	332	VD6WD68	1	1198	9823
			1142	9036	333	VGZHY82	1	1199	10216
303	SKXHIE3	1	1143	10110	334	VMYXM96	1	1200	9181
304	SLXG4T1	1	1144	9175	335	VR2P4M1	2	1201	9822
305	SR89S24	1	1145	8967				1202	9826
306	SVN7S51	1	1146	10388	336	VSIAEV6	2	1203	9610
307	SYDKUC8	1	1147	10230				1204	9612
308	T4JSG35	2	1148	9729	337	VW9S6Q4	2	1205	9482
			1149	9736				1206	9487
309	T74GNQ3	1	1150	8761	338	W9BMNY1	3	1207	10264
310	T9GRP35	7	1151	9107				1208	10274
			1152	9109				1209	10286
			1153	9111	339	WABJM16	3	1210	8965
			1154	9113				1211	8970
			1155	9115				1212	8973
			1156	9117	**340**	WEMMGJ8	9	1213	9085
			1157	9118				1214	9088
311	TB5DSE1	1	1158	10499				1215	9090
312	TCMTHF7	1	1159	9220				1216	9094
313	TF9YC81	1	1160	9086				1217	9097
314	TH9X7M0	1	1161	9627				1218	9100
315	TPCFB48	2	1162	9123				1219	9105
			1163	9124				1220	9108
316	TRLGEC4	2	1164	9842				1221	9110
			1165	9851	341	WGBNV45	1	1222	9951
317	TUDP2B1	2	1166	9907	342	WH9K5F4	1	1223	9805
			1167	9912	343	WKP2LN2	6	1224	8978
318	TXCJ6Q2	2	1168	9051				1225	8983
			1169	9052				1226	8987
319	U1GIRH4	2	1170	9537				1227	8992
			1171	9542				1228	8995
320	U338JX7	4	1172	10481				1229	8999
			1173	10486	344	WKTH324	29	1230	10079
			1174	10495				1231	10089
			1175	10501				1232	10094
321	U8MROY5	1	1176	9562				1233	10106
322	UA701V4	3	1177	8844				1234	10113
			1178	8848				1235	10117
			1179	8850				1236	10123
323	UHVXTC7	3	1180	9409				1237	10130
			1181	9621				1238	10131
			1182	9978				1239	10134
324	UL3NNF2	1	1183	8758				1240	10140
325	UPG3XQ5	1	1184	9048				1241	10143
326	US6ULR5	5	1185	9198				1242	10150
			1186	9298				1243	10152
			1187	9309				1244	10154
			1188	9639				1245	10157
			1189	9644				1246	10163
327	USVZHZ3	1	1190	9900				1247	10164
328	UTEWV31	1	1191	9189				1248	10167
329	UVB2FV1	2	1192	9434				1249	10170
			1193	9439				1250	10171
330	V3C1NR8	2	1194	9981				1251	10173
			1195	9983				1252	10174
331	VA8JOE1	2	1196	10204				1253	10175
			1197	10207				1254	10177

Allegato A - Avviso Pubblico “Offerta Formativa di base per i contratti di Apprendistato Professionalizzante”. 5^ Finestra temporale. Elenco Datori di Lavoro (n. 386) e rispettivi apprendisti (n. 1323) iscritti all’offerta formativa pubblica

DITTA			APPRENDISTI	
Progr.	**Codice Pratica**	**N.ro apprendisti iscritti**	**Progr.**	**Matricola**
	WKTH324		1255	10178
			1256	10182
			1257	10185
			1258	10186
345	WLQLD69	2	1259	10347
			1260	10356
346	WPGE3O7	3	1261	9519
			1262	9522
			1263	9526
347	WTWABC1	1	1264	9684
348	X33EX48	3	1265	9967
			1266	9969
			1267	9971
349	X66E9Y8	1	1268	9953
350	XAP7U78	1	1269	10402
351	XFNEXH6	2	1270	9317
			1271	9321
352	XJ1OB43	2	1272	9923
			1273	9925
353	XLN3NP5	1	1274	9049
354	XLPT7H5	1	1275	10208
355	XM1YQY3	1	1276	10243
356	XM2Q0H5	2	1277	9773
			1278	9781
357	XNBC2V2	2	1279	8814
			1280	8815
358	XPBG5U7	5	1281	9101
			1282	9103
			1283	9106
			1284	9112
			1285	9119
359	XQOG5E2	1	1286	10447
360	XV00S14	1	1287	9954
361	XVD8FD7	1	1288	9050
362	XWF4P13	2	1289	9400
			1290	9407
363	XY891H9	1	1291	9675
364	XYGAPJ6	1	1292	9817
365	Y42S2W6	1	1293	9152
366	Y56BTO9	2	1294	10176
			1295	10179
367	Y5IGLH6	1	1296	9093
368	Y5KAMC9	1	1297	10260
369	Y5RDP75	1	1298	9231
370	Y777DP4	1	1299	9970
371	Y77MNX1	1	1300	8791
372	Y85ORM3	2	1301	10195
			1302	10196
373	Y9NUPC8	2	1303	9441
			1304	9443
374	YLG5O74	1	1305	10534
375	YPJL5U4	1	1306	9831
376	YQXYH52	2	1307	9536
			1308	9539
377	YTQVFA1	1	1309	10277
378	YTS4T82	1	1310	8750
379	YZ9SPC0	1	1311	9975

DITTA			APPRENDISTI	
Progr.	**Codice Pratica**	**N.ro apprendisti iscrittii**	**Progr.**	**Matricola**
380	Z00RFO3	1	1312	9102
381	Z6WW827	1	1313	8778
382	Z89QWD6	3	1314	10205
			1315	10206
			1316	10210
383	Z8HK0M4	2	1317	10040
			1318	10052
384	ZEQJU56	1	1319	8756
385	ZHW9SO1	1	1320	9848
386	ZQUBME8	3	1321	9994
			1322	9995
			1323	9999
	Totale	**1323**		

Allegato B - "Avviso Pubblico "*Offerta Formativa di base per i contratti di Apprendistato Professionalizzante*". 5^ Finestra temporale. Elenco Organismi di Formazione (**n. 23**), selezionati dai Datori di Lavoro in sede di iscrizione dei rispettivi apprendisti all'offerta formativa pubblica, e numero di apprendisti iscritti presso ciascun Organismo"

ORGANISMO DI FORMAZIONE			APPRENDISTI ISCRITTI	TITOLO DI STUDIO APPRENDISTI		
Progr.	**Codice pratica**	**Ragione Sociale**		**Nessun titolo, Lic. Elem., Lic. media inferiore**	**Diploma**	**Laurea**
1	ECV6BZ5	AGENZIA FORMATIVA ULISSE	4		4	
2	BXHWPW3	ASCLA società cooperativa impresa sociale	197	50	139	8
3	FFEL7Q8	ASSOCIAZIONE ALICANTES	58	22	27	9
4	NE6UTW9	ASSOCIAZIONE CAMPUS FORMAZIONE E LAVORO	13	2	9	2
5	R6FJ447	ASSOCIAZIONE DANTE ALIGHIERI	2		2	
6	YOCLEX3	Associazione FO.RI.S. FORMAZ. RICERCA E SVILUPPO	59	15	42	2
7	DHL3Q22	ASSOCIAZIONE FORMAZIONE	1		1	
8	8T8XKM9	ASSOCIAZIONE KRONOS	410	75	252	83
9	5UVXXY2	ASSOCIAZIONE TRABACO	7	1	3	3
10	W9PWK10	ATENEO PER IL LAVORO	4	2	2	
11	QWZD8R4	C.S.A.P.I. (CONSORZIO SERVIZI ARTIGIANATO E PICCOLA INDUSTRIA)	5		5	
12	R5V1T54	CDQ ITALIA FORMAZIONE	3		3	
13	J18OXF6	C.A.T. CONFCOMMERCIO LECCE S.R.L.	3		2	1
14	DADGSY2	COOPERFORM PUGLIA	3	1	2	
15	1HF3GU7	HOMINES NOVI	2		2	
16	U2SS6R6	I.F.O.A. - istituto Formazione Operatori Aziendali	426	33	342	51
17	2ZLXBZ8	JOBEMPOWER	2		2	
18	8IH9RY8	KHE Societa Cooperativa	10	2	6	2
19	M2QZH61	MERIDIA Consorzio di Cooperative Sociali SCS	5			5
20	4SD39P6	POLITECNICO DEL MADE IN ITALY Scrl	4		2	2
21	Q5P8Z16	SMILE PUGLIA	72	17	43	12
22	G4OJUA3	WE WORK S.r.l.	5	3	1	1
23	8YSETY2	WOOM ITALIA S.r.l.	28	9	12	7
		Totale	**1323**	**232**	**903**	**188**

Allegato C - "*Avviso Pubblico "Offerta Formativa di base per i contratti di Apprendistato Professionalizzante".* 5^ Finestra temporale. Ripartizione impegno di spesa per soggetto beneficiario. Indicazione del CUP e del soggetto debitore"

PROGR.	Codice SAP	BENEFICIARIO	CODICE FISCALE	CAPITOLO	IMPORTO	CUP	DEBITORE
1	344532	ASCLA società cooperativa impresa sociale	90020710753	U0961050	€ 270.320,00	B74D23002420001	MLPS (Decreto Direttoriale n. 14 del 14.04.2022 DG Politiche Attive del Lavoro)
2	328280	ASSOCIAZIONE CAMPUS FORMAZIONE E LAVORO	93071070754	U0961050	€ 16.120,00	B24D23001910001	MLPS (Decreto Direttoriale n. 14 del 14.04.2022 DG Politiche Attive del Lavoro)
3	304470	ASSOCIAZIONE FORMAZIONE	90195600730	U0961050	€ 1.240,00	B74D23002440001	MLPS (Decreto Direttoriale n. 14 del 14.04.2022 DG Politiche Attive del Lavoro)
4	419483	MERIDIA Consorzio di Cooperative Sociali SCS	05284150728	U0961050	€ 3.100,00	B94D23001490001	MLPS (Decreto Direttoriale n. 14 del 14.04.2022 DG Politiche Attive del Lavoro)
5	224414	SMILE PUGLIA	04725250726	U0961050	€ 92.380,00	B94D23001500001	MLPS (Decreto Direttoriale n. 14 del 14.04.2022 DG Politiche Attive del Lavoro)
6	358370	WE WORK S.r.l.	07454250726	U0961050	€ 7.440,00	B54D23003790001	MLPS (Decreto Direttoriale n. 14 del 14.04.2022 DG Politiche Attive del Lavoro)
				PARZIALE	*€ 390.600,00*		
7	332578	AGENZIA FORMATIVA ULISSE	92016440759	U0961050	€ 4.960,00	B34D23003400002	Applicazione Avanzo Vincolato (DGR n. 275/2023)
8	332577	ASSOCIAZIONE ALICANTES	07306790721	U0961050	€ 79.980,00	B74D23002460002	Applicazione Avanzo Vincolato (DGR n. 275/2023)
9	288479	ASSOCIAZIONE DANTE ALIGHIERI	02014760744	U0961050	€ 2.480,00	B54D23003800002	Applicazione Avanzo Vincolato (DGR n. 275/2023)
10	336294	Associazione FO.RI.S. FORMAZ. RICERCA E SVILUPPO	02211040742	U0961050	€ 81.220,00	B84D23003400002	Applicazione Avanzo Vincolato (DGR n. 275/2023)
11	328292	ASSOCIAZIONE KRONOS	93299010723	U0961050	€ 503.440,00	B94D23001540002	Applicazione Avanzo Vincolato (DGR n. 275/2023)
12	325750	ASSOCIAZIONE TRABACO	07929660723	U0961050	€ 7.440,00	B24D23001920002	Applicazione Avanzo Vincolato (DGR n. 275/2023)
13	350225	ATENEO PER IL LAVORO	03116450739	U0961050	€ 6.200,00	B94D23001550002	Applicazione Avanzo Vincolato (DGR n. 275/2023)
14	340457	C.S.A.P.I.	02325060750	U0961050	€ 6.200,00	B24D23001930002	Applicazione Avanzo Vincolato (DGR n. 275/2023)
15	344599	CDQ ITALIA FORMAZIONE	90082060725	U0961050	€ 3.720,00	B24D23001940002	Applicazione Avanzo Vincolato (DGR n. 275/2023)
16	347983	C.A.T. CONFCOMMERCIO LECCE S.R.L.	03558960757	U0961050	€ 3.100,00	B84D23003410002	Applicazione Avanzo Vincolato (DGR n. 275/2023)
17	344541	COOPERFORM PUGLIA	93188330729	U0961050	€ 4.340,00	B94D23001570002	Applicazione Avanzo Vincolato (DGR n. 275/2023)
18	328278	HOMINES NOVI	90137510732	U0961050	€ 2.480,00	B54D23003820002	Applicazione Avanzo Vincolato (DGR n. 275/2023)
19	300324	I.F.O.A. - istituto Formazione Operatori Aziendali	00453310351	U0961050	€ 517.080,00	B94D23001580002	Applicazione Avanzo Vincolato (DGR n. 275/2023)
20	344600	JOBEMPOWER	07771490724	U0961050	€ 2.480,00	B84D23003420002	Applicazione Avanzo Vincolato (DGR n. 275/2023)
21	328272	KHE Societa Cooperativa	04509730752	U0961050	€ 12.400,00	B74D23002470002	Applicazione Avanzo Vincolato (DGR n. 275/2023)
22	344552	POLITECNICO DEL MADE IN ITALY Scrl	04615880756	U0961050	€ 3.720,00	B74D23002480002	Applicazione Avanzo Vincolato (DGR n. 275/2023)
23	346324	WOOM ITALIA S.r.l.	03177590720	U0961050	€ 35.960,00	B74D23002490002	Applicazione Avanzo Vincolato (DGR n. 275/2023)
				PARZIALE	*€ 1.277.200,00*		
			TOTALE IMPEGNO SPESA		**€ 1.667.800,00**		

DETERMINAZIONE DEL DIRIGENTE SEZIONE FORMAZIONE 11 dicembre 2023, n. 2471

Piano Attuativo Regionale del Programma Nazionale per la Garanzia di Occupabilità dei Lavoratori (GOL) - Avviso Pubblico n. 2/2023 per la realizzazione di percorsi formativi per l'acquisizione di competenze digitali nell'ambito del Percorso 2 - Aggiornamento (upskilling) e del Percorso 3 - Riqualificazione (reskilling). Proroga termine di avvio delle attività.

IL DIRIGENTE DELLA STRUTTURA PROPONENTE

Visti gli articoli 4, 5 e 6 della L.R. n. 7/1997;
Vista la Deliberazione G.R. n. 3261 del 28/07/1998;
Visti gli artt. 4 e 16 del D. Lgs. n. 165 del 30.03.2001 e ss.mm.ii.;
Visto l'art. 32 della legge 18 giugno 2009, n. 69, che prevede l'obbligo di sostituire la pubblicazione tradizionale all'Albo ufficiale con la pubblicazione di documenti digitali sui siti informatici;
Visto il Dlgs 196 del 2003 - "Codice in materia di protezione dei dati personali" e ss.mm.ii.;
Visti gli artt. 20 e 21 del Codice dell'Amministrazione Digitale (CAD), di cui al D.L.gs n. 82/2005, come modificato dal D.lgs 13 dicembre 2017 n. 217;
Visto il Regolamento (UE) 2016/679 del Parlamento europeo e del Consiglio, del 27 aprile 2016, relativo alla protezione delle persone fisiche con riguardo al trattamento dei dati personali, nonché alla libera circolazione di tali dati e che abroga la direttiva 95/46/CE (regolamento generale sulla protezione dei dati), OJ L 119, 4.5.2016;
Richiamato il principio contabile di cui al D.Lgs. 23.06.2011 n. 118, come integrato dal D.Lgs. 10.08.2014 n. 126 "*Disposizioni integrative e correttive del D.Lgs. 118/2011 recante disposizioni in materia di armonizzazione dei sistemi contabili e degli schemi di bilancio delle Regioni, degli enti locali e dei loro organismi, a norma degli articoli 1 e 2 della L. 42/2009*";
vista la Legge Regionale 29 dicembre 2022, n. 32 "*Disposizioni per la formazione del Bilancio di previsione 2023 e Bilancio pluriennale 2023-2025 della Regione Puglia (legge di stabilità regionale 2023)*";
vista la Legge Regionale 29 dicembre 2022, n. 33 "*Bilancio di previsione della Regione Puglia per l'esercizio finanziario 2023 e bilancio pluriennale 2023-2025*";
vista la Deliberazione di Giunta regionale n. 27 del 24/01/2023 *"Bilancio di previsione per l'esercizio finanziario 2023 e pluriennale 2023-2025. Articolo 39, comma 10, del decreto legislativo 23 giugno 2011, n. 118. Documento tecnico di accompagnamento e Bilancio Finanziario Gestionale. Approvazione"*;
vista la D.G.R. n. 1974 del 07/12/2020, ratificata con D.P.G.R. del 22 gennaio 2021, n.22 e modificata e integrata con D.G.R. n. 215 del 8 febbraio 2021, ratificata con D.P.G.R. 10 febbraio 2021, n. 45, con cui è stato approvato l'Atto di Alta Organizzazione del modello organizzativo "MAIA 2.0";
visto il DPGR n. 263 del 10 agosto 2021 "Attuazione modello Organizzativo "MAIA 2.0" adottato con Decreto 22/2021 e s.m.i. Definizione delle Sezioni di Dipartimento e delle relative funzioni" con il quale sono state individuate le Sezioni relative ai Dipartimenti;
vista la DGR n. 1576 del 30 settembre 2021 con la quale si è provveduto al conferimento degli incarichi di direzione delle Sezioni di Dipartimento in applicazione dell'art. 22, comma 2, del DPGR n. 22/2021, a partire dalla cui approvazione ha assunto efficacia la nuova attribuzione di funzioni alle Sezioni;
visto l'atto prot. AOO_137/PROT/12/06/2023/0018035 con cui la Dirigente della Sezione Formazione della Regione Puglia ha disposto che il dott. Gabriele Valerio si occupi della gestione delle attività finalizzate all'avanzamento del programma GOL;
dato atto che in attuazione del Programma GOL, la Giunta Regionale ha adottato il Piano di Attuazione Regionale (PAR Puglia) con Deliberazione n. 261 del 28/02/2022 (pubblicata sul BURP n. 45 del 19/04/2022) e con successiva Deliberazione n. 1167 del 09/08/2022 (pubblicata sul BURP n. 103 del 19/09/2022).

Sulla base dell'istruttoria di seguito riportata:

Con A.D. n. 1255 del 25.07.2023 pubblicata sul BURP n. 70 del 27.07.2023 la Dirigente della Sezione

Formazione della Regione Puglia ha approvato l'Avviso Pubblico n. 2/2023 per l'attuazione del Programma Garanzia di Occupabilità dei Lavoratori da finanziare nell'ambito del Piano Nazionale di Ripresa e Resilienza (PNRR), Missione 5 "Inclusione e coesione", Componente 1 "Politiche per il Lavoro", Riforma 1.1 "Politiche Attive del Lavoro e Formazione", finanziato dall'Unione Europea - Next Generation EU e relativi allegati.

Con A.D. n. 1424 del 07.09.2023, la Dirigente della Sezione Formazione ha istituito il Nucleo di Valutazione per la verifica dei requisiti di ammissibilità delle istanze pervenute in esito all'Avviso Pubblico n. 2/2023. Tale Nucleo è stato successivamente modificato con A.D. n. 1445 del 11.09.2023.

Le attività di valutazione svolte dal citato Nucleo sono state approvate dalla Dirigente della Sezione Formazione con A.D. n. 1833 del 24.10.2023 pubblicato sul BURP n. 96 del 26.10.2023.

Con successivo A.D. n. 1944 del 03.11.2023 la Dirigente della Sezione Formazione, a seguito di istanze di riesame, ha rettificato gli esiti dell'attività istruttoria approvati con A.D. n. 1833/2023, prorogato il termine di conclusione delle attività al 31.01.2024 e dato atto che la spesa complessiva per l'attuazione di tutte le proposte formative dichiarate AMMISSIBILI trova copertura nello stanziamento pari ad € 14.600.000,01 approvato con DGR n. 1389/2023. Nel medesimo provvedimento è disposto che **pena la decadenza dall'ammissione al finanziamento, le attività progettuali dovranno obbligatoriamente essere avviate nel periodo tra il 5 e il 12 dicembre 2023.**

Con A.D. n. 2007 del 08.11.2023 è stato approvato lo schema di Atto d'Obbligo che ciascun Organismo Formativo assegnatario di attività con A.D. n. 1833/2023 e A.D. n. 1944/2023 ha sottoscritto.

Viste le diverse richieste pervenute dagli organismi formativi legate alle difficoltà di individuazione dei beneficiari dei corsi, si rende necessario prorogare il termine di avvio attività precedentemente fissato al 12 dicembre, fino al **18 dicembre 2023**.

Attesa l'esigenza di garantire una diffusione capillare dei corsi sulle competenze digitali - quale obiettivo trasversale nell'ambito dei target complessivo assegnato a regione Puglia nell'ambito del Programma GOL - in coerenza con i fabbisogni formativi espressi dai CPI, nonché attraverso una canalizzazione dei beneficiari all'interno dei percorsi loro destinati.

Verifica al sensi del Dlgs n. 196/03 e s.m.i. e del Regolamento (UE) 679/2016
Garanzie alla riservatezza

La pubblicazione del presente atto all'Albo pretorio on-line, salve le garanzie previste dalla legge 241/90 in tema di accesso al documenti amministrativi, avviene nel rispetto della tutela alla riservatezza dei cittadini, secondo quanto disposto dal Regolamento (UE) n. 679/2016 in materia di protezione dei dati personali, nonché dal d.lgs. n. 196/03 come modificato del d.lgs. n. 101/2018, e dal vigente Regolamento Regionale n. 5/2006 per il trattamento dei dati sensibili e giudiziari, per quanto applicabile. Ai fini della pubblicità legale, il presente provvedimento è stato redatto in modo da evitare la diffusione di dati personali identificativi non necessari ovvero il riferimento alle particolari categorie di dati previste dagli articoli 9 a 10 del succitato Regolamento (UE) innanzi richiamato; qualora tali dati fossero indispensabili per l'adozione dell''atto, essi sono trasferiti in documenti separati, esplicitamente richiamati

Adempimenti contabili ai sensi della L.R. n. 28/2001 e ss.mm.ii. e del D.Lgs. n. 118/2011 e ss.mm.ii.

Il presente provvedimento non comporta alcun mutamento qualitativo e quantitativo di entrata o di spesa né a carico del bilancio regionale, né a carico degli enti per i cui debiti i creditori potrebbero rivalersi sulla Regione e che è escluso ogni ulteriore onere aggiuntivo rispetto a quelli già autorizzati a valere sullo stanziamento dal bilancio regionale.

Sulla base dell'istruttoria di cui innanzi

LA DIRIGENTE

- viste le attestazioni in calce al presente provvedimento;
- ritenuto di dover provvedere in merito;
- rilevata l'insussistenza di situazioni, anche potenziali, di conflitto di interessi ai sensi dell'art. 6 bis della L. 241/90, dell'art. 7 del DPR n. 62/2013 e dell'art. 7 del Codice di comportamento dei dipendenti della Regione Puglia

DETERMINA

Di prendere atto di quanto espresso in narrativa, che costituisce parte integrante e sostanziale del presente atto e che qui si intende integralmente riportato.

per le motivazioni espresse in narrativa, che qui si intendono integralmente riportate:

1. di richiamare le premesse parte integrante e sostanziale del presente dispositivo, anche quale motivazione ex art.3 L.241/1990 ss.mm.ii.;
2. di prorogare il termine di avvio attività precedentemente fissato al 12 dicembre, fino al **18 dicembre 2023**;
3. di dare atto che dal presente provvedimento non derivano nuovi e maggiori oneri a carico del bilancio regionale;
4. di disporre la pubblicazione sul Bollettino Ufficiale della Regione Puglia del presente provvedimento, a cura della Sezione Formazione, ai sensi della L.R. n. 18/2023.

Il provvedimento viene redatto in forma integrale e "per estratto", con parti oscurate non necessarie ai fini di pubblicità legale, nel rispetto della tutela alla riservatezza dei cittadini, secondo quanto disposto dal D.Lgs. n. 196/03 in materia di protezione dei dati personali e ss.mm.ii.

Il presente provvedimento, redatto in unico originale:

a. è immediatamente esecutivo;
b. sarà pubblicato, sul portale www.sistema.puglia.it;
c. sarà pubblicato nel sito ufficiale della Regione Puglia: www.regione.puglia.it, nella Sezione "Amministrazione trasparente" - sottosezione "Provvedimenti dirigenti amministrativi";
d. sarà pubblicato sull'Albo Pretorio On-line della Sezione Formazione;
e. sarà pubblicato sul Bollettino Ufficiale della Regione Puglia ai sensi della L.R. n. 18/2023.

La Dirigente della Sezione Formazione
Avv. Monica Calzetta

Il presente Provvedimento è direttamente esecutivo.

Basato sulla proposta n. 137/DIR/2023/02543 dei sottoscrittori della proposta:

P.O. Responsabile di Sub Azione 10.3.A.10.3.B.10.3.C.10.3.D.10.3.E
Gabriele Valerio

Firmato digitalmente da:

Il Dirigente della Sezione Formazione
Monica Calzetta

DETERMINAZIONE DEL DIRIGENTE SEZIONE FORMAZIONE 12 dicembre 2023, n. 2508

Programma Garanzia di Occupabilità dei Lavoratori da finanziare nell'ambito del Piano Nazionale di Ripresa e Resilienza (PNRR), Missione 5 "Inclusione e coesione", Componente 1 "Politiche per il Lavoro", Riforma 1.1 "Politiche Attive del Lavoro e Formazione", finanziato dall'Unione Europea - Next Generation EU. Approvazione format di attestazione in esito agli interventi di formazione a valere su Avviso 2/2023.

IL DIRIGENTE DELLA STRUTTURA PROPONENTE

VISTI gli artt. 4, 5 e 6 della Legge Regionale n.7 del 4.02.1997;
VISTA la deliberazione della Giunta Regionale n.3261/98;
VISTI gli artt. 4 e 16 del D.lgs. n. 165 del 30.03.2001 e ss.mm.ii.;
VISTO l'art. 32 della Legge 18.06.2009, n. 69, che prevede l'obbligo di sostituire la pubblicazione tradizionale all'Albo ufficiale con la pubblicazione di documenti digitali sui siti informatici;
VISTO il D.lgs. n. 196 del 2003 - "*Codice in materia di protezione dei dati personali*" e ss. mm. ed ii.;
Visti gli artt. 20 e 21 del Codice dell'Amministrazione Digitale (CAD), di cui al D.L.gs n. 82/2005, come modificato dal D.lgs 13 dicembre 2017 n. 217;
VISTO il Regolamento (UE) 2016/679 del Parlamento europeo e del Consiglio, del 27 aprile 2016, relativo alla protezione delle persone fisiche con riguardo al trattamento dei dati personali, nonché alla libera circolazione di tali dati e che abroga la direttiva 95/46/CE (regolamento generale sulla protezione dei dati), OJ L 119, 4.5.2016;
Vista la D.G.R. n. 1576 del 30/09/2021 recante "Conferimento incarichi di direzione delle Sezioni di Dipartimento ai sensi dell'art. 22, comma 2, del decreto del Presidente della Giunta regionale 22 gennaio 2021 n. 22", con la quale è stato conferito, tra gli altri, l'incarico di dirigente della Sezione Formazione;
VISTI:

- la Raccomandazione del Parlamento Europeo e del Consiglio sull'istituzione di un sistema europeo di crediti per l'istruzione e la formazione professionale (ECVET) del 18 giugno 2009;
- la Raccomandazione del Consiglio del 20 dicembre 2012 sulla convalida dell'apprendimento non formale e informale;
- la Raccomandazione del Consiglio del 22 maggio 2017 sul quadro europeo delle qualifiche per l'apprendimento permanente, che abroga la raccomandazione del Parlamento europeo e del Consiglio, del 23 aprile 2008, sulla costituzione del quadro europeo delle qualifiche per l'apprendimento permanente;
- la DECISIONE (UE) 2018/646 DEL PARLAMENTO EUROPEO E DEL CONSIGLIO del 18 aprile 2018 relativa a un quadro comune per la fornitura di servizi migliori per le competenze e le qualifiche (Europass) e che abroga la decisione n. 2241/2004/CE;
- la Legge 28 giugno 2012, n. 92 "Disposizioni in materia di riforma del mercato del lavoro in una prospettiva di crescita";
- il D-Lgs. 16 gennaio 2013, n.13 "Definizione delle norme generali e dei livelli essenziali delle prestazioni per l'individuazione e validazione degli apprendimenti non formali e informali e degli standard minimi di servizio del sistema nazionale di certificazione delle competenze, a norma dell'articolo 4, commi 58 e 68, della legge 28 giugno 2012, n. 92.";
- il Decreto del Ministero del lavoro e delle politiche sociali di concerto con MIUR, del 30 giugno 2015 "Definizione di un quadro operativo per il riconoscimento a livello nazionale delle qualificazioni regionali e delle relative competenze, nell'ambito del Repertorio nazionale dei titoli di istruzione e formazione e delle qualificazioni professionali di cui all'articolo 8 del decreto legislativo 16 gennaio 2013, n. 13.";
- il Decreto del Ministero del LAVORO E DELLE POLITICHE SOCIALI del 8 gennaio 2018 riguardante l'istituzione del Quadro nazionale delle qualificazioni rilasciate nell'ambito del Sistema nazionale di certificazione delle competenze di cui al decreto legislativo 16 gennaio 2013, n. 13;

- il DI 5 gennaio 2021 Disposizioni per l'adozione delle linee guida per l'interoperativita' degli enti pubblici titolari del sistema nazionale di certificazione delle competenze;
- la Legge Regionale n. 15 del 7 agosto 2002 "Riforma della Formazione Professionale" pubblicata sul BURP n. 104 del 09/08/2002 e s.m.i.;
- la Deliberazione di Giunta Regionale n. 2273 del 13 novembre 2012 "Indirizzi generali per la creazione del Sistema Regionale delle Competenze e istituzione del Comitato Tecnico regionale" e la Deliberazione di Giunta Regionale N. 290 del 07/03/2022 "Modifiche ai Repertori Regionali di Figure Professionali e percorsi regolamentati per il relativo raccordo al Repertorio Nazionale dei titoli di istruzione e formazione e delle qualificazioni professionali di cui all'art. 8 del decreto legislativo 16 gennaio 2013, n. 13";
- la Deliberazione di Giunta Regionale n. 327 del 07 marzo 2013 "Istituzione del Repertorio Regionale delle Figure Professionali. Impianto descrittivo metodologico" e ss.mm.ii.;
- la Deliberazione di Giunta Regionale n. 1147 del 26/07/2016 "Linee Guida per la costruzione del Sistema di Validazione e Certificazione delle Competenze della Regione Puglia (SVCC-RP)";
- l'Atto Dirigente Servizio Formazione professionale n. 1277 del 2 Dicembre 2013 "Approvazione dei contenuti descrittivi del RRFP";
- l'Atto Dirigente Servizio Formazione professionale n. 1395 del 20 Dicembre 2013 "Approvazione degli standard formativi sperimentali";
- l'Atto Dirigente Servizio Formazione professionale n. 686 del 09/08/2016 di approvazione del "Repertorio Regionale delle Qualificazioni professionali e dei Percorsi disciplinati sulla base di specifiche Norme di settore" (RRQPN).

VISTI ALTRESI'

- il Regolamento (UE) 2020/2094 del Consiglio del 14 dicembre 2020, è stato istituito lo strumento per la ripresa, a sostegno dell'economia dopo la crisi COVID-19;
- il Regolamento (UE) 2021/241 del Parlamento europeo e del Consiglio del 12 febbraio 2021, è stato disciplinato il Dispositivo per la Ripresa e la Resilienza;
- la decisione del Consiglio ECOFIN del 13 luglio 2021, è stata approvata la valutazione del Piano per la ripresa e resilienza dell'Italia e notificata all'Italia dal Segretariato generale del Consiglio con nota LT161/21 del 14 luglio 2021;
- il Regolamento (UE) 2020/2221 del Parlamento europeo e del Consiglio del 23 dicembre 2020 ha modificato il regolamento (UE) n. 1303/2013, per quanto riguarda le risorse aggiuntive e le modalità di attuazione per fornire assistenza allo scopo di promuovere il superamento degli effetti della crisi nel contesto della pandemia di COVID-19 e delle sue conseguenze sociali e preparare una ripresa verde, digitale e resiliente dell'economia (REACT-EU).
- il decreto-legge 6 maggio 2021, n. 59, convertito in legge 1 luglio 2021 n. 101, recante misure urgenti relative al Fondo complementare al Piano di ripresa e resilienza e altre misure urgenti per gli investimenti;
- il decreto-legge 31 maggio 2021 n. 77, convertito in legge 29 luglio 2021 n. 108, concernente «Governance del Piano nazionale di rilancio e resilienza e prime misure di rafforzamento delle strutture amministrative e di accelerazione e snellimento delle procedure» ed, in particolare, l'art. 8 il quale stabilisce che ciascuna amministrazione centrale titolare di interventi previsti nel PNRR provvede al coordinamento delle relative attività di gestione, nonché al loro monitoraggio, rendicontazione e controllo;
- il decreto-legge 9 giugno 2021 n. 80, convertito in legge 6 agosto 2021 n. 113, recante «Misure per il rafforzamento della capacità amministrativa delle pubbliche amministrazioni funzionale all'attuazione del Piano nazionale di ripresa e resilienza (PNRR) e per l'efficienza della giustizia» ed, in particolare, il secondo periodo del comma 1 dell'art. 7 che cita espressamente «Con decreto del Presidente del Consiglio dei ministri, su proposta del Ministro dell'economia e delle finanze, si provvede alla

individuazione delle amministrazioni di cui all'art. 8, comma 1, del decreto-legge 31maggio 2021, n. 77»;
- il decreto del Presidente del Consiglio dei ministri 9 luglio 2021 recante l'individuazione delle amministrazioni centrali titolari di interventi previsti dal PNRR ai sensi dell'art. 8, comma 1, del decreto-legge 31 maggio 2021, n. 77;
- l'intesa, in data 21 ottobre 2021, della Conferenza permanente per i rapporti tra lo Stato, le Regioni e le Province autonome di Trento e Bolzano, di cui al decreto legislativo 28 agosto 1997, sullo schema di decreto del Ministro del lavoro e delle politiche sociali, di concerto con il Ministro dell'economia e delle finanze, di adozione del Programma Garanzia Occupabilità del Lavoratori (GOL), di riparto della prima quota di risorse del PNRR destinate all'intervento "1.1. Politiche attive del lavoro e formazione" e di attuazione dell'articolo 50bis del decreto-legge 25 maggio 2021, n. 73.

CONSIDERATO CHE:

- con Decreto del Ministero del Lavoro e delle Politiche Sociali del 5 novembre 2021, pubblicato in Gazzetta Ufficiale n. 306 del 27 dicembre 2021, è stato adottato il Programma nazionale per la Garanzia di Occupabilità dei Lavoratori (GOL);
- il Programma GOL si inserisce nell'ambito della Missione 5, Componente 1, tipologia "riforma", intervento "1.1. Politiche attive del Lavoro e Formazione" del Piano Nazionale di Ripresa e Resilienza (PNRR) e rappresenta il perno dell'azione di riforma delle politiche attive del lavoro, fondata sull'integrazione con ulteriori strumenti: il "Piano Nazionale Nuove Competenze", il Piano Straordinario di Potenziamento dei centri per l'impiego ed il rafforzamento del sistema duale. l'orizzonte temporale del Programma GOL coincide con quello del PNRR, ed è rappresentato dal quinquennio 2021/2025;
- Con Decreto del Ministero del Lavoro e delle Politiche Sociali del 14 dicembre 2021 è stato adottato il "Piano Nazionale Nuove Competenze", pubblicato in G.U. n. 307 del 28 dicembre 2021;
- in attuazione del Programma GOL, la Giunta Regionale ha adottato il Piano di Attuazione Regionale (PAR Puglia) con Deliberazione n. 261 del 28/02/2022 (pubblicata sul BURP n. 45 del 19/04/2022) e con successiva Deliberazione n. 1167 del 09/08/2022 (pubblicata sul BURP n. 103 del 19/09/2022);
- in coerenza con gli obiettivi del processo partecipativo avviato da "Agenda per il Lavoro 2021-2027", finalizzato alla definizione del quadro strategico integrato delle iniziative che la Puglia intraprenderà nei prossimi anni per accrescere i tassi di occupazione, assicurare lavoro di qualità e nuove competenze, combattere le discriminazioni, accrescere la presenza di giovani e donne nel mondo del lavoro, il Piano di attuazione regionale di GOL rappresenta per la Puglia l'opportunità di consolidare il processo di costruzione progressiva di un sistema stabile e permanente di servizi e politiche attive del lavoro, accessibili a tutti, secondo la condizione di bisogno, agendo sulle leve strategiche che lo stesso Programma pone in atto;

DATO ATTO che:

- con riferimento alla realizzazione degli interventi formativi previsti nell'ambito dei percorsi 1, 2 e 3, in data 5 agosto 2022, con Determinazione dirigenziale n. 365, la Sezione Politiche e Mercato del Lavoro, di concerto con la Sezione Formazione – ha approvato l'Avviso Unico "GOL1/2022", finalizzato all'individuazione di soggetti realizzatori delle misure e dei servizi nell'ambito del Percorso 1 – Reinserimento lavorativo, Percorso 2 – Aggiornamento (upskilling) e Percorso 3 – Riqualificazione (reskilling), subordinando l'accesso alle risorse finanziarie da parte dei soggetti inseriti nell' "Elenco dei Soggetti esecutori delle misure e dei servizi previsti da GOL - Sez. Formazione", all'emanazione di successivi avvisi, finalizzati alla candidatura di proposte formative per l'implementazione del "Catalogo regionale delle misure e dei servizi di GOL - Sezione Formazione";
- con Determinazione n. 172 del 5 aprile 2023 sono stati approvati gli esiti istruttori del nucleo valutazione di cui all'Avviso Unico "GOL1/2022 Percorsi 1-2- 3, relativamente al Piano Attuativo Regionale del Programma Nazionale per la garanzia di occupabilità dei lavoratori (GOL).;

- con Determinazione del Dirigente della Sezione Politiche e Mercato del Lavoro e della Dirigente Sezione Formazione n. 193 del 21 aprile 2023 è stato pubblicato, a seguito di intervenute precisazioni da parte dell'Unità di Missione PNRR del Ministero del Lavoro, l'Elenco dei soggetti esecutori delle misure e dei servizi per il Lavoro e la Formazione con riferimento all'Avviso Unico "GOL1/2022 Percorsi 1-2-3;
- con Determinazione della Dirigente della Sezione Formazione n. 1118 del 14 luglio 2022 e successivo A.D. n. 937 del 30 maggio 2023, sono stati approvati gli standard formativi per la progettazione ed erogazione di corsi di breve durata afferenti alle competenze digitali, mentre con A.D. n. 1299 del 05 settembre 2022 è stato approvato l'Impianto del Nuovo Catalogo dell'Offerta Formativa regionale;
- con A.D. n. 1255 del 25.07.2023 pubblicata sul BURP n. 70 del 27.07.2023 la Dirigente della Sezione Formazione della Regione Puglia ha approvato **l'Avviso Pubblico n. 2/2023** per l'attuazione del Programma Garanzia di Occupabilità dei Lavoratori da finanziare nell'ambito del Piano Nazionale di Ripresa e Resilienza (PNRR), Missione 5 "Inclusione e coesione", Componente 1 "Politiche per il Lavoro", Riforma 1.1 "Politiche Attive del Lavoro e Formazione", finanziato dall'Unione Europea - Next Generation EU e relativi allegati.
- con A.D. n. 1833 del 24.10.2023 e successivo del 3 novembre 2023, n. 1944 sono stati adottati gli esiti dell'istruttoria sulle candidature pervenute e i corsi proposti dagli organismi formativi sono stati avviati secondo le disposizioni contenute nell'A.U.O. approvato con AD n. 2007 dell'8 novembre 2023;

POSTO CHE

- gli standard formativi dei corsi di breve durata afferenti alle competenze digitali (A.D. n. 937 del 30 maggio 2023), nonché lo stesso Avviso n. 2/2023 GOL prevedono due esiti alternativi :

i) a seguito di superamento delle verifiche finali, il rilascio di una "Attestazione di frequenza con verifica degli apprendimenti" da parte dell'Organismo formativo;

ii) in caso di interruzione del percorso, ovvero mancato superamento delle verifiche finali, l'Organismo formativo rilascia al partecipante una "Attestazione di messa in trasparenza delle competenze";

- il rilascio delle suddette attestazioni costituisce elemento sostanziale ai fini del raggiungimento del target previsto in GOL per le diverse annualità, in quanto consente a tracciare gli apprendimenti conseguiti dal destinatario e "portabili" in altri contesti;
- le suddette attestazioni dovranno essere compilate e firmate esclusivamente a cura dell'organismo formativo e non prevedono una convalida dell'amministrazione regionale;
- l'organismo formativo è tenuto a registrare l'avvenuta consegna delle attestazioni a rispettivi destinatari e a caricare (upload) le medesime sulla piattaforma dedicata alla gestione delle attività formative nell'ambito di GOL.

VERIFICA AI SENSI DEL D. Lgs 196/03 e smi e del Regolamento (UE) 679/2016
"Garanzia alla riservatezza"

La pubblicazione del presente atto all'Albo pretorio on-line, salve le garanzie previste dalla legge 241/90 in tema di accesso al documenti amministrativi, avviene nel rispetto della tutela alla riservatezza dei cittadini, secondo quanto disposto dal Regolamento (UE) n. 679/2016 in materia di protezione dei dati personali, nonché dal d.lgs. n. 196/03 come modificato del d.lgs. n. 101/2018, e dal vigente Regolamento Regionale n. 5/2006 per il trattamento dei dati sensibili e giudiziari, per quanto applicabile. Ai fini della pubblicità legale, il presente provvedimento è stato redatto in modo da evitare la diffusione di dati personali identificativi non necessari ovvero il riferimento alle particolari categorie di dati previste dagli articoli 9 a 10 del succitato Regolamento (UE) innanzi richiamato; qualora tali dati fossero indispensabili per l'adozione dell''atto, essi sono trasferiti in documenti separati, esplicitamente richiamati.

ADEMPIMENTI CONTABILI AI SENSI DEL D.Lgs. n. 118/2011 e ss.mm.ii.

Non comporta alcun mutamento qualitativo e quantitativo di entrata o di spesa né a carico del bilancio regionale né a carico degli enti per i cui debiti i creditori potrebbero rivalersi sulla Regione e che è escluso ogni ulteriore onere aggiuntivo rispetto a quelli già autorizzati a valere sullo stanziamento dal bilancio regionale.

DETERMINA

Di prendere atto di quanto espresso in narrativa, che costituisce parte integrante e sostanziale del presente atto e che qui si intende integralmente riportato.

1. Le premesse costituiscono parte integrante e sostanziale del presente dispositivo anche quale motivazione ai sensi dell'art.3 L.241/1990 ss.mm.ii.;
2. di adottare i format di attestazione finale ad uso degli organismi formativi, erogatori dei corsi nell'ambito del Programma GOL, **a valere sull'Avviso 2/2023** attualmente in fase di realizzazione e, nello specifico:
   i) Allegato 1 format di "*Attestazione di frequenza con verifica degli apprendimenti*", da rilasciare al superamento con esito positivo delle verifiche finali
   ii) Allegato 2 "*Attestazione di messa in trasparenza delle competenze*", da rilasciare in caso di interruzione del percorso, ovvero mancato superamento delle verifiche finali;
3. di dare atto che le suddette attestazioni dovranno essere compilate e firmate esclusivamente a cura dell'organismo formativo e non prevedono una convalida dell'amministrazione regionale;
4. di stabilire che l'organismo formativo è tenuto a registrare l'avvenuta consegna delle attestazioni a rispettivi destinatari e a caricare (upload) le medesime sulla piattaforma dedicata alla gestione delle attività formative nell'ambito di GOL.;
5. di disporre la pubblicazione del presente provvedimento con i relativi allegati, ai sensi della L.R. n. 13/94, art. 6 nel Bollettino ufficiale;
6. di disporre la pubblicazione dei contenuti di cui ai predetti allegati, sul sito www.sistema.puglia.it, nella Sezione Formazione al fine di favorirne la massima diffusione;
7. **di dare atto** che non sussiste conflitto di interessi ai sensi degli artt. 6bis Legge n. 241/90 ss.mm.ii.

Il presente Provvedimento è direttamente esecutivo.

Basato sulla proposta n. 137/DIR/2023/02557 dei sottoscrittori della proposta:

P.O. Sistema Competenze
Rossana Ercolano

Firmato digitalmente da:

Il Dirigente della Sezione Formazione
Monica Calzetta

Allegato **1**

ATTESTATO DI FREQUENZA CON VERIFICA DELL'APPRENDIMENTO

Crtificate of attendance Assessment

DENOMINAZIONE DEL CORSO

xxxxxxxxxxxxx

realizzato nell'ambito del PIANO NAZIONALE DI RIPRESA E RESILIENZA (PNRR)
Programma "Garanzia di Occupabilità dei Lavoratori - GOL"
Piano di Attuazione Regionale GOL (DGR n. 261 del 28/02/2022 e DGR n. 1167 del 09/08/2022)

CONFERITO AL CANDIDATO
Awarded to candidate

Nome e Cognome

Nato/a a
Born in

Comune di nascita

il
On

data di nascita

ORGANISMO FORMATIVO
Vocational training structure-organization

NOME SOGGETTO FORMATORE

Sede: Comune – via _____ n._____
Town

ATTESTATO N°: ___ (del registro perpetuo)

DATA___ (ultimo giorno d'esame)

IL RESPONSABILE
DELL'ORGANISMO FORMATIVO
(NOME E COGNOME)

FIRMA

LOGO ORGANISMO FORMATIVO

1. **Standard di riferimento degli apprendimenti conseguiti**

1.1 Denominazione del corso

AXXXXXXXX

1.2 Settore di di riferimento

ADA DigComp 2.1

1.3 Codice dell'Atlante del lavoro e delle qualificazioni (mantenere esclusivamente le Aree di attività riferimento del corso- Rif. Tabella corsi dell'Avviso)

ADA.CD.01.01 - Ricerca e gestione di informazioni, dati e contenuti digitali

ADA.CD.01.02 - Comunicazione e collaborazione in contesti digitali

ADA.CD.01.03 - Creazione di contenuti digitali

ADA.CD.01.04 - Sicurezza Digitale

ADA.CD.01.05 - Soluzione di problemi tecnici

1.4 Livello di apprendimento

Inserire come da tabella corsi dell'Avviso

2. Percorso di formazione formale

- Periodo di svolgimento del corso dal xx/xx/xxxx al xx/xx/xxxx
- Denominazione: XXXXXXXXXXXXXXXXXXXx
- Durata complessiva del corso in ore **xxxxx**
- Avviso pubblico n. 2/2023 per l'attuazione del Programma Garanzia di Occupabilità dei Lavoratori da finanziare nell'ambito del Piano Nazionale di Ripresa e Resilienza (PNRR), Missione 5 "Inclusione e coesione", Componente 1 "Politiche per il Lavoro", Riforma 1.1 "Politiche Attive del Lavoro e Formazione", finanziato dall'Unione Europea - Next Generation EU (A.D. n. 1255 del 25/07/2023)_
- Corso autorizzato con A.D. n. 833 del 24.10.2023 e successivo A.D. n. 01944 del 03/11/2023
- Codice Progetto _XXXXXXXXXXXXXXX
- Requisiti d'accesso: XXXXXXXXXXXXX
- Ore effettive di frequenza XXX percentuale (ore effettive/ore corso) XX %

2.1 Articolazione del corso

unità formativa N (denominazione) durata (in ore)

_____XXXXXXXX_____ XXX di cui Teoria/di cui Pratica/di cui FAD

_____

contenuti

___**XXXXXXXXXXXXXXXXXX**_____

modalità di verifica dell'apprendimento *(modalità di realizzazione delle prove intermedie)*



___xxxxxxxxxxxxxxxxxx_____

3. Verifiche finali degli apprendimenti

(selezionare opzione utilizzata)
• colloquio
• prove scritte
• prova pratica o simulazione
• altro

Il presente attestato si compone di n. ____X____ pagine.

Data,

IL RESPONSABILE
DELL'ORGANISMO FORMATIVO
(NOME E COGNOME)

FIRMA

Allegato **2**

ATTESTAZIONE DI MESSA IN TRASPARENZA DELLE COMPETENZE

Crtificate of transparency of skills

DENOMINAZIONE DEL CORSO

xxxxxxxxxxxxx

realizzato nell'ambito del PIANO NAZIONALE DI RIPRESA E RESILIENZA (PNRR)
Programma "Garanzia di Occupabilità dei Lavoratori - GOL"
Piano di Attuazione Regionale GOL (DGR n. 261 del 28/02/2022 e DGR n. 1167 del 09/08/2022)

CONFERITO AL CANDIDATO
Awarded to candidate

Nome e Cognome

Nato/a a
Born in

Comune di nascita

il
On

data di nascita

ORGANISMO FORMATIVO
Vocational training structure-organization

NOME SOGGETTO FORMATORE

Sede: Comune – via _____ n._____
Town

ATTESTATO N°: ___ (del registro perpetuo)

DATA___ (ultimo giorno d'esame)

IL RESPONSABILE
DELL'ORGANISMO FORMATIVO
(NOME E COGNOME)

FIRMA

LOGO ORGANISMO FORMATIVO

1. **Standard di riferimento degli apprendimenti conseguiti**

1.1 Denominazione del corso

AXXXXXXXX

1.2 Settore di di riferimento

ADA DigComp 2.1

1.3 Codice dell'Atlante del lavoro e delle qualificazioni (mantenere esclusivamente le Aree di attività riferimento delle Unità formative frequentate - Rif. Scheda corso dell'Avviso)

ADA.CD.01.01 - Ricerca e gestione di informazioni, dati e contenuti digitali

ADA.CD.01.02 - Comunicazione e collaborazione in contesti digitali

ADA.CD.01.03 - Creazione di contenuti digitali

ADA.CD.01.04 - Sicurezza Digitale

ADA.CD.01.05 - Soluzione di problemi tecnici

1.4 Livello di apprendimento

Inserire come da tabella corsi dell'Avviso

2. Percorso di formazione formale

- Periodo di svolgimento del corso dal xx/xx/xxxx al xx/xx/xxxx
- Denominazione: XXXXXXXXXXXXXXXXXXXXx
- Durata complessiva del corso in ore **xxxxx**
- Avviso pubblico n. 2/2023 per l'attuazione del Programma Garanzia di Occupabilità dei Lavoratori da finanziare nell'ambito del Piano Nazionale di Ripresa e Resilienza (PNRR), Missione 5 "Inclusione e coesione", Componente 1 "Politiche per il Lavoro", Riforma 1.1 "Politiche Attive del Lavoro e Formazione", finanziato dall'Unione Europea - Next Generation EU (A.D. n. 1255 del 25/07/2023)_
- Corso autorizzato con A.D. n. 833 del 24.10.2023 e successivo A.D. n. 01944 del 03/11/2023
- Codice Progetto _XXXXXXXXXXXXXXX
- Requisiti d'accesso: XXXXXXXXXXXXX
- Ore effettive di frequenza XXX percentuale (ore effettive/ore corso) XX %

2.1 Articolazione del corso – Unità Formative effettivamente frequentate

unità formativa N (denominazione)	durata (in ore)
_____XXXXXXXX_____	XXX di cui Teoria/di cui Pratica/di cui FAD
contenuti	



___XXXXXXXXXXXXXXXXXX_____
modalità di verifica dell'apprendimento *(modalità di realizzazione delle prove intermedie)*
___XXXXXXXXXXXXXXXXXX_____

Il presente attestato si compone di n. ____X____ pagine.

Data,

IL RESPONSABILE
DELL'ORGANISMO FORMATIVO
(NOME E COGNOME)

FIRMA

DETERMINAZIONE DEL DIRIGENTE SEZIONE GESTIONE SOSTENIBILE E TUTELA DELLE RISORSE FORESTALI E NATURALI 5 dicembre 2023, n. 847

L.R. n. 67/2018, ART. 39 "Contributi per l'acquisto e l'installazione di strutture per la vendita di prodotti alimentari ittici sulle aree pubbliche - Mercato ittico diffuso", come modificato dalla L.R. n. 32/2022, art. 49 "Modifica alla L.R. 67/2018". AVVISO PUBBLICO PER L'ACCESSO AI CONTRIBUTI PER LA RISTRUTTURAZIONE E ADEGUAMENTO FUNZIONALE DI STRUTTURE ADIBITE O DA ADIBIRE A MERCATO ITTICO NONCHÉ L'ACQUISTO E 'INSTALLAZIONE DI STRUTTURE PER LA VENDITA DI PRODOTTI ALIMENTARI ITTICI SULLE AREE PUBBLICHE - MERCATO ITTICO DIFFUSO. Impegno di spesa.

IL DIRIGENTE DELLA STRUTTURA PROPONENTE

VISTA:

- la L.R. n. 7/97 agli articoli 4 e 5;
- la Deliberazione di Giunta Regionale (D.G.R.) n. 3261 del 28.07.1998;
- la normativa del D. Lgs. 165/01 agli articoli 4 e 16; la Legge 69/09, il cui art. 32 prevede l'obbligo di sostituire la pubblicazione tradizionale all'Albo ufficiale con la pubblicazione di documenti digitali sui siti informatici;
- la normativa del Regolamento (UE) 2016/679 del Parlamento europeo e del Consiglio del 27.04.2016, nonché del D.Lgs.196/03 relativa alla protezione delle persone fisiche con riguardo al trattamento dei dati personali ed alla libera circolazione di tali dati;
- la normativa del Decreto legislativo del 14/03/2013, n. 33 e ss.mm.ii.;
- la normativa del Regolamento Regionale del 04/06/2015, n. 13;
- L.R. n. 59/2017;
- D.lgs 50/2016
- il Decreto Legislativo n. 118 del 23.06.2011 e ss.mm.ii.;
- la normativa del D. Lgs. 118/11; la Legge Regionale del 29 dicembre 2022, n. 32 "Disposizioni per la formazione del Bilancio di previsione 2023 e Bilancio pluriennale 2023-2025 della Regione Puglia (legge di stabilità regionale 2023)";
- la Legge Regionale del 29 dicembre 2022, n. 33 "Bilancio di previsione della Regione Puglia per l'esercizio finanziario 2023 e pluriennale 2023-2025";
- VISTA la D.G.R. n. 27 del 14/01/2023 "Bilancio di previsione per l'esercizio finanziario 2023 e pluriennale 2023-2025. Articolo 39, comma 10, del decreto legislativo 23 giugno 2011, n. 118. Documento tecnico di accompagnamento e Bilancio Finanziario Gestionale. Approvazione";
- VISTA la D.G.R. 15 settembre 2021, n.1466 recante l'approvazione della Strategia regionale per le parità di genere, denominata "Agenda di Genere" ;
- VISTA la D.G.R. del 03 luglio 2023 n.938 del Registro delle deliberazioni recante DGR302/2020 "Valutazione di impatto di genere. Sistema di gestione e monitoraggio". Revisione degli allegati
- VISTA la Deliberazione di Giunta regionale (D.G.R.) n. 1974 del 7/12/2020, con la quale è stato adottato l'Atto di Alta Organizzazione del modello organizzativo denominato "MAIA 2.0"; VISTO il Decreto del Presidente della Giunta regionale (D.P.G.R.) n. 22 del 22/01/2021, pubblicato sul BURP n. 15 del 28 gennaio 2021, di adozione del su citato Atto di Alta Organizzazione;
- VISTO il Decreto del Presidente della Giunta regionale (D.P.G.R.) n. 45 del 10 febbraio 2021 con cui sono state adottate integrazioni e modifiche al Modello Organizzativo "MAIA 2.0";
- VISTA la Deliberazione di Giunta regionale (D.G.R.) n. 1204 del 22 luglio 2021 con la quale sono state approvate, tra l'altro, ulteriori modifiche all'Atto di Alta Organizzazione MAIA 2.0;
- VISTO il Decreto del Presidente della Giunta regionale (D.P.G.R.) n. 262 del 10 agosto 2021 con cui sono state adottate ulteriori integrazioni e modifiche al Modello Organizzativo "MAIA 2.0";
- la D.G.R. n. 1576 del 30.09.2021 di conferimento dell'incarico di direzione della Sezione "Gestione Sostenibile e Tutela delle Risorse Forestali e Naturali" al dott. Domenico Campanile;

- la Determinazione del Direttore del Dipartimento Personale e Organizzazione n. 21 del 14/07/2023 di conferimento di direzione ad interim al dott. Domenico Campanile del Servizio Risorse Forestali della Sezione Gestione Sostenibile e Tutela delle Risorse Forestali e Naturali afferente al Dipartimento Agricoltura, Sviluppo Rurale e Ambientale;
- la nota r_puglia/AOO_001/PROT/11/11/2022/0001132 del Direttore di Dipartimento Agricoltura di assegnazione di n. 4 unità di personale di categoria D alla Sezione Gestione Sostenibile e Tutela delle Risorse Forestali e Naturali, tra i quali il funzionario regionale dott. Angelo Galasso;
- la Determinazione del Dirigente della Sezione Gestione Sostenibile e Tutela delle Risorse Forestali e Naturali n. 799 del 01/12/2022 "Atto di micro organizzazione della Sezione Gestione Sostenibile e Tutela delle Risorse Forestali e Naturali. Ulteriore Aggiornamento", con la quale si è provveduto all'aggiornamento della determinazione dirigenziale n. 551 del 30/08/2022, riallocando nuovamente il personale, anche alle luce delle nuove unità assegnate con la nota r_puglia/AOO_001/PROT/11/11/2022/0001132 sopra citata, e assegnando il dott. Angelo Galasso al Servizio Valorizzazione e Tutela Risorse Naturali e Biodiversità. • l'istruttoria espletata dal Funzionario istruttore dott. Angelo Galasso dal quale riceve la seguente relazione.

Vista la LEGGE REGIONALE 28 dicembre 2018, n. 67 "Disposizioni per la formazione del bilancio di previsione 2019 e bilancio pluriennale 2019-2021 della Regione Puglia (Legge di stabilità regionale 2019)" che stabilisce, all'art. 39 "CONTRIBUTI PER LA RISTRUTTURAZIONE E ADEGUAMENTO FUNZIONALE DI STRUTTURE ADIBITE O DA ADIBIRE A MERCATO ITTICO NONCHÉ L'ACQUISTO E L'INSTALLAZIONE DI STRUTTURE PER LA VENDITA DI PRODOTTI ALIMENTARI ITTICI SULLE AREE PUBBLICHE - MERCATO ITTICO DIFFUSO" di promuovere e supportare la vendita di prodotti ittici a chilometro zero concedendo ai Comuni un contributo straordinario finalizzato all'acquisto e alla installazione di strutture amovibili adeguatamente attrezzate che assicurino, attraverso la delineazione dì un mercato ittico diffuso, la continuazione di antichi mestieri, il mantenimento delle tradizioni locali, il contrasto all'abusivismo, l'adeguamento alle norme igieniche previste nel settore e la tutela del decoro urbano.

Visti, in particolare:

- Il comma 1 del citato articolo 39 il quale stabilisce che le installazioni possono essere assegnate attraverso bandi pubblici comunali a cittadini residenti che abbiano regolare licenza per la pesca marittima e siano soci di cooperative di categoria; il contributo straordinario non deve essere inferiore al 75 per cento della spesa prevista nel progetto; Il comma 2 del citato articolo, il quale assegna priorità alle strutture presenti in città costiere che abbiano più di 50.000 abitanti, che siano capoluogo di provincia e siano prive di mercati ittici organizzati;
- Il comma 3 del citato articolo, che stabilisce che per le finalità di cui al presente articolo, nel bilancio autonomo regionale, nell'ambito della missione 16, programma 2, titolo 2, è assegnata una dotazione finanziaria per l'esercizio finanziario 2022, i termini di competenza e cassa, di euro 100 mila;
- Visto l'art. 49 della LEGGE REGIONALE 30 dicembre 2022, n. 32 "al comma 1 dell'articolo 39 della legge regionale 28 dicembre 2018, n. 67 (Disposizioni per la formazione del bilancio di previsione 2019 e bilancio pluriennale 2019-2021 della Regione Puglia - legge di stabilità regionale 2019), dopo le parole: "contributo straordinario finalizzato" sono aggiunte le seguenti: "alla ristrutturazione e adeguamento funzionale di strutture adibite o da adibire a mercato ittico nonché".
- Vista la DGR n. 1412 del 30/07/2019 con la quale è stato deliberato: di autorizzare il Dirigente della Sezione Gestione Sostenibile e Tutela delle Risorse Forestali e Naturali ad operare, con propri provvedimenti di impegno, liquidazione e pagamento, sul capitolo di bilancio 1602009 "CONTRIBUTI PER LA RISTRUTTURAZIONE E ADEGUAMENTO FUNZIONALE DI STRUTTURE ADIBITE O DA ADIBIRE A MERCATO ITTICO NONCHÉ L'ACQUISTO E L'INSTALLAZIONE DI STRUTTURE PER LA VENDITA DI PRODOTTI ALIMENTARI ITTICI SULLE AREE PUBBLICHE - MERCATO ITTICO DIFFUSO - ex art. 39, L.R. n. 67/2018, come modificato dall'art. 49 L.R. n. 32/2022.

Premesso che:

- con Determinazione dirigenziale n. 636 del 06/10/2023, si è provveduto a emanare l'AVVISO PUBBLICO PER L'ACCESSO AI CONTRIBUTI PER LA RISTRUTTURAZIONE E ADEGUAMENTO FUNZIONALE DI STRUTTURE ADIBITE O DA ADIBIRE A MERCATO ITTICO NONCHÉ L'ACQUISTO E L'INSTALLAZIONE DI STRUTTURE PER LA VENDITA DI PRODOTTI ALIMENTARI ITTICI SULLE AREE PUBBLICHE - MERCATO ITTICO DIFFUSO - ex art. 39, L.R. n. 67/2018, come modificato dall'art. 49 della L.R. n. 32/2022, di cui all'Allegato 1 e ad assumere l'obbligazione giuridicamente non vincolante per il corrente esercizio finanziario, sul Capitolo 1602009 del Bilancio autonomo della Regione;
- le risorse finanziarie disponibili sul Capitolo 1602009 per il presente Avviso sono pari a € 100.000,00.

Considerato che:

- entro il termine ultimo di presentazione delle istanze, ossia entro il 19/11/2023, all'indirizzo PEC protocollo.sezionerisorsesostenibili@pec.rupar.puglia.it della scrivente Sezione è pervenuta una sola istanza, quest'ultima trasmessa dal Comune di Bari a mezzo PEC il 17/11/2023;
- con Nota prot. n. r_puglia/AOO_036/PROT/28/11/2023/0014581, acquisita agli atti della Sezione, è stato nominato il Gruppo di lavoro, che ai senzi dell'Art. 14 dell'Avviso Pubblico assume l'incarico de *"La verifica delle condizioni di ammissibilità delle domande di partecipazione e della relativa documentazione allegata, nonché la successiva valutazione di merito delle proposte progettuali".*
- dagli esiti dell'attività istruttoria condotta dal suddetto Gruppo di lavoro nel rispetto di quanto previsto dall'Art. 14 dell'Avviso pubblico, l'istanza del Comune di Bari è stata considerata ammissibile;
- con la suddetta istanza, il Comune di Bari chiede un contributo pubblico pari a € 97.245,00, a fronte di una dotazione finanziaria assegnata in termini di competenza e cassa, sul Capitolo 1602009, pari a € 100.000.

SI PROPONE:

- di prendere atto dell'ammissibilità dell'istanza presentata dal Comune di Bari, approvando di conseguenza il relativo progetto per il quale è stato richiesto il contributo pubblico;
- di impegnare la somma totale di € 97.245,00, a valere sul capitolo di spesa n. 1602009, ex art. 39, L.R. n. 67/2018, come modificato dall'art. 49 della L.R. n. 32/2022;
- di disporre la pubblicazione del presente provvedimento nella sezione trasparenza del sito istituzionale e nel BURP.
- dichiarare il presente provvedimento esecutivo con l'apposizione del visto di regolarità contabile, da parte della Sezione Bilancio e Ragioneria, che ne attesta la copertura finanziaria;
- di dichiarare il presente provvedimento esecutivo con l'apposizione del visto di regolarità contabile, da parte della Sezione Bilancio e Ragioneria, che ne attesta la copertura finanziaria.

VERIFICA AI SENSI DEL REG. (U.E.) N.2016/679 E DEL D.LGS. 196/03

Garanzie alla riservatezza

La pubblicazione dell'atto sul B.U.R.P., nonché la pubblicazione all'Albo o sul sito istituzionale, salve le garanzie previste dalla legge 241/90 in tema di accesso ai documenti amministrativi, avviene nel rispetto della tutela alla riservatezza dei cittadini secondo quanto disposto dal Regolamento (U.E.) n. 679/2016 in materia di protezione dei dati personali, nonché dal D.Lgs. 196/03 ss.mm.ii., ed ai sensi del vigente Regolamento Regionale n. 5/2006 per il trattamento dei dati sensibili e giudiziari, in quanto applicabile. Ai fini della pubblicità legale, il presente atto è stato redatto in modo da evitare la diffusione di dati personali identificativi

non necessari ovvero il riferimento alle particolari categorie di dati previste agli articoli 9 e 10 del succitato Regolamento U.E.

Valutazione di impatto di genere
La presente deliberazione è stata sottoposta a Valutazione di impatto di genere ai sensi della D.G.R. n. 383 del 27.03.2023. L'impatto di genere stimato è: ❏ diretto ❏ indiretto • neutro

ADEMPIMENTI CONTABILI

ai sensi del D. lgs. n.118/2011 e successive modificazioni ed integrazioni

DISPOSIZIONE N. 1 (Impegno)	
Tipo Bilancio	Bilancio Autonomo
Esercizio finanziario	2023
Tipo di Gestione	Gestione Ordinaria
Capitolo	U1602009 "CONTRIBUTI PER L'ACQUISTO E L'INSTALLAZIONE DI STRUTTURE PER LA VENDITA DI PRODOTTI ALIMENTARI ITTICI SULLE AREE PUBBLICHE - MERCATO ITTICO DIFFUSO- ART. 39 L.R. N. 67/2018 (BILANCIO 2019)"
Codice Struttura Regionale	14 - DIPARTIMENTO AGRICOLTURA, SVILUPPO RURALE ED AMBIENTALE 03 - SEZIONE GESTIONE SOSTENIBILE E TUTELA DELLE RISORSE FORESTALI E NATURALI
Classificazione della spesa ex D.Lgs. n. 118/2011	Missione: 16 Agricoltura, politiche agroalimentari e pesca - Programma: 02 Caccia e pesca - Titolo: 2 Spese in conto capitale - Macroaggregato: 03 Contributi agli investimenti
Piano dei conti finanziario ex D.Lgs. n. 118/2011	U.2.03.01.02.004
Codice identificativo della spesa	Spesa non ricorrente
Origine	
Codice Transazione UE	8 - Spese non correlate ai finanziamenti dell'Unione europea
Obiettivo	000000000000.0.0.0
Tracciabilità dei flussi finanziari ex art. 3 Legge n. 136/2010	
Codice MIR	
Codice Prenotazione Impegno	3523001604
Importo Impegno	€ 97.245,00

Creditore	COMUNE DI BARI CORSO VITTORIO EMANUELE II, 84 - 70122 BARI (BA) C.F. 80015010723 PEC: PATRIMONIO.COMUNEBARI@PEC.RUPAR.PUGLIA.IT

DICHIARAZIONI E/O ATTESTAZIONI

- L'operazione contabile proposta assicura il rispetto dei vincoli di finanza pubblica vigenti e gli equilibri di Bilancio come previsto dal D.Lgs n.118/2011 e ss.mm.ii..
- esiste disponibilità finanziaria sul capitolo di spesa 1602009;
- ricorrono gli obblighi di cui agli articoli 26 e 27 del D. Lgs. 14 marzo 2013 n. 33.
- il provvedimento sarà pubblicato nella sezione "Amministrazione Trasparente" – "Sovvenzioni, contributi, sussidi e vantaggi economici" sotto sezione "criteri e modalità" del sito www.regione.puglia.it ai sensi dell'art. 26, c.1, del D.Lgs 33/2013
- vi è compatibilità della predetta programmazione finanziaria con i vincoli di finanza pubblica cui è assoggettata la Regione Puglia ai sensi dell'art. 9 Legge 102/09

DETERMINA

Di prendere atto di quanto espresso in narrativa, che costituisce parte integrante e sostanziale del presente atto e che qui si intende integralmente riportato.

Di prendere atto delle dichiarazioni e attestazioni riportate nella sezione "Adempimenti contabili", che costituiscono parte integrante e sostanziale del presente atto e che qui si intendono integralmente riportate.

- di prendere atto dell'ammissibilità dell'istanza presentata dal Comune di Bari, approvando di conseguenza il relativo progetto per il quale è stato richiesto il contributo pubblico;
- di impegnare la somma totale di € 97.245,00, a valere sul capitolo di spesa n. 1602009, ex art. 39, L.R. n. 67/2018, come modificato dall'art. 49 della L.R. n. 32/2022;
- di disporre la pubblicazione del presente provvedimento nella sezione trasparenza del sito istituzionale e nel BURP.
- dichiarare il presente provvedimento esecutivo con l'apposizione del visto di regolarità contabile, da parte della Sezione Bilancio e Ragioneria, che ne attesta la copertura finanziaria;
- di dichiarare il presente provvedimento esecutivo con l'apposizione del visto di regolarità contabile, da parte della Sezione Bilancio e Ragioneria, che ne attesta la copertura finanziaria;

Si autorizza la Sezione Bilancio e Ragioneria a procedere alla registrazione delle scritture dettagliatamente riportate nella sezione "Adempimenti Contabili".

Il presente Provvedimento diviene esecutivo con l'apposizione del Visto di Regolarità Contabile da parte della Sezione Bilancio e Ragioneria.

Firmato digitalmente da:

Funzionario Amministrativo
Angelo Galasso

Il Dirigente della Sezione Gestione Sostenibile e Tutela delle Risorse Forestali e Naturali
Domenico Campanile

DETERMINAZIONE DEL DIRIGENTE SEZIONE GESTIONE SOSTENIBILE E TUTELA DELLE RISORSE FORESTALI E NATURALI 7 dicembre 2023, n. 874

DDS 00710 del 31/10/2023 "AVVISO PUBBLICO PER L'ACCESSO AL SOSTEGNO ECONOMICO PER IL FERMO PESCA INTEGRALE DEL THUNNUS ALALUNGA - Anno 2023. Ricevibilità delle domande

IL DIRIGENTE DELLA STRUTTURA PROPONENTE

VISTI gli articoli 4 e 5 della L.R. n. 7/97;
VISTA la Deliberazione G.R. n. 3261 del 28/7/98;
VISTI gli artt. 4 e 16 del D. Lgs. 165/01;
VISTO il Decreto Legislativo n. 118 del 23.06.2011 e ss.mm.ii.;
VISTA la Legge Regionale n. 32 del 29 dicembre 2022 "Disposizioni per la formazione del bilancio di previsione 2023 e bilancio pluriennale 2023 - 2025 della Regione Puglia - Legge di stabilità regionale 2023";
VISTA la Legge Regionale n. 33 del 29 dicembre 2022 "Bilancio di previsione per l'esercizio finanziario 2023 e pluriennale 2023 - 2025 della Regione Puglia";
VISTA la Deliberazione di Giunta Regionale (D.G.R.) del 24/01/2023, n. 27 di approvazione del Documento Tecnico di Accompagnamento e del Bilancio Gestionale Finanziario 2023-2025;
VISTO Il Regolamento (UE) n. 717/2014 della Commissione, del 27 giugno 2014, relativo all'applicazione degli articoli 107 e 108 del trattato sul funzionamento dell'Unione europea agli aiuti «*de minimis*» nel settore della pesca e dell'acquacoltura;
VISTO Il Regolamento (UE) n. 508/2014 della Commissione del 15 maggio 2014 relativo al Fondo europeo per gli affari marittimi e la pesca e che abroga i regolamenti (CE) n. 2328/2003, (CE) n. 861/2006, (CE) n. 1198/2006 e (CE) n. 791/2007 del Consiglio e il regolamento (UE) n. 1255/2011 del Parlamento europeo e del Consiglio; L.R. n. 26/2013, ex ART. 30 "Misure in favore della pesca e della mitilicoltura"
VISTA la D.G.R. n. 1576 del 30.09.2021 di conferimento dell'incarico di direzione della Sezione "Gestione Sostenibile e Tutela delle Risorse Forestali e Naturali" al dott. Domenico Campanile;
VISTA la Determinazione del Dirigente della Sezione Personale e Organizzazione n. 32 del 31.10.2022 di conferimento *ad interim* dell'incarico di direzione del Servizio "Valorizzazione e Tutela Risorse Naturali e Biodiversità" al dott. Domenico Campanile;
VISTA la Determinazione del Dirigente della Sezione Gestione Sostenibile e Tutela delle Risorse Forestali e Naturali n. 377 del 31/0522 con la quale è stata conferita la titolarità della P.O. "Tutela risorse ittiche e attività di pesca e acquacoltura" al funzionario regionale sig. per.agr. Francesco Bellino.

PRESO ATTO CHE:

- Il Regolamento (Ue) 2023/2391 Della Commissione del 4 ottobre 2023 modifica i regolamenti (UE) n. 717/2014, (UE) n. 1407/2013, (UE) n. 1408/2013 e (UE) n. 360/2012 per quanto riguarda gli aiuti «de minimis» per la trasformazione e la commercializzazione dei prodotti della pesca e dell'acquacoltura e il regolamento (UE) n. 717/2014 per quanto riguarda l'importo complessivo degli aiuti «de minimis» concessi a un'impresa unica, il relativo periodo di applicazione ed altri aspetti.
- con Decreto del Ministero delle Politiche Agricole Alimentari e Forestali del 29 dicembre 2016, in esecuzione delle prescrizioni della Raccomandazione ICCAT 13 – 04 paragrafo 6, è stato disposto, a salvaguardia della pesca del pesce spada, il divieto di pescare (catture "bersaglio-target" e/o "accessorie-bycatch"), detenere a bordo, trasbordare ovvero sbarcare esemplari della specie tonno "alalunga" dal 01 ottobre al 30 novembre di ogni anno.
- con Decreto del Ministero delle Politiche Agricole Alimentari e Forestali del 16 febbraio 2017 sono state disciplinate le misure di gestione in materia di catture bersaglio della specie tonno alalunga nel Mar Mediterraneo;
- con Decreto del Ministero delle Politiche Agricole Alimentari e Forestali del 31.07.2017 n.0017110 è stato

istituito l'elenco delle imbarcazioni autorizzate alla pesca del tonno alalunga nel Mar Mediterraneo;
- con nota *MASAF - PEMAC 04 - Prot. Interno N.0523470 del 14/10/2022* il Ministero ha autorizzato l'importo di € 30.000,00 per emanazione avviso pubblico Regione Puglia in regime deminimis per il fermo di pesca del tonno Ala Lunga;
- con DDS n. 00710 del 31/10/2023 è stato approvato ed emanato l'AVVISO per l'anno 2023:

CONSIDERATO CHE

- sono pervenute n. 11 domande di aiuto, che sono risultate tutte ricevibili e riportate nell'allegato A.

Tutto ciò premesso, si propone:

- **di approvare** l'elenco delle n. 11 domande ricevibili, indicate nell'allegato A, parte integrante del presente atto;
- **di pubblicare** il presente atto sul BURP.

DETERMINA

Di prendere atto di quanto espresso in narrativa, che costituisce parte integrante e sostanziale del presente atto e che qui si intende integralmente riportato.

- **di approvare** l'elenco delle n. 11 domande ricevibili, indicate nell'allegato A, parte integrante del presente atto;
- **di pubblicare** il presente atto sul BURP.

Il presente atto, composto di n. 4 facciate più n. 1 facciata di Allegato A :

- Il presente atto, elaborato attraverso la piattaforma CIFRA2, composto da pagine tutte progressivamente numerate, firmato digitalmente e adottato in unico originale:
- Il presente provvedimento: - è stato elaborato attraverso la piattaforma CIFRA2, composto da pagine tutte progressivamente numerate, firmato digitalmente e adottato in unico originale;
- sarà trasmesso, tramite piattaforma CIFRA2, al Segretariato della Giunta Regionale, alla Ragioneria e sarà pubblicato nella sezione "Amministrazione Trasparente" sul sito istituzionale della Regione Puglia, per le finalità di cui al D.Lgs. n. 33/2013 e ss.mm.ii.;
- sarà trasmesso per la pubblicazione sul BURP;
- sarà pubblicato sul sito della Sezione Gestione Sostenibile e Tutela delle Risorse Forestali e Naturali www.foreste.regione.puglia.it.

Il presente Provvedimento è direttamente esecutivo.

Firmato digitalmente da:

P.O. Tutela risorse ittiche e attività di pesca e acquacoltura
Francesco Bellino

Il Dirigente della Sezione Gestione Sostenibile e Tutela delle Risorse Forestali e Naturali
Domenico Campanile

REGIONE PUGLIA

DIPARTIMENTO AGRICOLTURA, SVILUPPO RURALE ED AMBIENTALE

SEZIONE GESTIONE SOSTENIBILE E TUTELA DELLE RISORSE FORESTALI E NATURALI

SERVIZIO VALORIZZAZIONE E TUTELA RISORSE NATURALI E BIODIVERSITÀ

allegato A)

Elenco di n. 11 domande ricevibili

N.	N. FASCICOLO	Ditta	P. I.	Motopesca	Ufficio marittimo
1	76888	COMES GIUSEPPE & FIGLI SAS	04901980724	ANTEA	MONOPOLI
2	76887	COMES LUIGI & C. SNC	04909880728	POSEIDONE	MONOPOLI
3	76885	TROPIANO PIETRO & C. SAS	03282490725	LUPO	MONOPOLI
4	76886	LANEVE ANTONIO & COSIMO SNC	04089720728	MADONNA DEL TINDARI II	MONOPOLI
5	76883	COMES FRANCESCO & C. SAS	04346850722	SANDOKAN III	MONOPOLI
6	76884	DAMASCO & LETIZIA SNC	06379260729	DUCA D'AOSTA	MONOPOLI
7	76880	FERRETTI LEONARDO E C. SAS	04137620722	CENTAURO III	MONOPOLI
8	76882	COMES PAOLO & C. SAS	08149050729	SANDOKAN II	MONOPOLI
9	76878	COMES MARIO & C. S.N.C.	05046880729	MARIA	MONOPOLI
10	76879	LOPEDOTE FEDERICO & C. SAS	07395770725	ERICA	MONOPOLI
11	76877	TROPIANO DOMENICO	05098770729	LEONARDO E LUCIA	MONOPOLI

DETERMINAZIONE DEL DIRIGENTE SEZIONE INCLUSIONE SOCIALE ATTIVA 13 dicembre 2023, n. 1300

PR Puglia FESR-FSE+ 2021-2027 - Priorità: 8. Welfare e Salute - Obiettivo specifico: ESO4.8 - Azione 8.9 "Percorsi integrati per l'inclusione sociale per i soggetti a rischio di esclusione". Del. G.R. n. 1614 del 2023. Definizione risorse imputate agli Ambiti Territoriali Sociali per la valutazione delle istanze da ammettere alla misura. Approvazione Allegato 1 "Trattamento dati nel Reddito di Dignità 2023". Integrazioni all'Avviso pubblico regionale per i cittadini destinatari del Reddito di Dignità 2023 approvato con A.D. n. 1258 del 1 dicembre 2023 (B.U.R.P. n. 107 del 4 dicembre 2023).

LA DIRIGENTE DI SEZIONE

- Visti gli articoli 4 e 5 della L.R. n. 7/1997;
- Visti gli artt. 4 e 16 del D. Lgs. 165/2001;
- Visto l'art. 32 della legge 18 giugno 2009, n. 69, che prevede l'obbligo di sostituire la pubblicazione tradizionale all'Albo ufficiale con la pubblicazione di documenti digitali sui siti informatici;
- Visti gli artt. 20 e 21 del Codice dell'Amministrazione Digitale (CAD), di cui al D.L.gs n. 82/2005, come modificato dal D.lgs 13 dicembre 2017 n. 217;
- Vista la Legge Regionale n. 19 del 10 luglio 2006 "Disciplina del sistema integrato dei servizi sociali per la dignità e il benessere delle donne e degli uomini in Puglia";
- Visto il Regolamento Regionale n. 4 del 18 gennaio 2007 e ss.mm.ii. che disciplina l'attuazione della Legge Regionale n. 19/2006;
- Vista la Legge 8 novembre 2000, n. 328, Legge quadro per la realizzazione del sistema integrato di interventi e servizi sociali;
- Vista la Legge Regionale 14 marzo 2016, n. 3 "Reddito di dignità regionale e politiche per l'inclusione sociale attiva";
- Visto il Regolamento Regionale n. 23 giugno 2016, n. 8 Legge regionale 14 marzo 2016, n. 3 recante la disciplina del "Reddito di dignità regionale e politiche per l'inclusione sociale attiva". Regolamento attuativo della legge regionale, ai sensi dell'art. 44 della l.r. n. 7/2004 come modificato dalla l.r. n. 44/2014;
- Visto il Regolamento Regionale n. 19 febbraio 2018, n. 2 "Regolamento regionale di modifica del Reg. R. n. 8/2016 attuativo della legge regionale n. 3/2016";
- Visto il D.L.gs. n. 118/2011, come integrato dal D.Lgs. n. 126/2014 "Disposizioni integrative e correttive del D.Lgs. n. 118/2011 recante disposizioni in materia di armonizzazione dei sistemi contabili e degli schemi di bilancio delle regioni, degli enti locali e dei loro organismi";
- Vista la Deliberazione della Giunta Regionale n. 1974 del 07/12/2020 recante "Approvazione atto di alta Organizzazione. Modello MAIA 2.0";
- Visto il D.P.G.R. n. 22 del 22/01/2021 recante "Adozione Atto di Alta Organizzazione. Modello Organizzativo 'MAIA 2.0' ", comprensivo dei relativi allegati;
- Considerato che il D.P.G.R. su citato prevede che "a far data dall'insediamento dei Direttori di Dipartimento le strutture regionali corrispondenti alle attuali Sezioni, con le loro articolazioni in Servizi, sono collocate provvisoriamente negli ambiti dei Dipartimenti così come descritti nell'allegato A-bis" e che, come risulta da nota della Segreteria Generale della Giunta prot. n. AOO_022-602, il Direttore del Dipartimento Welfare si è insediato in data 06/05/2021;
- Vista la D.G.R n. 1576 del 30/09/2021 con cui sono state rinominate le Sezioni ed individuati i dirigenti di Sezione;
- Vista l'A.D. n. 1 del 16/02/2022 di rimodulazione dei Servizi afferenti alla Sezione Inclusione sociale Attiva;
- Vista la D.G.R. n. 1998 del 29/12/2022, con la quale sono state attribuite funzioni di direzione della Sezione Inclusione Sociale Attiva alla dott.ssa Caterina Binetti;
- Vista la DGR n. 580 del 28 aprile 2023 avente ad oggetto: "comando presso la Regione Puglia –

Dipartimento Welfare - Sezione Inclusione sociale attiva - Servizio Inclusione Sociale Attiva, Accessibilità dei servizi sociali e contrasto alle povertà e ASP, del dott. Emanuele Attilio Pepe, dirigente dell'Azienda Sanitaria Locale di Foggia;

- Vista l'AD n. 13 del 02.05.2023 con la quale si è deliberato di affidare l'incarico di Dirigente Responsabile del Servizio Inclusione Sociale Attiva, Accessibilità dei Servizi Sociali e Contrasto alle Povertà e ASP della Sezione Inclusione Sociale Attiva al dott. Emanuele Attilio Pepe;
- Vista la L.R. n. 32 del 29.12.2022 "Disposizioni per la formazione del Bilancio di Previsione 2023 e Bilancio Pluriennale 2023-2025 della Regione Puglia - Legge di stabilità Regionale 2023;
- Vista la L.R. n. 33 del 29.12.2022 "Bilancio di Previsione della Regione Puglia per l'esercizio finanziario 2023 e Bilancio Pluriennale 2023-2025;
- Vista la Deliberazione di Giunta regionale n. 27 del 24/01/2023 "Bilancio di previsione per l'esercizio finanziario 2023 e pluriennale 2023-2025. Articolo 39, comma 10, del decreto legislativo 23 giugno 2011, n. 118. Documento tecnico di accompagnamento e Bilancio Finanziario Gestionale. Approvazione;
- Visto il PR Puglia FESR FSE+ 2021/2027, approvato con la citata Decisione C(2022) 8461/2022, che costituisce lo strumento regionale di programmazione pluriennale dei Fondi Strutturali per il periodo compreso tra il 01.01.2021 e il 31.12.2027, pienamente coerente con il cambio di paradigma proposto dall'Agenda 2030 delle Nazioni Unite e con il nuovo corso delle politiche dell'Unione europea e degli indirizzi della Commissione europea volti a creare "un'Europa resiliente, sostenibile e giusta", individuando priorità, obiettivi, risultati attesi ed azioni in linea con il Regolamento generale Reg. (UE) n. 2021/1060, le norme specifiche del fondo FESR Reg. (UE) n. 2021/1058, del Fondo sociale europeo Plus (FSE+) Reg. (UE) n. 2021/1057;
- Visto il Regolamento (UE) n. 2021/1060 del Parlamento Europeo e del Consiglio del 24 giugno 2021 recante le disposizioni comuni applicabili al Fondo europeo di sviluppo regionale, al Fondo sociale europeo Plus, al Fondo di coesione, al Fondo per una transizione giusta, al Fondo europeo per gli affari marittimi, la pesca e l'acquacoltura, e le regole finanziarie applicabili a tali fondi e al Fondo Asilo, migrazione e integrazione, al Fondo Sicurezza interna e allo Strumento di sostegno finanziario per la gestione delle frontiere e la politica dei visti;
- Visto il Regolamento (UE) 2021/1058 del Parlamento Europeo e del Consiglio relativo al Fondo europeo di sviluppo regionale e al Fondo di coesione;
- Visto il Regolamento (UE) n. 2021/1057 del Parlamento Europeo e del Consiglio del 24 giugno 2021 che istituisce il Fondo sociale europeo Plus (FSE+) e che abroga il regolamento (UE) n. 1296/2013;
- Visto il Regolamento (UE) n. 2016/679 del Parlamento Europeo e del Consiglio del 27 aprile 2016 relativo alla protezione delle persone fisiche con riguardo al trattamento dei dati personali, nonché alla libera circolazione di tali dati e che abroga la direttiva 95/46/CE;
- Visto l'Accordo di Partenariato Italia 2021-2027 per l'impiego dei fondi strutturali e di investimento europei (di seguito "fondi SIE"), adottato con la citata decisione di esecuzione della Commissione Europea C(2022) 4787 finale del 15 luglio 2022;
- Vista la Comunicazione della Commissione 2021/C 200/01 "Orientamenti sull'uso delle opzioni semplificate in materia di costi nell'ambito dei fondi strutturali e di investimento europei (fondi SIE)";
- Vista la Deliberazione della Giunta Regionale 7 dicembre 2022, n. 1812 "Programmazione FESR-FSE+2021-2027. Presa d'atto Decisione di esecuzione C (2022) 8461 del 17/11/2022 e primi adempimenti";
- Vista la D.G.R. n. 556 del 20/04/2022 con la quale il dirigente pro-tempore della Sezione Programmazione Unitaria, Gabinetto del Presidente è stato individuato quale Autorità di Gestione del POR Puglia FESR - FSE 2021-2027 (CCI 2021IT16FFPR002);
- Vista la D.G.R. n. 603 del 03/05/2023 "Programma Regionale FESR-FSE+ 2021-2027 - presa d'atto della metodologia e dei criteri di selezione delle operazioni approvati in sede di Comitato di Sorveglianza ai sensi dell'art 40 (2), lett. a) del Reg. (UE) n. 1060/2021";
- Vista la D.G.R. n. 609 del 03/05/2023 con la quale sono state individuate le policy del PR FESR FSE+ 2021-2027, attribuite le Azioni del Programma alle singole Policy e conferiti gli incarichi di Responsabile di Policy e di Responsabile di Azione del Programma, con assegnazione dell'Azione 8.13 dell'Obiettivo Specifico Priorità: 8. Welfare e Salute –O.S. ESO4. 11 alla Sezione Inclusione Sociale Attiva;

- Vista la D.G.R. n. 353 del 14/03/2022 con cui è stato approvato il Piano Regionale delle Politiche Sociali 2022/2024;
- Vista la L.R. n. 18 del 15.06.2023 "Ordinamento del Bollettino Ufficiale della Regione Puglia (BURP) e disciplina delle forme e modalità di pubblicazione degli atti";
- Visto il Regolamento (UE) 2016/679 del Parlamento europeo e del Consiglio, del 27 aprile 2016, relativo alla protezione delle persone fisiche con riguardo al trattamento dei dati personali, nonché alla libera circolazione di tali dati e che abroga la direttiva 95/46/CE (Regolamento generale sulla protezione dei dati – di seguito, Regolamento);
- Visto il decreto legislativo 30 giugno 2003, n.196 recante il "Codice in materia di protezione dei dati personali";
- Visto il decreto Legge 8 ottobre 2021, n. 139 convertito dalla Legge 3 dicembre 2021, n. 205;
- Vista La legge Regionale n. 26 del 10.11.2023 "Nuova disciplina in materia di tirocini extracurriculari".

VISTE altresì

- la D.G.R. del 15/09/2021, n. 1466 recante l'approvazione della Strategia regionale per la parità di genere, denominata "Agenda di Genere";
- la D.G.R. del 3/7/2023, n. 938 recante "D.G.R. n. 302/2022 Valutazione di impatto di genere. Sistema di gestione e di monitoraggio. Revisione degli allegati.

Sulla base dell'istruttoria espletata dalla funzionaria istruttrice, come confermata dal Dirigente del Servizio Inclusione sociale attiva, accessibilità ai servizi e contrasto alle povertà e Asp, dalla quale emerge quanto segue:

PREMESSO CHE:

- il PR Puglia FESR FSE+ 2021/2027, approvato con Decisione C(2022) 8461 del 17 novembre 2022, pienamente coerente con il cambio di paradigma proposto dall'Agenda 2030 delle Nazioni Unite, e con il nuovo corso delle politiche dell'Unione europea e degli indirizzi della Commissione europea volti a creare "un'Europa resiliente, sostenibile e giusta", ha individuato priorità, obiettivi, risultati attesi ed azioni in linea con il Regolamento generale Reg. (UE) n. 2021/1060, le norme specifiche del fondo FESR Reg. (UE) n. 2021/1058, del Fondo sociale europeo Plus (FSE+) Reg. (UE) n. 2021/1057;
- l'attuazione del PR Puglia FESR – FSE+ 2021-2027 comporta l'adempimento degli obblighi derivanti dai regolamenti comunitari di riferimento nonché, prettamente in capo all'Autorità di Gestione, l'espletamento sia delle attività relative all'attuazione e gestione del Programma, sia delle attività relative alle procedure di controllo di cui agli artt. 72-73-74-75 e 76 del Reg. UE 2021/1060.
- Il PR Puglia FESR – FSE+ 2021-2027 (CCI 2021IT16FFPR002), approvato con Decisione C(2022) 8461 del 17 novembre 2022 dei competenti Servizi della Commissione Europea, all'Obiettivo specifico ESO4.8 fissa le direttrici di una più ampia strategia regionale finalizzata a "Incentivare l'inclusione attiva, per promuovere le pari opportunità, la non discriminazione e la partecipazione attiva, e migliorare l'occupabilità, in particolare dei gruppi svantaggiati";
- tra l'altro, all'azione 8.9 "Percorsi integrati per l'inclusione sociale per i soggetti a rischio di esclusione", sono previste risorse FSE+ dedicate appositamente a sostenere azioni di innovazione sociale e sperimentazione sociale, ex art. 14 del Reg. (UE) n. 1057/2021, comprese le azioni che consolidano approcci bottom-up basati su partenariati che coinvolgono le autorità pubbliche, le parti sociali, le imprese sociali, il settore privato, e la società civile;
- l'azione strategica del PR Puglia FESR-FSE+ 2021-2027 mira ad innovare anche l'intervento del Reddito di Dignità (ReD), adottato con Legge Regionale n. 3/2016, ed attuato con tre edizioni nella programmazione 2014-2020, in coerenza con i regolamenti comunitari e nel pieno rispetto dei

criteri di selezione delle operazioni per il FSE approvati dal Comitato di Sorveglianza del POR Puglia FESR-FSE 2014- 2020;

- il Reddito di Dignità favorisce la costruzione e il potenziamento di una rete territoriale di interventi e servizi per la protezione, l'inclusione e l'attivazione delle persone e dei rispettivi nuclei familiari, promuovendo l'inserimento al lavoro, l'inclusione sociale e l'autonomia delle persone in condizioni di fragilità economica e vulnerabilità sociale e promuove l'attivazione di misure di sostegno economico, quale strumento privilegiato per una presa in carico complessiva dei singoli e delle famiglie fragili;

VISTA la Deliberazione di Giunta Regionale n. 1614 del 23/11/2023 con la quale si è provveduto a:

- attivare l'azione 8.9 dell'Obiettivo Specifico Priorità: 8. Welfare e Salute –O.S. ESO4.8 del PR Puglia FESR FSE + 2021-2027, nella misura di Euro 15.000.000,00 a valere sulla competenza 2024 e 2025 del bilancio vincolato e autonomo regionale, al fine di dare copertura finanziaria alle domande del Reddito di Dignità 2023 del nuovo ciclo di programmazione 2021-2027, per il periodo di fruizione delle correlate prestazioni;
- autorizzare la variazione, ai sensi dell'art. 51, comma 2 del D. Lgs. 23 Giugno 2011, n. 118 e ss.mm. ii., al Bilancio di Previsione 2023 e Pluriennale 2023- 2025, approvato con Legge regionale n. 33 del 29/12/2022, al Documento tecnico di accompagnamento ed al Bilancio Finanziario Gestionale 2023-2025, approvato con Deliberazione di Giunta regionale n. 27 del 24/01/2023, per complessivi € 13.560.000,00, previa istituzione di due capitoli di nuova istituzione in parte spesa;
- provvedere alla copertura del cofinanziamento regionale pari a complessivi € 1.440.000,00 mediante imputazione al capitolo di bilancio autonomo U1204026;
- autorizzare la Dirigente della Sezione Inclusione Sociale attiva in qualità di Responsabile dell'Azione 8.9, ad operare sui capitoli di entrata e di spesa del bilancio regionale e del presente provvedimento, la cui titolarità è in capo al dirigente della Sezione Programmazione Unitaria in attuazione della D.G.R. 609 del 03/05/2023;
- approvare l'Allegato 1 "Avviso Pubblico per la selezione dei destinatari finali del Reddito di Dignità 2023, in attuazione dell'azione 8.9 del PR Puglia FESR – FSE+ 2021-2027- Indirizzi operativi" quale parte integrale e sostanziale del provvedimento;
- approvare l'Allegato 2 "Avviso Pubblico per la selezione dei destinatari finali del Reddito di Dignità 2023, in attuazione dell'azione 8.9 del PR Puglia FESR – FSE+ 2021-2027- Schema di Accordo di collaborazione tra la Regione Puglia e gli Ambiti territoriali sociali" quale parte integrale e sostanziale del provvedimento;
- approvare l'Allegato 3 "Avviso Pubblico per la selezione dei destinatari finali del Reddito di Dignità 2023, in attuazione dell'azione 8.9 del PR Puglia FESR – FSE+ 2021-2027- schema di Protocollo per l'attuazione degli interventi di inclusione socio-lavorativa e Linee guida regionali in materia di integrazione degli interventi per l'inclusione socio lavorativa nell'ambito della misura Red e del programma Gol" quale parte integrale e sostanziale del provvedimento;
- aggiornare i criteri di riparto agli ambiti dei fondi suindicati, al fine di renderli aderenti all'evoluzione dei bisogni e agli scenari di programmazione intervenuti, nel seguente modo:

- 50% delle risorse sulla base della popolazione residente al 1 gennaio 2023 in ogni Ambito territoriale;
- 50% delle risorse sulla base dell'indice di benessere economico utilizzato da Istat (basato sull'incidenza dei nuclei familiari residenti in ogni Comune che dichiara meno di 10mila euro di redditi);

- prevedere la possibilità di rivedere il budget delle risorse, assegnate, impegnate e non liquidate, qualora le stesse risultino eccedenti i fabbisogni di specifici Ambiti Territoriali Sociali o deficitarie su altri, ciò al fine di rispondere in maniera più puntuale ai fabbisogni reali emersi sul territorio regionale;
- stabilire che si procederà all'elaborazione di un unico costo standard (opzioni di semplificazione di cui

all'art. 53, paragrafo 1, lett e), del Regolamento (UE) 2021/1060) da approvarsi con atto della Autorità di Gestione;

- demandare alla Sezione Inclusione Sociale Attiva - Sezione Responsabile dell'Azione 8.9 del PR Puglia FESR FSE+ ai sensi della DGR 609/2023, l'adozione di apposito Avviso Pubblico per la domanda del "Reddito di Dignità 2023", per l'attuazione del ciclo di programmazione PR Puglia FESR – FSE+ 2021-2027;
- demandare al Dirigente della Sezione Inclusione Sociale attiva l'adozione di tutti gli adempimenti conseguenti alla presente deliberazione ivi compresi gli atti dirigenziali di accertamento, di impegno della spesa e riparto a favore dei Soggetti Beneficiari delle risorse stanziate.

VISTO l'A.D. n. 1258 del 01/12/2023, con il quale la Dirigente della Sezione Inclusione Sociale Attiva ha proceduto:

1. ad approvare l'"*Avviso pubblico per la presentazione delle domande di accesso al Reddito di Dignità 2023"*;
2. a disporre l'accertamento di complessivi € 13.560.000,00;
3. a disporre la prenotazione di spesa di complessivi € 15.000.000,00 a valere sulla competenza del bilancio vincolato e autonomo competenza 2024 e 2025;

DATO ATTO CHE:

- si rende necessario provvedere alla definizione del budget di risorse da imputare a ciascun ambito territoriale e utile allo stesso per definire il budget massimo entro il quale ammettere a beneficio economico RED i cittadini afferenti all'ambito stesso;
- la DGR 1614/2023 ha provveduto ad aggiornare i criteri di riparto agli ambiti dei fondi suindicati, al fine di renderli aderenti all'evoluzione dei bisogni e agli scenari di programmazione intervenuti, nel seguente modo:

  - 50% delle risorse sulla base della popolazione residente al 1 gennaio 2023 in ogni Ambito territoriale;
  - 50% delle risorse sulla base dell'indice di benessere economico utilizzato da Istat (basato sull'incidenza dei nuclei familiari residenti in ogni Comune che dichiara meno di 10mila euro di redditi);

  - in base ai criteri approvati dalla Giunta Regionale e alla disponibilità di risorse finanziarie, è possibile definire il seguente del budget di risorse da imputare a ciascun ambito territoriale e utile allo stesso per definire il budget massimo entro il quale ammettere a beneficio economico RED i cittadini afferenti all'ambito stesso, come esplicitato nella sotto indicata tabella 1);

Ambito territoriale di riferimento	**QUOTA SU FAMIGLIE RESIDENTI (50%)**	**QUOTA SU BENESSERE ECONOMICO (50%)**	**TOTALE QUOTA PER INDENNITA'**	
	quota riparto spettante	**% RIPARTO**	**Quota finale arrotondata (€ 500/mese per € 6.000 totali)**	**N° famiglie beneficiarie**
Altamura	231.673,06 €	253.678,26 €	**486.000,00 €**	81
Andria	165.577,92 €	194.954,67 €	**360.000,00 €**	60

Bari	640.118,46 €	496.251,15 €	**1.134.000,00 €**	189
Barletta	159.973,71 €	183.587,54 €	**342.000,00 €**	57
Bitonto	130.895,21 €	127.917,93 €	**258.000,00 €**	43
Brindisi	204.220,37 €	169.991,40 €	**372.000,00 €**	62
Campi Salentina	159.512,52 €	164.795,68 €	**324.000,00 €**	54
Canosa di Puglia	82.800,61 €	85.320,93 €	**168.000,00 €**	28
Casarano	131.319,13 €	147.439,58 €	**276.000,00 €**	46
Cerignola	161.552,95 €	215.753,44 €	**378.000,00 €**	63
Conversano	177.354,67 €	179.343,70 €	**354.000,00 €**	59
Corato	176.968,01 €	186.990,54 €	**366.000,00 €**	61
Fasano	158.301,30 €	165.771,36 €	**324.000,00 €**	54
Foggia	280.354,63 €	247.419,59 €	**528.000,00 €**	88
Francavilla Fontana	191.437,38 €	208.669,80 €	**402.000,00 €**	67
Gagliano del Capo	160.672,49 €	197.723,08 €	**360.000,00 €**	60
Galatina	115.214,62 €	115.709,97 €	**228.000,00 €**	38
Gallipoli	145.341,29 €	162.590,47 €	**306.000,00 €**	51
Ginosa	113.686,62 €	123.793,08 €	**240.000,00 €**	40
Gioia del Colle	127.429,26 €	123.071,24 €	**252.000,00 €**	42
Grottaglie	182.087,73 €	165.073,31 €	**348.000,00 €**	58
Grumo Appula	124.033,20 €	124.982,95 €	**252.000,00 €**	42
Lecce	364.659,94 €	306.817,42 €	**672.000,00 €**	112
Lucera	97.125,57 €	100.670,13 €	**198.000,00 €**	33
Maglie	104.262,43 €	113.131,93 €	**216.000,00 €**	36
Manduria	147.302,53 €	165.303,35 €	**312.000,00 €**	52
Manfredonia	137.356,58 €	145.385,09 €	**282.000,00 €**	47
Martano	93.538,50 €	99.210,57 €	**192.000,00 €**	32
Martina Franca	120.613,84 €	111.997,60 €	**234.000,00 €**	39
Massafra	137.966,85 €	140.712,90 €	**276.000,00 €**	46
Mesagne	185.684,11 €	196.303,18 €	**384.000,00 €**	64
Modugno	109.601,09 €	98.996,39 €	**210.000,00 €**	35
Mola di Bari	122.318,86 €	139.277,14 €	**264.000,00 €**	44
Molfetta	154.462,68 €	150.794,99 €	**306.000,00 €**	51
Nardò	177.135,72 €	204.965,37 €	**384.000,00 €**	64
Poggiardo	85.982,38 €	94.617,71 €	**180.000,00 €**	30
Putignano	171.862,27 €	173.275,42 €	**348.000,00 €**	58
San Ferdinando di Puglia	72.649,68 €	85.146,42 €	**156.000,00 €**	26
San Marco in Lamis	107.127,42 €	99.987,94 €	**210.000,00 €**	35
San Severo	190.584,87 €	209.359,92 €	**402.000,00 €**	67
Taranto	383.065,77 €	272.446,32 €	**654.000,00 €**	109
Trani	197.726,39 €	209.558,23 €	**408.000,00 €**	68

Triggiano	150.917,54 €	140.316,28 €	**288.000,00 €**	48
Troia	77.364,11 €	83.845,50 €	**162.000,00 €**	27
Vico del Gargano	90.165,73 €	117.050,54 €	**204.000,00 €**	34
REGIONE PUGLIA	**7.500.000,00 €**	**7.500.000,00 €**	**15.000.000,00 €**	**2.500**

DATO ATTO altresì che:

- il Decreto Legge 8 ottobre 2021, n. 139 convertito dalla Legge 3 dicembre 2021, n. 205, ha apportato modifiche alla normativa in materia di *data protection*, con particolare, anche se non esclusivo, riferimento alla disciplina della "base giuridica" dei trattamenti (articoli 2-ter e 2-sexies del D.Lgs. 196/2003 – c.d. Codice Privacy).
- nello specifico l'art. 2 sexies cita testualmente: *"I trattamenti delle categorie particolari di dati personali di cui all'articolo 9, paragrafo 1, del Regolamento, necessari per motivi di interesse pubblico rilevante ai sensi del paragrafo 2, lettera g), del medesimo articolo, sono ammessi qualora siano previsti dal diritto dell'Unione europea ovvero, nell'ordinamento interno, da disposizioni di legge o di regolamento o da atti amministrativi generali che specifichino i tipi di dati che possono essere trattati, le operazioni eseguibili e il motivo di interesse pubblico rilevante, nonché le misure appropriate e specifiche per tutelare i diritti fondamentali e gli interessi dell'interessato"*;
- il Reddito di Dignità 2023 sopra citato presenta un evidente impatto sui dati personali di cui al D.lgs. 196/2003 e al Regolamento (UE) 2016/679;
- il trattamento dei dati dei cittadini che aderiranno all'Avviso del Reddito di Dignità 2023 richiede dunque, ai sensi dell'art. 2 sexties del D. Lgs. 196/2003, una base giuridica da esplicitare in un atto amministrativo generale;
- si rende necessario dunque approvare l'Allegato 1 *"Trattamento dati nel Reddito di Dignità 2023 (azione 8.9 del PR Puglia FESR – FSE+ 2021-2027)"* quale atto amministrativo generale redatto in ottemperanza all'art. 2 sexties del D.lgs. 196/2003 e che è allegato al presente atto quale parte integrante e sostanziale.

CONSIDERATO CHE:

- l'Avviso pubblico per la presentazione delle domande di accesso al Reddito di Dignità 2023 approvato con A.D. n. 1258 del 1 dicembre 2023 (pubblicato sul B.U.R.P. n. 107 del 4 dicembre 2023) risulta carente, per mero errore materiale, nelle informazioni di contatto del Responsabile del procedimento;

si rende dunque necessario, lasciando inalterato l'Avviso Pubblico approvato con AD n. 1258 del 01.12.2023, provvedere ad integrare l'art. 13 dell'Avviso, denominato "Responsabile del procedimento" che risulta pertanto così formulato:

"Ai sensi della Legge n. 241/1990 e s.m.i., l'unità organizzativa cui è attribuito il procedimento per la fase di presentazione delle istanze di cui al presente avviso è il Servizio Inclusione Sociale Attiva, Accessibilità dei servizi sociali e contrasto alle povertà e Asp della SEZIONE INCLUSIONE SOCIALE ATTIVA della Regione Puglia con sede in via Gentile, 52 – 70126 BARI. Responsabile del procedimento è il Dirigente del Servizio Inclusione Sociale Attiva, Accessibilità dei servizi sociali e contrasto alle povertà e Asp.
Per i compiti assegnati alla competenza dell'Ambito territoriale (come enunciati all'art. 3 e successivi del presente Avviso e nell'Accordo di collaborazione sottoscritto), ciascun Ambito Territoriale nomina con proprio atto un Responsabile del procedimento.
Le informazioni di carattere generale sono fornite a mezzo news e F.A.Q. sulla piattaforma dedicata. Eventuali richieste specifiche di informazione sui contenuti del presente Avviso devono pervenire esclusivamente tramite l'apposita funzione di "Richiedi info" disponibile sulla medesima piattaforma.

Per eventuali richieste di supporto tecnico-informatico, in riferimento all'usabilità e all'efficienza della piattaforma, sarà possibile utilizzare l'apposita funzione di "Supporto tecnico" disponibile sulla medesima piattaforma PEC:inclusione.innovazione@pec.rupar.puglia.it
numeri di telefono:080/5405511 – 080/5404854
mail: red@regione.puglia.it

TANTO VISTO E CONSIDERATO
Con la presente determinazione dirigenziale, si intende:

- nelle more di un eventuale incremento della dotazione di risorse disponibili a valere su fondi comunitari, nazionali e regionali, approvare il budget di risorse, elaborato sulla base degli indirizzi di cui alla DGR 1614/2023, da imputare a ciascun ambito territoriale e utile allo stesso per definire il budget massimo entro il quale ammettere a beneficio economico RED i cittadini afferenti all'ambito stesso, come esplicitato nella "Tabella 1 – Budget risorse Ambiti Territoriali Sociali- RED";
- approvare l'Allegato 1 *"Trattamento dati nel Reddito di Dignità 2023 (azione 8.9 del PR Puglia FESR – FSE+ 2021-2027)"* quale atto amministrativo generale redatto in ottemperanza all'art. 2 sexties del D.lgs. 196/2003 e che è allegato al presente atto quale parte integrante e sostanziale;
- demandare alla Sezione Inclusione Sociale Attiva - Sezione Responsabile dell'Azione ai sensi della DGR 609/2023, la sottoscrizione dell'Accordo ex art. 28 del Regolamento UE 2016/679 (GDPR) tra la Regione Puglia, Ambito territoriale sociale e Innovapuglia s.p.a., nel rispetto di quanto indicato nell'Allegato 1, che forma parte integrante e sostanziale del presente atto, ed in conformità alle specifiche rappresentate in narrativa;
- integrare, lasciando inalterato l'Avviso Pubblico approvato con AD n. 1258 del 01.12.2023, l'art. 13 dell'Avviso, denominato "Responsabile del procedimento" che risulta pertanto così formulato:

  "Ai sensi della Legge n. 241/1990 e s.m.i., l'unità organizzativa cui è attribuito il procedimento per la fase di presentazione delle istanze di cui al presente avviso è il Servizio Inclusione Sociale Attiva, Accessibilità dei servizi sociali e contrasto alle povertà e Asp della SEZIONE INCLUSIONE SOCIALE ATTIVA della Regione Puglia con sede in via Gentile, 52 – 70126 BARI. Responsabile del procedimento è il Dirigente del Servizio Inclusione Sociale Attiva, Accessibilità dei servizi sociali e contrasto alle povertà e Asp.
  Per i compiti assegnati alla competenza dell'Ambito territoriale (come enunciati all'art. 3 e successivi del presente Avviso e nell'Accordo di collaborazione sottoscritto), ciascun Ambito Territoriale nomina con proprio atto un Responsabile del procedimento.
  Le informazioni di carattere generale sono fornite a mezzo news e F.A.Q. sulla piattaforma dedicata. Eventuali richieste specifiche di informazione sui contenuti del presente Avviso devono pervenire esclusivamente tramite l'apposita funzione di "Richiedi info" disponibile sulla medesima piattaforma.
  Per eventuali richieste di supporto tecnico-informatico, in riferimento all'usabilità e all'efficienza della piattaforma, sarà possibile utilizzare l'apposita funzione di "Supporto tecnico" disponibile sulla medesima piattaforma.
  PEC:inclusione.innovazione@pec.rupar.puglia.it
  numeri di telefono:080/5405511 – 080/5404854
  mail: red@regione.puglia.it

Verifica ai sensi del Regolamento UE n. 679/2016 e del D. Lgs. n. 101/2018 - Garanzie di riservatezza

La pubblicazione dell'atto all'Albo, salve le garanzie previste dalla L. n. 241/90 in tema di accesso ai documenti amministrativi, avviene nel rispetto della tutela della riservatezza dei cittadini secondo quanto disposto dal

Regolamento UE n. 679/2016 in materia di protezione dei dati personali nonché dal dal D. lgs. n. 101/2018 ed ai sensi del vigente Regolamento regionale n. 5/2006 per il trattamento dei dati sensibili e giudiziari.
Ai fini della pubblicità legale, l'atto destinato alla pubblicazione è redatto in modo da evitare la diffusione di dati personali identificativi non necessari ovvero il riferimento alle particolari categorie di dati previste dagli articoli 9 e 10 del Regolamento citato; qualora tali dati fossero indispensabili per l'adozione dell'atto, essi sono trasferiti in documenti separati, esplicitamente richiamati.

Valutazione di impatto di genere (atto collegato)

Ai sensi della D.G.R. n. 938 del 03/07/2023, la presente deliberazione/ determinazione deriva dalla D.G.R.. n.1614 del 23.11.2023 per la quale si è proceduto alla valutazione di impatto di genere risultata neutra.
Il presente atto conferma la stessa rilevanza.

DETERMINA

Di prendere atto di quanto espresso in narrativa, che costituisce parte integrante e sostanziale del presente atto e che qui si intende integralmente riportato.

Tutto ciò premesso e considerato

LA DIRIGENTE RESPONSABILE DI SEZIONE INCLUSIONE SOCIALE ATTIVA

- sulla base delle risultanze istruttorie di cui innanzi;
- viste le attestazioni in calce al presente provvedimento;
- ritenuto di dover provvedere in merito;

DETERMINA

di approvare il budget di risorse, elaborato sulla base degli indirizzi di cui alla DGR 1614/2023, da imputare a ciascun ambito territoriale e utile allo stesso per definire il budget massimo entro il quale ammettere a beneficio economico RED i cittadini afferenti all'ambito stesso che si riporta di seguito:

Ambito territoriale di riferimento	QUOTA SU FAMIGLIE RESIDENTI (50%)	QUOTA SU BENESSERE ECONOMICO (50%)	TOTALE QUOTA PER INDENNITA'	
	quota riparto spettante	% RIPARTO	Quota finale arrotondata (€ 500/mese per € 6.000 totali)	N° famiglie beneficiarie
Altamura	231.673,06 €	253.678,26 €	**486.000,00 €**	81
Andria	165.577,92 €	194.954,67 €	**360.000,00 €**	60
Bari	640.118,46 €	496.251,15 €	**1.134.000,00 €**	189
Barletta	159.973,71 €	183.587,54 €	**342.000,00 €**	57
Bitonto	130.895,21 €	127.917,93 €	**258.000,00 €**	43
Brindisi	204.220,37 €	169.991,40 €	**372.000,00 €**	62
Campi Salentina	159.512,52 €	164.795,68 €	**324.000,00 €**	54
Canosa di Puglia	82.800,61 €	85.320,93 €	**168.000,00 €**	28
Casarano	131.319,13 €	147.439,58 €	**276.000,00 €**	46
Cerignola	161.552,95 €	215.753,44 €	**378.000,00 €**	63
Conversano	177.354,67 €	179.343,70 €	**354.000,00 €**	59

Corato	176.968,01 €	186.990,54 €	**366.000,00 €**	61
Fasano	158.301,30 €	165.771,36 €	**324.000,00 €**	54
Foggia	280.354,63 €	247.419,59 €	**528.000,00 €**	88
Francavilla Fontana	191.437,38 €	208.669,80 €	**402.000,00 €**	67
Gagliano del Capo	160.672,49 €	197.723,08 €	**360.000,00 €**	60
Galatina	115.214,62 €	115.709,97 €	**228.000,00 €**	38
Gallipoli	145.341,29 €	162.590,47 €	**306.000,00 €**	51
Ginosa	113.686,62 €	123.793,08 €	**240.000,00 €**	40
Gioia del Colle	127.429,26 €	123.071,24 €	**252.000,00 €**	42
Grottaglie	182.087,73 €	165.073,31 €	**348.000,00 €**	58
Grumo Appula	124.033,20 €	124.982,95 €	**252.000,00 €**	42
Lecce	364.659,94 €	306.817,42 €	**672.000,00 €**	112
Lucera	97.125,57 €	100.670,13 €	**198.000,00 €**	33
Maglie	104.262,43 €	113.131,93 €	**216.000,00 €**	36
Manduria	147.302,53 €	165.303,35 €	**312.000,00 €**	52
Manfredonia	137.356,58 €	145.385,09 €	**282.000,00 €**	47
Martano	93.538,50 €	99.210,57 €	**192.000,00 €**	32
Martina Franca	120.613,84 €	111.997,60 €	**234.000,00 €**	39
Massafra	137.966,85 €	140.712,90 €	**276.000,00 €**	46
Mesagne	185.684,11 €	196.303,18 €	**384.000,00 €**	64
Modugno	109.601,09 €	98.996,39 €	**210.000,00 €**	35
Mola di Bari	122.318,86 €	139.277,14 €	**264.000,00 €**	44
Molfetta	154.462,68 €	150.794,99 €	**306.000,00 €**	51
Nardò	177.135,72 €	204.965,37 €	**384.000,00 €**	64
Poggiardo	85.982,38 €	94.617,71 €	**180.000,00 €**	30
Putignano	171.862,27 €	173.275,42 €	**348.000,00 €**	58
San Ferdinando di Puglia	72.649,68 €	85.146,42 €	**156.000,00 €**	26
San Marco in Lamis	107.127,42 €	99.987,94 €	**210.000,00 €**	35
San Severo	190.584,87 €	209.359,92 €	**402.000,00 €**	67
Taranto	383.065,77 €	272.446,32 €	**654.000,00 €**	109
Trani	197.726,39 €	209.558,23 €	**408.000,00 €**	68
Triggiano	150.917,54 €	140.316,28 €	**288.000,00 €**	48
Troia	77.364,11 €	83.845,50 €	**162.000,00 €**	27
Vico del Gargano	90.165,73 €	117.050,54 €	**204.000,00 €**	34
REGIONE PUGLIA	**7.500.000,00 €**	**7.500.000,00 €**	**15.000.000,00 €**	**2.500**

di **dare atto** che i pagamenti in favore dei cittadini ammessi dagli ambiti territoriali a valere sulla misura “RED - Azione 8.9 PR Puglia FESR FSE+2021/2027” saranno realizzati dagli uffici regionali sulla base dei dispositivi di pagamento degli Ambiti Territoriali nei limiti delle risorse esplicitate nella su indicata tabella;

di **dare atto** che il presente provvedimento non determina riflessi contabili ed è finalizzato solo a definire un contatore di risorse massime entro il quale gli Ambiti disporranno le convalide al RED per i cittadini aventi diritto;

di **provvedere** al caricamento sulla piattaforma https://pugliasociale-spid.regione.puglia.it/ delle risorse così come ripartite in favore di ciascun ambito territoriale;

di **approvare** l'Allegato 1 *"Trattamento dati nel Reddito di Dignità 2023 (azione 8.9 del PR Puglia FESR – FSE+ 2021-2027)"* quale atto amministrativo generale redatto in ottemperanza all'art. 2 sexties del D.lgs. 196/2003 e che è allegato al presente atto quale parte integrante e sostanziale;

di **demandare** alla Sezione Inclusione Sociale Attiva - Sezione Responsabile dell'Azione ai sensi della DGR 609/2023, la sottoscrizione dell'Accordo ex art. 28 del Regolamento UE 2016/679 (GDPR) tra la Regione Puglia, Ambito territoriale sociale e Innovapuglia s.p.a., nel rispetto di quanto indicato nell'Allegato 1, che forma parte integrante e sostanziale del presente atto, ed in conformità alle specifiche rappresentate in narrativa;

di **integrare,** lasciando inalterato l'Avviso Pubblico approvato con AD n. 1258 del 01.12.2023,l'art. 13 dell'Avviso, denominato "Responsabile del procedimento" che risulta pertanto così formulato:

"Ai sensi della Legge n. 241/1990 e s.m.i., l'unità organizzativa cui è attribuito il procedimento per la fase di presentazione delle istanze di cui al presente avviso è il Servizio Inclusione Sociale Attiva, Accessibilità dei servizi sociali e contrasto alle povertà e Asp della SEZIONE INCLUSIONE SOCIALE ATTIVA della Regione Puglia con sede in via Gentile, 52 – 70126 BARI. Responsabile del procedimento è il Dirigente del Servizio Inclusione Sociale Attiva, Accessibilità dei servizi sociali e contrasto alle povertà e Asp.
Per i compiti assegnati alla competenza dell'Ambito territoriale (come enunciati all'art. 3 e successivi del presente Avviso e nell'Accordo di collaborazione sottoscritto), ciascun Ambito Territoriale nomina con proprio atto un Responsabile del procedimento.
Le informazioni di carattere generale sono fornite a mezzo news e F.A.Q. sulla piattaforma dedicata. Eventuali richieste specifiche di informazione sui contenuti del presente Avviso devono pervenire esclusivamente tramite l'apposita funzione di "Richiedi info" disponibile sulla medesima piattaforma.
Per eventuali richieste di supporto tecnico-informatico, in riferimento all'usabilità e all'efficienza della piattaforma, sarà possibile utilizzare l'apposita funzione di "Supporto tecnico" disponibile sulla medesima piattaforma.
PEC:inclusione.innovazione@pec.rupar.puglia.it
numeri di telefono:080/5405511 – 080/5404854
mail: red@regione.puglia.it

di **disporre** la tempestiva pubblicazione del presente provvedimento sul Bollettino Ufficiale della Regione Puglia**.**

di **precisare** che il presente provvedimento:

- viene redatto in forma integrale, secondo quanto disposto dal Regolamento UE n.679/2016, relativo alla protezione delle persone fisiche con riguardo al trattamento dei dati personali, nonché alla libera circolazione di tali dati e che abroga la direttiva europea 95/46/CE (regolamento generale sulla protezione dei dati) e dal D.Lgs. n.101/2018;
- è immediatamente esecutivo;
- sarà trasmesso al Segretariato della Giunta Regionale;
- sarà pubblicato all'albo on line all'albo online nelle pagine del sito istituzionale della

Regione Puglia nella sezione "Amministrazione Trasparente"

- è composto da n° 16 facciate oltre l'allegato 1 che si compone di 12 facciate ed è adottato in unico originale.

Il presente Provvedimento è direttamente esecutivo.

Basato sulla proposta n. 146/DIR/2023/01343 dei sottoscrittori della proposta:

P.O. Responsabile Sub Azione 9.4.1
Valentina Donati

Il Dirigente del Servizio Inclusione sociale attiva, Accessibilità dei servizi sociali,
Contrasto alle povertà
Emanuele Attilio Pepe

Firmato digitalmente da:

Il Dirigente della Sezione Inclusione Sociale Attiva
Caterina Binetti

REGIONE PUGLIA

DIPARTIMENTO WELFARE

SEZIONE INCLUSIONE SOCIALE ATTIVA

ALLEGATO 1

Trattamento dati nel Reddito di Dignità 2023 (azione 8.9 del PR Puglia FESR – FSE+ 2021-2027)

Il presente allegato si compone di n. 12(dodici) pagine inclusa la presente

La Dirigente della Sezione Inclusione Sociale Attiva
Dott. ssa Caterina Binetti

Articolo 1
(I soggetti coinvolti nel trattamento dei dati nella Misura del Reddito di Dignità)

La Misura di sostegno al reddito (ex art. 3 della L.R. n. 3/2016) denominata "Reddito di Dignità 2023" (di cui alla Del. G. R. n. 1614 del 23 novembre 2023) è governata da tre soggetti che gestiscono procedimenti amministrativi ad evidente impatto sui dati personali di cui al D.lgs. 196/2003 e s.m.i. e al Regolamento (UE) 2016/679, ciascuno per le proprie funzioni e per le rispettive competenze.

1) **Regione Puglia, Sezione Inclusione Sociale Attiva**, in attuazione degli indirizzi di cui alla Del. G.R. n. 1614/2023, nella persona della Dirigente pro-tempore Dott.ssa Caterina Binetti, programma e finanzia la Misura di sostegno al reddito per il tramite degli Ambiti territoriali sociali (cui compete la diretta gestione, dalla fase istruttoria sui requisiti di accesso fino alla concessione del contributo economico al destinatario) e approva con proprio Atto l'Avviso pubblico ai cittadini con cui: adotta i criteri di selezione dei destinatari finali, dispone i termini temporali di presentazione delle istanze di candidatura e ne definisce le modalità di presentazione, definisce l'ammontare del contributo economico da assegnare ai cittadini (ed ai nuclei familiari) beneficiari della misura (attraverso l'individuazione di una unità di costo standard - art. 53 del Regolamento (UE) 1060/2021 – oggetto di approvazione della Sezione Programmazione Unitaria), definisce con appositi atti e linee guida operative le modalità attuative della misura, mette a disposizione la piattaforma informatica per gestione della Misura, garantendo l'usabilità di tutte le funzioni gestionali.
   Su disposizione del Responsabile del procedimento di Ambito territoriale, cui compete la verifica dei requisiti per il riconoscimento dell'indennità economica di attivazione da adottarsi mediante propria Determinazione, provvede alla materiale erogazione della stessa avvalendosi della Sezione Bilancio e Ragioneria.
2) **Innovapuglia Spa, nella persona del proprio rappresentante legale,** si occupa della piattaforma informatica tramite la quale viene gestita tutta la procedura del Reddito di Dignità, dall'acquisizione delle candidature sino all'erogazione del beneficio economico. Innovapuglia Spa svolge inoltre attività di conduzione, gestione operativa e assistenza tecnica agli utenti. Tali attività sono legate ai servizi connessi agli applicativi gestiti mediante il portale Sistema Puglia e relativi alla "Digitalizzazione ed integrazione dei procedimenti amministrativi connessi alla gestione della misura regionale Reddito di Dignità regionale e politiche per l'inclusione sociale attive". Innovapuglia SpA ha proceduto, al fine di svolgere le attività esecutive del piano operativo nell'ambito dell'affidamento "eWelfare Puglia 3.0", affidamento nel quale è presente la Misura RED, alla contrattualizzazione della società Maggioli S.p.A. che è stata nominata da Innovapuglia "Sub – Responsabile del Trattamento".
   Attraverso la piattaforma vengono, inoltre, trattati i dati acquisiti in cooperazione applicativa dalla banca dati nazionale "Banca Dati ISEE – INPS".
3) **Ambito Territoriale Sociale, rappresentato dal comune capofila nella persona del legale rappresentante o dal Consorzio (in qualità di soggetto deputato alla gestione delle politiche di welfare) nella persona del legale rappresentante legale,** ha competenza esclusiva sull'attività istruttoria di accertamento e verifica sul possesso dei requisiti e di selezione dei destinatari finali impegnandosi ad adottarne gli esiti con proprio atto, attua i controlli previsti dagli artt. 71 e 72 del D.P.R. n. 445/2000 sulla veridicità delle dichiarazioni sostitutive presentate dagli interessati in tutte le fasi del procedimento.
   Successivamente alla fase di istruttoria delle pratiche l'Ambito ammette con graduatoria i cittadini al contributo Red e rispetto agli stessi è responsabile della presa in carico dell'intero nucleo familiare del cittadino richiedente, attraverso l'analisi multidimensionale dei bisogni del

nucleo (assessment) e la sottoscrizione di un Patto di inclusione sociale attiva che preveda un programma di azioni sinergiche di promozione dell'autonomia e dell'inclusione sociale.
L'Ambito, con proprio atto, dispone il pagamento delle indennità economiche di attivazione, previa verifica del mantenimento dei requisiti previsti e del buon andamento del Patto di inclusione, monitora i percorsi attivati ai cittadini ammessi alla Misura e inserisce puntualmente e tempestivamente nella piattaforma telematica sviluppata per la gestione dell'Avviso e per l'attuazione della misura tutte le informazioni e gli atti richiesti.
La successiva materiale erogazione dell'indennità economica viene realizzata dalla Regione Puglia, previa disposizione del Responsabile del procedimento di Ambito territoriale da adottarsi con propria Determinazione.

Articolo 2
(Il trattamento dei dati personali nella Misura del Reddito di Dignità e relative responsabilità)

I dati personali relativi ai destinatari della Misura del Reddito di Dignità sono raccolti da parte dell'Ambito Territoriale Sociale, esclusivamente attraverso la piattaforma informatica regionale, per effettuare l'istruttoria delle domande, presentate tramite la stessa piattaforma informatica regionale, al fine della valutazione multidimensionale del bisogno, per gestire la sottoscrizione del patto di inclusione ai fini dell'accesso alle misure previste dalla Misura del Reddito di Dignità, per disporre l'indennità economica di attivazione e per monitorare i percorsi di inclusione attivati.
Non sono effettuati trattamenti automatizzati e la decisione ultima sull'erogazione dell'indennità economica avviene sempre con l'intervento di un responsabile del procedimento specificatamente autorizzato.
Titolare del trattamento dati, è la Regione Puglia, nella persona del Dirigente della Sezione Inclusione Sociale Attiva, in qualità di Designato del trattamento di dati personali ai sensi della Deliberazione della Giunta Regionale n. 145 del 30 gennaio 2019.
La Regione Puglia, per l'attuazione della misura, si avvale degli Ambiti Territoriali Sociali, rappresentati dal comune capofila (in caso di gestione associata mediante convenzione ex art. 30 T.U.E.L.) ovvero dal Consorzio (ex art. 31 T.U.E.L.), nella persona del legale rappresentante, e di InnovaPuglia S.p.A.. Sia gli Ambiti territoriali sociali che InnovaPuglia S.p.A. operano in qualità di **Responsabili del Trattamento** ai sensi dell'art. 28 del GDPR.
La Regione Puglia, in qualità di Titolare del Trattamento, sottoscrive con i Responsabili di Trattamento innanzi individuati appositi Accordi, ai sensi dell'art. 28 del GDPR, secondo lo schema approvato con Del. G.R. n. 145 del 30 gennaio 2019.

Articolo 3
(Le categorie di interessati)

Gli interessati al trattamento dati sono cittadini e cittadine con i loro nuclei familiari rientranti in specifici requisiti socio-economici dettagliatamente indicati nell'Avviso Pubblico per la presentazione delle domande per l'accesso alla misura del Reddito di Dignità 2023 e in apposite linee guida destinate agli Ambiti Territoriali per alcune categorie specifiche di destinatari.
Nella tabella che segue sono individuate e descritte le tipologie di dati trattati nell'ambito della procedura tesa alla concessione del contributo, relativi ai criteri anagrafici, alla situazione economica dei nuclei familiari, ecc..

Criteri	**Tipologia di dati personali**	**Modalità acquisizione**
Criteri anagrafici (ex art. 9 GDPR	Codice identificativo	SPID
	Nome	SPID

Criteri	Tipologia di dati personali	Modalità acquisizione
poiché correlati alla presentazione della domanda di Reddito di dignità)	Cognome	SPID
	Luogo di nascita	SPID
	Data di nascita [età richiedente compresa tra 18 e 65 anni]	SPID
	Sesso	SPID
	Documento d'identità	SPID
	Domicilio fisico	SPID
	Domicilio digitale	SPID
	Provincia di nascita	SPID
	Data di scadenza identità	SPID
	Numero di telefono mobile	SPID
	Indirizzo di posta elettronica	SPID
	Residenza (in Regione Puglia) Residenza in Italia da almeno 24 mesi o in un Comune pugliese da almeno 12 mesi o in possesso di permesso di soggiorno con cui attestare la residenza, ovvero la dimora abituale ai sensi dell'art. 43 comma 2 del Codice civile, in un Comune pugliese da almeno 12 mesi o essere stato iscritto negli ultimi 12 mesi all'AIRE.	FORM
	Cittadinanza italiana/comunitaria o cittadino straniero in una delle seguenti condizioni: • titolare del diritto di soggiorno o del soggiorno permanente • titolare di permesso di soggiorno di almeno 12 mesi • titolare di permesso di soggiorno CE per soggiornanti di lungo periodo	FORM
	Disponibilità a partecipare a progetti di tirocinio per l'inclusione o altro progetto di sussidiarietà presso gli enti pubblici, le imprese private e le altre organizzazioni private ospitanti, quali soggetti ospitanti che abbiano già dichiarato la propria manifestazione di interesse in risposta all'Avviso pubblico, comunque avente sede nel territorio amministrativo di uno dei Comuni dell'Ambito territoriale medesimo, ivi incluse le relative aree produttive e zone rurali.	FORM
Criteri relativi alla situazione economica del nucleo familiare che consentirà di attribuire un punteggio da 0 a 10 punti secondo la seguente formula: (1 - valore Isee/max Isee) * max punteggio (ex art. 9 GDPR	Valore ISEE (minore o uguale di 9.360 euro) in cui il valore della componente patrimoniale immobiliare, al netto delle detrazioni, non deve superare € 30.000,00; il valore della componente patrimoniale mobiliare, al netto delle detrazioni, non deve superare € 15.000,00. Per le famiglie numerose (nuclei familiari di 5 componenti o più oppure con almeno tre figli minori), essere in possesso di un'attestazione ISEE (ordinario o corrente) in corso di validità con valore ISEE non superiore ad € 15.000,00 in cui il valore della componente patrimoniale immobiliare, al netto delle detrazioni, non deve superare € 30.000,00; il valore della componente patrimoniale mobiliare, al netto delle detrazioni, non deve superare € 20.000,00. Nessun componente deve essere titolare di altre forme di sostegno economico di integrazione al reddito erogate, con carattere di continuità, da parte dei servizi sociali territoriali (art.	ISEE INPS + FORM

Criteri	Tipologia di dati personali	Modalità acquisizione
vulnerabilità sociale ed economica)	102 del Reg. R. n. 4/2007 e ss.mm.ii.);	
	Componente patrimoniale immobiliare.	ISEE INPS + FORM
	Componente patrimoniale mobiliare	ISEE INPS + FORM
	Con riferimento al Nucleo familiare • nessun componente sottoscrittore di un Patto del ReD vigente nei precedenti 6 mesi (incluso quanto previsto dalla Del. G. R. n. 2077 del 13/12/2021); • nessun componente titolare del Reddito di Cittadinanza di cui alla Legge n. 26 del 28 marzo 2019; • nessun componente titolare dell'Assegno di inclusione e/o del Supporto per la formazione e il lavoro di cui alla Legge n. 85 del 3 luglio 2023; • nessun componente titolare di ammortizzatori sociali in caso di disoccupazione involontaria e di ricollocazione dei lavoratori disoccupati previsti dal D.lgs. n. 22/2015; • nessun componente titolare del Reddito di Libertà di cui all'articolo 3, comma 1 del decreto del Presidente del Consiglio dei ministri 17 dicembre 2020; • nessun componente titolare di quanto previsto nell'ambito del Programma operativo nazionale Iniziativa occupazione giovani di cui alla Decisione di esecuzione C(2014) 4969 dell'11.7.2014; • nessun componente titolare di contributi economici a titolarità comunale (oppure di diretta gestione comunale) a carattere continuativo (almeno 6 mesi di durata) cumulativamente superiori ad euro 500/mese	FORM
Ulteriori criteri per attribuzione punteggio.	1) presenza nel nucleo familiare di immigrati con meno di 5 anni di residenza in Italia (di cui almeno 2 continuativi) → *0,5 per ogni componente con max 2 punti totali*	FORM
	2) essere una "giovane coppia" Si intende per giovane coppia "nucleo familiare esclusivamente composto da due componenti che alla data della domanda: risultino conviventi more uxorio da almeno 3 anni (come attestato da stato di famiglia) oppure risultino coniugati; almeno uno dei due componenti non abbia superato i trentacinque anni e nessuno dei due componenti sia di età inferiore ad anni 18, o pari e/o superiore ad anni 60 o con disabilità come definita ai sensi del Regolamento di cui al Decreto del Presidente del Consiglio dei Ministri 5 dicembre 2013, n. 159 → *2 punti*	
	3) Essere una famiglia numerosa (5 o più componenti oppure genitore solo con almeno 3 figli minori) → *4 punti*	
	4) Essere un nucleo familiare con almeno un componente	

Criteri	Tipologia di dati personali	Modalità acquisizione
	disoccupato con un'età superiore ai 50 anni → *2 punti per ogni componente con max 4 punti totali*	
	5) Essere un nucleo familiare unipersonale (composto da una sola persona) → *2 punti*	
Criteri specifici di accesso per categorie speciali (ex art. 9 GDPR soggetti vulnerabili o sottoposti a maggiori tutele)	Essere donna vittima di violenza, già presa in carico dai Servizi competenti dell'Ambito territoriale, senza alcun componente del nucleo familiare titolare del Reddito di Libertà.	Tramite ambito territoriale
	Essere persone separate genitori separati o divorziati, residenti in Puglia da almeno cinque anni, che vengano a trovarsi in situazione di grave difficoltà economica a seguito di pronuncia dell'organo giurisdizionale di assegnazione della casa familiare e dell'obbligo di corrispondere l'assegno di mantenimento all'altro coniuge, le condizioni per svolgere il loro ruolo genitoriale (come da requisiti L.R. n. 45/2017)	Tramite ambito territoriale
	Essere persone senza dimora, già presi in carico dai Servizi competenti dell'Ambito territoriale, in condizione di indigenza	Tramite ambito territoriale

Articolo 4
(Informativa ai sensi degli artt 13 e 14 del Regolamento (UE) 2016/679)

In osservanza del principio di trasparenza previsto dall'art. 5 del Regolamento, la Regione Puglia fornisce agli interessati le informazioni richieste dagli artt. 13 e 14 del Regolamento inserendo apposita informativa nei documenti per l'accesso alla Misura Red 2023.

Si specifica che i dati personali che saranno forniti formeranno oggetto di trattamento nel rispetto della normativa sopra richiamata e degli obblighi di riservatezza cui è tenuta la Regione Puglia e che saranno richiesti soltanto i dati minimi necessari nel rispetto dei principi di pertinenza e non eccedenza nonché di minimizzazione.

Ai sensi dell'art. 13 del Regolamento (UE) 2016/679, i soggetti interessati all'accesso alla Misura del Reddito di Dignità sono informati che il trattamento dei dati, comuni e particolari, forniti in sede di presentazione dell'istanza e a tal fine acquisiti, è svolto nell'esercizio dei poteri pubblici ai sensi dell'art. 6, par. 1, lett. e) e dell'art. 9, par. 2 lett. g) del GDPR, ai fini della gestione delle procedure di assegnazione di contributi e sarà effettuato esclusivamente a cura dei soggetti espressamente autorizzati a perseguire la suddetta finalità.

Il trattamento dei dati è improntato al rispetto della normativa sulla protezione dei dati personali e, in particolare, ai principi di correttezza, liceità e trasparenza, di limitazione della conservazione, nonché di minimizzazione dei dati in conformità agli artt. 5 e 25 del Regolamento.

Finalità del trattamento e conservazione dati

Il principio di minimizzazione prevede che possano essere raccolti e trattati soltanto i dati personali pertinenti e non eccedenti alle specifiche finalità del trattamento.

Il conferimento dei dati per le finalità suindicate, pertanto, è necessario ai fini della verifica dei requisiti di accesso alla Misura del Reddito di Dignità e la mancata comunicazione comporterà il mancato accertamento degli stessi con esclusione dall'accesso al contributo. I dati conferiti verranno conservati, in conformità alla normativa sulla conservazione della documentazione amministrativa, per cinque anni dalla conclusione del procedimento.

Modalità di trattamento

Il trattamento sarà effettuato in forma automatizzata e/o manuale, con logiche atte a garantire la riservatezza, l'integrità e la disponibilità dei dati stessi, nel rispetto di quanto previsto dall'art. 32 del Regolamento (UE) 2016/679 in materia di misure di sicurezza, ad opera di soggetti appositamente incaricati e formati e in ottemperanza a quanto previsto dall' art. 29 Regolamento (UE) 2016/679.

L'esattezza e l'aggiornamento dei dati è effettuato dal personale autorizzato nelle modalità previste dalla piattaforma di gestione che garantisce, attraverso specifici controlli, la qualità del dato trattato, sia in fase di prima acquisizione che con verifiche postume attraverso specifica procedura.

Comunicazione, diffusione dei dati e trasferimento Extra UE

I dati saranno comunicati esclusivamente ai soggetti per l'adempimento degli obblighi di legge al quale è soggetto il Titolare e non saranno trasferiti fuori dall'Unione Europea.

Diritti dell'interessato

L'interessato, in ogni momento, potrà esercitare ai sensi degli articoli dai 15 ai 22 del Regolamento il diritto di:

- chiedere la conferma dell'esistenza o meno di propri dati personali;
- ottenere le indicazioni circa le finalità del trattamento, le categorie dei dati personali, i destinatari o le categorie di destinatari a cui i dati personali sono stati o saranno comunicati e, quando possibile, il periodo di conservazione;
- ottenere la rettifica dei dati;
- ottenere la limitazione del trattamento;
- proporre reclamo a un'autorità di controllo.

Per ciò che rileva l'esercizio dei richiamati diritti è sufficiente scrivere al RPD della Regione Puglia all'indirizzo rpd@regione.puglia.it.

Gli interessati che ritengono che il presente trattamento dei dati avvenga in violazione di quanto previsto dal GDPR hanno diritto a proporre istanza di reclamo, ai sensi dell'art. 77 del regolamento stesso, al Garante per la protezione dei dati personali, Piazza Venezia 11 - 00187 Roma, protocollo@gpdp.it, o di adire il Giudice ordinario, ai sensi dell'art. 79 del GDPR.

Articolo 5
(Misure di garanzia a tutela degli interessati)

Le attività di trattamento effettuate dagli Ambiti Territoriali Sociali per l'attuazione della Misura del Reddito di Dignità, così come descritto all'articolo 1, sono eseguite nel rispetto dei principi di minimizzazione, integrità e riservatezza dei dati personali, secondo modalità e termini stabiliti nell'Accordo tra Titolare (Regione) e Responsabile del trattamento (Ambito territoriale Sociale) ai sensi dell'art. 28 del Regolamento (UE) 2016/679.

Le attività di trattamento effettuate da Innovapuglia SpA per l'attuazione della Misura del Reddito di Dignità, così come descritto all'articolo 1, sono eseguite anch'esse nel rispetto dei principi di minimizzazione, integrità e riservatezza dei dati personali, secondo modalità e termini stabiliti nell'Accordo tra Titolare (Regione) e Responsabile del trattamento (Innovapuglia) ai sensi dell'art. 28 del Regolamento (UE) 2016/679 e nell'apposita Executive Summary – Analisi dei rischi specifica per la piattaforma informatica utilizzata per la procedura del RED.

Si è proceduto infatti ad eseguire una analisi dei rischi afferenti al trattamento in questione, specificatamente per i sistemi informatici in esercizio, utilizzando il Tool messo a disposizione da AgID nell'ambito dell'Accordo di collaborazione per la crescita e la cittadinanza digitale nella Regione Puglia siglato tra l'Agenzia per l'Italia Digitale (AgID), l'Agenzia per la Coesione Territoriale (ACT) e la Regione Puglia relativo all'intervento "CyberSec Puglia".

Si precisa altresì che, con il citato tool, nell'ambito della gestione di tutte le fasi di esecuzione del risk assessment, si è posto in essere una valutazione dei possibili impatti derivanti dalla perdita di dati, ed in particolare la riservatezza, integrità e disponibilità legata ad aspetti di carattere economico, reputazionale, legale e operativo. Si è svolta la connessa valutazione d'impatto sulla protezione dei dati ex art. 35 GDPR.
Sulla scorta della predetta analisi dei rischi è stato prodotto il documento "Executive Summary Analisi dei rischi " e sono state individuate le misure di sicurezza per mitigare il rischio che sono riportate nel "Piano del Trattamento del rischio".
I predetti "Executive Summary Analisi dei rischi" e i documenti "Piano del Trattamento del rischio" fanno riferimento ai medesimi servizi e sistemi oggetto dell'affidamento eWelfare Puglia 3.0 e pertanto applicabili allo stesso.
La Regione Puglia, inoltre, con D.G.R. n. 1905 del 19 dicembre 2022, ha proceduto ad approvare, in applicazione degli artt. 33 e 34 del GDPR, la "*Procedura per la gestione degli eventi di violazione dei dati personali (cd. data breach) della Regione Puglia*", unitamente al relativo Registro delle violazioni di dati personali che disciplina le comunicazioni/informazioni tra il Titolare e i Responsabili del Trattamento nel caso vi sia conoscenza di una violazione di dati personali (cd. Data breach) nell'ambito del trattamento in questione.
A completamento di tale clausola, il documento "Procedura per la gestione degli eventi di violazione dei dati personali (cd. data breach) della Regione Puglia" al punto 4.2 – Gestione del data breach da parte del Responsabile del trattamento, disciplina dettagliatamente tale eventualità con indicazione dello strumento da utilizzare qualora il responsabile del Trattamento venga a conoscenza di un potenziale caso di data breach.
Le altre eventuali misure poste in essere a tutela del patrimonio informativo saranno anche quelle indicate dal Provvedimento dell'Autorità Garante "Misure di sicurezza e modalità di scambio dei dati personali tra amministrazioni pubbliche - 2 luglio 2015 [4129029]".

Articolo 6
(Piattaforma informatica)

Il Sistema Informativo Sociale Regionale prevede l'accesso esclusivamente tramite credenziali utente SPID Livello 2 per tutti gli attori del sistema, sia di front-office che di back-office, con differenti livelli di autorizzazione.
Gli attori sono rappresentabili nelle seguenti categorie:

- Dirigenti e RUP della Regione Puglia;
- Dirigenti e RUP dei Comuni e degli Ambiti Territoriali Sociali pugliesi;
- Dirigenti e RUP delle ASL pugliesi;
- Referenti e responsabili di altri enti/soggetti coinvolti nell'iter procedurale
- Imprese, Associazioni e Organizzazioni regionali e nazionali che operano nel sociale (Organizzazioni di Volontariato, Strutture ecclesiastiche, Scuole e Asili, ecc.);
- CAF e Patronati;
- Famiglie e cittadini pugliesi.

A tali categorie potranno aggiungersene altre a seconda della specificità delle procedure telematiche che verranno realizzate.
La piattaforma mostra le funzionalità specifiche per ogni categoria di utenti a seconda del ruolo definito nella stessa piattaforma.
L'infrastruttura tecnologica è costituita prevalentemente da applicazioni sviluppate tramite ORACLE APEX su database ORACLE.
Nello specifico la piattaforma si costituisce essenzialmente delle seguenti componenti:

- Interfaccia Utente sviluppata tramite Oracle Portal, Oracle APEX e Liferay;
- Business Logic sviluppata tramite java e codice PLSQL.

L'infrastruttura prevede tre ambienti distinti:

- Sviluppo: utilizzato per le attività di implementazione, test unitario e funzionale. Le

segnalazioni inoltrate via CSP sono controllate anche su questo ambiente;
- Collaudo: messo a disposizione dei RUP delle procedure telematiche al fine di verificare il funzionamento e la conformità delle procedure telematiche prima della loro messa in produzione della piattaforma;
- Produzione: messo a disposizione degli utenti destinatari della piattaforma. Le segnalazioni inoltrate via CSP sono controllate anche su questo ambiente.

Nei rispettivi ambienti il portale è strutturato in singole applicazioni che racchiudono le funzionalità relative ad uno specifico dominio applicativo o procedura telematica.

Il sistema coopera con altri sistemi e banche dati, al fine di semplificare le operazioni di inoltro domanda e istruttoria.

Le principali banche dati/sistemi utilizzati sono:

- Banca Dati ISEE – detenuta da INPS – per l'acquisizione di informazioni relative all'ISEE dei nuclei familiari richiedenti;
- Registro Imprese - detenuto da Infocamere - per l'acquisizione dei dati relativi ai soggetti giuridici;
- Sistema SINTESI – Sistema informativo del lavoro – Regione Puglia – per l'acquisizione dei dati relativi ai contratti di lavoro dei soggetti oggetto di verifica;
- Banca Dati DURC – detenuto da INPS – per l'acquisizione e la verifica della posizione contributiva dei soggetti giuridici;
- Servizio di verifica della Invalidità Civile – detenuto da INPS – per la verifica delle posizioni di percezione delle invalidità civili dei richiedenti oggetto di tali verifiche;
- Sistema EDOTTO – Sistema Sanitario Regionale - Regione Puglia – per l'acquisizione delle informazioni relative alla condizione sanitaria dei richiedenti;
- Sistema Informativo Territoriale – Regione Puglia – per la geolocalizzazione dei servizi e delle strutture che sociosanitarie;
- Banca Dati SistemaPuglia, Dipartimenti Sviluppo Economico, Formazione e Lavoro – Regione Puglia – per la verifica di informazioni relative alle imprese o allo stato occupazionale o formativo dei richiedenti;
- Dati Puglia – per la pubblicazione ed aggiornamento dei dataset degli OpenData regionali;
- Posta Elettronica Certificata RUPAR Puglia – Regione Puglia – per l'invio delle notifiche in osservanza de L.241/90;
- Protocollo Informatico della Regione Puglia – per la protocollazione automatica in ingresso e uscita delle istanze e delle notifiche;
- Sistema Documentale della Regione Puglia – per la gestione a norma dei fascicoli e dei documenti dei procedimenti amministrativi;
- Sistema Firma Remota – Regione Puglia – per la apposizione e la convalida di firme digitali e marche temporali.

Al fine della cooperazione con tali sistemi, vengono utilizzati protocolli sicuri quali HTTP/ SOAP/RESTful con SSL e WSSecurity.

Tutte le cooperazioni applicative con sistemi che contengono dati privati/sensibili, in osservanza ai vincoli normativi, vengono realizzate tramite integrazione di un nodo intermedio del sistema utile a disaccoppiare e pseudonimizzare i dati personali/sensibili secondo il seguente meccanismo:

- il sistema di gestione dei procedimenti telematici effettua una richiesta di servizio verso il nodo di pseudonimizzazione, indicando i dati utili alla richiesta di servizio e ad una chiave di cifratura elaborata con un algoritmo dal sistema chiamante;
- nel sistema di pseudonimizzazione, indipendentemente dall'esito della risposta, vengono memorizzate tutte le chiamate in una apposita tabella, riportante il timestamp, la tipologia della richiesta e l'utente che ha effettuato tale richiesta tramite i servizi di interfaccia utente; la chiave di cifratura non viene memorizzata, ma viene utilizzata per cifrare un campo di controllo;

- il nodo di pseudonimizzazione, al fine di ottimizzare le richieste, per ogni richiesta di servizio, verifica se vi sia già un set di dati utilizzabile nel registro delle richieste, utilizzando la chiave di cifratura fornita e il campo di controllo; in caso positivo, decifra il contenuto della risposta e lo ritorna, altrimenti provvede a richiedere il servizio al sistema cooperante, utilizzando i dati forniti in ingresso;
- l'esito della risposta viene memorizzato unitamente all'intero set di dati ritornato in una ulteriore tabella. Il set di dati viene cifrato con la chiave di cifratura indicata al momento della richiesta;
- il dato viene restituito al sistema di gestione dei procedimenti telematici chiamante che provvederà a validarlo a seconda del contesto specifico e a memorizzare nella propria base dati solo ed esclusivamente i dati utili allo specifico procedimento.

Il sistema di pseudonimizzazione è costituito da due Application Server sviluppati in java che utilizzano un database per la persistenza dei dati. Tali Application Server, sviluppati in java, espongono servizi REST e integrano i servizi in cooperazione applicativa tramite la Porta di Dominio regionale.

Il trattamento dei dati da parte del Responsabile si riferisce alle attività di cui all'art. 4, n. 2) del GDPR, di seguito elencate: raccolta, registrazione, organizzazione, strutturazione, conservazione, estrazione, consultazione, comunicazione, raffronto, interconnessione e operatività di amministratore di sistema.

Tra le attività previste, InnovaPuglia svolge attività di Amministrazione di Sistemi informatici per garantire l'operatività dei sistemi ai sensi del provvedimento "Modifiche del provvedimento del 27 novembre 2008 recante prescrizioni ai titolari dei trattamenti effettuati con strumenti elettronici relativamente alle attribuzioni di amministratore di sistema e proroga dei termini per il loro adempimento - 25 giugno 2009 (G.U. n. 149 del 30 giugno 2009). L'attività svolta è monitorata, ai sensi della normativa vigente in materia di protezione dei dati, con l'ausilio di procedure organizzative e tecnologiche certificate ai sensi della norma ISO/IEC 27001 e delle estensioni 27017 e 27018, ivi connesse le procedure di cui al piano di *Business Continuity* e *Disaster Recovery*, che permettono l'audit costante delle operazioni effettuate.

Articolo 7
(Descrizione della procedura per accedere alla Misura del Reddito di Dignità 2023)

PRESENTAZIONE DOMANDA

Le domande potranno essere presentate direttamente dai cittadini oppure tramite gli sportelli dei CAF e dei Patronati convenzionati all'uopo con gli Ambiti territoriali oppure tramite gli sportelli di segretariato sociale degli Ambiti territoriali, utilizzando l'apposita piattaforma informatica accessibile all'indirizzo https://pugliasociale-spid.regione.puglia.it, messa a disposizione dalla Regione Puglia, attraverso il Sistema Pubblico di Identità Digitale (SPID).

Si prevede obbligatoriamente il possesso di credenziali SPID, Sistema Pubblico di Identità Digitale, di livello 2 e una attestazione ISEE (ordinario o corrente) in corso di validità alla data di trasmissione della domanda. Le credenziali SPID devono essere intestate al cittadino titolare della domanda.

Le fasi "a" e "b" di seguito riportate sono descritte in dettaglio nel "Manuale per la procedura telematica di accreditamento al portale Bandi Puglia Sociale", presente sulla piattaforma telematica dedicata https://pugliasociale-spid.regione.puglia.it

a. *Accreditamento del cittadino RED*
Il cittadino o il delegato accede con le proprie credenziali SPID (rilasciate da un fornitore accreditato) alla piattaforma della procedura telematica.

b. *Generazione Codice Famiglia*

Al termine della fase di accreditamento del cittadino, previa convalida, il sistema genera il "Codice Famiglia" inviandolo via SMS al numero di cellulare e all'indirizzo di posta elettronica, preferibilmente un indirizzo di posta certificata.

c. Compilazione e invio della domanda. Generazione del "Codice Domanda"

La compilazione e l'invio della domanda può essere effettuato esclusivamente on-line, accedendo alla sezione dedicata all'Avviso Reddito di Dignità 2023 del sito web http://bandi.pugliasociale.regione.puglia.it previa autenticazione con credenziali SPID Livello 2 e solo dopo aver completato correttamente le precedenti fasi di Accreditamento del cittadino RED (a) e Generazione del Codice Famiglia (b).

ATTIVITA' ISTRUTTORIA

L'attività istruttoria e l'ammissione al beneficio è svolta dagli Ambiti Territoriali Sociali territorialmente competenti, che provvedono ad individuare un Responsabile Unico del Procedimento per la presente procedura ReD.

L'attività istruttoria è effettuata, con procedura dematerializzata, sulla piattaforma regionale di gestione della misura, dagli uffici preposti degli Ambiti territoriali, con il supporto di specifiche funzionalità di verifica requisiti di accesso anche tramite le informazioni ed i dati ISEE/DSU contenuti nell'apposita banca dati INPS collegata, in regime di cooperazione applicativa, con la piattaforma citata.

ASSESSMENT E PRESA IN CARICO

A seguito dell'ammissione alla misura, gli uffici competenti degli Ambiti Territoriali, per il tramite delle equipe specialistiche multi-professionali, provvedono alla valutazione dei casi ammessi (assessment), in linea con le previsioni nazionali in materia introdotte normativamente con il D. Lgs. 147/2017. Anche l'attività di assessment è tracciata sulla piattaforma regionale di gestione della misura.

L'attività di assessment sarà svolta prioritariamente sulle domande dichiarate "ammesse alla Misura" ma proseguirà anche sulle domande dichiarate "ammesse non finanziabili", preferibilmente di concerto con i referenti territoriali dei Centri per l'Impiego.

La fase di assessment ha l'obiettivo di inquadrare il caso ammesso (bisogni, esigenze, risorse disponibili ed attivabili, contesto di riferimento, ecc.) e di definire, in sinergia con l'intero sistema dei servizi socio-sanitari, del lavoro e dell'istruzione presenti sul territorio, un Patto per l'inclusione sociale attiva (brevemente Patto) avente l'obiettivo di individuare il miglior percorso possibile al fine di favorire l'inclusione sociale, economica, lavorativa e culturale del nucleo familiare preso in carico.

L'assessment si conclude con l'effettiva presa in carico del cittadino richiedente, che ha inizio dal primo giorno del mese successivo alla data di sottoscrizione del Patto. La presa in carico dovrà contemplare la definizione del nominativo del "case-manager assistente sociale referente del caso" e della tipologia di attività ed azioni previste.

La sottoscrizione del patto e la dichiarazione di disponibilità a svolgere le ore previste nel suo percorso di inclusione, da parte del titolare della domanda RED, rappresentano un requisito fondamentale per l'attivazione del beneficio economico.

MONITORAGGIO ATTIVITA' ED EROGAZIONE DELL'INDENNITA' DI INCLUSIONE

Durante il percorso di inclusione attivato, sarà compito dell'Ambito territoriale porre in essere tutte le attività finalizzate al monitoraggio costante dei percorsi di inclusione, determinando, al termine di ciascun mese di vigenza del Patto, l'erogazione del contributo economico nella forma di indennità di attivazione nell'ammontare determinato ex ante e previsto nel Patto sottoscritto.

Le singole disposizioni di pagamento mensile saranno ufficialmente comunicate alla struttura tecnica regionale attraverso la piattaforma di gestione della misura.

L'invio/comunicazione di tale disposizione di pagamento dovrà avvenire da parte dell'Ambito territoriale ordinariamente entro il 15mo giorno del mese successivo a quello di competenza

del contributo in questione, salvo particolari esigenze all'uopo comunicate dalla struttura tecnica regionale.
La struttura regionale provvederà, sulla base delle disposizioni ricevute dagli Ambiti territoriali, al pagamento delle indennità di attivazione calcolata su base mensile da effettuarsi ordinariamente entro la metà del secondo mese successivo a quello di competenza, salvo diverse e specifiche esigenze che dovessero intervenire e che saranno comunque opportunamente comunicate.
L'indennità economica di attivazione verrà erogata, di norma, con cadenza mensile mediante bonifico bancario su un codice Iban intestato al titolare della domanda RED ammessa al beneficio. Essa è strettamente connessa alla sottoscrizione del Patto di inclusione e allo svolgimento delle prestazioni previste nel percorso da questo delineato assegnato.

Descrizione delle Macro attività nell'Ambito della misura RED "a regia" Ambito Territoriale Sociale

MACRO ATTIVITA'	OPERATORI	RiSULTATI/OUTPUT
Istruttoria Domande		
Formazione della graduatoria degli ammessi con l'obbiettivo di identificare tre categorie di utenti: 1. Ammessi alla misura RED; 2. Ammessi alla misura RED, ma non finanziabili; 3. Non ammessi.	– Responsabile Ufficio di Piano, – funzionari amministrativi e assistenti sociali	Pubblicazione delle graduatorie
Accesso alla Misura		
Con riferimento al Gruppo Ammessi alla Misura RED: Valutazione multidimensionale del nucleo familiare del beneficiario attraverso l'assessment previsto dalla misura RED	– Assistenti sociali ATS – Operatori ATS	Sono identificate le dimensioni e l'entità del bisogno e sono identificate le misure/servizi che coinvolgeranno il beneficiario.
Monitoraggio patti e disposizioni di pagamento		
Monitoraggio attività previste nel patto e loro effettiva esecuzione. Predisposizione disposizione di pagamento in piattaforma.	– Case Manager ATS – funzionari amministrativi e assistenti sociali	Viene disposto il dispositivo di pagamento
Pagamento tramite bonifico bancario al cittadino su dispositivo di pagamento effettuato dall'Ambito Territoriale Sociale	– Responsabile Misura del Reddito di Dignità (Regione Puglia)	Viene erogata l'indennità di attivazione al cittadino/a

DETERMINAZIONE DEL DIRIGENTE SEZIONE MOBILITA' SOSTENIBILE E VIGILANZA DEL TRASPORTO PUBBLICO LOCALE 5 dicembre 2023, n. 132

L. 144/99 Piano Nazionale della Sicurezza Stradale - V Programma di attuazione - Progetto "Piano… in Bici". Bando pubblico per l'assegnazione di contributi finalizzati alla redazione dei Piani della Mobilità Ciclistica in favore degli Enti Locali - DD n. 67 del 16/12/2020 del Dirigente della Sezione Mobilità Sostenibile e Vigilanza del TPL, pubblicata sul BURP n. 174 del 31 dicembre 2020. Comune di Sammichele di Bari - PIANO DELLA MOBILITA' CICLISTICA DEL COMUNE DI SAMMICHELE DI BARI - Rideterminazione del contributo definitivo, liquidazione e pagamento della seconda e terza quota, e del saldo finale ai sensi dell'art. 8 del disciplinare

IL DIRIGENTE DELLA STRUTTURA PROPONENTE

VISTA la L.R. del 04/02/1997 n. 7 recante "Norme in materia di organizzazione dell'amministrazione regionale" che agli art. 4 e 5 disciplina rispettivamente la "ripartizione delle competenze" e la "funzione dirigenziale";
VISTA la D.G.R. del 28/07/1998 n. 3261 avente ad oggetto "Separazione delle attività di direzione politica da quelle di gestione amministrativa. Direttiva alle strutture organizzative regionali";
VISTO il D.Lgs. 165/01 recante "Norme generali sull'ordinamento del lavoro alle dipendenze delle amministrazioni pubbliche" che all'art 4 disciplina l'"Indirizzo politico-amministrativo. Funzioni e responsabilità" e all'art 17 le "Funzioni dei dirigenti";
VISTO il D.Lgs. del 07/03/2005 n. 82 "Codice dell'amministrazione digitale" e ss.mm.ii.;
VISTO l'art. 32 della Legge n. 69 del 18/06/2009, in forza del quale gli obblighi di pubblicazione di atti e provvedimenti amministrativi aventi effetto di pubblicità legale si intendono assolti con la pubblicazione nei propri siti informatici da parte delle amministrazioni;
VISTA la L.R. n.18 del 15/06/2023, recante " Ordinamento del Bollettino Ufficiale della Regione Puglia (BURP) e disciplina delle forme e modalità di pubblicazione degli atti";
VISTO il D.Lgs. n. 196 del 30/06/2003 "Codice in materia di protezione dei dati personali" integrato con le modifiche introdotte dal Decreto legislativo n. 101 del 10 agosto 2018 in adeguamento alle disposizioni del Regolamento (UE) 2016/679 - GDPR;
VISTE le linee guida per la gestione degli atti Dirigenzialicome documenti originali informatici con il sistema CIFRA2, reperibili sulla piattaforma CIFRA2 al link https://cifra2.rsr.rupar.puglia.it/;
VISTA la D.G.R. del 15/09/2021, n. 1466 recante l'approvazione della Strategia regionale per la parità di genere, denominata "Agenda di Genere";
VISTA la D.G.R. del 3/7/2023, n. 938 recante "D.G.R. n. 302/2022 Valutazione di impatto di genere. Sistema di gestione e di monitoraggio. Revisione degli allegati.";
VISTA la D.G.R. n. 1518/2015 e il D.P.G.R. n. 443/2015 di adozione e approvazione del "Modello Ambidestro per l'Innovazione della macchina Amministrativa regionale MAIA";
VISTA la D.G.R. n. 1974 del 7/12/2020, recante "*Approvazione Atto di Alta Organizzazione. Modello Organizzativo 'MAIA 2.0*'", con cui è stato adottato il nuovo modello organizzativo delle strutture della Giunta Regionale e della Presidenza;
VISTO il D.P.G.R n. 22 del 22/01/2021 avente ad oggetto: "Adozione Atto di Alta Organizzazione. Modello Organizzativo MAIA 2.0";
VISTA la D.G.R. n. 1813 del 07/12/2022 con la quale è stato disposto il conferimento dell'incarico di direzione della Sezione Mobilità Sostenibile e Vigilanza del Trasporto Pubblico Locale;
VISTA la D.D. n. 60 del 17/05/2022 con la quale è stato disposto il conferimento della PO "Programmazione della mobilità ciclistica";
VISTA la Legge 144/99 che istituisce il Piano Nazionale della Sicurezza Stradale e indica che lo stesso viene attuato attraverso programmi annuali;
VISTA la Legge 296/06 che ha attribuito le risorse per il finanziamento delle attività del "4° e 5° Programma di Attuazione del Piano Nazionale della Sicurezza Stradale";
VISTO il Decreto Dirigenziale n. 4857 del 29/12/2009 che ha disposto l'impegno delle risorse ministeriali

relative al 5° Programma e la ripartizione regionale delle risorse;
VISTO il D.Lgs. 118/2011, recante "Disposizioni in materia di armonizzazione dei sistemi contabili e degli schemi di bilancio della Regione, degli enti locali e dei loro organismi, a norma degli artt. 1 e 2 della L. 42/2009", come integrato dal D.lgs. 126/2014 e ss.mm.ii.;
VISTA la L.R. n. 32 del 29/12/2022 recante "Disposizioni per la formazione del Bilancio di previsione 2023 e Bilancio pluriennale 2023-2025 della Regione Puglia (legge di stabilità regionale 2023)";
VISTA la L.R. n. 33 del 29/12/2022 recante "Bilancio di previsione della Regione Puglia per l'esercizio finanziario 2023 e pluriennale 2023-2025";
VISTA la D.G.R. n. 27 del 24/01/2023 recante "Bilancio di previsione per l'esercizio finanziario 2023 e pluriennale 2023-2025. Articolo 39, comma 10, del decreto legislativo 23 giugno 2011, n. 118. Documento tecnico di accompagnamento e Bilancio Finanziario Gestionale. Approvazione";
VISTA la D.G.R. n. 87 del 08/02/2023, con cui è stato determinato il risultato di amministrazione presunto dell'esercizio finanziario 2022 sulla base dei dati contabili preconsuntivi.

Sulla base dell'istruttoria espletata dal funzionario, responsabile del presente procedimento amministrativo, titolare di PO "Programmazione della mobilità ciclistica", dalla quale emerge quanto segue:

PREMESSO CHE:

- con Determinazione Dirigenziale n. 52 del 30/06/2021 della Sezione Mobilità Sostenibile e Vigilanza del TPL è stata ammessa a finanziamento la proposta candidata dal Comune di Sammichele di Bari denominata "*PIANO DELLA MOBILITA' CICLISTICA DEL COMUNE DI SAMMICHELE DI BARI*" per l'importo complessivo di € 15.225,60, di cui € 7.612,80 (pari al 50,00%) cofinanziato con le risorse ministeriali assegnate alla Regione;
- con la medesima Determinazione Dirigenziale si è proceduto all'impegno di € 7.612,80, in favore del Comune di Sammichele di Bari;
- con Determinazione Dirigenziale n. 154 del 07/12/2021 della Sezione Mobilità Sostenibile e Vigilanza del TPL si è proceduto alla liquidazione e al pagamento in favore del Comune di Sammichele di Bari dell'importo di € 1.522,56 (euro millecinquecentoventidue/56), quale prima quota pari al 20% del contributo regionale ammontante a € 7.612,80, conformemente alle previsioni di cui all'art. 8, co. 2, lett. a) del Disciplinare sottoscritto con la Regione Puglia in data 15/09/2021;

VISTO CHE:

- ai sensi e per gli effetti dell'art. 8, co. 2, del succitato Disciplinare, rubricato "Modalità di trasferimento delle risorse finanziarie" è prevista:
  - alla lett. b) l'erogazione del 40% dell'importo del contributo regionale concesso previa trasmissione, da parte del Responsabile del Procedimento, della Delibera di Giunta di adozione, di tutti gli elaborati costituivi del piano adottato nonché del Rapporto Ambientale qualora il PMC sia stato assoggettato a VAS, e avvenuta rendicontazione delle spese quietanzate pari al totale della prima quota;
  - alla lett. c) l'erogazione del 30% dell'importo del contributo regionale concesso previa trasmissione, da parte del Responsabile del Procedimento, della Delibera di Consiglio di approvazione definitiva del Piano comprensiva della eventuale Dichiarazione di Sintesi nonché di tutti gli elaborati costituivi del piano approvato e avvenuta rendicontazione delle spese quietanzate pari al totale della seconda quota;
  - alla lett. d) l'erogazione del saldo pari al 10% a seguito dell'avvenuta rendicontazione delle spese quietanzate pari al totale della terza quota;

VISTO, ALTRESÌ, CHE:

- con nota prot. n. 6774 del 03/04/2023, acquisita al prot. n. AOO_184/PROT/04/04/2023/0001357, il Comune di Sammichele di Bari ha trasmesso la DGC n. 38 del 28/03/2023 di adozione del Piano della Mobilità Ciclistica, unitamente a tutti gli elaborati costituivi del piano adottato;
- con nota prot. n. 21380 del 21/11/2023, acquisita al prot. n. AOO_184/PROT/22/11/2023/0004735, il Comune di Sammichele di Bari ha trasmesso:
  - la DCC n. 39 del 26/09/2023 di approvazione del Piano della Mobilità Ciclistica, unitamente a tutti gli elaborati costituivi del piano approvato;
  - i mandati di pagamento nn. 657 e 683 del 15/11/2023, per un importo complessivo di € 12.376,00 e relative quietanze in favore dei progettisti redattori del Piano;

RILEVATO CHE:

- la proposta candidata dal Comune di Sammichele di Bari, approvata con D.G.C. n. 30 del 18/03/2021, prevede un importo complessivo di € 15.225,60, di cui € 7.612,80 cofinanziati con le risorse ministeriali assegnate alla Regione, essendo pari al 50,0% il cofinanziamento a valere sui fondi ministeriali richiesto dal Comune nella proposta candidata;

VERIFICATO CHE:

- sulla scorta della documentazione inviata a supporto della rendicontazione, le spese effettivamente sostenute dal Comune di Sammichele di Bari per la redazione del Piano sono pari a € 12.376,00 e che occorre quindi rideterminare il contributo regionale concesso al Comune sulla base di quanto rendicontato;

VISTO CHE:

- il contributo definitivo che viene concesso al Comune di Sammichele di Bari per l'intervento in oggetto deve essere rideterminato nella misura di € 6.188,00, considerando invariata la percentuale di cofinanziamento a valere sui fondi ministeriali richiesta dal Comune, pari al 50,0%;
- con atto dirigenziale n. 154/2021, sopra richiamato, è stato liquidato e pagato l'importo di € 1.522,56, quale prima quota del contributo regionale, e che, conseguentemente, ai sensi e per gli effetti dell'art. 8, co. 2, lett. b), c) e d) del succitato Disciplinare, la seconda e la terza quota e il saldo finale del contributo da corrispondere al Comune di Sammichele di Bari sono pari a € 4.665,44;

CONSIDERATO:

- pertanto, che è possibile erogare in favore del Comune di Sammichele di Bari l'importo di € 4.665,44, quale equivalente della seconda e della terza quota e del saldo finale del contributo regionale previsti dall'art. 8, co. 2, lett. b), c) e d) del succitato Disciplinare, avendo il succitato Comune inviato tutta la documentazione prevista dal Disciplinare all'articolo innanzi richiamato.

Tanto premesso e considerato con il presente provvedimento si procede a:

- rideterminare, sulla base delle spese rendicontate dal Comune di Sammichele di Bari, il contributo definitivamente concesso per l'intervento in oggetto nella misura di € 6.188,00 e per l'effetto liquidare e pagare in favore del Comune l'importo di € **4.665,44** (euro quattromilaseicentosessantacinque/44), conformemente alle previsioni di cui all'art. 8, co. 2, lett. b), c) e d) del Disciplinare sottoscritto con la Regione Puglia in data 15/09/2021, come riportato nella sezione degli adempimenti contabili.

Verifica ai sensi del Regolamento UE n. 679/2016 e
del D. Lgs. n. 196/2003 come modificato dal D. Lgs. n. 101/2018
Garanzie alla riservatezza

La pubblicazione dell'atto all'albo, salve le garanzie previste dalla Legge 241/90 e dal D.lgs. n. 33/2013 in tema di accesso ai documenti amministrativi, avviene nel rispetto della tutela alla riservatezza dei cittadini, secondo quanto disposto dal D.Lgs. 196/03 in materia di protezione dei dati personali, nonché dal vigente Regolamento regionale n. 5/2006 per il trattamento dei dati sensibili e giudiziari. Ai fini della pubblicità legale, l'atto destinato alla pubblicazione è redatto in modo da evitare la diffusione dei dati personali identificativi, ovvero il riferimento di dati sensibili; qualora tali dati fossero indispensabili per l'adozione dell'atto, essi sono trasferiti in documenti separati, esplicitamente dichiarati.

ADEMPIMENTI CONTABILI

ai sensi del D. lgs. n.118/2011 e successive modificazioni ed integrazioni

DISPOSIZIONE N. 1 (Liquidazione e Pagamento)	
Tipo Bilancio	Bilancio Vincolato
Esercizio finanziario	2023
Tipo di Gestione	Gestione Ordinaria
Capitolo	U0551054 "PROGETTO PIANO... IN BICI - INTERVENTI DI STRATEGIA REGIONALE - L.R. 1/2013 -INTERVENTI PER FAVORIRE LO SVILUPPO DELLA MOBILITA' CICLISTICA - L. 144/99 V PROGRAMMA PNSS"
Codice Struttura Regionale	16 - DIPARTIMENTO MOBILITÀ 04 - SEZIONE MOBILITÀ SOSTENIBILE E VIGILANZA DEL TRASPORTO PUBBLICO LOCALE
Classificazione della spesa ex D.Lgs. n. 118/2011	Missione: 10 Trasporti e diritto alla mobilità - Programma: 05 Viabilità e infrastrutture stradali - Titolo: 1 Spese correnti - Macroaggregato: 04 Trasferimenti correnti
Piano dei conti finanziario ex D.Lgs. n. 118/2012	U.1.04.01.02.003
Codice identificativo della spesa	Spesa non ricorrente
Origine	
Codice Transazione UE	8 - Spese non correlate ai finanziamenti dell'Unione europea
Obiettivo Tracciabilità dei flussi finanziari ex art. 3 Legge n. 136/2010	- CUP: F62C21000430006

Codice MIR	
Codice Impegno	3021043914/001
Codice Prenotazione Impegno	3521000371
Somme da Liquidare e Pagare con la Disposizione	Totale Importi da Liquidare: € 4.665,44 Totale Importi da Pagare: € 4.665,44
Causale del pagamento	"Bando pubblico per l'assegnazione di contributi finalizzati alla redazione dei Piani della Mobilità Ciclistica degli Enti Locali" – Comune di Sammichele di Bari – Intervento denominato "PIANO DELLA MOBILITA' CICLISTICA DEL COMUNE DI SAMMICHELE DI BARI"
Modalità del Pagamento	Girofondo su contabilità speciale TAB A - Nr. Conto: 0185710
Creditore	COMUNE DI SAMMICHELE DI BARI PIAZZA DELLA VITTORIA, 2 - 70010 SAMMICHELE DI BARI (BA) C.F. 00901220723 PEC: SEGRETARIO.COMUNESAMMICHELE@PEC.RUPAR.PUGLIA.IT

Dichiarazioni e/o attestazioni:

a. si attesta che l'operazione contabile proposta assicura il rispetto dei vincoli di finanza pubblica e gli equilibri di bilancio di cui al D. Lgs. 118/2011;
b. esiste disponibilità finanziaria sui capitoli di entrata e di spesa innanzi indicati;
c. le somme necessarie trovano copertura a valere sul capitolo U0551054;
d. si attesta che l'importo pari ad € 4.665,44 (euro quattromilaseicentosessantacinque/44) corrisponde ad obbligazione giuridicamente perfezionata avente creditore certo e risulta liquidabile ed esigibile;
e. l'erogazione disposta con il presente atto è esclusa dall'obbligo di verifica di cui all'art. 48/bis del DPR n. 602/1973, trattandosi di pagamento disposto in favore di Pubblica Amministrazione;
f. ai sensi dell'art. 16 bis comma 10 della legge n. 2 del 28/01/2009 non ricorrono le condizioni per l'acquisizione del Documento Unico di Regolarità contributiva (D.U.R.C.);
g. non ricorre l'applicazione della normativa antimafia;
h. trattasi di spesa per la quale non sussiste l'obbligo di tracciabilità ai sensi della Legge n. 136/2010;
i. è autorizzata la Sezione Bilancio e Ragioneria ad emettere in favore del Comune di Sammichele di Bari i relativi mandati di pagamento per complessivi € 4.665,44;
j. ricorrono gli obblighi di cui agli articoli 26 e 27 del D. Lgs. 14 marzo 2013 n. 33.

DETERMINA

Di prendere atto di quanto espresso in narrativa, che costituisce parte integrante e sostanziale del presente atto e che qui si intende integralmente riportato.

Di prendere atto delle dichiarazioni e attestazioni riportate nella sezione "Adempimenti contabili", che costituiscono parte integrante e sostanziale del presente atto e che qui si intendono integralmente riportate.

Di rideterminare, sulla base delle spese rendicontate dal Comune di Sammichele di Bari, il contributo definitivamente concesso per l'intervento in oggetto nella misura complessiva di € 6.188,00.

Per l'effetto a liquidare e pagare in favore del Comune Sammichele di Bari l'importo complessivo di **€ 4.665,44 (euro quattromilaseicentosessantacinque/44)**, conformemente alle previsioni di cui all'art. 8, co. 2, lett. b), c) e d) del Disciplinare sottoscritto con la Regione Puglia in data 15/09/2021, come riportato nella sezione degli adempimenti contabili, quale seconda e terza quota e saldo finale.

Di disporre la pubblicazione del presente provvedimento sul Bollettino Ufficiale della Regione Puglia.

Di notificare a mezzo pec il presente atto al Comune di Sammichele di Bari all'indirizzo *urbanistica.comunesammichele@pec.rupar.puglia.it,* a cura del Responsabile del Procedimento.

Il presente provvedimento, firmato digitalmente ai sensi del D.P.R. 28 dicembre 2000, n. 445 del D.Lgs. 7 marzo 2005, n. 82:

- è pubblicato, in modalità telematica ai sensi dell'art. 20, comma 3, del Decreto del Presidente della Giunta Regionale n. 22 del 22 gennaio 2021, per un periodo pari a 10 giorni lavorativi sull'Albo pretorio on-line della Regione Puglia;
- è pubblicato, ai sensi del D.Lgs. 33/2013, sul sito ufficiale della Regione Puglia www.regione.puglia.it – Sezione *Amministrazione Trasparente* – sottosezione di I livello *Provvedimenti* – sottosezione di II livello *Provvedimenti dei Dirigenti Amministrativi – Giunta Regionale*;
- è pubblicato, ai sensi degli art. 26 e art. 27 del D.Lgs. 33/2013, a cura del responsabile del procedimento, sul sito ufficiale della Regione Puglia www.regione.puglia.it – Sezione Amministrazione Trasparente – Sottosezione di I Livello "Sovvenzioni, contributi, sussidi, vantaggi economici" - Sottosezione di II Livello "Atti di concessione";
- è stato elaborato attraverso la piattaforma CIFRA2, composto da pagine tutte progressivamente numerate, firmato digitalmente;
- è trasmesso all'archivio CIFRA;
- è trasmesso al Servizio Verifiche di regolarità contabile sulla gestione del bilancio vincolato;
- è notificato mezzo pec al Comune di Sammichele di Bari all'indirizzo *urbanistica.comunesammichele@pec.rupar.puglia.it,* a cura del Responsabile del Procedimento.

Si autorizza la Sezione Bilancio e Ragioneria a procedere alla registrazione degli adempimenti contabili dettagliatamente riportati nella Scheda Anagrafico Contabile, Allegato 1 parte integrante della presente determinazione.

Il presente Provvedimento è direttamente esecutivo.

Basato sulla proposta n. 184/DIR/2023/00137 dei sottoscrittori della proposta:

P.O. Programmazione Mobilità Ciclistica
Francesco Cardaropoli

Firmato digitalmente da:

Il Dirigente della Sezione Mobilità Sostenibile e Vigilanza del Trasporto Pubblico Locale
Francesca Arbore

DETERMINAZIONE DEL DIRIGENTE SEZIONE OSSERVATORIO FITOSANITARIO 6 dicembre 2023, n. 142

Decreto Interministeriale n. 2484 del 06/03/2020. Articolo 15 Misura 2.G. "Sostegno alle imprese vivaistiche". Approvazione dell'avviso pubblico. Assunzione di obbligazione giuridica non perfezionata.

IL DIRIGENTE DELLA STRUTTURA PROPONENTE

VISTI

- la legge n. 241 del 7 agosto 1990 "Nuove norme in materia di procedimento amministrativo e di diritto di accesso ai documenti amministrativi";
- il D.Lgs. n. 165 del 30 marzo 2001 "Norme generali sull'ordinamento del lavoro alle dipendenze delle amministrazioni pubbliche";
- il D.Lgs. n. 82 del 7 marzo 2005 "Codice dell'amministrazione digitale";
- la D.G.R. n. 1974 del 7 dicembre 2020 avente ad oggetto: "Approvazione Atto di Alta Organizzazione. Modello Organizzativo "MAIA 2.0"";
- il D.P.G.R. n. 22 del 22/01/2021 recante adozione dell'atto di alta amministrazione MAIA 2.0;
- la D.G.R. 15 settembre 2021, n. 1466 recante l'approvazione della Strategia regionale per la parità di genere, denominata "Agenda di Genere";
- la D.G.R. del 3/7/2023, n. 938 recante "D.G.R. n. 302/2022 Valutazione di impatto di genere. Sistema di gestione e di monitoraggio. Revisione degli allegati;
- la D.G.R. n. 712 del 03/05/2021 avente ad oggetto il conferimento dell'incarico di dirigente della Sezione Osservatorio Fitosanitario del Dipartimento Agricoltura, Sviluppo Rurale ed Ambientale;
- la D.G.R. n. 770 del 30/05/2022 che attribuisce alla Sezione Osservatorio Fitosanitario del Dipartimento Agricoltura Sviluppo Rurale e Ambientale l'attuazione delle misure previste dal Piano straordinario per la rigenerazione olivicola della Puglia di cui al D.I. n. 2484 del 6 marzo 2020;
- la DDS n. 72 del 27/07/2022 avente ad oggetto "Conferimento degli incarichi di responsabilità equiparati a Posizione Organizzative dipendenti dalla Sezione Osservatorio fitosanitario";
- la Determinazione dirigenziale n. 92 del 10/08/2023 di Proroga dell'incarico di "Responsabile di raccordo delle Misure del Piano di rigenerazione olivicola della Puglia" e dell'incarico di "Responsabile delle Misure di cui agli articoli 3, 15, 16, 17 e 22 comma 4 del D.I. 2484/2020", parificati a Posizioni Organizzative di tipologia A, dipendenti dalla Sezione Osservatorio fitosanitario;

VISTI

- il Regolamento (UE) 2022/2472 che dichiara compatibili con il mercato interno, in applicazione degli articoli 107 e 108 del trattato sul funzionamento dell'Unione europea, alcune categorie di aiuti nei settori agricolo e forestale e nelle zone rurali;
- il Regolamento (UE) 2021/690 che istituisce il programma relativo al mercato interno e alla competitività delle imprese;
- la comunicazione per gli aiuti di stato in esenzione <<Piano straordinario per la rigenerazione olivicola della Puglia e ss.mm.ii. – Art. 15 "Sostegno alle imprese vivaistiche Decreto Interministeriale n. 2484 del 06/03/2020" (SA. 110352)>>;
- il decreto-legge 29 marzo 2019, n. 27, convertito con modificazioni dalla legge 21 maggio 2019, n. 44, recante "Disposizioni urgenti in materia di rilancio dei settori agricoli in crisi e di sostegno alle imprese agroalimentari colpite da eventi atmosferici avversi di carattere eccezionale e per l'emergenza nello stabilimento Stoppani, sito nel comune di Cogoleto";
- Il Piano straordinario per la rigenerazione olivicola della Puglia adottato con Decreto interministeriale n. 2484 del 6 marzo 2020 in attuazione dell'articolo 8- quater della legge 21 maggio 2019 n. 44;
- l'articolo 2, comma 2 del D.I. n. 2484/2020 che ripartisce la dotazione finanziaria di 300 milioni tra le misure del Piano, ed attribuisce, in particolare, alla Misura di cui all'art. 15 "Sostegno alle imprese vivaistiche", una dotazione finanziaria complessiva di 5 milioni di euro;

- il decreto interministeriale n. 0321742 del 20/07/2022 di modifica del D.I. n. 2484/2020 in relazione alla tipologia di finanziamento alle imprese vivaistiche;
- il Regolamento di esecuzione (UE) 2020/1201, relativo alle misure per prevenire l'introduzione e la diffusione nell'Unione della *Xylella fastidiosa*;
- il decreto legislativo 2 febbraio 2021, n. 19, recante "Norme per la protezione delle piante dagli organismi nocivi in attuazione dell'articolo 11 della legge 4 ottobre 2019, n. 117, per l'adeguamento della normativa nazionale alle disposizioni del regolamento (UE) 2016/2031 e del regolamento (UE) 2017/625";
- la deliberazione della Giunta regionale della Regione Puglia n. 2023 del 29/10/2013 che stabilisce specifiche misure di emergenza per la prevenzione, il controllo e l'eradicazione della *Xylella fastidiosa*, prevedendo il monitoraggio del territorio, il prelievo di campioni da sottoporre alle analisi di laboratorio e l'abbattimento delle piante risultate infette;
- la determinazione del dirigente del servizio Agricoltura del 18 aprile 2014, n. 157 "Direttiva 2000/29/CE, D.Lgs. 214/2005 e s.m.i., DGR 2023/2013 e DGR 580/2014 - Istituzione delle aree demarcate (zone contaminate e zone tampone) a seguito di ritrovamento della *Xylella fastidiosa*";
- le determinazioni dirigenziali della Sezione Osservatorio fitosanitario con cui sono state aggiornate le aree delimitate alla *Xylella fastidiosa subspecies Pauca ST53* n. 136 del 02/11/2020, n. 179 del 14/12/2020, n. 35 del 29/04/2021, n. 69 del 27/07/2021, n. 127 del 17/11/2022;
- la deliberazione della Giunta Regionale n. 1866 del 27 dicembre 2022 che ha approvato il "Piano d'azione per contrastare la diffusione di *Xylella fastidiosa* (Wells et al.) in Puglia" - biennio 2023-2024, integrato con DGR n. 570 del 26 aprile 2023;

VISTI ALTRESÌ

- il D.Lgs. 23 giugno 2011, n. 118, come integrato dal D.Lgs. 10 agosto 2014 n. 126 "Disposizioni integrative e correttive del D.Lgs. 118/2011 recante disposizioni in materia di armonizzazione dei sistemi contabili e degli schemi di bilancio delle Regioni, degli enti locali e dei loro organismi, a norma degli articoli 1 e 2 della L. 42/2009";
- Legge Regionale 29 dicembre 2022, n. 32 "Disposizioni per la formazione del bilancio 2023 e bilancio pluriennale 2023-2025 della Regione Puglia (Legge di stabilità regionale 2022)";
- Legge Regionale 29 dicembre 2022, n. 33 "Bilancio di previsione della Regione Puglia per l'esercizio finanziario 2023 e pluriennale 2023-2025";
- D.G.R. del 24 gennaio 2023, n. 27 "Bilancio di previsione per l'esercizio finanziario 2023 e pluriennale 2023-2025. Articolo 39, comma 10, del decreto legislativo 23 giugno 2011, n. 118. Documento tecnico di accompagnamento e Bilancio Finanziario Gestionale. Approvazione";

PREMESSO CHE

- il Piano straordinario per la rigenerazione olivicola della Puglia prevede, con la misura 2.G, in applicazione dell'articolo 15, la possibilità di concedere aiuti alle imprese vivaistiche situate nelle aree delimitate quale indennizzo per la distruzione di piante specificate sensibili a *Xylella fastidiosa subspecies Pauca ST53 (*giusto D.I. n. 0321742 del 20/07/2022*);*
- la misura in parola è coerente con l'art. 26 del Regolamento (UE) 2022/2472, il quale prevede specifici aiuti destinati a compensare i costi della prevenzione, del controllo e dell'eradicazione di organismi nocivi ai vegetali;
- per gli indennizzi di cui trattasi si è reso necessario istituire un regime di aiuti in esenzione ai sensi dell'art. 26 del Regolamento (UE) 2022/2472;
- l'articolo 15, per l'attuazione della Misura 2.G "Sostegno alle imprese vivaistiche" del Piano sopra menzionato, prevede uno specifico stanziamento pari a € 5.000.000,00;
- Il decreto interministeriale n. 2484 del 6 marzo 2020 prevede all'articolo 15 comma 2 che gli interventi

finanziabili, le procedure di accesso, l'entità e i criteri di erogazione del contributo siano determinati dalla Regione Puglia;

PRESO ATTO CHE

- la Giunta della Regione Puglia, con deliberazione n. 1596 del 20/11/2023 avente ad oggetto - Piano straordinario per la rigenerazione olivicola della Puglia e ss.mm.ii. – Art. 15 "Sostegno alle imprese vivaistiche". Istituzione del regime di aiuto in esenzione Approvazione criteri e metodologia di stima degli indennizzi. Istituzione capitoli di entrata e di spesa e variazione al bilancio di previsione 2023 e pluriennale 2023-2025 ai sensi dell'art. 51 del D. Lgs. n. 118/2011 e ss.mm.ii. - ha definito gli interventi finanziabili, le procedure di accesso, entità e criteri di erogazione del contributo;
- gli uffici competenti delle Commissione Europea hanno validato e registrato il regime di aiuto di Stato in esenzione (scheda SA. 110352) il quale può essere concesso entro tre anni dalla data in cui sono stati registrati i costi o i danni causati da *Xylella fastidiosa* ed erogato entro quattro anni dalla medesima data (23/11/2020 - 31/12/2027);

RITENUTO NECESSARIO

- indire un avviso pubblico per l'acquisizione delle istanze di aiuto da parte dei potenziali beneficiari danneggiati dalla modifica delle aree delimitate conseguenti alla diffusione del batterio *Xylella fastidiosa subspecies Pauca ST35,* allegato sotto la lettera A) per formarne parte integrante e sostanziale;
- dichiarare il presente provvedimento immediatamente esecutivo per consentire ai potenziali beneficiari di compensare i costi della prevenzione, del controllo e dell'eradicazione ai sensi dell'art. 26 Regolamento UE 2472/2022 in tempi brevi;

Valutazione di impatto di genere (atto collegato)
Ai sensi della D.G.R. n. 938 del 03/07/2023, la presente determinazione deriva dalla D.G.R. n. 1596 del 20/11/2023 per la quale si è proceduto alla valutazione di impatto di genere risultata neutra. • Il presente atto conferma la stessa rilevanza.

VERIFICA AI SENSI DEI D. LGS 196/03 E DEL REG. (UE) N. 679/2016
Garanzie alla riservatezza

La pubblicazione dell'atto all'albo, salve le garanzie previste dalla legge 241/90 in tema di accesso ai documenti amministrativi, avviene nel rispetto della tutela alla riservatezza dei cittadini, secondo quanto disposto dal Regolamento (UE) 2016/679 relativo alla protezione delle persone fisiche con riguardo al trattamento dei dati personali, nonché alla libera circolazione di tali dati, dal D. Lgs. 196/03 in materia di protezione di dati personali nonché dal vigente regolamento regionale n. 5/2006 per il trattamento dei dati sensibili e giudiziari. Ai fini della pubblicità legale, l'atto destinato alla pubblicazione è redatto in modo da evitare la diffusione di dati personali identificativi non necessari ovvero il riferimento a dati sensibili.

ADEMPIMENTI CONTABILI

ai sensi del D. lgs. n.118/2011 e successive modificazioni ed integrazioni

Bilancio: Vincolato
PARTE ENTRATA – Esercizio finanziario 2023.
Si dispone l'obbligazione giuridica non perfezionata della somma complessiva di € 5.000.000,00.
Titolo giuridico: decreto interministeriale n. 2484 del 06/03/2020 "Attuazione delle disposizioni di cui all'articolo 8-quater della Legge 21 maggio 2019, n. 44, relativo all'attuazione del "Piano straordinario per

la rigenerazione olivicola della Puglia" – Articolo 15, successivamente modificato con D. I. n. 0321742 del 20/07/2022.
Debitore: Ministero dell'Agricoltura della Sovranità Alimentare e delle Foreste
Capitolo di Entrata 2101047 «Piano straordinario per la rigenerazione olivicola della Puglia (L. n. 44/2019 – Art. 8 quater) – (ART. 15 del D.I. 2484/2020) per un importo pari ad € 5.000.000,00.
Piano dei conti: E 2.01.01.01 – Trasferimenti correnti da Amministrazioni pubbliche
CRA: 14.06
PARTE SPESA – Esercizio finanziario 2023
Capitolo di spesa: U1601109 «PIANO STRAORDINARIO PER LA RIGENERAZIONE OLIVICOLA DELLA PUGLIA (L. N. 44/2019 # ART. 8 QUATER) # (ART. 15 DEL D.I. 2484/2020)»
Piano dei conti: U.1.04.03.99
- Trasferimenti correnti a altre imprese
Importo complessivo con obbligazione giuridica non perfezionata: € 5.000.000,00 per l'esercizio 2023.
Causale dell'impegno: Decreto Interministeriale n. 2484 del 06/03/2020 di attuazione delle disposizioni di cui all'articolo 8-quater della Legge 21 maggio 2019, n. 44, relativo all'attuazione del "Piano straordinario per la rigenerazione olivicola della Puglia". Articolo 15. Misura 2.G. Sostegno alle imprese vivaistiche. Avviso pubblico Destinatario della spesa: Imprese vivaistiche

Dichiarazioni:

- Esiste disponibilità finanziaria sul capitolo di spesa U1601109 giusta variazione al bilancio intervenuta con Delibera della Giunta regionale n. 1596 del 20/11/2023;
- l'operazione contabile proposta assicura il rispetto dei vincoli di finanza pubblica vigenti garantendo il pareggio di bilancio di cui alle disposizioni della Legge del 27/12/2019, n. 160, commi da 541 a 545;
- con successivi atti del Dirigente della Sezione Osservatorio Fitosanitario si procederà ad effettuare i relativi impegni di spesa.

DETERMINA

Di prendere atto di quanto espresso in narrativa, che costituisce parte integrante e sostanziale del presente atto e che qui si intende integralmente riportato.

Di prendere atto delle dichiarazioni e attestazioni riportate nella sezione "Adempimenti contabili", che costituiscono parte integrante e sostanziale del presente atto e che qui si intendono integralmente riportate.

- di dare atto di quanto indicato in narrativa e che qui s'intende integralmente riportato;

- di approvare l'Avviso pubblico - Misura 2.G – Sostegno alle imprese vivaistiche - Articolo 15 del Decreto Interministeriale n. 2484 del 06/03/2020 di attuazione delle disposizioni di cui all'articolo 8-quater della Legge 21 maggio 2019, n. 44, relativo all'attuazione del "Piano straordinario per la rigenerazione olivicola della Puglia", modificato con D.I. 0321742 del 20/07/2022 riportato nell'Allegato A), parte integrante e sostanziale del presente provvedimento;
- dichiarare il presente provvedimento immediatamente esecutivo per consentire ai beneficiari di compensare i costi della prevenzione, del controllo e dell'eradicazione ai sensi dell'art. 26 Regolamento UE 2472/2022 in tempi brevi.

Il presente atto, redatto attraverso la piattaforma CIFRA2, composto da pagine tutte progressivamente numerate, firmato digitalmente e adottato in unico originale, sarà:

- trasmesso tramite piattaforma CIFRA2 alla Sezione Bilancio e Ragioneria - Servizio Verifiche di regolarità

contabile sulla gestione del bilancio vincolato, per i successivi adempimenti;
- trasmesso tramite piattaforma CIFRA2 al Segretario Generale della Giunta Regionale e pubblicato nella sezione "Amministrazione Trasparente" sul sito istituzionale della Regione Puglia per le finalità di cui al D. Lgs. n. 33/2013 e ss.mm.ii.;

- pubblicato sul sito https://regione.puglia.it/web/rigenerazione-olivicola;
- pubblicato per 10 giorni lavorativi a decorrere dalla data della sua adozione, ai sensi dell'art. 20 comma 3 del D.P.G.R. n. 22/2021, all'Albo regionale on line e conservato nei sistemi informatici regionali CIFRA" e Sistema Puglia.

Si autorizza la Sezione Bilancio e Ragioneria a procedere alla registrazione degli adempimenti contabili dettagliatamente riportati nella Scheda Anagrafico Contabile, Allegato 1 parte integrante della presente determinazione.

Il presente Provvedimento diviene esecutivo con l'apposizione del Visto di Regolarità Contabile da parte della Sezione Bilancio e Ragioneria.

Firmato digitalmente da:

P.O. Responsabile delle Misure di cui agli articoli 3,15,16,17 e 22 comma 4 del D.I. 2484/2020
Loredana Lanzellotti

Il Dirigente della Sezione Osservatorio Fitosanitario
Salvatore Infantino

Allegato A alla Determinazione Dirigenziale n. ___ del __/12/2023

REGIONE PUGLIA

DIPARTIMENTO AGRICOLTURA, SVILUPPO RURALE ED AMBIENTALE

Sezione Osservatorio Fitosanitario

"PIANO STRAORDINARIO PER LA RIGENERAZIONE OLIVICOLA DELLA PUGLIA"

SA.110352 APPROVATO CON DECISIONE DELLA COMMISSIONE EUROPEA DEL 27.11.2023

Articolo 15

Misura 2.G

"SOSTEGNO ALLE IMPRESE VIVAISTICHE"

AVVISO PUBBLICO

Sommario

1. FINALITÀ E OBIETTIVI....3
2. DOTAZIONE FINANZIARIA....3
3. SOGGETTI BENEFICIARI....3
4. CALCOLO DELL'AIUTO....3
5. ENTITÀ E INTENSITA' DELL'AIUTO PUBBLICO....4
6. REQUISITI PER L'ACCESSO....4
7. AMBITO TERRITORIALE E TEMPI DI APPLICAZIONE....5
8. MODALITA' DI PRESENTAZIONE DELLE DOMANDE DI SOSTEGNO....5
9. ISTRUTTORIA TECNICO AMMINISTRATIVA E CONCESSIONE DELL'AIUTO....6
10. MODALITA' DI EROGAZIONE DELL'AIUTO....6
11. CUMULO....7
12. IMPEGNI DEI BENEFICIARI....7
13. RICORSI E RIESAMI....7
14. MOTIVI DI DECADENZA E REVOCA DEL CONTRIBUTO....7
15. RECESSO, RINUNCIA....8
16. RELAZIONI CON IL PUBBLICO....8
17. INFORMATIVA E TRATTAMENTO DATI PERSONALI....8
18. NORME FINALI E DI RINVIO....8

1. FINALITÀ E OBIETTIVI

La Giunta regionale, con propria Deliberazione n. 1596 del 20.11.2023, ha approvato la base giuridica per la concessione degli aiuti in favore degli operatori del settore vivaistico.
Con il presente avviso si stabiliscono le modalità di attuazione e di concessione degli aiuti della Regione Puglia nel settore vivaistico, nel rispetto dell'art. 26 Reg. UE 2472/2022, per le misure di aiuti destinati a compensare i costi della prevenzione, del controllo e dell'eradicazione di *Xylella fastidiosa* e dei relativi danni.
L'Osservatorio fitosanitario della Regione Puglia concede un aiuto a titolo di indennizzo del danno subito dalle imprese vivaistiche ricadenti nei territori interessati dall'applicazione delle misure di prevenzione e di protezione da *Xylella fastidiosa* soggette al divieto di movimentazione, in seguito all'aggiornamento delle stesse.
La situazione generata da detta emergenza fitosanitaria si configura come "perdita di competitività" in quanto dovuta ad evento indipendente dalla volontà dell'impresa.

2. DOTAZIONE FINANZIARIA

La dotazione finanziaria destinata agli aiuti in favore degli operatori del settore vivaistico è pari a € 5.000.000,00 (cinquemilioni/00).

Il presente avviso è a sportello e si procederà alla valutazione delle domande in ordine cronologico fino ad esaurimento delle risorse economiche.

3. SOGGETTI BENEFICIARI

Il presente avviso è riservato agli operatori professionali iscritti al RUOP con sede legale e centri aziendali in Puglia, la cui attività consiste nella riproduzione e commercio all'ingrosso delle piante e che, in seguito all'applicazione delle norme di prevenzione e di eradicazione di organismi nocivi ai vegetali (Reg. UE 2020/1201), hanno distrutto le piante specificate come definite dal Reg. UE 2016/2031, su base volontaria o per ingiunzione.

Possono beneficiare dell'indennizzo anche le imprese vivaistiche che successivamente alla distruzione delle piante specificate per *Xylella fastidiosa* abbiano variato la ragione sociale in caso di fusione, scissione, conferimento o cessione di azienda o di ramo di azienda risultante da atto pubblico o scrittura privata con firme autenticate da notaio (Circolare MIMIT n. 410823 del 06/12/2022).

4. CALCOLO DELL'AIUTO

La base di calcolo dell'indennizzo è costituita dagli Standard Value determinati da ISMEA. Tali valori standard sono stabiliti su analisi statistiche di serie storiche pluriennali desunte dai dataset sulle polizze agricole assicurative, su rilevazioni in campo e su valutazioni agronomiche. Tali valori sono approvati dal Ministero dell'agricoltura, della sovranità alimentare e delle foreste con DM n. 236537 del 05/05/2023, integrato da un ulteriore elenco di Standard Value per le produzioni vegetali per l'annualità 2023, approvato con DECRETO MASAF del 20 luglio 2023, pubblicato in G.U. n. 206 del 04/09/2023, che comprende sotto la "denominazione di prodotti" la tipologia di prodotto con il corrispondente standard value espresso in €/mq come riportato nella seguente tabella:

CODICE PRODOTTO	DENOMINAZIONE PRODOTTO	STANDARD VALUE (€/mq)
H92	VIVAI DI FRUTTICOLE	257
C55	VIVAI DI PIANTE DI OLIVO	98
H64	VIVAI DI PIANTE ORNAMENTALI IN VASO - ALBERI ORNAMENTALI CADUCIFOGLIE	114

H63	VIVAI DI PIANTE ORNAMENTALI IN VASO - ALBERI ORNAMENTALI SEMPREVERDI	114
H66	VIVAI DI PIANTE ORNAMENTALI IN VASO - ALTRE	114
H57	VIVAI DI PIANTE ORNAMENTALI IN VASO - ARBUSTI	100
H58	VIVAI DI PIANTE ORNAMENTALI IN VASO - ERBACEE PERENNI	127
H59	VIVAI DI PIANTE ORNAMENTALI IN VASO - PIANTE DA FIORE	103
H61	VIVAI DI PIANTE ORNAMENTALI IN VASO - RAMPICANTI	130
H62	VIVAI DI PIANTE ORNAMENTALI IN VASO - SIEPI	89
H30	VIVAI DI PIANTE ORNAMENTALI SOTTO SERRA	108

Gli importi espressi in €/mq sono la base di calcolo dell'indennizzo. La dimensione dei vasi è considerata direttamente proporzionale all'età delle piante oggetto di distruzione e di successivo indennizzo. In presenza di piante già distrutte con verbali ufficiali emessi da ispettori fitosanitari del SFR in cui si riporta il numero e la dimensione del vaso, il computo prevede il rapporto di contenimento massimo dei vasi per metro quadro, pertanto il calcolo di indennizzo sarà il seguente:

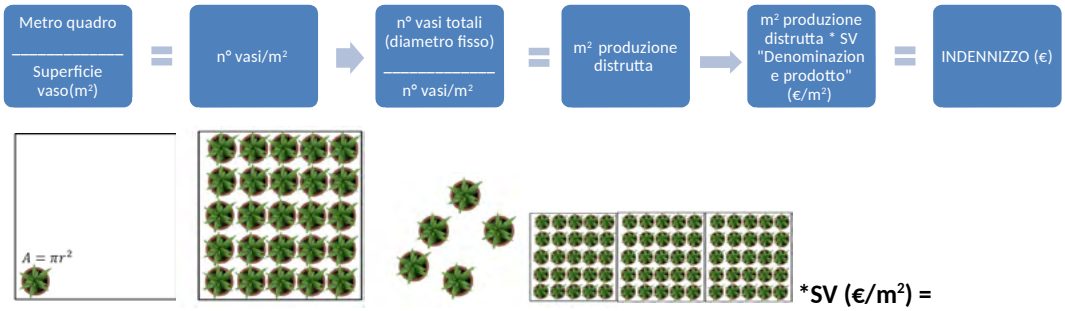

***SV (€/m²) = indennizzo (€)**

5. **ENTITÀ E INTENSITA' DELL'AIUTO PUBBLICO**

- l'aiuto per singola impresa, al fine di poter riconoscere l'indennizzo alla più ampia platea di beneficiari, non potrà eccedere il valore di 600.000,00 euro.
- Gli aiuti di cui al presente decreto possono essere cumulati con altri aiuti pubblici regionali, nazionali ed unionali, in relazione agli stessi costi ammissibili unicamente se tale cumulo non comporta il superamento dell'intensità di aiuto ammissibile, calcolato sulla base dello standard value, pari al 100% secondo l'articolo 26 del Regolamento (UE) 2472/2022.
- Dagli aiuti sono detratti eventuali premi assicurativi percepiti.

6. **REQUISITI PER L'ACCESSO**

Per accedere all'aiuto il richiedente deve:

- essere iscritto al RUOP (Reg. UE 2031/2016) in qualità di operatore vivaistico, avente sede legale e centri aziendali all'interno del territorio regionale pugliese;
- soddisfare i requisiti, le dotazioni e gli adempimenti ai sensi del Capo VII del D. lgs. n. 19 del 2 febbraio 2021 e DM MIPAF n. 0333987 del 27/07/2022;
- essere titolare di fascicolo aziendale su SIAN aggiornato alla data di presentazione dell'istanza, costituito ai sensi dell'art. 9 DPR 1.12.1999 n.503;

- certificare che la produzione per la quale viene richiesto l'indennizzo ricada nell'ambito territoriale di applicazione come da paragrafo 7, attraverso il proprio sistema di tracciabilità aziendale e per le piante specificate sensibili a *Xylella fastidiosa subspecie Pauca ST53*, riportate in Allegato I al Regolamento di esecuzione (UE) 2020/1201 e ss.mm.ii.;
- aver optato per la distruzione volontaria del materiale a seguito di richiesta trasmessa mediante PEC alla sezione Osservatorio fitosanitario o altrimenti essere destinatario di ingiunzione di distruzione da parte della stessa Sezione;
- detenere copia del verbale ufficiale di avvenuta distruzione del materiale emesso da ispettori della Sezione Osservatorio fitosanitario;
- trovarsi nel pieno e libero esercizio dei propri diritti, non essendo in stato di scioglimento o liquidazione e non essendo sottoposto a procedure di fallimento, liquidazione coatta amministrativa e amministrazione controllata, accordi di ristrutturazione, procedure di composizione della crisi da sovra indebitamento del consumatore (accordo o piano), liquidazione dei beni o nei casi in cui sia in corso un procedimento per la dichiarazione di una di tali situazioni;
- essere nelle condizioni di "assenza di reati gravi in danno dello Stato e dell'Unione Europea", per ai sensi degli artt. 94, 95 e 96 del D. Lgs. n. 36/2023;
- non presentare situazioni ostative al rilascio dell'informativa Antimafia non interdittiva ai sensi del D. Lgs. n. 159/2011 e ss.mm.ii..

L'aiuto non è concesso ove si accerti che la distruzione dei materiali vegetali è conseguenza della negligenza del beneficiario.

7. AMBITO TERRITORIALE E TEMPI DI APPLICAZIONE

L'Osservatorio fitosanitario con specifici provvedimenti dirigenziali in applicazione del Regolamento di esecuzione (UE) 2020/1201 ha istituito e aggiornato le aree delimitate in conseguenza della diffusione della malattia. L'istituzione e l'aggiornamento delle aree delimitate comportano il blocco della movimentazione delle piante specificate sensibili a *Xylella fastidiosa* (Wells et al.) presenti nelle aziende vivaistiche

L'ambito di applicazione del presente avviso, pertanto è definito dai seguenti provvedimenti:

- DDS n. 136 del 02/11/2020 "*Reg. (UE) 2020/1201 – DGR 548/2020 - Aggiornamento delle aree delimitate alla Xylella fastidiosa sottospecie Pauca ST53";*
- DDS n. 179 del 14/12/2020 "Reg. (UE) 2020/1201 – DGR 548/2020 - Aggiornamento delle aree delimitate alla Xylella fastidiosa sottospecie Pauca ST53" con la quale viene ulteriormente aggiornata la perimetrazione delle aree delimitate a seguito dei ritrovamenti di Xylella fastidiosa nei territori di Monopoli, Polignano e Canosa di Puglia;
- DDS n. 35 del 29/04/2021 "*Reg. (UE) 2020/1201 – DGR 538/2021 - Aggiornamento delle aree delimitate alla Xylella fastidiosa sottospecie Pauca ST53*" che ha aggiornato le aree delimitate alla Xylella fastidiosa sottospecie pauca ST53, alla luce del rinvenimento di piante infette in zona indenne;
- DDS n. 69 del 27/07/2021 "*Reg. (UE) 2020/1201 – DGR 538/2021 – Aggiornamento delle aree delimitate alla Xylella fastidiosa sottospecie Pauca ST53 ai sensi del comma 1 dell'art. 5 del Reg. UE 2020/1201*";
- DDS n. 127 del 17/11/2022 "*Xylella fastidiosa sottospecie Pauca ST53 - Aggiornamento delle aree delimitate ai sensi dell'art. 4 del Reg. UE 2020/1201*".

L'aiuto riguarda esclusivamente le piante specificate sensibili a *Xylella fastidiosa subspecie Pauca ST53* avviate alla coltivazione precedentemente l'ampliamento delle aree delimitate, riportate in allegato del Reg. UE 2021/1201, e successivamente modificate coerentemente al periodo di immobilizzazione considerato, in conformità con l'art. 26 del Regolamento UE 2472/2022 come indicato in allegato 1.

Il periodo entro il quale l'aiuto può essere concesso e quello entro il quale può essere erogato è stabilito dal Reg. (UE) 2022/2472 ed è pari, rispettivamente, a tre anni dalla data in cui sono stati registrati i costi o i danni causati da *Xylella fastidiosa* e quattro anni dalla medesima data (dal 23/11/2020 al 31/12/2027).

8. MODALITA' DI PRESENTAZIONE DELLE DOMANDE DI SOSTEGNO

Le domande di sostegno (allegato 2) devono essere trasmesse a mezzo PEC all'indirizzo osservatoriofitosanitario.regione@pec.rupar.puglia.it

La PEC deve recare in oggetto: "Domanda di sostegno art. 15 D.I. 2484/2020 successivamente modificata con D.I. 0321742 del 20/07/2022".

Non sarà presa in considerazione la documentazione trasmessa con differenti modalità. Eventuali domande inviate per posta, su supporto cartaceo, oppure con file non leggibili o danneggiati saranno ritenute irricevibili.

Alla domanda di sostegno, redatta secondo il modello in allegato 2 al presente avviso e firmata digitalmente dal legale rappresentante del soggetto richiedente, devono essere allegati i seguenti documenti:

1) Dichiarazione volontaria di intento di distruzione delle piante specificate per *Xylella fastidiosa subspecies Pauca ST 53*, trasmessa mediante PEC alla Sezione Osservatorio fitosanitario o verbale di ingiunzione di distruzione;

2) Planimetria catastale con i lotti georeferenziati delle piante specificate destinate alla distruzione identificate attraverso il sistema di tracciabilità aziendale;

3) Verbale di distruzione redatto e sottoscritto da un ispettore fitosanitario dell'Osservatorio fitosanitario della Regione Puglia a seguito di ispezione visiva delle piante sottoposte a distruzione;

4) Documento di riconoscimento del richiedente l'indennizzo;

Le domande di sostegno carenti degli elementi essenziali sopra elencati e/o trasmesse con modalità difformi da quelle sopra indicate saranno considerate irricevibili.

9. CONCESSIONE DELL'AIUTO

La Regione Puglia, Sezione Osservatorio Fitosanitario, verifica per ciascuna domanda, secondo l'ordine cronologico di arrivo, la completezza e l'inerenza della documentazione presentata e sulla base delle dichiarazioni rese il possesso dei requisiti per la partecipazione all'avviso.

In caso di documentazione affetta da irregolarità sanabili, la Regione Puglia può fissare un termine congruo per la regolarizzazione. In caso di mancato o tardivo riscontro o di mancanza dei requisiti soggettivi oppure oggettivi per la partecipazione, ovvero, di altre irregolarità non sanabili, il proponente è escluso dalla concessione dell'aiuto.

Qualora in fase istruttoria si accertino false dichiarazioni, rese per negligenza grave ovvero casi di false dichiarazioni rese intenzionalmente, si procederà all'esclusione della domanda di aiuto, fermi restando gli obblighi di comunicazione all'Autorità giudiziaria.

A seguito della verifica effettuata il Dirigente della Sezione Osservatorio fitosanitario adotterà i provvedimenti conseguenti per gli aventi diritto al contributo, con l'indicazione dell'importo concedibile per ciascuna domanda ammessa, calcolata sulla base degli standard value. La pubblicazione di tali provvedimenti costituisce notifica agli interessati.

10. ISTRUTTORIA TECNICO AMMINISTRATIVA E MODALITA' DI EROGAZIONE DELL'AIUTO

Al provvedimento di concessione del Dirigente della Sezione Osservatorio Fitosanitario seguirà la fase di istruttoria tecnico-amministrativa consistente nel controllo sulle dichiarazioni rese in fase di istanza, verifica della regolarità contributiva e controllo in loco successivamente al quale sarà rilasciato un verbale da parte di un ispettore fitosanitario dell'Osservatorio fitosanitario della Regione Puglia.

L'erogazione del sostegno pubblico concesso è effettuata dalla Regione Puglia a seguito esito positivo delle verifiche sopra indicate . L'eventuale esito negativo delle precedenti verifiche sarà comunicato a mezzo PEC ai titolari delle domande di aiuto ai sensi dell'art. 10 bis della L. 241/90. Avverso tale esito negativo i titolari della domanda potranno presentare richiesta di riesame nelle modalità e nei termini consentiti. In caso di conferma dell'esito negativo delle verifiche si procederà all'esclusione della domanda di aiuto dai benefici.

Il contributo concesso sarà successivamente erogato in un'unica soluzione.

Il beneficiario si assume la responsabilità di conservare, per almeno 5 (cinque) anni dalla data del provvedimento di concessione, la documentazione relativa all'ottenimento del beneficio, al fine di renderla disponibile per eventuali controlli da parte degli Enti delegati.

La concessione degli aiuti di cui al presente avviso è disposta nell'ambito del regime di aiuto di Stato **SA. 110352** validata dalla Commissione europea il 27.11.2023, ai sensi dell'art. 108 TFUE.

11. CUMULO

Gli aiuti di cui al presente decreto possono essere cumulati con altri aiuti pubblici regionali, nazionali ed unionali, in relazione agli stessi costi ammissibili unicamente se tale cumulo non comporta il superamento dell'intensità di aiuto ammissibile pari al 100% secondo l'articolo 26 del Regolamento (UE) 2472/2022;

Dagli aiuti sono detratti eventuali premi assicurativi percepiti.

12. IMPEGNI DEI BENEFICIARI

Gli impegni che i beneficiari assumono sono:

- consentire controlli ed ispezioni da parte dei funzionari regionali o di altre Amministrazioni;
- conservare, per almeno 5 (cinque) anni dalla data dell'erogazione del pagamento previsto, la documentazione relativa all'ottenimento del beneficio, al fine di renderla disponibile per eventuali controlli da parte degli Enti delegati;
- non richiedere aiuti a valere su altre fonti di finanziamento per il medesimo oggetto di sostegno;
- rispettare la legge regionale n. 28/2006 "Disciplina in materia di contrasto al lavoro non regolare" e del Regolamento regionale attuativo n. 31 del 27/11/2009;
- rispettare le norme sulla sicurezza sui luoghi di lavoro ai sensi del D. lgs. n. 81/2008 e ss.mm.ii..

Il mancato rispetto degli impegni stabiliti dal presente bando comporta la decadenza dal contributo concesso e la restituzione di quanto erogato, nonché degli interessi legali maturati.
Il soggetto beneficiario s'impegna inoltre a richiedere e acquisire le certificazioni opportune e indispensabili per dimostrare il rispetto degli impegni assunti.

13. RICORSI E RIESAMI

- Avverso ogni provvedimento emesso nel corso del procedimento sarà possibile presentare, nei termini consentiti, ricorso gerarchico o ricorso giurisdizionale.
- Il ricorso gerarchico dovrà essere indirizzato al Direttore del Dipartimento Agricoltura, Sviluppo Rurale ed Ambientale – Lungomare Nazario Sauro 45/47 – 70121 Bari - PEC: direttore.areasvilupporurale.regione@pec.rupar.puglia.it entro e non oltre 30 giorni dalla data di notifica della comunicazione degli esiti istruttori.
- Non è consentito il ricorso per omessa lettura della PEC qualora la notifica dell'atto avverso il quale si ricorre è avvenuta tramite questo strumento di comunicazione.
- Il ricorso giurisdizionale, invece, va presentato all'Autorità Giudiziaria competente nel rispetto delle procedure e dei tempi stabiliti nell'ordinamento giuridico.
- Eventuali richieste di riesame, infine, devono essere presentate dal richiedente direttamente all'ufficio che ha curato l'istruttoria tecnico-amministrativa per la quale si chiede il riesame. La richiesta di riesame deve essere adeguatamente motivata e supportata da idonea documentazione, ove pertinente.

14. MOTIVI DI DECADENZA E REVOCA DEL CONTRIBUTO

Fermo restando quanto previsto in precedenza, costituiscono sempre motivi di decadenza dal contributo:

- il mancato rispetto di impegni, obblighi e vincoli;
- la perdita sopravvenuta di requisiti da possedere per l'intera durata dell'operazione;
- l'accertamento ex-post di indicazioni o dichiarazioni "non veritiere" di fatti, stati e situazioni determinanti ai fini del rilascio del contributo, anche nel caso in cui avrebbero comportato la concessione di un contributo di importo ridotto;
- l'accertamento, da parte della struttura competente, di irregolarità (difformità e/o inadempienze) che comportano la decadenza del sostegno;
- il rifiuto del beneficiario a cooperare al buon esito di qualsiasi attività di controllo presso l'azienda;
- la rinuncia al contributo da parte del beneficiario;

15. RECESSO, RINUNCIA

Per recesso degli impegni assunti si intende la rinuncia volontaria al contributo. L'istanza di rinuncia deve essere presentata dal beneficiario alla Sezione Osservatorio fitosanitario.
Il recesso per rinuncia volontaria comporta la decadenza totale dell'aiuto e il recupero delle somme già erogate, maggiorate degli interessi legali.

16. RELAZIONI CON IL PUBBLICO

Ai sensi dell'art. 5 della L. 241/1990, responsabile del procedimento è la dott.ssa Loredana Lanzellotti. Eventuali chiarimenti potranno essere richiesti a mezzo PEC all'indirizzo: OSSERVATORIOFITOSANITARIO.REGIONE@PEC.RUPAR.PUGLIA.IT. Ulteriori informazioni possono essere acquisite dal sito web: https://www.regione.puglia.it/web/rigenerazione-olivicola

17. INFORMATIVA E TRATTAMENTO DATI PERSONALI

I dati relativi all'intervento ed al soggetto beneficiario sono trattati dalla Regione Puglia ai sensi della normativa in vigore in materia di protezione dei dati personali (Decreto Legislativo n. 196/2003, Regolamento (UE) 2016/679), qualora applicabile, e sono utilizzati per le finalità connesse alla realizzazione dell'intervento di sostegno, anche con l'ausilio di mezzi elettronici, tramite soggetti delegati.

I dati relativi all'attuazione dell'intervento, così come riportati nel sistema informativo di monitoraggio finanziario, fisico e procedurale, saranno resi disponibili per gli organi istituzionali deputati al monitoraggio e al controllo.

I dati relativi all'operazione ammessa a contribuzione finanziaria saranno resi disponibili al pubblico.

Il soggetto beneficiario si impegna a comunicare dette circostanze ai soggetti esecutori dei lavori/servizi o fornitori dei beni mobili.

Qualora la Regione Puglia dovesse avvalersi di altri soggetti per l'espletamento delle operazioni relative al trattamento, l'attività di tali soggetti sarà in ogni caso conforme alle disposizioni di legge in materia. Per tali finalità, i dati personali potranno essere comunicati a soggetti terzi, che li gestiranno quali responsabili del trattamento, esclusivamente per le finalità stesse.

18. NORME FINALI E DI RINVIO

Per tutto quanto non espressamente previsto dal presente Avviso, si rinvia alla normativa vigente.

Copia integrale del presente avviso comprensivo dei relativi allegati, è pubblicato sul Bollettino Ufficiale della Regione Puglia e sul sito istituzionale della Regione Puglia: www.regione.puglia.it – Sezione Amministrazione trasparente in attuazione del D.Lgs. 33/2013.



REGIONE
PUGLIA

DDS. n.136 del 02/11/2020

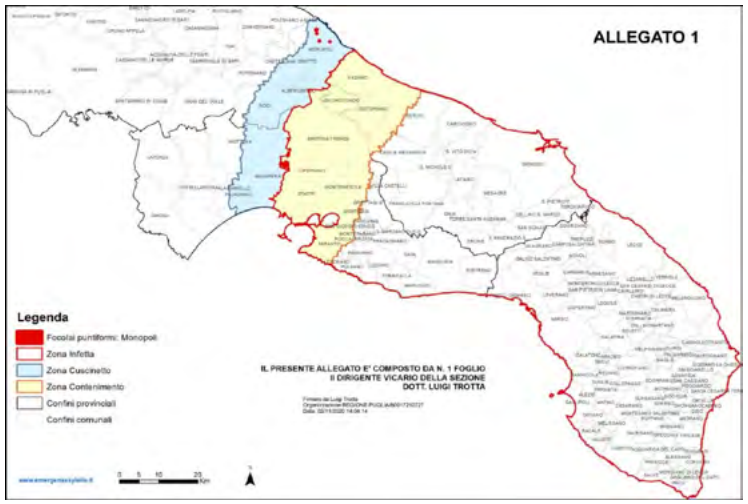

DDS n. 179 del 14/12/2020



Aggiornamento delle aree delimitate *Xylella fastidiosa sottospecie Pauca ST53*, ai sensi del Reg (UE) 2020/1201 art. 4 comma 2 con focolai e zone cuscinetto di Monopoli, Polignano a Mare e Canosa di Puglia come riportati in *Tabella A*. Possono richiedere l'indennizzo le imprese vivaistiche ricadenti nelle aree identificate dai fogli riportati in Tabella A e che hanno distrutto o avevano in produzione piante specificate in elenco precedentemente al 14/12/2020.

Tabella A		**Piante specificate sensibili alla Xylella fastidiosa sottospecie pauca ai sensi del Reg. (UE) 2020/1201 del 14 agosto 2020**
Piante in produzione entro il 14/12/2020 con aggiornamento delle aree delimitate in applicazione alla DDS 179/2020		Acacia; Amaranthus retroflexus L.; Asparagus acutifolius L.; Catharanthus roseus (L.) G. Don; Chamaesyce canescens (L.) Prokh.; Chenopodium album L.; Cistus albidus L.; Cistus creticus L.; Citrus; Coffea; Dimorphoteca fruticosa (L.) DC.; Dodonaea viscosa (L.) Jacq.; Eremophila maculata (Ker Gawler) F. von Müller.; Erigeron; Euphorbia chamaesyce L.: Euphorbia terracina L.; Grevillea juniperina Br.; Hebe; Heliotropium europaeum L.; Hibiscus; Laurus nobilis L.; Lavandula angustifolia Mill.; Lavandula dentata L.; Lavandula stoechas L.; Myoporum insulare Br.; Myrtus communis L.; Nerium oleander L.; Olea europaea L.; Osteospermum fruticosum (L.) Norl.; Pelargonium x fragrans Willd. (syn. Pelargonium fragrans E. Mey.); Phillyrea latifolia L.; Polygala myrtifolia L.; Prunus; Rhamnus alaternus L.; Rosmarinus officinalis L.; Spartium junceum L.; Vinca minor L.; Westringia fruticosa (Willd.) Druce; Westringia glabra Br.
CANOSA DI PUGLIA	66;71;66;61;69;71;70;67;68 (intero foglio)	
CASTELLANA GROTTE	4;5;6;9;15 (intero foglio)	
CONVERSANO	97;101 (intero foglio)	
MINERVINO MURGE	2;3;5;8;9;10 (intero foglio)	
MONOPOLI	1;2;3;7;14;37;49;50;63;67 (intero foglio)	
POLIGNANO A MARE	24;31;32;33;37;38;39;45;46;56;57;58;59;60 ;	

	61;62;63;64;65;66 (intero foglio)	

DDS n. 179 del 14/12/2020



DDS n. 35 del 29/04/2021

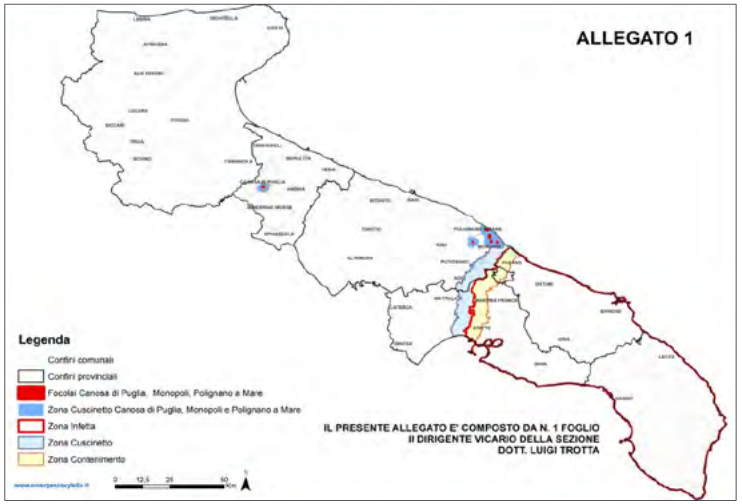

Aggiornamento delle aree delimitate alla Xylella fastidiosa sottospecie Pauca ST53, ai sensi del Reg (UE) 2020/1201 art. 4 comma 2 si configura una riduzione dell'area delimitata in quanto l'area cuscinetto passa da una distanza di 10Km a 5Km dal confine tra la zona infetta e la zona cuscinetto, escludendo così per i comuni sotto elencati i fogli riportati in *Tabella B* che diventano area indenne. Pertanto le produzioni effettuate a partire dal 14/12/2020 al 29/04/2021 nei territori sotto indicati **non possono essere oggetto di indennizzo**.

Tabella B	
MASSAFRA	37; 38; 53 (intero foglio)
MOTTOLA	20; 22; 23;24;25;26;27;28; 29; 44;46; 47; 48; 49; 50; 51; 52;53; 54; 56; 65; 66; 67; 68; 69; 70; 71; 72; 83; 84;85; 86; 87; 88; 89; 97; 98; 99; 100; 101; 102; 103; 104; 111; 112; 113; 114; 115; 123; 124; 125; 126; 131; 132; 133; 135; 136; 137; 138 (intero foglio)
PALAGIANO	4; 5;6;7; 9; 10; 11; 12; 13; 14; 17; 18; 19; 20; 21; 22; 23; 24; 25; 26; 27; 28; 29; 30; 31; 32; 33; 34; 35; 36; 37; 38; 39; 40; 41; 42; 43; 44; 47; 48; 49; 50; 52 (intero foglio)
CASTELLANA GROTTE	24; 29; 30; 31; 34; 35; 36; 37; 38; 39; 40; 41; 42; 43; 44; 45;46; 47; 48; 49; 50; 51; 52; 53; 54; 55; 56; 59; 60 (intero foglio)
MONOPOLI	69; 81; 82; 83; 84; 96; 97;98; 99; 100; 101; 102; 103; 114; 115; 116; 117; 118; 128 (intero foglio)
NOCI	4; 5; 6; 7; 8; 9; 10; 16; 17; 18; 22; 30; 31; 32; 33; 34; 37; 38; 39; 40; 41; 42; 43; 53; 54; 55; 56; 69; 70; 71; 72; 73; 74; 75; 76; 84; 85; 86; 87; 88; 89; 90; 102; 103; 104; 105; 106; 115; 116; 117; 118; 119; 127; 128; 133 (intero foglio)

PUTIGNANO	38; 39; 53; 54; 55; 56; 57; 68; 69; 70; 71; 72; 73; 74; 75; 77 (intero foglio)

DDS n. 35 del 29/04/2021

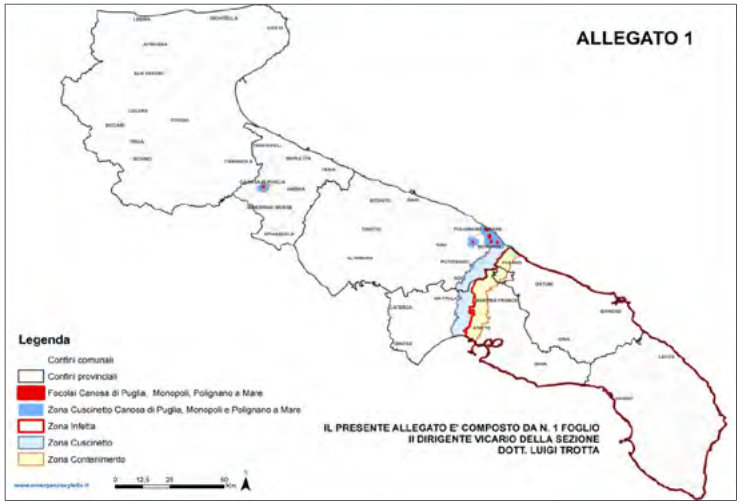

DDS n. 69 del 27/07/2021

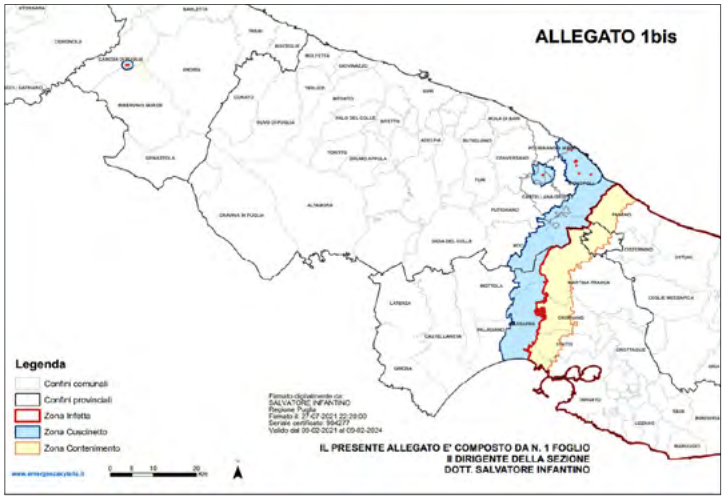

Aggiornamento delle aree delimitate alla Xylella fastidiosa sottospecie Pauca ST53, ai sensi del Reg (UE) 2020/1201 art. 4 comma 2 con DDS N. 69 DEL 27/07/2021 che applica all'area delimitata di Canosa la deroga di cui al comma 1 dell'art. 5 del Reg. UE 2020/1201 riducendo la zona cuscinetto a una larghezza non inferiore a 1 km, escludendo dall'area delimitata i fogli riportati in *Tabella C* che diventano area indenne. Pertanto le produzioni effettuate a partire dal 29/04/2021 nei territori sotto indicati **non possono essere oggetto di indennizzo**.

Tabella C	
CANOSA DI PUGLIA	61; 66; 67; 68; 69; 70; 71 (intero foglio)
MINERVINO MURGE	2; 3; 5; 8;9;10 (intero foglio)

DDS n. 69 del 27/07/2021

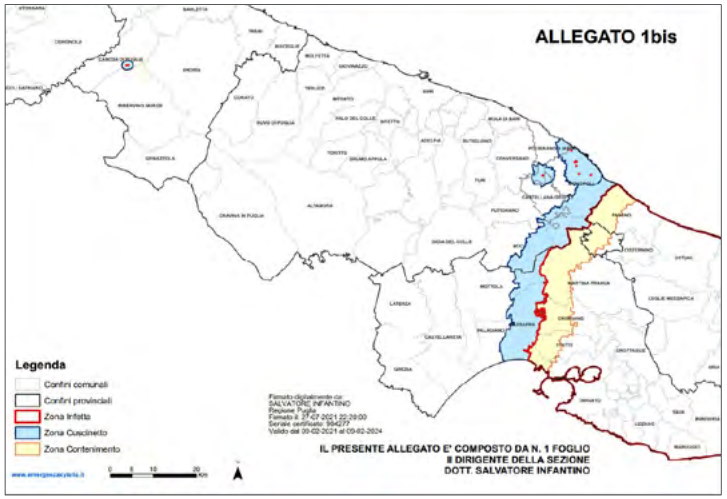

DDS n. 127 del 17/11/2022

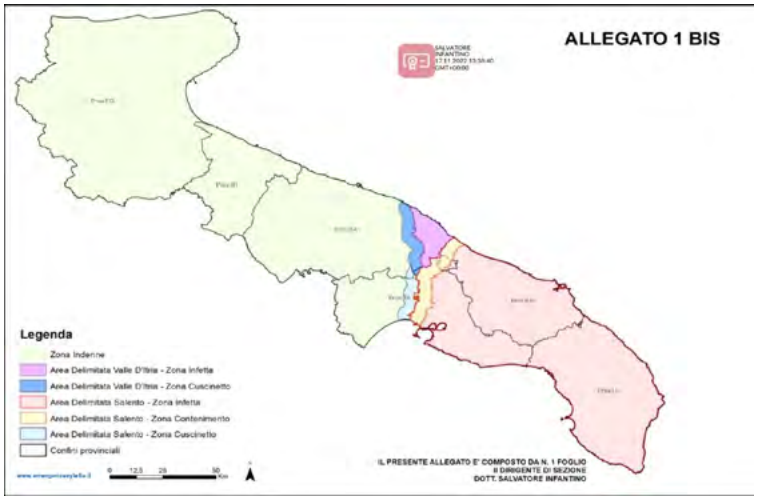

Aggiornamento delle aree delimitate alla Xylella fastidiosa sottospecie Pauca ST53, ai sensi del Reg (UE) 2020/1201 art. 4 comma 2 che prevede l'istituzione di una nuova area delimitata denominata "Valle D'Itria" la cui zona infetta comprenda l'intero agro comunale di Polignano, Monopoli, Alberobello e parte dell'agro di Castellana Grotte nelle quali adottare misure di eradicazione di cui agli articoli da 7 a 11 del Reg. UE 2020/1201 come riportati in *Tabella D*. Possono richiedere l'indennizzo le imprese vivaistiche ricadenti nelle aree identificate dai fogli riportati in *Tabella D* e che hanno distrutto o avevano in produzione piante specificate in elenco precedentemente al 17/11/2022.

Tabella D	
CASTELLANA GROTTE	1;2;3;7;8;10;11;12;13;14;16;17;18;19;20;21;22;23;24;25;26;27;28;29;30;31;32;33;34;35;36;37;38;39;40;41;42;43;44;45;46;47;48;49;50;51;52;53;54;55;56;59;60 (intero foglio)
CONVERSANO	1;2;3;4;5;6;7;9;10;11;12;13;14;20;21;22;23;24;25;26;29;30;31;32;33;39;40;41;42;43;44;45;52;53;54;55;56;57;58;65;66;67;68;69;70;77 (intero foglio)
CONVERSANO	**Foglio 8 particelle:** 1;2;3;4;5;6;7;12;21;22;23;24;25;26;29;30;31;32;33;34;35;38;39;40;41;42;43;44;45;46;47;48;49;51;52;53;54;55;56;57;58;59;60;61;62;63;64;67;68;69;70;71;72;73;75;76;77;78;79;80;81;83;84;85;86;87;88;90;91;92;93;94;95;96;97;98;99;100;101;102;103;118;119;120;121;122;123; 124;125;128;129 **particelle parziali:** 19;20;65;82;89;117

	Foglio 19 particelle: 3;4;6;7;11;12;14;20;21;23;33;35;37;64;73;74;78;79;80;81;92;93;95;96;119;131;133;160;197;206;214;215;221;225;226;230;237;238;239;255;258;262;263;264;265;267;278;288;317;319;321;322;323;324;326;327;328;330;343;344;345;347;348;352;353;354;355;356;359;360;362;363;364;366;371;373;376;386;387;389;390;391;392;393;394;395;397;398;399;400;402;407;410;411;413;414;415;416;417;418;419;436;438;439;458;459;460;461;462;472;476;478;479;480;481;482;484;485;486;487;488;489;490;491;492;493;494;495;496;497;498;499;500;501;502;503;504;505;506;507;508;510;511;512;513;514;515;516;517;518;519;520;521;522;523;524;525;526;527;528;529;531;532;611;612;613;625;626;628;629;630;631;640;641;652;653;659;665;666;667;673;674;675;677;698;699;716 **particelle parziali**: 2;9;10;17;50;63;116;130;208;210;282;283;284;286;287;318;320;325;340;370;422;427;447;452;454;533;534;568;569;598;610;614;624;644;648;655;657;661;676. **Foglio 28 particelle:** 33;67;68;72;75;76;114;115;155;189;190;199;221;223;224;225;257;258;259;260;261;262;263;264;265;273;274;275;276;277;278;279;280;282;283;291;293;320;322;323;324;325;326;327;328;329;330;331;335;336; 337;338;339;353;375;376;377;378;379;380;382;407;417;423;424;435 **particelle parziali**: 32; 55; 152; 154; 200: 201; 202; 207; 215; 355; 363; 364; 388; 389; 436; 437 **Foglio 39 particelle:** 26;27;28;42;44;76;84;100;105;106;107;115;116;130;131;137;143;144;145;146;147;148;203;205;208;210;216;219;221;232;251;262;279;280;281;282;300;303;320;322;324;327;329;330;336;337;364;377;383;384;394;402;404;405;413;416;425;426;427;428;429;430;432;433;436;437;438;445;448;449;451;462;463;464;471;473;475;476;478;479;480;482;484;490;491;492;495;497;500;501;506;507;519;522;534;547;548;549;551;553;561;562;563;587;588;590;646;647;648;649;651;657;658;676;678;681;683;686;688;691;693;694;695;697;700;711;713;714;715;716;731;732;736;737;738;740;744;765;862;865;866;869;871;872;896;898;899;904;906;907;916;921;933;962;963;977;981;982;983;984;985;986;990;999;1001;1032;1034;1041;1286;1288;1289;1290;1291;1293;1304;1306;1335;1338;1344;1349;1354;1355;1364;1419;1423;1489;1493;1497;1498;1503;1504;1509;1510;1511;1518;1520;1522;1530;1536;1545;1559;1560;1571;1586;1587;1588;1589;1598;1599;1610;1639;1645;1647;1656;1657;1658;1659;1662;1663;1664;1667;1668;1678;1679;1681;1682;1683;1685;1687;1688;1692;1694;1696;1698;1699;1708;1709;1717;1805;1813;1816;1817;1818;1819;1826;1827;1829;1832;1833;1834;1841;1854;1862;1867;1870;1871;1875;1876;1878;1885;1891;1892;1895;1896;1901;1903;1912;1916;1917;1918;1922;1923;1926;1927;1948;3004;3005;3006;3007;3008;3009;3011;3019;3020;3026;3027;3028;3033;3035;3037;3038;3042;3051;3052;3053;3055;3056;3058;3060;3062;3063;3065;3067;3068;3069;**particelle parziali**: 17;25;41;74;75;201;214;284;285;286;306;376;1035;1058;1272;1274;1417;1654;1671;1812;1825;1828;1835;1837;1842;1877;1890;3030;3040;3048. **Foglio 40 particelle**: 5;13;14;16;17;18;19;25;26;27;31;34;43;45;46;48;50;54;55;56;58;63;64;66;67;68;69;74;79;82;83;84;94;98;122;125;128;149;150;152;170;172;174;181;183;185;192;193;194;195;215;223;229;244;245;246;247;249;277;278;289;291;292;293;294;298;299;301;380;382;433;456; 471; 500;522;583;585;596;597;601;607;613;668;671;694;720;754;760;765;768;786;787;788;789;790;791;792;793;794;795;796;797;798;799;819; 820;821; 826;827;830;834;893;894;899;900;903;904;906;913;918;919;923;928;929;930;932;934;994;996;997;1002;1004;1005;1007;1014;1015;1018; 1019;1022; 1037;1070;1074;1078;1081;1082;1083;1084;1085;1094;1095;1100;1101;1102;1103;1106;1107;1113;1114;1115;1116;1117;1119;1120;1121; 1125;1127; 1138;1141;1142;1143;1144;1145;1146;1173;1174;1175;1182;1183;1184;1185;1187;1188;1189;1190;1191;1196;1197;1198;1202;1204;1205; 1206;1210; 1211;1212;1213;1214;1215;2691;2706;2707;2708;2710;2711;2713;2714;2715;2717;2718;2733;2736;2737;2748;2749;2750;2751;2752;2753; 2754;2760;2761;2762 **particelle parziali**: 11; 37; 39; 41; 593; 594; 599. **Foglio 51 particella**: 292; **particelle parziali:** 250; 251; 252; 291; 301; 363.

	Foglio 52 particelle: 1;13;14;15;27;29;31;58;61;63;64;65;80;83;85;86;87;88;89;90;91;103;108;109;128;130;131;133;134;135;142;143;146;155;158;159; 160;166;167;177; 182;183;184;196;202;203;204;205;207;208;209;222;254;255;270;290;314;320;332;336;345;347;373;376;549;555;563;564;575;576;577;578;579;580; 581;584;607;628;635;642;644;646;670;672;674;675;676;677;681;719;720;730;735;744;755;763;764;765;766;767;798;809;811;827;899;904; 905;909; 915;922;924;943;944;951;952;953;954;955;959;977;980;986;992;994;1007;1012;1015;1016;1018;1019;1033;1036;1045;1051;1065;1071;1072; 1073; 1085;1102;1226;1228;1230;1232;1256;1257;1258;1260;1261;1262;1264;1266;1270;1272;1273;1332;1333;1334;1342;1343;1344;1345;1346;1347; 1348; 1392;1393;1395;1397;1399;1411;1412;1414;1416;1428;1429;1439;1444;1449;1456;1463;1467;1471;1472;1473;1478;1480;1484;1486;1487;1488; 1495; 1510;1518;1519;1520;1521;1522;1523;1524;1525;1526;1527;1533;1534;1535;1536;1540;1542;1565;1570;1573;1577;1578;1582;1583;1584;1585; 1586; 1587;1588;1589;1590;1592;1644;1645;1646;1648;1649;1653;1654;1655;1656;1657;1683;1686;1687;1689;1694;1695;1696;1699;1704;1705;1714; 1715; 1716;1721;1726;1727;1729;1737;1738;1739;1740;1741;1742;1745;1746;1747;1748;1750;1751;1752;1766;1768;1771;1773;1775;1777;1779;1781; 1782; 1783;1784;1785;1786;1787;1788;1812;1820;1823;1826;1827;1829;1830;1846;1847;1848;1859;1860;1861;1862;1865;1874;1876;1877;1878; 1879;1880; 1881;1900;1904;1917;1920;1926;1927;1931;1932;1937;1938;1939; **particelle parziali:** 28;30;107;144;190;201;219;233;234;294;296;397; 398;399;1030; 1154;1184;1192;1287;1402;1419;1423;1434;1451;1541;1567;1569;1571;1690;1697;1731;1732;1749;1831;1853;1854;1855;1915;1916;1941. **Foglio 63 particelle:** 76;120;123;124;125;129;132;151;234;247;294;295;307;308;309;310;311;312;422;424;426;431;476;507;508;509;510;511;512; 513;514;515;516;517;518;522;524;547; **particelle parziali:** 54;136;145;146;233;245;246;248;281;290;292;317;318;428;454;455;457;502;503;504; 505;506;520;521;525;546. **Foglio 64 particelle**: 5;10;11;13;14;16;17;18;19;20;21;22;23;24;26;27;28;29;30;32;33;34;37;38;39;40;44;46;48;49;50;52;54;55;57;59;60;61;63;64;68;69;70;72;74;75;76;80;81; 83;84;85;86;88;89;90;91;92;94;95;96;98;100;101;103;104;105;106;107;108;109;110;111;112;113;114;115;116;117;118;119;121;124;125;127;128;131; 133;134;135;136;137;139;140;141;142;143;145;146;147;148;149;150;151;152;153;158;163;164;166;169;170;171;172;173;174;175;176;177;181;182;185 ;186;187;189;190;191;192;193;194;195;196;197;201;202;203;204;209;210;211;212;214;215;218;221;222;223;226;228;229;230;231;233;234;235;237; 239;240;241;242;246;247;248;249;250;251;252;254;255;258;259;260;263;264;265;268;269;271;272;273;274;275;276;277;278;279;280;281;283;284;285 ;290;291;292;293;294;295;296;297;298;299;300;301;302;303;304;305;306;307;308;309;310;311;313;314;315;316;317;318;319;320;322;323;324;325; 326;329;330;331;332;333;336;337;338;339;341;343;344;345;348;350;351;352;353;354;356;357;358;359;360;361;362;363;364;367;369;370;371;372;373 ;375;380;381;382;383;385;387;388;389;390;391;392;393;394;395;397;398;399;400;401;402;403;404;406;407;408;409;410;411;412;413;414;415;416; 417;418;419;420;421;422;425;428;429;430;431;432;433;434;444;445;446;762;764;765;769;770;771;778;779;780;782;783;785;788;789;804;805;807;809 ;812;814;815;817;818;819;820;821;822;823;824;825;826; **particelle parziali**: 78;87;167;168 **Foglio 76 particelle:** 28;29;35;36;37;38;39;40;41;42;49;50;70;72;98;99;103;104;105;106;120;121;143;144;145;163;164;165;174;175;184;185;202;207;208;209;210;211;212; 213;214;215;217;218;219;220;221;222;223;224;225;226;227;232;261;263;264;265;268;269;275;280;285;290;291;292;296;298;302;308;309;310;311;312 ;313;314;321;322;323;337;338;342;510;514;517;520;521;522;524;525;528;530; **particelle parziali**: 5;21;25;26;27;47;48;100;101;142;182;183;187;201; 236;237;283;284;515. **Foglio 80 particelle:**

	5;14;290;316; **particelle parziali:** 1;4;13;21;129;132. **Foglio 81 particelle:** 1;3;4;6;7;8;9;10;12;13;16;17;18;19;20;22;24;25;26;27;28;29;30;32;33;34;35;36;38;39;40;41;42;44;45;46;47;48;49;50;51;52;54;55;56;57;58;59;60;61;62;63;64;66;67;68;69;70;71;74;75;76;78;79;80;81;82;83;84;85;86;87;88;89;90;91;92;93;97;98;100;101;102;103;104;105;106;109;110;111;112;113;114;115;116;117;118;119;120;121;122;123;124;125;126;127;128;129;136;137;138;139;140;141;142;143;144;145;146;147;148;149;150;151;152;153;154;155;156;157;159;160;161;162;164;165;175;176;177;178;179;180;181;182;209;210;212;213;214;216;217;218;219;220;221;222;223;230;231;233;237;239;240;241;242;243;244;246;247;249;256;257;258;259;260;261;262;263;264;265;266;267;269;270;271;272;273;275;276;277;278;279;282;284;285;287;288;291;294;295;296;297;298;300;302;303;304;305;306;307;308;309;310;311;312;313;314;315;316;323;324;325;326;327;328;329;330;331;332;334;335;342;343;346;348;363;364;365;367;368;369;370;371;372;373;374;376;377;378;379;380;382;384;387;388;389;390;391;392;393;394;395;396;397;398;401;402;403;404;405;406;407;408;409;412;413;414;418;421;424;425;426;428;430;432;436;437;438;439;440;441;442;443;444; **particelle parziali:** 77;133;134;135;170;174;207;208;224;229;251;268;286;292;317;318;399;400; **Foglio 91 particelle:** 18;20;22;23;24;25;26;27;28;29;30;31;32;34;35;36;37;38;39;40;41;42;43;44;45;46;47;48;49;50;58;59;89;91;92;112;114;116;117;118;119;120;121;122;140;146;148;152;165;166;167;175;176;180;188;204;213;215;235;245;246;248;249;250;251;252;264;265;267;272;281;294;295;296;297;298;316;322; **particelle parziali**: 17;19;57;61;62;90;107;111;113;115;127;134;139;147;160;161;164;168;169;170;171;172;173;174;189;202;203;205;206;209;210;214;225;226;232;239;240;241;268;270;271;315. **Foglio 103 particelle:** 72;543;551;733; **particelle parziali**: 71;84;86;88;448;542;552 **Foglio 110 particelle:** 3;5;11;12;13;14;27;29;30;32;33;34;39;40;41;42;43;44;45;55;59;60;61;62;63;72;83;121;144;153;154;155;170;172;173;174;175;176;177;178;179;182;224;242;243;244;250;253;254;273;277;282;298;304;305;306;307;310;311;312;313;314;317;323;324;331;333;334;335;336;337;352;353;371;372;373;374;377;378;398;399;425;426;427; particelle parziali: 1;46;47;52;53;54;56;57;70;80;89;90;102;133;139;140;142;168;217;233;241;274;309;320;325;332;365;369;418;420;421;435 **Foglio 115 particelle:** 20;21;22;23;24;28;29;30;31;32;35;36;37;38;39;40;41;42;43;50;52;53;57;58;59;61;62;63;64;65;66;67;69;78;79;80;81;82;84;86;89;92;93;95;96;103;104;111;112;114;115;117;118;119;120;121;123;124;125;126;127;128;129;130;131;132;135;137;138;139;140;141;155;156;157;158;159;160;161;162;163;165;166;167;169;170;171;172;174;175;176;177;178;187;188;189;190;191;192;193;194;195;196;197;198;199;200;202;203;204;205;207;208;209;210;211;212;213;214;215;216;217;218;219;220;226;227;228;230;231;236;238;241;242;243;245;247;248;249;251;255;257;258;259;260;263;264;265;266;267;268;269;270;271;272;278;279;280;281;283;284;286;287;289;290;291;292;294;295;296;297;298;299;300;301;303;304;305;313;314;315;316;317;318;320;321;323;324;325;327;328;329;330;332;334;335;336;337;338;348;352;353;354;355;356;362;363;364;365;367;369;378;379;380;383;385;390;391;395;396;397;398;399;400;402;403;404;405;406;407;408;409;410;411;412;413;416;417;418;419;420;421;422;423;424;425;426;427;428;429;430;431;432;433;434;435;436;437;440;442;446;450;451;452;453;454;455;456;458;459;461;462;463;464;465;466;478;479;482;483;484;485;486;487;488;498;500;501;506;508;509;510;511;512;513;523;524;525;527;528;529;530;532;533;535;536;537;538;539;540;541;542;554;555;556;557;558;559;560;561;562;563;564;

	565;569;570;571;573;575;576;577;578;579;580;581;582;583;584;585;586;587;588;591;592;593;594;597;598;609;610;611;612;615;616;617;618;619;620;621;622;623;624;625;626;627;630;632;634;635;637;638;639;653;654;655;657;660;661;662;663;664;665;666;667;668;669;670;678;679;680;681;682;683;685;686;687;688;689;691;693;694;695;696;697;698;700;701;702;703;706;707;708;709;710;711;714;716;717;718;719; **particelle parziali**:49;54;102;107;239;358;359;361;368;374;375;382;384;467;468;572;574;699 **Foglio 117 particelle:** 1;2;3;4;5;6;7;8;10;11;13;14;15;16;17;18;21;22;27;28;30;31;32;34;35;36;37;39;40;41;48;49;50;51;53;54;58;60;61;62;63;64;67;69;70;71;73;74;75;78;81;83;90;91;92;96;99;100;103;104;106;107;108;110;113;115;116;117;123;124;125;126;128;129;130;138;139;141;143;147;148;149;150;151;157;158;160;161;162;163;164;165;167;168;169;170;171;172;175;179;180;183;184;185;186;187;188;189;190;199;200;201;202;209;210;211;212;213;214;215;216;218;219;220;221;222;223;234;235;236;237;238;239;240;241;242;243;244;245;246;247;248;249;250;251;252;253;254;255;256;257;258;259;260;263;265;266;267;268;269;270;271;272;273;274;275;276;277;278;279;280;281;282;283;284;286;287;288;289;290;293;294;299;300;303;304;305;306;307;308;314;316;318;319;320;322; **fogli parziali:** 24;45;46;55;72;94;97;102;114;120;135;136;140;153;191;194;195;208;217;232;233;310;315
MOLA DI BARI	20;21;22;23;24;25;26;27;32;33;34;35;41 (intero foglio)
MOLA DI BARI	**Foglio 18 particelle:** 100;101;102;118;152;157;159;203;247;284;285;286;299;389;391;392;405;406; **particelle parziali**: 24;103;132;133;134;158;184;185;276;278;281;282;313;322;411. **Foglio 19 particelle:** 1;3;5;7;8;10;11;12;14;15;16;17;19;20;21;22;23;24;25;26;27;29;30;32;33;34;36;37;38;39;40;41;42;43;44;46;47;48;49;50;51;52;53;54;55;56;57;59;60;61;62;63;64;65;68;72;73;74;75;77;78;79;80;81;82;83;84;85;87;90;91;92;93;95;96;98;99;100;101;103;104;105;106;107;109;110;111;113;114;115;116;118;119;120;121;122;123;124;126;128;129;131;132;134;135;137;138;139;140;141;142;144;145;146;147;148;149;150;151;154;155;156;157;158;159;160;161;162;163;164;166;167;168;169;170;171;175;176;177;178;180;181;183;184;185;186;188;189;190;192;193;194;195;196;197;198;199;200;204;205;206;209;210;211;213;215;216;217;218;219;220;221;222;225;226;228;229;230;231;233;234;235;236;239;240;241;242;244;245;246;247;248;249;250;252;253;254;255;256;257;258;259;260;261;262;263;264;265;266;267;268;269;270;271;272;273;274;275;276;277;279;282;283;284;285;286;287;288;289;290;291;292;293;294;295;296;297;298;299;300;301;302;303;305;306;307;308;309;311;312;314;315;316;317;318;319;320;321;322;323;324;325;329;330;331;332;333;334;336;337;338;339;340;341;343;344;432;433;434;435;436;437;438;440;441;442;443;444;445;446;447;448;449; **particelle parziali:** 58;66;67;69;70;212. **Foglio 29 particelle:** 12;13;14;15;16;17;18;19;20;21;22;23;24;25;26;27;28;47;48;51;54;55;56;57;58;59;60;61;62;63;64;69;70;71;72;73;74;75;76;77;78;79;80;82;90;91;93;94;95;96;97;98;99;100;101;106;107;108;109;110;111;112;113;114;115;118;119;120;121;129;130;131;132;134;135;136;137;138;139;140;141;144;145;146;147;150;153;157;158;159;160;162;164;165;166;167;169;177;181;182;183;187;188;189;190;191;192;193;194;196;198;199;201;202;203;209;210;211;212;213;214;215;217;233;234;235;237;238;240;245;255;256;257;265;273;275;277;278;279;281;282;285;286;289;291;302;303;305;306;307;311;312;313;314;315;316;317;318;320;321;322;329;330;331;336;337;339;341;342;351;352;356;357;360;361;362;363;364;365;373;374;375;378;379;384;385;393;394;395;402;403;404;405;406;407;408;413;414; **particelle parziali:** 46;50;53;68;89;104;105;127;154;155;186;195;241;267;411.

	Foglio 31 particelle: 19;20;21;22;23;24;25;26;27;28;29;30;31;32;33;34;35;36;37;38;40;41;42;43;44;46;47;48;50;51;68;69;70;71;72;74;82;83;84;85;86;87;88;89;98;99;101;113;114;115;116;117;118;119;120;121;123;126;144;145;146;147;155;156;170;190;193;194;195;199;208;211;221;222;228;232;236;249;250;260;261;267;274;276;277;279;280;281;302;303;304;305;306;307;308;309;310;311;312;313;314;315;316;317;318;319;320;321;322;323;324;325;326;327;347;348;349;350;351;352;353;354;355;356;361;368;408;409;410;411;412;414;419;420;430;431;436;437;438;439;440;441; **particelle parziali:** 7;17;18;39;54;62;65;66;79;81;96;97;125;149;150;176;200;300;301;357;360;413;429;442;443;447. **Foglio 40 particelle:** 2;4;5;6;8;9;10;11;12;13;14;15;16;18;19;20;21;22;23;24;26;28;29;30;31;32;33;34;35;36;38;39;40;41;42;43;44;45;46;47;48;58;59;61;63;64;65;66;67;68;69;74;75;76;77;78;79;80;81;85;86;87;99;102;103;110;111;112;122;126;127;128;131;135;136;139;140;141;142;143;144;145;146;147;148;152;153;154;155;156;158;159;160;161;162;163;164;166;169;170;171;172;173;175;176;177;181;182;184;185;187;199;200;203;204;209;212;213;214;216;217;218;219;220;221;222;230;231;232;233;234;235;236;239;240;246;247;248;249;250;251;252;253;254;255;256;257;258;261;262;263;271;272;273;274;275;276;277;278;279;280;281;284;285;286;288;290;291;292;293;294;299;304;307;308;309;310;311;313;314;316;317;318;319;320;321;322;323;324;329;330;332;334;335;336;337;338;339;340;341;342;343;344;345;347;349;350;392;401;402;403;404;405;406;407;408;409;410;411;412;413;414;415;416;417;418;419;420;421;422;423;424;425;426;427;428;429;430;431;433;434;435;436;437;438;439;440;441;442;443;444;445;446;447;448;449;450;451;452;453;454;455;456;457;458;459;460;461;462;463;464;465;466;467;468;469;470;471;472;473;474;475;476;477;478;479;480;481;482;483;484;485;486;487;488;489;490;491;492;493;494;498;499;500;501;505;506;507;508;509;510;513;514;518;520;523;524;525;526;527;530;531;532;533;534;538;539;540;541;542;543;544;545;546;547;548;549;550;556;557;558;559;560;561;563;564;565;572;573;574;575;576;580;582;583;586;590;593;594;595;2072;2073;2076;2078;2079;2080; **particelle parziali:** 60;62;91;100;109;125;130;138;179;194;195;196;206;223;226;245;259;266;267;312;315;386;391;528;535;537;569;577;2074;2075;2082. **Foglio 43 particelle:** 12;13;14;15;16;17;18;19;20;21;31;33;34;35;36;37;38;45;46;47;48;49;50;51;52;55;56;57;58;70;71;72;73;74;75;76;78;79;80;81;91;92;93;95;96;139;140;149;183;184;197;202;203;210;211;213;214;217;219;220;233;236;240;241;242;243;244;245;246;247;251;252;253;254;255;258;259;260;288;294;298;299;300;301;302;303;304;305;312;314;315;326;343;348;349;350;351;352;353;354;355;356;363;366;367;368;370;386;387;388;412;413;428;429;434;435;442;443;461;462;465;466;470;471;1616;1621; **particelle parziali:** 10;42;43;67;90;94;138;148;152;154;156;158;168;169;190;201;208;209;232;272;273;274;275;276;280;282;389;390. **Foglio 46 particelle:** 1;3;4;5;7;8;9;10;12;14;15;18;19;21;25;27;28;29;30;31;33;34;38;43;44;46;47;48;51;52;53;54;55;58;59;60;61;65;66;68;69;75;76;78;79;81;82;84;86;87;91;92;93;95;96;98;99;100;103;104;106;108;109;110;113;114;115;119;121;125;126;127;130;131;132;143;144;146;147;149;150;153;161;165;166;170;172;174;175;176;178;180;181;182;188;189;190;192;194;195;196;197;198;202;205;208;211;213;225;226;227;229;234;236;237;238;241;245;246;250;251;252;253;254;255;257;263;264;265;267;268;270;274;276;278;279;280;295;296;297;298;300;302;305;306;323;328;330;333;338;342;346;347;348;350;352;353;354;360;366;370;371;372;376;388;398;399;400;403;404;405;411;412;417;420;421;422;426;427;428;429;430;431;435;436;437;440;441;444;446;450;454;456;460;461;463;464;466;469;475;478;479;480;481;484;485;490;493;496;498;499;501;502;503;504;505;506;507;510;515;516;517;524;528;529;537;545;547;548;549;550;551;552;555;556;557;561;564;569;571;573;575;578;580;581;585;586;590;591;592;593;594;595;605;608;609;610;619;620;623;624;625;626;627;629;631;634;635;636;637;638;640;644;645;646;647;650;651;653;654;657;659;660;661;662;663;664;665;666;667;674;676;678;685;686;687;688;693;694;695;697;698;700;703;726;727;762;764;765;807;808;811;812;815;817;818;820;821;822;837;838;839;840;841;846;847;848;1025;1026;

	1027;1029;1030;1032;1033;1036;1040;1047;1048;1097;1098;1102;1119;1121;1123;1124;1125;1126;1127;1131;1132;1133;1134;1135;1203;1204;1208; 1211;1217;1218;1226;1227;1228;1229;1230;1231;1232;1233;1236;1238;1239;1242;1246;1248;1253;1254;1258;1259;1264;1265;1266;1268;1280;1281; 1282;1283;1285;1287;1288;1293;1294;1295;1296;1299;1300;1308;1309;1310;1316;1318;1321;1322;1324;1327;1329;1336;1338;1340;1343;1344;1345; 1346;1347;1348;1350;1351;1359;1370;1371;1376;1377;1380;1381;1382;1389;1393;1396;1415;1424;1425;1431;1432;1436;1437;1438;1439;1440;1447; 1450;1453;1463;1465;1467;1485;1486;1492;1499;1500;1501;1502;1505;1506;1507;1508;1538;1548;1549;1550;1551;1553;1555;1556;1557;1558;1559; 1561;1562;1563;1564;1565;1570;1572;1573;1574;1575;1577;1579;1580;1581;1582;1583;1584;1585;1586;1587;1588;1589;1592;1593;1595;1597;1612; 1613;1615;1617;1618;1619;1620;1623;1624;1625;1626;1627;1629;1630;1632;1633;1634;1635;1636;1639;1640;1641;1642;1643;1644;1646;1647;1648; 1649;1650;1651;1659;1660;1661;1663;1664;1665;1672;1677;1683;1684;1690;1692;1693;1694;1695;1696;1697;1698;1700;1701;1702;1709;1710;1711; 1714;1715;1716;1718;1722;1723;1725;1727;1728;1730;1734;1736;1747;1749;1789;1790;1791;1793;1795;1796;1802;1804;1809;1811;1812;1813;1822; 1824;1825;1832;1833;1834;1835;1836;1837;1838;1839;1840;1841;1842;1843;1844;1845;1846;1847;1848;1849;1850;1851;1861;1862;1888;1891;1892; 1893;1894;1895;1896;1897;1898;1899;1908;1909;1910;1911;1957;1958; 1959;1962;1963;1964;1965;1966;1970;1977;1981;1982;1985;1988;1998;1999; 2001;2002;2003;2004;2005;2009;2016;2017;2018;2019;2020;2021;2024;2025;2026;2030;2033;2034;2035;2037;2038;2039;2040;2041;2043;2047;2049; 2052;2053;2054;2056;2057;2058;2059;2061;2062;2064;2065;2066;2067;2068;2069;2070;2071;2072;2073;2074;2075;2076;2077;2078;2079;2080;2081; 2082;2083;2084;2085;2086;2087;2088;2089;2090;2091;2092;2093;2094;2096;2097;2098;2099;2100;2102;2109;2110;2111;2112;2114;2116;2117;2118; 2119;2120;2123;2124;2126;2127;2128;2130;2131;2133;2134;2137;2139;2140;2142;2144;2145;2151;2152;2153;2389;2391;2392;2393;2394;2395;2399; 2400;2401;2402;2403;2404;2405;2406;2407;2408;2410;2413;2415;2417;2425;2427;2428;2433;2434;2439;2440;2441;2448;2451;2453;2456;2458;2590; 2592;2595;2596;2597;2598;2601;2603;2605;2606;2607;2609;2610;2611;2613;2615;2617;2618;2619;2620;2621;2622;2624;2625;2626;2687;2688;2689; 2690;2691;2692;2693;2694;2695;2696;2697;2698;2699;2700;2701;2702;2703;2704;2705;2706;2708;2709;2710;2711;2712;2714;2717;2718;2720;2721; 2722;2723;2724;2725;2726;2735;2736;2738;2739;2740;2741;2742;2743;2745;2746;2747;2748;2749;2750;2751;2752;2753;2754;2755;2769;2771;2772; 2774;2775;2776;2777;2778;2779;2780;2781;2782;2783;2784;2785;2786;2787;2788;2789;2790;2791;2792;2793;2796;2799;2801;2802;2803;2804;2805; 2806;2807;2808;2809;2810;2811;2812;2813;2830;2832;2839;2840;2841;2847;2848;2849;2850;2851;2856;2857;2858;2862;2863;2864;2865;2866;2867; 2868;2869;2870;2871;2872;2873;2874;2875;2876;2882;2883;2885;2887;2889;2890;2896;2897;2898;2899;2900;2901;2902;2903;2904;2905;2906;2907; 2908;2909;2910;2911;2912;2913;2917;2918;2919;2922;2923;2924;2927;2928;2929;2931;2933;2934;2936;2937;2938;2939;2940;2943;2944;2945;2947; 2948;2949;2950;2951;2954;2955;2959;2961;2966;2967;2968;2970;2972;2974;2975;2977;2978;2979;2980;2981;2984;2987;2988;2993;2994;3363;3364; 3365;3369;3371;3372;3373;3374;3375;3376;3377;3378;3379;3380;3381;3382;3383;3384;3385;3386;3387;3388;3389;3390;3391;3392;3393;3394;3395; 3396;3397;3398;3399;3400;3401;3402;3403;3404;3405;3406;3407;3408;3409;3410;3411;3412;3413;3414;3415;3416;3417;3418;3419;3420;3421;3422; 3423;3424;3425;3426;3444;3445;3446;3447;3448;3449;3450;3451;3452;3454;3455;3456;3457;3458;3459;3465;3466;3467;3468;3469;3471;3474;3475; 3476;3477;3478;3479; A; C ; D; **particelle parziali:** 72;90;102;206;249;259;425;445;471;523;534;689;690;692;725;834;842;1009;1194;1289;1292;1298; 1466;1610;1614;1616;1631;1662;1823;1947;1949;1953;1954;2150;2396;2438;2589;2591;2756;2757;2946;2953;2991;3438;3442;3443;3462;3464. **Foglio 47 particelle:** 6;93;94;98;149;150;151;155;259;260;261;316;317;318;322;329;330;383;384;386;387;390;392;393;394;396;397;398;401;402;406;407;409;410;413;414; 415;416;417;418;420;421;422;423;424;436;439;440;442;443;444;446;447;448;450;453;456;458;459;460;461;463;464;466;467;469;470;473;474;481;543 ;800;1000;1168;1378;1400;1401;1402;1409;1448;1449;1450;1453;2172;2174;2175;2183;2189;2193;2196;2202;2203;2256;2329;2336;2340;2341;2409; 2423;2424;2425;2428;2435;2438;2442;2443;2444;2445;2446;2447;2449;2450;2484;2588;2643;2673;2674;2675;2680;2681;2685;2688;2690;2722;2724; 2725;2726;2727;2728;2729;2730;2731;2733;2736;2739;2740;2741;2742;2743;2744;2748;2749;2750;2751;2752;2757;2758;2759;2760;2764;2774;2781; 2827;2829;3034;3035;3076;3089;3090;3121;3124;3172;3185;3190;3217;3218;3220;3221;3228;3230;3245;3246;3248;3249;3258;3375;3413;3420;3422; 3423;3424;3427;3428;3430;3432;3454;3457;3477;3484;3486;3495;3496;3550;3552;3556;3557;3558;3587;3589;3590;3598;3639;3643;3644;3670;3753;

	3783;3789;3814;3815;3816;3817;3818;3829;3834;3837;3843;3880;3881;3882;3885;3887;3895;3897;3903;3910;3911;3912;3913;3914;3917;3918;3920;3921;3924;3932;3933;3936;3938;3943;3958;3973;3981;3982;3984;4002;4017;4019;4020;4021;4030;4031; **particelle parziali:** 64;380;382;476;477;490;491;563;886;1167;2195;2482;2492;2696;2697;2770;2776;2836;3048;3064;3250;3254;3426;3429;3431;3447;3448;3665;3666;3916;4018;C.
NOCI	10;17;18;22;43 (intero foglio)
NOCI	**Foglio 8 particelle:** 2;3;4;8;12;13;16;17;18;19;21;22;24;25;26;27;28;33;36;38;42;43;45;46;50;52;54;55;56;59;60;61;62;63;65;66;67;68;69;70;71;73;76;77;78;79;80;81;82;84;85;87;96;97;98;99;100;101;102;104;105;106;107;108;109;110;112;113;114;115;116;117;118;119;120;121;122;125;127;128;130;131;136;137;139;142;143;144;145;153;154;155;156;157;158;161;162;163;164;165;166;167;168;169;170;171;172;174;175;176;177;178;181;187;188;189;190;191;192;193;194;195;197;198;199;200;201;202;203;204;205;206;207;208;209;211;212;213;214;219;220;221;222;223;224;227;228;229;230;231;233;234;235;236;239;246;247;248;249;250;251;268;270;272;273;274;275;277;278;279;282;291;292;294;295;296;297;298;299;300;301;303;304;305;306;307;308;309;310;311;312;313;314;315;316;317;318;321;322;323;324;325;347;348;349;350;351;352;353;354;355;356;357;358;359;360;361;362;363;364;365;366;367;368;372;381;382;383;385;386;387;389;391;392;393;394;395;396;397;398;399;400;401;402;404;406;407;408;410;411;440;441;442;444;446;447;451;452; **particelle parziali:** 49;185;186;240;241;369;448;450. **Foglio 9 particelle:** 5;8;9;10;11;17;18;20;21;22;24;25;26;27;28;29;30;35;36;37;38;40;41;42;43;44;45;46;48;50;52;54;55;60;61;62;63;64;67;69;70;71;72;73;74;76;79;80;81;83;85;86;89;90;95;96;97;100;102;104;106;107;109;112;114;115;116;117;118;120;121;123;129;130;133;134;135;136;139;143;145;146;149;150;151;152;156;158;159;160;161;162;166;167;168;169;170;171;172;174;176;177;178;180;181;182;183;184;185;189;196;198;199;200;201;202;203;204;205;214;215;217;220;221;222;223;224;231;232;233;237;241;243;249;250;253;255;259;260;261;262;263;264;269;270;275;276;277;279;280;281;282;283;284;285;286;287;288;289;290;291;292;294;295;298;299;304;305;307;308;310;311;312;313;314;315;316;317;318;319;320;321;322;323;327;328;331;332;333;334;335;336;337;338;339;340;342;345;346;347;350;351;352;355;357;359;361;371;372;373;374;375;376;377;378;379;380;381;382;383;384;385; **particelle parziali:** 15;16;19;34;82;91;108;128;173;208;227;234;302;303;309;329;343;353. **Foglio 16 particelle:** 1;2;6;7;9;10;11;12;16;18;19;21;22;27;32;33;37;38;39;45;48;49;50;51;52;56;57;58;60;62;63;64;65;66;68;69;70;71;72;73;74;79;80;81;83;88;91;92;99;100;101;102;103;104;105;106;107;108;111;112;114;115;116;118;119;121;124;125;126;127;128;130;131;133;134;135;136;137;138;139;140;141;143;144;145;146;148;149;151;152;153;154;155;156;159;160;161;162;163;164;165;166;167;168;169;170;171;172;173;174;175;176;177;178;179;181;182;183;184;185;186;187;189;192;193;195;196;197;198;199;201;202;205;206;207;209;210;211;213;214;215;216;217;223;225;226;227;228;229;230;231;232;233;234;235;236;237;238;239;240;241;244;245;246;247;249;250;251;252;253;254;255;256;257;258;259;261;262;263;264;265;268;270;271;272;273;274;275;276;277;278;279;280;281;282;283;284;285;286;287;288;291;292;293;297;298;300;302;303;304;305;306;308;309;310;311;312;315;316;317;319;325;326;327;330;331;334;335;336;337;338;339;340;343;344;350;354;361;363;364;365;366;367;369;370;371;374;375;379;382;383;384;385;389;391;392;394;395;396;397;398;400;405;406;408;410;411;413;414;415;416;417;418;419;420;421;422;423;424;425;427;428;429;431;432;433;434;435;436;437;438;439;440;441;442;443;444;445;446;449;450;451;455;456;459;460;464;465;466;467;468;469;470;471;473;474;475;476;477;479;481;482;483;485;486;487;488;497;498;500;501;502;503;504;505;506;507;508;509;510;511;512;513;514;517;518;521;522;523;527;528;529;530;531;532;533;534;536;537;538;539;540;541;542;544;546;547;549;550;551;556;557;558;559;560;561;562;563;564;565;567;568;570;571;572;574;575;576;577;579;580;581;582;584;585;586;587;588; **particelle parziali:** 14;23;84;85;109;147;224;266;313;357;360;362;393;402;404;499;519;553;555.

	Foglio 34 particelle: 285;287;388;394;398;406;408;487;553;1323;1352;1353;1357;1412;1441;1529;1538;1541;1545;1551;1587;1592;1594;1595;1596;1597;1599;1601;1602;1603;1604;1605;1625;1626;1627;1628;1629;1630;1631;1632;1633;1634;1635;1636;1637;1638;1640;1641;1642;1643;1644;1645;1646;1650;1651;1652;1653;1655;1656;1661;1663;1664;1665;1667;1668;1672;1673;1676;1677;1678;1680;1685;1691;1702;1703;1704;1705;1709;1716;1717;1719;1721;1722;1723;1724;1731;1732;1734;1738;1752;1754;1755;1758;1759;1760;1761;1762;1763;1764;1766;1769;1777;1778;1779;1781;1794;1806;1807;1811;1812;1820;1821;1823;1825;1827;1829;1830;1832;1833;1834;1840;1841;1842;1844;1868;1869;1874;1875;1877;1879;1881;1902;1906;1907;1908;1919;1922;1929;1932;1946;1954;1955;1956;1961;1962;1975;1976;1977;1980;1982;1983;2044;2046;2050;2052;2054;2055;2064;2065;2066;2070;2071;2073;2074;2081;2082;2083;2095;2096;2098;2102;2103;2104;2105;2106;2111;2112;2113;2115;2117;2124;2125;2130;2131;2134;2136;2139;2140;2144;2151;2172;2173;2176;2177;2179;2198;2199;2201;2202;2203;2213;2214;2216;2218;2224;2234;2239;2261;2290;2292;2304;2309;2310;2311;2312;2313;2314;2325;2330;2331;2332;2333;2338;2340;2345;2346;2347;2352;2354;2356;2360;2361;2362;2381;2399;2400;2402;2404;2406;2407;2408;2409;2411;2413;2414;2415;2417;2419;2423;2424;2427;2428;2429;2458;2459;2472;2473;2474;2478;2511;2512;2513;2514;2515;2516;2517;2518;2519;2520;2522;2523;2525;2529;2531;2533;2534;2535;2537;2544;2546;2547;2548;2566;2567;2569;2570;2577;2578;2579;2581;2584;2587;2588;2589;2591;2592;2594;2596;2598;2599;2601;2604;2606;2625;2626;2627;2630;2634;2635;2640;2641;2643;2658;2660;2669;2671;2673;2674;2675;2676;2677;2678;2679;2680;2682;2685;2686;2687;2688;2689;2690;2691;2692;2693;2694;2695;2697;2698;2706;2707;2708;2709;2710;2717;2718;2719;2721;2723;2724;2728;2733;2734;2735;2736;2737;2738;2757;2765;2767;2768;2769;2770;2771;2772;2776;2777;2778;2780;2781;2782;2784; S; **particelle parziali**: 377;380;383;410;411;412;1546;1555;1590;1600;1619;1659;1756;1757;1824;1831;2048;2233;2238;2550;2624;2755;2758;2759;2762;2779; D; X1. **Foglio 42 particelle:** 65;67;70;71;75;101;102;112;150;185;189;190;230;238;239;241;242;251;254;369;370;408;409;410;489;490;539;540;543;546;547;549;569;570;572;573;594;628;741;769;788;789;790;792;793;805;806;807;808;809;812;819;821;822;827;828;847;849;879;887;905;910;932;937;938;942;943;944;945;946;947;948;949;1001;1005;1070;1071;1073;1074;1109;1110;1145;1147;1185;1187;1192;1193;1195;1197;1199;1200;1201;1205;1213;1218;1252;1256;1257;1258;1259;1261;1262;1263;1264;1268;1269;1271;1272;1274;1297;1298;1304;1306;1308;1309;1375;1376;1482;1483;1485;1487;1510;1511;1518;1521;1554;1559;1560;1561;1562;1567;1568;1595;1597;1598;1599;1600;1601;1602;1610;1611;1612;1613;1615;1616;1726;1730;1731;1732;1733;1734;1735;1736;1739;1740;1741;1742;1789;1793;1795;1796;1948;1963;1964;1973;1974;2008;2009;2010;2011;2013;2014;2016;2017;2018;2024;2025;2027;2028;2029;2030;2031;2045;2046;2086;2087;2088;2089;2091;2094;2127;2182;2183;2204;2213;2214;2215;2250;2253;2254;2256;2258;2259; **particelle parziali:** 52;63;78;149;186;209;250;255;317;353;401;475;476;477;478;479;480;481;787;817;820;823;907;933;935;940;999;1004;1107;1108;1250;1265;1273;1275;1276;1286;1290;1293;1480;1481;1506;1512;1727;1728;1729;1946;1950;2012;2019;2022;2044;2075;2113;2130. **Foglio 56 particelle:** 1;2;3;5;6;8;9;10;11;22;23;285;286;300;338;368;369;380;381;382;383;416;447;448;452;453;510; **particelle parziali** : 13;14;16;21;25;280;281;292;339;347;506.
PUTIGNANO	7;8;15;23;38;39;56;57;71;72;73;74;75;77 (intero foglio)
PUTIGNANO	**Foglio 12 particelle:** 178; X1 **particelle parziali:** 138;176;307;308. **Foglio 13 particelle:** 3;4;5;8;11;13;14;15;16;17;18;19;20;21;23;24;27;28;29;30;34;42;43;47;48;49;51;52;54;55;56;57;60;63;65;66;68;70;72;73;83;87;89;90;92;93;98;99;100;

	101;102;103;104;105;106;108;109;113;121;173;203;208;209;210;219;220;222;242;252;253;254;263;264;265;266;267;268;269;271;272;273;276;277;279;280;281;282;283;284;285;286;294;295;296;297;298;300;301;302;310;311;312;313;314;315;322;323;324;325;326;328;329;332;336;340;341;344;346;347;349;352;353;358;360;361;369;371;381;382;384;385;387;388;389;390;394;395;397;400;402;403;406;407;409;410;414;415;419;420;421;422;425;426;427;428;429;430;433;434;435;436;437;439;440;442;443;444;446;448;449;451;456;459;460;461;462;463;467;468;469;470;471;472;473;474;478;479;480;481;482;483;484;488;489;491;492;495;498;503;504;505;506;507;508;510;511;516;519;521;531;532;533;537;538;539;540;541;542;543;545;553;554;558;559;562; **particelle parziali:** 38;75;77;79;80;81;82;116;118;120;122;123;124;125;152;167;174;179;224;246;258;261;293;318;330;367;379;391;393;464;496;501;513;517;523;549;564;566. **Foglio 14 particelle:** 4;5;6;7;8;9;10;11;12;14;15;16;17;18;19;20;22;24;29;30;31;32;33;34;37;40;41;43;44;45;50;52;54;55;57;60;61;62;63;64;65;67;69;71;78;79;80;81;84;85;88;89;90;94;96;98;99;100;102;106;107;108;109;110;111;112;113;114;118;119;120;121;122;123;124;127;129;130;131;132;133;134;136;137;138;140;141;142;143;145;146;147;149;152;153;154;155;156;157;158;160;161;162;164;165;168;169;170;171;172;173;179;180;181;182;183;184;185;187;189;190;192;195;196;198;200;202;207;209;211;212;214;215;220;222;223;225;226;227;228;231;232;234;235;236;239;240;242;243;246;247;248;249;253;254;255;256;257;270;271;273;274;275;276;277;278;279;280;283;285;287;288;289;290;291;292;293;294;295;297;298;299;301;303;304;305;306;307;308;310;311;312;313;314;318;319;321;323;324;325;326;330;331;332;333;335;338;339;340;341;342;343;344;345;347;353;355;356;358;359;366;368;370;371;372;374;375;376;377;386;387;388;389;391;392;393;398;399;400;401;403;404;412;415;416;417;419;421;422;428;429;430;432;433;434;438;439;440;442;443;444;445;446;447;448;449;450;451;452;453;456;457;458;459;460;461;462;463;464;465;466;467;468;469;470;471;472;473;474;475;476;477;478;479;480;481;482;483;484;485;487;488;489;490;492;495;500;501;502;503;504;505;506;507;508;509;510;511;512;513;514;515;516;517;518;520;521;522;597;600;601;602;603;604;605;606;607;608;609;610;611;614;616;617;618;621;625;626;627;628;630;631;632;634; X1; **particelle parziali:** 175;216;217;315;350;361;397;423;441;454;613;622;623;624. **Foglio 20 particelle:** 48;50;71;72;73;74;75;113;177;179;180;181;217;218;256;272;273;281;284;285;286;287;299;312;313;331;373;427;428;479;523;538;539;540;541;564;580;682; **particelle parziali:** 45;47;49;70;111;112;216;219;220;221;271;277;278;282;298;344;531;547;639;651;4446;4462;4465. **Foglio 21 particelle:** 8;9;12;13;14;15;16;17;18;19;23;24;25;26;27;28;29;32;34;38;40;42;44;46;47;51;52;53;55;56;57;58;59;60;61;63;64;66;67;71;72;73;74;75;76;77;78;81;85;86;87;91;92;93;94;95;96;98;99;119;120;122;124;127;128;129;130;133;135;138;141;142;145;147;150;151;152;153;154;155;157;158;159;160;162;165;168;169;170;171;172;174;175;178;179;180;182;183;184;185;186;188;189;200;203;206;207;208;209;210;215;218;220;221;223;224;225;227;228;229;230;231;234;237;241;242;243;244;245;246;247;248;249;250;251;252;253;254;255;256;257;258;259;260;261;262;263;264;265;266;267;268;271;272;274;275;276;277;278;281;282;283;284;285;286;287;288;289;290;291;292;293;294;295;296;297;298;299;301;302;303;304;305;306;307;310;311;312;317;319;324;326;328;329;331;332;333;335;337;340;341;342;343;344;345;346;347; **particelle parziali:** 126;132;134;139;148;149;212;273;308. **Foglio 22 particelle:** 1;2;3;4;5;6;7;9;10;14;19;20;21;23;24;26;27;28;30;32;33;34;36;37;39;42;43;44;45;47;48;51;54;56;59;60;63;64;65;66;67;68;69;71;72;76;77;78;79;80;81;82;83;84;86;88;89;90;91;92;93;94;95;97;98;99;100;101;102;103;104;108;109;110;112;113;114;118;124;125;127;128;129;130;131;133;134;135;137;138;139;141;143;144;145;146;147;148;149;150;151;152;154;156;157;158;159;160;161;166;167;168;169;172;173;174;175;176;177;179;180;183;184;185;186;187;189;190;191;192;193;195;197;198;199;201;202;203;204;205;206;207;208;210;213;215;217;221;223;224;225;227;229;230;231;232;233;234;235;

	236;238;242;243;244;246;247;249;251;252;253;255;256;257;258;259;260;261;266;267;274;275;280;281;282;283;284;286;287;288;292;293;298;299;303;308;309;310;311;313;314;316;317;318;322;323;324;326;327;328;330;332;333;334;335;337;341;348;350;351;352;353;354;356;359;360;361;363;364;365;366;367;368;369;370;372;374;375;377;378;379;380;381;383;384;385;386;387;388;389;390;392;393;394;395;396;397;398;401;403;411;412;413;414;415;416;417;418;419;420;428;429;430;433;435;436;438;439;441;442;443;444;445;446;447;448;449;450;451;452;453;454;455;456;460;461;462;463;464;465;466;467;470;471;473;477;478;479;480;481;482;483;484;485;486;487;488;489;490;491;492;493;494;495;496;497;498;499;500;501;502;503;504;505;506;507;511;518;519;520;523;524;525;526;527;528;529;532;534;535;536;537;540;541;542;543;544;545;546;547;548;549;550;551;552;553;554;556;558;559;560;563;566;567;568;569;570;571;572;573;574;575;576;577;578;579;582;584;585;586;587;588;590;592;593;594;596;597;599;600;601;603;604;605;606;607;609;610;612;617;618;619;622;623;624;625; **particelle parziali:** 305;425;509;522. **Foglio 35 particelle:** 4218; **particelle parziali:** 66; 4228. **Foglio 37 particelle:** 4;9;10;17;18;19;21;25;38;40;43;45;47;48;49;50;51;54;64;65;66;82;83;84;85;86;88;105;107;110;111;112;113;115;122;126;127;211;217;218;219;221;222;227;228;230;242;251;252;253;258;280;281;282;283;329;341;342;343;344;351;360;364;416;417;418;420;421;423;424;425;426;457;458;466;487;489;657;666;667;668;740;744;746;763;900;993;1006;1169;1198;1339;1451;1559;1565;1566;1567;1568;1569;1570;1571;1572;1573;1580;1581;1619;1627;1629;1630;1641;1642;1645;1646;1647;1657;1658;1659;1660;1661;1663;1664;1667;1668;1669;1671;1672;1673;1677;1678;1680;1681;1682;1690;1691;1700;1701;1702;1703;1704;1706;1707;1708;1709;1710;1734;1736;1737;1738;1739;1740;1742;1745;1801;1803;2593;2594;2595;2596;2599;2601;2602;2605;2606;2608;2612; **particelle parziali:** 36;60;63;102;103;104;119;120;121;123;176;180;216;257;312;327;330;332;350;355;436;452;516;529;531;544;620;648;754;1582;1679;1685;1686;1687;1697;1699;1705;1725;1768;2588;2610. **Foglio 54 particelle:** 1;2;4;5;7;8;9;10;12;13;19;20;21;22;24;25;26;29;30;32;33;34;35;66;82;84;85;86;87;89;90;92;94;111;115;116;117;118;120;122;123;124;127;129;130;131;133;134;135;137;138;140;141;142;143;144;146;147;148;150;151;152;153;154;168;169;170;172;174;175;180;181;184;185;189;191;194;198;200;203;215;216;217;219;220;221;222;225;226;234;236;237;239;243;252;253;254;255;257;259;260;261;263;283;288;289;290;291;292;294;295;296;301;304;306;307;315;318;320;324;326;327;328;329;330;331;332;333;335;350;352;354;357;366;367;371;376;377;378;379;380;381;382;385;386;387;388;390;391;392;395;396;398;399;400;401;403;404;405;406;407;408;409;410;411;412;413;414;415;417;418;421;423;424;427;428;434;435;436;439;440;442;446;447;448;452;454;455;457;458;459;460;461;464;465;467;468;469;472;473;474;475;476;478;480;483;484;486;488;489;492;493;494;496;497;499;500;502;503;505;509;510;512;513;514;515;516;517;519;521;522;524;525;526;527;528;533;534;535;536;550;551;553;555;556;559;560;561;569;570;571;572;573;576;579;580;581;582;583;584;585;586;587;588;589;590;591;592;593;600;601;602;603;604;605;606;607;608;609;610;611;612;613;617;619;621;622;623;624;627;628;629;631;632;638;643;644;645;646;647;648;649;650;651;653;654;655;657;658;660;667;669;670;671;673;678;679;681;682;690;691;696;697;698;699;700;710;712;732;733;734;736;737;738;739;741;745; **particelle parziali:** 17;18;80;113;132;163;164;165;196;213;224;248;264;268;277;281;285;293;297;370;372;426;429;450;537;538;539;540;544;546;547;548;549;552;568;642;689;719. **Foglio 55 particelle:** 1;2;4;5;7;8;9;10;12;13;19;20;21;22;24;25;26;29;30;32;33;34;35;36;39;40;43;44;45;47;48;49;50;51;53;54;55;56;59;60;62;63;64;65;66;67;68;69;70;71;72;74;75;76;77;78;79;80;81;82;83;84;85;86;87;88;89;90;91;92;93;94;95;97;98;99;101;102;103;104;105;106;107;108;109;110;111;112;113;114;115;116;117;118;119;120;121;122;123;124;125;126;127;128;129;130;131;133;134;135;137;138;139;140;141;142;143;144;145;146;147;148;149;150;151;152;153;154

	;156;157;158;159;160;161;162;163;164;165;166;167;168;169;170;172;173;174;175;176;177;179;180;181;182;183;184;185;187;188;190;191;192;193; 194;196;197;198;200;201;202;203;205;206;208;209;210;211;212;213;216;217;219;220;221;222;223;224;225;226;227;229;230;232;233;234;235;236;237 ;238;241;242;243;244;246;247;248;250;251;252;253;254;255;256;257;258;259;260;261;262;263;264;265;266;267;268;269;270;271;272;273;274;275; 276;277;278;279;280;281;282;283;284;286;287;288;289;290;291;292;294;295;296;298;299;300;301;302;303;304;306;307;308;309;310;311;312;313;314 ;315;316;317;318;320;322;323;324;325;326;327;328;329;330;331;332;333;334;335;337;338;339;341;342;343;344;345;346;347;349;350;352;353;354; 355;357;358;359;360;361;362;364;366;367;368;369;370;371;372;373;375;376;377;378;379;380;381;382;385;386;387;388;390;391;392;395;396;398;399 ;400;401;403;404;405;406;407;408;409;410;411;412;413;414;415;417;418;421;423;424;425;427;428;429;430;432;433;434;436;438;439;440;442;444; 445;446;447;448;450;451;452;453;454;455;456;457;458;459;460;462;464;465;466;467;469;471;472;473;474;475;476;477;479;480;481;482;483;484;486 ;487;488;489;490;491;492;493;494;495;496;497;498;499;500;501;502;503;504;505;507;508;509;510;511;512;513;514;515;516;517;519;520;521;522; 524;526;527;528;530;532;533;534;536;537;538;542;543;544;545;546;547;548;550;552;553;554;555;556;559;560;561;569;570;571;572;573;574;575;576 ;579;580;581;582;583;584;585;586;587;588;589;590;591;592;595;596;597;598;599;601;603;604;605;608;610;611;612;613;617;619;621;622;623;624; 627;628;629;631;632;633;634;635;638;639;640;641;642;643;644;645;646;648;649;650;651;652;653;654;655;656;657;658;661;662;664;665;667;668;669 ;671;672;673;674;675;676;677;678;679;680;681;682;683;684;689;692;693;694;695;696;697;698;699;700;701;702;703;704;705;706;707;708;709;711; 712;713;714;715;716;717;718;719;720;721;722;723;724;725;726;728;729;730;733;734;735;736;737;738;739;740;741;742;743;744;745;746;747;753;754 ;755;756;760;761;764;766;767;768;769;770;771;772;773;774;775;776;777;778;779;780;781;782;783;784;785;787;788;789;790;795;796;797;798;800; 801;802;804;805;828;831;832;838;841;842;843;844;845;846;847;849;850;851;852;853;854;855;856;858;859;860;861;862;863;864;865;868;869;870;871 ;874;875;877;881;882;883;884;885;886;887; **particelle parziali**: 27;28;29;49;50;65;66;132;155;310;311;374;440;441;517;560;567;663;727;836;837;872. **Foglio 69 particelle:** 122;123;124;125;126;130;132;133;144;145;146;163;165;166;167;191;192;200;201;202;226;227;234;244;246;281;282;289;304;306;322;323;358;427;428 ;429;430;431;432;450;451;524;538;590;615;616;617;619;638;639;655;656;657;708;709;713;718;783;784;786;793;794;800;801;802; **particelle parziali:** 196;198;225;235;243;270;396;456;520;578;611;664;665;712;714;720;745. **Foglio 70 particelle:** 21;36;37;38;39;40;49;52;53;55;56;57;58;59;60;70;71;72;73;74;75;77;83;84;86;88;89;91;93;94;95;96;97;98;101;102;103;104;105;106;107;108;109;110;1 13;115;116;119;121;123;125;126;127;130;131;132;137;138;139;140;141;142;143;145;146;147;151;153;154;155;156;157;160;161;162;164;165;166;168; 176;177;178;179;180;181;185;186;200;201;202;203;205;206;207;209;210;211;212;213;214;216;217;218;219;220;221;222;223;224;225;226;227;228;231 ;233;234;239;241;244;245;247;248;249;250;251;252;253;254;255;256;258;259;260;266;267;272;273;274;275;276;286;287;288;296;297;300;301;302;30 3;305;306;307;308;310;313;316;317;318;320;321;323;327;328;330;332;334;335;336;337;338;339;340;342;343;344;345;347;349;350;351;352;353;354;3 57;358;359;360;361;362;364;367;368;369;371;372;373;374;376;377;378;379;380;383;384;385;386;388;390;392;393;394;395;399;400;401;404;407;409; 410;411;412;413;425;426;428;431;432;433;435;436;449;450;451;452;453;455;457;458;460;461;462;463;466;467;468;479;480;494;495;496;497;498;506 ;507;509;510;511;512;513;514;518;519;521;528;529;530;531;532;533;761;771;784;785;786;788;804;805;807;808;809;810;811;813;815;817; **particelle parziali:** 18;20;22;50;51;99;148;174;175;195;326;331;346;370;381;415;418;420;421;442;443;446;447;762;766;802;814.
POLIGNANO A MARE	1;2;3;4;9;16;17;18;19;21;22;23;25;26;28;29;30;34;35;36;40;41;42;43;44;47;48;49;50;51;53;54 (intero foglio)
MONOPOLI	12;13;20;21;22;23;30;31;32;38;39;40;51;52;53;64;65;68;69;78;79;80;81;82;83;84;96;97;98;99;100;101;102;103;114;115;116;117;118;128 (intero foglio)

I riferimenti catastali sono aggiornati a settembre 2021. Nel caso in cui l'impresa vivaistica ricada nelle particelle parziali, l'ammissibilità della richiesta sarà valutata attraverso un controllo in campo da parte di un ispettore fitosanitario.

Il vivaista potrà richiedere l'indennizzo per le specie specificate previste dal Regolamento di esecuzione vigente nel periodo di messa a dimora delle stesse come da elenco sotto riportato.

Piante specificate sensibili alla *Xylella fastidiosa sottospecie Pauca* ai sensi del Reg. (UE) 2020/1201 del 14 agosto 2020

Acacia; Amaranthus retroflexus L.; Asparagus acutifolius L.; Catharanthus roseus (L.) G. Don; Chamaesyce canescens (L.) Prokh.; Chenopodium album L.; Cistus albidus L.; Cistus creticus L.; Citrus; Coffea; Dimorphoteca fruticosa (L.) DC.; Dodonaea viscosa (L.) Jacq.; Eremophila maculata (Ker Gawler) F. von Müller.; Erigeron; Euphorbia chamaesyce L.: Euphorbia terracina L.; Grevillea juniperina Br.; Hebe; Heliotropium europaeum L.; Hibiscus; Laurus nobilis L.; Lavandula angustifolia Mill.; Lavandula dentata L.; Lavandula stoechas L.; Myoporum insulare Br.; Myrtus communis L.; Nerium oleander L.; Olea europaea L.; Osteospermum fruticosum (L.) Norl.; Pelargonium x fragrans Willd. (syn. Pelargonium fragrans E. Mey.); Phillyrea latifolia L.; Polygala myrtifolia L.; Prunus; Rhamnus alaternus L.; Rosmarinus officinalis L.; Spartium junceum L.; Vinca minor L.; Westringia fruticosa (Willd.) Druce; Westringia glabra Br.

REGOLAMENTO DI ESECUZIONE (UE) 2021/1688 DELLA COMMISSIONE del 20 settembre 2021 che modifica il regolamento di esecuzione (UE) 2020/1201 per quanto riguarda gli elenchi delle piante ospiti e delle piante specificate e i metodi di prova per l'identificazione della *Xylella fastidiosa sottospecie Pauca*

Acacia; Amaranthus retroflexus L.; Asparagus acutifolius L.; Catharanthus roseus (L.) G. Don; Chenopodium album L.; Cistus albidus L.; Cistus creticus L.; Citrus; Coffea; Dodonaea viscosa (L.) Jacq.; Eremophila maculata (Ker Gawler) F. von Müller.; Erigeron; Euphorbia chamaesyce L.;Euphorbia terracina L.; Grevillea juniperina Br.; Hebe; Heliotropium europaeum L.; Hibiscus; Laurus nobilis L.; Lavandula; Myoporum insulare Br.; Myrtus communis L.; Nerium oleander L.; Olea europaea L.; Osteospermum fruticosum (L.) Norl.; Pelargonium; Phillyrea latifolia L.; Pistacia vera; Polygala myrtifolia L.; Prunus; Rhamnus alaternus L.; Spartium junceum L.; Ulmus parviflorus; Vinca minor L.; Westringia fruticosa (Willd.) Druce; Westringia glabra Br.

REGOLAMENTO DI ESECUZIONE (UE) 2021/2130 DELLA COMMISSIONE del 2 dicembre 2021 che modifica il regolamento di esecuzione (UE) 2020/1201 per quanto riguarda gli elenchi delle piante notoriamente sensibili alla *Xylella fastidiosa sottospecie Pauca*

Acacia; Amaranthus retroflexus L.; Asparagus acutifolius L.; Catharanthus roseus (L.) G. Don; Chenopodium album L.; Cistus albidus L.; Cistus creticus L.; Citrus; Coffea; Dodonaea viscosa (L.) Jacq.; Eremophila maculata (Ker Gawler) F. von Müller.; Erigeron; Euphorbia chamaesyce L.;Euphorbia terracina L.; Grevillea juniperina Br.; Hebe; Heliotropium europaeum L.; Hibiscus; Laurus nobilis L.; Lavandula; Myoporum insulare Br.; Myrtus communis L.; Nerium oleander L.; Olea *europaea* L., *Osteospermum fruticosum* (L.) Norl.; *Pelargonium*; *Phillyrea latifolia* L.; *Pistacia vera*; *Polygala myrtifolia* L.; *Prunus*; *Rhamnus alaternus* L.; *Salvia rosmarinus*; *Spartium junceum* L.; *Ulex parviflorus*; *Vinca minor* L.; *Westringia fruticosa* (Willd.) Druce; *Westringia glabra* Br.

Allegato 2

Fac simile richiesta indennizzo

Domanda da presentare su carta intestata del soggetto richiedente

Alla Regione Puglia

Dipartimento Agricoltura, sviluppo rurale e ambientale

Sezione Osservatorio Fitosanitario

Lungomare N. Sauro, 45-47 - 70121 Bari

PEC: osservatoriofitosanitario.regione@pec.rupar.puglia.it

Oggetto: “Misura 2.G – Sostegno alle imprese vivaistiche (Art.15 del D.I. 2484/2020)”

Il sottoscritto ……

nato il …… a …… Prov (……)

in qualità di legale rappresentante/titolare di ……

con sede legale in ……

via……

CAP …… Prov (……..)

P.IVA/Codice Fiscale del dichiarante

|___|___|___|___|___|___|___|___|___|___|___|___|___|___|__

Telefono …… Cellulare……

e-mail/pec ……

RICHIEDE

l’erogazione del sostegno previsto dall'art. 15 del Decreto interministeriale n. 2484 del 6 marzo 2020 per l’indennizzo in seguito alla distruzione delle piante specificate ai sensi del Reg. (UE) 2020/1201.

A tal fine dichiara di essere stato destinatario del verbale di distruzione n. ……, protocollo n. del …… emesso dal Servizio fitosanitario della Regione Puglia.

Dati per l’accredito:

IBAN……

Banca……

Filiale……

Intestazione del conto……

Al fine del riconoscimento del sostegno il sottoscritto dichiara di soddisfare le seguenti condizioni di ammissibilità:

1. essere registrato al RUOP (Reg.UE 2031/2016) in qualità di operatore vivaistico;
2. detenere l'impresa vivaistica con sede legale e centri aziendali all'interno del territorio regionale pugliese;
3. rispondere nella gestione ai requisiti, alle dotazioni e agli adempimenti ai sensi del Capo VII del D. lgs. n. 19 del 2 febbraio 2021 e DM MIPAF n. 0333987 del 27/07/2022;
4. essere titolare di fascicolo aziendale SIAN aggiornato alla data di presentazione dell'istanza, costituito ai sensi dell'art. 9 DPR 1.12.1999 n.503;
5. che la produzione per la quale viene richiesto l'indennizzo ricade nell'ambito territoriale e nei tempi di applicazione, come da paragrafo 7, certificata attraverso il proprio sistema di tracciabilità aziendale per le piante specificate sensibili a *Xylella fastidiosa subspecie Pauca ST53*, riportate in Allegato I al Regolamento di esecuzione (UE) 2020/1201 e ss.mm.ii.;
6. aver optato per la distruzione volontaria del materiale a seguito di richiesta trasmessa mediante PEC alla sezione Osservatorio fitosanitario o altrimenti essere destinatario di ingiunzione di distruzione da parte della stessa Sezione;
7. detenere copia del verbale ufficiale di avvenuta distruzione del materiale emesso da ispettori della Sezione Osservatorio fitosanitario;
8. trovarsi nel pieno e libero esercizio dei propri diritti, non essendo in stato di scioglimento o liquidazione e non essendo sottoposto a procedure di fallimento, liquidazione coatta amministrativa e amministrazione controllata, accordi di ristrutturazione, procedure di composizione della crisi da sovra indebitamento del consumatore (accordo o piano), liquidazione dei beni o nei casi in cui sia in corso un procedimento per la dichiarazione di una di tali situazioni;
9. rispettare la legge regionale n. 28/2006 "Disciplina in materia di contrasto al lavoro non regolare" e del Regolamento regionale attuativo n. 31 del 27/11/2009;
10. rispettare le norme sulla sicurezza sui luoghi di lavoro ai sensi del D. lgs. n. 81/2008 e ss.mm.ii.;
11. essere nelle condizioni di "assenza di reati gravi in danno dello Stato e dell'Unione Europea", ai sensi degli artt. 94, 95 e 96 del D. Lgs. n. 36/2023;
12. non presentare situazioni ostative al rilascio dell'informativa Antimafia non interdittiva ai sensi del D. Lgs. n. 159/2011 e ss.mm.ii.;
13. di essere consapevole che il mancato soddisfacimento di una o più delle condizioni di ammissibilità di cui al paragrafo 6 'Requisiti per l'accesso' in avviso, determina la non ammissibilità della domanda.

Il richiedente dichiara altresì:

1) di essere informato/i, ai sensi dell'art. 13 del D. Lgs. n. 163/2003 che:

- l'amministrazione regionale utilizzerà i dati acquisiti in esecuzione del presente bando, esclusivamente per le finalità relative al procedimento amministrativo per il quale gli stessi vengono comunicati, secondo le modalità previste dalle leggi e dai regolamenti vigenti;

- la conoscenza di tali informazioni è necessaria per la gestione dell'intervento e per adempiere i connessi obblighi derivanti da leggi e regolamenti civilisti e fiscali;

- l'amministrazione regionale raccoglie i dati personali dei partecipanti in archivi informatici e cartacei e li elabora secondo le modalità necessarie;

- il conferimento di tali dati è obbligatorio, in quanto funzionale alla partecipazione al bando e l'eventuale rifiuto di fornire tali dati potrebbe comportare la mancata ammissione della richiesta di finanziamento;

- i predetti dati non saranno diffusi né saranno trasferiti all'esterno. Tutte le informazioni suddette potranno essere utilizzate da dipendenti dell'Amministrazione regionale o da soggetti delegati, che rivestono la qualifica di Responsabili o di Incaricati del trattamento, per il compimento delle operazioni connesse alle finalità del trattamento;

- l'Amministrazione regionale potrà inoltre comunicare alcuni dei dati in suo possesso a Pubbliche Autorità, all'Amministrazione finanziaria ed ogni altro soggetto abilitato alla richiesta per l'adempimento degli obblighi di legge. Tali Enti agiranno in qualità di distinti "Titolari" delle operazioni di trattamento;

- in ogni momento potrà esercitare i propri diritti nei confronti del titolare del trattamento, ai sensi dell'art. 7 del D. Lgs. n. 196/2003;

2) di prestare il proprio consenso al trattamento dei dati personali, contenuti nelle presentate domande e nei relativi allegati, per i fini sopra indicati;

3) che tutti i dati e le informazioni contenute nel presente "modulo di domanda" sono corrispondenti al vero.

Luogo e data Firma

_____ _____

Da allegare alla domanda:

- Dichiarazione volontaria di intento di distruzione delle piante specificate per *Xylella fastidiosa subspecies Pauca ST 53*, trasmessa mediante PEC alla Sezione Osservatorio fitosanitario o verbale di ingiunzione di distruzione;
- Planimetria catastale con i lotti georeferenziati delle piante specificate destinate alla distruzione identificate attraverso il sistema di tracciabilità aziendale;
- Copia del Verbale di distruzione;
- Copia del documento d'identità del richiedente.

DETERMINAZIONE DEL DIRIGENTE SEZIONE POLITICHE E MERCATO DEL LAVORO 7 dicembre 2023, n. 723

PON "Iniziativa Occupazione Giovani". Avviso Multimisura per l'attuazione delle misure previste dal Piano Regionale della Garanzia Giovani della Regione Puglia - Fase II - in qualità di Organismo Intermedio del PON IOG. Misura 5 Indennità di tirocinio. Approvazione esiti verifica amministrativa e conseguente autorizzazione ad INPS al pagamento delle indennità relative al bimestre I in favore dei tirocinanti.

IL DIRIGENTE DELLA STRUTTURA PROPONENTE

VISTI gli artt. 4, 5 e 6 della Legge Regionale n.7 del 4.02.1997;
VISTA la deliberazione della Giunta Regionale n.3261/98;
VISTI gli artt. 4 e 16 del D.lgs. n. 165 del 30.03.2001 e ss.mm.ii.;
VISTE le direttive agli uffici impartite dal Presidente della Giunta Regionale con la nota n. 01/007689/1-5 del 31.07.1998;
VISTO l'art. 32 della Legge 18.06.2009, n. 69, che prevede l'obbligo di sostituire la pubblicazione tradizionale all'Albo ufficiale con la pubblicazione di documenti digitali sui siti informatici;
VISTO l'art. 18 del D.lgs. n. 196 del 2003 - "Codice in materia di protezione dei dati personali" in merito ai principi applicabili ai trattamenti effettuati dai soggetti pubblici;
VISTI la Legge Regionale n. 23 del 5.08.2013 - "Norme in materia di percorsi formativi diretti all'orientamento e all'inserimento nel mercato del lavoro" ed il successivo Regolamento Regionale n. 3 del 10.03.2014 – "Disposizioni concernenti l'attivazione di tirocini diretti all'orientamento e all'inserimento nel mercato del lavoro";
VISTA la Deliberazione n. 1576 del 30/09/2021 con la quale la Giunta regionale della Puglia ha conferito l'incarico di Dirigente della Sezione Formazione (O.I. del Programma Garanzia Giovani) all'***Avv. Monica Calzetta*** e di Dirigente della Sezione Politiche e Mercato del Lavoro al ***Dott. Giuseppe Lella***;
VISTA la Deliberazione di Giunta Regionale n. 1148 del 4.06.2014 la quale prevede, tra le misure attivabili, il "Tirocinio extracurriculare, anche in mobilità geografica" (Scheda 5);
CONSIDERATO che la precitata deliberazione consente l'attivazione di tirocini formativi e di inserimento/reinserimento nel mercato del lavoro rivolti a giovani di età compresa tra 16 e 29 anni, che hanno assolto, ovvero sono esenti dall'obbligo di istruzione e formazione, prevedendo in loro favore l'erogazione di una indennità di partecipazione nella misura e alle condizioni definite con successivi provvedimenti;
VISTO il Regolamento (UE) n. 1303/2013 del Parlamento Europeo e del Consiglio del 17/12/2013 che reca disposizioni comuni sul Fondo europeo di sviluppo regionale, sul Fondo sociale europeo, sul Fondo di coesione, sul Fondo europeo agricolo per lo sviluppo rurale e sul Fondo europeo per gli affari marittimi e la pesca e definisce disposizioni generali sul Fondo europeo di sviluppo regionale, sul Fondo sociale europeo, sul Fondo di coesione e sul Fondo europeo per gli affari marittimi e la pesca, e abroga il Regolamento (CE) n. 1083/2006 del Consiglio;
VISTO il Regolamento (UE) n. 1304/2013 del Parlamento Europeo e del Consiglio del 17/12/2013 relativo al Fondo sociale europeo che abroga il Regolamento (UE) n. 1081/2006 del Consiglio, e sostiene, all'art. 16, l'"Iniziativa a favore dell'occupazione giovanile per la lotta alla disoccupazione giovanile";
VISTO il Regolamento (UE - EURATOM) n. 1311/2013 del Consiglio del 2/12/2013 che stabilisce il quadro finanziario pluriennale per il periodo 2014-2020;
VISTO il Regolamento di esecuzione (UE) n. 288/2014 del 25/02/2014 della Commissione che stabilisce le modalità di applicazione del Regolamento (UE) n. 1303/2013 del Parlamento europeo e del Consiglio recante disposizioni comuni sul Fondo europeo di sviluppo regionale, sul Fondo sociale europeo, sul Fondo di coesione, sul Fondo europeo agricolo per lo sviluppo rurale sul Fondo europeo per gli affari marittimi e la pesca, e disposizioni generali sul Fondo europeo di sviluppo regionale, sul Fondo sociale europeo, sul Fondo di coesione e sul Fondo europeo per gli affari marittimi e la pesca per quanto riguarda il modello per i programmi operativi nell'ambito dell'obiettivo Investimenti in favore della crescita e dell'occupazione;
VISTO il Regolamento (UE) n. 215/2014 della Commissione del 07/03/2014 che stabilisce norme di attuazione

del Regolamento (UE) n. 1303/2013 del Parlamento europeo e del Consiglio, nonché disposizioni comuni sul Fondo europeo di sviluppo regionale, sul Fondo sociale europeo, sul Fondo di coesione, sul Fondo europeo agricolo per lo sviluppo rurale e sul Fondo europeo per gli affari marittimi e la pesca e disposizioni generali sul Fondo europeo di sviluppo regionale, sul Fondo sociale europeo, sul Fondo di coesione e sul Fondo europeo per gli affari marittimi e la pesca per quanto riguarda le metodologie per il sostegno in materia di cambiamenti climatici, la determinazione dei target intermedi e dei target finali nel quadro di riferimento dell'efficacia dell'attuazione e la nomenclatura delle categorie di intervento per i fondi strutturali e di investimento europei;
VISTO il Regolamento delegato (UE) n. 240/2014 della Commissione del 7/01/2014 recante un codice europeo di condotta sul partenariato nell'ambito dei fondi strutturali e d'investimento europei;
VISTA la Comunicazione della Commissione COM (2013) 144, relativa alla Youth Employment Initiative, che rappresenta un'iniziativa a favore dell'occupazione giovanile, aperta a tutte le Regioni con un livello di disoccupazione giovanile superiore al 25%;
VISTA la Raccomandazione del Consiglio del 22/04/2013, che delinea lo schema di opportunità per i giovani, promosso dalla suddetta Comunicazione della Commissione COM (2013) 144, istituendo una 'garanzia' per i giovani ed invitando gli Stati Membri a garantire ai giovani con meno di 25 anni un'offerta qualitativamente valida di lavoro, di proseguimento degli studi, di apprendistato o di tirocinio o altra misura di formazione entro quattro mesi dall'inizio della disoccupazione o dall'uscita dal sistema di istruzione formale;
CONSIDERATO che il Consiglio europeo, con le conclusioni del quadro finanziario pluriennale dell'8/02/2013 ha deciso di creare un'iniziativa a favore dell'occupazione giovanile per il periodo 2014-2020 al fine di sostenere le misure esposte nel pacchetto sull'occupazione giovanile proposte dalla Commissione il 5/12/2012 e, in particolare, per sostenere la garanzia per i giovani;
VISTO il "Piano di attuazione italiano della Garanzia per i Giovani" presentato alla Commissione il 23/12/2013 ed avente ad oggetto la definizione delle azioni comuni da intraprendere sul territorio italiano;
VISTO l'Accordo di Partenariato relativo al periodo di programmazione comunitaria 2014 - 2020 adottato dalla Commissione europea con Decisione del 29/10/2014, che individua il Programma Operativo Nazionale per l'attuazione della Iniziativa Europea per l'Occupazione dei Giovani tra i Programmi Operativi Nazionali finanziati dal Fondo Sociale Europeo;
VISTO il "Programma Operativo Nazionale Iniziativa Occupazione Giovani" (PON IOG), approvato con Decisione della Commissione europea C(2014)4969 del 11/07/2014, con cui l'Italia ha definito lo strumento attuativo della Garanzia Giovani;
VISTA la Decisione C(2017)8927 del 18/12/2017 con cui la Commissione europea ha modificato la Decisione C(2014)4969 del 11/07/2014, approvando la riprogrammazione delle risorse del "Programma Operativo Nazionale Iniziativa Occupazione Giovani" (PON IOG);
RILEVATO che il paragrafo n. 7.2 del "Programma Operativo Nazionale Iniziativa Occupazione Giovani" (PON IOG) individua quali Organismi Intermedi dello stesso tutte le Regioni e la Provincia Autonoma di Trento;
VISTO il D.lgs. n. 150 del 14 settembre 2015, recante "Disposizioni per il riordino della normativa in materia di servizi per il lavoro e di politiche attive, ai sensi dell'art. 1, comma3, della legge 10 dicembre 2014, n.183", istitutivo, all'art. 4, comma 1, dell'Agenzia Nazionale per le Politiche Attive del Lavoro;
VISTO l'art. 9 del D.lgs. n. 150 del 14 settembre 2015, avente ad oggetto la definizione delle funzioni e dei compiti dell'Agenzia Nazionale per le Politiche Attive del Lavoro, nonché l'art. 9, comma 2, del DPCM del 13/04/2016, che stabilisce che la predetta Agenzia subentri, dal momento del passaggio della titolarità della gestione del Programma Operativo, al Ministero del Lavoro e delle Politiche Sociali -Direzione Generale per le politiche attive, i servizi per il lavoro e la formazione;
CONSIDERATO che con Decreto Direttoriale n. 22 del 17/01/2018 l'ANPAL ha ripartito le risorse per l'attuazione del "Programma Operativo Nazionale Iniziativa Occupazione Giovani" (PON IOG) tra le Regioni e la Provincia Autonoma di Trento, assegnando alla Regione Puglia risorse aggiuntive pari a complessivi € 154.100.336,00, di cui € 57.626.071,00, a valere sull'Asse I del PON IOG ed € 96.474.265,00, a valere sull'Asse I-bis del predetto PON;
VISTO il Decreto Direttoriale n. 24 del 23/01/2019 con cui l'ANPAL, a modifica del Decreto Direttoriale n. 22 del 17/01/2018, ha ripartito le risorse aggiuntive derivanti dal rifinanziamento del PON IOG, assegnando alla

Regione Puglia risorse aggiuntive pari ad € 145.842.008,00, di cui € 57.626.071,00, a valere sull'Asse I ed € 88.215.937,00, a valere sull'Asse I-bis;
VISTA la nota prot. n. 2260 del 21/02/2018 con cui l'Agenzia Nazionale per le Politiche Attive del Lavoro ha trasmesso lo schema di Convenzione per l'attuazione delle attività relative alla nuova fase del Programma "Iniziativa Occupazione Giovani", individuando la Regione Puglia quale Organismo Intermedio del PON IOG ex art. 123, comma 7, del Regolamento (UE) n. 1303/2013 e delegando quindi alla medesima Regione tutte le funzioni previste dall'art. 125 del sopra citato Regolamento (UE) n. 1303/2013;
VISTA la D.G.R. n. 483 del 27/03/2018, con cui l'Amministrazione regionale:

- ha approvato lo schema di Convenzione, con i relativi allegati, trasmesso dall'Agenzia Nazionale per le Politiche Attive del Lavoro con nota prot. n. 2260 del 21/02/2018, per l'attuazione delle attività relative alla nuova fase del Programma "Iniziativa Occupazione Giovani", che individua la Regione Puglia quale Organismo Intermedio del PON IOG ex art. 123, comma 7, del Regolamento (UE) n. 1303/2013 e delega quindi alla medesima Regione tutte le funzioni previste dall'art. 125 del sopra citato Regolamento (UE) n. 1303/2013;
- ha dato mandato al dirigente della Sezione Programmazione Unitaria – Servizio Responsabile Fondo Sociale Europeo, di sottoscrivere la Convenzione con l'Agenzia Nazionale per le Politiche Attive del Lavoro e di apportare le eventuali modifiche che saranno ritenute necessarie alla sopra detta Convenzione con Atto Dirigenziale;

VISTA la sopra citata Convenzione, trasmessa firmata digitalmente dall'Amministrazione regionale con nota prot. n. AOO_165/2652 del 16/05/2018, e firmata digitalmente da ANPAL in data 04/06/2018;
CONSIDERATO che:

- con D.G.R. n. 2075 del 18/11/2019, l'Amministrazione regionale, a seguito dell'esito positivo della verifica di conformità del Piano di Attuazione regionale relativo alla II fase della Garanzia Giovani da parte di ANPAL, ha approvato il suddetto piano demandando al Dirigente della Sezione Programmazione Unitaria – Servizio Responsabile Fondo Sociale Europeo il compito di apportare le eventuali modificazioni al Piano di Attuazione regionale che si dovessero rendere medio tempore necessarie al fine di garantire la migliore attuazione dello stesso - ivi comprese le rimodulazioni dei budget assegnati alle diverse Misure - o la conformità del Piano alle sopravvenienze normative e/o alle indicazioni formulate dall'ANPAL, conformemente a quanto previsto nella Convenzione sottoscritta tra l'ANPAL e la Regione Puglia in data 04/06/2018;
- medio tempore, con nota prot. n. AOO_165/3059 del 23/04/2020 l'Amministrazione regionale ha inviato ad ANPAL la bozza dell'Avviso Multimisura relativo alla fase II della Garanzia Giovani;
- con Determinazione del Dirigente della Sezione Programmazione Unitaria n 179 del 11 Novembre 2020 avente ad oggetto "Approvazione Invito a presentare candidature per la realizzazione delle Misure 1C, 2A, 3, 5 e 5bis previste nel Piano regionale per l'attuazione della Garanzia Giovani (DGR n. 2075 DEL 18/11/2019);
- con Atto Dirigenziale n. 142 del 26/07/2021 (pubblicato con il relativo allegato sul BURP n. 97 del 29/07/2021) il RUP, nonché Dirigente della Sezione Programmazione Unitaria - Servizio Responsabile del Fondo Sociale Europeo ha preso atto e fatti propri gli esiti della valutazione realizzata dall'apposito Nucleo di valutazione sulle candidature pervenute in risposta all'Avviso Multimisura approvato con D.D. n. 179/2020, approvando per l'effetto il Catalogo dei soggetti attuatori della Garanzia Giovani - II fase;
- con Atto Dirigenziale n. 184 del 22/09/2021, il RUP, nonché Dirigente della Sezione Programmazione Unitaria - Servizio Responsabile del Fondo Sociale Europeo ha integrato il Catalogo dei soggetti attuatori della Garanzia Giovani - II fase – approvato con Atto Dirigenziale n. 142 del 26/07/2021;
- con Atto Dirigenziale n. 191 del 29/09/2021, il RUP, nonché Dirigente della Sezione Programmazione Unitaria - Servizio Responsabile del Fondo Sociale Europeo ha ulteriormente aggiornato il Catalogo dei soggetti attuatori di Garanzia Giovani - II fase - approvato con A.D. n. 142 del 26/07/2021;

VISTI altresì:

- la D.G.R. n. 1729 del 01/08/2014 con cui sono state adottate disposizioni organizzative inerenti al Piano di Attuazione Regionale della Regione ed è stata demandata Servizio Autorità di Gestione P.O. FSE l'adozione e la pubblicazione dell'Avviso Multimisura per l'attuazione delle misure previste dal Piano Regionale della Garanzia Giovani, al contempo affidando ai singoli Servizi Regionali interessati per materia - Servizio Formazione Professionale e Servizio Politiche per il Lavoro - l'adozione, ciascuna per gli ambiti di specifica competenza, di tutti gli atti amministrativi (successivi e conseguenti alla pubblicazione dell'Avviso), necessari all'attuazione del Piano Regionale della Garanzia Giovani;
- la D.G.R.1974 del 07/12/2020 recante "Approvazione Atto di Alta Organizzazione Modello Organizzativo MAIA 2.0" successivamente modificata ed integrata con D.G.R. n. 215 del 08.02.2021;
- il D.P.G.R. n. 22 del 22/01/2021 recante "Adozione Atto di Alta Organizzazione. Modello Organizzativo MAIA 2.0", successivamente modificato ed integrato con D.P.G.R. n. 45 del 10.02.2021;
- il Decreto del Presidente della Giunta Regionale n. 263 del 10 agosto 2021 ad oggetto "Attuazione modello Organizzativo "MAIA 2.0" adottato con Decreto 22/2021 e s.m.i. Definizione delle Sezioni di Dipartimento e delle relative funzioni" con il quale sono state individuate le Sezioni relative ai Dipartimenti e nello specifico, per il Dipartimento Politiche del Lavoro, Istruzione e Formazione, tra le altre, la Sezione Formazione;
- la D.G.R. n. 1576 del 30/09/2021 recante "Conferimento incarichi di direzione delle Sezioni di Dipartimento ai sensi dell'art. 22, comma 2, del decreto del Presidente della Giunta regionale 22 gennaio 2021 n. 22", con la quale è stato conferito, tra gli altri, l'incarico di dirigente della Sezione Formazione;

VISTA la DGR n.1013 del 19/07/2022 con la quale è stato, tra l'altro, disposto di:

- attribuire alla Sezione Formazione, per le ragioni sopra esposte, le funzioni delegate alla Regione Puglia quale Organismo Intermedio del PON IOG, con particolare riferimento al ruolo di coordinamento delle attività di natura trasversale funzionali all'attuazione del Piano Regionale della Garanzia Giovani, e del PON SPAO, con particolare riferimento alla funzione di coordinamento delle attività di natura trasversale funzionali all'attuazione dello stesso;
- demandare alla Sezione Formazione tutti gli adempimenti conseguenti, anche con riferimento al Piano Attuativo Regionale Garanzia Giovani - II fase - ed all'Avviso approvato con determinazione dirigenziale n. 179 del 11/11/2020 della Sezione Programmazione Unitaria – Servizio Responsabile Fondo Sociale Europeo (Invito a presentare candidature per la realizzazione delle Misure 1-C ("Orientamento specialistico o di II livello"), 2-A ("Formazione mirata all'inserimento lavorativo"), 3 ("Accompagnamento al lavoro"), 5 ("Tirocinio extra-curriculare") e 5bis ("Tirocinio extra- curriculare in mobilità geografica"), nonché alla responsabilità delle risorse di assistenza tecnica di cui all'Asse V del PON SPAO e dei relativi interventi;

CONSIDERATO altresì che:

- con atto del Dirigente della Sezione Formazione, n. 1313 del 06/09/2022 veniva approvato lo schema di atto unilaterale d'obbligo relativo all'Avviso Multimisura per l'attuazione delle misure previste dal Piano Regionale della Garanzia Giovani della Regione Puglia – Fase II – in qualità di Organismo Intermedio del PON IOG;
- con la determinazione dirigenziale della Sezione Formazione n. 1227/2023, è stata disposta proroga della data di conclusione delle attività erogate a valere sulle Misure di cui all'Avviso pubblico approvato, disponendo in ultimo quale data di conclusione delle attività il 31/12/2023 e termine ultimo per la rendicontazione il 15/01/2024 pena Il mancato riconoscimento dei contributi previsti;
- L'INPS effettua i pagamenti nei limiti delle risorse finanziarie anticipate dal Ministero del lavoro e delle politiche sociali e versate direttamente all'ente previdenziale; a tal fine, la Regione comunica all'INPS, tramite il Sistema Informativo Percettori e secondo le modalità definite in convenzione, entro il giorno

10 del mese successivo a quello di conclusione del bimestre precedente, l'elenco dei soggetti aventi titolo a fruire dell'indennità di tirocinio;

- in conformità con quanto precisato dal Ministero del Lavoro e delle Politiche Sociali (prot. n. 0010894 del 14.05.2015), le Regioni che non intendano prevedere il meccanismo della cumulabilità dell'indennità di tirocinio con la percezione degli ammortizzatori sociali, nelle ipotesi di tirocinanti che risultino dalla verifica SIP titolari di una misura di sostegno al reddito, non invieranno alle sedi regionali i nominativi dei beneficiari;
- in data 05/05/2020 è stata sottoscritta tra Regione Puglia, lNPS e Agenzia Nazionale per le Politiche Attive del Lavoro, Convenzione per l'erogazione dell'indennità di tirocinio nell'ambito del Piano italiano di attuazione della Garanzia Giovani, con termine al 31.12.2023;

la suddetta Convenzione, sottoscritta da ANPAL, Regione Puglia e Inps, prevede una disponibilità per la Regione Puglia di € 29.860.415,00, per l'erogazione dell'indennità di tirocinio (misura 5);

RILEVATO CHE

- ai sensi dell'Avviso Multimisura, il tirocinante ha diritto a percepire una indennità in ragione della partecipazione alle attività formative, fissata, per legge, nella misura mensile forfettaria di € 450,00 (euro quattrocentocinquanta/00), al lordo delle ritenute di legge eventualmente dovute, di cui euro 300,00 a carico del PON IOG ed euro 150,00 a carico del soggetto ospitante. Il diritto alla indennità, nella misura sopra indicata, matura allorché il tirocinante abbia partecipato almeno al settanta per cento delle attività formative rapportato al monte ore mensile definito all'interno del progetto formativo individuale e si configura come un finanziamento in favore della persona, che non favorisce le imprese ospitanti e non costituisce, quindi, aiuto di Stato ai sensi dell'art. 107, par. 1, del TFUE;
- successivamente, con Deliberazione della Giunta Regionale n. 448/2023 sono state approvate modifiche al Piano di Attuazione Regionale Puglia Nuova Garanzia Giovani;
- con nota prot. n. 0006902 del 25.5.2023 ANPAL ha trasmesso le versioni aggiornate (maggio 2023) delle schede misura 5 e 5 bis contenenti la rimodulazione dell'importo dell'indennità di tirocinio extracurriculare da € 300,00 ad € 500,00 per tutti i soggetti (anche disabili e/o svantaggiati ai sensi della L. 381/91), precisando che gli importi aggiornati potranno essere riconosciuti a valere sul Programma Operativo Nazionale "Iniziativa Occupazione Giovani", " … a decorrere delle mensilità successiva alla data di trasmissione della suddetta nota e per i tirocini in corso di svolgimento ...".
- con atto del Dirigente della Sezione Formazione n. 945 del 31/05/2023 si provvedeva alla modifica dell'Avviso Multimisura recependo le versioni aggiornate (maggio 2023) delle schede misura 5 e 5 bis contenenti la rimodulazione dell'importo dell'indennità di tirocinio extracurriculare.
- Anpal, con nota 6902 del 25/05/2023, indicava le modalità di applicazione per i tirocini in corso a cui faceva seguito altra nota n. 8631 del 23/06/2023 con ulteriori precisazioni, per cui "la rimodulazione delle indennità in oggetto ad euro 500,00 potrà applicarsi a tutti i tirocini, anche quelli già in corso di svolgimento, la cui mensilità decorre dal 26 maggio 2023";
- Sono state fornite ulteriori precisazioni sugli importi maturati mensilmente, aventi ad oggetto le domande di rimborso relative all'indennità di partecipazione al tirocinio, per cui sarà possibile inoltrare richiesta di indennità riferita a mensilità con un numero di ore previste da calendario, uguale o maggiore a 60 (sessanta) e purché il tirocinante abbia garantito la presenza per almeno il settanta per cento del monte ore previsto;
- nella Convenzione sottoscritta all'avvio del tirocinio tra soggetto Promotore e soggetto Ospitante sono indicati gli obblighi assunti e le relative sanzioni, anche per il caso in cui le indennità non possano essere riconosciute, anche solo parzialmente, per responsabilità degli operatori del soggetto promotore e/o utilizzatore, ed in ogni caso per responsabilità non riconducibili al destinatario;
- ai sensi dell'Avviso Multimisura e delle precitate Linee guida in tema di attivazione di tirocini extra-curriculari da parte dei Centri per l'Impiego, l'indennità non spetta nel caso in cui il tirocinante risulti titolare di NASPI o altra forma di ammortizzatore sociale;

- E' posto a carico dei soggetti promotori (partners all'interno delle A.T.S. e C.P.I.) l'obbligo di inoltrare, attraverso la piattaforma dedicata e a cadenza bimestrale, la richiesta di erogazione dell'indennità di partecipazione, corredata della documentazione prescritta e attestante l'effettivo svolgimento delle attività formative;
- nell'approvazione dello schema dell'AUO si è segnalata l'obbligatorietà dell'utilizzo della piattaforma dedicata all'interno del sito http://www.sistema.puglia.it/SistemaPuglia/garanziagiovani sia per la comunicazione dell'avvio dei tirocini quanto della loro rendicontazione bimestrale;
- a partire dal 23.05.2023 è stato possibile inserire le istanze relative alla rendicontazione delle attività formative svolte nell'ambito di tirocini avviati a partire dall'19.12.2022;
- il bimestre è individuato in piattaforma con riferimento al bimestre solare, tenuto conto della data iniziale indicata nel progetto formativo e nel calendario delle attività;

RILEVATO, altresì, che:
- sulla base della documentazione prodotta dai soggetti promotori e sulla base degli esiti dei controlli amministrativi, di cui con il presente provvedimento si prende atto, sussistono i presupposti per la erogazione del trattamento economico nei confronti dei tirocinanti indicati nell' Allegato "A", quale parte integrante ed essenziale del presente atto, relativamente al periodo e per il numero di mensilità ivi riportati; il tutto per un importo complessivo pari ad € 59.400,00 (euro cinquantanovemilaquattrocento/00);
- allo stato, la Sezione Politiche e Mercato del Lavoro ha ultimato con esito positivo le verifiche amministrative relative al primo bimestre in ordine ai tirocini di cui all'Allegato "A" del presente provvedimento e deve concludere il procedimento in parola mediante adozione di provvedimento espresso;

Tutto ciò premesso e considerato, il Dirigente della Sezione, preso atto della proposta pervenuta dal funzionario, dott. Raffaele Francia, ritenuto di dover provvedere in merito

VERIFICA AI SENSI DEL D. LGS. N. 196/03
Garanzie alla riservatezza

La pubblicazione dell'atto all'Albo, salve le garanzie previste dalla legge 241/90 in tema di accesso ai documenti amministrativi, avviene nel rispetto della tutela della riservatezza dei cittadini, secondo quanto disposto dal Reg. UE n. 679/2016 in materia di protezione dei dati personali, nonché dal D. Lgs. 196/2003 e dal D.Lgs 101/18 e s.m.i., ed ai sensi del vigente Regolamento Regionale n. 5/2006 per il trattamento dei dati sensibili e giudiziari, in quanto applicabile.
Ai fini della pubblicità legale, l'atto destinato alla pubblicazione è redatto in modo da evitare la diffusione di dati personali identificativi non necessari ovvero il riferimento a dati sensibili; qualora tali dati fossero indispensabili per l'adozione dell'atto, essi sono trasferiti in documenti separati, esplicitamente richiamati.

ADEMPIMENTI CONTABILI AI SENSI DELLA D.LGS n.118/2011

Il presente provvedimento non comporta alcun mutamento qualitativo e quantitativo di entrata o di spesa né a carico del bilancio regionale né a carico degli Enti per i cui debiti i creditori potrebbero rivalersi sulla Regione ed è escluso ogni onere aggiuntivo rispetto a quelli già autorizzati a valere sullo stanziamento previsto dal bilancio regionale.
Non ricorrono gli obblighi di cui agli artt. 26 e 27 del D.lgs. 14 marzo 2013 n. 33.

DETERMINA

Di prendere atto di quanto espresso in narrativa, che costituisce parte integrante e sostanziale del presente atto e che qui si intende integralmente riportato.

- di approvare gli esiti delle verifiche amministrative in ordine ai tirocini relativamente al primo bimestre di cui all'Allegato "A" del presente provvedimento, quale parte integrante ed essenziale del presente atto;
- di autorizzare sin d'ora l'INPS al pagamento delle indennità di partecipazione relative al primo bimestre, per il numero di mensilità e relativamente al periodo precisati all'interno del ridetto Allegato, per un importo complessivo pari ad € 59.400,00 (euro cinquantanovemilaquattrocento/00); in favore dei tirocinanti di cui all'Allegato "A", dando atto che tutti i dati e gli elementi di carattere anagrafico-contabile dei soggetti in favore dei quali si è proceduto al riconoscimento delle indennità verranno comunicati tramite il Sistema Informativo Percettori e secondo le modalità definite in convenzione;
- di dare atto che per i destinatari di cui all'Allegato "A", l'Amministrazione regionale ha concluso con l'approvazione del presente atto tutti gli adempimenti di propria competenza.

Avverso il presente atto è possibile proporre istanza di riesame al Dirigente della Sezione Politiche e Mercato del Lavoro; la relativa istanza dovrà essere inviata a mezzo pec all'indirizzo seguente: *tirocini.garanziagiovani2.regione.puglia@pec.rupar.puglia.it*, indicando il codice identificativo della pratica, **entro il termine perentorio di 10 giorni dalla data di pubblicazione sul BURP** della presente determina, che costituisce notifica agli interessati, così come previsto dalla determinazione dirigenziale n. 895/2010.

- è unicamente formato con mezzi informatici e firmato digitalmente;
- è immediatamente esecutivo;
- sarà conservato nei sistemi informatici regionali CIFRA, Sistema Puglia e Diogene;
- sarà reso pubblico, ai sensi dell'art.20 comma 3 del Decreto del Presidente della Giunta Regionale n. 22/2021, mediante affissione per 10 giorni lavorativi consecutivi, a decorrere dalla data della sua adozione, all'Albo delle Determinazioni Dirigenziali;
- sarà disponibile nel sito ufficiale della Regione Puglia: www.regione.puglia.it - sezione "*Amministrazione Trasparente*";
- sarà trasmesso, tramite la piattaforma CIFRA, al Segretario della Giunta Regionale;
- sarà trasmesso in copia (per estratto) all'Assessore alla Formazione e Lavoro.
- sarà pubblicato sul B.U.R.P. per la notifica agli interessati;

Il sottoscritto attesta che il presente procedimento istruttorio affidato è stato espletato nel rispetto delle norme vigenti e che il presente schema di determinazione è conforme alle risultanze istruttorie.

Il sottoscritto attesta che il presente documento è stato sottoposto a verifica per la tutela dei dati personali secondo la normativa vigente, e che è stato predisposto documento "per estratto" che deve essere utilizzato per la pubblicità legale.

Il presente Provvedimento è direttamente esecutivo.

Basato sulla proposta n. 060/DIR/2023/00758 dei sottoscrittori della proposta:

Il Funzionario Istruttore
Raffaele Francia

Firmato digitalmente da:

Il Dirigente della Sezione Politiche e Mercato del Lavoro
Giuseppe Lella

REGIONE PUGLIA

DIPARTIMENTO POLITICHE del LAVORO, ISTRUZIONE e FORMAZIONE

Sezione Politiche e Mercato del Lavoro

ALLEGATO A

N.	Codice pratica	Inizio I bimestre attività formative	Fine I bimestre attività formative	CUP	Importo Riconosciuto €	N. Mensilità riconosciute
1	E79DCI5	08/03/2023	07/05/2023	B92C22006940006	€ 600,00	2
2	RRHJ029	23/12/2022	22/02/2023	B92C22007040006	€ 600,00	2
3	5H63170	27/03/2023	26/05/2023	B92C22006980006	€ 600,00	2
4	59ONHY8	11/04/2023	10/06/2023	B92C22006240006	€ 600,00	2
5	B0R16T1	01/02/2023	31/03/2023	B92C22006630006	€ 600,00	2
6	LACJ9W2	20/02/2023	19/04/2023	B92C22007020006	€ 600,00	2
7	BECP663	30/03/2023	29/05/2023	B92C22007120006	€ 600,00	2
8	K25G1D9	05/04/2023	04/06/2023	B92C22006230006	€ 600,00	2
9	FHFIUS4	30/01/2023	29/03/2023	B92C22006580006	€ 600,00	2
10	L6ZE698	11/03/2023	10/05/2023	B92C22006960006	€ 600,00	2
11	49J2LS6	17/03/2023	16/05/2023	B92C22007080006	€ 600,00	2
12	K7P96W2	01/04/2023	31/05/2023	B92C22007100006	€ 600,00	2
13	DV58FO7	10/05/2023	09/07/2023	B92C22006300006	€ 800,00	2
14	KT4GPQ8	12/05/2023	11/07/2023	B92C22006320006	€ 800,00	2
15	HWQVAX9	24/05/2023	23/07/2023	B92C22006360006	€ 800,00	2
16	C66R7E1	16/01/2023	15/03/2023	B92C22006490006	€ 600,00	2
17	1ESA7C3	22/02/2023	21/04/2023	B92C22006780006	€ 600,00	2
18	FKXGMV9	15/05/2023	14/07/2023	B92C22006340006	€ 800,00	2
19	KGWPB81	02/05/2023	01/07/2023	B92C22006260006	€ 800,00	2
20	B3NXNE1	25/05/2023	24/07/2023	B92C22006370006	€ 800,00	2
21	DYUE217	10/05/2023	09/07/2023	B92C22006290006	€ 800,00	2
22	NST71S8	29/03/2023	28/05/2023	B92C22006990006	€ 600,00	2
23	9MED448	31/03/2023	30/05/2023	B92C22006250006	€ 600,00	2
24	VFYSMA4	24/03/2023	23/05/2023	B92C22007090006	€ 600,00	2
25	NRTYOD3	02/01/2023	01/03/2023	B92C22006210006	€ 600,00	2
26	4JTFP12	21/02/2023	20/04/2023	B92C22006770006	€ 600,00	2
27	BW59DT3	30/12/2022	28/02/2023	B92C22006450006	€ 600,00	2
28	MT4XVW5	07/02/2023	06/04/2023	B92C22006700006	€ 600,00	2
29	FUNHEI4	01/02/2023	31/03/2023	B92C22007000006	€ 600,00	2
30	T0JS7W5	03/03/2023	02/05/2023	B92C22006950006	€ 600,00	2
31	2TNDSU8	06/02/2023	05/04/2023	B92C22006660006	€ 600,00	2
32	PNURSN8	25/02/2023	24/04/2023	B92C22006830006	€ 600,00	2
33	43CQJG8	01/02/2023	31/03/2023	B92C22006590006	€ 600,00	2
34	QXSFMM5	13/01/2023	12/03/2023	B92C22006510006	€ 600,00	2
35	2ETJ9V6	04/04/2023	03/06/2023	B92C22006220006	€ 600,00	2
36	3GRWZG2	23/06/2023	22/08/2023	B92C22006420006	€ 1.000,00	2
37	2UVMYN3	23/06/2023	22/08/2023	B92C22006410006	€ 1.000,00	2
38	6STEFG3	08/05/2023	07/07/2023	B92C22006280006	€ 800,00	2
39	1YS6776	04/03/2023	03/05/2023	B92C22006890006	€ 600,00	2
40	9OKH9N2	01/03/2023	30/04/2023	B92C22006840006	€ 600,00	2
41	7GA6Q41	15/02/2023	14/04/2023	B92C22006750006	€ 600,00	2

REGIONE PUGLIA

DIPARTIMENTO POLITICHE del LAVORO, ISTRUZIONE e FORMAZIONE

Sezione Politiche e Mercato del Lavoro

42	6OJPMI5	31/03/2023	30/05/2023	B92C22006560006	€ 600,00	2
43	8606SC7	16/02/2023	15/04/2023	B92C22006640006	€ 600,00	2
44	A23SW85	26/01/2023	25/03/2023	B92C22006530006	€ 600,00	2
45	7MTKQT9	07/03/2023	06/05/2023	B92C22006910006	€ 600,00	2
46	VMYOAC0	01/04/2023	31/05/2023	B92C22006810006	€ 600,00	2
47	AYLT9X8	02/03/2023	01/05/2023	B92C22006880006	€ 600,00	2
48	9771BS5	20/03/2023	19/05/2023	B92C22007060006	€ 600,00	2
49	MEOIP15	27/02/2023	26/04/2023	B92C22001190006	€ 600,00	2
50	MMVIBQ1	27/02/2023	26/04/2023	B92C22006760006	€ 600,00	2
51	L153702	03/02/2023	02/04/2023	B92C22006690006	€ 600,00	2
52	J1JSCE3	17/03/2023	16/05/2023	B92C22006930006	€ 600,00	2
53	T29NKD3	22/03/2023	21/05/2023	B92C22007070006	€ 600,00	2
54	1OA9JA4	17/01/2023	16/03/2023	B92C22006600006	€ 600,00	2
55	TGHRB53	04/02/2023	03/04/2023	B92C22006650006	€ 600,00	2
56	5H8MBB6	23/01/2023	22/03/2023	B92C22006610006	€ 600,00	2
57	2WT83Q4	22/02/2023	21/04/2023	B92C22006850006	€ 600,00	2
58	0N3O8L2	09/01/2023	08/03/2023	B92C22006470006	€ 600,00	2
59	I26JFH8	13/02/2023	12/04/2023	B92C22006670006	€ 600,00	2
60	JDHNLL4	15/03/2023	14/05/2023	B92C22007050006	€ 600,00	2
61	KGKQ721	23/01/2023	22/03/2023	B92C22006570006	€ 600,00	2
62	H5FWRL7	06/02/2023	05/04/2023	B92C22006710006	€ 600,00	2
63	IVMMSU5	30/06/2023	30/08/2023	B92C22006430006	€ 1.000,00	2
64	8IPGI52	28/01/2023	27/03/2023	B92C22006550006	€ 600,00	2
65	90C8GO4	01/02/2023	31/03/2023	B92C22007010006	€ 600,00	2
66	IA6W654	12/06/2023	11/08/2023	B92C22006350006	€ 1.000,00	2
67	K0FFN96	24/01/2023	23/03/2023	B92C22006520006	€ 600,00	2
68	KZF6Y44	06/03/2023	05/05/2023	B92C22006900006	€ 600,00	2
69	160J0E4	11/01/2023	10/03/2023	B92C22006500006	€ 600,00	2
70	3HWG1G6	15/02/2023	14/04/2023	B92C22006730006	€ 600,00	2
71	597N8T1	13/03/2023	12/05/2023	B92C22006920006	€ 600,00	2
72	KNYDRY8	06/02/2023	05/04/2023	B92C22006740006	€ 600,00	2
73	CZWG7Q1	20/02/2023	19/04/2023	B92C22006790006	€ 600,00	2
74	6DEQI66	31/12/2022	28/02/2023	B92C22006460006	€ 600,00	2
75	J46EYO2	01/06/2023	31/07/2023	B92C22006390006	€ 1.000,00	2
76	0VGK222	04/05/2023	03/07/2023	B92C22006270006	€ 800,00	2
77	3BU1B84	14/04/2023	13/06/2023	B92C22007110006	€ 600,00	2
78	ECRYNY0	15/06/2023	14/08/2023	B92C22006400006	€ 1.000,00	2
79	1KAW4J6	16/05/2023	15/07/2023	B92C22006330006	€ 800,00	2
80	A3PI6B1	08/06/2023	07/08/2023	B92C22006380006	€ 1.000,00	2
81	14J6TM9	12/05/2023	11/07/2023	B92C22006310006	€ 800,00	2
82	MB9G754	04/08/2023	03/10/2023	B92C22006440006	€ 1.000,00	2
83	KJ8WVT9	02/03/2023	01/05/2023	B92C22006540006	€ 600,00	2
84	AGFWP21	29/03/2023	28/05/2023	B92C22006680006	€ 600,00	2
85	RE6IER4	16/03/2023	15/05/2023	B92C22006970006	€ 600,00	2

REGIONE PUGLIA

DIPARTIMENTO POLITICHE del LAVORO, ISTRUZIONE e FORMAZIONE

Sezione Politiche e Mercato del Lavoro

86	DWG3KB1	21/02/2023	20/04/2023	B92C22006820006	€ 600,00	2
87	BXLU354	18/01/2023	17/03/2023	B92C22006620006	€ 600,00	2
88	JGM3AN1	06/03/2023	05/05/2023	B92C22006870006	€ 600,00	2
89	YDE4PE1	13/02/2023	12/04/2023	B92C22006720006	€ 600,00	2
90	1K5NJ43	01/03/2023	30/04/2023	B92C22007030006	€ 600,00	2

DETERMINAZIONE DEL DIRIGENTE SEZIONE POLITICHE E MERCATO DEL LAVORO 7 dicembre 2023, n. 724

PON "Iniziativa Occupazione Giovani". Avviso Multimisura per l'attuazione delle misure previste dal Piano Regionale della Garanzia Giovani della Regione Puglia - Fase II - in qualità di Organismo Intermedio del PON IOG. Misura 5 Indennità di tirocinio. Approvazione esiti verifica amministrativa e conseguente autorizzazione ad INPS al pagamento delle indennità relative al bimestre III in favore dei tirocinanti.

IL DIRIGENTE DELLA STRUTTURA PROPONENTE

VISTI gli artt. 4, 5 e 6 della Legge Regionale n.7 del 4.02.1997;
VISTA la deliberazione della Giunta Regionale n.3261/98;
VISTI gli artt. 4 e 16 del D.lgs. n. 165 del 30.03.2001 e ss.mm.ii.;
VISTE le direttive agli uffici impartite dal Presidente della Giunta Regionale con la nota n. 01/007689/1-5 del 31.07.1998;
VISTO l'art. 32 della Legge 18.06.2009, n. 69, che prevede l'obbligo di sostituire la pubblicazione tradizionale all'Albo ufficiale con la pubblicazione di documenti digitali sui siti informatici;
VISTO l'art. 18 del D.lgs. n. 196 del 2003 - "Codice in materia di protezione dei dati personali" in merito ai principi applicabili ai trattamenti effettuati dai soggetti pubblici;
VISTI la Legge Regionale n. 23 del 5.08.2013 - "Norme in materia di percorsi formativi diretti all'orientamento e all'inserimento nel mercato del lavoro" ed il successivo Regolamento Regionale n. 3 del 10.03.2014 – "Disposizioni concernenti l'attivazione di tirocini diretti all'orientamento e all'inserimento nel mercato del lavoro";
VISTA la Deliberazione n. 1576 del 30/09/2021 con la quale la Giunta regionale della Puglia ha conferito l'incarico di Dirigente della Sezione Formazione (O.I. del Programma Garanzia Giovani) all'***Avv. Monica Calzetta*** e di Dirigente della Sezione Politiche e Mercato del Lavoro al ***Dott. Giuseppe Lella***;
VISTA la Deliberazione di Giunta Regionale n. 1148 del 4.06.2014 la quale prevede, tra le misure attivabili, il "Tirocinio extracurriculare, anche in mobilità geografica" (Scheda 5);
CONSIDERATO che la precitata deliberazione consente l'attivazione di tirocini formativi e di inserimento/reinserimento nel mercato del lavoro rivolti a giovani di età compresa tra 16 e 29 anni, che hanno assolto, ovvero sono esenti dall'obbligo di istruzione e formazione, prevedendo in loro favore l'erogazione di una indennità di partecipazione nella misura e alle condizioni definite con successivi provvedimenti;
VISTO il Regolamento (UE) n. 1303/2013 del Parlamento Europeo e del Consiglio del 17/12/2013 che reca disposizioni comuni sul Fondo europeo di sviluppo regionale, sul Fondo sociale europeo, sul Fondo di coesione, sul Fondo europeo agricolo per lo sviluppo rurale e sul Fondo europeo per gli affari marittimi e la pesca e definisce disposizioni generali sul Fondo europeo di sviluppo regionale, sul Fondo sociale europeo, sul Fondo di coesione e sul Fondo europeo per gli affari marittimi e la pesca, e abroga il Regolamento (CE) n. 1083/2006 del Consiglio;
VISTO il Regolamento (UE) n. 1304/2013 del Parlamento Europeo e del Consiglio del 17/12/2013 relativo al Fondo sociale europeo che abroga il Regolamento (UE) n. 1081/2006 del Consiglio, e sostiene, all'art. 16, l'"Iniziativa a favore dell'occupazione giovanile per la lotta alla disoccupazione giovanile";
VISTO il Regolamento (UE - EURATOM) n. 1311/2013 del Consiglio del 2/12/2013 che stabilisce il quadro finanziario pluriennale per il periodo 2014-2020;
VISTO il Regolamento di esecuzione (UE) n. 288/2014 del 25/02/2014 della Commissione che stabilisce le modalità di applicazione del Regolamento (UE) n. 1303/2013 del Parlamento europeo e del Consiglio recante disposizioni comuni sul Fondo europeo di sviluppo regionale, sul Fondo sociale europeo, sul Fondo di coesione, sul Fondo europeo agricolo per lo sviluppo rurale sul Fondo europeo per gli affari marittimi e la pesca, e disposizioni generali sul Fondo europeo di sviluppo regionale, sul Fondo sociale europeo, sul Fondo di coesione e sul Fondo europeo per gli affari marittimi e la pesca per quanto riguarda il modello per i programmi operativi nell'ambito dell'obiettivo Investimenti in favore della crescita e dell'occupazione;
VISTO il Regolamento (UE) n. 215/2014 della Commissione del 07/03/2014 che stabilisce norme di attuazione

del Regolamento (UE) n. 1303/2013 del Parlamento europeo e del Consiglio, nonché disposizioni comuni sul Fondo europeo di sviluppo regionale, sul Fondo sociale europeo, sul Fondo di coesione, sul Fondo europeo agricolo per lo sviluppo rurale e sul Fondo europeo per gli affari marittimi e la pesca e disposizioni generali sul Fondo europeo di sviluppo regionale, sul Fondo sociale europeo, sul Fondo di coesione e sul Fondo europeo per gli affari marittimi e la pesca per quanto riguarda le metodologie per il sostegno in materia di cambiamenti climatici, la determinazione dei target intermedi e dei target finali nel quadro di riferimento dell'efficacia dell'attuazione e la nomenclatura delle categorie di intervento per i fondi strutturali e di investimento europei;
VISTO il Regolamento delegato (UE) n. 240/2014 della Commissione del 7/01/2014 recante un codice europeo di condotta sul partenariato nell'ambito dei fondi strutturali e d'investimento europei;
VISTA la Comunicazione della Commissione COM (2013) 144, relativa alla Youth Employment Initiative, che rappresenta un'iniziativa a favore dell'occupazione giovanile, aperta a tutte le Regioni con un livello di disoccupazione giovanile superiore al 25%;
VISTA la Raccomandazione del Consiglio del 22/04/2013, che delinea lo schema di opportunità per i giovani, promosso dalla suddetta Comunicazione della Commissione COM (2013) 144, istituendo una 'garanzia' per i giovani ed invitando gli Stati Membri a garantire ai giovani con meno di 25 anni un'offerta qualitativamente valida di lavoro, di proseguimento degli studi, di apprendistato o di tirocinio o altra misura di formazione entro quattro mesi dall'inizio della disoccupazione o dall'uscita dal sistema di istruzione formale;
CONSIDERATO che il Consiglio europeo, con le conclusioni del quadro finanziario pluriennale dell'8/02/2013 ha deciso di creare un'iniziativa a favore dell'occupazione giovanile per il periodo 2014-2020 al fine di sostenere le misure esposte nel pacchetto sull'occupazione giovanile proposte dalla Commissione il 5/12/2012 e, in particolare, per sostenere la garanzia per i giovani;
VISTO il "Piano di attuazione italiano della Garanzia per i Giovani" presentato alla Commissione il 23/12/2013 ed avente ad oggetto la definizione delle azioni comuni da intraprendere sul territorio italiano;
VISTO l'Accordo di Partenariato relativo al periodo di programmazione comunitaria 2014 - 2020 adottato dalla Commissione europea con Decisione del 29/10/2014, che individua il Programma Operativo Nazionale per l'attuazione della Iniziativa Europea per l'Occupazione dei Giovani tra i Programmi Operativi Nazionali finanziati dal Fondo Sociale Europeo;
VISTO il "Programma Operativo Nazionale Iniziativa Occupazione Giovani" (PON IOG), approvato con Decisione della Commissione europea C(2014)4969 del 11/07/2014, con cui l'Italia ha definito lo strumento attuativo della Garanzia Giovani;
VISTA la Decisione C(2017)8927 del 18/12/2017 con cui la Commissione europea ha modificato la Decisione C(2014)4969 del 11/07/2014, approvando la riprogrammazione delle risorse del "Programma Operativo Nazionale Iniziativa Occupazione Giovani" (PON IOG);
RILEVATO che il paragrafo n. 7.2 del "Programma Operativo Nazionale Iniziativa Occupazione Giovani" (PON IOG) individua quali Organismi Intermedi dello stesso tutte le Regioni e la Provincia Autonoma di Trento;
VISTO il D.lgs. n. 150 del 14 settembre 2015, recante "Disposizioni per il riordino della normativa in materia di servizi per il lavoro e di politiche attive, ai sensi dell'art. 1, comma3, della legge 10 dicembre 2014, n.183", istitutivo, all'art. 4, comma 1, dell'Agenzia Nazionale per le Politiche Attive del Lavoro;
VISTO l'art. 9 del D.lgs. n. 150 del 14 settembre 2015, avente ad oggetto la definizione delle funzioni e dei compiti dell'Agenzia Nazionale per le Politiche Attive del Lavoro, nonché l'art. 9, comma 2, del DPCM del 13/04/2016, che stabilisce che la predetta Agenzia subentri, dal momento del passaggio della titolarità della gestione del Programma Operativo, al Ministero del Lavoro e delle Politiche Sociali -Direzione Generale per le politiche attive, i servizi per il lavoro e la formazione;
CONSIDERATO che con Decreto Direttoriale n. 22 del 17/01/2018 l'ANPAL ha ripartito le risorse per l'attuazione del "Programma Operativo Nazionale Iniziativa Occupazione Giovani" (PON IOG) tra le Regioni e la Provincia Autonoma di Trento, assegnando alla Regione Puglia risorse aggiuntive pari a complessivi € 154.100.336,00, di cui € 57.626.071,00, a valere sull'Asse I del PON IOG ed € 96.474.265,00, a valere sull'Asse I-bis del predetto PON;
VISTO il Decreto Direttoriale n. 24 del 23/01/2019 con cui l'ANPAL, a modifica del Decreto Direttoriale n. 22 del 17/01/2018, ha ripartito le risorse aggiuntive derivanti dal rifinanziamento del PON IOG, assegnando alla

Regione Puglia risorse aggiuntive pari ad € 145.842.008,00, di cui € 57.626.071,00, a valere sull'Asse I ed € 88.215.937,00, a valere sull'Asse I-bis;
VISTA la nota prot. n. 2260 del 21/02/2018 con cui l'Agenzia Nazionale per le Politiche Attive del Lavoro ha trasmesso lo schema di Convenzione per l'attuazione delle attività relative alla nuova fase del Programma "Iniziativa Occupazione Giovani", individuando la Regione Puglia quale Organismo Intermedio del PON IOG ex art. 123, comma 7, del Regolamento (UE) n. 1303/2013 e delegando quindi alla medesima Regione tutte le funzioni previste dall'art. 125 del sopra citato Regolamento (UE) n. 1303/2013;
VISTA la D.G.R. n. 483 del 27/03/2018, con cui l'Amministrazione regionale:

- ha approvato lo schema di Convenzione, con i relativi allegati, trasmesso dall'Agenzia Nazionale per le Politiche Attive del Lavoro con nota prot. n. 2260 del 21/02/2018, per l'attuazione delle attività relative alla nuova fase del Programma "Iniziativa Occupazione Giovani", che individua la Regione Puglia quale Organismo Intermedio del PON IOG ex art. 123, comma 7, del Regolamento (UE) n. 1303/2013 e delega quindi alla medesima Regione tutte le funzioni previste dall'art. 125 del sopra citato Regolamento (UE) n. 1303/2013;
- ha dato mandato al dirigente della Sezione Programmazione Unitaria – Servizio Responsabile Fondo Sociale Europeo, di sottoscrivere la Convenzione con l'Agenzia Nazionale per le Politiche Attive del Lavoro e di apportare le eventuali modifiche che saranno ritenute necessarie alla sopra detta Convenzione con Atto Dirigenziale;

VISTA la sopra citata Convenzione, trasmessa firmata digitalmente dall'Amministrazione regionale con nota prot. n. AOO_165/2652 del 16/05/2018, e firmata digitalmente da ANPAL in data 04/06/2018;
CONSIDERATO che:

- con D.G.R. n. 2075 del 18/11/2019, l'Amministrazione regionale, a seguito dell'esito positivo della verifica di conformità del Piano di Attuazione regionale relativo alla II fase della Garanzia Giovani da parte di ANPAL, ha approvato il suddetto piano demandando al Dirigente della Sezione Programmazione Unitaria – Servizio Responsabile Fondo Sociale Europeo il compito di apportare le eventuali modificazioni al Piano di Attuazione regionale che si dovessero rendere medio tempore necessarie al fine di garantire la migliore attuazione dello stesso - ivi comprese le rimodulazioni dei budget assegnati alle diverse Misure - o la conformità del Piano alle sopravvenienze normative e/o alle indicazioni formulate dall'ANPAL, conformemente a quanto previsto nella Convenzione sottoscritta tra l'ANPAL e la Regione Puglia in data 04/06/2018;
- medio tempore, con nota prot. n. AOO_165/3059 del 23/04/2020 l'Amministrazione regionale ha inviato ad ANPAL la bozza dell'Avviso Multimisura relativo alla fase II della Garanzia Giovani;
- con Determinazione del Dirigente della Sezione Programmazione Unitaria n 179 del 11 Novembre 2020 avente ad oggetto "Approvazione Invito a presentare candidature per la realizzazione delle Misure 1C, 2A, 3, 5 e 5bis previste nel Piano regionale per l'attuazione della Garanzia Giovani (DGR n. 2075 DEL 18/11/2019);
- con Atto Dirigenziale n. 142 del 26/07/2021 (pubblicato con il relativo allegato sul BURP n. 97 del 29/07/2021) il RUP, nonché Dirigente della Sezione Programmazione Unitaria - Servizio Responsabile del Fondo Sociale Europeo ha preso atto e fatti propri gli esiti della valutazione realizzata dall'apposito Nucleo di valutazione sulle candidature pervenute in risposta all'Avviso Multimisura approvato con D.D. n. 179/2020, approvando per l'effetto il Catalogo dei soggetti attuatori della Garanzia Giovani - II fase;
- con Atto Dirigenziale n. 184 del 22/09/2021, il RUP, nonché Dirigente della Sezione Programmazione Unitaria - Servizio Responsabile del Fondo Sociale Europeo ha integrato il Catalogo dei soggetti attuatori della Garanzia Giovani - II fase – approvato con Atto Dirigenziale n. 142 del 26/07/2021;

- con Atto Dirigenziale n. 191 del 29/09/2021, il RUP, nonché Dirigente della Sezione Programmazione Unitaria - Servizio Responsabile del Fondo Sociale Europeo ha ulteriormente aggiornato il Catalogo dei soggetti attuatori di Garanzia Giovani - II fase - approvato con A.D. n. 142 del 26/07/2021;

VISTI altresì:

- la D.G.R. n. 1729 del 01/08/2014 con cui sono state adottate disposizioni organizzative inerenti al Piano di Attuazione Regionale della Regione ed è stata demandata Servizio Autorità di Gestione P.O. FSE l'adozione e la pubblicazione dell'Avviso Multimisura per l'attuazione delle misure previste dal Piano Regionale della Garanzia Giovani, al contempo affidando ai singoli Servizi Regionali interessati per materia - Servizio Formazione Professionale e Servizio Politiche per il Lavoro - l'adozione, ciascuna per gli ambiti di specifica competenza, di tutti gli atti amministrativi (successivi e conseguenti alla pubblicazione dell'Avviso), necessari all'attuazione del Piano Regionale della Garanzia Giovani;
- la D.G.R.1974 del 07/12/2020 recante "Approvazione Atto di Alta Organizzazione Modello Organizzativo MAIA 2.0" successivamente modificata ed integrata con D.G.R. n. 215 del 08.02.2021;
- il D.P.G.R. n. 22 del 22/01/2021 recante "Adozione Atto di Alta Organizzazione. Modello Organizzativo MAIA 2.0", successivamente modificato ed integrato con D.P.G.R. n. 45 del 10.02.2021;
- il Decreto del Presidente della Giunta Regionale n. 263 del 10 agosto 2021 ad oggetto "Attuazione modello Organizzativo "MAIA 2.0" adottato con Decreto 22/2021 e s.m.i. Definizione delle Sezioni di Dipartimento e delle relative funzioni" con il quale sono state individuate le Sezioni relative ai Dipartimenti e nello specifico, per il Dipartimento Politiche del Lavoro, Istruzione e Formazione, tra le altre, la Sezione Formazione;
- la D.G.R. n. 1576 del 30/09/2021 recante "Conferimento incarichi di direzione delle Sezioni di Dipartimento ai sensi dell'art. 22, comma 2, del decreto del Presidente della Giunta regionale 22 gennaio 2021 n. 22", con la quale è stato conferito, tra gli altri, l'incarico di dirigente della Sezione Formazione;

VISTA la DGR n.1013 del 19/07/2022 con la quale è stato, tra l'altro, disposto di:

- attribuire alla Sezione Formazione, per le ragioni sopra esposte, le funzioni delegate alla Regione Puglia quale Organismo Intermedio del PON IOG, con particolare riferimento al ruolo di coordinamento delle attività di natura trasversale funzionali all'attuazione del Piano Regionale della Garanzia Giovani, e del PON SPAO, con particolare riferimento alla funzione di coordinamento delle attività di natura trasversale funzionali all'attuazione dello stesso;
- demandare alla Sezione Formazione tutti gli adempimenti conseguenti, anche con riferimento al Piano Attuativo Regionale Garanzia Giovani - II fase - ed all'Avviso approvato con determinazione dirigenziale n. 179 del 11/11/2020 della Sezione Programmazione Unitaria – Servizio Responsabile Fondo Sociale Europeo (Invito a presentare candidature per la realizzazione delle Misure 1-C ("Orientamento specialistico o di II livello"), 2-A ("Formazione mirata all'inserimento lavorativo"), 3 ("Accompagnamento al lavoro"), 5 ("Tirocinio extra-curriculare") e 5bis ("Tirocinio extra- curriculare in mobilità geografica"), nonché alla responsabilità delle risorse di assistenza tecnica di cui all'Asse V del PON SPAO e dei relativi interventi;

CONSIDERATO altresì che:

- con atto del Dirigente della Sezione Formazione, n. 1313 del 06/09/2022 veniva approvato lo schema di atto unilaterale d'obbligo relativo all'Avviso Multimisura per l'attuazione delle misure previste dal Piano Regionale della Garanzia Giovani della Regione Puglia – Fase II – in qualità di Organismo Intermedio del PON IOG;
- con la determinazione dirigenziale della Sezione Formazione n. 1227/2023, è stata disposta proroga della data di conclusione delle attività erogate a valere sulle Misure di cui all'Avviso pubblico approvato, disponendo in ultimo quale data di conclusione delle attività il 31/12/2023 e termine ultimo per la rendicontazione il 15/01/2024 pena Il mancato riconoscimento dei contributi previsti;

- L'INPS effettua i pagamenti nei limiti delle risorse finanziarie anticipate dal Ministero del lavoro e delle politiche sociali e versate direttamente all'ente previdenziale; a tal fine, la Regione comunica all'INPS,

tramite il Sistema Informativo Percettori e secondo le modalità definite in convenzione, entro il giorno 10 del mese successivo a quello di conclusione del bimestre precedente, l'elenco dei soggetti aventi titolo a fruire dell'indennità di tirocinio;

- in conformità con quanto precisato dal Ministero del Lavoro e delle Politiche Sociali (prot. n. 0010894 del 14.05.2015), le Regioni che non intendano prevedere il meccanismo della cumulabilità dell'indennità di tirocinio con la percezione degli ammortizzatori sociali, nelle ipotesi di tirocinanti che risultino dalla verifica SIP titolari di una misura di sostegno al reddito, non invieranno alle sedi regionali i nominativi dei beneficiari;
- in data 05/05/2020 è stata sottoscritta tra Regione Puglia, lNPS e Agenzia Nazionale per le Politiche Attive del Lavoro, Convenzione per l'erogazione dell'indennità di tirocinio nell'ambito del Piano italiano di attuazione della Garanzia Giovani, con termine al 31.12.2023;

la suddetta Convenzione, sottoscritta da ANPAL, Regione Puglia e Inps, prevede una disponibilità per la Regione Puglia di € 29.860.415,00, per l'erogazione dell'indennità di tirocinio (misura 5);

RILEVATO CHE

- ai sensi dell'Avviso Multimisura, il tirocinante ha diritto a percepire una indennità in ragione della partecipazione alle attività formative, fissata, per legge, nella misura mensile forfettaria di € 450,00 (euro quattrocentocinquanta/00), al lordo delle ritenute di legge eventualmente dovute, di cui euro 300,00 a carico del PON IOG ed euro 150,00 a carico del soggetto ospitante. Il diritto alla indennità, nella misura sopra indicata, matura allorché il tirocinante abbia partecipato almeno al settanta per cento delle attività formative rapportato al monte ore mensile definito all'interno del progetto formativo individuale e si configura come un finanziamento in favore della persona, che non favorisce le imprese ospitanti e non costituisce, quindi, aiuto di Stato ai sensi dell'art. 107, par. 1, del TFUE;
- successivamente, con Deliberazione della Giunta Regionale n. 448/2023 sono state approvate modifiche al Piano di Attuazione Regionale Puglia Nuova Garanzia Giovani;
- con nota prot. n. 0006902 del 25.5.2023 ANPAL ha trasmesso le versioni aggiornate (maggio 2023) delle schede misura 5 e 5 bis contenenti la rimodulazione dell'importo dell'indennità di tirocinio extracurriculare da € 300,00 ad € 500,00 per tutti i soggetti (anche disabili e/o svantaggiati ai sensi della L. 381/91), precisando che gli importi aggiornati potranno essere riconosciuti a valere sul Programma Operativo Nazionale "Iniziativa Occupazione Giovani", " … a decorrere delle mensilità successiva alla data di trasmissione della suddetta nota e per i tirocini in corso di svolgimento ...".
- con atto del Dirigente della Sezione Formazione n. 945 del 31/05/2023 si provvedeva alla modifica dell'Avviso Multimisura recependo le versioni aggiornate (maggio 2023) delle schede misura 5 e 5 bis contenenti la rimodulazione dell'importo dell'indennità di tirocinio extracurriculare.
- Anpal, con nota 6902 del 25/05/2023, indicava le modalità di applicazione per i tirocini in corso a cui faceva seguito altra nota n. 8631 del 23/06/2023 con ulteriori precisazioni, per cui "la rimodulazione delle indennità in oggetto ad euro 500,00 potrà applicarsi a tutti i tirocini, anche quelli già in corso di svolgimento, la cui mensilità decorre dal 26 maggio 2023";
- Sono state fornite ulteriori precisazioni sugli importi maturati mensilmente, aventi ad oggetto le domande di rimborso relative all'indennità di partecipazione al tirocinio, per cui sarà possibile inoltrare richiesta di indennità riferita a mensilità con un numero di ore previste da calendario, uguale o maggiore a 60 (sessanta) e purché il tirocinante abbia garantito la presenza per almeno il settanta per cento del monte ore previsto;
- nella Convenzione sottoscritta all'avvio del tirocinio tra soggetto Promotore e soggetto Ospitante sono indicati gli obblighi assunti e le relative sanzioni, anche per il caso in cui le indennità non possano essere riconosciute, anche solo parzialmente, per responsabilità degli operatori del soggetto promotore e/o utilizzatore, ed in ogni caso per responsabilità non riconducibili al destinatario;
- ai sensi dell'Avviso Multimisura e delle precitate Linee guida in tema di attivazione di tirocini extra-curriculari da parte dei Centri per l'Impiego, l'indennità non spetta nel caso in cui il tirocinante risulti titolare di NASPI o altra forma di ammortizzatore sociale;

- E' posto a carico dei soggetti promotori (partners all'interno delle A.T.S. e C.P.I.) l'obbligo di inoltrare, attraverso la piattaforma dedicata e a cadenza bimestrale, la richiesta di erogazione dell'indennità di partecipazione, corredata della documentazione prescritta e attestante l'effettivo svolgimento delle attività formative;
- nell'approvazione dello schema dell'AUO si è segnalata l'obbligatorietà dell'utilizzo della piattaforma dedicata all'interno del sito http://www.sistema.puglia.it/SistemaPuglia/garanziagiovani sia per la comunicazione dell'avvio dei tirocini quanto della loro rendicontazione bimestrale;
- a partire dal 23.05.2023 è stato possibile inserire le istanze relative alla rendicontazione delle attività formative svolte nell'ambito di tirocini avviati a partire dall'19.12.2022;
- il bimestre è individuato in piattaforma con riferimento al bimestre solare, tenuto conto della data iniziale indicata nel progetto formativo e nel calendario delle attività;

RILEVATO, altresì, che:

- sulla base della documentazione prodotta dai soggetti promotori e sulla base degli esiti dei controlli amministrativi, di cui con il presente provvedimento si prende atto, sussistono i presupposti per la erogazione del trattamento economico nei confronti dei tirocinanti indicati nell' Allegato "A", quale parte integrante ed essenziale del presente atto, relativamente al periodo e per il numero di mensilità ivi riportati; il tutto per un importo complessivo pari ad € 22.200,00 (euro ventiduemiladuecento/00);

allo stato, la Sezione Politiche e Mercato del Lavoro ha ultimato con esito positivo le verifiche amministrative relative al terzo bimestre in ordine ai tirocini di cui all'Allegato "A" del presente provvedimento e deve concludere il procedimento in parola mediante adozione di provvedimento espresso;

Tutto ciò premesso e considerato, il Dirigente della Sezione, preso atto della proposta pervenuta dal funzionario, dott. Raffaele Francia, ritenuto di dover provvedere in merito

VERIFICA AI SENSI DEL D. LGS. N. 196/03
Garanzie alla riservatezza

La pubblicazione dell'atto all'Albo, salve le garanzie previste dalla legge 241/90 in tema di accesso ai documenti amministrativi, avviene nel rispetto della tutela della riservatezza dei cittadini, terzo quanto disposto dal Reg. UE n. 679/2016 in materia di protezione dei dati personali, nonché dal D. Lgs. 196/2003 e dal D.Lgs 101/18 e s.m.i., ed ai sensi del vigente Regolamento Regionale n. 5/2006 per il trattamento dei dati sensibili e giudiziari, in quanto applicabile.
Ai fini della pubblicità legale, l'atto destinato alla pubblicazione è redatto in modo da evitare la diffusione di dati personali identificativi non necessari ovvero il riferimento a dati sensibili; qualora tali dati fossero indispensabili per l'adozione dell'atto, essi sono trasferiti in documenti separati, esplicitamente richiamati.

ADEMPIMENTI CONTABILI AI SENSI DELLA D.LGS n.118/2011

Il presente provvedimento non comporta alcun mutamento qualitativo e quantitativo di entrata o di spesa né a carico del bilancio regionale né a carico degli Enti per i cui debiti i creditori potrebbero rivalersi sulla Regione ed è escluso ogni onere aggiuntivo rispetto a quelli già autorizzati a valere sullo stanziamento previsto dal bilancio regionale.

DETERMINA

Di prendere atto di quanto espresso in narrativa, che costituisce parte integrante e sostanziale del presente

atto e che qui si intende integralmente riportato.

- di prendere atto di quanto indicato in premessa, che qui si intende integralmente riportato e condiviso;
- di approvare gli esiti delle verifiche amministrative in ordine ai tirocini relativamente al terzo bimestre di cui all'Allegato "A" del presente provvedimento, quale parte integrante ed essenziale del presente atto;
- di autorizzare sin d'ora l'INPS al pagamento delle indennità di partecipazione relative al terzo bimestre, per il numero di mensilità e relativamente al periodo precisati all'interno del ridetto Allegato, per un importo complessivo pari ad € 22.200,00 (euro ventiduemiladuecento/00); in favore dei tirocinanti di cui all'Allegato "A", dando atto che tutti i dati e gli elementi di carattere anagrafico-contabile dei soggetti in favore dei quali si è proceduto al riconoscimento delle indennità verranno comunicati tramite il Sistema Informativo Percettori e secondo le modalità definite in convenzione;
- di dare atto che per i destinatari di cui all'Allegato "A", l'Amministrazione regionale ha concluso con l'approvazione del presente atto tutti gli adempimenti di propria competenza.

Avverso il presente atto è possibile proporre istanza di riesame al Dirigente della Sezione Politiche e Mercato del Lavoro; la relativa istanza dovrà essere inviata a mezzo pec all'indirizzo seguente: *tirocini.garanziagiovani2.regione.puglia@pec.rupar.puglia.it*, indicando il codice identificativo della pratica, **entro il termine perentorio di 10 giorni dalla data di pubblicazione sul BURP** della presente determina, che costituisce notifica agli interessati, così come previsto dalla determinazione dirigenziale n. 895/2010.

- è unicamente formato con mezzi informatici e firmato digitalmente;
- è immediatamente esecutivo;
- sarà conservato nei sistemi informatici regionali CIFRA, Sistema Puglia e Diogene;
- sarà reso pubblico, ai sensi dell'art.20 comma 3 del Decreto del Presidente della Giunta Regionale n. 22/2021, mediante affissione per 10 giorni lavorativi consecutivi, a decorrere dalla data della sua adozione, all'Albo delle Determinazioni Dirigenziali;
- sarà disponibile nel sito ufficiale della Regione Puglia: www.regione.puglia.it - sezione "*Amministrazione Trasparente*";
- sarà trasmesso, tramite la piattaforma CIFRA, al Segretario della Giunta Regionale;
- sarà trasmesso in copia (per estratto) all'Assessore alla Formazione e Lavoro.
- sarà pubblicato sul B.U.R.P. per la notifica agli interessati;

Il sottoscritto attesta che il presente procedimento istruttorio affidato è stato espletato nel rispetto delle norme vigenti e che il presente schema di determinazione è conforme alle risultanze istruttorie.

Il sottoscritto attesta che il presente documento è stato sottoposto a verifica per la tutela dei dati personali secondo la normativa vigente, e che è stato predisposto documento "per estratto" che deve essere utilizzato per la pubblicità legale.

Il presente Provvedimento è direttamente esecutivo.

Basato sulla proposta n. 060/DIR/2023/00761 dei sottoscrittori della proposta:

Il Funzionario Istruttore
Raffaele Francia

Firmato digitalmente da:

Il Dirigente della Sezione Politiche e Mercato del Lavoro
Giuseppe Lella

REGIONE PUGLIA

DIPARTIMENTO POLITICHE del LAVORO, ISTRUZIONE e FORMAZIONE

Sezione Politiche e Mercato del Lavoro

ALLEGATO A

N.	Codice pratica	Inizio III bimestre attività formative	Fine III bimestre attività formative	CUP	Importo Riconosciuto €	N. Mensilità riconosciute
1	A1OWZ18	12/05/2023	10/06/2023	B92C22001790006	€ 300,00	1
2	8LR2XM6	12/05/2023	10/06/2023	B92C22005590006	€ 300,00	1
3	92YKD35	15/05/2023	12/06/2023	B92C22004300006	€ 300,00	1
4	160J0E4	11/05/2023	10/06/2023	B92C22006500006	€ 300,00	1
5	RR6VTN3	13/06/2023	30/06/2023	B92C22003550006	€ 500,00	1
6	B0R16T1	01/06/2023	30/06/2023	B92C22006630006	€ 500,00	1
7	G4JRPO4	02/06/2023	30/06/2023	B92C22001640006	€ 500,00	1
8	2TNDSU8	07/06/2023	30/06/2023	B92C22006660006	€ 500,00	1
9	BW59DT3	02/05/2023	29/06/2023	B92C22006450006	€ 800,00	2
10	XA8OG76	02/05/2023	30/06/2023	B92C22001520006	€ 800,00	2
11	A1LF911	23/05/2023	22/06/2023	B92C22002040006	€ 300,00	1
12	THWEK66	02/05/2023	30/06/2023	B92C22001580006	€ 800,00	2
13	XO7ES35	31/05/2023	30/06/2023	B92C22002250006	€ 500,00	1
14	6DEQI66	01/05/2023	29/06/2023	B92C22006460006	€ 800,00	2
15	YPY37P8	19/05/2023	18/07/2023	B92C22001870006	€ 800,00	2
16	FHFIUS4	30/05/2023	29/06/2023	B92C22006580006	€ 500,00	1
17	6FX3CX0	23/05/2023	22/06/2023	B92C22005100006	€ 300,00	1
18	Q8SCYQ0	24/04/2023	22/06/2023	B92C22001430006	€ 300,00	1
19	DU6KCE4	25/05/2023	24/07/2023	B92C22001690006	€ 800,00	2
20	DQONGF0	01/06/2023	30/06/2023	B92C22004550006	€ 500,00	1
21	EQAPT97	02/05/2023	30/06/2023	B92C22001500006	€ 800,00	2
22	GDN9NH0	09/05/2023	30/06/2023	B92C22001670006	€ 800,00	2
23	C66R7E1	16/05/2023	15/06/2023	B92C22006490006	€ 300,00	1
24	NRCFXT6	19/04/2023	17/06/2023	B92C22001380006	€ 600,00	2
25	YIBIU36	23/05/2023	22/06/2023	B92C22001860006	€ 300,00	1
26	Q7O9XP6	24/04/2023	21/06/2023	B92C22001410006	€ 600,00	2
27	K25G1D9	07/08/2023	04/09/2023	B92C22006230006	€ 500,00	1
28	3HWG1G6	15/06/2023	30/06/2023	B92C22006730006	€ 500,00	1
29	59ONHY8	11/08/2023	08/09/2023	B92C22006240006	€ 500,00	1
30	6Q543G3	02/08/2023	30/09/2023	B92C22005870006	€ 1.000,00	2
31	0N3O8L2	09/05/2023	30/06/2023	B92C22006470006	€ 800,00	2
32	C1NPVL3	01/06/2023	30/06/2023	B92C22003280006	€ 500,00	1
33	S72HVL2	08/06/2023	30/06/2023	B92C22003520006	€ 500,00	1
34	O6EQTE2	24/04/2023	22/06/2023	B92C22001460006	€ 600,00	2
35	N1E7926	19/05/2023	17/06/2023	B92C22002060006	€ 300,00	1
36	C402HG1	01/05/2023	29/06/2023	B92C22004210006	€ 800,00	2
37	YCDWSJ2	02/05/2023	27/06/2023	B92C22001420006	€ 800,00	2
38	Q5I5O55	11/05/2023	30/06/2023	B92C22004290006	€ 300,00	1
39	JIKZG79	31/05/2023	30/06/2023	B92C22002340006	€ 500,00	1
40	BXLU354	18/05/2023	16/06/2023	B92C22006620006	€ 300,00	1
41	A23SW85	26/05/2023	24/06/2023	B92C22006530006	€ 500,00	1

REGIONE PUGLIA

DIPARTIMENTO POLITICHE del LAVORO, ISTRUZIONE e FORMAZIONE

Sezione Politiche e Mercato del Lavoro

DETERMINAZIONE DEL DIRIGENTE SEZIONE POLITICHE E MERCATO DEL LAVORO 7 dicembre 2023, n. 725

PON "Iniziativa Occupazione Giovani". Avviso Multimisura per l'attuazione delle misure previste dal Piano Regionale della Garanzia Giovani della Regione Puglia - Fase II - in qualità di Organismo Intermedio del PON IOG. Misura 5 Indennità di tirocinio. Approvazione esiti verifica amministrativa e conseguente autorizzazione ad INPS al pagamento delle indennità relative al bimestre II in favore dei tirocinanti.

IL DIRIGENTE DELLA STRUTTURA PROPONENTE

VISTI gli artt. 4, 5 e 6 della Legge Regionale n.7 del 4.02.1997;
VISTA la deliberazione della Giunta Regionale n.3261/98;
VISTI gli artt. 4 e 16 del D.lgs. n. 165 del 30.03.2001 e ss.mm.ii.;
VISTE le direttive agli uffici impartite dal Presidente della Giunta Regionale con la nota n. 01/007689/1-5 del 31.07.1998;
VISTO l'art. 32 della Legge 18.06.2009, n. 69, che prevede l'obbligo di sostituire la pubblicazione tradizionale all'Albo ufficiale con la pubblicazione di documenti digitali sui siti informatici;
VISTO l'art. 18 del D.lgs. n. 196 del 2003 - "Codice in materia di protezione dei dati personali" in merito ai principi applicabili ai trattamenti effettuati dai soggetti pubblici;
VISTI la Legge Regionale n. 23 del 5.08.2013 - "Norme in materia di percorsi formativi diretti all'orientamento e all'inserimento nel mercato del lavoro" ed il successivo Regolamento Regionale n. 3 del 10.03.2014 – "Disposizioni concernenti l'attivazione di tirocini diretti all'orientamento e all'inserimento nel mercato del lavoro";
VISTA la Deliberazione n. 1576 del 30/09/2021 con la quale la Giunta regionale della Puglia ha conferito l'incarico di Dirigente della Sezione Formazione (O.I. del Programma Garanzia Giovani) all'***Avv. Monica Calzetta*** e di Dirigente della Sezione Politiche e Mercato del Lavoro al ***Dott. Giuseppe Lella***;
VISTA la Deliberazione di Giunta Regionale n. 1148 del 4.06.2014 la quale prevede, tra le misure attivabili, il "Tirocinio extracurriculare, anche in mobilità geografica" (Scheda 5);
CONSIDERATO che la precitata deliberazione consente l'attivazione di tirocini formativi e di inserimento/reinserimento nel mercato del lavoro rivolti a giovani di età compresa tra 16 e 29 anni, che hanno assolto, ovvero sono esenti dall'obbligo di istruzione e formazione, prevedendo in loro favore l'erogazione di una indennità di partecipazione nella misura e alle condizioni definite con successivi provvedimenti;
VISTO il Regolamento (UE) n. 1303/2013 del Parlamento Europeo e del Consiglio del 17/12/2013 che reca disposizioni comuni sul Fondo europeo di sviluppo regionale, sul Fondo sociale europeo, sul Fondo di coesione, sul Fondo europeo agricolo per lo sviluppo rurale e sul Fondo europeo per gli affari marittimi e la pesca e definisce disposizioni generali sul Fondo europeo di sviluppo regionale, sul Fondo sociale europeo, sul Fondo di coesione e sul Fondo europeo per gli affari marittimi e la pesca, e abroga il Regolamento (CE) n. 1083/2006 del Consiglio;
VISTO il Regolamento (UE) n. 1304/2013 del Parlamento Europeo e del Consiglio del 17/12/2013 relativo al Fondo sociale europeo che abroga il Regolamento (UE) n. 1081/2006 del Consiglio, e sostiene, all'art. 16, l'"Iniziativa a favore dell'occupazione giovanile per la lotta alla disoccupazione giovanile";
VISTO il Regolamento (UE - EURATOM) n. 1311/2013 del Consiglio del 2/12/2013 che stabilisce il quadro finanziario pluriennale per il periodo 2014-2020;
VISTO il Regolamento di esecuzione (UE) n. 288/2014 del 25/02/2014 della Commissione che stabilisce le modalità di applicazione del Regolamento (UE) n. 1303/2013 del Parlamento europeo e del Consiglio recante disposizioni comuni sul Fondo europeo di sviluppo regionale, sul Fondo sociale europeo, sul Fondo di coesione, sul Fondo europeo agricolo per lo sviluppo rurale sul Fondo europeo per gli affari marittimi e la pesca, e disposizioni generali sul Fondo europeo di sviluppo regionale, sul Fondo sociale europeo, sul Fondo di coesione e sul Fondo europeo per gli affari marittimi e la pesca per quanto riguarda il modello per i programmi operativi nell'ambito dell'obiettivo Investimenti in favore della crescita e dell'occupazione;
VISTO il Regolamento (UE) n. 215/2014 della Commissione del 07/03/2014 che stabilisce norme di attuazione

del Regolamento (UE) n. 1303/2013 del Parlamento europeo e del Consiglio, nonché disposizioni comuni sul Fondo europeo di sviluppo regionale, sul Fondo sociale europeo, sul Fondo di coesione, sul Fondo europeo agricolo per lo sviluppo rurale e sul Fondo europeo per gli affari marittimi e la pesca e disposizioni generali sul Fondo europeo di sviluppo regionale, sul Fondo sociale europeo, sul Fondo di coesione e sul Fondo europeo per gli affari marittimi e la pesca per quanto riguarda le metodologie per il sostegno in materia di cambiamenti climatici, la determinazione dei target intermedi e dei target finali nel quadro di riferimento dell'efficacia dell'attuazione e la nomenclatura delle categorie di intervento per i fondi strutturali e di investimento europei;
VISTO il Regolamento delegato (UE) n. 240/2014 della Commissione del 7/01/2014 recante un codice europeo di condotta sul partenariato nell'ambito dei fondi strutturali e d'investimento europei;
VISTA la Comunicazione della Commissione COM (2013) 144, relativa alla Youth Employment Initiative, che rappresenta un'iniziativa a favore dell'occupazione giovanile, aperta a tutte le Regioni con un livello di disoccupazione giovanile superiore al 25%;
VISTA la Raccomandazione del Consiglio del 22/04/2013, che delinea lo schema di opportunità per i giovani, promosso dalla suddetta Comunicazione della Commissione COM (2013) 144, istituendo una 'garanzia' per i giovani ed invitando gli Stati Membri a garantire ai giovani con meno di 25 anni un'offerta qualitativamente valida di lavoro, di proseguimento degli studi, di apprendistato o di tirocinio o altra misura di formazione entro quattro mesi dall'inizio della disoccupazione o dall'uscita dal sistema di istruzione formale;
CONSIDERATO che il Consiglio europeo, con le conclusioni del quadro finanziario pluriennale dell'8/02/2013 ha deciso di creare un'iniziativa a favore dell'occupazione giovanile per il periodo 2014-2020 al fine di sostenere le misure esposte nel pacchetto sull'occupazione giovanile proposte dalla Commissione il 5/12/2012 e, in particolare, per sostenere la garanzia per i giovani;
VISTO il "Piano di attuazione italiano della Garanzia per i Giovani" presentato alla Commissione il 23/12/2013 ed avente ad oggetto la definizione delle azioni comuni da intraprendere sul territorio italiano;
VISTO l'Accordo di Partenariato relativo al periodo di programmazione comunitaria 2014 - 2020 adottato dalla Commissione europea con Decisione del 29/10/2014, che individua il Programma Operativo Nazionale per l'attuazione della Iniziativa Europea per l'Occupazione dei Giovani tra i Programmi Operativi Nazionali finanziati dal Fondo Sociale Europeo;
VISTO il "Programma Operativo Nazionale Iniziativa Occupazione Giovani" (PON IOG), approvato con Decisione della Commissione europea C(2014)4969 del 11/07/2014, con cui l'Italia ha definito lo strumento attuativo della Garanzia Giovani;
VISTA la Decisione C(2017)8927 del 18/12/2017 con cui la Commissione europea ha modificato la Decisione C(2014)4969 del 11/07/2014, approvando la riprogrammazione delle risorse del "Programma Operativo Nazionale Iniziativa Occupazione Giovani" (PON IOG);
RILEVATO che il paragrafo n. 7.2 del "Programma Operativo Nazionale Iniziativa Occupazione Giovani" (PON IOG) individua quali Organismi Intermedi dello stesso tutte le Regioni e la Provincia Autonoma di Trento;
VISTO il D.lgs. n. 150 del 14 settembre 2015, recante "Disposizioni per il riordino della normativa in materia di servizi per il lavoro e di politiche attive, ai sensi dell'art. 1, comma3, della legge 10 dicembre 2014, n.183", istitutivo, all'art. 4, comma 1, dell'Agenzia Nazionale per le Politiche Attive del Lavoro;
VISTO l'art. 9 del D.lgs. n. 150 del 14 settembre 2015, avente ad oggetto la definizione delle funzioni e dei compiti dell'Agenzia Nazionale per le Politiche Attive del Lavoro, nonché l'art. 9, comma 2, del DPCM del 13/04/2016, che stabilisce che la predetta Agenzia subentri, dal momento del passaggio della titolarità della gestione del Programma Operativo, al Ministero del Lavoro e delle Politiche Sociali -Direzione Generale per le politiche attive, i servizi per il lavoro e la formazione;
CONSIDERATO che con Decreto Direttoriale n. 22 del 17/01/2018 l'ANPAL ha ripartito le risorse per l'attuazione del "Programma Operativo Nazionale Iniziativa Occupazione Giovani" (PON IOG) tra le Regioni e la Provincia Autonoma di Trento, assegnando alla Regione Puglia risorse aggiuntive pari a complessivi € 154.100.336,00, di cui € 57.626.071,00, a valere sull'Asse I del PON IOG ed € 96.474.265,00, a valere sull'Asse I-bis del predetto PON;
VISTO il Decreto Direttoriale n. 24 del 23/01/2019 con cui l'ANPAL, a modifica del Decreto Direttoriale n. 22 del 17/01/2018, ha ripartito le risorse aggiuntive derivanti dal rifinanziamento del PON IOG, assegnando alla

Regione Puglia risorse aggiuntive pari ad € 145.842.008,00, di cui € 57.626.071,00, a valere sull'Asse I ed € 88.215.937,00, a valere sull'Asse I-bis;
VISTA la nota prot. n. 2260 del 21/02/2018 con cui l'Agenzia Nazionale per le Politiche Attive del Lavoro ha trasmesso lo schema di Convenzione per l'attuazione delle attività relative alla nuova fase del Programma "Iniziativa Occupazione Giovani", individuando la Regione Puglia quale Organismo Intermedio del PON IOG ex art. 123, comma 7, del Regolamento (UE) n. 1303/2013 e delegando quindi alla medesima Regione tutte le funzioni previste dall'art. 125 del sopra citato Regolamento (UE) n. 1303/2013;
VISTA la D.G.R. n. 483 del 27/03/2018, con cui l'Amministrazione regionale:

- ha approvato lo schema di Convenzione, con i relativi allegati, trasmesso dall'Agenzia Nazionale per le Politiche Attive del Lavoro con nota prot. n. 2260 del 21/02/2018, per l'attuazione delle attività relative alla nuova fase del Programma "Iniziativa Occupazione Giovani", che individua la Regione Puglia quale Organismo Intermedio del PON IOG ex art. 123, comma 7, del Regolamento (UE) n. 1303/2013 e delega quindi alla medesima Regione tutte le funzioni previste dall'art. 125 del sopra citato Regolamento (UE) n. 1303/2013;
- ha dato mandato al dirigente della Sezione Programmazione Unitaria – Servizio Responsabile Fondo Sociale Europeo, di sottoscrivere la Convenzione con l'Agenzia Nazionale per le Politiche Attive del Lavoro e di apportare le eventuali modifiche che saranno ritenute necessarie alla sopra detta Convenzione con Atto Dirigenziale;

VISTA la sopra citata Convenzione, trasmessa firmata digitalmente dall'Amministrazione regionale con nota prot. n. AOO_165/2652 del 16/05/2018, e firmata digitalmente da ANPAL in data 04/06/2018;
CONSIDERATO che:

- con D.G.R. n. 2075 del 18/11/2019, l'Amministrazione regionale, a seguito dell'esito positivo della verifica di conformità del Piano di Attuazione regionale relativo alla II fase della Garanzia Giovani da parte di ANPAL, ha approvato il suddetto piano demandando al Dirigente della Sezione Programmazione Unitaria – Servizio Responsabile Fondo Sociale Europeo il compito di apportare le eventuali modificazioni al Piano di Attuazione regionale che si dovessero rendere medio tempore necessarie al fine di garantire la migliore attuazione dello stesso - ivi comprese le rimodulazioni dei budget assegnati alle diverse Misure - o la conformità del Piano alle sopravvenienze normative e/o alle indicazioni formulate dall'ANPAL, conformemente a quanto previsto nella Convenzione sottoscritta tra l'ANPAL e la Regione Puglia in data 04/06/2018;
- medio tempore, con nota prot. n. AOO_165/3059 del 23/04/2020 l'Amministrazione regionale ha inviato ad ANPAL la bozza dell'Avviso Multimisura relativo alla fase II della Garanzia Giovani;
- con Determinazione del Dirigente della Sezione Programmazione Unitaria n 179 del 11 Novembre 2020 avente ad oggetto "Approvazione Invito a presentare candidature per la realizzazione delle Misure 1C, 2A, 3, 5 e 5bis previste nel Piano regionale per l'attuazione della Garanzia Giovani (DGR n. 2075 DEL 18/11/2019);
- con Atto Dirigenziale n. 142 del 26/07/2021 (pubblicato con il relativo allegato sul BURP n. 97 del 29/07/2021) il RUP, nonché Dirigente della Sezione Programmazione Unitaria - Servizio Responsabile del Fondo Sociale Europeo ha preso atto e fatti propri gli esiti della valutazione realizzata dall'apposito Nucleo di valutazione sulle candidature pervenute in risposta all'Avviso Multimisura approvato con D.D. n. 179/2020, approvando per l'effetto il Catalogo dei soggetti attuatori della Garanzia Giovani - II fase;
- con Atto Dirigenziale n. 184 del 22/09/2021, il RUP, nonché Dirigente della Sezione Programmazione Unitaria - Servizio Responsabile del Fondo Sociale Europeo ha integrato il Catalogo dei soggetti attuatori della Garanzia Giovani - II fase – approvato con Atto Dirigenziale n. 142 del 26/07/2021;
- con Atto Dirigenziale n. 191 del 29/09/2021, il RUP, nonché Dirigente della Sezione Programmazione Unitaria - Servizio Responsabile del Fondo Sociale Europeo ha ulteriormente aggiornato il Catalogo dei

soggetti attuatori di Garanzia Giovani - II fase - approvato con A.D. n. 142 del 26/07/2021;

VISTI altresì:

- la D.G.R. n. 1729 del 01/08/2014 con cui sono state adottate disposizioni organizzative inerenti al Piano di Attuazione Regionale della Regione ed è stata demandata Servizio Autorità di Gestione P.O. FSE l'adozione e la pubblicazione dell'Avviso Multimisura per l'attuazione delle misure previste dal Piano Regionale della Garanzia Giovani, al contempo affidando ai singoli Servizi Regionali interessati per materia - Servizio Formazione Professionale e Servizio Politiche per il Lavoro - l'adozione, ciascuna per gli ambiti di specifica competenza, di tutti gli atti amministrativi (successivi e conseguenti alla pubblicazione dell'Avviso), necessari all'attuazione del Piano Regionale della Garanzia Giovani;
- la D.G.R.1974 del 07/12/2020 recante "Approvazione Atto di Alta Organizzazione Modello Organizzativo MAIA 2.0" successivamente modificata ed integrata con D.G.R. n. 215 del 08.02.2021;
- il D.P.G.R. n. 22 del 22/01/2021 recante "Adozione Atto di Alta Organizzazione. Modello Organizzativo MAIA 2.0", successivamente modificato ed integrato con D.P.G.R. n. 45 del 10.02.2021;
- il Decreto del Presidente della Giunta Regionale n. 263 del 10 agosto 2021 ad oggetto "Attuazione modello Organizzativo "MAIA 2.0" adottato con Decreto 22/2021 e s.m.i. Definizione delle Sezioni di Dipartimento e delle relative funzioni" con il quale sono state individuate le Sezioni relative ai Dipartimenti e nello specifico, per il Dipartimento Politiche del Lavoro, Istruzione e Formazione, tra le altre, la Sezione Formazione;
- la D.G.R. n. 1576 del 30/09/2021 recante "Conferimento incarichi di direzione delle Sezioni di Dipartimento ai sensi dell'art. 22, comma 2, del decreto del Presidente della Giunta regionale 22 gennaio 2021 n. 22", con la quale è stato conferito, tra gli altri, l'incarico di dirigente della Sezione Formazione;

VISTA la DGR n.1013 del 19/07/2022 con la quale è stato, tra l'altro, disposto di:

- attribuire alla Sezione Formazione, per le ragioni sopra esposte, le funzioni delegate alla Regione Puglia quale Organismo Intermedio del PON IOG, con particolare riferimento al ruolo di coordinamento delle attività di natura trasversale funzionali all'attuazione del Piano Regionale della Garanzia Giovani, e del PON SPAO, con particolare riferimento alla funzione di coordinamento delle attività di natura trasversale funzionali all'attuazione dello stesso;
- demandare alla Sezione Formazione tutti gli adempimenti conseguenti, anche con riferimento al Piano Attuativo Regionale Garanzia Giovani - II fase - ed all'Avviso approvato con determinazione dirigenziale n. 179 del 11/11/2020 della Sezione Programmazione Unitaria – Servizio Responsabile Fondo Sociale Europeo (Invito a presentare candidature per la realizzazione delle Misure 1-C ("Orientamento specialistico o di II livello"), 2-A ("Formazione mirata all'inserimento lavorativo"), 3 ("Accompagnamento al lavoro"), 5 ("Tirocinio extra-curriculare") e 5bis ("Tirocinio extra- curriculare in mobilità geografica"), nonché alla responsabilità delle risorse di assistenza tecnica di cui all'Asse V del PON SPAO e dei relativi interventi;

CONSIDERATO altresì che:

- con atto del Dirigente della Sezione Formazione, n. 1313 del 06/09/2022 veniva approvato lo schema di atto unilaterale d'obbligo relativo all'Avviso Multimisura per l'attuazione delle misure previste dal Piano Regionale della Garanzia Giovani della Regione Puglia – Fase II – in qualità di Organismo Intermedio del PON IOG;
- con la determinazione dirigenziale della Sezione Formazione n. 1227/2023, è stata disposta proroga della data di conclusione delle attività erogate a valere sulle Misure di cui all'Avviso pubblico approvato, disponendo in ultimo quale data di conclusione delle attività il 31/12/2023 e termine ultimo per la rendicontazione il 15/01/2024 pena Il mancato riconoscimento dei contributi previsti;

- L'INPS effettua i pagamenti nei limiti delle risorse finanziarie anticipate dal Ministero del lavoro e delle

politiche sociali e versate direttamente all'ente previdenziale; a tal fine, la Regione comunica all'INPS, tramite il Sistema Informativo Percettori e secondo le modalità definite in convenzione, entro il giorno 10 del mese successivo a quello di conclusione del bimestre precedente, l'elenco dei soggetti aventi titolo a fruire dell'indennità di tirocinio;

- in conformità con quanto precisato dal Ministero del Lavoro e delle Politiche Sociali (prot. n. 0010894 del 14.05.2015), le Regioni che non intendano prevedere il meccanismo della cumulabilità dell'indennità di tirocinio con la percezione degli ammortizzatori sociali, nelle ipotesi di tirocinanti che risultino dalla verifica SIP titolari di una misura di sostegno al reddito, non invieranno alle sedi regionali i nominativi dei beneficiari;
- in data 05/05/2020 è stata sottoscritta tra Regione Puglia, lNPS e Agenzia Nazionale per le Politiche Attive del Lavoro, Convenzione per l'erogazione dell'indennità di tirocinio nell'ambito del Piano italiano di attuazione della Garanzia Giovani, con termine al 31.12.2023;
la suddetta Convenzione, sottoscritta da ANPAL, Regione Puglia e Inps, prevede una disponibilità per la Regione Puglia di € 29.860.415,00, per l'erogazione dell'indennità di tirocinio (misura 5);

RILEVATO CHE

- ai sensi dell'Avviso Multimisura, il tirocinante ha diritto a percepire una indennità in ragione della partecipazione alle attività formative, fissata, per legge, nella misura mensile forfettaria di € 450,00 (euro quattrocentocinquanta/00), al lordo delle ritenute di legge eventualmente dovute, di cui euro 300,00 a carico del PON IOG ed euro 150,00 a carico del soggetto ospitante. Il diritto alla indennità, nella misura sopra indicata, matura allorché il tirocinante abbia partecipato almeno al settanta per cento delle attività formative rapportato al monte ore mensile definito all'interno del progetto formativo individuale e si configura come un finanziamento in favore della persona, che non favorisce le imprese ospitanti e non costituisce, quindi, aiuto di Stato ai sensi dell'art. 107, par. 1, del TFUE;
- successivamente, con Deliberazione della Giunta Regionale n. 448/2023 sono state approvate modifiche al Piano di Attuazione Regionale Puglia Nuova Garanzia Giovani;
- con nota prot. n. 0006902 del 25.5.2023 ANPAL ha trasmesso le versioni aggiornate (maggio 2023) delle schede misura 5 e 5 bis contenenti la rimodulazione dell'importo dell'indennità di tirocinio extracurriculare da € 300,00 ad € 500,00 per tutti i soggetti (anche disabili e/o svantaggiati ai sensi della L. 381/91), precisando che gli importi aggiornati potranno essere riconosciuti a valere sul Programma Operativo Nazionale "Iniziativa Occupazione Giovani", " … a decorrere delle mensilità successiva alla data di trasmissione della suddetta nota e per i tirocini in corso di svolgimento ...".
- con atto del Dirigente della Sezione Formazione n. 945 del 31/05/2023 si provvedeva alla modifica dell'Avviso Multimisura recependo le versioni aggiornate (maggio 2023) delle schede misura 5 e 5 bis contenenti la rimodulazione dell'importo dell'indennità di tirocinio extracurriculare.
- Anpal, con nota 6902 del 25/05/2023, indicava le modalità di applicazione per i tirocini in corso a cui faceva seguito altra nota n. 8631 del 23/06/2023 con ulteriori precisazioni, per cui "la rimodulazione delle indennità in oggetto ad euro 500,00 potrà applicarsi a tutti i tirocini, anche quelli già in corso di svolgimento, la cui mensilità decorre dal 26 maggio 2023";
- Sono state fornite ulteriori precisazioni sugli importi maturati mensilmente, aventi ad oggetto le domande di rimborso relative all'indennità di partecipazione al tirocinio, per cui sarà possibile inoltrare richiesta di indennità riferita a mensilità con un numero di ore previste da calendario, uguale o maggiore a 60 (sessanta) e purché il tirocinante abbia garantito la presenza per almeno il settanta per cento del monte ore previsto;
- nella Convenzione sottoscritta all'avvio del tirocinio tra soggetto Promotore e soggetto Ospitante sono indicati gli obblighi assunti e le relative sanzioni, anche per il caso in cui le indennità non possano essere riconosciute, anche solo parzialmente, per responsabilità degli operatori del soggetto promotore e/o utilizzatore, ed in ogni caso per responsabilità non riconducibili al destinatario;
- ai sensi dell'Avviso Multimisura e delle precitate Linee guida in tema di attivazione di tirocini extra-curriculari da parte dei Centri per l'Impiego, l'indennità non spetta nel caso in cui il tirocinante risulti titolare di NASPI o altra forma di ammortizzatore sociale;

- E' posto a carico dei soggetti promotori (partners all'interno delle A.T.S. e C.P.I.) l'obbligo di inoltrare, attraverso la piattaforma dedicata e a cadenza bimestrale, la richiesta di erogazione dell'indennità di partecipazione, corredata della documentazione prescritta e attestante l'effettivo svolgimento delle attività formative;
- nell'approvazione dello schema dell'AUO si è segnalata l'obbligatorietà dell'utilizzo della piattaforma dedicata all'interno del sito http://www.sistema.puglia.it/SistemaPuglia/garanziagiovani sia per la comunicazione dell'avvio dei tirocini quanto della loro rendicontazione bimestrale;
- a partire dal 23.05.2023 è stato possibile inserire le istanze relative alla rendicontazione delle attività formative svolte nell'ambito di tirocini avviati a partire dall'19.12.2022;
- il bimestre è individuato in piattaforma con riferimento al bimestre solare, tenuto conto della data iniziale indicata nel progetto formativo e nel calendario delle attività;

RILEVATO, altresì, che:

- sulla base della documentazione prodotta dai soggetti promotori e sulla base degli esiti dei controlli amministrativi, di cui con il presente provvedimento si prende atto, sussistono i presupposti per la erogazione del trattamento economico nei confronti dei tirocinanti indicati nell' Allegato "A", quale parte integrante ed essenziale del presente atto, relativamente al periodo e per il numero di mensilità ivi riportati; il tutto per un importo complessivo pari ad € 52.200,00 (euro cinquantaduemiladuecento/00);

allo stato, la Sezione Politiche e Mercato del Lavoro ha ultimato con esito positivo le verifiche amministrative relative al secondo bimestre in ordine ai tirocini di cui all'Allegato "A" del presente provvedimento e deve concludere il procedimento in parola mediante adozione di provvedimento espresso;

Tutto ciò premesso e considerato, il Dirigente della Sezione, preso atto della proposta pervenuta dal funzionario, dott. Raffaele Francia, ritenuto di dover provvedere in merito

VERIFICA AI SENSI DEL D. LGS. N. 196/03
Garanzie alla riservatezza

La pubblicazione dell'atto all'Albo, salve le garanzie previste dalla legge 241/90 in tema di accesso ai documenti amministrativi, avviene nel rispetto della tutela della riservatezza dei cittadini, secondo quanto disposto dal Reg. UE n. 679/2016 in materia di protezione dei dati personali, nonché dal D. Lgs. 196/2003 e dal D.Lgs 101/18 e s.m.i., ed ai sensi del vigente Regolamento Regionale n. 5/2006 per il trattamento dei dati sensibili e giudiziari, in quanto applicabile.
Ai fini della pubblicità legale, l'atto destinato alla pubblicazione è redatto in modo da evitare la diffusione di dati personali identificativi non necessari ovvero il riferimento a dati sensibili; qualora tali dati fossero indispensabili per l'adozione dell'atto, essi sono trasferiti in documenti separati, esplicitamente richiamati.

ADEMPIMENTI CONTABILI AI SENSI DELLA D.LGS n.118/2011

Il presente provvedimento non comporta alcun mutamento qualitativo e quantitativo di entrata o di spesa né a carico del bilancio regionale né a carico degli Enti per i cui debiti i creditori potrebbero rivalersi sulla Regione ed è escluso ogni onere aggiuntivo rispetto a quelli già autorizzati a valere sullo stanziamento previsto dal bilancio regionale.
Non ricorrono gli obblighi di cui agli artt. 26 e 27 del D.lgs. 14 marzo 2013 n. 33.

DETERMINA

Di prendere atto di quanto espresso in narrativa, che costituisce parte integrante e sostanziale del presente atto e che qui si intende integralmente riportato.

- di approvare gli esiti delle verifiche amministrative in ordine ai tirocini relativamente al secondo bimestre di cui all'Allegato "A" del presente provvedimento, quale parte integrante ed essenziale del presente atto;
- di autorizzare sin d'ora l'INPS al pagamento delle indennità di partecipazione relative al secondo bimestre, per il numero di mensilità e relativamente al periodo precisati all'interno del ridetto Allegato, per un importo complessivo pari ad € 52.200,00 (euro cinquantaduemiladuecento/00); in favore dei tirocinanti di cui all'Allegato "A", dando atto che tutti i dati e gli elementi di carattere anagrafico-contabile dei soggetti in favore dei quali si è proceduto al riconoscimento delle indennità verranno comunicati tramite il Sistema Informativo Percettori e secondo le modalità definite in convenzione;
- di dare atto che per i destinatari di cui all'Allegato "A", l'Amministrazione regionale ha concluso con l'approvazione del presente atto tutti gli adempimenti di propria competenza.

Avverso il presente atto è possibile proporre istanza di riesame al Dirigente della Sezione Politiche e Mercato del Lavoro; la relativa istanza dovrà essere inviata a mezzo pec all'indirizzo seguente: *tirocini.garanziagiovani2.regione.puglia@pec.rupar.puglia.it*, indicando il codice identificativo della pratica, **entro il termine perentorio di 10 giorni dalla data di pubblicazione sul BURP** della presente determina, che costituisce notifica agli interessati, così come previsto dalla determinazione dirigenziale n. 895/2010.

- è unicamente formato con mezzi informatici e firmato digitalmente;
- è immediatamente esecutivo;
- sarà conservato nei sistemi informatici regionali CIFRA, Sistema Puglia e Diogene;
- sarà reso pubblico, ai sensi dell'art.20 comma 3 del Decreto del Presidente della Giunta Regionale n. 22/2021, mediante affissione per 10 giorni lavorativi consecutivi, a decorrere dalla data della sua adozione, all'Albo delle Determinazioni Dirigenziali;
- sarà disponibile nel sito ufficiale della Regione Puglia: www.regione.puglia.it - sezione "*Amministrazione Trasparente*";
- sarà trasmesso, tramite la piattaforma CIFRA, al Segretario della Giunta Regionale;
- sarà trasmesso in copia (per estratto) all'Assessore alla Formazione e Lavoro.
- sarà pubblicato sul B.U.R.P. per la notifica agli interessati;

Il sottoscritto attesta che il presente procedimento istruttorio affidato è stato espletato nel rispetto delle norme vigenti e che il presente schema di determinazione è conforme alle risultanze istruttorie.

Il sottoscritto attesta che il presente documento è stato sottoposto a verifica per la tutela dei dati personali secondo la normativa vigente, e che è stato predisposto documento "per estratto" che deve essere utilizzato per la pubblicità legale.

Il presente Provvedimento è direttamente esecutivo.

Basato sulla proposta n. 060/DIR/2023/00759 dei sottoscrittori della proposta:

Il Funzionario Istruttore
Raffaele Francia

Firmato digitalmente da:

Il Dirigente della Sezione Politiche e Mercato del Lavoro
Giuseppe Lella

REGIONE PUGLIA

DIPARTIMENTO POLITICHE del LAVORO, ISTRUZIONE e FORMAZIONE

Sezione Politiche e Mercato del Lavoro

ALLEGATO A

N.	Codice pratica	Inizio II bimestre attività formative	Fine II bimestre attività formative	CUP	Importo Riconosciuto €	N. Mensilità riconosciute
1	C402HG1	28/02/2023	27/04/2023	B92C22004210006	€ 600,00	2
2	EQAPT97	02/03/2023	01/05/2023	B92C22001500006	€ 600,00	2
3	YPY37P8	20/03/2023	18/05/2023	B92C22001870006	€ 600,00	2
4	XA8OG76	02/03/2023	01/05/2023	B92C22001520006	€ 600,00	2
5	Q8SCYQ0	23/02/2023	22/04/2023	B92C22001430006	€ 600,00	2
6	THWEK66	02/03/2023	01/05/2023	B92C22001580006	€ 600,00	2
7	Q7O9XP6	22/02/2023	21/04/2023	B92C22001410006	€ 600,00	2
8	UKAMOM4	02/03/2023	01/05/2023	B42C22001190006	€ 600,00	2
9	GDN9NH0	09/03/2023	08/05/2023	B92C22001670006	€ 600,00	2
10	Q5I5O55	13/03/2023	10/05/2023	B92C22004290006	€ 600,00	2
11	NLV8V76	11/03/2023	10/05/2023	B92C22004280006	€ 600,00	2
12	RR6VTN3	13/04/2023	12/06/2023	B92C22003550006	€ 600,00	2
13	A1OWZ18	13/03/2023	11/05/2023	B92C22001790006	€ 600,00	2
14	160J0E4	11/03/2023	10/05/2023	B92C22006500006	€ 600,00	2
15	52N7N17	16/03/2023	15/05/2023	B92C22001830006	€ 600,00	2
16	B0R16T1	03/04/2023	31/05/2023	B92C22006630006	€ 600,00	2
17	MV6AUW0	16/03/2023	15/05/2023	B92C22001920006	€ 600,00	2
18	JR91C36	17/04/2023	14/06/2023	B92C22003430006	€ 600,00	2
19	9MVKBW4	24/04/2023	22/06/2023	B92C22003410006	€ 600,00	2
20	2TNDSU8	07/04/2023	05/06/2023	B92C22006660006	€ 600,00	2
21	FHFIUS4	30/03/2023	29/05/2023	B92C22006580006	€ 600,00	2
22	7MTKQT9	08/05/2023	06/06/2023	B92C22006910006	€ 300,00	1
23	E79DCI5	08/05/2023	07/06/2023	B92C22006940006	€ 300,00	1
24	L6ZE698	11/05/2023	10/06/2023	B92C22006960006	€ 300,00	1
25	A23SW85	27/03/2023	25/05/2023	B92C22006530006	€ 600,00	2
26	XO7ES35	31/03/2023	30/05/2023	B92C22002250006	€ 600,00	2
27	G4JRPO4	03/04/2023	01/06/2023	B92C22001640006	€ 600,00	2
28	RAKOFB8	02/05/2023	27/06/2023	B92C22002600006	€ 800,00	2
29	6DEQI66	01/03/2023	30/04/2023	B92C22006460006	€ 600,00	2
30	6FX3CX0	23/03/2023	22/05/2023	B92C22005100006	€ 600,00	2
31	HF2X2K7	01/05/2023	30/06/2023	B92C22002560006	€ 800,00	2
32	DQONGF0	01/04/2023	31/05/2023	B92C22004550006	€ 600,00	2
33	2WT83Q4	22/04/2023	21/06/2023	B92C22006850006	€ 600,00	2
34	29D98H2	29/05/2023	28/07/2023	B92C22006170006	€ 1.000,00	2
35	YIBIU36	23/03/2023	22/05/2023	B92C22001860006	€ 600,00	2
36	C66R7E1	16/03/2023	15/05/2023	B92C22006490006	€ 600,00	2
37	1ESA7C3	22/04/2023	21/06/2023	B92C22006780006	€ 600,00	2
38	K25G1D9	05/06/2023	04/08/2023	B92C22006230006	€ 1.000,00	2
39	3HWG1G6	15/04/2023	14/06/2023	B92C22006730006	€ 600,00	2
40	59ONHY8	11/06/2023	10/08/2023	B92C22006240006	€ 1.000,00	2
41	JDHNLL4	15/05/2023	14/06/2023	B92C22007050006	€ 300,00	1

REGIONE PUGLIA

DIPARTIMENTO POLITICHE del LAVORO, ISTRUZIONE e FORMAZIONE

Sezione Politiche e Mercato del Lavoro

42	1K5NJ43	02/05/2023	30/06/2023	B92C22007030006	€ 800,00	2
43	BECP663	30/05/2023	29/07/2023	B92C22007120006	€ 1.000,00	2
44	0VGK222	04/07/2023	03/09/2023	B92C22006270006	€ 1.000,00	2
45	A3PI6B1	08/08/2023	21/09/2023	B92C22006380006	€ 500,00	1
46	6OJPMI5	31/05/2023	30/07/2023	B92C22006560006	€ 1.000,00	2
47	HWQVAX9	24/07/2023	23/09/2023	B92C22006360006	€ 1.000,00	2
48	7GA6Q41	17/04/2023	14/06/2023	B92C22006750006	€ 600,00	2
49	9OKH9N2	02/05/2023	30/06/2023	B92C22006840006	€ 300,00	1
50	1KAW4J6	16/07/2023	15/09/2023	B92C22006330006	€ 1.000,00	2
51	DYUE217	10/07/2023	09/09/2023	B92C22006290006	€ 1.000,00	2
52	2UVMYN3	23/08/2023	30/09/2023	B92C22006410006	€ 500,00	1
53	B3NXNE1	25/07/2023	23/09/2023	B92C22006370006	€ 1.000,00	2
54	J46EYO2	01/08/2023	04/09/2023	B92C22006390006	€ 500,00	1
55	KGWPB81	02/07/2023	01/09/2023	B92C22006260006	€ 1.000,00	2
56	7NMSH00	14/06/2023	13/08/2023	B92C22005950006	€ 1.000,00	2
57	3GRWZG2	23/08/2023	22/09/2023	B92C22006420006	€ 500,00	1
58	7MFC843	27/04/2023	26/06/2023	B92C22006800006	€ 800,00	2
59	I3K1M04	18/04/2023	14/06/2023	B92C22002970006	€ 600,00	2
60	0N3O8L2	09/03/2023	08/05/2023	B92C22006470006	€ 600,00	2
61	C1NPVL3	01/04/2023	31/05/2023	B92C22003280006	€ 600,00	2
62	6YKM835	09/05/2023	08/06/2023	B92C22006120006	€ 300,00	1
63	OTU6HC2	02/05/2023	30/06/2023	B92C22002630006	€ 800,00	2
64	14MF1Z4	02/05/2023	30/06/2023	B92C22006860006	€ 800,00	2
65	A1LF911	23/03/2023	22/05/2023	B92C22002040006	€ 600,00	2
66	S72HVL2	08/04/2023	07/06/2023	B92C22003520006	€ 600,00	2
67	O6EQTE2	23/02/2023	22/04/2023	B92C22001460006	€ 600,00	2
68	XV8DPV6	22/04/2023	21/06/2023	B92C22002420006	€ 600,00	2
69	J1JSCE3	17/05/2023	16/06/2023	B92C22006930006	€ 300,00	1
70	N1E7926	20/03/2023	18/05/2023	B92C22002060006	€ 600,00	2
71	LKR4IB8	02/05/2023	27/06/2023	B92C22002650006	€ 800,00	2
72	YCDWSJ2	28/02/2023	27/04/2023	B92C22001420006	€ 600,00	2
73	ECRYNY0	16/08/2023	14/09/2023	B92C22006400006	€ 500,00	1
74	R0CT596	02/03/2023	01/05/2023	B92C22001490006	€ 600,00	2
75	JIKZG79	31/03/2023	30/05/2023	B92C22002340006	€ 600,00	2
76	NRCFXT6	20/02/2023	18/04/2023	B92C22001380006	€ 600,00	2
77	BXLU354	18/03/2023	17/05/2023	B92C22006620006	€ 600,00	2
78	LXTWHC3	01/05/2023	30/06/2023	B92C22002680006	€ 800,00	2
79	BIQY7E2	02/05/2023	30/06/2023	B92C22002670006	€ 800,00	2
80	9II3FM2	27/04/2023	26/06/2023	B92C22002550006	€ 800,00	2

DETERMINAZIONE DEL DIRIGENTE SEZIONE POLITICHE E MERCATO DEL LAVORO 11 dicembre 2023, n. 727

PON "Iniziativa Occupazione Giovani". Avviso Multimisura per l'attuazione delle misure previste dal Piano Regionale della Garanzia Giovani della Regione Puglia - Fase II - in qualità di Organismo Intermedio del PON IOG. Misura 5 Indennità di tirocinio. Approvazione esiti verifica amministrativa e conseguente autorizzazione ad INPS al pagamento delle indennità relative al bimestre I in favore dei tirocinanti.

IL DIRIGENTE DELLA STRUTTURA PROPONENTE

VISTI gli artt. 4, 5 e 6 della Legge Regionale n.7 del 4.02.1997;
VISTA la deliberazione della Giunta Regionale n.3261/98;
VISTI gli artt. 4 e 16 del D.lgs. n. 165 del 30.03.2001 e ss.mm.ii.;
VISTE le direttive agli uffici impartite dal Presidente della Giunta Regionale con la nota n. 01/007689/1-5 del 31.07.1998;
VISTO l'art. 32 della Legge 18.06.2009, n. 69, che prevede l'obbligo di sostituire la pubblicazione tradizionale all'Albo ufficiale con la pubblicazione di documenti digitali sui siti informatici;
VISTO l'art. 18 del D.lgs. n. 196 del 2003 - "Codice in materia di protezione dei dati personali" in merito ai principi applicabili ai trattamenti effettuati dai soggetti pubblici;
VISTI la Legge Regionale n. 23 del 5.08.2013 - "Norme in materia di percorsi formativi diretti all'orientamento e all'inserimento nel mercato del lavoro" ed il successivo Regolamento Regionale n. 3 del 10.03.2014 – "Disposizioni concernenti l'attivazione di tirocini diretti all'orientamento e all'inserimento nel mercato del lavoro";
VISTA la Deliberazione n. 1576 del 30/09/2021 con la quale la Giunta regionale della Puglia ha conferito l'incarico di Dirigente della Sezione Formazione (O.I. del Programma Garanzia Giovani) all'***Avv. Monica Calzetta*** e di Dirigente della Sezione Politiche e Mercato del Lavoro al ***Dott. Giuseppe Lella***;
VISTA la Deliberazione di Giunta Regionale n. 1148 del 4.06.2014 la quale prevede, tra le misure attivabili, il "Tirocinio extracurriculare, anche in mobilità geografica" (Scheda 5);
CONSIDERATO che la precitata deliberazione consente l'attivazione di tirocini formativi e di inserimento/reinserimento nel mercato del lavoro rivolti a giovani di età compresa tra 16 e 29 anni, che hanno assolto, ovvero sono esenti dall'obbligo di istruzione e formazione, prevedendo in loro favore l'erogazione di una indennità di partecipazione nella misura e alle condizioni definite con successivi provvedimenti;
VISTO il Regolamento (UE) n. 1303/2013 del Parlamento Europeo e del Consiglio del 17/12/2013 che reca disposizioni comuni sul Fondo europeo di sviluppo regionale, sul Fondo sociale europeo, sul Fondo di coesione, sul Fondo europeo agricolo per lo sviluppo rurale e sul Fondo europeo per gli affari marittimi e la pesca e definisce disposizioni generali sul Fondo europeo di sviluppo regionale, sul Fondo sociale europeo, sul Fondo di coesione e sul Fondo europeo per gli affari marittimi e la pesca, e abroga il Regolamento (CE) n. 1083/2006 del Consiglio;
VISTO il Regolamento (UE) n. 1304/2013 del Parlamento Europeo e del Consiglio del 17/12/2013 relativo al Fondo sociale europeo che abroga il Regolamento (UE) n. 1081/2006 del Consiglio, e sostiene, all'art. 16, l'"Iniziativa a favore dell'occupazione giovanile per la lotta alla disoccupazione giovanile";
VISTO il Regolamento (UE - EURATOM) n. 1311/2013 del Consiglio del 2/12/2013 che stabilisce il quadro finanziario pluriennale per il periodo 2014-2020;
VISTO il Regolamento di esecuzione (UE) n. 288/2014 del 25/02/2014 della Commissione che stabilisce le modalità di applicazione del Regolamento (UE) n. 1303/2013 del Parlamento europeo e del Consiglio recante disposizioni comuni sul Fondo europeo di sviluppo regionale, sul Fondo sociale europeo, sul Fondo di coesione, sul Fondo europeo agricolo per lo sviluppo rurale sul Fondo europeo per gli affari marittimi e la pesca, e disposizioni generali sul Fondo europeo di sviluppo regionale, sul Fondo sociale europeo, sul Fondo di coesione e sul Fondo europeo per gli affari marittimi e la pesca per quanto riguarda il modello per i programmi operativi nell'ambito dell'obiettivo Investimenti in favore della crescita e dell'occupazione;
VISTO il Regolamento (UE) n. 215/2014 della Commissione del 07/03/2014 che stabilisce norme di attuazione

del Regolamento (UE) n. 1303/2013 del Parlamento europeo e del Consiglio, nonché disposizioni comuni sul Fondo europeo di sviluppo regionale, sul Fondo sociale europeo, sul Fondo di coesione, sul Fondo europeo agricolo per lo sviluppo rurale e sul Fondo europeo per gli affari marittimi e la pesca e disposizioni generali sul Fondo europeo di sviluppo regionale, sul Fondo sociale europeo, sul Fondo di coesione e sul Fondo europeo per gli affari marittimi e la pesca per quanto riguarda le metodologie per il sostegno in materia di cambiamenti climatici, la determinazione dei target intermedi e dei target finali nel quadro di riferimento dell'efficacia dell'attuazione e la nomenclatura delle categorie di intervento per i fondi strutturali e di investimento europei;
VISTO il Regolamento delegato (UE) n. 240/2014 della Commissione del 7/01/2014 recante un codice europeo di condotta sul partenariato nell'ambito dei fondi strutturali e d'investimento europei;
VISTA la Comunicazione della Commissione COM (2013) 144, relativa alla Youth Employment Initiative, che rappresenta un'iniziativa a favore dell'occupazione giovanile, aperta a tutte le Regioni con un livello di disoccupazione giovanile superiore al 25%;
VISTA la Raccomandazione del Consiglio del 22/04/2013, che delinea lo schema di opportunità per i giovani, promosso dalla suddetta Comunicazione della Commissione COM (2013) 144, istituendo una 'garanzia' per i giovani ed invitando gli Stati Membri a garantire ai giovani con meno di 25 anni un'offerta qualitativamente valida di lavoro, di proseguimento degli studi, di apprendistato o di tirocinio o altra misura di formazione entro quattro mesi dall'inizio della disoccupazione o dall'uscita dal sistema di istruzione formale;
CONSIDERATO che il Consiglio europeo, con le conclusioni del quadro finanziario pluriennale dell'8/02/2013 ha deciso di creare un'iniziativa a favore dell'occupazione giovanile per il periodo 2014-2020 al fine di sostenere le misure esposte nel pacchetto sull'occupazione giovanile proposte dalla Commissione il 5/12/2012 e, in particolare, per sostenere la garanzia per i giovani;
VISTO il "Piano di attuazione italiano della Garanzia per i Giovani" presentato alla Commissione il 23/12/2013 ed avente ad oggetto la definizione delle azioni comuni da intraprendere sul territorio italiano;
VISTO l'Accordo di Partenariato relativo al periodo di programmazione comunitaria 2014 - 2020 adottato dalla Commissione europea con Decisione del 29/10/2014, che individua il Programma Operativo Nazionale per l'attuazione della Iniziativa Europea per l'Occupazione dei Giovani tra i Programmi Operativi Nazionali finanziati dal Fondo Sociale Europeo;
VISTO il "Programma Operativo Nazionale Iniziativa Occupazione Giovani" (PON IOG), approvato con Decisione della Commissione europea C(2014)4969 del 11/07/2014, con cui l'Italia ha definito lo strumento attuativo della Garanzia Giovani;
VISTA la Decisione C(2017)8927 del 18/12/2017 con cui la Commissione europea ha modificato la Decisione C(2014)4969 del 11/07/2014, approvando la riprogrammazione delle risorse del "Programma Operativo Nazionale Iniziativa Occupazione Giovani" (PON IOG);
RILEVATO che il paragrafo n. 7.2 del "Programma Operativo Nazionale Iniziativa Occupazione Giovani" (PON IOG) individua quali Organismi Intermedi dello stesso tutte le Regioni e la Provincia Autonoma di Trento;
VISTO il D.lgs. n. 150 del 14 settembre 2015, recante "Disposizioni per il riordino della normativa in materia di servizi per il lavoro e di politiche attive, ai sensi dell'art. 1, comma3, della legge 10 dicembre 2014, n.183", istitutivo, all'art. 4, comma 1, dell'Agenzia Nazionale per le Politiche Attive del Lavoro;
VISTO l'art. 9 del D.lgs. n. 150 del 14 settembre 2015, avente ad oggetto la definizione delle funzioni e dei compiti dell'Agenzia Nazionale per le Politiche Attive del Lavoro, nonché l'art. 9, comma 2, del DPCM del 13/04/2016, che stabilisce che la predetta Agenzia subentri, dal momento del passaggio della titolarità della gestione del Programma Operativo, al Ministero del Lavoro e delle Politiche Sociali -Direzione Generale per le politiche attive, i servizi per il lavoro e la formazione;
CONSIDERATO che con Decreto Direttoriale n. 22 del 17/01/2018 l'ANPAL ha ripartito le risorse per l'attuazione del "Programma Operativo Nazionale Iniziativa Occupazione Giovani" (PON IOG) tra le Regioni e la Provincia Autonoma di Trento, assegnando alla Regione Puglia risorse aggiuntive pari a complessivi € 154.100.336,00, di cui € 57.626.071,00, a valere sull'Asse I del PON IOG ed € 96.474.265,00, a valere sull'Asse I-bis del predetto PON;
VISTO il Decreto Direttoriale n. 24 del 23/01/2019 con cui l'ANPAL, a modifica del Decreto Direttoriale n. 22 del 17/01/2018, ha ripartito le risorse aggiuntive derivanti dal rifinanziamento del PON IOG, assegnando alla

Regione Puglia risorse aggiuntive pari ad € 145.842.008,00, di cui € 57.626.071,00, a valere sull'Asse I ed € 88.215.937,00, a valere sull'Asse I-bis;
VISTA la nota prot. n. 2260 del 21/02/2018 con cui l'Agenzia Nazionale per le Politiche Attive del Lavoro ha trasmesso lo schema di Convenzione per l'attuazione delle attività relative alla nuova fase del Programma "Iniziativa Occupazione Giovani", individuando la Regione Puglia quale Organismo Intermedio del PON IOG ex art. 123, comma 7, del Regolamento (UE) n. 1303/2013 e delegando quindi alla medesima Regione tutte le funzioni previste dall'art. 125 del sopra citato Regolamento (UE) n. 1303/2013;
VISTA la D.G.R. n. 483 del 27/03/2018, con cui l'Amministrazione regionale:

- ha approvato lo schema di Convenzione, con i relativi allegati, trasmesso dall'Agenzia Nazionale per le Politiche Attive del Lavoro con nota prot. n. 2260 del 21/02/2018, per l'attuazione delle attività relative alla nuova fase del Programma "Iniziativa Occupazione Giovani", che individua la Regione Puglia quale Organismo Intermedio del PON IOG ex art. 123, comma 7, del Regolamento (UE) n. 1303/2013 e delega quindi alla medesima Regione tutte le funzioni previste dall'art. 125 del sopra citato Regolamento (UE) n. 1303/2013;
- ha dato mandato al dirigente della Sezione Programmazione Unitaria – Servizio Responsabile Fondo Sociale Europeo, di sottoscrivere la Convenzione con l'Agenzia Nazionale per le Politiche Attive del Lavoro e di apportare le eventuali modifiche che saranno ritenute necessarie alla sopra detta Convenzione con Atto Dirigenziale;

VISTA la sopra citata Convenzione, trasmessa firmata digitalmente dall'Amministrazione regionale con nota prot. n. AOO_165/2652 del 16/05/2018, e firmata digitalmente da ANPAL in data 04/06/2018;

CONSIDERATO che:

- con D.G.R. n. 2075 del 18/11/2019, l'Amministrazione regionale, a seguito dell'esito positivo della verifica di conformità del Piano di Attuazione regionale relativo alla II fase della Garanzia Giovani da parte di ANPAL, ha approvato il suddetto piano demandando al Dirigente della Sezione Programmazione Unitaria – Servizio Responsabile Fondo Sociale Europeo il compito di apportare le eventuali modificazioni al Piano di Attuazione regionale che si dovessero rendere medio tempore necessarie al fine di garantire la migliore attuazione dello stesso - ivi comprese le rimodulazioni dei budget assegnati alle diverse Misure - o la conformità del Piano alle sopravvenienze normative e/o alle indicazioni formulate dall'ANPAL, conformemente a quanto previsto nella Convenzione sottoscritta tra l'ANPAL e la Regione Puglia in data 04/06/2018;
- medio tempore, con nota prot. n. AOO_165/3059 del 23/04/2020 l'Amministrazione regionale ha inviato ad ANPAL la bozza dell'Avviso Multimisura relativo alla fase II della Garanzia Giovani;
- con Determinazione del Dirigente della Sezione Programmazione Unitaria n 179 del 11 Novembre 2020 avente ad oggetto "Approvazione Invito a presentare candidature per la realizzazione delle Misure 1C, 2A, 3, 5 e 5bis previste nel Piano regionale per l'attuazione della Garanzia Giovani (DGR n. 2075 DEL 18/11/2019);
- con Atto Dirigenziale n. 142 del 26/07/2021 (pubblicato con il relativo allegato sul BURP n. 97 del 29/07/2021) il RUP, nonché Dirigente della Sezione Programmazione Unitaria - Servizio Responsabile del Fondo Sociale Europeo ha preso atto e fatti propri gli esiti della valutazione realizzata dall'apposito Nucleo di valutazione sulle candidature pervenute in risposta all'Avviso Multimisura approvato con D.D. n. 179/2020, approvando per l'effetto il Catalogo dei soggetti attuatori della Garanzia Giovani - II fase;
- con Atto Dirigenziale n. 184 del 22/09/2021, il RUP, nonché Dirigente della Sezione Programmazione Unitaria - Servizio Responsabile del Fondo Sociale Europeo ha integrato il Catalogo dei soggetti attuatori della Garanzia Giovani - II fase – approvato con Atto Dirigenziale n. 142 del 26/07/2021;
- con Atto Dirigenziale n. 191 del 29/09/2021, il RUP, nonché Dirigente della Sezione Programmazione Unitaria - Servizio Responsabile del Fondo Sociale Europeo ha ulteriormente aggiornato il Catalogo dei soggetti attuatori di Garanzia Giovani - II fase - approvato con A.D. n. 142 del 26/07/2021;

VISTI altresì:

- la D.G.R. n. 1729 del 01/08/2014 con cui sono state adottate disposizioni organizzative inerenti al Piano di Attuazione Regionale della Regione ed è stata demandata Servizio Autorità di Gestione P.O. FSE l'adozione e la pubblicazione dell'Avviso Multimisura per l'attuazione delle misure previste dal Piano Regionale della Garanzia Giovani, al contempo affidando ai singoli Servizi Regionali interessati per materia - Servizio Formazione Professionale e Servizio Politiche per il Lavoro - l'adozione, ciascuna per gli ambiti di specifica competenza, di tutti gli atti amministrativi (successivi e conseguenti alla pubblicazione dell'Avviso), necessari all'attuazione del Piano Regionale della Garanzia Giovani;
- la D.G.R.1974 del 07/12/2020 recante "Approvazione Atto di Alta Organizzazione Modello Organizzativo MAIA 2.0" successivamente modificata ed integrata con D.G.R. n. 215 del 08.02.2021;
- il D.P.G.R. n. 22 del 22/01/2021 recante "Adozione Atto di Alta Organizzazione. Modello Organizzativo MAIA 2.0", successivamente modificato ed integrato con D.P.G.R. n. 45 del 10.02.2021;
- il Decreto del Presidente della Giunta Regionale n. 263 del 10 agosto 2021 ad oggetto "Attuazione modello Organizzativo "MAIA 2.0" adottato con Decreto 22/2021 e s.m.i. Definizione delle Sezioni di Dipartimento e delle relative funzioni" con il quale sono state individuate le Sezioni relative ai Dipartimenti e nello specifico, per il Dipartimento Politiche del Lavoro, Istruzione e Formazione, tra le altre, la Sezione Formazione;
- la D.G.R. n. 1576 del 30/09/2021 recante "Conferimento incarichi di direzione delle Sezioni di Dipartimento ai sensi dell'art. 22, comma 2, del decreto del Presidente della Giunta regionale 22 gennaio 2021 n. 22", con la quale è stato conferito, tra gli altri, l'incarico di dirigente della Sezione Formazione;

VISTA la DGR n.1013 del 19/07/2022 con la quale è stato, tra l'altro, disposto di:

- attribuire alla Sezione Formazione, per le ragioni sopra esposte, le funzioni delegate alla Regione Puglia quale Organismo Intermedio del PON IOG, con particolare riferimento al ruolo di coordinamento delle attività di natura trasversale funzionali all'attuazione del Piano Regionale della Garanzia Giovani, e del PON SPAO, con particolare riferimento alla funzione di coordinamento delle attività di natura trasversale funzionali all'attuazione dello stesso;
- demandare alla Sezione Formazione tutti gli adempimenti conseguenti, anche con riferimento al Piano Attuativo Regionale Garanzia Giovani - II fase - ed all'Avviso approvato con determinazione dirigenziale n. 179 del 11/11/2020 della Sezione Programmazione Unitaria – Servizio Responsabile Fondo Sociale Europeo (Invito a presentare candidature per la realizzazione delle Misure 1-C ("Orientamento specialistico o di II livello"), 2-A ("Formazione mirata all'inserimento lavorativo"), 3 ("Accompagnamento al lavoro"), 5 ("Tirocinio extra-curriculare") e 5bis ("Tirocinio extra- curriculare in mobilità geografica"), nonché alla responsabilità delle risorse di assistenza tecnica di cui all'Asse V del PON SPAO e dei relativi interventi;

CONSIDERATO altresì che:

- con atto del Dirigente della Sezione Formazione, n. 1313 del 06/09/2022 veniva approvato lo schema di atto unilaterale d'obbligo relativo all'Avviso Multimisura per l'attuazione delle misure previste dal Piano Regionale della Garanzia Giovani della Regione Puglia – Fase II – in qualità di Organismo Intermedio del PON IOG;
- con la determinazione dirigenziale della Sezione Formazione n. 1227/2023, è stata disposta proroga della data di conclusione delle attività erogate a valere sulle Misure di cui all'Avviso pubblico approvato, disponendo in ultimo quale data di conclusione delle attività il 31/12/2023 e termine ultimo per la rendicontazione il 15/01/2024 pena Il mancato riconoscimento dei contributi previsti;

- L'INPS effettua i pagamenti nei limiti delle risorse finanziarie anticipate dal Ministero del lavoro e delle politiche sociali e versate direttamente all'ente previdenziale; a tal fine, la Regione comunica all'INPS,

tramite il Sistema Informativo Percettori e secondo le modalità definite in convenzione, entro il giorno 10 del mese successivo a quello di conclusione del bimestre precedente, l'elenco dei soggetti aventi titolo a fruire dell'indennità di tirocinio;

- in conformità con quanto precisato dal Ministero del Lavoro e delle Politiche Sociali (prot. n. 0010894 del 14.05.2015), le Regioni che non intendano prevedere il meccanismo della cumulabilità dell'indennità di tirocinio con la percezione degli ammortizzatori sociali, nelle ipotesi di tirocinanti che risultino dalla verifica SIP titolari di una misura di sostegno al reddito, non invieranno alle sedi regionali i nominativi dei beneficiari;
- in data 05/05/2020 è stata sottoscritta tra Regione Puglia, INPS e Agenzia Nazionale per le Politiche Attive del Lavoro, Convenzione per l'erogazione dell'indennità di tirocinio nell'ambito del Piano italiano di attuazione della Garanzia Giovani, con termine al 31.12.2023;

la suddetta Convenzione, sottoscritta da ANPAL, Regione Puglia e Inps, prevede una disponibilità per la Regione Puglia di € 29.860.415,00, per l'erogazione dell'indennità di tirocinio (misura 5);

RILEVATO CHE

- ai sensi dell'Avviso Multimisura, il tirocinante ha diritto a percepire una indennità in ragione della partecipazione alle attività formative, fissata, per legge, nella misura mensile forfettaria di € 450,00 (euro quattrocentocinquanta/00), al lordo delle ritenute di legge eventualmente dovute, di cui euro 300,00 a carico del PON IOG ed euro 150,00 a carico del soggetto ospitante. Il diritto alla indennità, nella misura sopra indicata, matura allorché il tirocinante abbia partecipato almeno al settanta per cento delle attività formative rapportato al monte ore mensile definito all'interno del progetto formativo individuale e si configura come un finanziamento in favore della persona, che non favorisce le imprese ospitanti e non costituisce, quindi, aiuto di Stato ai sensi dell'art. 107, par. 1, del TFUE;
- successivamente, con Deliberazione della Giunta Regionale n. 448/2023 sono state approvate modifiche al Piano di Attuazione Regionale Puglia Nuova Garanzia Giovani;
- con nota prot. n. 0006902 del 25.5.2023 ANPAL ha trasmesso le versioni aggiornate (maggio 2023) delle schede misura 5 e 5 bis contenenti la rimodulazione dell'importo dell'indennità di tirocinio extracurriculare da € 300,00 ad € 500,00 per tutti i soggetti (anche disabili e/o svantaggiati ai sensi della L. 381/91), precisando che gli importi aggiornati potranno essere riconosciuti a valere sul Programma Operativo Nazionale "Iniziativa Occupazione Giovani", " … a decorrere delle mensilità successiva alla data di trasmissione della suddetta nota e per i tirocini in corso di svolgimento ...".
- con atto del Dirigente della Sezione Formazione n. 945 del 31/05/2023 si provvedeva alla modifica dell'Avviso Multimisura recependo le versioni aggiornate (maggio 2023) delle schede misura 5 e 5 bis contenenti la rimodulazione dell'importo dell'indennità di tirocinio extracurriculare.
- Anpal, con nota 6902 del 25/05/2023, indicava le modalità di applicazione per i tirocini in corso a cui faceva seguito altra nota n. 8631 del 23/06/2023 con ulteriori precisazioni, per cui "la rimodulazione delle indennità in oggetto ad euro 500,00 potrà applicarsi a tutti i tirocini, anche quelli già in corso di svolgimento, la cui mensilità decorre dal 26 maggio 2023";
- Sono state fornite ulteriori precisazioni sugli importi maturati mensilmente, aventi ad oggetto le domande di rimborso relative all'indennità di partecipazione al tirocinio, per cui sarà possibile inoltrare richiesta di indennità riferita a mensilità con un numero di ore previste da calendario, uguale o maggiore a 60 (sessanta) e purché il tirocinante abbia garantito la presenza per almeno il settanta per cento del monte ore previsto;
- nella Convenzione sottoscritta all'avvio del tirocinio tra soggetto Promotore e soggetto Ospitante sono indicati gli obblighi assunti e le relative sanzioni, anche per il caso in cui le indennità non possano essere riconosciute, anche solo parzialmente, per responsabilità degli operatori del soggetto promotore e/o utilizzatore, ed in ogni caso per responsabilità non riconducibili al destinatario;
- ai sensi dell'Avviso Multimisura e delle precitate Linee guida in tema di attivazione di tirocini extra-curriculari da parte dei Centri per l'Impiego, l'indennità non spetta nel caso in cui il tirocinante risulti titolare di NASPI o altra forma di ammortizzatore sociale;

- E' posto a carico dei soggetti promotori (partners all'interno delle A.T.S. e C.P.I.) l'obbligo di inoltrare, attraverso la piattaforma dedicata e a cadenza bimestrale, la richiesta di erogazione dell'indennità di partecipazione, corredata della documentazione prescritta e attestante l'effettivo svolgimento delle attività formative;
- nell'approvazione dello schema dell'AUO si è segnalata l'obbligatorietà dell'utilizzo della piattaforma dedicata all'interno del sito http://www.sistema.puglia.it/SistemaPuglia/garanziagiovani sia per la comunicazione dell'avvio dei tirocini quanto della loro rendicontazione bimestrale;
- a partire dal 23.05.2023 è stato possibile inserire le istanze relative alla rendicontazione delle attività formative svolte nell'ambito di tirocini avviati a partire dall'19.12.2022;
- il bimestre è individuato in piattaforma con riferimento al bimestre solare, tenuto conto della data iniziale indicata nel progetto formativo e nel calendario delle attività;

RILEVATO, altresì, che:
- sulla base della documentazione prodotta dai soggetti promotori e sulla base degli esiti dei controlli amministrativi, di cui con il presente provvedimento si prende atto, sussistono i presupposti per la erogazione del trattamento economico nei confronti dei tirocinanti indicati nell' Allegato "A", quale parte integrante ed essenziale del presente atto, relativamente al periodo e per il numero di mensilità ivi riportati; il tutto per un importo complessivo pari ad € 124.000,00 (euro centoventiquattromila/00);

allo stato, la Sezione Politiche e Mercato del Lavoro ha ultimato con esito positivo le verifiche amministrative relative al primo bimestre in ordine ai tirocini di cui all'Allegato "A" del presente provvedimento e deve concludere il procedimento in parola mediante adozione di provvedimento espresso;

Tutto ciò premesso e considerato, il Dirigente della Sezione, preso atto della proposta pervenuta dal funzionario, dott. Raffaele Francia, ritenuto di dover provvedere in merito

VERIFICA AI SENSI DEL D. LGS. N. 196/03
Garanzie alla riservatezza

La pubblicazione dell'atto all'Albo, salve le garanzie previste dalla legge 241/90 in tema di accesso ai documenti amministrativi, avviene nel rispetto della tutela della riservatezza dei cittadini, secondo quanto disposto dal Reg. UE n. 679/2016 in materia di protezione dei dati personali, nonché dal D. Lgs. 196/2003 e dal D.Lgs 101/18 e s.m.i., ed ai sensi del vigente Regolamento Regionale n. 5/2006 per il trattamento dei dati sensibili e giudiziari, in quanto applicabile.
Ai fini della pubblicità legale, l'atto destinato alla pubblicazione è redatto in modo da evitare la diffusione di dati personali identificativi non necessari ovvero il riferimento a dati sensibili; qualora tali dati fossero indispensabili per l'adozione dell'atto, essi sono trasferiti in documenti separati, esplicitamente richiamati.

ADEMPIMENTI CONTABILI AI SENSI DELLA D.LGS n.118/2011

Il presente provvedimento non comporta alcun mutamento qualitativo e quantitativo di entrata o di spesa né a carico del bilancio regionale né a carico degli Enti per i cui debiti i creditori potrebbero rivalersi sulla Regione ed è escluso ogni onere aggiuntivo rispetto a quelli già autorizzati a valere sullo stanziamento previsto dal bilancio regionale.
Non ricorrono gli obblighi di cui agli artt. 26 e 27 del D.lgs. 14 marzo 2013 n. 33.

DETERMINA

Di prendere atto di quanto espresso in narrativa, che costituisce parte integrante e sostanziale del presente atto e che qui si intende integralmente riportato.

- di prendere atto di quanto indicato in premessa, che qui si intende integralmente riportato e condiviso;

- di approvare gli esiti delle verifiche amministrative in ordine ai tirocini relativamente al primo bimestre di cui all'Allegato "A" del presente provvedimento, quale parte integrante ed essenziale del presente atto;
- di autorizzare sin d'ora l'INPS al pagamento delle indennità di partecipazione relative al primo bimestre, per il numero di mensilità e relativamente al periodo precisati all'interno del ridetto Allegato, per un importo complessivo pari ad € 124.000,00 (euro centoventiquattromila/00); in favore dei tirocinanti di cui all'Allegato "A", dando atto che tutti i dati e gli elementi di carattere anagrafico-contabile dei soggetti in favore dei quali si è proceduto al riconoscimento delle indennità verranno comunicati tramite il Sistema Informativo Percettori e secondo le modalità definite in convenzione;
- di dare atto che per i destinatari di cui all'Allegato "A", l'Amministrazione regionale ha concluso con l'approvazione del presente atto tutti gli adempimenti di propria competenza.

Avverso il presente atto è possibile proporre istanza di riesame al Dirigente della Sezione Politiche e Mercato del Lavoro; la relativa istanza dovrà essere inviata a mezzo pec all'indirizzo seguente: *tirocini.garanziagiovani2.regione.puglia@pec.rupar.puglia.it*, indicando il codice identificativo della pratica, **entro il termine perentorio di 10 giorni dalla data di pubblicazione sul BURP** della presente determina, che costituisce notifica agli interessati, così come previsto dalla determinazione dirigenziale n. 895/2010.

- è unicamente formato con mezzi informatici e firmato digitalmente;
- è immediatamente esecutivo;
- sarà conservato nei sistemi informatici regionali CIFRA, Sistema Puglia e Diogene;
- sarà reso pubblico, ai sensi dell'art.20 comma 3 del Decreto del Presidente della Giunta Regionale n. 22/2021, mediante affissione per 10 giorni lavorativi consecutivi, a decorrere dalla data della sua adozione, all'Albo delle Determinazioni Dirigenziali;
- sarà disponibile nel sito ufficiale della Regione Puglia: www.regione.puglia.it - sezione "*Amministrazione Trasparente*";
- sarà trasmesso, tramite la piattaforma CIFRA, al Segretario della Giunta Regionale;
- sarà trasmesso in copia (per estratto) all'Assessore alla Formazione e Lavoro.
- sarà pubblicato sul B.U.R.P. per la notifica agli interessati;

Il sottoscritto attesta che il presente procedimento istruttorio affidato è stato espletato nel rispetto delle norme vigenti e che il presente schema di determinazione è conforme alle risultanze istruttorie.

Il sottoscritto attesta che il presente documento è stato sottoposto a verifica per la tutela dei dati personali secondo la normativa vigente, e che è stato predisposto documento "per estratto" che deve essere utilizzato per la pubblicità legale.

Il presente Provvedimento è direttamente esecutivo.

Basato sulla proposta n. 060/DIR/2023/00779 dei sottoscrittori della proposta:

Il Funzionario Istruttore
Raffaele Francia

Firmato digitalmente da:

Il Dirigente della Sezione Politiche e Mercato del Lavoro
Giuseppe Lella

REGIONE PUGLIA

DIPARTIMENTO POLITICHE del LAVORO, ISTRUZIONE e FORMAZIONE

Sezione Politiche e Mercato del Lavoro

ALLEGATO A

N.	Codice pratica	Inizio I bimestre attività formative	Fine I bimestre attività formative	CUP	Importo Richiesto €	Importo Riconosciuto €
1	FOFC1C7	31/01/2023	30/03/2023	B92C22009050006	€ 600,00	€ 600,00
2	N392HE1	10/01/2023	09/03/2023	B92C22008650006	€ 600,00	€ 600,00
3	MBN1S82	20/02/2023	19/04/2023	B92C22008550006	€ 600,00	€ 600,00
4	UDMVHA4	01/02/2023	31/03/2023	B92C22009030006	€ 600,00	€ 600,00
5	W7RYXR7	14/02/2023	13/04/2023	B92C22008570006	€ 600,00	€ 600,00
6	XB9L8Y7	09/02/2023	08/04/2023	B92C22008710006	€ 600,00	€ 600,00
7	S6QY8B7	05/04/2023	04/06/2023	B92C22007270006	€ 600,00	€ 600,00
8	UKMG1Y5	31/01/2023	30/03/2023	B92C22009110006	€ 600,00	€ 600,00
9	M27VKN6	25/01/2023	24/03/2023	B92C22008980006	€ 600,00	€ 600,00
10	LCSK379	20/03/2023	19/05/2023	B92C22008350006	€ 600,00	€ 600,00
11	XA8LE92	01/02/2023	31/03/2023	B92C22009040006	€ 600,00	€ 600,00
12	SVH1PA4	18/01/2023	17/03/2023	B92C22008740006	€ 600,00	€ 600,00
13	JXQXYA4	29/03/2023	28/05/2023	B92C22007220006	€ 600,00	€ 600,00
14	XBFTIS6	16/01/2023	15/03/2023	B92C22008750006	€ 600,00	€ 600,00
15	UP7JBE8	12/04/2023	11/06/2023	B92C22007390006	€ 600,00	€ 600,00
16	VE8K7I7	11/04/2023	10/06/2023	B92C22007360006	€ 600,00	€ 600,00
17	XFKITI4	04/04/2023	03/06/2023	B92C22007300006	€ 600,00	€ 600,00
18	M74LSL3	08/02/2023	07/04/2023	B92C22008700006	€ 600,00	€ 600,00
19	WSSU4D9	17/04/2023	16/06/2023	B92C22007350006	€ 600,00	€ 600,00
20	WKBQJS9	29/03/2023	28/05/2023	B92C22008480006	€ 600,00	€ 600,00
21	XBDY2V1	06/03/2023	05/05/2023	B92C22008120006	€ 600,00	€ 600,00
22	LOU8UI4	01/04/2023	31/05/2023	B92C22008490006	€ 600,00	€ 600,00
23	WZWISN2	22/03/2023	21/05/2023	B92C22008260006	€ 600,00	€ 600,00
24	QPDKOB2	03/02/2023	02/04/2023	B92C22009060006	€ 600,00	€ 600,00
25	GFBDUO1	07/03/2023	06/05/2023	B92C22008230006	€ 600,00	€ 600,00
26	UADQ745	16/03/2023	15/05/2023	B92C22008340006	€ 600,00	€ 600,00
27	8RJLD94	01/03/2023	30/04/2023	B92C22008090006	€ 600,00	€ 600,00
28	K4WZSS3	22/02/2023	21/04/2023	B92C22008010006	€ 600,00	€ 600,00
29	2PR7YK5	08/05/2023	07/07/2023	B92C22007620006	€ 800,00	€ 800,00
30	8W9N5B8	13/05/2023	12/07/2023	B92C22007680006	€ 800,00	€ 800,00
31	VBL1LU7	14/02/2023	13/04/2023	B92C22008580006	€ 600,00	€ 600,00
32	45SQVJ8	01/03/2023	30/04/2023	B92C22008070006	€ 600,00	€ 600,00
33	8NJ8P58	01/04/2023	31/05/2023	B92C22007230006	€ 600,00	€ 600,00
34	YYP7M66	22/05/2023	21/07/2023	B92C22007700006	€ 800,00	€ 800,00
35	14MF1Z4	01/03/2023	30/04/2023	B92C22006860006	€ 600,00	€ 300,00
36	VTB35B9	18/04/2023	17/06/2023	B92C22007470006	€ 600,00	€ 600,00
37	WSCUHG3	23/05/2023	22/07/2023	B92C22007660006	€ 300,00	€ 300,00
38	GUVY3B1	17/04/2023	16/06/2023	B92C22001200006	€ 300,00	€ 300,00
39	L0714L8	05/06/2023	04/08/2023	B92C22007740006	€ 1.000,00	€ 1.000,00
40	Z7W1DV6	15/06/2023	14/08/2023	B92C22007790006	€ 1.000,00	€ 1.000,00
41	KYQDJL6	20/02/2023	19/04/2023	B92C22007890006	€ 600,00	€ 600,00

REGIONE PUGLIA

DIPARTIMENTO POLITICHE del LAVORO, ISTRUZIONE e FORMAZIONE

Sezione Politiche e Mercato del Lavoro

42	JQG1UO7	22/06/2023	21/08/2023	B92C22007830006	€ 1.000,00	€ 1.000,00
43	WMG5568	25/05/2023	24/07/2023	B92C22007730006	€ 800,00	€ 800,00
44	B7P6VA3	23/02/2023	22/04/2023	B92C22008000006	€ 600,00	€ 600,00
45	SBHCYP6	30/06/2023	30/08/2023	B92C22007170006	€ 1.000,00	€ 1.000,00
46	FZPJU83	01/03/2023	30/04/2023	B92C22008520006	€ 600,00	€ 600,00
47	UI4KAO2	01/04/2023	31/05/2023	B92C22007250006	€ 600,00	€ 600,00
48	ZBA6UC8	19/06/2023	18/08/2023	B92C22007810006	€ 1.000,00	€ 1.000,00
49	V81A8G3	01/03/2023	30/04/2023	B92C22008050006	€ 300,00	€ 300,00
50	K563LR7	02/05/2023	01/07/2023	B92C22007550006	€ 800,00	€ 800,00
51	XI9Z4Q1	08/02/2023	07/04/2023	B92C22003210006	€ 600,00	€ 300,00
52	8BLFVB9	21/02/2023	20/04/2023	B92C22003070006	€ 600,00	€ 300,00
53	R98LRV1	22/12/2022	21/02/2023	B92C22001440006	€ 600,00	€ 300,00
54	41UW3E0	04/04/2023	03/06/2023	B92C22005410006	€ 600,00	€ 300,00
55	EHH8VJ9	15/03/2023	14/05/2023	B92C22004940006	€ 600,00	€ 300,00
56	7MDOBU6	26/06/2023	25/08/2023	B92C22006030006	€ 1.000,00	€ 500,00
57	F2HJLJ7	14/03/2023	13/05/2023	B92C22008320006	€ 600,00	€ 600,00
58	F1JZXG8	15/03/2023	14/05/2023	B92C22008310006	€ 300,00	€ 300,00
59	4ABORO8	20/06/2023	19/08/2023	B92C22007840006	€ 500,00	€ 500,00
60	3MAGHL3	26/01/2023	25/03/2023	B92C22008810006	€ 600,00	€ 600,00
61	F9719H0	15/05/2023	14/07/2023	B92C22007630006	€ 800,00	€ 800,00
62	44YWFS3	22/02/2023	21/04/2023	B92C22007950006	€ 600,00	€ 600,00
63	F015T71	16/02/2023	15/04/2023	B92C22007860006	€ 600,00	€ 600,00
64	3L8O1C6	01/03/2023	30/04/2023	B92C22008170006	€ 600,00	€ 600,00
65	41YQK09	02/05/2023	01/07/2023	B92C22007490006	€ 800,00	€ 800,00
66	6TPL2H6	28/03/2023	27/05/2023	B92C22008430006	€ 600,00	€ 600,00
67	IXI3TM6	05/05/2023	04/07/2023	B92C22008390006	€ 800,00	€ 800,00
68	IG1O8H1	18/04/2023	17/06/2023	B92C22007450006	€ 600,00	€ 600,00
69	6IE7I76	14/04/2023	13/06/2023	B92C22008250006	€ 600,00	€ 600,00
70	7N3IER7	04/04/2023	03/06/2023	B92C22007310006	€ 600,00	€ 600,00
71	IVFX106	11/03/2023	10/05/2023	B92C22008280006	€ 600,00	€ 600,00
72	IMPFAF0	12/05/2023	11/07/2023	B92C22007650006	€ 800,00	€ 800,00
73	APJ61F7	03/04/2023	02/06/2023	B92C22007320006	€ 600,00	€ 600,00
74	4EVXWI1	09/05/2023	08/07/2023	B92C22007570006	€ 800,00	€ 800,00
75	4MK6422	02/01/2023	01/03/2023	B92C22008670006	€ 600,00	€ 600,00
76	6JEFQT6	01/02/2023	31/03/2023	B92C22009090006	€ 600,00	€ 600,00
77	5XQV9N6	19/04/2023	18/06/2023	B92C22007460006	€ 600,00	€ 600,00
78	1BDKI72	23/01/2023	22/03/2023	B92C22008930006	€ 600,00	€ 600,00
79	IV9SQ31	22/02/2023	21/04/2023	B92C22007880006	€ 600,00	€ 600,00
80	8OXWOZ1	12/04/2023	11/06/2023	B92C22007340006	€ 600,00	€ 600,00
81	L7YOZC5	03/04/2023	02/06/2023	B92C22008470006	€ 600,00	€ 600,00
82	4GUWI21	27/01/2023	26/03/2023	B92C22009000006	€ 600,00	€ 600,00
83	K2N88L5	15/03/2023	14/05/2023	B92C22008360006	€ 600,00	€ 600,00
84	BLKWRJ1	17/04/2023	16/06/2023	B92C22007420006	€ 600,00	€ 600,00
85	PXY2I08	04/03/2023	03/05/2023	B92C22008200006	€ 600,00	€ 600,00

REGIONE PUGLIA

DIPARTIMENTO POLITICHE del LAVORO, ISTRUZIONE e FORMAZIONE

Sezione Politiche e Mercato del Lavoro

86	DNCFMO1	30/06/2023	30/08/2023	B92C22007190006	€ 1.000,00	€ 1.000,00
87	6ASS885	18/04/2023	17/06/2023	B92C22007410006	€ 600,00	€ 600,00
88	4FKR9Z7	18/01/2023	17/03/2023	B92C22008830006	€ 600,00	€ 600,00
89	IIWCVU2	20/01/2023	19/03/2023	B92C22008860006	€ 600,00	€ 600,00
90	KR3PWH0	25/03/2023	24/05/2023	B92C22008460006	€ 600,00	€ 600,00
91	BA2A845	01/03/2023	30/04/2023	B92C22008040006	€ 600,00	€ 600,00
92	AT6R992	05/01/2023	04/03/2023	B92C22006480006	€ 600,00	€ 600,00
93	BARQYG0	01/02/2023	31/03/2023	B92C22009080006	€ 600,00	€ 600,00
94	J169HF5	01/03/2023	30/04/2023	B92C22008060006	€ 600,00	€ 600,00
95	0VEFRU6	04/03/2023	03/05/2023	B92C22008190006	€ 600,00	€ 600,00
96	278OZH6	25/01/2023	24/03/2023	B92C22008970006	€ 300,00	€ 300,00
97	LB1M9R4	04/02/2023	03/04/2023	B92C22008890006	€ 600,00	€ 600,00
98	GW4JMY8	02/01/2023	01/03/2023	B92C22008640006	€ 600,00	€ 600,00
99	3EP1IC7	23/02/2023	22/04/2023	B92C22007960006	€ 600,00	€ 600,00
100	EOD88T8	23/01/2023	22/03/2023	B92C22008840006	€ 600,00	€ 600,00
101	1YH9BG7	05/04/2023	04/06/2023	B92C22008370006	€ 600,00	€ 600,00
102	0FB1P36	13/02/2023	12/04/2023	B92C22008630006	€ 600,00	€ 600,00
103	1LRKTN7	19/04/2023	18/06/2023	B92C22007500006	€ 600,00	€ 600,00
104	XUXQ4V4	02/03/2023	01/05/2023	B92C22008150006	€ 600,00	€ 600,00
105	I75STL6	10/02/2023	09/04/2023	B92C22008620006	€ 600,00	€ 600,00
106	SDS4ED4	20/02/2023	19/04/2023	B92C22007870006	€ 600,00	€ 600,00
107	FEN9Z83	27/02/2023	26/04/2023	B92C22008530006	€ 600,00	€ 600,00
108	9Y2KPR1	01/03/2023	30/04/2023	B92C22008020006	€ 600,00	€ 600,00
109	A4JRVZ8	15/05/2023	14/07/2023	B92C22007640006	€ 800,00	€ 800,00
110	3QLKSF8	06/03/2023	05/05/2023	B92C22008160006	€ 600,00	€ 600,00
111	XVMIUP3	27/03/2023	26/05/2023	B92C22008450006	€ 600,00	€ 600,00
112	A39G8P4	27/04/2023	26/06/2023	B92C22007440006	€ 800,00	€ 800,00
113	2HFOJ21	01/03/2023	30/04/2023	B92C22008140006	€ 600,00	€ 600,00
114	8KTU464	02/01/2023	01/03/2023	B92C22008690006	€ 600,00	€ 600,00
115	3J1XB11	09/03/2023	08/05/2023	B92C22008270006	€ 600,00	€ 600,00
116	JBTCE43	20/03/2023	19/05/2023	B92C22008410006	€ 300,00	€ 300,00
117	2ISEHA1	01/02/2023	31/03/2023	B92C22009070006	€ 600,00	€ 600,00
118	TA1R8X0	16/01/2023	15/03/2023	B92C22008680006	€ 600,00	€ 600,00
119	0SIS560	15/03/2023	14/05/2023	B92C22008330006	€ 600,00	€ 600,00
120	VF1RPV0	20/02/2023	19/04/2023	B92C22007900006	€ 600,00	€ 600,00
121	B7EEJ34	03/05/2023	02/07/2023	B92C22007580006	€ 800,00	€ 800,00
122	ALNZNJ1	08/03/2023	07/05/2023	B92C22008210006	€ 600,00	€ 600,00
123	BES8AT7	04/05/2023	03/07/2023	B92C22007530006	€ 800,00	€ 800,00
124	1T3EMG2	15/02/2023	14/04/2023	B92C22008510006	€ 600,00	€ 600,00
125	2LM6IK2	01/07/2023	31/08/2023	B92C22007180006	€ 1.000,00	€ 1.000,00
126	1XUHMB9	18/01/2023	17/03/2023	B92C22008820006	€ 600,00	€ 600,00
127	B1PDNB7	07/02/2023	06/04/2023	B92C22008910006	€ 600,00	€ 600,00
128	HXPGFL2	23/01/2023	22/03/2023	B92C22008880006	€ 600,00	€ 600,00
129	1QSUG92	07/04/2023	06/06/2023	B92C22007330006	€ 600,00	€ 600,00

REGIONE PUGLIA

DIPARTIMENTO POLITICHE del LAVORO, ISTRUZIONE e FORMAZIONE

Sezione Politiche e Mercato del Lavoro

130	1ZTAUS9	12/04/2023	11/06/2023	B92C22007380006	€ 600,00	€ 600,00
131	CWGNGR2	01/02/2023	31/03/2023	B92C22008990006	€ 600,00	€ 600,00
132	2NV56O8	10/03/2023	09/06/2023	B92C22008030006	€ 900,00	€ 600,00
133	BAT1NX2	16/05/2023	15/07/2023	B92C22007670006	€ 800,00	€ 800,00
134	ESH97L2	13/03/2023	12/05/2023	B92C22008290006	€ 600,00	€ 600,00
135	XYTKQS2	30/06/2023	30/08/2023	B92C22007150006	€ 1.000,00	€ 1.000,00
136	E5N4260	21/02/2023	20/04/2023	B92C22007920006	€ 300,00	€ 300,00
137	EQY8LC4	16/02/2023	15/04/2023	B92C22008950006	€ 600,00	€ 600,00
138	2L2WOX3	19/04/2023	18/06/2023	B92C22007480006	€ 600,00	€ 600,00
139	BORWBQ7	26/01/2023	25/03/2023	B92C22009010006	€ 600,00	€ 600,00
140	L4Y1IN3	16/01/2023	15/03/2023	B92C22008800006	€ 600,00	€ 600,00
141	BBYXSW4	24/03/2023	23/05/2023	B92C22008440006	€ 600,00	€ 600,00
142	BKATKY3	21/02/2023	20/04/2023	B92C22007930006	€ 600,00	€ 600,00
143	13BL3H5	21/01/2023	20/03/2023	B92C22008790006	€ 600,00	€ 600,00
144	XAWTQ78	27/06/2023	26/08/2023	B92C22007130006	€ 1.000,00	€ 1.000,00
145	LDU7IH3	15/02/2023	14/04/2023	B92C22008500006	€ 600,00	€ 600,00
146	MO9NFU5	09/03/2023	08/05/2023	B92C22008300006	€ 600,00	€ 600,00
147	BVE6SX9	31/12/2022	28/02/2023	B92C22008900006	€ 600,00	€ 600,00
148	CXW04E4	12/06/2023	11/08/2023	B92C22007770006	€ 1.000,00	€ 1.000,00
149	CALXMO2	29/05/2023	28/07/2023	B92C22007720006	€ 500,00	€ 500,00
150	16L4Y93	30/06/2023	30/08/2023	B92C22007210006	€ 1.000,00	€ 1.000,00
151	36S6A36	02/03/2023	01/05/2023	B92C22008110006	€ 600,00	€ 600,00
152	XI84L03	20/06/2023	19/08/2023	B92C22007850006	€ 1.000,00	€ 1.000,00
153	LY3TTE8	02/05/2023	01/07/2023	B92C22007610006	€ 800,00	€ 800,00
154	4I6XBH3	22/02/2023	21/04/2023	B92C22007940006	€ 600,00	€ 600,00
155	JJUM5K8	16/01/2023	15/03/2023	B92C22008730006	€ 600,00	€ 600,00
156	X0CYQF5	18/04/2023	17/06/2023	B92C22007400006	€ 600,00	€ 600,00
157	XR5BX95	01/07/2023	31/08/2023	B92C22007160006	€ 1.000,00	€ 1.000,00
158	LERFNO3	13/02/2023	12/04/2023	B92C22008590006	€ 300,00	€ 300,00
159	VQZ2YS3	13/04/2023	12/06/2023	B92C22007280006	€ 600,00	€ 600,00
160	M5YXR96	09/03/2023	08/05/2023	B92C22007980006	€ 600,00	€ 600,00
161	W956HD3	21/04/2023	20/06/2023	B92C22007560006	€ 600,00	€ 600,00
162	CC7XAA2	21/03/2023	20/05/2023	B92C22008400006	€ 600,00	€ 600,00
163	LYY6UM3	17/02/2023	16/04/2023	B92C22008560006	€ 600,00	€ 600,00
164	P8DC264	09/03/2023	08/05/2023	B92C22008240006	€ 600,00	€ 600,00
165	TOIB7C1	29/12/2022	28/02/2023	B92C22008720006	€ 600,00	€ 600,00
166	U65DN13	01/03/2023	30/04/2023	B92C22008130006	€ 600,00	€ 600,00
167	DUHJCQ8	02/02/2023	01/04/2023	B92C22008940006	€ 600,00	€ 600,00
168	TN9O0Y1	03/01/2023	02/03/2023	B92C22008760006	€ 600,00	€ 600,00
169	2NWHES6	01/02/2023	31/03/2023	B92C22009100006	€ 600,00	€ 600,00
170	VWQ6C44	23/01/2023	22/03/2023	B92C22008850006	€ 600,00	€ 600,00
171	2FX0QS8	22/02/2023	21/04/2023	B92C22007970006	€ 600,00	€ 600,00
172	ETKOGB8	27/01/2023	26/03/2023	B92C22009020006	€ 600,00	€ 600,00
173	4RBJ9D1	14/04/2023	13/06/2023	B92C22007370006	€ 600,00	€ 600,00

REGIONE PUGLIA

DIPARTIMENTO POLITICHE del LAVORO, ISTRUZIONE e FORMAZIONE

Sezione Politiche e Mercato del Lavoro

174	50AMPW1	28/03/2023	27/05/2023	B92C22008380006	€ 600,00	€ 600,00
175	2R6R2H1	26/06/2023	25/08/2023	B92C22007820006	€ 1.000,00	€ 1.000,00
176	3YGK359	13/06/2023	12/08/2023	B92C22007780006	€ 1.000,00	€ 1.000,00
177	D3UZG05	24/04/2023	23/06/2023	B92C22007540006	€ 600,00	€ 600,00
178	ANITPW3	01/03/2023	30/04/2023	B92C22008100006	€ 600,00	€ 600,00
179	E4QMUC7	02/05/2023	01/07/2023	B92C22007520006	€ 800,00	€ 800,00
180	TKO9565	19/01/2023	18/03/2023	B92C22008920006	€ 600,00	€ 600,00
181	L954VG2	30/06/2023	30/08/2023	B92C22007200006	€ 1.000,00	€ 1.000,00
182	YGW49G4	15/02/2023	14/04/2023	B92C22008600006	€ 600,00	€ 600,00
183	77JSXG0	29/03/2023	28/05/2023	B92C22007240006	€ 600,00	€ 600,00
184	I9CBLE4	15/06/2023	14/08/2023	B92C22007800006	€ 1.000,00	€ 1.000,00
185	E1HS2E1	23/01/2023	22/03/2023	B92C22008770006	€ 600,00	€ 600,00
186	CX6RHO1	19/05/2023	18/07/2023	B92C22007690006	€ 800,00	€ 800,00
187	4N47SU4	23/01/2023	22/03/2023	B92C22008870006	€ 600,00	€ 600,00
188	K2SRMY7	17/04/2023	16/06/2023	B92C22007430006	€ 600,00	€ 600,00
189	YR2SKO1	05/06/2023	04/08/2023	B92C22007750006	€ 1.000,00	€ 1.000,00
190	YSISEF5	31/03/2023	30/05/2023	B92C22007260006	€ 300,00	€ 300,00
191	BDXP2J1	26/01/2023	25/03/2023	B92C22008960006	€ 600,00	€ 600,00
192	BN0WER8	02/05/2023	01/07/2023	B92C22007600006	€ 800,00	€ 800,00
193	L9C07F6	19/04/2023	18/06/2023	B92C22007290006	€ 600,00	€ 600,00
194	AZUJQB2	09/03/2023	08/05/2023	B92C22008180006	€ 600,00	€ 600,00
195	FGQ12Z9	01/03/2023	30/04/2023	B92C22008080006	€ 600,00	€ 600,00
196	BTLBU42	27/04/2023	26/06/2023	B92C22007510006	€ 800,00	€ 800,00

DETERMINAZIONE DEL DIRIGENTE SEZIONE POLITICHE E MERCATO DEL LAVORO 11 dicembre 2023, n. 728

PON "Iniziativa Occupazione Giovani". Avviso Multimisura per l'attuazione delle misure previste dal Piano Regionale della Garanzia Giovani della Regione Puglia - Fase II - in qualità di Organismo Intermedio del PON IOG. Misura 5 Indennità di tirocinio. Approvazione esiti verifica amministrativa e conseguente autorizzazione ad INPS al pagamento delle indennità relative al bimestre II in favore dei tirocinanti.

IL DIRIGENTE DELLA STRUTTURA PROPONENTE

VISTI gli artt. 4, 5 e 6 della Legge Regionale n.7 del 4.02.1997;
VISTA la deliberazione della Giunta Regionale n.3261/98;
VISTI gli artt. 4 e 16 del D.lgs. n. 165 del 30.03.2001 e ss.mm.ii.;
VISTE le direttive agli uffici impartite dal Presidente della Giunta Regionale con la nota n. 01/007689/1-5 del 31.07.1998;
VISTO l'art. 32 della Legge 18.06.2009, n. 69, che prevede l'obbligo di sostituire la pubblicazione tradizionale all'Albo ufficiale con la pubblicazione di documenti digitali sui siti informatici;
VISTO l'art. 18 del D.lgs. n. 196 del 2003 - "Codice in materia di protezione dei dati personali" in merito ai principi applicabili ai trattamenti effettuati dai soggetti pubblici;
VISTI la Legge Regionale n. 23 del 5.08.2013 - "Norme in materia di percorsi formativi diretti all'orientamento e all'inserimento nel mercato del lavoro" ed il successivo Regolamento Regionale n. 3 del 10.03.2014 – "Disposizioni concernenti l'attivazione di tirocini diretti all'orientamento e all'inserimento nel mercato del lavoro";
VISTA la Deliberazione n. 1576 del 30/09/2021 con la quale la Giunta regionale della Puglia ha conferito l'incarico di Dirigente della Sezione Formazione (O.I. del Programma Garanzia Giovani) all'***Avv. Monica Calzetta*** e di Dirigente della Sezione Politiche e Mercato del Lavoro al ***Dott. Giuseppe Lella***;
VISTA la Deliberazione di Giunta Regionale n. 1148 del 4.06.2014 la quale prevede, tra le misure attivabili, il "Tirocinio extracurriculare, anche in mobilità geografica" (Scheda 5);
CONSIDERATO che la precitata deliberazione consente l'attivazione di tirocini formativi e di inserimento/reinserimento nel mercato del lavoro rivolti a giovani di età compresa tra 16 e 29 anni, che hanno assolto, ovvero sono esenti dall'obbligo di istruzione e formazione, prevedendo in loro favore l'erogazione di una indennità di partecipazione nella misura e alle condizioni definite con successivi provvedimenti;
VISTO il Regolamento (UE) n. 1303/2013 del Parlamento Europeo e del Consiglio del 17/12/2013 che reca disposizioni comuni sul Fondo europeo di sviluppo regionale, sul Fondo sociale europeo, sul Fondo di coesione, sul Fondo europeo agricolo per lo sviluppo rurale e sul Fondo europeo per gli affari marittimi e la pesca e definisce disposizioni generali sul Fondo europeo di sviluppo regionale, sul Fondo sociale europeo, sul Fondo di coesione e sul Fondo europeo per gli affari marittimi e la pesca, e abroga il Regolamento (CE) n. 1083/2006 del Consiglio;
VISTO il Regolamento (UE) n. 1304/2013 del Parlamento Europeo e del Consiglio del 17/12/2013 relativo al Fondo sociale europeo che abroga il Regolamento (UE) n. 1081/2006 del Consiglio, e sostiene, all'art. 16, l'"Iniziativa a favore dell'occupazione giovanile per la lotta alla disoccupazione giovanile";
VISTO il Regolamento (UE - EURATOM) n. 1311/2013 del Consiglio del 2/12/2013 che stabilisce il quadro finanziario pluriennale per il periodo 2014-2020;
VISTO il Regolamento di esecuzione (UE) n. 288/2014 del 25/02/2014 della Commissione che stabilisce le modalità di applicazione del Regolamento (UE) n. 1303/2013 del Parlamento europeo e del Consiglio recante disposizioni comuni sul Fondo europeo di sviluppo regionale, sul Fondo sociale europeo, sul Fondo di coesione, sul Fondo europeo agricolo per lo sviluppo rurale sul Fondo europeo per gli affari marittimi e la pesca, e disposizioni generali sul Fondo europeo di sviluppo regionale, sul Fondo sociale europeo, sul Fondo di coesione e sul Fondo europeo per gli affari marittimi e la pesca per quanto riguarda il modello per i programmi operativi nell'ambito dell'obiettivo Investimenti in favore della crescita e dell'occupazione;
VISTO il Regolamento (UE) n. 215/2014 della Commissione del 07/03/2014 che stabilisce norme di attuazione

del Regolamento (UE) n. 1303/2013 del Parlamento europeo e del Consiglio, nonché disposizioni comuni sul Fondo europeo di sviluppo regionale, sul Fondo sociale europeo, sul Fondo di coesione, sul Fondo europeo agricolo per lo sviluppo rurale e sul Fondo europeo per gli affari marittimi e la pesca e disposizioni generali sul Fondo europeo di sviluppo regionale, sul Fondo sociale europeo, sul Fondo di coesione e sul Fondo europeo per gli affari marittimi e la pesca per quanto riguarda le metodologie per il sostegno in materia di cambiamenti climatici, la determinazione dei target intermedi e dei target finali nel quadro di riferimento dell'efficacia dell'attuazione e la nomenclatura delle categorie di intervento per i fondi strutturali e di investimento europei;
VISTO il Regolamento delegato (UE) n. 240/2014 della Commissione del 7/01/2014 recante un codice europeo di condotta sul partenariato nell'ambito dei fondi strutturali e d'investimento europei;
VISTA la Comunicazione della Commissione COM (2013) 144, relativa alla Youth Employment Initiative, che rappresenta un'iniziativa a favore dell'occupazione giovanile, aperta a tutte le Regioni con un livello di disoccupazione giovanile superiore al 25%;
VISTA la Raccomandazione del Consiglio del 22/04/2013, che delinea lo schema di opportunità per i giovani, promosso dalla suddetta Comunicazione della Commissione COM (2013) 144, istituendo una 'garanzia' per i giovani ed invitando gli Stati Membri a garantire ai giovani con meno di 25 anni un'offerta qualitativamente valida di lavoro, di proseguimento degli studi, di apprendistato o di tirocinio o altra misura di formazione entro quattro mesi dall'inizio della disoccupazione o dall'uscita dal sistema di istruzione formale;
CONSIDERATO che il Consiglio europeo, con le conclusioni del quadro finanziario pluriennale dell'8/02/2013 ha deciso di creare un'iniziativa a favore dell'occupazione giovanile per il periodo 2014-2020 al fine di sostenere le misure esposte nel pacchetto sull'occupazione giovanile proposte dalla Commissione il 5/12/2012 e, in particolare, per sostenere la garanzia per i giovani;
VISTO il "Piano di attuazione italiano della Garanzia per i Giovani" presentato alla Commissione il 23/12/2013 ed avente ad oggetto la definizione delle azioni comuni da intraprendere sul territorio italiano;
VISTO l'Accordo di Partenariato relativo al periodo di programmazione comunitaria 2014 - 2020 adottato dalla Commissione europea con Decisione del 29/10/2014, che individua il Programma Operativo Nazionale per l'attuazione della Iniziativa Europea per l'Occupazione dei Giovani tra i Programmi Operativi Nazionali finanziati dal Fondo Sociale Europeo;
VISTO il "Programma Operativo Nazionale Iniziativa Occupazione Giovani" (PON IOG), approvato con Decisione della Commissione europea C(2014)4969 del 11/07/2014, con cui l'Italia ha definito lo strumento attuativo della Garanzia Giovani;
VISTA la Decisione C(2017)8927 del 18/12/2017 con cui la Commissione europea ha modificato la Decisione C(2014)4969 del 11/07/2014, approvando la riprogrammazione delle risorse del "Programma Operativo Nazionale Iniziativa Occupazione Giovani" (PON IOG);
RILEVATO che il paragrafo n. 7.2 del "Programma Operativo Nazionale Iniziativa Occupazione Giovani" (PON IOG) individua quali Organismi Intermedi dello stesso tutte le Regioni e la Provincia Autonoma di Trento;
VISTO il D.lgs. n. 150 del 14 settembre 2015, recante "Disposizioni per il riordino della normativa in materia di servizi per il lavoro e di politiche attive, ai sensi dell'art. 1, comma3, della legge 10 dicembre 2014, n.183", istitutivo, all'art. 4, comma 1, dell'Agenzia Nazionale per le Politiche Attive del Lavoro;
VISTO l'art. 9 del D.lgs. n. 150 del 14 settembre 2015, avente ad oggetto la definizione delle funzioni e dei compiti dell'Agenzia Nazionale per le Politiche Attive del Lavoro, nonché l'art. 9, comma 2, del DPCM del 13/04/2016, che stabilisce che la predetta Agenzia subentri, dal momento del passaggio della titolarità della gestione del Programma Operativo, al Ministero del Lavoro e delle Politiche Sociali -Direzione Generale per le politiche attive, i servizi per il lavoro e la formazione;
CONSIDERATO che con Decreto Direttoriale n. 22 del 17/01/2018 l'ANPAL ha ripartito le risorse per l'attuazione del "Programma Operativo Nazionale Iniziativa Occupazione Giovani" (PON IOG) tra le Regioni e la Provincia Autonoma di Trento, assegnando alla Regione Puglia risorse aggiuntive pari a complessivi € 154.100.336,00, di cui € 57.626.071,00, a valere sull'Asse I del PON IOG ed € 96.474.265,00, a valere sull'Asse I-bis del predetto PON;
VISTO il Decreto Direttoriale n. 24 del 23/01/2019 con cui l'ANPAL, a modifica del Decreto Direttoriale n. 22 del 17/01/2018, ha ripartito le risorse aggiuntive derivanti dal rifinanziamento del PON IOG, assegnando alla

Regione Puglia risorse aggiuntive pari ad € 145.842.008,00, di cui € 57.626.071,00, a valere sull'Asse I ed € 88.215.937,00, a valere sull'Asse I-bis;
VISTA la nota prot. n. 2260 del 21/02/2018 con cui l'Agenzia Nazionale per le Politiche Attive del Lavoro ha trasmesso lo schema di Convenzione per l'attuazione delle attività relative alla nuova fase del Programma "Iniziativa Occupazione Giovani", individuando la Regione Puglia quale Organismo Intermedio del PON IOG ex art. 123, comma 7, del Regolamento (UE) n. 1303/2013 e delegando quindi alla medesima Regione tutte le funzioni previste dall'art. 125 del sopra citato Regolamento (UE) n. 1303/2013;
VISTA la D.G.R. n. 483 del 27/03/2018, con cui l'Amministrazione regionale:

- ha approvato lo schema di Convenzione, con i relativi allegati, trasmesso dall'Agenzia Nazionale per le Politiche Attive del Lavoro con nota prot. n. 2260 del 21/02/2018, per l'attuazione delle attività relative alla nuova fase del Programma "Iniziativa Occupazione Giovani", che individua la Regione Puglia quale Organismo Intermedio del PON IOG ex art. 123, comma 7, del Regolamento (UE) n. 1303/2013 e delega quindi alla medesima Regione tutte le funzioni previste dall'art. 125 del sopra citato Regolamento (UE) n. 1303/2013;
- ha dato mandato al dirigente della Sezione Programmazione Unitaria – Servizio Responsabile Fondo Sociale Europeo, di sottoscrivere la Convenzione con l'Agenzia Nazionale per le Politiche Attive del Lavoro e di apportare le eventuali modifiche che saranno ritenute necessarie alla sopra detta Convenzione con Atto Dirigenziale;

VISTA la sopra citata Convenzione, trasmessa firmata digitalmente dall'Amministrazione regionale con nota prot. n. AOO_165/2652 del 16/05/2018, e firmata digitalmente da ANPAL in data 04/06/2018;
CONSIDERATO che:

- con D.G.R. n. 2075 del 18/11/2019, l'Amministrazione regionale, a seguito dell'esito positivo della verifica di conformità del Piano di Attuazione regionale relativo alla II fase della Garanzia Giovani da parte di ANPAL, ha approvato il suddetto piano demandando al Dirigente della Sezione Programmazione Unitaria – Servizio Responsabile Fondo Sociale Europeo il compito di apportare le eventuali modificazioni al Piano di Attuazione regionale che si dovessero rendere medio tempore necessarie al fine di garantire la migliore attuazione dello stesso - ivi comprese le rimodulazioni dei budget assegnati alle diverse Misure - o la conformità del Piano alle sopravvenienze normative e/o alle indicazioni formulate dall'ANPAL, conformemente a quanto previsto nella Convenzione sottoscritta tra l'ANPAL e la Regione Puglia in data 04/06/2018;
- medio tempore, con nota prot. n. AOO_165/3059 del 23/04/2020 l'Amministrazione regionale ha inviato ad ANPAL la bozza dell'Avviso Multimisura relativo alla fase II della Garanzia Giovani;
- con Determinazione del Dirigente della Sezione Programmazione Unitaria n 179 del 11 Novembre 2020 avente ad oggetto "Approvazione Invito a presentare candidature per la realizzazione delle Misure 1C, 2A, 3, 5 e 5bis previste nel Piano regionale per l'attuazione della Garanzia Giovani (DGR n. 2075 DEL 18/11/2019);
- con Atto Dirigenziale n. 142 del 26/07/2021 (pubblicato con il relativo allegato sul BURP n. 97 del 29/07/2021) il RUP, nonché Dirigente della Sezione Programmazione Unitaria - Servizio Responsabile del Fondo Sociale Europeo ha preso atto e fatti propri gli esiti della valutazione realizzata dall'apposito Nucleo di valutazione sulle candidature pervenute in risposta all'Avviso Multimisura approvato con D.D. n. 179/2020, approvando per l'effetto il Catalogo dei soggetti attuatori della Garanzia Giovani - II fase;
- con Atto Dirigenziale n. 184 del 22/09/2021, il RUP, nonché Dirigente della Sezione Programmazione Unitaria - Servizio Responsabile del Fondo Sociale Europeo ha integrato il Catalogo dei soggetti attuatori della Garanzia Giovani - II fase – approvato con Atto Dirigenziale n. 142 del 26/07/2021;
- con Atto Dirigenziale n. 191 del 29/09/2021, il RUP, nonché Dirigente della Sezione Programmazione Unitaria - Servizio Responsabile del Fondo Sociale Europeo ha ulteriormente aggiornato il Catalogo dei soggetti attuatori di Garanzia Giovani - II fase - approvato con A.D. n. 142 del 26/07/2021;

VISTI altresì:

- la D.G.R. n. 1729 del 01/08/2014 con cui sono state adottate disposizioni organizzative inerenti al Piano di Attuazione Regionale della Regione ed è stata demandata Servizio Autorità di Gestione P.O. FSE l'adozione e la pubblicazione dell'Avviso Multimisura per l'attuazione delle misure previste dal Piano Regionale della Garanzia Giovani, al contempo affidando ai singoli Servizi Regionali interessati per materia - Servizio Formazione Professionale e Servizio Politiche per il Lavoro - l'adozione, ciascuna per gli ambiti di specifica competenza, di tutti gli atti amministrativi (successivi e conseguenti alla pubblicazione dell'Avviso), necessari all'attuazione del Piano Regionale della Garanzia Giovani;
- la D.G.R.1974 del 07/12/2020 recante "Approvazione Atto di Alta Organizzazione Modello Organizzativo MAIA 2.0" successivamente modificata ed integrata con D.G.R. n. 215 del 08.02.2021;
- il D.P.G.R. n. 22 del 22/01/2021 recante "Adozione Atto di Alta Organizzazione. Modello Organizzativo MAIA 2.0", successivamente modificato ed integrato con D.P.G.R. n. 45 del 10.02.2021;
- il Decreto del Presidente della Giunta Regionale n. 263 del 10 agosto 2021 ad oggetto "Attuazione modello Organizzativo "MAIA 2.0" adottato con Decreto 22/2021 e s.m.i. Definizione delle Sezioni di Dipartimento e delle relative funzioni" con il quale sono state individuate le Sezioni relative ai Dipartimenti e nello specifico, per il Dipartimento Politiche del Lavoro, Istruzione e Formazione, tra le altre, la Sezione Formazione;
- la D.G.R. n. 1576 del 30/09/2021 recante "Conferimento incarichi di direzione delle Sezioni di Dipartimento ai sensi dell'art. 22, comma 2, del decreto del Presidente della Giunta regionale 22 gennaio 2021 n. 22", con la quale è stato conferito, tra gli altri, l'incarico di dirigente della Sezione Formazione;

VISTA la DGR n.1013 del 19/07/2022 con la quale è stato, tra l'altro, disposto di:

- attribuire alla Sezione Formazione, per le ragioni sopra esposte, le funzioni delegate alla Regione Puglia quale Organismo Intermedio del PON IOG, con particolare riferimento al ruolo di coordinamento delle attività di natura trasversale funzionali all'attuazione del Piano Regionale della Garanzia Giovani, e del PON SPAO, con particolare riferimento alla funzione di coordinamento delle attività di natura trasversale funzionali all'attuazione dello stesso;
- demandare alla Sezione Formazione tutti gli adempimenti conseguenti, anche con riferimento al Piano Attuativo Regionale Garanzia Giovani - II fase - ed all'Avviso approvato con determinazione dirigenziale n. 179 del 11/11/2020 della Sezione Programmazione Unitaria – Servizio Responsabile Fondo Sociale Europeo (Invito a presentare candidature per la realizzazione delle Misure 1-C ("Orientamento specialistico o di II livello"), 2-A ("Formazione mirata all'inserimento lavorativo"), 3 ("Accompagnamento al lavoro"), 5 ("Tirocinio extra-curriculare") e 5bis ("Tirocinio extra- curriculare in mobilità geografica"), nonché alla responsabilità delle risorse di assistenza tecnica di cui all'Asse V del PON SPAO e dei relativi interventi;

CONSIDERATO altresì che:

- con atto del Dirigente della Sezione Formazione, n. 1313 del 06/09/2022 veniva approvato lo schema di atto unilaterale d'obbligo relativo all'Avviso Multimisura per l'attuazione delle misure previste dal Piano Regionale della Garanzia Giovani della Regione Puglia – Fase II – in qualità di Organismo Intermedio del PON IOG;
- con la determinazione dirigenziale della Sezione Formazione n. 1227/2023, è stata disposta proroga della data di conclusione delle attività erogate a valere sulle Misure di cui all'Avviso pubblico approvato, disponendo in ultimo quale data di conclusione delle attività il 31/12/2023 e termine ultimo per la rendicontazione il 15/01/2024 pena Il mancato riconoscimento dei contributi previsti;

- L'INPS effettua i pagamenti nei limiti delle risorse finanziarie anticipate dal Ministero del lavoro e delle politiche sociali e versate direttamente all'ente previdenziale; a tal fine, la Regione comunica all'INPS, tramite il Sistema Informativo Percettori e secondo le modalità definite in convenzione, entro il giorno 10 del mese successivo a quello di conclusione del bimestre precedente, l'elenco dei soggetti aventi titolo a fruire dell'indennità di tirocinio;

- in conformità con quanto precisato dal Ministero del Lavoro e delle Politiche Sociali (prot. n. 0010894 del 14.05.2015), le Regioni che non intendano prevedere il meccanismo della cumulabilità dell'indennità di tirocinio con la percezione degli ammortizzatori sociali, nelle ipotesi di tirocinanti che risultino dalla verifica SIP titolari di una misura di sostegno al reddito, non invieranno alle sedi regionali i nominativi dei beneficiari;
- in data 05/05/2020 è stata sottoscritta tra Regione Puglia, lNPS e Agenzia Nazionale per le Politiche Attive del Lavoro, Convenzione per l'erogazione dell'indennità di tirocinio nell'ambito del Piano italiano di attuazione della Garanzia Giovani, con termine al 31.12.2023;
la suddetta Convenzione, sottoscritta da ANPAL, Regione Puglia e Inps, prevede una disponibilità per la Regione Puglia di € 29.860.415,00, per l'erogazione dell'indennità di tirocinio (misura 5);

RILEVATO CHE
- ai sensi dell'Avviso Multimisura, il tirocinante ha diritto a percepire una indennità in ragione della partecipazione alle attività formative, fissata, per legge, nella misura mensile forfettaria di € 450,00 (euro quattrocentocinquanta/00), al lordo delle ritenute di legge eventualmente dovute, di cui euro 300,00 a carico del PON IOG ed euro 150,00 a carico del soggetto ospitante. Il diritto alla indennità, nella misura sopra indicata, matura allorché il tirocinante abbia partecipato almeno al settanta per cento delle attività formative rapportato al monte ore mensile definito all'interno del progetto formativo individuale e si configura come un finanziamento in favore della persona, che non favorisce le imprese ospitanti e non costituisce, quindi, aiuto di Stato ai sensi dell'art. 107, par. 1, del TFUE;
- successivamente, con Deliberazione della Giunta Regionale n. 448/2023 sono state approvate modifiche al Piano di Attuazione Regionale Puglia Nuova Garanzia Giovani;
- con nota prot. n. 0006902 del 25.5.2023 ANPAL ha trasmesso le versioni aggiornate (maggio 2023) delle schede misura 5 e 5 bis contenenti la rimodulazione dell'importo dell'indennità di tirocinio extracurriculare da € 300,00 ad € 500,00 per tutti i soggetti (anche disabili e/o svantaggiati ai sensi della L. 381/91), precisando che gli importi aggiornati potranno essere riconosciuti a valere sul Programma Operativo Nazionale "Iniziativa Occupazione Giovani", " … a decorrere delle mensilità successiva alla data di trasmissione della suddetta nota e per i tirocini in corso di svolgimento ...".
- con atto del Dirigente della Sezione Formazione n. 945 del 31/05/2023 si provvedeva alla modifica dell'Avviso Multimisura recependo le versioni aggiornate (maggio 2023) delle schede misura 5 e 5 bis contenenti la rimodulazione dell'importo dell'indennità di tirocinio extracurriculare.
- Anpal, con nota 6902 del 25/05/2023, indicava le modalità di applicazione per i tirocini in corso a cui faceva seguito altra nota n. 8631 del 23/06/2023 con ulteriori precisazioni, per cui "la rimodulazione delle indennità in oggetto ad euro 500,00 potrà applicarsi a tutti i tirocini, anche quelli già in corso di svolgimento, la cui mensilità decorre dal 26 maggio 2023";
- Sono state fornite ulteriori precisazioni sugli importi maturati mensilmente, aventi ad oggetto le domande di rimborso relative all'indennità di partecipazione al tirocinio, per cui sarà possibile inoltrare richiesta di indennità riferita a mensilità con un numero di ore previste da calendario, uguale o maggiore a 60 (sessanta) e purché il tirocinante abbia garantito la presenza per almeno il settanta per cento del monte ore previsto;
- nella Convenzione sottoscritta all'avvio del tirocinio tra soggetto Promotore e soggetto Ospitante sono indicati gli obblighi assunti e le relative sanzioni, anche per il caso in cui le indennità non possano essere riconosciute, anche solo parzialmente, per responsabilità degli operatori del soggetto promotore e/o utilizzatore, ed in ogni caso per responsabilità non riconducibili al destinatario;
- ai sensi dell'Avviso Multimisura e delle precitate Linee guida in tema di attivazione di tirocini extra-curriculari

da parte dei Centri per l'Impiego, l'indennità non spetta nel caso in cui il tirocinante risulti titolare di NASPI o altra forma di ammortizzatore sociale;
- E' posto a carico dei soggetti promotori (partners all'interno delle A.T.S. e C.P.I.) l'obbligo di inoltrare, attraverso la piattaforma dedicata e a cadenza bimestrale, la richiesta di erogazione dell'indennità di partecipazione, corredata della documentazione prescritta e attestante l'effettivo svolgimento delle attività formative;
- nell'approvazione dello schema dell'AUO si è segnalata l'obbligatorietà dell'utilizzo della piattaforma dedicata all'interno del sito http://www.sistema.puglia.it/SistemaPuglia/garanziagiovani sia per la comunicazione dell'avvio dei tirocini quanto della loro rendicontazione bimestrale;
- a partire dal 23.05.2023 è stato possibile inserire le istanze relative alla rendicontazione delle attività formative svolte nell'ambito di tirocini avviati a partire dall'19.12.2022;
- il bimestre è individuato in piattaforma con riferimento al bimestre solare, tenuto conto della data iniziale indicata nel progetto formativo e nel calendario delle attività;

RILEVATO, altresì, che:
- sulla base della documentazione prodotta dai soggetti promotori e sulla base degli esiti dei controlli amministrativi, di cui con il presente provvedimento si prende atto, sussistono i presupposti per la erogazione del trattamento economico nei confronti dei tirocinanti indicati nell' Allegato "A", quale parte integrante ed essenziale del presente atto, relativamente al periodo e per il numero di mensilità ivi riportati; il tutto per un importo complessivo pari ad € 208.100,00 (euro duecentottomilacento/00);
allo stato, la Sezione Politiche e Mercato del Lavoro ha ultimato con esito positivo le verifiche amministrative relative al secondo bimestre in ordine ai tirocini di cui all'Allegato "A" del presente provvedimento e deve concludere il procedimento in parola mediante adozione di provvedimento espresso;

Tutto ciò premesso e considerato, il Dirigente della Sezione, preso atto della proposta pervenuta dal funzionario, dott. Raffaele Francia, ritenuto di dover provvedere in merito

VERIFICA AI SENSI DEL D. LGS. N. 196/03
Garanzie alla riservatezza

La pubblicazione dell'atto all'Albo, salve le garanzie previste dalla legge 241/90 in tema di accesso ai documenti amministrativi, avviene nel rispetto della tutela della riservatezza dei cittadini, secondo quanto disposto dal Reg. UE n. 679/2016 in materia di protezione dei dati personali, nonché dal D. Lgs. 196/2003 e dal D.Lgs 101/18 e s.m.i., ed ai sensi del vigente Regolamento Regionale n. 5/2006 per il trattamento dei dati sensibili e giudiziari, in quanto applicabile.
Ai fini della pubblicità legale, l'atto destinato alla pubblicazione è redatto in modo da evitare la diffusione di dati personali identificativi non necessari ovvero il riferimento a dati sensibili; qualora tali dati fossero indispensabili per l'adozione dell'atto, essi sono trasferiti in documenti separati, esplicitamente richiamati.

ADEMPIMENTI CONTABILI AI SENSI DELLA D.LGS n.118/2011
Il presente provvedimento non comporta alcun mutamento qualitativo e quantitativo di entrata o di spesa né a carico del bilancio regionale né a carico degli Enti per i cui debiti i creditori potrebbero rivalersi sulla Regione ed è escluso ogni onere aggiuntivo rispetto a quelli già autorizzati a valere sullo stanziamento previsto dal bilancio regionale.
Non ricorrono gli obblighi di cui agli artt. 26 e 27 del D.lgs. 14 marzo 2013 n. 33.

DETERMINA

Di prendere atto di quanto espresso in narrativa, che costituisce parte integrante e sostanziale del presente atto e che qui si intende integralmente riportato.

- di prendere atto di quanto indicato in premessa, che qui si intende integralmente riportato e condiviso;
- di approvare gli esiti delle verifiche amministrative in ordine ai tirocini relativamente al secondo bimestre di cui all'Allegato "A" del presente provvedimento, quale parte integrante ed essenziale del presente atto;
- di autorizzare sin d'ora l'INPS al pagamento delle indennità di partecipazione relative al secondo bimestre, per il numero di mensilità e relativamente al periodo precisati all'interno del ridetto Allegato, per un importo complessivo pari ad € 208.100,00 (euro duecentottomilacento/00); in favore dei tirocinanti di cui all'Allegato "A", dando atto che tutti i dati e gli elementi di carattere anagrafico-contabile dei soggetti in favore dei quali si è proceduto al riconoscimento delle indennità verranno comunicati tramite il Sistema Informativo Percettori e secondo le modalità definite in convenzione;
- di dare atto che per i destinatari di cui all'Allegato "A", l'Amministrazione regionale ha concluso con l'approvazione del presente atto tutti gli adempimenti di propria competenza.

Avverso il presente atto è possibile proporre istanza di riesame al Dirigente della Sezione Politiche e Mercato del Lavoro; la relativa istanza dovrà essere inviata a mezzo pec all'indirizzo seguente: *tirocini.garanziagiovani2.regione.puglia@pec.rupar.puglia.it*, indicando il codice identificativo della pratica, **entro il termine perentorio di 10 giorni dalla data di pubblicazione sul BURP** della presente determina, che costituisce notifica agli interessati, così come previsto dalla determinazione dirigenziale n. 895/2010.

- è unicamente formato con mezzi informatici e firmato digitalmente;
- è immediatamente esecutivo;
- sarà conservato nei sistemi informatici regionali CIFRA, Sistema Puglia e Diogene;
- sarà reso pubblico, ai sensi dell'art.20 comma 3 del Decreto del Presidente della Giunta Regionale n. 22/2021, mediante affissione per 10 giorni lavorativi consecutivi, a decorrere dalla data della sua adozione, all'Albo delle Determinazioni Dirigenziali;
- sarà disponibile nel sito ufficiale della Regione Puglia: www.regione.puglia.it - sezione "*Amministrazione Trasparente*";
- sarà trasmesso, tramite la piattaforma CIFRA, al Segretario della Giunta Regionale;
- sarà trasmesso in copia (per estratto) all'Assessore alla Formazione e Lavoro.
- sarà pubblicato sul B.U.R.P. per la notifica agli interessati;

Il sottoscritto attesta che il presente procedimento istruttorio affidato è stato espletato nel rispetto delle norme vigenti e che il presente schema di determinazione è conforme alle risultanze istruttorie.

Il sottoscritto attesta che il presente documento è stato sottoposto a verifica per la tutela dei dati personali secondo la normativa vigente, e che è stato predisposto documento "per estratto" che deve essere utilizzato per la pubblicità legale.

Il presente Provvedimento è direttamente esecutivo.

Basato sulla proposta n. 060/DIR/2023/00780 dei sottoscrittori della proposta:

Il Funzionario Istruttore Raffaele
Francia

Firmato digitalmente da:

Il Dirigente della Sezione Politiche e Mercato del Lavoro
Giuseppe Lella

REGIONE PUGLIA

DIPARTIMENTO POLITICHE del LAVORO, ISTRUZIONE e FORMAZIONE

Sezione Politiche e Mercato del Lavoro

ALLEGATO A

N.	Codice pratica	Inizio II bimestre attività formative	Fine II bimestre attività formative	CUP	Importo Richiesto €	Importo Riconosciuto €
1	KSTYGA6	20/03/2023	17/05/2023	B92C22001780006	€ 600,00	€ 600,00
2	E0U6HA8	28/02/2023	27/04/2023	B92C22001510006	€ 300,00	€ 300,00
3	G79STP5	09/03/2023	08/05/2023	B92C22001680006	€ 600,00	€ 600,00
4	HXPGFL2	23/03/2023	22/05/2023	B92C22008880006	€ 600,00	€ 600,00
5	YZ9FP87	02/03/2023	01/05/2023	B92C22004190006	€ 600,00	€ 600,00
6	VUEUUP2	02/03/2023	01/05/2023	B92C22005020006	€ 600,00	€ 600,00
7	FNR3RT0	27/03/2023	26/05/2023	B92C22005150006	€ 600,00	€ 600,00
8	KQ2R5P2	02/03/2023	01/05/2023	B92C22005010006	€ 600,00	€ 600,00
9	N392HE1	10/03/2023	09/05/2023	B92C22008650006	€ 600,00	€ 600,00
10	JBWNWA3	09/03/2023	08/05/2023	B92C22004250006	€ 600,00	€ 600,00
11	HFLWX57	23/03/2023	22/05/2023	B92C22002000006	€ 600,00	€ 600,00
12	PLBW476	03/03/2023	02/05/2023	B92C22005030006	€ 600,00	€ 600,00
13	B6P2O18	01/03/2023	30/04/2023	B92C22004150006	€ 600,00	€ 600,00
14	USKNFR3	31/03/2023	30/05/2023	B92C22002300006	€ 600,00	€ 600,00
15	F944Y27	30/03/2023	29/05/2023	B92C22004810006	€ 600,00	€ 600,00
16	ERBF1P8	20/03/2023	17/05/2023	B92C22001730006	€ 600,00	€ 600,00
17	PY13IK4	20/03/2023	17/05/2023	B92C22001750006	€ 600,00	€ 600,00
18	SSHUDP8	03/04/2023	31/05/2023	B92C22005070006	€ 600,00	€ 300,00
19	FUNHEI4	03/04/2023	31/05/2023	B92C22007000006	€ 600,00	€ 600,00
20	8LR2XM6	13/03/2023	11/05/2023	B92C22005590006	€ 600,00	€ 300,00
21	4MK6422	03/03/2023	01/05/2023	B92C22008670006	€ 600,00	€ 600,00
22	XA8LE92	01/04/2023	31/05/2023	B92C22009040006	€ 600,00	€ 600,00
23	CWGNGR2	03/04/2023	31/05/2023	B92C22008990006	€ 600,00	€ 600,00
24	P5F5CB0	01/04/2023	31/05/2023	B92C22005160006	€ 300,00	€ 300,00
25	HIPGG98	21/02/2023	20/04/2023	B72C22001340006	€ 600,00	€ 600,00
26	DNAGMO4	18/03/2023	17/05/2023	B92C22005080006	€ 600,00	€ 600,00
27	GR388D7	21/02/2023	20/04/2023	B92C22001310006	€ 600,00	€ 600,00
28	FNKN316	13/04/2023	12/06/2023	B92C22003530006	€ 600,00	€ 600,00
29	BVE6SX9	01/03/2023	30/04/2023	B92C22008900006	€ 600,00	€ 600,00
30	Y68C5N6	20/03/2023	19/05/2023	B92C22001980006	€ 300,00	€ 300,00
31	HN6PFP8	11/04/2023	09/06/2023	B92C22003370006	€ 600,00	€ 600,00
32	N3JUN24	18/03/2023	17/05/2023	B92C22001910006	€ 600,00	€ 600,00
33	FK8E578	23/03/2023	22/05/2023	B92C22004340006	€ 600,00	€ 600,00
34	VQ8R3X5	03/03/2023	02/05/2023	B92C22001560006	€ 600,00	€ 600,00
35	TN9O0Y1	03/03/2023	02/05/2023	B92C22008760006	€ 600,00	€ 600,00
36	XUOCB73	04/04/2023	02/06/2023	B92C22004590006	€ 600,00	€ 600,00
37	TOIB7C1	01/03/2023	30/04/2023	B92C22008720006	€ 600,00	€ 600,00
38	I7NSBY3	12/03/2023	11/05/2023	B92C22001840006	€ 600,00	€ 300,00
39	LYY6UM3	17/04/2023	16/06/2023	B92C22008560006	€ 600,00	€ 600,00
40	YEYQX54	03/04/2023	31/05/2023	B92C22004530006	€ 600,00	€ 600,00
41	DA8NA15	01/04/2023	31/05/2023	B92C22003180006	€ 600,00	€ 600,00

REGIONE PUGLIA

DIPARTIMENTO POLITICHE del LAVORO, ISTRUZIONE e FORMAZIONE

Sezione Politiche e Mercato del Lavoro

42	XQJOD91	21/02/2023	20/04/2023	B92C22001350006	€ 600,00	€ 600,00
43	CB7HQT2	24/03/2023	23/05/2023	B92C22004470006	€ 600,00	€ 600,00
44	RRHJ029	23/02/2023	22/04/2023	B92C22007040006	€ 600,00	€ 600,00
45	EKXY8V2	11/04/2023	07/06/2023	B92C22003510006	€ 600,00	€ 600,00
46	TJLZPA1	23/02/2023	22/04/2023	B92C22001480006	€ 600,00	€ 600,00
47	PNNYHN3	23/02/2023	22/04/2023	B92C22001450006	€ 600,00	€ 600,00
48	KGKQ721	23/03/2023	22/05/2023	B92C22006570006	€ 300,00	€ 300,00
49	TWLI947	27/02/2023	26/04/2023	B92C22001530006	€ 600,00	€ 600,00
50	TSGE5Q0	30/03/2023	29/05/2023	B92C22001950006	€ 600,00	€ 600,00
51	43CQJG8	03/04/2023	31/05/2023	B92C22006590006	€ 600,00	€ 600,00
52	MSBNI17	14/04/2023	13/06/2023	B92C22003640006	€ 600,00	€ 600,00
53	A81WRQ6	03/04/2023	31/05/2023	B92C22004560006	€ 600,00	€ 600,00
54	DUP2544	03/04/2023	31/05/2023	B92C22004600006	€ 600,00	€ 600,00
55	8IPGI52	28/03/2023	27/05/2023	B92C22006550006	€ 600,00	€ 600,00
56	R98LRV1	22/02/2023	21/04/2023	B92C22001440006	€ 600,00	€ 600,00
57	XHG3IC7	20/03/2023	19/05/2023	B92C22001930006	€ 600,00	€ 600,00
58	D1U3TV6	13/03/2023	11/05/2023	B92C22001800006	€ 600,00	€ 600,00
59	AOIRBF8	27/03/2023	26/05/2023	B92C22004520006	€ 600,00	€ 600,00
60	GJ5K5T7	20/04/2023	19/06/2023	B92C22003050006	€ 600,00	€ 600,00
61	UDMVHA4	03/04/2023	31/05/2023	B92C22009030006	€ 600,00	€ 600,00
62	BFPLGC3	15/04/2023	14/06/2023	B92C22001650006	€ 600,00	€ 600,00
63	5H8MBB6	23/03/2023	22/05/2023	B92C22006610006	€ 600,00	€ 600,00
64	FOFC1C7	31/03/2023	30/05/2023	B92C22009050006	€ 600,00	€ 600,00
65	LCSK379	22/05/2023	19/06/2023	B92C22008350006	€ 300,00	€ 300,00
66	WQJSYP2	24/04/2023	22/06/2023	B92C22002480006	€ 600,00	€ 600,00
67	9VMDNQ4	03/04/2023	01/06/2023	B92C22003310006	€ 600,00	€ 600,00
68	8606SC7	17/04/2023	15/06/2023	B92C22006640006	€ 300,00	€ 300,00
69	W64OES8	04/04/2023	03/06/2023	B92C22002170006	€ 600,00	€ 600,00
70	UFGDQU0	09/05/2023	08/06/2023	B92C22003880006	€ 300,00	€ 300,00
71	IVFX106	11/05/2023	10/06/2023	B92C22008280006	€ 300,00	€ 300,00
72	QPDKOB2	03/04/2023	02/06/2023	B92C22009060006	€ 600,00	€ 600,00
73	BZ9JGF7	28/03/2023	27/05/2023	B92C22002260006	€ 600,00	€ 600,00
74	D1U7GR8	15/05/2023	12/06/2023	B92C22005840006	€ 300,00	€ 300,00
75	NNFA4A2	14/04/2023	10/06/2023	B92C22003570006	€ 600,00	€ 600,00
76	XBFTIS6	16/03/2023	15/05/2023	B92C22008750006	€ 600,00	€ 600,00
77	GFBDUO1	08/05/2023	06/06/2023	B92C22008230006	€ 300,00	€ 300,00
78	JIX8MV0	28/03/2023	25/05/2023	B92C22001630006	€ 600,00	€ 600,00
79	7ONP2D9	02/05/2023	01/06/2023	B92C22002830006	€ 300,00	€ 300,00
80	V11JHC2	27/03/2023	26/05/2023	B92C22002240006	€ 600,00	€ 600,00
81	EM5LJS9	28/03/2023	25/05/2023	B92C22002150006	€ 600,00	€ 600,00
82	BARQYG0	01/04/2023	31/05/2023	B92C22009080006	€ 600,00	€ 600,00
83	M27VKN6	27/03/2023	24/05/2023	B92C22008980006	€ 600,00	€ 600,00
84	TGHRB53	04/04/2023	03/06/2023	B92C22006650006	€ 300,00	€ 300,00
85	MO9NFU5	09/05/2023	08/06/2023	B92C22008300006	€ 300,00	€ 300,00

REGIONE PUGLIA

DIPARTIMENTO POLITICHE del LAVORO, ISTRUZIONE e FORMAZIONE

Sezione Politiche e Mercato del Lavoro

86	XVMIUP3	29/05/2023	26/06/2023	B92C22008450006	€ 500,00	€ 500,00
87	VB6MIP9	30/03/2023	29/05/2023	B92C22002160006	€ 600,00	€ 600,00
88	VSPE864	03/04/2023	02/06/2023	B92C22004610006	€ 600,00	€ 600,00
89	HQEQGE7	20/04/2023	19/06/2023	B92C22005250006	€ 600,00	€ 600,00
90	LGTWCL2	31/03/2023	30/05/2023	B92C22002360006	€ 600,00	€ 600,00
91	JPAAXV7	02/05/2023	30/06/2023	B92C22002540006	€ 800,00	€ 800,00
92	X92EGO0	10/04/2023	09/06/2023	B92C22003590006	€ 600,00	€ 600,00
93	KNYDRY8	06/04/2023	05/06/2023	B92C22006740006	€ 600,00	€ 600,00
94	JH4GDB4	06/04/2023	05/06/2023	B92C22004580006	€ 600,00	€ 600,00
95	P2PMHF4	07/04/2023	06/06/2023	B92C22003200006	€ 600,00	€ 600,00
96	K0FFN96	24/03/2023	23/05/2023	B92C22006520006	€ 600,00	€ 600,00
97	K4WZSS3	22/04/2023	21/06/2023	B92C22008010006	€ 300,00	€ 300,00
98	HRTA166	21/02/2023	20/04/2023	B22C22001530006	€ 600,00	€ 600,00
99	UKMG1Y5	31/03/2023	30/05/2023	B92C22009110006	€ 600,00	€ 600,00
100	Y6MNL61	11/04/2023	07/06/2023	B92C22003240006	€ 600,00	€ 600,00
101	V84BD63	17/04/2023	14/06/2023	B92C22005210006	€ 600,00	€ 600,00
102	PQIA8V9	27/03/2023	26/05/2023	B92C22002190006	€ 600,00	€ 600,00
103	1T3EMG2	17/04/2023	14/06/2023	B92C22008510006	€ 600,00	€ 600,00
104	UK7A6B1	07/04/2023	06/06/2023	B92C22004620006	€ 600,00	€ 600,00
105	WN4FQ07	01/03/2023	30/04/2023	B92C22004180006	€ 600,00	€ 600,00
106	V8VOKT4	23/03/2023	22/05/2023	B92C22004430006	€ 600,00	€ 600,00
107	5XPTMC7	09/03/2023	08/05/2023	B92C22005040006	€ 600,00	€ 600,00
108	SLFDOA0	23/03/2023	22/05/2023	B92C22004420006	€ 600,00	€ 600,00
109	JRY93N9	03/04/2023	02/06/2023	B92C22004630006	€ 600,00	€ 600,00
110	X7Q8P05	02/05/2023	30/06/2023	B92C22002590006	€ 800,00	€ 800,00
111	CM1B3C0	02/05/2023	30/06/2023	B92C22002770006	€ 800,00	€ 800,00
112	QXSFMM5	13/03/2023	12/05/2023	B92C22006510006	€ 600,00	€ 600,00
113	XJHQTA9	27/04/2023	26/06/2023	B92C22003810006	€ 800,00	€ 800,00
114	OVQTFK2	02/05/2023	30/06/2023	B92C22002500006	€ 800,00	€ 800,00
115	VHAM9L4	02/03/2023	01/05/2023	B92C22001590006	€ 600,00	€ 600,00
116	CN5SZW1	01/05/2023	30/06/2023	B92C22002740006	€ 800,00	€ 800,00
117	7FIDTN1	02/05/2023	30/06/2023	B92C22004670006	€ 800,00	€ 800,00
118	BA8KQJ2	13/04/2023	12/06/2023	B92C22003480006	€ 600,00	€ 600,00
119	MBN1S82	20/04/2023	19/06/2023	B92C22008550006	€ 600,00	€ 600,00
120	KZF6Y44	08/05/2023	30/06/2023	B92C22006900006	€ 800,00	€ 800,00
121	JIB79S0	24/04/2023	23/06/2023	B92C22002820006	€ 600,00	€ 600,00
122	W7RYXR7	14/04/2023	13/06/2023	B92C22008570006	€ 600,00	€ 600,00
123	KT6I9G1	02/05/2023	30/06/2023	B92C22002620006	€ 800,00	€ 800,00
124	SVH1PA4	20/03/2023	17/04/2023	B92C22008740006	€ 300,00	€ 300,00
125	YGW49G4	15/04/2023	14/06/2023	B92C22008600006	€ 600,00	€ 600,00
126	WOMWOA4	11/04/2023	10/06/2023	B92C22003420006	€ 600,00	€ 600,00
127	45SQVJ8	01/05/2023	30/06/2023	B92C22008070006	€ 800,00	€ 800,00
128	O6PS7C0	20/04/2023	19/06/2023	B92C22002990006	€ 600,00	€ 600,00
129	YYUJ288	17/04/2023	16/06/2023	B92C22003020006	€ 600,00	€ 600,00

REGIONE PUGLIA

DIPARTIMENTO POLITICHE del LAVORO, ISTRUZIONE e FORMAZIONE

Sezione Politiche e Mercato del Lavoro

130	ESH97L2	13/05/2023	12/06/2023	B92C22008290006	€ 300,00	€ 300,00
131	AZUJQB2	09/05/2023	10/06/2023	B92C22008180006	€ 300,00	€ 300,00
132	BBYXSW4	24/05/2023	23/07/2023	B92C22008440006	€ 800,00	€ 800,00
133	T4LD9S2	23/05/2023	22/07/2023	B92C22003910006	€ 300,00	€ 300,00
134	URXBE32	20/04/2023	19/06/2023	B92C22003650006	€ 600,00	€ 600,00
135	P6T4465	02/05/2023	30/06/2023	B92C22002760006	€ 800,00	€ 800,00
136	BUUNPQ2	01/04/2023	31/05/2023	B92C22008660006	€ 600,00	€ 600,00
137	8NJ8P58	01/06/2023	30/06/2023	B92C22007230006	€ 500,00	€ 500,00
138	K2N88L5	15/05/2023	14/06/2023	B92C22008360006	€ 300,00	€ 300,00
139	VF1RPV0	20/04/2023	19/06/2023	B92C22007900006	€ 600,00	€ 600,00
140	XB9L8Y7	09/04/2023	08/06/2023	B92C22008710006	€ 600,00	€ 600,00
141	KR3PWH0	25/05/2023	24/06/2023	B92C22008460006	€ 300,00	€ 300,00
142	LOU8UI4	01/06/2023	31/07/2023	B92C22008490006	€ 1.000,00	€ 1.000,00
143	KJ8WVT9	02/05/2023	30/06/2023	B92C22006540006	€ 800,00	€ 800,00
144	49J2LS6	17/05/2023	16/06/2023	B92C22007080006	€ 300,00	€ 300,00
145	DXTTH04	01/06/2023	31/07/2023	B92C22003930006	€ 1.000,00	€ 1.000,00
146	WAS5TE0	03/06/2023	02/08/2023	B92C22004020006	€ 1.000,00	€ 1.000,00
147	4FKR9Z7	18/03/2023	17/05/2023	B92C22008830006	€ 600,00	€ 600,00
148	QLSS665	23/04/2023	22/06/2023	B92C22003800006	€ 600,00	€ 600,00
149	36S6A36	02/05/2023	30/06/2023	B92C22008110006	€ 800,00	€ 800,00
150	Q0NXBG2	03/06/2023	02/08/2023	B92C22004040006	€ 1.000,00	€ 1.000,00
151	CMNMU42	30/05/2023	29/07/2023	B92C22005400006	€ 1.000,00	€ 1.000,00
152	IUH1HA4	30/05/2023	29/07/2023	B92C22005420006	€ 1.000,00	€ 1.000,00
153	APJ61F7	03/06/2023	02/08/2023	B92C22007320006	€ 1.000,00	€ 1.000,00
154	PIBA178	20/03/2023	19/05/2023	B92C22005640006	€ 600,00	€ 600,00
155	2NWHES6	01/04/2023	31/05/2023	B92C22009100006	€ 600,00	€ 600,00
156	EOD88T8	23/03/2023	22/05/2023	B92C22008840006	€ 600,00	€ 600,00
157	WZWISN2	22/05/2023	21/07/2023	B92C22008260006	€ 800,00	€ 800,00
158	6TPL2H6	28/05/2023	27/07/2023	B92C22008430006	€ 1.000,00	€ 1.000,00
159	UP7JBE8	12/06/2023	11/08/2023	B92C22007390006	€ 1.000,00	€ 1.000,00
160	5XQV9N6	19/06/2023	18/08/2023	B92C22007460006	€ 1.000,00	€ 1.000,00
161	KYQDJL6	20/04/2023	19/06/2023	B92C22007890006	€ 600,00	€ 600,00
162	WKBQJS9	29/05/2023	28/07/2023	B92C22008480006	€ 500,00	€ 500,00
163	A4JRVZ8	17/07/2023	14/08/2023	B92C22007640006	€ 500,00	€ 500,00
164	YSISEF5	31/05/2023	30/07/2023	B92C22007260006	€ 1.000,00	€ 1.000,00
165	JXQXYA4	29/05/2023	28/07/2023	B92C22007220006	€ 500,00	€ 500,00
166	1ZTAUS9	12/06/2023	11/08/2023	B92C22007380006	€ 1.000,00	€ 1.000,00
167	XBDY2V1	06/05/2023	30/06/2023	B92C22008120006	€ 800,00	€ 800,00
168	X0CYQF5	18/06/2023	17/08/2023	B92C22007400006	€ 1.000,00	€ 1.000,00
169	BHVGKT3	28/05/2023	27/07/2023	B92C22004010006	€ 1.000,00	€ 1.000,00
170	CL5XME9	14/04/2023	13/06/2023	B92C22004880006	€ 600,00	€ 600,00
171	VBL1LU7	14/04/2023	13/06/2023	B92C22008580006	€ 600,00	€ 600,00
172	44YWFS3	24/04/2023	21/06/2023	B92C22007950006	€ 600,00	€ 600,00
173	L4Y1IN3	16/03/2023	15/05/2023	B92C22008800006	€ 600,00	€ 600,00

REGIONE PUGLIA

DIPARTIMENTO POLITICHE del LAVORO, ISTRUZIONE e FORMAZIONE

Sezione Politiche e Mercato del Lavoro

174	XFKITI4	04/06/2023	03/08/2023	B92C22007300006	€ 1.000,00	€ 1.000,00
175	VE8K7I7	11/06/2023	10/08/2023	B92C22007360006	€ 1.000,00	€ 1.000,00
176	NST71S8	29/05/2023	28/07/2023	B92C22006990006	€ 1.000,00	€ 1.000,00
177	VTB35B9	18/06/2023	17/08/2023	B92C22007470006	€ 1.000,00	€ 1.000,00
178	FZPJU83	02/05/2023	30/06/2023	B92C22008520006	€ 800,00	€ 800,00
179	3EP1IC7	24/04/2023	22/06/2023	B92C22007960006	€ 600,00	€ 600,00
180	BORWBQ7	26/03/2023	25/05/2023	B92C22009010006	€ 600,00	€ 600,00
181	UI4KAO2	01/06/2023	31/07/2023	B92C22007250006	€ 1.000,00	€ 1.000,00
182	6ASS885	18/06/2023	17/08/2023	B92C22007410006	€ 1.000,00	€ 1.000,00
183	BDXP2J1	26/03/2023	25/05/2023	B92C22008960006	€ 300,00	€ 300,00
184	L7YOZC5	03/06/2023	02/08/2023	B92C22008470006	€ 1.000,00	€ 1.000,00
185	TA1R8X0	16/03/2023	15/05/2023	B92C22008680006	€ 600,00	€ 600,00
186	A39G8P4	27/06/2023	26/08/2023	B92C22007440006	€ 1.000,00	€ 1.000,00
187	3BU1B84	14/06/2023	13/08/2023	B92C22007110006	€ 1.000,00	€ 1.000,00
188	2PR7YK5	10/07/2023	07/09/2023	B92C22007620006	€ 1.000,00	€ 1.000,00
189	W956HD3	21/06/2023	20/08/2023	B92C22007560006	€ 1.000,00	€ 1.000,00
190	B7EEJ34	03/07/2023	02/09/2023	B92C22007580006	€ 1.000,00	€ 1.000,00
191	KT4GPQ8	12/07/2023	11/09/2023	B92C22006320006	€ 1.000,00	€ 1.000,00
192	L0714L8	07/08/2023	12/09/2023	B92C22007740006	€ 500,00	€ 500,00
193	K2SRMY7	17/06/2023	16/08/2023	B92C22007430006	€ 1.000,00	€ 1.000,00
194	6JEFQT6	01/04/2023	31/05/2023	B92C22009090006	€ 600,00	€ 600,00
195	8W9N5B8	13/07/2023	12/09/2023	B92C22007680006	€ 1.000,00	€ 1.000,00
196	S6QY8B7	05/06/2023	04/08/2023	B92C22007270006	€ 1.000,00	€ 1.000,00
197	4EVXWI1	09/07/2023	08/09/2023	B92C22007570006	€ 1.000,00	€ 1.000,00
198	Z7W1DV6	16/08/2023	14/09/2023	B92C22007790006	€ 500,00	€ 500,00
199	JQG1UO7	22/08/2023	21/09/2023	B92C22007830006	€ 500,00	€ 500,00
200	7N3IER7	04/06/2023	03/08/2023	B92C22007310006	€ 1.000,00	€ 1.000,00
201	YYP7M66	22/07/2023	21/09/2023	B92C22007700006	€ 1.000,00	€ 1.000,00
202	I9CBLE4	21/08/2023	18/09/2023	B92C22007800006	€ 500,00	€ 500,00
203	2R6R2H1	26/08/2023	25/09/2023	B92C22007820006	€ 500,00	€ 500,00
204	K563LR7	02/07/2023	01/09/2023	B92C22007550006	€ 1.000,00	€ 1.000,00
205	1XUHMB9	18/03/2023	17/05/2023	B92C22008820006	€ 600,00	€ 600,00
206	6IE7I76	14/06/2023	13/08/2023	B92C22008250006	€ 1.000,00	€ 1.000,00
207	SBHCYP6	31/08/2023	29/09/2023	B92C22007170006	€ 500,00	€ 500,00
208	2LM6IK2	01/09/2023	30/09/2023	B92C22007180006	€ 500,00	€ 500,00
209	ZBA6UC8	21/08/2023	30/09/2023	B92C22007810006	€ 500,00	€ 500,00
210	XAWTQ78	28/08/2023	26/09/2023	B92C22007130006	€ 500,00	€ 500,00
211	3YGK359	15/08/2023	12/09/2023	B92C22007780006	€ 500,00	€ 500,00
212	U65DN13	02/05/2023	30/06/2023	B92C22008130006	€ 800,00	€ 800,00
213	YR2SKO1	05/08/2023	30/09/2023	B92C22007750006	€ 1.000,00	€ 1.000,00
214	3L8O1C6	02/05/2023	30/06/2023	B92C22008170006	€ 800,00	€ 800,00
215	WMG5568	25/07/2023	22/09/2023	B92C22007730006	€ 1.000,00	€ 1.000,00
216	XI84L03	28/08/2023	29/09/2023	B92C22007850006	€ 500,00	€ 500,00
217	XR5BX95	01/09/2023	30/09/2023	B92C22007160006	€ 500,00	€ 500,00

REGIONE PUGLIA

DIPARTIMENTO POLITICHE del LAVORO, ISTRUZIONE e FORMAZIONE

Sezione Politiche e Mercato del Lavoro

218	F2HJLJ7	15/05/2023	13/06/2023	B92C22008320006	€ 300,00	€ 300,00
219	35VM548	01/04/2023	31/05/2023	B92C22003100006	€ 600,00	€ 600,00
220	F9719H0	15/07/2023	14/09/2023	B92C22007630006	€ 500,00	€ 500,00
221	F015T71	17/04/2023	15/06/2023	B92C22007860006	€ 600,00	€ 600,00
222	F9U4KD1	02/05/2023	28/06/2023	B92C22006110006	€ 800,00	€ 800,00
223	5BL0W33	07/04/2023	06/06/2023	B92C22003300006	€ 600,00	€ 600,00
224	6STEFG3	10/07/2023	07/09/2023	B92C22006280006	€ 1.000,00	€ 1.000,00
225	IVMMSU5	31/08/2023	29/09/2023	B92C22006430006	€ 500,00	€ 500,00
226	DF8XOZ3	19/03/2023	18/05/2023	B92C22002070006	€ 600,00	€ 600,00
227	WKJGGS5	08/05/2023	30/06/2023	B92C22002710006	€ 800,00	€ 800,00
228	JCINKH3	15/03/2023	13/05/2023	B92C22004800006	€ 600,00	€ 600,00
229	DNCFMO1	31/08/2023	29/09/2023	B92C22007190006	€ 500,00	€ 500,00
230	1XVRN60	28/08/2023	29/09/2023	B92C22007140006	€ 500,00	€ 500,00
231	0VEFRU6	04/05/2023	30/06/2023	B92C22008190006	€ 800,00	€ 800,00
232	QN8Z9F4	28/02/2023	27/04/2023	B92C22001390006	€ 600,00	€ 600,00
233	AU1W6Y8	23/03/2023	22/05/2023	B92C22002130006	€ 600,00	€ 600,00
234	C1HR671	03/04/2023	31/05/2023	B92C22003250006	€ 600,00	€ 600,00
235	NW2S444	30/03/2023	29/05/2023	B92C22002330006	€ 600,00	€ 600,00
236	TLHJVH9	02/03/2023	01/05/2023	B92C22001370006	€ 600,00	€ 600,00
237	1YH9BG7	05/06/2023	04/08/2023	B92C22008370006	€ 1.000,00	€ 1.000,00
238	NRTYOD3	02/03/2023	01/05/2023	B92C22006210006	€ 600,00	€ 600,00
239	OJHNER7	09/03/2023	08/05/2023	B92C22004270006	€ 600,00	€ 600,00
240	1LRKTN7	19/06/2023	18/08/2023	B92C22007500006	€ 1.000,00	€ 1.000,00
241	VDSX9G7	03/04/2023	02/06/2023	B92C22003290006	€ 600,00	€ 600,00
242	XUXQ4V4	02/05/2023	30/06/2023	B92C22008150006	€ 800,00	€ 800,00
243	DOXY5J2	03/03/2023	02/05/2023	B92C22001570006	€ 600,00	€ 600,00
244	DQTEA41	02/03/2023	01/05/2023	B92C22001600006	€ 600,00	€ 600,00
245	2L2WOX3	19/06/2023	18/08/2023	B92C22007480006	€ 1.000,00	€ 1.000,00
246	LB1M9R4	04/04/2023	03/06/2023	B92C22008890006	€ 600,00	€ 600,00
247	P8WH3R5	01/05/2023	22/06/2023	B92C22002460006	€ 800,00	€ 800,00
248	2HFOJ21	02/05/2023	30/06/2023	B92C22008140006	€ 800,00	€ 800,00
249	KFJPTB2	16/03/2023	15/05/2023	B92C22001940006	€ 600,00	€ 600,00
250	IIWCVU2	20/03/2023	19/05/2023	B92C22008860006	€ 600,00	€ 600,00
251	HG86OV8	27/03/2023	26/05/2023	B92C22004460006	€ 600,00	€ 600,00
252	2ISEHA1	01/04/2023	31/05/2023	B92C22009070006	€ 300,00	€ 300,00
253	WCSIWN1	26/04/2023	22/06/2023	B92C22002520006	€ 800,00	€ 800,00
254	I1KOJX0	10/04/2023	09/06/2023	B92C22003710006	€ 600,00	€ 600,00
255	PFCLS81	06/04/2023	05/06/2023	B92C22003690006	€ 600,00	€ 600,00
256	IMPFAF0	12/07/2023	11/09/2023	B92C22007650006	€ 1.000,00	€ 1.000,00
257	0SIS560	16/05/2023	30/06/2023	B92C22008330006	€ 300,00	€ 300,00
258	HUWPT02	27/05/2023	26/07/2023	B92C22005000006	€ 1.000,00	€ 1.000,00
259	BES8AT7	04/07/2023	03/09/2023	B92C22007530006	€ 1.000,00	€ 1.000,00
260	CU53LA8	01/05/2023	30/06/2023	B92C22002730006	€ 800,00	€ 800,00
261	597N8T1	13/05/2023	30/06/2023	B92C22006920006	€ 800,00	€ 800,00

REGIONE PUGLIA

DIPARTIMENTO POLITICHE del LAVORO, ISTRUZIONE e FORMAZIONE

Sezione Politiche e Mercato del Lavoro

262	DU6KCE4	27/03/2023	24/05/2023	B92C22001690006	€ 600,00	€ 600,00
263	STSGGE8	20/03/2023	17/05/2023	B92C22001960006	€ 600,00	€ 600,00
264	41YQK09	02/07/2023	01/09/2023	B92C22007490006	€ 1.000,00	€ 1.000,00
265	UAXMOA1	29/05/2023	28/07/2023	B92C22004030006	€ 1.000,00	€ 1.000,00
266	BAT1NX2	16/07/2023	15/09/2023	B92C22007670006	€ 500,00	€ 500,00
267	TKO9565	20/03/2023	18/05/2023	B92C22008920006	€ 600,00	€ 600,00
268	XYTKQS2	31/08/2023	29/09/2023	B92C22007150006	€ 500,00	€ 500,00
269	IXI3TM6	05/07/2023	04/09/2023	B92C22008390006	€ 1.000,00	€ 1.000,00
270	RH7VLQ1	23/03/2023	22/05/2023	B92C22002180006	€ 600,00	€ 600,00
271	IG1O8H1	18/06/2023	17/08/2023	B92C22007450006	€ 1.000,00	€ 1.000,00
272	BKATKY3	21/04/2023	20/06/2023	B92C22007930006	€ 600,00	€ 600,00
273	1BDKI72	23/03/2023	22/05/2023	B92C22008930006	€ 600,00	€ 600,00
274	NW33DJ2	21/02/2023	20/04/2023	B92C22005530006	€ 300,00	€ 300,00
275	3J1XB11	09/05/2023	30/06/2023	B92C22008270006	€ 800,00	€ 800,00
276	CXW04E4	14/08/2023	29/09/2023	B92C22007770006	€ 1.000,00	€ 1.000,00
277	16L4Y93	31/08/2023	29/09/2023	B92C22007210006	€ 500,00	€ 500,00
278	RCN6TK6	17/04/2023	15/06/2023	B92C22003580006	€ 600,00	€ 600,00
279	EHH8VJ9	15/05/2023	14/06/2023	B92C22004940006	€ 300,00	€ 300,00
280	MAYCI99	16/03/2023	15/05/2023	B92C22001810006	€ 600,00	€ 600,00
281	A1E3TS8	11/04/2023	08/06/2023	B92C22001700006	€ 600,00	€ 600,00
282	TIQE6T9	17/04/2023	16/06/2023	B92C22003010006	€ 600,00	€ 600,00
283	LERFNO3	13/04/2023	12/06/2023	B92C22008590006	€ 600,00	€ 600,00
284	CC7XAA2	23/05/2023	20/06/2023	B92C22008400006	€ 300,00	€ 300,00
285	UADQ745	16/05/2023	15/06/2023	B92C22008340006	€ 300,00	€ 300,00
286	GA2K6U5	15/05/2023	12/06/2023	B92C22004890006	€ 300,00	€ 300,00
287	1VECHB3	23/05/2023	22/07/2023	B92C22008420006	€ 800,00	€ 800,00
288	HW4ZIW4	09/03/2023	08/05/2023	B92C22004260006	€ 600,00	€ 600,00
289	B3TA5Q6	10/03/2023	09/05/2023	B92C22005600006	€ 600,00	€ 600,00
290	QWB1DG9	16/03/2023	15/05/2023	B92C22001890006	€ 600,00	€ 600,00
291	M5YXR96	09/05/2023	08/06/2023	B92C22007980006	€ 300,00	€ 300,00
292	APX5OZ6	27/02/2023	26/04/2023	B22C22001550006	€ 600,00	€ 600,00
293	ETKOGB8	27/03/2023	26/05/2023	B92C22009020006	€ 600,00	€ 600,00
294	VWQ6C44	23/03/2023	22/05/2023	B92C22008850006	€ 600,00	€ 600,00
295	2NV56O8	10/05/2023	09/06/2023	B92C22008030006	€ 300,00	€ 300,00
296	MT4XVW5	07/04/2023	06/06/2023	B92C22006700006	€ 600,00	€ 600,00
297	MYDEUN7	31/03/2023	30/05/2023	B92C22002200006	€ 600,00	€ 600,00
298	GW4JMY8	02/03/2023	01/05/2023	B92C22008640006	€ 600,00	€ 600,00
299	WJC48A6	22/05/2023	19/06/2023	B92C22003960006	€ 300,00	€ 300,00
300	XTWD363	20/04/2023	19/06/2023	B92C22002390006	€ 600,00	€ 600,00
301	Y4MD9S3	13/04/2023	12/06/2023	B92C22003120006	€ 600,00	€ 600,00
302	D3UZG05	24/06/2023	23/08/2023	B92C22007540006	€ 1.000,00	€ 1.000,00
303	ANITPW3	02/05/2023	30/06/2023	B92C22008100006	€ 800,00	€ 800,00
304	MUUK807	03/04/2023	31/05/2023	B92C22004850006	€ 600,00	€ 600,00
305	RYALVY6	02/03/2023	01/05/2023	B92C22001610006	€ 600,00	€ 600,00

REGIONE PUGLIA

DIPARTIMENTO POLITICHE del LAVORO, ISTRUZIONE e FORMAZIONE

Sezione Politiche e Mercato del Lavoro

306	JJUM5K8	16/03/2023	15/05/2023	B92C22008730006	€ 600,00	€ 600,00
307	NXUG976	15/04/2023	14/06/2023	B92C22004720006	€ 600,00	€ 600,00
308	B7P6VA3	24/04/2023	22/06/2023	B92C22008000006	€ 600,00	€ 600,00
309	I26JFH8	13/04/2023	12/06/2023	B92C22006670006	€ 600,00	€ 600,00
310	IJC6V64	17/04/2023	16/06/2023	B92C22003490006	€ 300,00	€ 300,00
311	IV9SQ31	22/04/2023	21/06/2023	B92C22007880006	€ 600,00	€ 600,00
312	E4QMUC7	02/07/2023	01/09/2023	B92C22007520006	€ 1.000,00	€ 1.000,00
313	E1HS2E1	23/03/2023	22/05/2023	B92C22008770006	€ 600,00	€ 600,00
314	2FX0QS8	24/04/2023	21/06/2023	B92C22007970006	€ 600,00	€ 600,00
315	CX6RHO1	19/07/2023	18/09/2023	B92C22007690006	€ 1.000,00	€ 1.000,00
316	OCI5WK9	24/04/2023	23/06/2023	B92C22002490006	€ 600,00	€ 600,00
317	EQY8LC4	17/04/2023	15/06/2023	B92C22008950006	€ 600,00	€ 600,00
318	F2BRIR6	03/04/2023	31/05/2023	B92C22003220006	€ 600,00	€ 600,00
319	NAV19H5	17/04/2023	14/06/2023	B92C22003470006	€ 600,00	€ 600,00
320	3QLKSF8	08/05/2023	30/06/2023	B92C22008160006	€ 800,00	€ 800,00
321	T29NKD3	22/05/2023	21/07/2023	B92C22007070006	€ 800,00	€ 800,00
322	WHIA2H4	17/04/2023	16/06/2023	B92C22003730006	€ 600,00	€ 600,00
323	BTLBU42	27/06/2023	26/08/2023	B92C22007510006	€ 1.000,00	€ 1.000,00

DETERMINAZIONE DEL DIRIGENTE SEZIONE POLITICHE E MERCATO DEL LAVORO 11 dicembre 2023, n. 729

PON "Iniziativa Occupazione Giovani". Avviso Multimisura per l'attuazione delle misure previste dal Piano Regionale della Garanzia Giovani della Regione Puglia - Fase II - in qualità di Organismo Intermedio del PON IOG. Misura 5 Indennità di tirocinio. Approvazione esiti verifica amministrativa e conseguente autorizzazione ad INPS al pagamento delle indennità relative al bimestre III in favore dei tirocinanti.

IL DIRIGENTE DELLA STRUTTURA PROPONENTE

VISTI gli artt. 4, 5 e 6 della Legge Regionale n.7 del 4.02.1997;
VISTA la deliberazione della Giunta Regionale n.3261/98;
VISTI gli artt. 4 e 16 del D.lgs. n. 165 del 30.03.2001 e ss.mm.ii.;
VISTE le direttive agli uffici impartite dal Presidente della Giunta Regionale con la nota n. 01/007689/1-5 del 31.07.1998;
VISTO l'art. 32 della Legge 18.06.2009, n. 69, che prevede l'obbligo di sostituire la pubblicazione tradizionale all'Albo ufficiale con la pubblicazione di documenti digitali sui siti informatici;
VISTO l'art. 18 del D.lgs. n. 196 del 2003 - "Codice in materia di protezione dei dati personali" in merito ai principi applicabili ai trattamenti effettuati dai soggetti pubblici;
VISTI la Legge Regionale n. 23 del 5.08.2013 - "Norme in materia di percorsi formativi diretti all'orientamento e all'inserimento nel mercato del lavoro" ed il successivo Regolamento Regionale n. 3 del 10.03.2014 – "Disposizioni concernenti l'attivazione di tirocini diretti all'orientamento e all'inserimento nel mercato del lavoro";
VISTA la Deliberazione n. 1576 del 30/09/2021 con la quale la Giunta regionale della Puglia ha conferito l'incarico di Dirigente della Sezione Formazione (O.I. del Programma Garanzia Giovani) all'***Avv. Monica Calzetta*** e di Dirigente della Sezione Politiche e Mercato del Lavoro al ***Dott. Giuseppe Lella***;
VISTA la Deliberazione di Giunta Regionale n. 1148 del 4.06.2014 la quale prevede, tra le misure attivabili, il "Tirocinio extracurriculare, anche in mobilità geografica" (Scheda 5);
CONSIDERATO che la precitata deliberazione consente l'attivazione di tirocini formativi e di inserimento/reinserimento nel mercato del lavoro rivolti a giovani di età compresa tra 16 e 29 anni, che hanno assolto, ovvero sono esenti dall'obbligo di istruzione e formazione, prevedendo in loro favore l'erogazione di una indennità di partecipazione nella misura e alle condizioni definite con successivi provvedimenti;
VISTO il Regolamento (UE) n. 1303/2013 del Parlamento Europeo e del Consiglio del 17/12/2013 che reca disposizioni comuni sul Fondo europeo di sviluppo regionale, sul Fondo sociale europeo, sul Fondo di coesione, sul Fondo europeo agricolo per lo sviluppo rurale e sul Fondo europeo per gli affari marittimi e la pesca e definisce disposizioni generali sul Fondo europeo di sviluppo regionale, sul Fondo sociale europeo, sul Fondo di coesione e sul Fondo europeo per gli affari marittimi e la pesca, e abroga il Regolamento (CE) n. 1083/2006 del Consiglio;
VISTO il Regolamento (UE) n. 1304/2013 del Parlamento Europeo e del Consiglio del 17/12/2013 relativo al Fondo sociale europeo che abroga il Regolamento (UE) n. 1081/2006 del Consiglio, e sostiene, all'art. 16, l'"Iniziativa a favore dell'occupazione giovanile per la lotta alla disoccupazione giovanile";
VISTO il Regolamento (UE - EURATOM) n. 1311/2013 del Consiglio del 2/12/2013 che stabilisce il quadro finanziario pluriennale per il periodo 2014-2020;
VISTO il Regolamento di esecuzione (UE) n. 288/2014 del 25/02/2014 della Commissione che stabilisce le modalità di applicazione del Regolamento (UE) n. 1303/2013 del Parlamento europeo e del Consiglio recante disposizioni comuni sul Fondo europeo di sviluppo regionale, sul Fondo sociale europeo, sul Fondo di coesione, sul Fondo europeo agricolo per lo sviluppo rurale sul Fondo europeo per gli affari marittimi e la pesca, e disposizioni generali sul Fondo europeo di sviluppo regionale, sul Fondo sociale europeo, sul Fondo di coesione e sul Fondo europeo per gli affari marittimi e la pesca per quanto riguarda il modello per i programmi operativi nell'ambito dell'obiettivo Investimenti in favore della crescita e dell'occupazione;
VISTO il Regolamento (UE) n. 215/2014 della Commissione del 07/03/2014 che stabilisce norme di attuazione

del Regolamento (UE) n. 1303/2013 del Parlamento europeo e del Consiglio, nonché disposizioni comuni sul Fondo europeo di sviluppo regionale, sul Fondo sociale europeo, sul Fondo di coesione, sul Fondo europeo agricolo per lo sviluppo rurale e sul Fondo europeo per gli affari marittimi e la pesca e disposizioni generali sul Fondo europeo di sviluppo regionale, sul Fondo sociale europeo, sul Fondo di coesione e sul Fondo europeo per gli affari marittimi e la pesca per quanto riguarda le metodologie per il sostegno in materia di cambiamenti climatici, la determinazione dei target intermedi e dei target finali nel quadro di riferimento dell'efficacia dell'attuazione e la nomenclatura delle categorie di intervento per i fondi strutturali e di investimento europei;
VISTO il Regolamento delegato (UE) n. 240/2014 della Commissione del 7/01/2014 recante un codice europeo di condotta sul partenariato nell'ambito dei fondi strutturali e d'investimento europei;
VISTA la Comunicazione della Commissione COM (2013) 144, relativa alla Youth Employment Initiative, che rappresenta un'iniziativa a favore dell'occupazione giovanile, aperta a tutte le Regioni con un livello di disoccupazione giovanile superiore al 25%;
VISTA la Raccomandazione del Consiglio del 22/04/2013, che delinea lo schema di opportunità per i giovani, promosso dalla suddetta Comunicazione della Commissione COM (2013) 144, istituendo una 'garanzia' per i giovani ed invitando gli Stati Membri a garantire ai giovani con meno di 25 anni un'offerta qualitativamente valida di lavoro, di proseguimento degli studi, di apprendistato o di tirocinio o altra misura di formazione entro quattro mesi dall'inizio della disoccupazione o dall'uscita dal sistema di istruzione formale;
CONSIDERATO che il Consiglio europeo, con le conclusioni del quadro finanziario pluriennale dell'8/02/2013 ha deciso di creare un'iniziativa a favore dell'occupazione giovanile per il periodo 2014-2020 al fine di sostenere le misure esposte nel pacchetto sull'occupazione giovanile proposte dalla Commissione il 5/12/2012 e, in particolare, per sostenere la garanzia per i giovani;
VISTO il "Piano di attuazione italiano della Garanzia per i Giovani" presentato alla Commissione il 23/12/2013 ed avente ad oggetto la definizione delle azioni comuni da intraprendere sul territorio italiano;
VISTO l'Accordo di Partenariato relativo al periodo di programmazione comunitaria 2014 - 2020 adottato dalla Commissione europea con Decisione del 29/10/2014, che individua il Programma Operativo Nazionale per l'attuazione della Iniziativa Europea per l'Occupazione dei Giovani tra i Programmi Operativi Nazionali finanziati dal Fondo Sociale Europeo;
VISTO il "Programma Operativo Nazionale Iniziativa Occupazione Giovani" (PON IOG), approvato con Decisione della Commissione europea C(2014)4969 del 11/07/2014, con cui l'Italia ha definito lo strumento attuativo della Garanzia Giovani;
VISTA la Decisione C(2017)8927 del 18/12/2017 con cui la Commissione europea ha modificato la Decisione C(2014)4969 del 11/07/2014, approvando la riprogrammazione delle risorse del "Programma Operativo Nazionale Iniziativa Occupazione Giovani" (PON IOG);
RILEVATO che il paragrafo n. 7.2 del "Programma Operativo Nazionale Iniziativa Occupazione Giovani" (PON IOG) individua quali Organismi Intermedi dello stesso tutte le Regioni e la Provincia Autonoma di Trento;
VISTO il D.lgs. n. 150 del 14 settembre 2015, recante "Disposizioni per il riordino della normativa in materia di servizi per il lavoro e di politiche attive, ai sensi dell'art. 1, comma3, della legge 10 dicembre 2014, n.183", istitutivo, all'art. 4, comma 1, dell'Agenzia Nazionale per le Politiche Attive del Lavoro;
VISTO l'art. 9 del D.lgs. n. 150 del 14 settembre 2015, avente ad oggetto la definizione delle funzioni e dei compiti dell'Agenzia Nazionale per le Politiche Attive del Lavoro, nonché l'art. 9, comma 2, del DPCM del 13/04/2016, che stabilisce che la predetta Agenzia subentri, dal momento del passaggio della titolarità della gestione del Programma Operativo, al Ministero del Lavoro e delle Politiche Sociali -Direzione Generale per le politiche attive, i servizi per il lavoro e la formazione;
CONSIDERATO che con Decreto Direttoriale n. 22 del 17/01/2018 l'ANPAL ha ripartito le risorse per l'attuazione del "Programma Operativo Nazionale Iniziativa Occupazione Giovani" (PON IOG) tra le Regioni e la Provincia Autonoma di Trento, assegnando alla Regione Puglia risorse aggiuntive pari a complessivi € 154.100.336,00, di cui € 57.626.071,00, a valere sull'Asse I del PON IOG ed € 96.474.265,00, a valere sull'Asse I-bis del predetto PON;
VISTO il Decreto Direttoriale n. 24 del 23/01/2019 con cui l'ANPAL, a modifica del Decreto Direttoriale n. 22 del 17/01/2018, ha ripartito le risorse aggiuntive derivanti dal rifinanziamento del PON IOG, assegnando alla

Regione Puglia risorse aggiuntive pari ad € 145.842.008,00, di cui € 57.626.071,00, a valere sull'Asse I ed € 88.215.937,00, a valere sull'Asse I-bis;
VISTA la nota prot. n. 2260 del 21/02/2018 con cui l'Agenzia Nazionale per le Politiche Attive del Lavoro ha trasmesso lo schema di Convenzione per l'attuazione delle attività relative alla nuova fase del Programma "Iniziativa Occupazione Giovani", individuando la Regione Puglia quale Organismo Intermedio del PON IOG ex art. 123, comma 7, del Regolamento (UE) n. 1303/2013 e delegando quindi alla medesima Regione tutte le funzioni previste dall'art. 125 del sopra citato Regolamento (UE) n. 1303/2013;
VISTA la D.G.R. n. 483 del 27/03/2018, con cui l'Amministrazione regionale:

- ha approvato lo schema di Convenzione, con i relativi allegati, trasmesso dall'Agenzia Nazionale per le Politiche Attive del Lavoro con nota prot. n. 2260 del 21/02/2018, per l'attuazione delle attività relative alla nuova fase del Programma "Iniziativa Occupazione Giovani", che individua la Regione Puglia quale Organismo Intermedio del PON IOG ex art. 123, comma 7, del Regolamento (UE) n. 1303/2013 e delega quindi alla medesima Regione tutte le funzioni previste dall'art. 125 del sopra citato Regolamento (UE) n. 1303/2013;
- ha dato mandato al dirigente della Sezione Programmazione Unitaria – Servizio Responsabile Fondo Sociale Europeo, di sottoscrivere la Convenzione con l'Agenzia Nazionale per le Politiche Attive del Lavoro e di apportare le eventuali modifiche che saranno ritenute necessarie alla sopra detta Convenzione con Atto Dirigenziale;

VISTA la sopra citata Convenzione, trasmessa firmata digitalmente dall'Amministrazione regionale con nota prot. n. AOO_165/2652 del 16/05/2018, e firmata digitalmente da ANPAL in data 04/06/2018;
CONSIDERATO che:

- con D.G.R. n. 2075 del 18/11/2019, l'Amministrazione regionale, a seguito dell'esito positivo della verifica di conformità del Piano di Attuazione regionale relativo alla II fase della Garanzia Giovani da parte di ANPAL, ha approvato il suddetto piano demandando al Dirigente della Sezione Programmazione Unitaria – Servizio Responsabile Fondo Sociale Europeo il compito di apportare le eventuali modificazioni al Piano di Attuazione regionale che si dovessero rendere medio tempore necessarie al fine di garantire la migliore attuazione dello stesso - ivi comprese le rimodulazioni dei budget assegnati alle diverse Misure - o la conformità del Piano alle sopravvenienze normative e/o alle indicazioni formulate dall'ANPAL, conformemente a quanto previsto nella Convenzione sottoscritta tra l'ANPAL e la Regione Puglia in data 04/06/2018;
- medio tempore, con nota prot. n. AOO_165/3059 del 23/04/2020 l'Amministrazione regionale ha inviato ad ANPAL la bozza dell'Avviso Multimisura relativo alla fase II della Garanzia Giovani;
- con Determinazione del Dirigente della Sezione Programmazione Unitaria n 179 del 11 Novembre 2020 avente ad oggetto "Approvazione Invito a presentare candidature per la realizzazione delle Misure 1C, 2A, 3, 5 e 5bis previste nel Piano regionale per l'attuazione della Garanzia Giovani (DGR n. 2075 DEL 18/11/2019);
- con Atto Dirigenziale n. 142 del 26/07/2021 (pubblicato con il relativo allegato sul BURP n. 97 del 29/07/2021) il RUP, nonché Dirigente della Sezione Programmazione Unitaria - Servizio Responsabile del Fondo Sociale Europeo ha preso atto e fatti propri gli esiti della valutazione realizzata dall'apposito Nucleo di valutazione sulle candidature pervenute in risposta all'Avviso Multimisura approvato con D.D. n. 179/2020, approvando per l'effetto il Catalogo dei soggetti attuatori della Garanzia Giovani - II fase;
- con Atto Dirigenziale n. 184 del 22/09/2021, il RUP, nonché Dirigente della Sezione Programmazione Unitaria - Servizio Responsabile del Fondo Sociale Europeo ha integrato il Catalogo dei soggetti attuatori della Garanzia Giovani - II fase – approvato con Atto Dirigenziale n. 142 del 26/07/2021;
- con Atto Dirigenziale n. 191 del 29/09/2021, il RUP, nonché Dirigente della Sezione Programmazione Unitaria - Servizio Responsabile del Fondo Sociale Europeo ha ulteriormente aggiornato il Catalogo dei soggetti attuatori di Garanzia Giovani - II fase - approvato con A.D. n. 142 del 26/07/2021;

VISTI altresì:

- la D.G.R. n. 1729 del 01/08/2014 con cui sono state adottate disposizioni organizzative inerenti al Piano di Attuazione Regionale della Regione ed è stata demandata Servizio Autorità di Gestione P.O. FSE l'adozione e la pubblicazione dell'Avviso Multimisura per l'attuazione delle misure previste dal Piano Regionale della Garanzia Giovani, al contempo affidando ai singoli Servizi Regionali interessati per materia - Servizio Formazione Professionale e Servizio Politiche per il Lavoro - l'adozione, ciascuna per gli ambiti di specifica competenza, di tutti gli atti amministrativi (successivi e conseguenti alla pubblicazione dell'Avviso), necessari all'attuazione del Piano Regionale della Garanzia Giovani;
- la D.G.R.1974 del 07/12/2020 recante "Approvazione Atto di Alta Organizzazione Modello Organizzativo MAIA 2.0" successivamente modificata ed integrata con D.G.R. n. 215 del 08.02.2021;
- il D.P.G.R. n. 22 del 22/01/2021 recante "Adozione Atto di Alta Organizzazione. Modello Organizzativo MAIA 2.0", successivamente modificato ed integrato con D.P.G.R. n. 45 del 10.02.2021;
- il Decreto del Presidente della Giunta Regionale n. 263 del 10 agosto 2021 ad oggetto "Attuazione modello Organizzativo "MAIA 2.0" adottato con Decreto 22/2021 e s.m.i. Definizione delle Sezioni di Dipartimento e delle relative funzioni" con il quale sono state individuate le Sezioni relative ai Dipartimenti e nello specifico, per il Dipartimento Politiche del Lavoro, Istruzione e Formazione, tra le altre, la Sezione Formazione;
- la D.G.R. n. 1576 del 30/09/2021 recante "Conferimento incarichi di direzione delle Sezioni di Dipartimento ai sensi dell'art. 22, comma 2, del decreto del Presidente della Giunta regionale 22 gennaio 2021 n. 22", con la quale è stato conferito, tra gli altri, l'incarico di dirigente della Sezione Formazione;

VISTA la DGR n.1013 del 19/07/2022 con la quale è stato, tra l'altro, disposto di:

- attribuire alla Sezione Formazione, per le ragioni sopra esposte, le funzioni delegate alla Regione Puglia quale Organismo Intermedio del PON IOG, con particolare riferimento al ruolo di coordinamento delle attività di natura trasversale funzionali all'attuazione del Piano Regionale della Garanzia Giovani, e del PON SPAO, con particolare riferimento alla funzione di coordinamento delle attività di natura trasversale funzionali all'attuazione dello stesso;
- demandare alla Sezione Formazione tutti gli adempimenti conseguenti, anche con riferimento al Piano Attuativo Regionale Garanzia Giovani - II fase - ed all'Avviso approvato con determinazione dirigenziale n. 179 del 11/11/2020 della Sezione Programmazione Unitaria – Servizio Responsabile Fondo Sociale Europeo (Invito a presentare candidature per la realizzazione delle Misure 1-C ("Orientamento specialistico o di II livello"), 2-A ("Formazione mirata all'inserimento lavorativo"), 3 ("Accompagnamento al lavoro"), 5 ("Tirocinio extra-curriculare") e 5bis ("Tirocinio extra- curriculare in mobilità geografica"), nonché alla responsabilità delle risorse di assistenza tecnica di cui all'Asse V del PON SPAO e dei relativi interventi;

CONSIDERATO altresì che:

- con atto del Dirigente della Sezione Formazione, n. 1313 del 06/09/2022 veniva approvato lo schema di atto unilaterale d'obbligo relativo all'Avviso Multimisura per l'attuazione delle misure previste dal Piano Regionale della Garanzia Giovani della Regione Puglia – Fase II – in qualità di Organismo Intermedio del PON IOG;
- con la determinazione dirigenziale della Sezione Formazione n. 1227/2023, è stata disposta proroga della data di conclusione delle attività erogate a valere sulle Misure di cui all'Avviso pubblico approvato, disponendo in ultimo quale data di conclusione delle attività il 31/12/2023 e termine ultimo per la rendicontazione il 15/01/2024 pena Il mancato riconoscimento dei contributi previsti;

- L'INPS effettua i pagamenti nei limiti delle risorse finanziarie anticipate dal Ministero del lavoro e delle politiche sociali e versate direttamente all'ente previdenziale; a tal fine, la Regione comunica all'INPS, tramite il Sistema Informativo Percettori e secondo le modalità definite in convenzione, entro il giorno

10 del mese successivo a quello di conclusione del bimestre precedente, l'elenco dei soggetti aventi titolo a fruire dell'indennità di tirocinio;

- in conformità con quanto precisato dal Ministero del Lavoro e delle Politiche Sociali (prot. n. 0010894 del 14.05.2015), le Regioni che non intendano prevedere il meccanismo della cumulabilità dell'indennità di tirocinio con la percezione degli ammortizzatori sociali, nelle ipotesi di tirocinanti che risultino dalla verifica SIP titolari di una misura di sostegno al reddito, non invieranno alle sedi regionali i nominativi dei beneficiari;
- in data 05/05/2020 è stata sottoscritta tra Regione Puglia, lNPS e Agenzia Nazionale per le Politiche Attive del Lavoro, Convenzione per l'erogazione dell'indennità di tirocinio nell'ambito del Piano italiano di attuazione della Garanzia Giovani, con termine al 31.12.2023;

la suddetta Convenzione, sottoscritta da ANPAL, Regione Puglia e Inps, prevede una disponibilità per la Regione Puglia di € 29.860.415,00, per l'erogazione dell'indennità di tirocinio (misura 5);

RILEVATO CHE

- ai sensi dell'Avviso Multimisura, il tirocinante ha diritto a percepire una indennità in ragione della partecipazione alle attività formative, fissata, per legge, nella misura mensile forfettaria di € 450,00 (euro quattrocentocinquanta/00), al lordo delle ritenute di legge eventualmente dovute, di cui euro 300,00 a carico del PON IOG ed euro 150,00 a carico del soggetto ospitante. Il diritto alla indennità, nella misura sopra indicata, matura allorché il tirocinante abbia partecipato almeno al settanta per cento delle attività formative rapportato al monte ore mensile definito all'interno del progetto formativo individuale e si configura come un finanziamento in favore della persona, che non favorisce le imprese ospitanti e non costituisce, quindi, aiuto di Stato ai sensi dell'art. 107, par. 1, del TFUE;
- successivamente, con Deliberazione della Giunta Regionale n. 448/2023 sono state approvate modifiche al Piano di Attuazione Regionale Puglia Nuova Garanzia Giovani;
- con nota prot. n. 0006902 del 25.5.2023 ANPAL ha trasmesso le versioni aggiornate (maggio 2023) delle schede misura 5 e 5 bis contenenti la rimodulazione dell'importo dell'indennità di tirocinio extracurriculare da € 300,00 ad € 500,00 per tutti i soggetti (anche disabili e/o svantaggiati ai sensi della L. 381/91), precisando che gli importi aggiornati potranno essere riconosciuti a valere sul Programma Operativo Nazionale "Iniziativa Occupazione Giovani", " … a decorrere delle mensilità successiva alla data di trasmissione della suddetta nota e per i tirocini in corso di svolgimento ...".
- con atto del Dirigente della Sezione Formazione n. 945 del 31/05/2023 si provvedeva alla modifica dell'Avviso Multimisura recependo le versioni aggiornate (maggio 2023) delle schede misura 5 e 5 bis contenenti la rimodulazione dell'importo dell'indennità di tirocinio extracurriculare.
- Anpal, con nota 6902 del 25/05/2023, indicava le modalità di applicazione per i tirocini in corso a cui faceva seguito altra nota n. 8631 del 23/06/2023 con ulteriori precisazioni, per cui "la rimodulazione delle indennità in oggetto ad euro 500,00 potrà applicarsi a tutti i tirocini, anche quelli già in corso di svolgimento, la cui mensilità decorre dal 26 maggio 2023";
- Sono state fornite ulteriori precisazioni sugli importi maturati mensilmente, aventi ad oggetto le domande di rimborso relative all'indennità di partecipazione al tirocinio, per cui sarà possibile inoltrare richiesta di indennità riferita a mensilità con un numero di ore previste da calendario, uguale o maggiore a 60 (sessanta) e purché il tirocinante abbia garantito la presenza per almeno il settanta per cento del monte ore previsto;
- nella Convenzione sottoscritta all'avvio del tirocinio tra soggetto Promotore e soggetto Ospitante sono indicati gli obblighi assunti e le relative sanzioni, anche per il caso in cui le indennità non possano essere riconosciute, anche solo parzialmente, per responsabilità degli operatori del soggetto promotore e/o utilizzatore, ed in ogni caso per responsabilità non riconducibili al destinatario;
- ai sensi dell'Avviso Multimisura e delle precitate Linee guida in tema di attivazione di tirocini extra-curriculari da parte dei Centri per l'Impiego, l'indennità non spetta nel caso in cui il tirocinante risulti titolare di NASPI o altra forma di ammortizzatore sociale;
- E' posto a carico dei soggetti promotori (partners all'interno delle A.T.S. e C.P.I.) l'obbligo di inoltrare,

attraverso la piattaforma dedicata e a cadenza bimestrale, la richiesta di erogazione dell'indennità di partecipazione, corredata della documentazione prescritta e attestante l'effettivo svolgimento delle attività formative;

- nell'approvazione dello schema dell'AUO si è segnalata l'obbligatorietà dell'utilizzo della piattaforma dedicata all'interno del sito http://www.sistema.puglia.it/SistemaPuglia/garanziagiovani sia per la comunicazione dell'avvio dei tirocini quanto della loro rendicontazione bimestrale;
- a partire dal 23.05.2023 è stato possibile inserire le istanze relative alla rendicontazione delle attività formative svolte nell'ambito di tirocini avviati a partire dall'19.12.2022;
- il bimestre è individuato in piattaforma con riferimento al bimestre solare, tenuto conto della data iniziale indicata nel progetto formativo e nel calendario delle attività;

RILEVATO, altresì, che:

- sulla base della documentazione prodotta dai soggetti promotori e sulla base degli esiti dei controlli amministrativi, di cui con il presente provvedimento si prende atto, sussistono i presupposti per la erogazione del trattamento economico nei confronti dei tirocinanti indicati nell' Allegato "A", quale parte integrante ed essenziale del presente atto, relativamente al periodo e per il numero di mensilità ivi riportati; il tutto per un importo complessivo pari ad € 63.000,00 (euro sessantatremila/00);

allo stato, la Sezione Politiche e Mercato del Lavoro ha ultimato con esito positivo le verifiche amministrative relative al terzo bimestre in ordine ai tirocini di cui all'Allegato "A" del presente provvedimento e deve concludere il procedimento in parola mediante adozione di provvedimento espresso;

Tutto ciò premesso e considerato, il Dirigente della Sezione, preso atto della proposta pervenuta dal funzionario, dott. Raffaele Francia, ritenuto di dover provvedere in merito

VERIFICA AI SENSI DEL D. LGS. N. 196/03
Garanzie alla riservatezza

La pubblicazione dell'atto all'Albo, salve le garanzie previste dalla legge 241/90 in tema di accesso ai documenti amministrativi, avviene nel rispetto della tutela della riservatezza dei cittadini, terzo quanto disposto dal Reg. UE n. 679/2016 in materia di protezione dei dati personali, nonché dal D. Lgs. 196/2003 e dal D.Lgs 101/18 e s.m.i., ed ai sensi del vigente Regolamento Regionale n. 5/2006 per il trattamento dei dati sensibili e giudiziari, in quanto applicabile.

Ai fini della pubblicità legale, l'atto destinato alla pubblicazione è redatto in modo da evitare la diffusione di dati personali identificativi non necessari ovvero il riferimento a dati sensibili; qualora tali dati fossero indispensabili per l'adozione dell'atto, essi sono trasferiti in documenti separati, esplicitamente richiamati.

ADEMPIMENTI CONTABILI AI SENSI DELLA D.LGS n.118/2011

Il presente provvedimento non comporta alcun mutamento qualitativo e quantitativo di entrata o di spesa né a carico del bilancio regionale né a carico degli Enti per i cui debiti i creditori potrebbero rivalersi sulla Regione ed è escluso ogni onere aggiuntivo rispetto a quelli già autorizzati a valere sullo stanziamento previsto dal bilancio regionale.

Non ricorrono gli obblighi di cui agli artt. 26 e 27 del D.lgs. 14 marzo 2013 n. 33.

DETERMINA

Di prendere atto di quanto espresso in narrativa, che costituisce parte integrante e sostanziale del presente atto e che qui si intende integralmente riportato.

- di prendere atto di quanto indicato in premessa, che qui si intende integralmente riportato e condiviso;
- di approvare gli esiti delle verifiche amministrative in ordine ai tirocini relativamente al terzo bimestre di

cui all'Allegato "A" del presente provvedimento, quale parte integrante ed essenziale del presente atto;

- di autorizzare sin d'ora l'INPS al pagamento delle indennità di partecipazione relative al terzo bimestre, per il numero di mensilità e relativamente al periodo precisati all'interno del ridetto Allegato, per un importo complessivo pari ad € 63.000,00 (euro sessantatremila/00); in favore dei tirocinanti di cui all'Allegato "A", dando atto che tutti i dati e gli elementi di carattere anagrafico-contabile dei soggetti in favore dei quali si è proceduto al riconoscimento delle indennità verranno comunicati tramite il Sistema Informativo Percettori e secondo le modalità definite in convenzione;
- di dare atto che per i destinatari di cui all'Allegato "A", l'Amministrazione regionale ha concluso con l'approvazione del presente atto tutti gli adempimenti di propria competenza.

Avverso il presente atto è possibile proporre istanza di riesame al Dirigente della Sezione Politiche e Mercato del Lavoro; la relativa istanza dovrà essere inviata a mezzo pec all'indirizzo seguente: *tirocini.garanziagiovani2.regione.puglia@pec.rupar.puglia.it*, indicando il codice identificativo della pratica, **entro il termine perentorio di 10 giorni dalla data di pubblicazione sul BURP** della presente determina, che costituisce notifica agli interessati, così come previsto dalla determinazione dirigenziale n. 895/2010.

- è unicamente formato con mezzi informatici e firmato digitalmente;
- è immediatamente esecutivo;
- sarà conservato nei sistemi informatici regionali CIFRA, Sistema Puglia e Diogene;
- sarà reso pubblico, ai sensi dell'art.20 comma 3 del Decreto del Presidente della Giunta Regionale n. 22/2021, mediante affissione per 10 giorni lavorativi consecutivi, a decorrere dalla data della sua adozione, all'Albo delle Determinazioni Dirigenziali;
- sarà disponibile nel sito ufficiale della Regione Puglia: www.regione.puglia.it - sezione "*Amministrazione Trasparente*";
- sarà trasmesso, tramite la piattaforma CIFRA, al Segretario della Giunta Regionale;
- sarà trasmesso in copia (per estratto) all'Assessore alla Formazione e Lavoro.
- sarà pubblicato sul B.U.R.P. per la notifica agli interessati;

Il sottoscritto attesta che il presente procedimento istruttorio affidato è stato espletato nel rispetto delle norme vigenti e che il presente schema di determinazione è conforme alle risultanze istruttorie.

Il sottoscritto attesta che il presente documento è stato sottoposto a verifica per la tutela dei dati personali secondo la normativa vigente, e che è stato predisposto documento "per estratto" che deve essere utilizzato per la pubblicità legale.

Il presente Provvedimento è direttamente esecutivo.

Basato sulla proposta n. 060/DIR/2023/00781 dei sottoscrittori della proposta:

Il Funzionario Istruttore
Raffaele Francia

Firmato digitalmente da:

Il Dirigente della Sezione Politiche e Mercato del Lavoro
Giuseppe Lella

REGIONE PUGLIA

DIPARTIMENTO POLITICHE del LAVORO, ISTRUZIONE e FORMAZIONE

Sezione Politiche e Mercato del Lavoro

ALLEGATO A

N.	Codice pratica	Inizio III bimestre attività formative	Fine III bimestre attività formative	CUP	Importo Richiesto€	Importo Riconosciuto €
1	I7NSBY3	12/05/2023	09/06/2023	B92C22001840006	€ 300,00	€ 300,00
2	XHG3IC7	20/05/2023	19/06/2023	B92C22001930006	€ 300,00	€ 300,00
3	JIX8MV0	26/05/2023	24/06/2023	B92C22001630006	€ 500,00	€ 500,00
4	5H8MBB6	23/05/2023	22/06/2023	B92C22006610006	€ 300,00	€ 300,00
5	M27VKN6	25/05/2023	23/06/2023	B92C22008980006	€ 300,00	€ 300,00
6	HFLWX57	23/05/2023	22/06/2023	B92C22002000006	€ 300,00	€ 300,00
7	BZ9JGF7	30/05/2023	27/06/2023	B92C22002260006	€ 500,00	€ 500,00
8	8IPGI52	28/05/2023	27/06/2023	B92C22006550006	€ 500,00	€ 500,00
9	GR388D7	21/04/2023	20/06/2023	B92C22001310006	€ 600,00	€ 600,00
10	JH4GDB4	06/06/2023	30/06/2023	B92C22004580006	€ 500,00	€ 500,00
11	HN6PFP8	12/06/2023	30/06/2023	B92C22003370006	€ 500,00	€ 500,00
12	APX5OZ6	27/04/2023	26/06/2023	B22C22001550006	€ 800,00	€ 800,00
13	V11JHC2	29/05/2023	26/06/2023	B92C22002240006	€ 500,00	€ 500,00
14	LYVBNR3	31/05/2023	30/06/2023	B92C22004570006	€ 500,00	€ 500,00
15	VDSX9G7	03/06/2023	30/06/2023	B92C22003290006	€ 500,00	€ 500,00
16	LGTWCL2	31/05/2023	30/06/2023	B92C22002360006	€ 500,00	€ 500,00
17	KNYDRY8	06/06/2023	30/06/2023	B92C22006740006	€ 500,00	€ 500,00
18	XUOCB73	03/06/2023	30/06/2023	B92C22004590006	€ 500,00	€ 500,00
19	Y6MNL61	08/06/2023	29/06/2023	B92C22003240006	€ 500,00	€ 500,00
20	W64OES8	06/06/2023	30/06/2023	B92C22002170006	€ 500,00	€ 500,00
21	B6P2O18	02/05/2023	28/06/2023	B92C22004150006	€ 800,00	€ 800,00
22	UDMVHA4	01/06/2023	30/06/2023	B92C22009030006	€ 500,00	€ 500,00
23	XA8LE92	01/06/2023	30/06/2023	B92C22009040006	€ 500,00	€ 500,00
24	KQ2R5P2	02/05/2023	30/06/2023	B92C22005010006	€ 800,00	€ 800,00
25	Y4MD9S3	13/06/2023	30/06/2023	B92C22003120006	€ 500,00	€ 500,00
26	4MK6422	02/05/2023	30/06/2023	B92C22008670006	€ 800,00	€ 800,00
27	DUP2544	01/06/2023	30/06/2023	B92C22004600006	€ 500,00	€ 500,00
28	JBWNWA3	09/05/2023	08/06/2023	B92C22004250006	€ 300,00	€ 300,00
29	D1U3TV6	12/05/2023	09/06/2023	B92C22001800006	€ 300,00	€ 300,00
30	JRY93N9	03/06/2023	30/06/2023	B92C22004630006	€ 500,00	€ 500,00
31	VQ8R3X5	03/05/2023	30/06/2023	B92C22001560006	€ 800,00	€ 800,00
32	N3JUN24	18/05/2023	17/06/2023	B92C22001910006	€ 300,00	€ 300,00
33	TN9O0Y1	03/05/2023	30/06/2023	B92C22008760006	€ 800,00	€ 800,00
34	DA8NA15	01/06/2023	30/06/2023	B92C22003180006	€ 500,00	€ 500,00
35	HIPGG98	21/04/2023	20/06/2023	B72C22001340006	€ 600,00	€ 600,00
36	CB7HQT2	24/05/2023	23/06/2023	B92C22004470006	€ 300,00	€ 300,00
37	PNNYHN3	24/04/2023	22/06/2023	B92C22001450006	€ 600,00	€ 600,00
38	PQIA8V9	29/05/2023	26/06/2023	B92C22002190006	€ 500,00	€ 500,00
39	XXUYF85	09/05/2023	30/06/2023	B92C22001720006	€ 800,00	€ 800,00
40	43CQJG8	01/06/2023	30/06/2023	B92C22006590006	€ 500,00	€ 500,00
41	BARQYG0	01/06/2023	30/06/2023	B92C22009080006	€ 500,00	€ 500,00

REGIONE PUGLIA

DIPARTIMENTO POLITICHE del LAVORO, ISTRUZIONE e FORMAZIONE

Sezione Politiche e Mercato del Lavoro

42	RRHJ029	24/04/2023	22/06/2023	B92C22007040006	€ 600,00	€ 600,00
43	TJLZPA1	24/04/2023	22/06/2023	B92C22001480006	€ 600,00	€ 600,00
44	TWLI947	27/04/2023	26/06/2023	B92C22001530006	€ 800,00	€ 800,00
45	HRTA166	21/04/2023	17/06/2023	B22C22001530006	€ 600,00	€ 600,00
46	R98LRV1	22/04/2023	20/06/2023	B92C22001440006	€ 600,00	€ 600,00
47	KSTYGA6	18/05/2023	17/07/2023	B92C22001780006	€ 800,00	€ 800,00
48	PY13IK4	18/05/2023	17/07/2023	B92C22001750006	€ 800,00	€ 800,00
49	A81WRQ6	01/06/2023	30/06/2023	B92C22004560006	€ 500,00	€ 500,00
50	ERBF1P8	18/05/2023	17/07/2023	B92C22001730006	€ 800,00	€ 800,00
51	AOIRBF8	29/05/2023	26/06/2023	B92C22004520006	€ 500,00	€ 500,00
52	V8VOKT4	23/05/2023	22/06/2023	B92C22004430006	€ 300,00	€ 300,00
53	SLFDOA0	23/05/2023	22/06/2023	B92C22004420006	€ 300,00	€ 300,00
54	QWB1DG9	16/05/2023	15/06/2023	B92C22001890006	€ 300,00	€ 300,00
55	Y6X1TC4	23/05/2023	20/06/2023	B92C22004450006	€ 300,00	€ 300,00
56	BUUNPQ2	01/06/2023	30/06/2023	B92C22008660006	€ 500,00	€ 500,00
57	PLBW476	03/05/2023	30/06/2023	B92C22005030006	€ 800,00	€ 800,00
58	TSGE5Q0	30/05/2023	29/06/2023	B92C22001950006	€ 500,00	€ 500,00
59	5XPTMC7	09/05/2023	30/06/2023	B92C22005040006	€ 800,00	€ 800,00
60	YEYQX54	01/06/2023	30/06/2023	B92C22004530006	€ 500,00	€ 500,00
61	4FKR9Z7	18/05/2023	16/06/2023	B92C22008830006	€ 300,00	€ 300,00
62	XBFTIS6	16/05/2023	15/06/2023	B92C22008750006	€ 300,00	€ 300,00
63	ETKOGB8	29/05/2023	26/06/2023	B92C22009020006	€ 500,00	€ 500,00
64	QXSFMM5	15/05/2023	30/06/2023	B92C22006510006	€ 300,00	€ 300,00
65	UKMG1Y5	31/05/2023	30/06/2023	B92C22009110006	€ 500,00	€ 500,00
66	USKNFR3	31/05/2023	30/06/2023	B92C22002300006	€ 500,00	€ 500,00
67	2NWHES6	01/06/2023	30/06/2023	B92C22009100006	€ 500,00	€ 500,00
68	EOD88T8	23/05/2023	30/06/2023	B92C22008840006	€ 300,00	€ 300,00
69	G79STP5	09/05/2023	07/07/2023	B92C22001680006	€ 300,00	€ 300,00
70	W7RYXR7	14/06/2023	30/06/2023	B92C22008570006	€ 500,00	€ 500,00
71	CL5XME9	14/06/2023	30/06/2023	B92C22004880006	€ 500,00	€ 500,00
72	L4Y1IN3	16/05/2023	16/06/2023	B92C22008800006	€ 300,00	€ 300,00
73	EM5LJS9	26/05/2023	24/06/2023	B92C22002150006	€ 500,00	€ 500,00
74	GFLQD23	08/06/2023	30/06/2023	B92C22003360006	€ 500,00	€ 500,00
75	BORWBQ7	26/05/2023	24/06/2023	B92C22009010006	€ 500,00	€ 500,00
76	TA1R8X0	16/05/2023	15/06/2023	B92C22008680006	€ 300,00	€ 300,00
77	HXPGFL2	23/05/2023	22/07/2023	B92C22008880006	€ 800,00	€ 800,00
78	QPDKOB2	05/06/2023	30/06/2023	B92C22009060006	€ 500,00	€ 500,00
79	K2SRMY7	17/08/2023	15/09/2023	B92C22007430006	€ 500,00	€ 500,00
80	CMNMU42	31/07/2023	29/09/2023	B92C22005400006	€ 1.000,00	€ 1.000,00
81	YSISEF5	31/07/2023	29/09/2023	B92C22007260006	€ 1.000,00	€ 1.000,00
82	UP7JBE8	16/08/2023	29/09/2023	B92C22007390006	€ 1.000,00	€ 1.000,00
83	4RBJ9D1	28/08/2023	15/09/2023	B92C22007370006	€ 500,00	€ 500,00
84	APJ61F7	03/08/2023	29/09/2023	B92C22007320006	€ 1.000,00	€ 1.000,00
85	35VM548	01/06/2023	30/06/2023	B92C22003100006	€ 500,00	€ 500,00

REGIONE PUGLIA

DIPARTIMENTO POLITICHE del LAVORO, ISTRUZIONE e FORMAZIONE

Sezione Politiche e Mercato del Lavoro

86	5BL0W33	07/06/2023	30/06/2023	B92C22003300006	€ 500,00	€ 500,00
87	1BDKI72	23/05/2023	30/06/2023	B92C22008930006	€ 300,00	€ 300,00
88	DF8XOZ3	19/05/2023	17/06/2023	B92C22002070006	€ 300,00	€ 300,00
89	7WLFQJ5	06/06/2023	30/06/2023	B92C22005670006	€ 500,00	€ 500,00
90	C1HR671	01/06/2023	30/06/2023	B92C22003250006	€ 500,00	€ 500,00
91	NW2S444	30/05/2023	29/06/2023	B92C22002330006	€ 500,00	€ 500,00
92	AU1W6Y8	23/05/2023	30/06/2023	B92C22002130006	€ 300,00	€ 300,00
93	NRTYOD3	02/05/2023	30/06/2023	B92C22006210006	€ 800,00	€ 800,00
94	OJHNER7	09/05/2023	30/06/2023	B92C22004270006	€ 800,00	€ 800,00
95	DQTEA41	02/05/2023	30/06/2023	B92C22001600006	€ 800,00	€ 800,00
96	2L2WOX3	21/08/2023	18/09/2023	B92C22007480006	€ 500,00	€ 500,00
97	KFJPTB2	16/05/2023	15/06/2023	B92C22001940006	€ 300,00	€ 300,00
98	HG86OV8	27/05/2023	26/06/2023	B92C22004460006	€ 500,00	€ 500,00
99	IIWCVU2	22/05/2023	19/06/2023	B92C22008860006	€ 300,00	€ 300,00
100	41YQK09	04/09/2023	15/09/2023	B92C22007490006	€ 500,00	€ 500,00
101	CWGNGR2	01/06/2023	30/06/2023	B92C22008990006	€ 500,00	€ 500,00
102	TKO9565	19/05/2023	17/06/2023	B92C22008920006	€ 300,00	€ 300,00
103	R0CT596	02/05/2023	30/06/2023	B92C22001490006	€ 800,00	€ 800,00
104	MAYCI99	16/05/2023	15/06/2023	B92C22001810006	€ 300,00	€ 300,00
105	JJUM5K8	16/05/2023	15/06/2023	B92C22008730006	€ 300,00	€ 300,00
106	SB5BOU3	01/06/2023	30/06/2023	B92C22004490006	€ 500,00	€ 500,00
107	HW4ZIW4	09/05/2023	30/06/2023	B92C22004260006	€ 800,00	€ 800,00
108	B3TA5Q6	10/05/2023	09/06/2023	B92C22005600006	€ 300,00	€ 300,00
109	IHAC4A2	02/05/2023	30/06/2023	B92C22004220006	€ 800,00	€ 800,00
110	1VECHB3	24/07/2023	22/09/2023	B92C22008420006	€ 1.000,00	€ 1.000,00
111	MT4XVW5	07/06/2023	30/06/2023	B92C22006700006	€ 500,00	€ 500,00
112	GW4JMY8	02/05/2023	30/06/2023	B92C22008640006	€ 800,00	€ 800,00
113	D3UZG05	24/08/2023	23/09/2023	B92C22007540006	€ 500,00	€ 500,00
114	PFCLS81	06/06/2023	30/06/2023	B92C22003690006	€ 500,00	€ 500,00
115	F944Y27	30/05/2023	30/06/2023	B92C22004810006	€ 500,00	€ 500,00
116	E1HS2E1	23/05/2023	29/06/2023	B92C22008770006	€ 300,00	€ 300,00
117	F2BRIR6	01/06/2023	30/06/2023	B92C22003220006	€ 500,00	€ 500,00
118	MUUK807	01/06/2023	30/06/2023	B92C22004850006	€ 500,00	€ 500,00
119	T29NKD3	24/07/2023	22/08/2023	B92C22007070006	€ 500,00	€ 500,00

DETERMINAZIONE DEL DIRIGENTE SEZIONE RISORSE IDRICHE 4 dicembre 2023, n. 222

Revoca ex art. 21 quinquies L 241/90 dell'AD 178 del 16/10/2023 e contestuale adozione della nuova autorizzazione allo scarico nel Mar Adriatico, mediante condotta sottomarina, dell'effluente dell'impianto di depurazione a servizio dell'agglomerato delle Isole Tremiti. - art. 124 del d.lgs. 152/2006, LR n. 18/2012 e RR n. 13/2017.

IL DIRIGENTE DELLA STRUTTURA PROPONENTE

VISTI:

- gli articoli 4 e 5 della L.R. n. 7/97;
- la deliberazione della Giunta regionale n. 3261 del 28/07/1998, con la quale sono state emanate direttive per la separazione delle attività di direzione politica da quelle di gestione amministrativa;
- gli artt. 4 e 16 del D. Lgs. 165/01;
- l'art. 32 della legge 18 giugno 2009, n. 69, che prevede l'obbligo di sostituire la pubblicazione tradizionale all'Albo ufficiale con la pubblicazione di documenti digitali sui siti informatici;
- la normativa del Regolamento (UE) 2016/679 del Parlamento europeo e del Consiglio del 27.04.2016, nonché del D.Lgs.196/03 relativa alla protezione delle persone fisiche con riguardo al trattamento dei dati personali ed alla libera circolazione di tali dati;
- il D.P.G.R. n. 22 del 22.01.2021 di adozione della struttura organizzativa regionale "MAIA 2.0 – Modello Ambidestro per l'innovazione della macchina Amministrativa Regionale" che, nell'individuare l'articolazione in Dipartimenti – Sezioni – Servizi, colloca, in particolare, la Sezione Risorse Idriche nell'ambito del Dipartimento Bilancio, Affari Generali e Infrastrutture;
- l'AD n. 16 del 31.03.17 di "Attuazione del decreto del Presidente della GR n.443 del 31.07.2015". Conferimento incarichi di Direzione di Sezione;
- la D.G.R. n. 1576 del 30 settembre 2021 con la quale viene confermato l'incarico di direzione della Sezione Risorse Idriche all'Ing. Andrea Zotti;
- la D.G.R. n. 56 del 31 gennaio 2022 con la quale è stato prorogato l'incarico di direzione dei Servizi della Giunta regionale;

VISTI ALTRESÌ:

- il Dl.gs. n. 152/06 e ss. mm. ed ii. recante "Norme in Materia Ambientale" ed in particolare la Parte Terza dello stesso che detta "Norme in materia di difesa del suolo e lotta alla desertificazione, di tutela delle acque dall'inquinamento e di gestione delle risorse idriche" con il quale vengono stabiliti, nella Sezione II "Tutela delle acque dall'inquinamento", i principi generali e le competenze per il rilascio delle autorizzazioni agli scarichi delle acque reflue;
- l'Allegato 5 alla parte III del predetto Dl.gs. n. 152/06 e ss. mm. ed ii. recante "Limiti di emissione degli scarichi idrici";
- l'aggiornamento del PTA 2015-2021 approvato definitivamente con Delibera di Consiglio Regionale n. 154 del 23/05/2023;
- gli artt. 75 e 124 del richiamato d.lgs. 152/06 e ss. mm. ed ii. e la LR 18 del 3 luglio 2012, art. 22 che attribuisce alla Regione Puglia la competenza al rilascio dell'autorizzazione allo scarico degli impianti di depurazione a servizio degli agglomerati di cui al PTA;
- la nota prot. 1311 del 20/07/2012 del Direttore di Area che invita i Dirigenti di Servizio, ciascuno per quanto di competenza, a porre in essere gli atti amministrativi conseguenti agli art. 22 e 23 della LR n. 18/2012;
- l'attuale assetto delle competenze in materia di controllo, rilevamento e sanzionatoria inerente agli

scarichi di cui alla parte III del d.lgs. 152/2006, così come definito dalle seguenti disposizioni normative: LR 17/2000 così come da ultimo modificato con LR n. 32/2022, DGR 1116/2006, LR 30/2015 e ss. mm. ii., LR 37/2015 e ss. mm. ii, LR 9/2016, DD.GG.RR. 1080/2016, 124/2018, RR.RR. 4/2018 e 21/2019;
- il RR n. 13/2017 *"Disposizioni in materia di reti di fognatura, di impianti di depurazione delle acque reflue urbane e dei loro scarichi a servizio degli agglomerati urbani"* che ha abrogato i Regolamenti Regionali 3 e 5 del 1989;

PREMESSO CHE:

- la scrivente Sezione, con AD 178 del 16/10/2023, ha rilasciato, in favore di AQP Spa, l'autorizzazione allo scarico dell'impianto di depurazione a servizio dell'agglomerato delle Isole Tremiti;
- al punto 6 della parte dispositiva dell'atto citato sono stati indicati i controlli annuali che l'Arpa Puglia deve effettuare sull'effluente depurato per effetto delle previsioni dell'all. V alla parte III del D.Lgs. 152/2006 e della DGR 1116/2006;
- si rende necessario invertire l'ordine delle disposizioni ivi indicate, al fine di aumentare il grado di chiarezza delle stesse;

ATTESO CHE:

- fatta eccezione per l'inversione dell'ordine delle prescrizioni indicate al sub. 6 dell'AD n. 178 del 16/10/2023, il quadro conoscitivo sul depuratore e sul recapito, già valutato, resta invariato;
- dagli elaborati e dalla documentazione agli atti di questo Servizio, si rileva che l'impianto di depurazione in esame è dimensionato per trattare un carico organico di circa 5.000 AE ed una portata media di 41,70 mc/h;
- lo scarico è assoggettato ai limiti di cui alla tab. 1 all. V alla parte III del d.lgs. 152/2006 e ss. mm. ii., nonché ai limiti di tab. 3 del medesimo allegato, applicabili in presenza di scarichi di acque di processo in fogna nera;
- le acque reflue depurate, in uscita dall'impianto, sono convogliate tramite un collettore emissario della lunghezza di circa 90 m collegato alla condotta sottomarina con tratto off shore di lunghezza pari a circa 1,1 Km e con diffusori terminali ubicati ad una profondità di circa 80 m, nel punto avente le seguenti coordinate nel sistema UTM WGS84 33N: 538.789,60 E, 4.663.128,31 N; (42°07'9,47"N, 15°28'9,30"E – nel sistema WGS84);
- Il processo depurativo è del tipo a fanghi attivi, con stabilizzazione aerobica dei fanghi e loro disidratazione meccanica;
- La filiera di trattamento attualmente presente è la seguente:

Linea acque

- Grigliatura fine;
- Equalizzazione;
- dissabbiatura/disoleatura;
- chiariflocculazione;
- Comparto Biologico (predenitrificazione e ossidazione/nitrificazione);
- Sedimentazione secondaria;
- Disinfezione finale con ipoclorito di sodio;

Linea fanghi

- Stabilizzazione aerobica;
- Disidratazione meccanica;

- Letti di essiccamento di emergenza;

- l'aggiornamento del PTA 2015-2021 ha previsto un carico generato dell'agglomerato delle Isole Tremiti di 2.700 AE e una potenzialità nominale dell'impianto di depurazione di 5.000 AE (potenzialità massima di 6.000 AE); il PTA ha confermato lo scarico a mare in condotta sottomarina, aggiungendo la previsione del riutilizzo delle acque affinate;
- in base ai dati di esercizio del depuratore in esame, forniti dal gestore e relativi all'anno 2022, è emerso che gli AE serviti si siano attestati su 546 e che il volume annuo trattato sia stato pari a 48.180 mc/anno (132 mc/giorno ~ 5,5 mc/ora);
- dall'esame degli esiti degli accertamenti analitici condotti da Arpa Puglia sull'effluente depurato nel 2022 e nel primo semestre del 2023 è emerso un sostanziale rispetto dei valori limite allo scarico dei parametri di tab. 1 e tab. 3 all. V alla parte III del d.lgs. 152/2006, fatta eccezione per un solo superamento del parametro "E. Coli" (rdp 10513 del 21/06/2022);

VISTO CHE:

- con l'art. 22 della LR n. 18/2012, la Regione ha avocato a sé la competenza al rilascio delle autorizzazioni allo scarico relative ai depuratori del Servizio Idrico Integrato a servizio degli agglomerati di cui al Piano di Tutela delle acque;
- a seguito del processo di riordino delle funzioni provinciali avviato con L 56/2014, la Regione Puglia ha altresì adottato le LL.RR. n. 31/2015 e ss. mm. ii., n. 37/2015 e ss. mm. ii. e n. 9/2016, con la conseguente riallocazione in capo alla Sezione di Vigilanza Ambientale regionale delle competenze in materia di vigilanza e controllo derivanti dalle funzioni non fondamentali delle Province, ivi inclusi gli scarichi dei depuratori comunali;
- la piena operatività della Sezione di Vigilanza Ambientale regionale è stata comunque conseguita soltanto con l'entrata in vigore del RR n. 21 del 2019, pubblicato sul BURP n. 126 del 04/11/2019;
- la Regione Puglia, con l'art. 7 della LR n. 32/2022, ha abrogato le lettere "h" e "i" del comma 1 dell'art. 28 della LR 30 novembre 2000, n. 17, determinando, in ragione dell'esistente normativa sopracitata e della LR n. 44/2018, anche la riallocazione delle funzioni sanzionatorie in capo alle sue Sezioni competenti;
- per le finalità connesse al presente atto, la **Sezione di Vigilanza Ambientale della Regione** è identificabile come autorità preposta alla vigilanza e controllo degli scarichi dei depuratori comunali a servizio degli agglomerati urbani di cui al PTA; inoltre, unitamente alla **Sezione Contenzioso Amministrativo**, è soggetto competente all'irrogazione delle sanzioni amministrative per superamento dei limiti allo scarico e mancato rispetto delle prescrizioni impartite con i relativi titoli autorizzativi;
- Arpa Puglia, ai sensi della DGR 1116/2006 e della L 132/2016, è il soggetto preposto all'esecuzione degli accertamenti analitici sugli effluenti dei depuratori comunali, con le frequenze e le modalità definite dall'all. V alla parte III del d.lgs. 152/2006 e dall'allegato 1 della precitata DGR 1116/2006;
- le Province, le Asl ed i Comuni, cui sono attribuite specifiche funzioni in materia ambientale, igienico sanitaria e di vigilanza e controllo del territorio, per le finalità del presente atto risultano ulteriori soggetti deputati al controllo;

RILEVATO CHE sulla base del quadro istruttorio acquisito nell'ambito del procedimento *de quo* e degli elementi informativi sopra esposti, si ravvedono i presupposti di fatto e le ragioni di diritto per:

- procedere alla revoca dell'AD 178 del 16/10/2023;
- adottare contestualmente una nuova autorizzazione allo scarico, ai sensi dell'art. 124 del Dl.gs. 152 del 3 aprile 2006 e ss. mm. ed ii. e dell'art. 22 della LR 18/2012, in favore della società AQP Spa, in qualità di Gestore del SII, con riferimento all'effluente del depuratore a servizio dell'agglomerato delle Isole Tremiti e con la modifica della sola prescrizione precedentemente indicata al punto 6);

VERIFICA AI SENSI DEL D.LGS. n. 196/2003 E DEL REGOLAMENTO UE n. 679/2016

Garanzie alla riservatezza

La pubblicazione dell'atto all'albo, salve le garanzie previste dalla legge 241/90 in tema di accesso ai documenti amministrativi, avviene nel rispetto della tutela alla riservatezza dei cittadini, secondo quanto disposto in materia di protezione dei dati personali dal Regolamento (UE) 2016/679 del Parlamento europeo e del Consiglio, del 27 aprile 2016 e dal d.lgs. 196/03 e ss. mm. ii., nonché dal vigente regolamento regionale n. 5/2006 per il trattamento dei dati sensibili e giudiziari.

Ai fini della pubblicità legale, l'atto destinato alla pubblicazione è redatto in modo da evitare la diffusione di dati personali identificativi non necessari ovvero il riferimento a dati sensibili; qualora tali dati fossero indispensabili per l'adozione dell'atto, essi sono trasferiti in documenti separati, esplicitamente richiamati.

ADEMPIMENTI CONTABILI

(ai sensi del d.lgs. n. 118/11)

Il presente provvedimento non comporta implicazioni di natura finanziaria sia di entrata che di spesa e dallo stesso non deriva alcun onere a carico del bilancio regionale.

DETERMINA

Di prendere atto di quanto espresso in narrativa, che costituisce parte integrante e sostanziale del presente atto e che qui si intende integralmente riportato.

1. **di revocare**, ai sensi e per gli effetti dell'art. 21 quinquies L. 241/1990, l'Atto Dirigenziale n. 178 del 16/10/2023, per le motivazioni di cui in premessa;
2. **di autorizzare** con il presente atto, in luogo del provvedimento revocato, ai sensi della Parte III del Dl.gs. n. 152 del 3 aprile 2006 e ss. mm. ed ii., dell'art. 22 della Legge Regionale n.18 del 3 luglio 2012, l'AQP, a scaricare l'effluente del depuratore a servizio dell'agglomerato delle Isole Tremiti nel mare adriatico, mediante condotta sottomarina, nel punto di scarico avente le seguenti coordinate nel sistema UTM WGS84 33N: 538.789,60 E, 4.663.128,31 N; (42°07'9,47"N, 15°28'9,30"E nel sistema WGS84);
3. **di stabilire che:**
    a. l'autorizzazione allo scarico avrà validità di **4 (quattro) anni** decorrenti dalla data della sua notifica agli interessati; almeno 1 anno prima della scadenza, l'AQP Spa, dovrà inoltrare alla Sezione Risorse Idriche della Regione Puglia, l'istanza di rinnovo del titolo autorizzativo, allegando la documentazione necessaria alla verifica di ottemperanza delle prescrizioni impartite e quella attestante il corretto funzionamento dell'impianto; lo scarico, ai sensi del comma 8 dell'art. 124 del D.Lgs n. 152/2006 e ss. mm. ii., potrà essere provvisoriamente mantenuto nel rispetto delle richiamate prescrizioni fino all'adozione del nuovo provvedimento ed a condizione che la domanda di rinnovo dell'autorizzazione sia stata tempestivamente presentata;
    b. l'effluente depurato dovrà rispettare i valori limite di emissione di cui alla Tab. 1 dell'allegato 5 alla Parte III del Dl.gs. n. 152/06 e ss. mm. ed ii., **ivi incluso il parametro di E.Coli, il cui valore limite è fissato in 5.000 ufc/100 ml**), nonché **i valori limite di tab. 3 *"scarico in acque superficiali"*, per quei parametri che le attività produttive possono scaricare in fogna (ivi compreso il saggio di tossicità e quello microbiologico)**, qualora nella rete di fognatura nera vengano convogliati anche reflui di natura industriale;
4. **di stabilire che l'AQP osservi** le seguenti prescrizioni:
    a. **entro 180 giorni** dalla notifica del presente atto dovrà redigere e trasmettere, alla Regione ed ARPA, il Piano di Monitoraggio con le modalità riportate all'allegato C6 – Gestione degli scarichi del RR n.13/2017; il PM dovrà essere validato da Arpa Puglia;

b. nella concessione delle autorizzazioni allo scarico in fogna nera di reflui industriali e/o di processo, l'AQP Spa dovrà tenere in debita considerazione i valori limite allo scarico di cui al precedente punto **3b)**, potendo individuare, in ragione della natura dei processi produttivi sottesi allo scarico, valori limite non meno restrittivi di quelli di tab. 3, soprattutto per tutti quei parametri che il presidio depurativo comunale non è in grado di trattare, portandoli al disotto dei valori limite *ex lege* previsti;
c. ai sensi della DGR 1116/2006 e dell'allegato V alla parte III del TUA, in ragione della potenzialità massima del depuratore, l'AQP dovrà effettuare un numero **minimo** di autocontrolli secondo le seguenti modalità alternative:
    I. 12 controlli sull'effluente depurato all'anno per i parametri di tab. 1 (**ivi incluso il parametro di E.Coli, il cui valore limite è fissato in 5.000 ufc/100 ml**); dei precitati 12 controlli, 2 (due) dovranno essere comprensivi dei parametri di tab. 3 "scarico in acque superficiali" (ivi incluso il saggio di tossicità); lo stesso numero **minimo** di autocontrolli, sul set di parametri sopra indicato, dovrà essere effettuato sulle acque in ingresso al depuratore;
    II. qualora i controlli analitici di Arpa Puglia su base annuale siano tutti conformi, l'anno successivo il gestore potrà ridurre a 4 all'anno i controlli dei parametri di tab. 1 (**ivi incluso il parametro di E.Coli, il cui valore limite è fissato in 5.000 ufc/100 ml**); dei precitati 4 controlli, 1 (uno) dovrà essere comprensivo dei parametri di tab. 3 "scarico in acque superficiali" (ivi incluso il saggio di tossicità); lo stesso numero **minimo** di autocontrolli, sul set di parametri sopra indicato, dovrà essere effettuato sulle acque in ingresso al depuratore; anche un solo superamento rilevato da Arpa Puglia nel corso di un anno solare, comporterà per il gestore l'applicazione nell'anno successivo delle frequenze di autocontrollo di cui al precedente punto I;
d. **in attesa della validazione del PM**, dovrà effettuare il monitoraggio della qualità delle acque del corpo idrico recettore durante la stagione balneare (con frequenza mensile); il set minimo di parametri da analizzare sarà il seguente: **PH, COD, temperatura, Azoto Totale (come N), Fosforo Totale (come P), Enterococchi intestinali, Escherichia coli, Test di tossicità**; il monitoraggio del corpo recettore potrà essere modificato e/o integrato secondo le indicazioni che Arpa Puglia eventualmente fornirà nell'ambito del processo di validazione del Piano di Monitoraggio ai sensi del RR n. 13/2017;

5. **di stabilire che** AQP spa ottemperi alle seguenti prescrizioni in tema di comunicazioni:
    a. con cadenza annuale dovrà trasmettere:
        - i dati del monitoraggio sull'affluente, effluente e corpo idrico recettore; qualora, però si rilevino superamenti dei valori limite negli autocontrolli **sull'effluente**, questi dovranno essere prontamente trasmessi, **unitamente ad una relazione che ne descriva le possibili cause e indichi le misure gestionali intraprese per la risoluzione delle problematiche occorse**;
        - l'attestazione di efficienza funzionale dell'impianto rilasciata sulla base dell'andamento complessivo del processo depurativo e dei risultati analitici dei suddetti autocontrolli;
        - l'attestazione di efficienza funzionale del collettore emissario e della condotta sottomarina;
        - le schede riassuntive dei dati di esercizio mensili, nel format allegato al disciplinare di gestione ordinaria, firmate e vidimate dal Responsabile Tecnico dell'impianto;
    b. qualora il Gestore ricorra all'attivazione dei disciplinari di emergenza e/o di gestione provvisoria o speciale, dovranno essere osservati gli obblighi di comunicazione ivi previsti, in conformità alle disposizioni del RR n. 13/2017; il Gestore dovrà chiaramente aggiungere nell'elenco dei destinatari la Sezione di Vigilanza Ambientale della Regione;
    c. il Gestore dovrà inoltre segnalare alle autorità competenti ogni possibile problematica che possa condizionare la qualità dello scarico; rientrano tra tali forme di segnalazione certamente

le comunicazioni di arrivo, all'impianto di depurazione, di scarichi anomali sia di tipo quantitativo che qualitativo che dovranno essere portate a conoscenza delle predette autorità competenti, al fine di attivare le idonee forme di controllo del territorio e della rete fognaria;

d. il Gestore dovrà altresì comunicare alla Sezione Risorse Idriche e alla Sezione di Vigilanza ambientale della Regione Puglia, ad Arpa, agli ulteriori soggetti deputati al controllo (Provincia e Comune) ogni mutamento che, successivamente all'emanazione del presente provvedimento, dovesse verificarsi nei valori di portata dei reflui al recapito finale, nel processo depurativo e sulle attrezzature;

6. **di stabilire che** AQP rispetti le seguenti ed ulteriori prescrizioni:
   a. effettui le **registrazioni e la conservazione dei documenti** previsti dal **Piano di Gestione**;
   b. attivi e renda pienamente funzionanti tutte le linee ed i sistemi realizzati per il trattamento dei reflui, così come tutte le linee ed i sistemi realizzati per il trattamento dei fanghi di supero prodotti presso l'impianto stesso, assicurando una idonea manutenzione degli stessi al fine di garantire un efficiente funzionamento, così come previsto nel Piano di manutenzione dell'impianto;
   c. adotti le misure necessarie e gli accorgimenti tecnici che prevengano, lì dove tecnicamente possibile, l'aumento, anche temporaneo, dell'inquinamento eventualmente causato dal malfunzionamento dell'impianto, la diffusione di cattivi odori ed aerosol, proliferazione di insetti e larve sia nell'area del depuratore che nell'area del recapito finale, come previsto nel Disciplinare della Gestione di Emergenza per ogni eventuale fuori servizio dell'impianto e nei piani di disinfestazione dell'area del depuratore e del punto di scarico del recapito finale;
   d. i fanghi prodotti dal depuratore dovranno essere smaltiti o riutilizzati secondo le norme vigenti ed in particolare in conformità alle modalità previste nella Parte IV del Dl.gs. n. 152/06 e ss. mm. ed ii, ovvero nel Dl.gs. n. 99/92 e dalla LR n. 29/95;
   e. l'impianto dovrà essere impiegato per il solo trattamento dei reflui convogliati tramite fognatura dinamica, fatto salvo il ricorso alla facoltà offerta dal comma 3 **(lettera c)** dell'art. 110 del d.lgs. 152/2006, qualora siano positivamente verificati tutti i presupposti indicati nel medesimo articolo, siano adottate le conseguenti misure gestionali e non venga pregiudicato il rispetto dei valori limite allo scarico e la qualità del corpo recettore;
   f. dovranno essere garantire le condizioni di sicurezza *ex lege* previste contro i rischi igienico-sanitari connessi alla gestione del presidio depurativo e allo scarico del relativo effluente;
   g. lo scarico dell'impianto di depurazione dovrà avvenire nel rispetto delle norme ambientali, senza produrre alterazioni significative dello stato qualitativo del recettore finale;
7. di impegnare Arpa **Puglia:**
   a. sulla base delle disposizioni di cui all'allegato V alla parte III del d.lgs. 152/2006, della DGR 1116/2006 e del RR n. 13/2017, ad eseguire gli accertamenti analitici sull'effluente depurato, prevedendo 12 campionamenti minimi su base annuale per i parametri di tab. 1 (ivi incluso il parametro di E. Coli con valore limite di **in 5.000 ufc/100 ml)**, di cui 1 (uno) **su tutti i parametri di tab. 3 all. V parte III del TUA**;
   b. qualora Arpa effettui la riduzione dei controlli annuali previsti dall'allegato V sopra richiamato (n. 4 all'anno), almeno 1 dovrà essere effettuato su tutti i parametri di tab. 3;
   c. a trasmettere tempestivamente alla Scrivente Sezione gli esiti degli accertamenti analitici (comprensivi del verbale di campionamento) che abbiano evidenziato superamenti dei valori limite, al fine di consentire l'eventuale attivazione delle procedure di cui all'art. 130 del D.lgs. 152/2006;
   d. a trasmettere con le modalità e la cadenza trimestrale attualmente adottata il riepilogo degli accertamenti analitici condotti su base provinciale;
8. **di impegnare** l'Autorità Idrica Pugliese a monitorare le attività connesse con la gestione del presidio depurativo di che trattasi, anche attraverso l'approvazione del programma di manutenzione, di cui al RR n. 13/2017, proposto da AQP, che dovrà sempre contemperare l'esigenza di effettuare

interventi manutentivi sull'impianto con quella di tutela del corpo recettore, soprattutto per quelle manutenzioni che prevedano l'attivazione delle gestioni speciali o provvisorie; il predetto programma di manutenzione dovrà essere trasmesso alla scrivente Sezione, alla Sezione di Vigilanza Ambientale, all'Arpa Puglia e agli ulteriori soggetti deputati al controllo;

9. **di impegnare** il Comune, la Sezione Vigilanza Ambientale della Regione e la Provincia, ciascuno per quanto di propria competenza, a supportare l'AQP nei controlli sulle reti fognarie, soprattutto a seguito delle segnalazioni di arrivo di scarichi anomali all'impianto di depurazione;
10. **di impegnare** il Comune delle Isole Tremiti ad assicurare il controllo del proprio territorio con riguardo alle disposizioni e ai divieti contenuti nel R.R. n. 26 del 09/12/2013, nel regolamento di igiene e sanità pubblica dei Comuni, in relazione alle disposizioni di cui alla L.R. n.36 del 20/07/94 e alla DGR n.3819 del 06/10/84, e nel Regolamento del Servizio Idrico Integrato, ove viene sancito il divieto di immettere nella rete di fogna nera le acque meteoriche di dilavamento;
11. **di impegnare** la Sezione di Vigilanza Ambientale della Regione a disporre controlli periodici presso l'impianto al fine di verificare il rispetto da parte del gestore delle prescrizioni contenute nel presente atto autorizzativo e la corretta gestione dell'impianto, come risultante anche dalla verifica dei registri, delle schede tecniche e del giornale di impianto sopra indicati; gli esiti di tali verifiche dovranno essere trasmessi alla Sezione Risorse Idriche per gli adempimenti di propria competenza;
12. **di impegnare la Sezione di Vigilanza Ambientale unitamente alla Sezione Contenzioso Amministrativo** della Regione a notiziare la scrivente Sezione, anche con report annuali, delle attività di controllo effettuate sull'impianto e delle procedure sanzionatorie attivate a seguito di superamento dei valori limite allo scarico e/o mancato rispetto delle prescrizioni impartite nei titoli autorizzativi ex art. 124 del TUA;
13. **di stabilire** che il mancato rispetto delle disposizioni e delle prescrizioni di cui alla presente determinazione e di ogni altra norma di legge o regolamento in materia non espressamente richiamate dal presente provvedimento, comporterà, anche su segnalazione di Arpa Puglia e della Sezione di Vigilanza Ambientale della Regione, nonché degli ulteriori soggetti deputati al controllo, l'adozione dei provvedimenti di diffida, revoca o sospensione di cui all'art. 130 del Dl.gs. n. 152/06 e ss. mm., fermo restando l'applicazione delle norme sanzionatorie di cui al titolo V parte terza del succitato decreto, da parte dei soggetti competenti;
14. **di dare atto** che la presente autorizzazione si intende accordata con salvezza dei diritti dei terzi e sotto l'osservanza di tutte le disposizioni vigenti in materia di tutela ambientale, in conseguenza il titolare dell'autorizzazione allo scarico viene ad assumere la piena ed esclusiva responsabilità per quanto riguarda i diritti dei terzi;
15. **di precisare** che il presente provvedimento non esonera il proponente dall'acquisizione di ogni altro parere e/o autorizzazione per norma previsti;
16. **di dare altresì atto che** la Regione Puglia si riserva di modificare ed integrare il presente provvedimento in ragione delle criticità che potrebbero verificarsi nel corso di esercizio dello scarico e delle segnalazioni che potrebbero pervenire dagli organi preposti al controllo e dagli altri enti interessati;
17. **di disporre** la notifica a mezzo pec del presente provvedimento all'AQP S.p.A, all'Autorità Idrica Pugliese, alla Sezione Regionale di Vigilanza Ambientale, all'ARPA Puglia, alla Provincia di Foggia ed al Comune delle Isole Tremiti, Capitaneria di Porto di Termoli;
18. **di dare atto** che il presente provvedimento è immediatamente esecutivo;

Avverso il presente Provvedimento è ammesso, entro 60 giorni dalla pubblicazione dello stesso, ricorso al TAR Puglia, ovvero entro 120 giorni ricorso straordinario al Presidente della Repubblica

Il presente provvedimento, sarà:

a. conservato e custodito nei sistemi di archiviazione digitale dell'Amministrazione Regionale;

b. inviato telematicamente e in formato digitale al Direttore del Dipartimento Bilancio, Affari Generali e Infrastrutture e all'Assessore alle Risorse Idriche;
c. inviato in formato digitale al Segretariato della Giunta Regionale e sempre per il tramite della piattaforma informatica regionale;
d. inviato in formato digitale all'AQP S.p.A, all'Autorità Idrica Pugliese, alla Sezione Regionale di Vigilanza Ambientale, all'ARPA Puglia, alla Provincia di Foggia ed al Comune delle Isole Tremiti, Capitaneria di Porto di Termoli;
e. pubblicato all'albo pretorio della Regione Puglia Puglia per il tempo prescritto dalla normativa vigente;
f. pubblicato sul Bollettino Ufficiale della Regione Puglia.

Il presente Provvedimento è direttamente esecutivo.

Basato sulla proposta n. 075/DIR/2023/00231 dei sottoscrittori della proposta:

P.O. Gestione delle infrastrutture idrico fognarie
Emiliano Pierelli

Firmato digitalmente da:

Il Dirigente della Sezione Risorse Idriche
Andrea Zotti

DETERMINAZIONE DEL DIRIGENTE SEZIONE RISORSE IDRICHE 4 dicembre 2023, n. 223

Revoca ex art. 21 quinquies L 241/90 dell'AD 200 del 09/11/2023 e contestuale adozione della nuova autorizzazione allo scarico dell'effluente dell'impianto di depurazione a servizio dell'agglomerato di Monteleone di Puglia nel "Torrente Lavella" tributario del Fiume "Cervaro". - art. 124 del d.lgs. 152/2006, LR n. 18/2012 e RR n. 13/2017.

IL DIRIGENTE DELLA STRUTTURA PROPONENTE

VISTI:

- gli articoli 4 e 5 della L.R. n. 7/97;
- la deliberazione della Giunta regionale n. 3261 del 28/07/1998, con la quale sono state emanate direttive per la separazione delle attività di direzione politica da quelle di gestione amministrativa;
- gli artt. 4 e 16 del D. Lgs. 165/01;
- l'art. 32 della legge 18 giugno 2009, n. 69, che prevede l'obbligo di sostituire la pubblicazione tradizionale all'Albo ufficiale con la pubblicazione di documenti digitali sui siti informatici;
- la normativa del Regolamento (UE) 2016/679 del Parlamento europeo e del Consiglio del 27.04.2016, nonché del D.Lgs.196/03 relativa alla protezione delle persone fisiche con riguardo al trattamento dei dati personali ed alla libera circolazione di tali dati;
- il D.P.G.R. n. 22 del 22.01.2021 di adozione della struttura organizzativa regionale "MAIA 2.0 – Modello Ambidestro per l'innovazione della macchina Amministrativa Regionale" che, nell'individuare l'articolazione in Dipartimenti – Sezioni – Servizi, colloca, in particolare, la Sezione Risorse Idriche nell'ambito del Dipartimento Bilancio, Affari Generali e Infrastrutture;
- l'AD n. 16 del 31.03.17 di "Attuazione del decreto del Presidente della GR n.443 del 31.07.2015". Conferimento incarichi di Direzione di Sezione;
- la DGR n. 1669 del 30/10/2017 con la quale è stata affidata la direzione della Sezione Risorse Idriche all'Ing. Andrea Zotti, da ultimo prorogata con DGR 1424 del 01/09/2021;
- la D.G.R. n. 1576 del 30 settembre 2021 con la quale viene confermato l'incarico di direzione della Sezione Risorse Idriche all'Ing. Andrea Zotti;
- la D.G.R. n. 56 del 31 gennaio 2022 con la quale è stato prorogato l'incarico di direzione dei Servizi della Giunta regionale;

VISTI ALTRESÌ:

- il Dl.gs. n. 152/06 e ss. mm. ed ii. recante "Norme in Materia Ambientale" ed in particolare la Parte Terza dello stesso che detta "Norme in materia di difesa del suolo e lotta alla desertificazione, di tutela delle acque dall'inquinamento e di gestione delle risorse idriche" con il quale vengono stabiliti, nella Sezione II "Tutela delle acque dall'inquinamento", i principi generali e le competenze per il rilascio delle autorizzazioni agli scarichi delle acque reflue;
- l'Allegato 5 alla parte III del predetto Dl.gs. n. 152/06 e ss. mm. ed ii. recante "Limiti di emissione degli scarichi idrici";
- l'aggiornamento del PTA 2015-2021 approvato definitivamente con Delibera di Consiglio Regionale n. 154 del 23/05/2023;
- gli artt. 75 e 124 del richiamato d.lgs. 152/06 e ss. mm. ed ii. e la LR 18 del 3 luglio 2012, art. 22 che attribuisce alla Regione Puglia la competenza al rilascio dell'autorizzazione allo scarico degli impianti di depurazione a servizio degli agglomerati di cui al PTA;
- la nota prot. 1311 del 20.07.2012 del Direttore di Area che invita i Dirigenti di Servizio, ciascuno per quanto di competenza, a porre in essere gli atti amministrativi conseguenti agli art. 22 e 23 della LR n. 18/2012;
- l'attuale assetto delle competenze in materia di controllo, rilevamento e sanzionatoria inerente agli scarichi di cui alla parte III del d.lgs. 152/2006, così come definito dalle seguenti disposizioni normative:

LR 17/2000 così come da ultimo modificato con LR n. 32/2022, DGR 1116/2006, LR 30/2015 e ss. mm. ii., LR 37/2015 e ss. mm. ii, LR 9/2016, DD.GG.RR. 1080/2016, 124/2018, RR.RR. 4/2018 e 21/2019;
- il RR n. 13/2017 *"Disposizioni in materia di reti di fognatura, di impianti di depurazione delle acque reflue urbane e dei loro scarichi a servizio degli agglomerati urbani"* che ha abrogato i Regolamenti Regionali 3 e 5 del 1989;
- la LR n. 4/2012 ed il RR n. 17/2013 in materia di bonifica integrale, riordino dei consorzi di bonifica e uso dei beni del demanio pubblico di bonifica e di irrigazione della Regione Puglia;

PREMESSO CHE:

- la scrivente Sezione, con AD 200 del 09/11/2023, ha rilasciato, in favore di AQP Spa, l'autorizzazione allo scarico dell'impianto di depurazione a servizio dell'agglomerato di Monteleone di Puglia;
- al punto 8 della parte dispositiva dell'atto citato sono stati indicati i controlli annuali che l'Arpa Puglia deve effettuare sull'effluente depurato per effetto delle previsioni dell'all. V alla parte III del D.Lgs. 152/2006 e della DGR 1116/2006;
- si rende necessario invertire l'ordine delle disposizioni ivi indicate, al fine di aumentare il grado di chiarezza delle stesse;

ATTESO CHE:

- fatta eccezione per l'inversione dell'ordine delle prescrizioni indicate al sub. 8 dell'AD n. 200 del 09/11/2023, il quadro conoscitivo sul depuratore e sul recapito, già valutato, resta invariato;
- l'impianto nell'attuale consistenza è stato dimensionato ed adeguato per un carico massimo di circa 2.750 A.E. ed una portata media di 374,00 mc/d (come attestato dall'AQP nella nota prot. n. 79615 del 07/08/2014 e nell'allegata scheda tecnica d'impianto), per garantire la conformità ai limiti previsti dalla Tab. 1 dell'allegato 5 alla parte III del Dl.gs. n. 152/06 e ss. mm. ed ii, a cui si aggiungono quelli di tab. 3 del medesimo allegato al TUA qualora vengano scaricati in fogna nera acque reflue di processo;
- l'impianto risulta costituito dalle seguenti stazioni di trattamento:

Linea acque

- Grigliatura;
- Chiariflocculazione di emergenza;
- Sedimentazione primaria;
- Equalizzazione;
- Pre-denitrificazione;
- ossidazione;
- sedimentazione finale;
- disinfezione con ipoclorito di sodio.

Linea fanghi

- digestione aerobica;
- disidratazione su letti di essiccamento.

- Il corpo idrico recettore è raggiunto attraverso un collettore emissario nel punto di scarico avente le seguenti coordinate nel sistema UTM WGS84 33N: 520.319,69 E, 4.557.348,86 N; (15°14'32"E, 41°10'02"N, – nel sistema WGS84);
- l'aggiornamento del PTA 2015-2021 ha previsto un carico organico riveniente dall'agglomerato di 2.500 AE ed una potenzialità nominale dell'impianto di depurazione pari a 2.800 AE (potenzialità massima 3.360 AE); l'impianto dovrà continuare a rispettare i valori limite di tab. 1 all. V alla parte III del d.lgs. 152/2006 e ss. mm. ii., a cui si aggiunge il rispetto della tab. 3 qualora siano collettati al depuratore acque reflue di processo;

- la rete di fogna nera comunale ed il collettore emissario del depuratore sono stati assunti in gestione da AQP in data 06/05/2021, giusto verbale di consistenza sottoscritto tra le parti;
- in base ai dati di esercizio del depuratore in esame, forniti dal gestore e relativi all'anno 2021, emerge che gli AE serviti siano pari a 1.242 e che il volume trattato, espresso in termini di mc/anno, sia stato pari a 125.900 (345 mc/giorno ~ 14 mc/ora);
- dall'esame degli esiti degli accertamenti analitici condotti da Arpa Puglia sull'effluente depurato nel 2022 e nel primo semestre del 2023 non si sono verificati superamenti dei valori limite allo scarico;

VISTO CHE:

- con l'art. 22 della LR n. 18/2012, la Regione ha avocato a sé la competenza al rilascio delle autorizzazioni allo scarico relative ai depuratori del Servizio Idrico Integrato a servizio degli agglomerati di cui al Piano di Tutela delle acque;
- a seguito del processo di riordino delle funzioni provinciali avviato con L 56/2014, la Regione Puglia ha altresì adottato le LL.RR. n. 31/2015 e ss. mm. ii., n. 37/2015 e ss. mm. ii. e n. 9/2016, con la conseguente riallocazione in capo alla Sezione di Vigilanza Ambientale regionale delle competenze in materia di vigilanza e controllo derivanti dalle funzioni non fondamentali delle Province, ivi inclusi gli scarichi dei depuratori comunali che, per effetto delle succitate disposizioni normative, sono stati espunti dal novero di quelli "di interesse provinciale", così come indicati all'art. 28 della LR n. 17/2000;
- la piena operatività della Sezione di Vigilanza Ambientale regionale è stata comunque conseguita soltanto con l'entrata in vigore del RR n. 21 del 2019, pubblicato sul BURP n. 126 del 04/11/2019;
- la Regione Puglia, con l'art. 7 della LR n. 32/2022, ha abrogato le lettere "h" e "i" del comma 1 dell'art. 28 della LR 30 novembre 2000, n. 17, determinando, in ragione dell'esistente normativa sopracitata e della LR n. 44/2018, anche la riallocazione delle funzioni sanzionatorie in capo alle sue Sezioni competenti;
- per le finalità connesse al presente atto, la **Sezione di Vigilanza Ambientale della Regione** è identificabile come autorità preposta alla vigilanza e controllo degli scarichi dei depuratori comunali a servizio degli agglomerati urbani di cui al PTA; inoltre, unitamente alla **Sezione Contenzioso Amministrativo**, come soggetto competente all'irrogazione delle sanzioni amministrative per superamento dei limiti allo scarico e mancato rispetto delle prescrizioni impartite con i relativi titoli autorizzativi;
- Arpa Puglia, ai sensi della DGR 1116/2006 e della L 132/2016, è il soggetto preposto all'esecuzione degli accertamenti analitici sugli effluenti dei depuratori comunali, con le frequenze e le modalità definite dall'all. V alla parte III del d.lgs. 152/2006 e dall'allegato 1 della precitata DGR 1116/2006;
- le Province, le Asl ed i Comuni, cui sono attribuite specifiche funzioni in materia ambientale, igienico sanitaria e di vigilanza e controllo del territorio, per le finalità del presente atto risultano ulteriori soggetti deputati al controllo;
- il Consorzio per la Bonifica della Capitanata, ai sensi della LR n. 4 del 2012 e del RR n. 17/2013, è l'Autorità preposta alla manutenzione del corpo recettore dell'effluente del depuratore a servizio dell'agglomerato di Monteleone di Puglia;

RILEVATO CHE sulla base del quadro istruttorio acquisito nell'ambito del procedimento *de quo* e degli elementi informativi sopra esposti, si ravvedono i presupposti di fatto e le ragioni di diritto per:

- procedere alla revoca dell'AD 200 del 09/11/2023;
- adottare contestualmente una nuova autorizzazione allo scarico, ai sensi dell'art. 124 del Dl.gs. 152 del 3 aprile 2006 e ss. mm. ed ii. e dell'art. 22 della LR 18/2012, in favore della società AQP Spa, in qualità di Gestore del SII, con riferimento all'effluente del depuratore a servizio dell'agglomerato di Monteleone di Puglia e con la modifica della sola prescrizione precedentemente indicata al punto 8);

VERIFICA AI SENSI DEL D.LGS. n. 196/2003 E DEL REGOLAMENTO UE n. 679/2016

Garanzie alla riservatezza

La pubblicazione dell'atto all'albo, salve le garanzie previste dalla legge 241/90 in tema di accesso ai

documenti amministrativi, avviene nel rispetto della tutela alla riservatezza dei cittadini, secondo quanto disposto in materia di protezione dei dati personali dal Regolamento (UE) 2016/679 del Parlamento europeo e del Consiglio, del 27 aprile 2016 e dal d.lgs. 196/03 e ss. mm. ii., nonché dal vigente regolamento regionale n. 5/2006 per il trattamento dei dati sensibili e giudiziari.

Ai fini della pubblicità legale, l'atto destinato alla pubblicazione è redatto in modo da evitare la diffusione di dati personali identificativi non necessari ovvero il riferimento a dati sensibili; qualora tali dati fossero indispensabili per l'adozione dell'atto, essi sono trasferiti in documenti separati, esplicitamente richiamati.

ADEMPIMENTI CONTABILI

(ai sensi del d.lgs. n. 118/11)

Il presente provvedimento non comporta implicazioni di natura finanziaria sia di entrata che di spesa e dallo stesso non deriva alcun onere a carico del bilancio regionale.

DETERMINA

Di prendere atto di quanto espresso in narrativa, che costituisce parte integrante e sostanziale del presente atto e che qui si intende integralmente riportato.

1. **di revocare**, ai sensi e per gli effetti dell'art. 21 quinquies L. 241/1990, l'Atto Dirigenziale n. 200 del 09/11/2023, per le motivazioni di cui in premessa;
2. **di autorizzare** con il presente atto, in luogo del provvedimento revocato, ai sensi della Parte III del Dl.gs. n. 152 del 3 aprile 2006 e ss. mm. ed ii., dell'art. 22 della Legge Regionale n.18 del 3 luglio 2012, l'AQP, a scaricare l'effluente del depuratore a servizio dell'agglomerato di Monteleone di Puglia, nel "Torrente Lavella", nel punto di scarico avente le seguenti coordinate nel sistema UTM WGS84 33N: 520.319,69 E, 4.557.348,86 N; (15°14'32"E, 41°10'02"N, nel sistema WGS84);
3. **di stabilire che:**
    a. l'autorizzazione allo scarico avrà validità di **4 (quattro) anni** decorrenti dalla data della sua notifica agli interessati; almeno 1 anno prima della scadenza, l'AQP Spa, dovrà inoltrare alla Sezione Risorse Idriche della Regione Puglia, l'istanza di rinnovo del titolo autorizzativo, allegando la documentazione necessaria alla verifica di ottemperanza delle prescrizioni impartite e quella attestante il corretto funzionamento dell'impianto; lo scarico, ai sensi del comma 8 dell'art. 124 del d.lgs. n. 152/2006 e ss. mm. ii., potrà essere provvisoriamente mantenuto nel rispetto delle richiamate prescrizioni fino all'adozione del nuovo provvedimento ed a condizione che la domanda di rinnovo dell'autorizzazione sia stata tempestivamente presentata;
    b. l'effluente depurato dovrà rispettare i valori limite di emissione di cui alla Tab. 1 dell'allegato 5 alla Parte III del Dl.gs. n. 152/06 e ss. mm. ed ii., **ivi incluso il parametro di E.Coli, il cui valore limite e fissato in 2.500 ufc/100 ml**), nonché **i valori limite di tab. 3 *"scarico in acque superficiali"*, per quei parametri che le attività produttive possono scaricare in fogna (ivi compreso il saggio di tossicità e quello microbiologico)**, qualora nella rete di fognatura nera vengano convogliati anche reflui di natura industriale, debitamente autorizzati e disciplinati dall'attuale gestore;
4. **di stabilire che** l'AQP osservi le seguenti prescrizioni:
    a. entro 30 giorni dalla notifica del presente atto:
        - attestare l'installazione e la piena funzionalità degli auto- campionatori e dei misuratori di portata **in ingresso ed in uscita dall'impianto**;
        - provvedere all'installazione dei cartelli riportanti i rischi igienici ed i divieti nelle fasce di rispetto di cui all'art. 9 del RR n. 13/2017, avendo già acquisito l'ordinanza sindacale;
    b. entro 90 giorni dalla notifica del presente atto dovrà redigere e trasmettere, alla Regione ed ARPA, il Piano di Monitoraggio con le modalità riportate all'allegato C6 – Gestione degli scarichi del RR n.13/2017;

c. nella concessione delle autorizzazioni allo scarico in fogna nera di reflui industriali e/o di processo, dovrà tenere in debita considerazione i valori limite allo scarico di cui al precedente punto 3b), potendo individuare, in ragione della natura dei processi produttivi sottesi allo scarico, valori limite non meno restrittivi di quelli di tab. 3, soprattutto per tutti quei parametri che il presidio depurativo comunale non è in grado di trattare, portandoli al disotto dei valori limite *ex lege* previsti;
d. ai sensi della DGR 1116/2006 e dell'allegato V alla parte III del TUA, in ragione della potenzialità massima del depuratore, l'AQP dovrà effettuare un numero **minimo** di autocontrolli secondo le seguenti modalità alternative:
    I. 12 controlli sull'effluente depurato all'anno per i parametri di tab. 1 (**ivi incluso il parametro di E.Coli, il cui valore limite e fissato in 2.500 ufc/100 ml**); dei precitati 12 controlli, 2 (due) dovranno essere comprensivi dei parametri di tab. 3 "scarico in acque superficiali" (ivi incluso il saggio di tossicità); lo stesso numero **minimo** di autocontrolli, sul set di parametri sopra indicato, dovrà essere effettuato sulle acque in ingresso al depuratore;
    II. qualora i controlli analitici di Arpa Puglia su base annuale siano tutti conformi, l'anno successivo il gestore potrà ridurre a 4 all'anno i controlli dei parametri di tab. 1 (**ivi incluso il parametro di E.Coli, il cui valore limite e fissato in 2.500 ufc/100 ml**); dei precitati 4 controlli, 1 (uno) dovrà essere comprensivo dei parametri di tab. 3 "scarico in acque superficiali" (ivi incluso il saggio di tossicità); lo stesso numero **minimo** di autocontrolli, sul set di parametri sopra indicato, dovrà essere effettuato sulle acque in ingresso al depuratore; anche un solo superamento rilevato da Arpa Puglia nel corso di un anno solare, comporterà per il gestore l'applicazione nell'anno successivo delle frequenze di autocontrollo di cui al precedente punto I;
e. in attesa della piena operatività del Piano di Monitoraggio di cui al punto C6 dell'allegato C al RR n. 13/2017, dovrà effettuare un monitoraggio delle acque del corpo idrico recettore, a monte ed a valle del punto di scarico, prevedendo una frequenza semestrale delle misure e considerando il seguente set minimo di parametri: **Ph, temperatura, Salinità, COD, Azoto totale (come N), Fosforo totale (come P), Ossigeno disciolto %, Coliformi a 37°C, Streptococchi fecali, Escherichia coli, Test di tossicità**; **unitamente ai predetti controlli il gestore dovrà predisporre un apposito report fotografico dello stato dei luoghi**; a tal fine, entro gli stessi termini indicati al sub 5a) il gestore **dovrà trasmettere le coordinate dei punti di monitoraggio a monte ed a valle dello scarico;** il monitoraggio del corpo recettore potrà essere modificato e/o integrato secondo le indicazioni che Arpa Puglia eventualmente fornirà nell'ambito del processo di validazione del Piano di Monitoraggio ai sensi del RR n. 13/2017;

5. **di stabilire che** AQP spa ottemperi alle seguenti prescrizioni in tema di comunicazioni:
    a. con cadenza annuale dovrà trasmettere:
        - i dati del monitoraggio sull'affluente, effluente e corpo idrico recettore; qualora, però si rilevino superamenti dei valori limite negli autocontrolli **sull'effluente**, questi dovranno essere prontamente trasmessi, **unitamente ad una relazione che ne descriva le possibili cause e indichi le misure gestionali intraprese per la risoluzione delle problematiche occorse**;
        - l'attestazione di efficienza funzionale dell'impianto rilasciata sulla base dell'andamento complessivo del processo depurativo e dei risultati analitici dei suddetti autocontrolli;
        - l'attestazione di efficienza funzionale della condotta emissaria e del recapito finale;
        - le schede riassuntive dei dati di esercizio mensili, nel format allegato al disciplinare di gestione ordinaria, firmate e vidimate dal Responsabile Tecnico dell'impianto;
    b. qualora ricorra all'attivazione dei disciplinari di emergenza e/o di gestione speciale e/o di gestione provvisoria, dovranno essere osservati gli obblighi di comunicazione ivi previsti, in conformità alle disposizioni del RR n. 13/2017; il Gestore dovrà chiaramente aggiungere nell'elenco dei destinatari la Sezione di Vigilanza Ambientale della Regione;

c. dovrà inoltre segnalare alle autorità competenti ogni possibile problematica che possa condizionare la qualità dello scarico; rientrano tra tali forme di segnalazione certamente le comunicazioni di arrivo, all'impianto di depurazione, di scarichi anomali sia di tipo quantitativo che qualitativo che dovranno essere portate a conoscenza delle predette autorità competenti, al fine di attivare le idonee forme di controllo del territorio e della rete fognaria;
d. dovrà altresì comunicare alla Sezione Risorse Idriche e alla Sezione di Vigilanza ambientale della Regione Puglia, ad Arpa, agli ulteriori soggetti deputati al controllo (Provincia e Comune) ogni mutamento che, successivamente all'emanazione del presente provvedimento, dovesse verificarsi nei valori di portata dei reflui al recapito finale, nel processo depurativo e sulle attrezzature;

6. **di stabilire che** AQP spa rispetti gli obblighi di **registrazione e di conservazione dei documenti** previsti dal **Piano di Gestione e dagli annessi allegati**, nonché dal **disciplinare di gestione ordinaria**;
7. **di stabilire che** AQP rispetti le seguenti ed ulteriori prescrizioni relative alla gestione dell'impianto di depurazione:
    a. dovranno essere attivate e rese pienamente funzionanti tutte le linee ed i sistemi realizzati per il trattamento dei reflui, così come tutte le linee ed i sistemi realizzati per il trattamento dei fanghi di supero prodotti presso l'impianto stesso, assicurando una idonea manutenzione degli stessi al fine di garantire un efficiente funzionamento, così come previsto nel Piano di manutenzione dell'impianto;
    b. dovranno essere adottate le misure necessarie e gli accorgimenti tecnici che prevengano, lì dove tecnicamente possibile, l'aumento, anche temporaneo, dell'inquinamento eventualmente causato dal malfunzionamento dell'impianto, la diffusione di cattivi odori ed aerosol, proliferazione di insetti e larve sia nell'area del depuratore che nell'area del recapito finale, come previsto nel Disciplinare della Gestione di Emergenza per ogni eventuale fuori servizio dell'impianto e nei piani di disinfestazione dell'area del depuratore e del punto di scarico del recapito finale;
    c. i fanghi prodotti dal depuratore dovranno essere smaltiti o riutilizzati secondo le norme vigenti ed in particolare in conformità alle modalità previste nella Parte IV del Dl.gs. n. 152/06 e ss. mm. ed ii, ovvero nel Dl.gs. n. 99/92 e dalla LR n. 29/95;
    d. il gestore dovrà utilizzare l'impianto per il solo trattamento dei reflui convogliati tramite fognatura dinamica, fatto salvo il ricorso alla facoltà offerta dal comma 3 (lettera c) dell'art. 110 del d.lgs. 152/2006, qualora siano positivamente verificati tutti i presupposti indicati nel medesimo articolo, siano adottate le conseguenti misure gestionali e non venga pregiudicato il rispetto dei valori limite allo scarico e la qualità del corpo recettore;
    e. dovranno essere garantire le condizioni di sicurezza *ex lege* previste contro i rischi igienico-sanitari connessi alla gestione del presidio depurativo e allo scarico del relativo effluente;
    f. lo scarico dell'impianto di depurazione dovrà avvenire nel rispetto delle norme ambientali, senza produrre alterazioni significative dello stato qualitativo del recettore finale;
8. **di stabilire che** intorno al punto di scarico valgono i divieti di cui all'art. 9 del RR n. 13/2017;
9. **di impegnare Arpa Puglia:**
    a. sulla base delle disposizioni di cui all'allegato V alla parte III del d.lgs. 152/2006, della DGR 1116/2006 e del RR n. 13/2017, ad eseguire gli accertamenti analitici sull'effluente depurato, prevedendo 12 campionamenti minimi su base annuale per i parametri di tab. 1 (ivi incluso il parametro di E. Coli con valore limite di **in 2.500 ufc/100 ml)**, di cui 1 (uno) **su tutti i parametri di tab. 3 all. V parte III del TUA**;
    b. qualora Arpa effettui la riduzione dei controlli annuali previsti dall'allegato V sopra richiamato (n. 4 all'anno), almeno 1 dovrà essere effettuato su tutti i parametri di tab. 3;
    c. a trasmettere tempestivamente alla Scrivente Sezione gli esiti degli accertamenti analitici (comprensivi del verbale di campionamento) che abbiano evidenziato superamenti dei valori limite, al fine di consentire l'eventuale attivazione delle procedure di cui all'art. 130 del D.lgs. 152/2006;

d. a trasmettere con le modalità e la cadenza trimestrale attualmente adottata il riepilogo degli accertamenti analitici condotti su base provinciale;

10. **di impegnare** l'Autorità Idrica Pugliese a monitorare le attività connesse con la gestione del presidio depurativo di che trattasi, anche attraverso l'approvazione del programma di manutenzione, di cui al RR n. 13/2017, proposto da AQP, che dovrà sempre contemperare l'esigenza di effettuare interventi manutentivi sull'impianto con quella di tutela del corpo recettore, soprattutto per quelle manutenzioni che prevedano l'attivazione delle gestioni speciali o provvisorie; il predetto programma di manutenzione dovrà essere trasmesso alla scrivente Sezione, alla Sezione di Vigilanza Ambientale, all'Arpa Puglia e agli ulteriori soggetti deputati al controllo;
11. **di impegnare il Consorzio per la Bonifica della Capitanata** a garantire il corretto inalveamento delle portate effluenti, attraverso appropriati interventi di manutenzione del tratto del corso d'acqua a valle del punto di scarico;
12. **di impegnare** il Comune, la Sezione Vigilanza Ambientale della Regione e la Provincia, ciascuno per quanto di propria competenza, a supportare l'AQP nei controlli sulle reti fognarie, soprattutto a seguito delle segnalazioni di arrivo di scarichi anomali all'impianto di depurazione;
13. **di impegnare specificatamente il Comune di Monteleone** ad assicurare il controllo del proprio territorio con riguardo alle disposizioni e ai divieti contenuti nel R.R. n. 26 del 09/12/2013, nel regolamento di igiene e sanità pubblica dei Comuni (L.R. n.36 del 20/07/94, DGR n.3819 del 06/10/84) e nel Regolamento del Servizio Idrico Integrato, in merito al divieto di immettere nella rete di fogna nera le acque meteoriche di dilavamento;
14. **di impegnare** la Provincia di Foggia ed il Consorzio per la Bonifica della Capitanata, ognuno per le specifiche competenze, a verificare l'esistenza di concessioni all'emungimento/derivazioni di acque ancora attive, ricadenti nelle fasce di rispetto dal punto di scarico di cui all'art. 9 comma 1 del RR n. 13/2017, e, qualora esistenti, a revocarle tempestivamente per effetto dei divieti di cui al citato articolo;
15. **di impegnare** la Sezione di Vigilanza Ambientale della Regione a disporre controlli periodici presso l'impianto al fine di verificare il rispetto da parte del gestore delle prescrizioni contenute nel presente atto autorizzativo e la corretta gestione dell'impianto, come risultante anche dalla verifica dei registri, delle schede tecniche e del giornale di impianto sopra indicati; gli esiti di tali verifiche dovranno essere trasmessi alla Sezione Risorse Idriche per gli adempimenti di propria competenza;
16. **di impegnare** la Sezione di Vigilanza Ambientale unitamente alla **Sezione Contenzioso Amministrativo** della Regione a notiziare la scrivente Sezione, anche con report annuali, delle attività di controllo effettuate sull'impianto e delle procedure sanzionatorie attivate a seguito di superamento dei valori limite allo scarico e/o mancato rispetto delle prescrizioni impartite nei titoli autorizzativi ex art. 124 del TUA;
17. **di stabilire** che il mancato rispetto delle disposizioni e delle prescrizioni di cui alla presente determinazione e di ogni altra norma di legge o regolamento in materia non espressamente richiamate dal presente provvedimento, comporterà, anche su segnalazione di Arpa Puglia e della Sezione di Vigilanza Ambientale della Regione, nonché degli ulteriori soggetti deputati al controllo, l'adozione dei provvedimenti di diffida, revoca o sospensione di cui all'art. 130 del Dl.gs. n. 152/06 e ss. mm., fermo restando l'applicazione delle norme sanzionatorie di cui al titolo V parte terza del succitato decreto, da parte dei soggetti competenti;
18. **di dare atto** che la presente autorizzazione si intende accordata con salvezza dei diritti dei terzi e sotto l'osservanza di tutte le disposizioni vigenti in materia di tutela ambientale, in conseguenza il titolare dell'autorizzazione allo scarico viene ad assumere la piena ed esclusiva responsabilità per quanto riguarda i diritti dei terzi;
19. **di precisare** che il presente provvedimento non esonera il proponente dall'acquisizione di ogni altro parere e/o autorizzazione per norma previsti;
20. **di dare altresì atto che** la Regione Puglia si riserva di modificare ed integrare il presente provvedimento

in ragione delle criticità che potrebbero verificarsi nel corso di esercizio dello scarico e delle segnalazioni che potrebbero pervenire dagli organi preposti al controllo e dagli altri enti interessati;

21. **di disporre** la notifica a mezzo pec del presente provvedimento all'AQP S.p.A, all'Autorità Idrica Pugliese, alla Sezione Regionale di Vigilanza Ambientale, alla Sezione Regionale Contenzioso Amministrativo, all'ARPA Puglia, alla Provincia di Foggia, al Consorzio per la Bonifica di Capitanata, al Comune di Monteleone di Puglia;
22. **di dare atto** che il presente provvedimento è immediatamente esecutivo;

Avverso il presente Provvedimento è ammesso, entro 60 giorni dalla pubblicazione dello stesso, ricorso al TAR Puglia, ovvero entro 120 giorni ricorso straordinario al Presidente della Repubblica

Il presente provvedimento, sarà:

a. conservato e custodito nei sistemi di archiviazione digitale dell'Amministrazione Regionale;
b. inviato telematicamente e in formato digitale al Direttore del Dipartimento Bilancio, Affari Generali e Infrastrutture e all'Assessore alle Risorse Idriche;
c. inviato in formato digitale al Segretariato della Giunta Regionale e sempre per il tramite della piattaforma informatica regionale;
d. inviato in formato digitale all'AQP S.p.A, all'Autorità Idrica Pugliese, alla Sezione Regionale di Vigilanza Ambientale, alla Sezione Regionale Contenzioso Amministrativo, all'ARPA Puglia, alla Provincia di Foggia, al Consorzio per la Bonifica di Capitanata, al Comune di Monteleone di Puglia;
e. pubblicato all'albo pretorio della Regione Puglia Puglia per il tempo prescritto dalla normativa vigente;
f. pubblicato sul Bollettino Ufficiale della Regione Puglia.

Il presente Provvedimento è direttamente esecutivo.

Basato sulla proposta n. 075/DIR/2023/00232 dei sottoscrittori della proposta:

P.O. Gestione delle infrastrutture idrico fognarie
Emiliano Pierelli

Firmato digitalmente da:

Il Dirigente della Sezione Risorse Idriche
Andrea Zotti

DETERMINAZIONE DEL DIRIGENTE SEZIONE STRATEGIE E GOVERNO DELL'OFFERTA 23 novembre 2023, n. 368
Progetti obiettivo di rilevanza regionale - Iniziative umanitarie per prestazioni sanitarie a favore di cittadini extracomunitari - L. R. n. 25/07 - L. R. n. 35/09 - LIQUIDAZIONE PRESTAZIONI SANITARIE ANNO 2022 erogate dall'IRCCS "Casa Sollievo della Sofferenza" di San Giovanni Rotondo (FG).

IL DIRIGENTE DELLA STRUTTURA PROPONENTE

IL DIRIGENTE

- Visti gli articoli 4 e 5 della L.R. n. 7/97;
- Vista la Deliberazione G.R. n. 3261 del 28/7/98;
- Visti gli artt. 4 e 16 del D. Lgs. 165/01;
- Visto l'art. 32 della legge 18 giugno 2009, n. 69, che prevede l'obbligo di sostituire la pubblicazione tradizionale all'Albo ufficiale con la pubblicazione sui siti informatici;
- Visto l'art. 18 del Dlgs 196/03 "Codice in materia di protezione dei dati personali" in merito ai Principi applicabili ai trattamenti effettuati dai soggetti pubblici;
- Vista la deliberazione di Giunta Regionale n. 1426 del 4/10/2005;
- Vista la Determinazione del Direttore dell'Area Organizzazione e Riforma dell'Amministrazione n. 9 del 20/04/2015, ad oggetto "*riassetto organizzativo dell'Area Politiche per la promozione della salute, delle persone e delle pari opportunità*";
- Vista la Deliberazione di Giunta Regionale n. 935 del 12/05/2015, ad oggetto "*Art. 18 comma 2 del D.P.G.R. 22 febbraio 2008, n. 161 – Conferimento incarico di direzione Servizi incardinati nell'Area Politiche per la promozione della salute delle persone e delle pari opportunità*";
- Visto il Decreto del Presidente della Giunta Regionale 31 luglio 2015 n. 443, ad oggetto "*Adozione del modello organizzativo denominato "Modello Ambidestro per l'Innovazione della macchina Amministrativa regionale – MAIA". Approvazione Atto di Alta Organizzazione.*";
- Visto il Decreto del Presidente della Giunta Regionale 22 Gennaio 2021, n. 22 "*Adozione Atto di Alta Organizzazione. Modello Organizzativo MAIA 2.0*" pubblicato sul Bollettino Ufficiale della Regione Puglia n. 15 del 28/01/2021, successivamente modificato ed integrato con Decreto del Presidente della Giunta regionale 10 Febbraio 2021, n. 45;
- Vista la Determinazione del Direttore del Dipartimento Personale e Organizzazione n. 22 del 29/08/2022 con cui è stato conferito l'incarico di Direzione del Servizio Strategie e Governo dell'Assistenza territoriale - Rapporti istituzionali e Capitale umano S.S.R.;
- Vista la Deliberazione di Giunta Regionale n. 322 del 07/03/2022 di conferimento dell'incarico di Dirigente della Sezione Strategie e Governo dell'Offerta.

In Bari presso la sede della Sezione Strategie e Governo dell'Offerta, sulla base dell'istruttoria espletata dal responsabile PO e confermata dal Dirigente del Servizio Strategie e Governo dell'Assistenza Territoriale – Rapporti Istituzionali e Capitale Umano S.S.R., riceve la seguente relazione.

La Regione Puglia, all'art. 21, comma 2 della L. R. n. 25/07, ha stabilito che, "nell'ambito delle iniziative umanitarie", sono erogate a carico del Servizio Sanitario Regionale le prestazioni non usufruibili nel loro paese dai cittadini extracomunitari, nel limite di euro 800.000,00.

Con la L.R. n. 35 del 31 dicembre 2009, nell'ambito dell'unità previsionale di base 25.06 Assistenza ospedaliera e specialistica, è stato istituito l'apposito capitolo di spesa n. 721075 con una dotazione di € 800.000,00.

Con la L.R. 30/12/2021, n. 52 è stato confermato per l'anno 2022 il finanziamento per le "Iniziative umanitarie" pari ad € 500.000,00 sul capitolo 721075.

Con determina dirigenziale n.402 del 24/11/2022 è stata impegnata la somma di € 280.000,00 per l'anno 2022.

Con nota prot. n 1128 del 21/09/2023, integrata da successiva nota prot. n. 1324 del 16/11/2023, il Direttore Sanitario dell'IRCCS "Casa Sollievo della Sofferenza" di San Giovanni Rotondo (FG) ha rendicontato le prestazioni rese nell'anno 2022 per un importo complessivo pari ad € 51.351,56, come di seguito dettagliato:

DRG 49 Impianto protesi cocleare bilaterale	€ 6.619,00
(importo unitario) €22.366,28X2	€44.732,56
Importo richiesto	€51.351,56

Verificato, anche per il tramite il Sistema Informativo Edotto, che i predetti ricoveri non sono stati registrati con "oneri a carico del SSN", si propone di liquidare all'ASL di Foggia e, per suo tramite all'IRCCS "Casa Sollievo della Sofferenza" le prestazioni erogate come "Iniziative umanitarie" – anno 2022 – per un importo pari ad € 51.351,56 – capitolo 721075/0 del bilancio 2022.

VERIFICA AI SENSI DEL D.Lgs. 196/03
Garanzie alla riservatezza

La pubblicazione sul BURP, nonché la pubblicazione all'Albo o sul sito istituzionale, salve le garanzie previste dalla legge 241/90 in tema di accesso ai documenti amministrativi, avviene nel rispetto della tutela alla riservatezza dei cittadini, secondo quanto disposto dal Regolamento UE n. 679/2016 in materia di protezione dei dati personali nonché dal D.Lgs 196/2003 ss.mm.ii. ed ai sensi del vigente regolamento regionale 5/2006 per il trattamento dei dati sensibili e giudiziari, in quanto applicabile. Ai fini della pubblicità legale, il presente provvedimento è stato redatto in modo da evitare la diffusione di dati personali identificativi non necessari ovvero il riferimento alle particolari categorie di dati previste dagli articoli 9 e 10 del succitato Regolamento UE.

ADEMPIMENTI CONTABILI

ai sensi del D. lgs. n.118/2011 e successive modificazioni ed integrazioni

- P.D.C.F.: 1.4.1.2.20
- Bilancio autonomo
- Esercizio finanziario 2023
- Competenza 2022
- C.R.A.: 15.02
- Missione:13; Programma:1; Codifica economica: 1-4-1-2-20 Codice U.E. 8;
- Capitolo di spesa: 721075

spese per prestazioni sanitarie in favore di cittadini extracomunitari nell'ambito di iniziative umanitarie (art. 21 l.r. 25/2007 – l.r. 35/2009 – prestazioni sanitarie 2022 Importo somma da liquidare: € 51.351,56

- Causale della liquidazione: Iniziative umanitarie per cittadini extracomunitari anno

2022 (L.R. n. 25/07, art. 21, comma 2; L.R. n. 35/09, art. 5);
- Creditore: ASL FG **...omissis...**per suo tramite IRCCS – Ente Ecclesiastico Casa Sollievo della Sofferenza di S. Giovanni Rotondo (FG);
- Modalità di pagamento: **...omissis.....omissis...**

- Determinazione Dirigenziale assunzione impegno di spesa divenuta esecutiva della Sezione Amministrazione, Finanza e Controllo n. 402/2022

  - Numero di impegno: 3022054452 del 28/11/2022

Dichiarazioni e/o attestazioni:

- Legge Regionale n. 32 del 29/12/2022 "Disposizioni per la formazione del Bilancio di previsione 2023 e Bilancio pluriennale 2023-2025 della Regione Puglia (legge di stabilità regionale 2023)";
- Legge Regionale n. 33 del 29/12/2022 "Bilancio di previsione della Regione Puglia per l'esercizio finanziario 2023 e pluriennale 2023-2025";
- Deliberazione di Giunta regionale n. 27 del 24/01/2023 "Bilancio di previsione per l'esercizio finanziario 2023 e pluriennale 2023-2025. Articolo 39, comma 10, del decreto legislativo 23 giugno 2011, n. 118. Documento tecnico di accompagnamento e Bilancio Finanziario Gestionale. Approvazione."
- L'operazione contabile proposta assicura il rispetto dei vincoli di finanza pubblica vigenti e gli equilibri di Bilancio di cui al D.Lgs n.118/2011;
- Si dichiara che esiste la disponibilità finanziaria sui capitoli innanzi richiamati;
- Si dichiara che l'erogazione disposta con il presente atto è esclusa dall'obbligo di verifica di cui all'art. 48/bis del DPR n.602/1973 in quanto trattasi di pagamento da effettuarsi in favore di Enti pubblici, così come indicato nella circolare MEF n. 22/2008;
- Ai sensi della L.R. n. 17/1999, si attesta che le spese di cui alla presente sono contenute nei limiti del fondo sanitario regionale ovvero delle ulteriori correlate assegnazioni statali a destinazione vincolata e che non producono oneri aggiuntivi rispetto alle predette assegnazioni;
- Non ricorrono gli obblighi di cui agli artt. 26 e 27 del Dlgs.vo 14 marzo 2013 n 33.

DETERMINA

Di prendere atto di quanto espresso in narrativa, che costituisce parte integrante e sostanziale del presente atto e che qui si intende integralmente riportato.

Di prendere atto delle dichiarazioni e attestazioni riportate nella sezione "Adempimenti contabili", che costituiscono parte integrante e sostanziale del presente atto e che qui si intendono integralmente riportate.

1. di liquidare all'ASL di Foggia e, per suo tramite all'IRCCS "Casa Sollievo della Sofferenza" le prestazioni erogate come "Iniziative umanitarie" – anno 2022 – per un importo pari ad €51.351,56 – capitolo 721075/0 del bilancio 2022, che presenta congrua copertura come da indicazioni riportate nella sezione contabile della parte narrativa, dopo aver verificato, anche per il tramite della ASL di Foggia, che i predetti ricoveri non sono stati registrati nel Sistema Informativo "Edotto" con "oneri a carico del SSN";

2. di notificare il presente provvedimento al Direttore della ASL FG e al Legale Rappresentante dell'IRCCS "Casa Sollievo della Sofferenza".

Il provvedimento viene redatto in forma integrale nel rispetto della tutela alla riservatezza dei cittadini, secondo quanto disposto dal D.lgs. 196/03 ss.mm.ii. in materia di protezione dei dati personali.

a. sarà pubblicato all'albo on line nelle pagine del sito www.regione.puglia.it;

a. sarà pubblicato sul BURP ai sensi della Legge Regionale 15 giugno 2023, n. 18;

b. sarà trasmesso in copia conforme all'originale alla Segreteria della Giunta Regionale;
c. sarà disponibile nel sito ufficiale della Regione Puglia: www.regione.puglia.it;
d. sarà trasmesso in copia all'Assessore alle Politiche della Salute;
e. Il presente atto, composto da n°6 facciate, è adottato in originale.

Si autorizza la Sezione Bilancio e Ragioneria a procedere alla registrazione delle scritture dettagliatamente riportate nella sezione "Adempimenti Contabili".

Il presente Provvedimento è direttamente esecutivo.

Firmato digitalmente da:

P.O. Qualificazione della rete trasfusionale e rapporti con il Centro Regionale Sangue
Antonella Vurro

Il Dirigente del Servizio Strategie e Governo dell'Assistenza Territoriale- Rapporti Istituzionali e Capitale Umano S.S.R.
Antonella Caroli

Il Dirigente della Sezione Strategie e Governo dell'Offerta
Mauro Nicastro

DETERMINAZIONE DEL DIRIGENTE SEZIONE STRATEGIE E GOVERNO DELL'OFFERTA 27 novembre 2023, n. 370
ESERCIZIO FINANZIARIO 2023 - CAP. 0711033 "Trasferimento alle AA.SS.LL. per il potenziamento dei Centri di Salute Mentale ed azioni innovative". ATTO DI LIQUIDAZIONE ANNUALITA' 2021.

IL DIRIGENTE DELLA STRUTTURA PROPONENTE

IL DIRIGENTE DELLA SEZIONE STRATEGIA E GOVERNO DELL'OFFERTA

VISTI:

- Gli articoli 4, 5 e 6 della L.R. n. 7/1997;
- Gli articoli 4 e 16 del D.Lgs. 165/2001 e s.m.i.;
- L'articolo 32 della Legge 18 giugno 2009, n. 69 che prevede l'obbligo di sostituire la pubblicazione tradizionale all'Albo Ufficiale con la pubblicazione di documenti digitali sui siti informatici;
- Il D.Lgs 196/2003 e s.m.i. "Codice in materia di protezione dei dati personali" in merito ai Principi applicabili ai trattamenti effettuati da soggetti pubblici;
- Il D.P.G.R. n. 443 del 31 luglio 2015 di adozione del modello organizzativo denominato "Modello Ambidestro per l'Innovazione della macchina Amministrativa regionale – MAIA";
- Il D.P.G.R. n. 22/2021 relativo all'adozione del modello organizzativo denominato "Modello Ambidestro per l'Innovazione della macchina Amministrativa regionale – MAIA 2.0";
- L'articolo 14 del R.R. n.13/2015 "Regolamento per la disciplina del Procedimento Amministrativo";
- La Determina del Dirigente Strategie e Governo dell'Offerta n. 139 del 1 agosto 2019 "Modifica della denominazione e delle competenze attribuite ai Servizi afferenti alla Sezione Strategie e Governo dell'Offerta";
- La D.G.R. n. 322 del 7 marzo 2022 di conferimento delle funzioni di Direzione della Sezione Strategia e Governo dell'Offerta del Dipartimento Promozione della Salute e del Benessere Animale;
- La Determinazione del Dirigente della Sezione Personale e Organizzazione n. 25 del 28/07/2023 di proroga dell'incarico di direzione del Servizio Strategie e Governo dell'Assistenza alle Persone in condizione di Fragilità- Assistenza Sociosanitaria.

VISTE, ALTRESÌ:

- Legge regionale n. 32 del 29/12/2022 "Disposizioni per la formazione del Bilancio di previsione 2023 e Bilancio pluriennale 2023-2025 della Regione Puglia (legge di stabilità regionale 2023);
- Legge regionale n. 33 del 29/12/2022 "Bilancio di previsione della Regione Puglia per l'esercizio finanziario 2023 e pluriennale 2023-2025;
- Deliberazione di Giunta regionale n. 27 del 24/01/2023 "Bilancio di previsione per l'esercizio finanziario 2023 e pluriennale 2023-2025. Articolo 39, comma 10, del decreto legislativo 23 giugno 2011, n. 118. Documento tecnico di accompagnamento e Bilancio Finanziario Gestionale. Approvazione;

CONSIDERATO CHE:

- Ai fini di dare attuazione alle disposizioni programmatiche in materia di tutela della salute mentale, di cui all'art. 9 della L.R. n. 26/2006, la Giunta Regionale ha approvato con deliberazione n. 916 del 25.03.2010 uno specifico piano per il potenziamento dei Centri di Salute Mentale delle AA.SS.LL., gravante sul capitolo 711033, prevedendo il progressivo adeguamento al modello organizzativo individuato con la DGR n. 1400/2007;
- Con le successive DGR n. 1293 del 09.07.2019, concernente la definizione delle Linee Guida Regionali ai DSM per l'attivazione dei Centri Diurni co-gestiti tra Associazione di familiari ed utenti, ASL ed Ambiti Sociali ai sensi dell'art. 9 lettera f) della L.R. 26/2006, e DGR n. 1764 del 07.10.2019, concernente la definizione delle Linee Guida Regionali ai DSM per l'attivazione dei Centri Diurni co-gestiti con le

Associazioni per la tutela della salute mentale ai sensi dell'art. 9 lettera h) della L.R. 26/2006, è stato previsto che le risorse finanziarie per l'attuazione dei predetti atti giuntali gravassero, quali azioni innovative, sul capitolo 711033;

- Con il R.R. n.20/2020, modificativo del R.R. 30 settembre 201, n. 18, si è proceduto alla modifica dei requisiti organizzativi delle Crap Dedicate ed all'implementazione del fabbisogno delle predette strutture, prevedendo che per il biennio 2021 e 2022 la maggiore spesa massima prevista in € 3.000.000,00 trovasse copertura sullo stanziamento previsto sul capitolo 711033 del bilancio di previsione 2021 e 2022;

TENUTO CONTO CHE:

- Con la D.D. n. 322 del 10/12/2021 è stata impegnata la complessiva somma di euro 3.000.000,00 - stanziata sul Cap. 711033 del Bilancio Finanziario e Gestionale per l'esercizio finanziario 2021 approvato con DGR n.71 del 18/01/2021 , confermando la prenotazione n. 3521000157 effettuata con DGR n.522/2020 -;
- Le somme stanziate per il potenziamento dei Centri di Salute Mentale ed azioni innovative sono da ripartire tra le Aziende Sanitarie Locali secondo la seguente suddivisione:

POTENZIAMENTO CSM E AZIONI INNOVATIVE ASSEGNAZIONE 2021	
ASL	**QUOTA ASSEGNATA 2021 (Valore in euro)**
BA	702.136,00
BT	329.046,00
BR	368.590,00
FG	596.046,00
LE	565.772,00
TA	438.410,00
TOTALE PUGLIA	**3.000.000,00**

VERIFICA AI SENSI DEL D. Lgs. 196/03
Garanzie alla riservatezza

La pubblicazione dell'atto all'Albo, salve le garanzie previste dalla legge 241/90 in tema di accesso ai documenti amministrativi, avviene nel rispetto della tutela alla riservatezza dei cittadini, secondo quanto disposto dal D. lgs. n. 196/03 in materia di protezione dei dati personali, nonché dal vigente regolamento regionale n. 5/2006 per il trattamento dei dati sensibili e giudiziari.
Ai fini della pubblicità legale, l'atto destinato alla pubblicazione è redatto in modo da evitare la diffusione di dati personali identificativi non necessari ovvero il riferimento a dati sensibili, qualora tali dati fossero indispensabili per l'adozione dell'atto, essi sono trasferiti in documenti separati, esplicitamente richiamati.

ADEMPIMENTI CONTABILI

ai sensi del D. lgs. n.118/2011 e successive modificazioni ed integrazioni

Bilancio	**AUTONOMO**
Esercizio Finanziario	**2023**
Residui Passivi	**2021**
Missione 13	**TUTELA DELLA SALUTE**
Programma 1	**SERVIZIO SANITARIO REGIONALE – FINANZIAMENTO ORDINARIO CORRENTE PER LA GARANZIA DEI LEA**
Titolo 1	**SPESE CORRENTI**
Macroaggregato 4	**TRASFERIMENTI CORRENTI**
Piano dei Conti	**1.04.01.02.20 – TRASFERIMENTI CORRENTI A AZIENDE SANITARIE LOCALI**
C.R.A.	**15.02**
Capitolo di spesa	**U0711033 – TRASFERIMENTO ALLE AA.SS.LL. PER IL POTENZIAMENTO DEI CENTRI DI SALUTE MENTALE ED AZIONI INNOVATIVE**
Somma complessiva da liquidare	**€ 3.000.000,00**
Impegno n.	**3021078492 AD 183/2021/322**
Causale della liquidazione	**TRASFERIMENTO ALLE AA.SS.LL. PER IL POTENZIAMENTO DEI CENTRI DI SALUTE MENTALE ED AZIONI INNOVATIVE**
Creditori	**AZIENDE SANITARIE LOCALI – REGIONE PUGLIA**

- Somma da liquidare con il presente provvedimento euro **3.000.000,00** a valere sull'Impegno n. **3021078492** assunto con **AD 183/2021/322 del 10.12.2022**;
- Causale della liquidazione: **TRASFERIMENTO ALLE AA.SS.LL. PER IL POTENZIAMENTO DEI CENTRI DI SALUTE**
- **MENTALE ED AZIONI INNOVATIVE**;
- Creditori: **AZIENDE SANITARIE LOCALI – REGIONE PUGLIA**

RIPARTIZIONE QUOTE PER ASL				**ALLEGATO A**
AZIENDA	**INDIRIZZO PEC**	**PARTITA IVA**	**CONTO N.**	**QUOTA ASSEGNATA (EURO)**
ASL BA	direzionegenerale.aslbari@pec.rupar.puglia.it	06534340721	306133	702.136,00
ASL BT	direzione.generale.aslbat.@pec.rupar.puglia.it	06391740724	306131	329.046,00
ASL BR	protocollo.asl.brindisi@pec.rupar.puglia.it	01647800745	306092	368.590,00
ASL FG	aslfg@mailcert.aslfg.it	03499370710	306104	596.046,00
ASL LE	direzione.generale.asl.lecce@pec.rupar.puglia.it	04008300750	306388	565.772,00
ASL TA	direttoregenerale.asl.taranto@pec.rupar.puglia.it	02026690731	306106	438.410,00
TOTALE				**3.000.000,00**

DICHIARAZIONI E/O ATTESTAZIONI:

- Esiste la disponibilità sui capitoli di spesa innanzi indicati;
- Il presente provvedimento è adottato nel rispetto dei vincoli di finanza pubblica garantendo il pareggio di bilancio di cui alle:
- Legge regionale n. 32 del 29/12/2022 "Disposizioni per la formazione del Bilancio di previsione 2023 e

Bilancio pluriennale 2023-2025 della Regione Puglia (legge di stabilità regionale 2023);
- Legge regionale n. 33 del 29/12/2022 "Bilancio di previsione della Regione Puglia per l'esercizio finanziario 2023 e pluriennale 2023-2025;
- Deliberazione di Giunta regionale n. 27 del 24/01/2023 "Bilancio di previsione per l'esercizio finanziario 2023 e pluriennale 2023-2025. Articolo 39, comma 10, del decreto legislativo 23 giugno 2011, n. 118. Documento tecnico di accompagnamento e Bilancio Finanziario Gestionale. Approvazione;
- Non trova applicazione la normativa di cui all'art. 3 della L. 136/2010, non vertendo in materia di appalti pubblici;
- Si attesta che non ricorrono gli obblighi di cui agli artt. 26 e 27 del D.Lgs. n.33 del 14 marzo 2013;
- Il provvedimento sarà tempestivamente pubblicato nella sezione Amministrazione trasparente ai fini dell'assolvimento dell'obbligo di cui all'art. 15 D.Lgs. 14 marzo 2013, n. 33 e sarà assolto l'obbligo di cui all'art. 53, comma 14, D.Lgs. 30 marzo 2001, n. 165.
- L'erogazione disposta con il presente atto è esclusa dall'obbligo di verifica di cui all'art. 48 bis del DPR n. 602/1973 in quanto trattasi di pagamento da effettuarsi in favore di enti pubblici, così come indicato nella circolare del MEF n. 22/2008;
- Ai sensi della L.R. n. 17/1999, si attesta che le spese di cui alla presente sono contenute nei limiti del fondo sanitario regionale ovvero delle ulteriori correlate assegnazioni statali a destinazione vincolata e che non producono oneri aggiuntivi rispetto alle predette assegnazioni.

DETERMINA

Di prendere atto di quanto espresso in narrativa, che costituisce parte integrante e sostanziale del presente atto e che qui si intende integralmente riportato.

Di prendere atto delle dichiarazioni e attestazioni riportate nella sezione "Adempimenti contabili", che costituiscono parte integrante e sostanziale del presente atto e che qui si intendono integralmente riportate.

- **LIQUIDARE E PAGARE** la somma complessiva di **euro 3.000.000,00**, in favore delle AA.SS.LL., così come ripartita nella tabella di cui all'allegato A;
- **APPROVARE** la Scheda anagrafico-contabile allegata al presente provvedimento, che non sarà pubblicata in nessuna forma e che sarà disponibile al pubblico solo nei casi di richiesta di accesso agli atti, per come regolamentato dalle norme vigenti in materia;
- **DARE ATTO** che il presente provvedimento:
    - diventerà esecutivo dopo l'acquisizione degli adempimenti contabili da parte della Ragioneria;
    - sarà pubblicato sul BURP della Regione Puglia;
    - sarà pubblicato nella sezione "Amministrazione Trasparenza", sotto sezione "Provvedimenti dirigenti" del sito www.regione.puglia.it;
    - sarà trasmesso, in copia conforme all'originale, alla Segreteria della Giunta Regionale e, in copia, al Servizio Bilancio e Ragioneria;
    - composto da n. 8facciate, è adottato in originale e viene redatto in forma integrale.

RIPARTIZIONE QUOTE PER ASL				**ALLEGATO A**
AZIENDA	**INDIRIZZO PEC**	**PARTITA IVA**	**CONTO N.**	**QUOTA ASSEGNATA (EURO)**
ASL BA	direzionegenerale.aslbari@pec.rupar.puglia.it	06534340721	306133	702.136,00
ASL BT	direzione.generale.aslbat.@pec.rupar.puglia.it	06391740724	306131	329.046,00
ASL BR	protocollo.asl.brindisi@pec.rupar.puglia.it	01647800745	306092	368.590,00

ASL FG	aslfg@mailcert.aslfg.it	03499370710	306104	596.046,00
ASL LE	direzione.generale.asl.lecce@pec.rupar.puglia.it	04008300750	306388	565.772,00
ASL TA	direttoregenerale.asl.taranto@pec.rupar.puglia.it	02026690731	306106	438.410,00
TOTALE				**3.000.000,00**

Si autorizza la Sezione Bilancio e Ragioneria a procedere alla registrazione delle scritture dettagliatamente riportate nella sezione “Adempimenti Contabili”.

Il presente Provvedimento è direttamente esecutivo.

Firmato digitalmente da:

Il Dirigente del Servizio Strategie e Governo dell’Assistenza alle Persone in Condizioni di Fragilità - Assistenza Sociosanitaria
Elena Memeo

Il Dirigente della Sezione Strategie e Governo dell’Offerta
Mauro Nicastro

DETERMINAZIONE DEL DIRIGENTE SEZIONE STRATEGIE E GOVERNO DELL'OFFERTA 28 novembre 2023, n. 377

Comune di Lecce (P. IVA 80008510754) Conferma dell'autorizzazione all'esercizio ai sensi dell'art.3, comma 3, lett. c) e dell'art.8, comma 3 della L.R. n.9 del 2.05.2017 e ss.mm.ii. e rilascio dell'accreditamento ai sensi dell'art 24 della L.R. n. 9 del 02/05/2017 e smi per un centro diurno disabili di cui al R.R. n. 5/2019 di titolarità del Comune di Lecce e gestito dalla Soc. Coop. Soc. Solidarietà denominato "Centro Socio-Educativo e Riabilitativo" con dotazione di 30 posti ai fini dell'autorizzazione all'esercizio e 30 posti ai fini dell'accreditamento ubicato in Lecce (LE) alla Via Vecchia Carmiano, snc.

IL DIRIGENTE DELLA STRUTTURA PROPONENTE

Il Dirigente della Sezione

Vista la Legge regionale 4 febbraio 1997, n. 7 – Norme di Organizzazione dell'Amministrazione Regionale;
Vista la Deliberazione G.R. n. 3261 del 28/7/98 e s.m.i.;
Visti gli artt. 4 e 16 del D. Lgs. 165/01 e s.m.i.;
Vista la deliberazione di Giunta Regionale n. 1426 del 4/10/2005;
Visto il Decreto del Presidente della Giunta Regionale 22 febbraio 2008 n. 161;
Vista la Deliberazione di Giunta Regionale n. 1444 del 30 luglio 2008;
Vista la Determinazione del Direttore dell'Area Organizzazione e Riforma dell'Amministrazione n. 9 del 20/04/2015, ad oggetto *"riassetto organizzativo dell'Area Politiche per la promozione della salute, delle persone e delle pari opportunità"*;
Visto il Decreto del Presidente della Giunta Regionale 22 Gennaio 2021, n. 22 *"Adozione Atto di Alta Organizzazione. Modello Organizzativo MAIA 2.0*" pubblicato sul Bollettino Ufficiale della Regione Puglia n. 15 del 28/01/2021, successivamente modificato ed integrato con Decreto del Presidente della Giunta regionale 10 Febbraio 2021, n. 45;
Vista la Determinazione del Dirigente della Sezione Personale e Organizzazione n. 25 del 28/07/2023 di proroga dell'incarico di direzione del Servizio Strategie e Governo dell'Assistenza alle Persone in condizione di Fragilità- Assistenza Sociosanitaria;
Vista la Deliberazione di Giunta Regionale n. 322 del 07/03/2022 di conferimento dell'incarico di Direzione della Sezione Strategie e Governo dell'Offerta;
In Bari, sulla base dell'istruttoria espletata dai funzionari istruttori, e confermata dal Dirigente di Servizio, presso la sede della Sezione Strategie e Governo dell'Offerta (SGO), riceve la seguente relazione.
La L.R. 2 maggio 2017 n. 9 e smi avente ad oggetto *"Nuova disciplina in materia di autorizzazione alla realizzazione e all'esercizio, all'accreditamento istituzionale e accordi contrattuali delle strutture sanitarie e socio-sanitarie pubbliche e private"*, successivamente modificata con L.R. 22 dicembre 2017, n. 65 *"Modifiche alla legge regionale 2 maggio 2017, n. 9 (Nuova disciplina in materia di autorizzazione alla realizzazione e all'esercizio, all'accreditamento istituzionale e accordi contrattuali delle strutture sanitarie e socio-sanitarie pubbliche e private)"*, stabilisce:
- all'articolo 8, commi da 1 a 6, che:
"1. Tutti i soggetti che intendono gestire attività sanitaria o socio-sanitaria soggetta ad autorizzazione all'esercizio sono tenuti a presentare domanda alla Regione o al comune.
2. Alla domanda di autorizzazione all'esercizio devono essere allegati il titolo attestante l'agibilità, la dichiarazione sostitutiva di atto di notorietà concernente il possesso dei requisiti, i titoli accademici del responsabile sanitario e tutta la documentazione richiesta dall'ente competente. L'atto di notorietà deve indicare compiutamente il numero e le qualifiche del personale da impegnare nella struttura.
3. Alla Regione compete il rilascio dell'autorizzazione all'esercizio per le strutture sanitarie e socio-sanitarie di cui all'art. 5, comma 1, nonché per i servizi di assistenza territoriale in regime domiciliare e per le attività di assistenza territoriale in regime domiciliare svolte dalle strutture che erogano prestazioni di assistenza territoriale residenziale, semiresidenziale e ambulatoriale.

4. Al comune compete il rilascio dell'autorizzazione all'esercizio per le strutture sanitarie e socio-sanitarie di cui all'articolo 5, comma 3, punto 3.2.

5. La Regione e il comune, avvalendosi del dipartimento di prevenzione dell'azienda sanitaria locale competente per territorio, eventualmente di concerto con altre strutture competenti nell'ambito dell'attività da autorizzare, verificano l'effettivo rispetto dei requisiti minimi di cui al regolamento regionale o altra specifica normativa e previsione della contrattazione collettiva, nonché di ogni eventuale prescrizione contenuta nell'autorizzazione alla realizzazione. L'accertamento da parte del dipartimento di prevenzione è effettuato entro novanta giorni dalla data di conferimento dell'incarico di verifica.

6. Completato l'iter istruttorio, il dipartimento di prevenzione dell'azienda sanitaria locale inoltra gli atti degli accertamenti e il parere conclusivo alla Regione o al comune competente, che, in caso di esito favorevole, rilasciano l'autorizzazione all'esercizio dell'attività sanitaria o socio-sanitaria entro i successivi sessanta giorni, fatta salva l'interruzione del termine, per non più di trenta giorni e per una sola volta, esclusivamente per la motivata richiesta di documenti che integrino o completino la documentazione presentata e che non siano già nella disponibilità dell'amministrazione, e che questa non possa acquisire autonomamente. Il termine ricomincia a decorrere dalla data di ricezione della documentazione integrativa"

- all'art 24 commi 1, 3 e 4 (Procedure di accreditamento e di verifica dei requisiti) che:

"1. Le strutture sanitarie e socio-sanitarie, pubbliche e private, autorizzate all'esercizio dell'attività sanitaria, che intendono chiedere l'accreditamento istituzionale, inoltrano la relativa domanda alla competente sezione regionale. Tali strutture, qualora siano già in possesso alla data di entrata in vigore della presente legge della verifica del fabbisogno territoriale e dell'autorizzazione regionale all'esercizio, ottengono l'accreditamento istituzionale su apposita richiesta e previo esito positivo dell'istruttoria di cui ai commi 2, 3, 4, 5 e 6. (OMISSIS)

2. Le strutture pubbliche e private, gli Istituto di ricovero e cura a carattere scientifico (IRCCS) privati e gli enti ecclesiastici possono richiedere con unica istanza il rilascio dell'autorizzazione all'esercizio e dell'accreditamento istituzionale.

3. Ai fini della concessione dell'accreditamento, il dirigente della sezione regionale competente, verificata la funzionalità della struttura in base agli indirizzi di programmazione regionale come individuati all'atto dell'autorizzazione, in caso di esito positivo, avvia la fase istruttoria entro sessanta giorni dal ricevimento della domanda e chiede la verifica sugli aspetti tecnico-sanitari e il rispetto della disciplina prevista dal CCNL di settore all'Organismo tecnicamente accreditante, il quale trasmette gli esiti entro novanta giorni dal conferimento dell'incarico. Sulla base delle risultanze delle valutazioni effettuate, il dirigente della sezione regionale competente, completata la fase istruttoria e predispone gli atti conseguenti. Gli oneri derivanti dall'attività di verifica sono a carico dei soggetti che richiedono l'accreditamento, secondo tariffe definite dalla Giunta regionale.

4. Il legale rappresentante del soggetto accreditato, fermo restando l'obbligo di cui all'articolo 17, comma 1, entro e non oltre il termine di scadenza di ogni triennio decorrente dalla data di rilascio dell'apposito provvedimento o di riconoscimento per legge dell'accreditamento, rende alla Regione una dichiarazione sostitutiva di atto di notorietà della permanenza del possesso dei requisiti minimi e ulteriori previsti dal regolamento regionale o da altra specifica normativa. Nello stesso termine, il legale rappresentante rende una dichiarazione sostitutiva di atto di notorietà di sussistenza di tutte le condizioni essenziali previste dall'articolo 20, comma 2, ai fini dell'accreditamento istituzionale. L'omessa presentazione delle dichiarazioni sostitutive nel termine previsto, comporta l'applicazione della sanzione pecuniaria stabilita dall'articolo 14, comma 10. Il legale rappresentante del soggetto autorizzato all'esercizio comunica tempestivamente al comune o alla Regione, secondo la competenza stabilita ai sensi dell'articolo 8, e al dipartimento di prevenzione della azienda sanitaria locale territorialmente competente, l'eventuale stato di crisi occupazionale e il dover ricorrere a forme di ammortizzatori sociali, con relazione illustrativa dello stato di crisi e delle misure ad adottarsi. In caso di omessa presentazione della dichiarazione relativa alla sussistenza dei requisiti minimi e ulteriori o di omessa comunicazione prevista dal presente comma, la Regione dispone verifica ispettiva senza preavviso per l'accertamento dei medesimi e di ogni altro presupposto o condizione ai fini del mantenimento dell'accreditamento istituzionale e della sottostante autorizzazione all'esercizio."

- all'articolo 29, comma 9, che:

"Nelle more dell'adozione del regolamento di organizzazione interna e di definizione delle modalità operative dell'attività di verifica dell'Organismo tecnicamente accreditante, da adottarsi entro il termine di sessanta giorni dalla data di entrata in vigore della presente legge, il dirigente della sezione regionale competente o il comune, nelle ipotesi di cui all'articolo 28, per la valutazione degli aspetti tecnico- sanitari di cui all'articolo 24, comma 3, si avvale dei dipartimenti di prevenzione delle aziende sanitarie locali, garantendo il rispetto di criteri di rotazione e di appartenenza ad ambiti territoriali aziendali diversi rispetto a quello di ubicazione della struttura da accreditare".

In data 9/02/2019 è entrato in vigore il R.R. n. 5 del 21/01/2019 ad oggetto *"Regolamento regionale sull'Assistenza residenziale e semiresidenziale per soggetti disabili - Residenza Sanitaria Assistenziale (RSA) per disabili - Centro diurno socioeducativo e riabilitativo per disabili."* (pubblicato sul B.U.R.P. del 25/1/2019), ove sono confluite diverse tipologie di strutture precedentemente disciplinate dal R.R. n. 4/2007.

Il suddetto R.R. n. 5/2019 prevede:

-all'art. 9 comma 3 (Fabbisogno per l'autorizzazione all'esercizio) che:

"3. In aggiunta rispetto ai parametri di cui al comma 2, sono fatti salvi i seguenti posti letto/posti semiresidenziali:

a) i posti letto/ posti semiresidenziali di RSA ex R.R. n. 3/2005 pubblici già autorizzati all'esercizio o già previsti in atti di programmazione sanitaria regionale;

b) i posti letto/posti semiresidenziali di RSA ex R.R. n. 3/2005 privati già autorizzati all'esercizio;

c) i posti letto di Residenza Socio Sanitaria per disabili ex art. 58 R.R. n. 4/2007 e s.m.i., di Comunità socioriabilitativa ex art. 57 R.R. n. 4/2007 e s.m.i., e di Centri diurni per disabili ex art. 60 R.R. n. 4/2007 e s.m.i. già autorizzati al funzionamento alla data di entrata in vigore del presente regolamento;

d) i posti letto di Residenza Socio Sanitaria per disabili ex art. 58 R.R. n. 4/2007 e s.m.i., di Comunità socioriabilitativa ex art. 57 R.R. n. 4/2007 e s.m.i. e di Centri diurni per disabili ex art. 60 R.R. n. 4/2007 e s.m.i. realizzate dalle AASSLL, dai Comuni o dalle ASP o dai soggetti privati con il contributo dei fondi FESR, della Regione e/o dei Comuni e non ancora autorizzate al funzionamento alla data di entrata in vigore del presente regolamento;

e) i posti letto di Residenza Socio Sanitaria per disabili ex art. 58 R.R. n. 4/2007 e s.m.i., di Comunità socioriabilitativa ex art. 57 R.R. n. 4/2007 e s.m.i. e di Centri diurni per disabili ex art. 60 R.R. n. 4/2007 e s.m.i. che hanno presentato istanza di autorizzazione alla realizzazione o alla ristrutturazione di strutture sanitarie e sociosanitarie con mezzi propri presentate dai privati alla data del 31/12/2017 che all'entrata in vigore del presente regolamento sono state autorizzate ovvero per le quali è decorso, senza diniego, il termine previsto dalla legge per il rilascio."

-art 10 commi 6 e 7 (Fabbisogno per l'accreditamento), che:

"6. Nell'ambito del fabbisogno di Centro diurno disabili di cui al comma 1 rientrano:

a) i posti di Centro diurno socioeducativo e riabilitativo ex art. 60 R.R. n. 4/2007 e s.m.i. pubblici e privati già autorizzati al funzionamento e contrattualizzati con le Aziende Sanitarie Locali alla data di entrata in vigore del presente regolamento, nel limite massimo dei posti contrattualizzati e tenuto conto del tasso di occupazione dei posti contrattualizzati;

b) i posti di Centro diurno ex art. 60 R.R. n. 4/2007 e s.m.i. di cui alla preintesa approvata con DGR n. 330/2018.

7. La restante quota di posti disponibili di Centro diurno su base provinciale, e non oggetto del processo di riconversione di cui al precedente comma 6, ovvero la restante quota di posti disponibili di Centro diurno per disabili riveniente dalla ricognizione di cui all'art. 12.1 lettera b), è assegnata all'esito delle procedure di cui al successivo art. 12, con le seguenti modalità:

a) il 30% dei predetti posti disponibili sono destinati alle strutture dei DSS in cui si registra un esubero di posti letto già contrattualizzati alla data di entrata in vigore del presente regolamento rispetto al fabbisogno teorico risultante dalla applicazione del criterio del numero degli abitanti. Gli stessi saranno distribuiti, nel limite massimo di un nucleo da n. 30 posti, ai Centri diurni ex art. 60 R.R. n. 4/2007 e s.m.i. pubblici e privati già autorizzate al funzionamento e non contrattualizzati alla data di entrata in vigore del presente regolamento;

b) il restante 70% dei predetti posti disponibili sono destinati alle strutture dei DSS carenti e parzialmente carenti di posti già contrattualizzati alla data di entrata in vigore del presente regolamento rispetto al

fabbisogno teorico risultante dalla applicazione del criterio del numero degli abitanti, da distribuirsi in base alla popolazione residente, e sono assegnati ai Centri diurni ex art. 60 R.R. n. 4/2007 e s.m.i. pubblici e privati già autorizzati al funzionamento alla data di entrata in vigore del presente regolamento, nel limite di un nucleo da n. 30 posti, con il seguente ordine di preferenza:

1. *Centro diurno ex art. 60 R.R. n. 4/2007 e s.m.i. non contrattualizzato;*
2. *Centro diurno ex art. 60 R.R. n. 4/2007 e s.m.i. già contrattualizzata."*

-all'art 12.1 lett B (Disposizioni Transitorie), che:
"b) La giunta regionale, entro 60 giorni dall'entrata in vigore del presente regolamento, approva un atto ricognitivo di tutte le strutture rientranti tra gli autorizzati all'esercizio di cui al comma 3 dell'art. 9 e dei posti di Centro diurno disabili ex art. 60 R.R. n. 4/2007 e s.m.i. rientranti nell'ambito di applicazione dei commi 6 e 7 del precedente art. 10, con l'indicazione: 1) dei posti di Centro diurno disabili ancora disponibili e rientranti nel fabbisogno di accreditamento di cui al comma 1 dell'art.10, da assegnare ai sensi del comma 7 dell'art.10; 2) dei posti letto da assegnare alle strutture ammesse ai finanziamenti di cui all'art. 29 comma 7 della legge regionale n. 9/17 e s.m.i entro la data di entrata in vigore della stessa legge, entro la percentuale pari al 5% dei posti letto di cui alla precedente punto 1."
-all'art.12.6 (Norme transitorie per i centri diurni ex art. 60 r.r. 4/2007 e smi autorizzati al funzionamento e non contrattualizzati con le aa.ss.ll.) che:
"*1. I Centri diurni ex art. 60 R.R. 4/2007 e smi già autorizzati al funzionamento alla data di entrata in vigore del presente regolamento e non contrattualizzati con la ASL, ai fini della conferma dell'autorizzazione all'esercizio come Centri Diurni disciplinati dal presente regolamento si adeguano ai requisiti dallo stesso previsti nei termini di seguito indicati a far data dall'entrata in vigore del presente regolamento:*

- *entro 6 mesi per i requisiti organizzativi e tecnologici minimi e specifici;*
- *entro 3 anni per i requisiti strutturali minimi e specifici.*

In deroga al precedente punto b), i Centri diurni ex art. 60 R.R. 4/2007 e smi possono mantenere i requisiti strutturali previsti dalla previgente normativa.
2. I Centri diurni ex art. 60 R.R. 4/2007 e smi già autorizzati al funzionamento alla data di entrata in vigore del presente regolamento e non contrattualizzati con la ASL, a seguito dell'approvazione dell'atto di Giunta regionale di cui al all'art. 12.1, lett.b) e relativamente ai posti semiresidenziali disponibili, possono presentare istanza di accreditamento come Centri diurni disciplinati dal presente regolamento, previa conferma dell'autorizzazione all'esercizio."
Con DGR 25 novembre 2019, n. 2154 ad oggetto "R.R. n.5/2019-art.12.1 - Atto ricognitivo delle strutture rientranti tra le autorizzate all'esercizio di cui all'art.9,c.3 e dei posti letto/posti rientranti nel fabbisogno di accreditamento di cui all'art.10,c.3 e 4- Posti letto/posti disponibili ai fini del rilascio di nuove autorizzazioni all'esercizio e di accreditamento- APPROVAZIONE SCHEMA DI REGOLAMENTO DI MODIFICA AL R.R.21/01/2019, N.5." la Regione approvava:

- l'allegato A, in applicazione dell'art. 12 "*NORME TRANSITORIE*" - punto 12.1 "*DISPOSIZIONI TRANSITORIE*", riportante la ricognizione delle strutture rientranti tra gli autorizzati all'esercizio di cui al comma 3 dell'art. 9 R.R. n. 5/2019; la determinazione dei posti disponibili ai fini di nuove autorizzazioni all'esercizio; le disposizioni generali relative ai posti autorizzabili all'esercizio; i modelli di domanda per le autorizzazioni alla realizzazione e le autorizzazioni all'esercizio predisposti per le autorizzazioni in forma singola o associata;
- l'allegato B, in applicazione dell'art. 12 "*NORME TRANSITORIE" - punto 12.1 "DISPOSIZIONI TRANSITORIE"*, riportante la ricognizione: − dei posti letto/posti di strutture rientranti nella riserva di posti accreditabili di cui ai commi 3 e 4 dell'art. 10 R.R. n. 5/2019 con l'indicazione: a) dei posti letto di RSA e di Centri diurni disabili ancora disponibili, e rientranti nel fabbisogno di accreditamento di

cui al comma 1 dell'art.10, da assegnare ai sensi del comma 5 e 7 dell'art.10; (omissis) le indicazioni operative relative ai posti accreditabili; − i modelli di domanda per le conferme delle autorizzazioni all'esercizio e per gli accreditamenti, predisposti per le autorizzazioni e gli accreditamenti in forma singola o associata.

Con la DGR 2154 del 2019 la Regione stabiliva altresì:
In merito alla modalità ed ai termini per la presentazione delle istanze di conferma dell'autorizzazione all'esercizio e di accreditamento:
" *PRESENTAZIONE DELLE ISTANZE*
Tenuto conto che:

- *il termine previsto l'art. 12.6 (9 agosto 2019) ai fini della conferma dell'autorizzazione all'esercizio non è un termine perentorio;*
- *con il presente atto ricognitivo viene indicata la nuova data a decorrere dalla quale le strutture devono presentare relativa istanza;*
- *Il presente atto ricognitivo prevede l'assegnazione di posti ai fini dell'accreditamento,*

ne consegue che i Centri diurni ex art. 60 interessati alla distribuzione dei predetti posti, devono contestualmente richiedere la conferma dell'autorizzazione all'esercizio per i posti già autorizzati al funzionamento e l'accreditamento per max n. 30 posti utilizzando il modello di domanda AUT – ACC – 2 ."
In merito ai requisiti da possedersi all'atto dell'istanza per l'ottenimento della conferma dell'autorizzazione all'esercizio e dell'accreditamento:
"1. R.R. N. 3/2010 - SEZIONE A - REQUISITI STRUTTURALI GENERALI per espresso rinvio nell'art. 14 del R.R. n. 5/2019 e coincidenti con i requisiti strutturali generali per il Centro diurno per disabili di cui all'art. 4 del R.R. n. 5/2019
2. R.R. 4/2007 e s.m.i. - REQUISITI STRUTTURALI
art. 36 - requisiti comuni alle strutture
art. 60 - requisiti strutturali
3. R.R. 5/2019 - ART.6 REQUISITI MINIMI PER L'AUTORIZZAZIONE ALL'ESERCIZIO DEL CENTRO DIURNO PER SOGGETTI DISABILI
6.2 requisiti minimi organizzativi del Centro diurno per disabili
4. R.R. 5/2019 - ART.7 REQUISITI SPECIFICI PER L'AUTORIZZAZIONE ALL'ESERCIZIO
7.4 requisiti specifici organizzativi del Centro diurno per disabili;
5. R.R. 16/2019 "DISPOSIZIONI IN MATERIA DI ACCREDITAMENTO - APPROVAZIONE MANUALI DI ACCREDITAMENTO DELLE STRUTTURE SANITARIE E SOCIO-SANITARIE"
Le strutture di cui al presente paragrafo, limitatamente ai posti letto per cui concorrono ai fini dell'accreditamento devono possedere i seguenti requisiti di accreditamento: L'art. 2, ai commi 2 e 4 del R.R. n. 16/2019 prevede:
"2. I Manuali di Accreditamento si applicano alle strutture già accreditate e a quelle per le quali è stata presentata istanza di accreditamento ai sensi e per gli effetti degli articoli 24 e ss., legge regionale 2 maggio 2017 n. 9 e s.m.i., prima della data di entrata in vigore del presente regolamento ed entro il semestre successivo a tale data, nei seguenti tempi e modi:
a) entro sei mesi dalla data di entrata in vigore del presente regolamento, limitatamente alle evidenze previste per la prima fase di "Plan";
b) entro diciotto mesi dalla data di entrata in vigore del presente regolamento, oltre a quelle per la fase precedente, limitatamente alle evidenze previste per la seconda fase di "Do";
c) entro ventiquattro mesi dalla data di entrata in vigore del presente regolamento, oltre a quelle previste per le fasi precedenti, anche le evidenze
previste per la terza e quarta fase di "Check" e di "Act" (tutte).
Il possesso dei requisiti ulteriori di accreditamento deve essere attestato dal legale rappresentante della struttura mediante la presentazione entro le scadenze sopra indicate, alla sezione regionale competente ed

all'organismo tecnicamente accreditante (OTA), di una dichiarazione sostitutiva di atto di notorietà ai sensi del D.P.R. 445/2000 corredata da una griglia di autovalutazione debitamente compilata e firmata.
…….

3. *Le dichiarazioni sostitutive di cui al comma 2 e 3, costituiscono atto preliminare alle verifiche del possesso dei requisiti stabiliti dai Manuali di accreditamento da parte dell'OTA da eseguirsi sulla base del programma di cui all'articolo 3, comma 3 o su apposito incarico della sezione regionale competente nell'ambito del procedimento di accreditamento ai sensi dell'articolo 24 e ss. legge regionale 2 maggio 2017 n. 9 e s.m.i.. 5. Il possesso dei requisiti, attestato alle scadenze stabilite dai commi 2 e 3, costituisce, ai sensi dell'articolo 20, comma 1, legge regionale 2 maggio 2017 n. 9 e s.m.i., condizione necessaria al mantenimento dell'accreditamento, pena revoca-decadenza ai sensi dell'articolo 26, comma 2, lett. b) della medesima legge."*

Con Determinazione del Dirigente di Settore dei Servizi Sociali del Comune di Lecce, n. 3/2015-CDR XV del 20/01/2015 e della Raccolta Generale della Segreteria generale n. 86-2015 del 20/01/2015 veniva autorizzato al funzionamento il Centro diurno socio-educativo e riabilitativo (ex art. 60 Reg. R. n.4/2007) denominato *"Centro Diurno Socio Educativo e Riabilitativo"* con capacità ricettiva di 30 utenti, di titolarità del Comune di Lecce e gestito da Consorzio Europa Servizi Formazione e Terzo Settore C.E.S.F.E.T Consorzio Stabile -Società Cooperativa Sociale ONLUS, avente sede operativa in via Vecchia Carmiano snc nel Comune di Lecce (LE).
Con successiva Determinazione n. 77 del 30/01/2015 del Servizio Politiche di Benessere Sociale e Pari Opportunità della Regione Puglia la predetta struttura veniva iscritta nel Registro delle strutture e dei servizi destinati ai disabili.
Successivamente con Determinazione del Responsabile del Settore 15 Servizi Sociali DSG n. 00981/2017 e DetSet n. 241/2017 del 10/03/2017 del comune di Lecce, l'autorizzazione al funzionamento veniva confermata.
Successivamente veniva aggiornato anche il registro delle strutture e dei servizi destinati ai disabili della Regione Puglia con Determina n. 337 del 16/03/2017.
Successivamente con Determinazione del Responsabile del Settore 10 Welfare Casa e Pubblica Istruzione DSG n. 4015/2018 e DetSet n. 152/2018 del 02/08/2017 del comune di Lecce, l'autorizzazione al funzionamento veniva confermata.
Con pec del 31/01/2020 il Comune di Lecce, congiuntamente alla ATI "Solidarietà" Soc. Coop. Sociale e Emmanuel Servizi Sanitari, presentava, in ottemperanza alle previsioni di cui al RR 5 del 2019 e alla DGR 2154 del 2019, istanza di conferma del predetto atto autorizzativo e di accreditamento allegando la documentazione prevista dalla procedura per 30 utenti.
Con DGR 1006 del 2020 (Pubblicata sul BURP n. 103 del 14/07/2020) ad oggetto
"Regolamenti regionali n. 4 e 5 del 2019 — Approvazione preintese - Assegnazione provvisoria di posti autorizzabili ed accreditabili – Indirizzi applicativi alle Aziende Sanitarie Locali" la Regione assegnava in via provvisoria al "Centro Diurno Socio Educativo e Riabilitativo" del Comune di Lecce, 30 posti ai fini della conferma dell'autorizzazione e 30 posti ai fini dell'accreditamento.
Nella predetta determinazione si stabiliva altresì che *"2. A seguito dell'approvazione del presente provvedimento, in riferimento alle istanze di conferma dell'autorizzazione all'esercizio e di accreditamento presentate dalle strutture sociosanitarie ai sensi delle DGR n. 2153/2019 e DGR n. 2154/2019 e tenuto conto del numero di posti accreditabili indicati nelle tabelle 2, 4, 10 e 11 allegate al presente provvedimento, sarà avviata la fase di verifica dei requisiti strutturali, tecnologici ed organizzativi di cui ai RR 4/2019 e RR 5/2019 mediante disposizione di incarico ai Dipartimenti di Prevenzione. All'esito delle verifiche e a seguito di acquisizione di parere favorevole sul possesso dei predetti requisiti rilasciato dal Dipartimento di prevenzione incaricato, la competente Sezione regionale provvede a rilasciare il provvedimento di conferma dell'autorizzazione all'esercizio e di accreditamento"*.
Con successiva DGR 1409 del 12 agosto 2020 ad oggetto *"DGR n. 1006 del 30/06/2020 "Regolamenti regionali n. 4 e 5 del 2019 — Approvazione preintese - Assegnazione provvisoria di posti autorizzabili ed accreditabili – Indirizzi applicativi alle Aziende Sanitarie Locali" – Modifica ed integrazioni"* la Regione confermava al "Centro

Diurno Socio Educativo e Riabilitativo" del Comune di Lecce l'assegnazione dei posti già effettuata con la DGR 1006 del 2020.
In data 04/09/2020, il Comune di Lecce modifica il contratto di concessione del Centro Diurno Disabili di cui trattasi con atto rep. n. 7760 del 04/09/2020 nel quale, all'art.3 comma 2 "Nel "*contratto madre" le diciture presenti "ATI aggiudicataria" e "ATI aggiudicatrice" vengono sostituite con le diciture "Aggiudicataria" e "Aggiudicatrice""*. Questa variazione difatti modifica l'ente gestore che da ATI composta da Solidarietà Soc. Coop. Sociale e Emmanuel Servizi Sanitari diviene esclusivamente la Solidarietà Soc. Coop. Sociale con sede in Bitetto (BA).
A seguito dell'approvazione del predetto provvedimento, in riferimento all'istanza di conferma dell'autorizzazione all'esercizio e di accreditamento e tenuto conto del numero di posti accreditabili come assegnati, veniva dato avvio alla fase di verifica dei requisiti strutturali, tecnologici ed organizzativi di cui ai RR 5/2019 mediante disposizione di incarico ai Dipartimenti di Prevenzione delle Asl Lecce e Bari (giusta nota di incarico prot. n. AOO_183-4298 del 11/03/2021).
Con pec del 14/02/2022 acquisita al protocollo al n AOO_183-3565 del 16/02/2022 il Dipartimento di Prevenzione della Asl Lecce inviava nota avente ad oggetto "Domanda di autorizzazione all'esercizio di Centro diurno per disabili di cui al RR 5/2019. Verifica dei requisiti minimi ai sensi dell'art. 8 commi 3 e 5 LR n. 9 del 02/05/2017 e ss.mm.ii. **Comunicazione Esito**" con cui comunicava l'esito del sopralluogo effettuato e della documentazione acquisita che:
"Si attesta l'esito positivo della verifica dei requisiti di cui al RR 5/2019 ai fini dell'autorizzazione all'esercizio per n. 30 posti."
Unitamente al predetto parere veniva trasmesso, l'Allegato 2 - Scheda delle operazioni di verifica dei requisiti per l'autorizzazione all'esercizio – centro diurno disabili.
Con successiva pec del 26/10/2022 il Dipartimento di prevenzione della Asl Bari inoltrava nota prot. n. 134539 del 26/10/2022, acquisita al prot. Regione Puglia al n. AOO_183-13662del 26/10/2022 in cui esprimeva esito favorevole in merito ai requisiti di accreditamento e allegava griglie di autovalutazione per la fase di Plan.
Quanto agli allegati presenti nell'esito delle verifiche dell'autorizzazione, dall'analisi emergeva una compilazione non chiara. Pertanto lo scrivente servizio, con nota prot. Regione Puglia n. AOO_183-12397_2023 richiede al Dipartimento di Lecce:

- Elenco nominativo di tutto il personale assunto/incaricato con indicazione specifica della data di assunzione e/o conferimento incarico, qualifica, tipologia del rapporto, impegno orario, titolo di studio e/o accademico, titolo professionale, iscrizione all'albo ove richiesta e contratto collettivo applicato;
- Copia dei contratti definitivi e/o incarichi di tutto il personale impiegato nel centro diurno in oggetto ivi compreso quello del Responsabile sanitario individuando un Medico che abbia i requisiti previsti dall'art 12 comma 8 della LR 9 del 2017;
- Comunicazioni Unilav di tutto il personale assunto;
- documentazione attestante i titoli accademici del responsabile sanitario e la relativa iscrizione all'Albo e la dichiarazione di accettazione dell'incarico e sull'insussistenza delle cause di inconferibilità ed incompatibilità di cui al d.Lgs. 8 aprile 2013 n.39 nonché (ove prevista) la comunicazione da parte dello stesso resa ai sensi l'art. 1, comma 536, della L. n. 145/2018.

Con pec del 22/09/2023, il Comune di Lecce invia nota prot. n. 0161739 del 22/09/2023. Acquisita al prot. Regione Puglia al n. AOO_183-15093_2023 nella quale conferma che attualmente la gestione del Centro diurno oggetto del procedimento è in carico alla Solidarietà Soc. Coop. Sociale ma che è in corso la gara pubblica per il cambio di gestore. Al momento dell'aggiudicazione definitiva del nuovo gestore si darà avvio a nuovo procedimento amministrativo di conferma di autorizzazione e accreditamento con il nuovo soggetto gestore.
Con pec del 02/11/2023, il Dipartimento di Prevenzione di Lecce riscontrava la nota precedente con propria nota n. 18844 del 02/11/2023 acquisita al prot. Regione Puglia al n. AOO_183-17168_2023 nella quale confermava di aver ricevuto dalla struttura sociosanitaria la documentazione richiesta e confermava il parere positivo dell'esito della verifica.

Per la struttura di che trattasi il Dipartimento di Prevenzione Asl Lecce ha allegato, in aggiunta alla nota suddetta, la documentazione relativa alla Dott.ssa Raichenko Kateryna, in quanto Responsabile sanitario. In particolare il Dipartimento inoltrava:

- Contratto di collaborazione coordinata e continuativa;
- Dichiarazione sostitutiva di certificazione in merito al possesso dei titoli e di incarico alla qualifica professionale;
- Verbale Traduzione Giurata del Tribunale Civile e Penale di Bari datata 23/01/2023;
- Documentazione attestante il possesso della qualifica professionale di Medico e di Medico specialista in Neurologia;

Considerato altresì che il Decreto legge del 21/03/2022 n. 21 – *"Misure urgenti per contrastare gli effetti economici e umanitari della crisi ucraina"* modificato dal Decreto legge del 02/03/2023 n. 16 – *"Disposizioni urgenti di protezione temporanea per le persone provenienti dall'Ucraina"* convertito con modificazioni dalla L. 21 aprile 2023, n. 46, all'articolo 34 (Deroga alla disciplina del riconoscimento delle qualifiche professionali per medici e operatori sociosanitari ucraini) prevede:

"1. A decorrere dalla data di entrata in vigore del presente decreto e ***fino al 31 dicembre 2023****, in deroga agli articoli 49 e 50 del regolamento di cui al decreto del Presidente della Repubblica 31 agosto 1999, n. 394, e alle disposizioni di cui al decreto legislativo 9 novembre 2007, n. 206, è consentito l'esercizio temporaneo delle qualifiche professionali sanitarie e della qualifica di operatore socio-sanitario ai professionisti cittadini ucraini residenti in Ucraina prima del 24 febbraio 2022 che intendono esercitare nel territorio nazionale, presso strutture sanitarie o sociosanitarie pubbliche o private, una professione sanitaria o la professione di operatore socio- sanitario in base a una qualifica professionale conseguita all'estero regolata da specifiche direttive dell'Unione europea. Le strutture sanitarie e sociosanitarie interessate possono procedere al reclutamento temporaneo di tali professionisti, muniti del Passaporto europeo delle qualifiche per i rifugiati, con contratti a tempo determinato o con incarichi libero-professionali, anche di collaborazione coordinata e continuativa, in deroga all'articolo 7 del decreto legislativo 30 marzo 2001, n. 165 e fermo restando quanto previsto dall'articolo 11 del decreto-legge 30 aprile 2019, n. 35, convertito, con modificazioni, dalla Legge 25 giugno 2019, n. 60. La struttura che procede al reclutamento temporaneo trasmette alla regione o alla provincia autonoma di Trento o di Bolzano nel cui territorio si è proceduto al reclutamento temporaneo i nominativi dei professionisti sanitari reclutati ai sensi del primo periodo e la documentazione di cui comma 1-bis. Le regioni e le province autonome di Trento e di Bolzano curano la conservazione della documentazione ricevuta e istituiscono un elenco dei professionisti sanitari e degli operatori socio-sanitari reclutati. L'elenco dei professionisti sanitari e degli operatori socio-sanitari reclutati è trasmesso ai relativi Ordini professionali. Le amministrazioni interessate provvedono alle attività previste dal presente comma con le risorse umane, strumentali e finanziarie disponibili a legislazione vigente.*

1-bis. Ai fini di cui al comma 1, i professionisti interessati depositano presso la struttura sanitaria che procede al reclutamento temporaneo la documentazione attestante il possesso della qualifica professionale sanitaria o di operatore socio- sanitario, munita di traduzione asseverata presso il tribunale."

VERIFICA AI SENSI DEL D. LGS. 196/03
Garanzie alla riservatezza

La pubblicazione dell'atto all'Albo, salve le garanzie previste dalla legge 241/90 in tema di accesso ai documenti amministrativi, avviene nel rispetto della tutela alla riservatezza dei cittadini, secondo quanto disposto dal D. lgs. n. 196/03 in materia di protezione dei dati personali, nonché dal vigente regolamento regionale n. 5/2006 per il trattamento dei dati sensibili e giudiziari.

Ai fini della pubblicità legale, l'atto destinato alla pubblicazione è redatto in modo da evitare la diffusione di dati personali identificativi non necessari ovvero il riferimento a dati sensibili, qualora tali dati fossero indispensabili per l'adozione dell'atto, essi sono trasferiti in documenti separati, esplicitamente richiamati.

ADEMPIMENTI DI CUI ALLA L.R. 28/01 E SUCCESSIVE MODIFICAZIONI ED INTEGRAZIONI.

Il presente provvedimento non comporta alcun mutamento qualitativo o quantitativo di entrata o di spesa né a carico del Bilancio della Regione né a carico degli Enti per i cui debiti i creditori potrebbero rivalersi sulla Regione e che è escluso ogni ulteriore onere aggiuntivo rispetto a quelli già autorizzati a valere sullo stanziamento previsto dal bilancio regionale.

IL DIRIGENTE RESPONSABILE DELLA SEZIONE STRATEGIE E GOVERNO DELL'OFFERTA

- Sulla base delle risultanze istruttorie innanzi illustrate, che qui si intendono integralmente riportate;
- Viste la sottoscrizione posta in calce al presente provvedimento dal Dirigente del Servizio Strategie e Governo dell'Assistenza alle Persone in condizione di Fragilita'- Assistenza Sociosanitaria;

DETERMINA

Di prendere atto di quanto espresso in narrativa, che costituisce parte integrante e sostanziale del presente atto e che qui si intende integralmente riportato.

- rilasciare, **la conferma dell'autorizzazione all'esercizio** ai sensi dell'art.3, comma 3, lett. c) e dell'art.8 co 3 **e l'accreditamento** ai sensi dell'art 24 della LR 9 del 2017 e ss.mm.ii a

Titolare: Comune di Lecce (P. IVA 80008510754)
Legale Rappresentante pro tempore: Salvemini Carlo Maria
Ente Gestore: Solidarietà Soc. Coop. Sociale (P. IVA 0475302728)
Legale Rappresentante: Francesca Gatti
Attività: CENTRO DIURNO DISABILI RR 5 del 2019
Sede operativa: Via Vecchia Carmiano, snc – Lecce (LE)
Denominazione : Centro Diurno Socio Educativo e Riabilitativo
N. posti autorizzati: n. 30
N. posti accreditati: n. 30
CCNL: Cooperative sociali;
Responsabile sanitario: Dott.ssa Raichenko Kateryna, nata a **...omissis...**, il 31/03/1972, laureata in Medicina il 28/06/1995 presso Università nazionale degli studi medici "O.O.Bogomolets" e specializzata in Neurologia il 22/03/2017.
Con la **PRECISAZIONE**:
che il Legale rappresentante del Comune di Lecce e della Solidarietà Soc. Coop. Soc. entro e non oltre il 31/12/2023, fatte salve nuove disposizioni legislative, individuino un altro medico a cui affidare la Responsabilità Sanitaria inviando alla Regione documentazione attestante i titoli accademici e la relativa iscrizione all'Albo, la dichiarazione di accettazione dell'incarico e sull'insussistenza delle cause di inconferibilità ed incompatibilità di cui al D.Lgs. 8 aprile 2013 n.39 nonché (ove prevista) la comunicazione da parte dello stesso resa ai sensi l'art. 1, comma 536, della L. n.145/2018.
E con l'ulteriore precisazione che:

I. il legale rappresentante del Comune di Lecce e della Solidarietà Soc. Coop. Sociale entro e non oltre giorni 30 dalla notifica della presente inviino alla Regione la dichiarazione del legale rappresentante della società in merito all'assenza di cause di decadenza dall'autorizzazione all'esercizio ai sensi dell'art. 9 commi 4 e 5 LR n. 9/2017 e di assenza di cause di revoca dell'accreditamento ai sensi degli artt. 20 comma 2 e 26 comma 2 LR n.9/2017;
II. In caso di sostituzione del responsabile sanitario, il legale rappresentante del Comune di Lecce e della Solidarietà Soc. Coop. Sociale sono tenuti a comunicare tempestivamente le generalità del nuovo responsabile, documentandone i titoli professionali da questi posseduti e produrre dichiarazione di

accettazione dell'incarico ai fini della variazione, ai sensi dell'art. 10, comma 2 della L.R. n. 9/2017 e s.m.i. del relativo provvedimento autorizzativo;

III. la presente autorizzazione si intende valida esclusivamente per i locali cui si riferisce;

IV. il legale rappresentante del Comune di Lecce e della Solidarietà Soc. Coop. Sociale sono tenuti al rispetto delle previsioni di cui agli artt.11, 12, 16, 29 comma 2 della L.R. n. 9/2017 e s.m.i.;

V. ai sensi dell'articolo 6.2 del R.R. n. 5/2019: "*La struttura trasmette annualmente l'elenco della dotazione organica alla competente Sezione regionale opportunamente dettagliato, specificando per ciascun nucleo i nominativi degli operatori, la qualifica professionale, il titolo di studio, la data di assunzione e la tipologia del contratto con il debito orario*".

VI. ai sensi dell'art. 16, comma 1 della L.R. n. 9/2017 e s.m.i., "*(…) Il legale rappresentante del soggetto autorizzato ha l'obbligo di comunicare immediatamente al comune o alla Regione, secondo la competenza stabilita ai sensi dell'articolo 8, e al dipartimento di prevenzione dell'azienda sanitaria locale territorialmente competente la perdita dei suddetti requisiti minimi o l'instaurarsi di cause di decadenza dell'autorizzazione all'esercizio. Ove possibile, il dipartimento di prevenzione dell'azienda sanitaria locale prescrive specifiche azioni mirate al ripristino della rispondenza ai criteri di legge del soggetto autorizzato. E' facoltà degli organi di vigilanza competenti la richiesta di documenti o di atti di notorietà redatti a cura del responsabile sanitario, comprovanti la permanenza del possesso dei requisiti minimi previsti dal regolamento regionale e attestanti l'assenza di cause di decadenza dell'autorizzazione all'esercizio, con cadenza quinquennale a partire dalla data di rilascio dell'autorizzazione e ogni qualvolta ciò sia, dagli stessi, ritenuto opportuno.*";

VII. ai sensi dell'art. 21, comma 4 della L.R. n. 9/2017, "*Le AASSLL non sono obbligate a stipulare i contratti di cui al comma 3 con i soggetti accreditati*."

VIII. ai sensi dell'articolo 24, comma 4, Il legale rappresentante del soggetto accreditato, fermo restando l'obbligo di cui all'articolo 17, comma 1, entro e non oltre il termine di scadenza di ogni triennio decorrente dalla data di rilascio dell'apposito provvedimento o di riconoscimento per legge dell'accreditamento, rende alla Regione una dichiarazione sostitutiva di atto di notorietà della permanenza del possesso dei requisiti minimi e ulteriori previsti dal regolamento regionale o da altra specifica normativa. Che nello stesso termine, il legale rappresentante deve rendere, altresì, una dichiarazione sostitutiva di atto di notorietà di sussistenza di tutte le condizioni essenziali previste dall'articolo 20, comma 2, ai fini dell'accreditamento istituzionale; che in caso di omessa presentazione della dichiarazione relativa alla sussistenza dei requisiti minimi e ulteriori o di omessa comunicazione prevista dal presente comma, la Regione dispone verifica ispettiva senza preavviso per l'accertamento dei medesimi e di ogni altro presupposto o condizione ai fini del mantenimento dell'accreditamento istituzionale e della sottostante autorizzazione all'esercizio;

IX. ai sensi dell'art. 26, comma 1 "*La Regione può verificare in ogni momento la permanenza dei requisiti stabiliti e delle condizioni previste ai fini dell'accreditamento, nonché l'attuazione delle prescrizioni eventualmente adottate con il provvedimento di accreditamento. Per tale attività di verifica si avvale dell'Organismo tecnicamente accreditante".*

di notificare il presente provvedimento:

- Al legale rappresentante del Comune di Lecce Protocollo@pec.comune.lecce.it
- Al legale rappresentante della solidarietà Soc. Coop. Soc. solidarieta@pec.it
- Al Direttore generale della ASL Lecce direzione.generale@pec.asl.lecce.it
- Al Direttore dell'Area Sociosanitaria della ASL Lecce; area.sociosanitaria@pec.asl.lecce.it
- Al Dipartimento di Prevenzione della ASL Lecce dipartimento.prevenzione@pec.asl.lecce.it
- Al Dipartimento di Prevenzione della ASL Bari dipartimentoprevenzione.aslbari@pec.rupar.puglia.it

Il presente provvedimento:

a. di pubblicare il presente provvedimento sul Bollettino Ufficiale della Regione Puglia ai sensi della Legge Regionale 15 giugno 2023, n. 18
b. sarà pubblicato all'Albo della Sezione Strategie e Governo dell'Offerta/Albo Telematico (*ove disponibile*);
c. sarà trasmesso in copia conforme all'originale alla Segreteria della Giunta Regionale;
d. sarà trasmesso alla Sezione Comunicazione Istituzionale della Regione Puglia per gli adempimenti di cui all'art. 22 del D. Lgs. n. 33/2013;
e. sarà disponibile nel sito ufficiale della Regione Puglia *(ove disponibile l'albo telematico*);
f. il presente atto, composto da n. 15 facciate, è adottato in originale;
g. viene redatto in forma integrale.

Il presente Provvedimento è direttamente esecutivo.

Firmato digitalmente da:

Funzionario Amministrativo
Claudio Di Cillo

P.O. Autorizzazione e Accreditamento Strutture Sociosanitarie negli Ambiti Territoriali
Brindisi-Lecce-Taranto
Francesca Vantaggiato

Il Dirigente del Servizio Strategie e Governo dell'Assistenza alle Persone in Condizioni
di Fragilità - Assistenza Sociosanitaria
Elena Memeo

Il Dirigente della Sezione Strategie e Governo dell'Offerta
Mauro Nicastro

DETERMINAZIONE DEL DIRIGENTE SEZIONE STRATEGIE E GOVERNO DELL'OFFERTA 28 novembre 2023, n. 378
COMUNE CUTROFIANO - Rilascio dell'autorizzazione all'esercizio con PRESCRIZIONE, ai sensi dell'art. 3, comma 3, lett. c) e dell'art. 8, comma 3 della L.R. n.9 del 2.05.2017 e ss.mm.ii., R.R. n. 4 del 21/01/2019 e D.G.R. n. 793 del 2.05.2019, per un Centro diurno non autosufficienti di cui al RR n.4/2019 con dotazione di n.30 posti, denominato "Centro Alzheimer" sito in Cutrofiano alla via Firenze snc _ ASL LE

IL DIRIGENTE DELLA STRUTTURA PROPONENTE

Il Dirigente della Sezione

Vista la Legge regionale 4 febbraio 1997, n. 7 – Norme di Organizzazione dell'Amministrazione Regionale;
Vista la Deliberazione G.R. n. 3261 del 28/7/98 e s.m.i.;
Visti gli artt. 4 e 16 del D. Lgs. 165/01 e s.m.i.;
Vista la deliberazione di Giunta Regionale n. 1426 del 4/10/2005;
Visto il Decreto del Presidente della Giunta Regionale 22 febbraio 2008 n. 161;
Vista la Deliberazione di Giunta Regionale n. 1444 del 30 luglio 2008;
Vista la Determinazione del Direttore dell'Area Organizzazione e Riforma dell'Amministrazione n. 9 del 20/04/2015, ad oggetto "riassetto organizzativo dell'Area Politiche per la promozione della salute, delle persone e delle pari opportunità";
Visto il Decreto del Presidente della Giunta Regionale 22 Gennaio 2021, n. 22 "Adozione Atto di Alta Organizzazione. Modello Organizzativo MAIA 2.0" pubblicato sul Bollettino Ufficiale della Regione Puglia n. 15 del 28/01/2021, successivamente modificato ed integrato con Decreto del Presidente della Giunta regionale 10 Febbraio 2021, n. 45;
Vista la Determinazione del Dirigente della Sezione Personale e Organizzazione n. 25 del 28/07/2023 di proroga dell'incarico di direzione del Servizio Strategie e Governo dell'Assistenza alle Persone in condizione di Fragilità- Assistenza Sociosanitaria;
Vista la Deliberazione di Giunta Regionale n. 322 del 07/03/2022 di conferimento dell'incarico di Direzione della Sezione Strategie e Governo dell'Offerta;

In Bari, sulla base dell'istruttoria espletata dai funzionari istruttori, e confermata dal Dirigente di Servizio, presso la sede della Sezione Stategie e Governo dell'Offerta (SGO), riceve la seguente relazione.

La L.R. n. 9/2017 e s.m.i., dispone:
- **all'articolo 3** che: "*Con determinazione il dirigente della sezione regionale competente, in conformità alle disposizioni della legge 7 agosto 1990, n.241 (Nuove norme sul procedimento amministrativo:* (…)
c) rilascia e revoca i provvedimenti di autorizzazione all'esercizio per le strutture sanitarie e socio- sanitarie di proprio competenze (…)";
- **all'articolo 8**, *"1.Tutti i soggetti che intendono gestire attività sanitaria soggetta ad autorizzazione all'esercizio sono tenuti a presentare domanda alla Regione o al Comune. 2.Alla domanda di autorizzazione all'esercizio devono essere allegati il titolo attestante l'agibilità, la dichiarazione sostitutiva di atto di notorietà concernete il possesso dei requisiti, i titoli accademici del responsabile sanitario e tutta la documentazione richiesta dall'ente competente. L'atto di notorietà deve indiare compiutamente il numero e le qualifiche del personale da impiegare nella struttura (omissis) 5. La Regione e il Comune avvalendosi del dipartimento di prevenzione dell'azienda sanitaria locale competente per territorio, eventualmente di concerto con altre strutture competenti nell'ambito dell'attività da autorizzare, verificano l'effettivo rispetto dei requisiti minimi di cui al regolamento regionale o altra specifica normativa e previsione della contrattazione collettiva, nonché di ogni eventuale prescrizione contenuta nell'autorizzazione alla realizzazione. L'accertamento da parte del dipartimento di prevenzione è effettuato entro 90 giorni dalla data di conferimento dell'incarico"*, tra cui quello oggetto del presente provvedimento";

- **all'art. 29, commi 6**, che:

"*6. Alle seguenti strutture socio-sanitarie di cui al regolamento regionale 18 gennaio 2007, n. 4:*

a) articolo 57 (Comunità socio-riabilitativa);

b) articolo 57 bis (Comunità residenziale socio-educativa-riabilitativa dedicata alle persone con disturbi dello spettro autistico);

c) articolo 58 (Residenza socio-sanitaria assistenziale per diversamente abili);

d) articolo 60 (Centro diurno socio-educativo e riabilitativo);

e) articolo 60 ter (Centro diurno integrato per il supporto cognitivo e comportamentale ai soggetti affetti da demenza);

f) articolo 60 quater (Centro socio-educativo e riabilitativo diurno dedicato alle persone con disturbi dello spettro autistico);

g) articolo 66 (Residenza sociosanitaria assistenziale per anziani);

h) articolo 70 (Casa famiglia o case per la vita per persone con problematiche psicosociali);

i) articolo 88 (Servizio di assistenza domiciliare integrata);

i bis) articolo 67 (Residenza sociale assistenziale per anziani), continuano ad applicarsi relativamente alle RSA e alle RSSA contrattualizzate, esclusivamente gli standard di personale previsti dal regolamento regionale 13 gennaio 2005, n. 3 (Requisiti per autorizzazione ed accreditamento delle strutture sanitarie) e dal regolamento regionale 18 gennaio 2007, n. 4 (Disciplina del sistema integrato dei servizi sociali per la dignità e il benessere delle donne e degli uomini di Puglia), nonché le disposizioni previste nella legge 10 luglio 2006, n. 19 (Disciplina del sistema integrato dei servizi sociali per la dignità e il benessere delle donne e degli uomini in Puglia), fino all'entrata in vigore dell'apposito regolamento che individua:

1) il fabbisogno regionale di strutture;

2) i requisiti per l'autorizzazione all'esercizio;

3) i requisiti per l'accreditamento istituzionale".

7. Nel periodo intercorrente tra la data di entrata in vigore della presente legge e l'entrata in vigore del regolamento di cui al comma 6, le istanze di autorizzazione al funzionamento, presentate ai sensi dell'articolo 49 della l.r. 19/2006 per le strutture socio-sanitarie sopra elencate, sono dichiarate inammissibili. Sono fatte salve le istanze di autorizzazione al funzionamento relative alle strutture di cui al comma 6 realizzate dalle AASSLL, dai comuni o dalle aziende pubbliche di servizi alla persona (ASP), o dai soggetti privati con il contributo del Fondo europeo di sviluppo regionale (FESR), della Regione e/o dei comuni, o quelle relative al completamento e alla trasformazione di strutture socio-assistenziali già operanti alla data di entrata in vigore della presente legge che siano in possesso dei pareri positivamente espressi dagli organi competenti, rilasciati antecedentemente alla medesima data di entrata in vigore della presente legge.

7 bis. Sono fatte salve, altresì, le istanze di autorizzazione alla realizzazione o alla ristrutturazione di strutture sanitarie e socio-sanitarie con mezzi propri presentate dai privati alla data del 31 dicembre 2017 che alla data di entrata in vigore del regolamento di cui al comma 6 sono state autorizzate, ovvero per le quali è decorso, senza diniego, il termine previsto dalla legge per il rilascio. I relativi posti letto, al fine delle autorizzazioni all'esercizio, rientrano nel fabbisogno determinato dallo stesso regolamento, in corso di approvazione, anche se in esubero."

In data 9/2/2019 è entrato in vigore il R.R. n. 4 del 21/01/2019 ad oggetto "Regolamento regionale sull'Assistenza residenziale e semiresidenziale ai soggetti non autosufficienti – Residenza Sanitaria Assistenziale (RSA) estensiva e di mantenimento – Centro diurno per soggetti non autosufficienti" (pubblicato sul B.U.R.P. del 25/1/2019), ove sono confluite diverse tipologie di strutture precedentemente disciplinate dal R.R. n. 3/2005 e dal R.R. n. 4/2007.

Il suddetto R.R. n. 4/2019 prevede all'art. 9 comma 3 (Fabbisogno per l'autorizzazione all'esercizio), che:

"*In aggiunta rispetto ai parametri di cui al comma 2, sono fatti salvi i seguenti posti letto/posti semiresidenziali: (…)*

F) i posti letto di RSSA ex art 66 RR 4 del 2007 e smi e di Centri diurni ex art 60 ter RR n. 4/2007 e smi realizzati dalle AASSLL, dai Comuni o dalle ASP o dai soggetti privati con il contributo dei fondi FESR , della Regione e/o dei comuni e non ancora autorizzate al funzionamento alla data di entrata in vigore del presente

regolamento;" Conseguentemente, dalla data di entrata in vigore del nuovo R.R. n. 4/2019, alle strutture ivi confluite e dallo stesso disciplinate si applicano le procedure autorizzative di cui alla L.R. n. 9/2017 e s.m.i., tra cui, in particolare, l'art. 7, commi 1 e 2, ai sensi dei quali:

1. I soggetti pubblici e privati di cui all'articolo 5, comma 1, punto 1.1, inoltrano al comune competente per territorio istanza di autorizzazione alla realizzazione della struttura corredandola del titolo di proprietà, del diritto reale di godimento o altro titolo legittimante, del progetto con relative planimetrie e del permesso di costruire o altro titolo abilitativo edilizio, ove già rilasciato.

2. Il comune, verificati i titoli di cui al comma 1 e la conformità dell'intervento alla normativa urbanistica ed edilizia, entro trenta giorni dalla data di ricevimento dell'istanza, richiede alla Regione la verifica di compatibilità di cui all'articolo 3, comma 3, lettera a), attestando l'avvenuta verifica dei titoli e la conformità dell'intervento alla normativa urbanistica ed edilizia ed allegando tutta la documentazione di cui al comma 1".

Con Deliberazione di Giunta Regionale n. 793 del 2/5/2019, avente ad oggetto: "*R.R. n. 4/2019 e R.R. n. 5/2019 – Provvedimento stralcio al fine della semplificazione delle procedure per autorizzazione alla realizzazione ed autorizzazione all'esercizio per le strutture sociosanitarie ammesse a finanziamento pubblico, con permesso a costruire/istanza di ristrutturazione e per RSAA ex art. 67 R.R. n. 4/2007 con istanza di qualificazione in RSA di mantenimento*", pubblicata sul B.U.R.P. del 24/5/2019, è stato previsto, tra l'altro, quanto segue:

SEZIONE 1 - TIPOLOGIA DI NUCLEI PER I QUALI SI PUÒ RICHIEDERE L'AUTORIZZAZIONE ALL'ESERCIZIO

- alla "*Sezione 1 – Tipologia di nuclei per i quali si può richiedere l'autorizzazione all'esercizio R.R. n. 4/2019 – Fabbisogno centro diurno non autosufficienti(…)*

1. ***I posti di Centri diurni ex art. 60- ter R.R. n. 4/2007 e s.m.i****. realizzati dalle AASSLL, dai Comuni o dalle ASP o dai soggetti privati con il contributo dei fondi FESR, della Regione e/o dei Comuni e non ancora autorizzati al funzionamento alla data di entrata in vigore del R.R. n. 4/2019 saranno autorizzati all'esercizio come posti di Centro diurno per soggetti non autosufficienti, nel limite massimo di 30 posti come previsto dall'art. 3 del R.R. n. 4/2019. A tal riguardo, il progetto ammesso a finanziamento ed effettivamente realizzato deve espressamente indicare il numero dei posti di Centro diurno ex art. 60- ter R.R. n. 4/2007 che saranno oggetto dell'autorizzazione all'esercizio come Centro diurno per soggetti non autosufficienti; 2) …omissis…*

Per i dettagli sulla presentazione delle istanze ai fini dell'autorizzazione alla realizzazione e dell'autorizzazione all'esercizio ai sensi della LR. n. 9/2017 e s.m.i. si rinvia agli allegati al presente provvedimento"

- Nell'allegato A al paragrafo 1 - REQUISITI PER LE STRUTTURE AMMESSE A FINANZIAMENTO DI CUI ALL'ART. 9 COMMA 3, LETT. F) R.R. n. 4/2019 CHE DEVONO RICHIEDERE AUTORIZZAZIONE ALL'ESERCIZIO – RR 4/2019 – Requisiti per gli ex centri diurni ex art 60 ter del RR n. 4/2007 e smi è previsto specificatamente che:

"L' art. 12 del R.R. n. 4/2019, al paragrafo 12.7 prevede :

"*1. I Centri diurni ex art. 60 ter R.R. 4/2007 e smi realizzati dalle AASSLL, dai Comuni o dalle ASP o dai soggetti privati con il contributo dei fondi FESR, della Regione e/o dei Comuni e non ancora autorizzati al funzionamento alla data di entrata in vigore del presente regolamento, ai fini dell'istanza per l'autorizzazione all'esercizio come Centri diurni disciplinati dal presente regolamento possono mantenere i requisiti strutturali previsti dalla previgente normativa, ma devono dimostrare il possesso dei requisiti tecnologici ed organizzativi minimi e specifici previsti dal presente regolamento relativamente ai nuclei semiresidenziali di mantenimento per soggetti non autosufficienti.*

Ai sensi del precedente art. 12.7 i requisiti da possedersi all'atto dell'istanza per l'ottenimento dell'autorizzazione all'esercizio sono i seguenti:

R.R. N. 3/2010 - SEZIONE A - REQUISITI STRUTTURALI GENERALI per espresso rinvio nell'art. 14 del R.R. n. 4/2019 e coincidenti con i requisiti strutturali generali per il Centro diurno per soggetti non autosufficienti di cui all'art. 4 del R.R. n. 4/2019

R.R. 4/2007 e s.m.i. - REQUISITI STRUTTURALI
- *art. 36 - requisiti comuni alle strutture*
- *art. 60 ter - requisiti strutturali*

R.R. 4/2019 - ART.6 REQUISITI MINIMI PER L'AUTORIZZAZIONE ALL'ESERCIZIO DEL CENTRO DIURNO PER SOGGETTI NON AUTOSUFFICIENTI
- *6.2 requisiti minimi organizzativi del Centro diurno per soggetti non autosufficienti*

R.R. 4/2019 - ART.7 REQUISITI SPECIFICI PER L'AUTORIZZAZIONE ALL' ESERCIZIO
- *7.4 requisiti specifici organizzativi del Centro diurno per soggetti non auto sufficienti*" Al paragrafo 7 – Procedure per ottenere l'autorizzazione all'esercizio ai sensi della LR 9/2017 e smi da parte delle strutture ammesse a finanziamento – in merito alle tipologie di finanziamento ammesso, si prevede che "*Per contributo con fondi FESR s'intendono quei contributi ammessi ed erogati per l' intero importo oggetto di ammissione, e comunque quei contributi non oggetto di provvedimento di revoca, per la realizzazione di strutture sociosanitarie, come innanzi declarate , dalle AASSLL, dai Comuni o dalle ASP o dai soggetti privati a valere sull'Azione 3.2 del PO FESR 2007- 2013 o sull'Azione 9.10 9.11 del POR Puglia 2014-2020 a condizione che il contributo sia stato ammesso a finanziamento prima dell'entrata in vigore della LR 9/2017 (ovvero prima del 2 maggio 2017) e nel limite dei posti letto/posti semiresidenziali espressamente previsti nel progetto ammesso a contributo (omissis…)".*

Quanto ai requisiti strutturali, si precisa che il Sindaco in qualità di legale rappresentante del Comune di Cutrofiano ha dichiarato nel modello di domanda dia autorizzazione all'esercizio che non intende avvalersi della deroga relativa al possesso dei requisiti strutturali previsti dal RR 4 del 2019.

Richiamato in particolare, il RR 4 del 2019 che all'art 6.1 prevede: "la struttura deve in ogni caso garantire:

- un ambiente sicuro e protesico per l'utenza a cui il Centro fa riferimento;
- congrui spazi destinati alle attività, non inferiori a complessivi 250 mq per 30 utenti, inclusi i servizi igienici e le zone ad uso collettivo;
- zone ad uso collettivo, suddivisibili anche attraverso elementi mobili, per il ristoro, le attività di socializzazione e ludico-motorie con possibilità di svolgimento di attività individualizzate;
- una zona riposo distinta dagli spazi destinati alle attività, con almeno una camera con n. 2 posti letto per il sollievo per la gestione delle emergenze;
- autonomi spazi destinati alla preparazione e alla somministrazione dei pasti, in caso di erogazione del servizio;
- spazio amministrativo;
- linea telefonica abilitata a disposizione degli/lle utenti;
- servizi igienici attrezzati: – 2 bagni per ricettività fino a 15 utenti, di cui uno destinato alle donne; - 3 bagni per ricettività oltre 15 utenti, di cui uno riservato in rapporto alla ricettività preventiva uomini/ donne - un servizio igienico per il personale. Tutti i servizi devono essere dotati della massima accessibilità"

Con Atto Dirigenziale n. 2 del 10/01/2020, ai sensi dell'art. 7 della L.R. n. 9/2017, questa Sezione ha espresso parere favorevole al rilascio della verifica di compatibilità richiesta dal Comune di Cutrofiano (LE) in relazione all'istanza presentata dall'Ente comunale, per l'autorizzazione alla realizzazione di un centro diurno non autosufficienti di cui al R.R. n. 4/2019 con un nucleo per 30 posti da realizzarsi in Cutrofiano alla Via Firenze s.n.c., denominato "Centro Alzheimer".

Con pec del 17/01/2020 acquisita al protocollo al N. AOO 183 1222 del 27/01/2023 il Comune di Cutrofiano inoltrava dichiarazione resa dal Sindaco in qualità di legale rappresentante pro tempore con cui attestava che l'immobile "interessato dal progetto dei lavori di realizzazione di un centro diurno e comportamentale ai soggetti affetti da demenza censito in catasto fabbricati del Comune di Cutrofiano al Fgl 25 P.lla 1600 sub 3 ed ubicato in Via Firenze n. 20 è di esclusiva proprietà comunale".

Con Pec del 26/10/2022 il Comune di Cutrofiano, per mezzo del suo Legale Rappresentante, ha trasmesso a questa Sezione l'istanza di autorizzazione all'esercizio, formulata secondo il modello di domanda AUT 1 allegato alla DGR n. 2153 del 2019, ai fini del rilascio dell'autorizzazione all'esercizio per il Centro diurno

non autosufficienti denominato "*Centro diurno persone affette da Alzheimer "* per n. 30 posti, ubicato in Cutrofiano alla Via Firenze, s.n.c.
All'istanza si allegava la seguente documentazione:

- S.C.I.A. di agibilità, acquisita al protocollo comunale in data 18.10.2019 con Prot. n. 12625;
- Determinazione del Settore Amministrativo del Comune di Cutrofiano n. di Registro del Servizio 525 del 04/12/2020 e di Registro generale n. 1084 del 04/12/2020 ad oggetto: "Rilascio autorizzazione alla realizzazione di n. 1 centro per il supporto diurno e comportamentale ai soggetti affetti da demenza di cui al
- R.R. n. 4 del 21/01/2019, denominato "Centro Alzheimer";
- Dichiarazione sostitutiva di certificazione resa, ai sensi del DPR 445 del 2000, da Luigi Melissano, in qualità di Sindaco legale rappresentante del Comune di Cutrofiano", circa:

- il possesso dei requisiti strutturali, tecnologici ed organizzativi della struttura comunale denominata "Centro Alzheimer";
- l'affidamento della responsabilità sanitaria al Dott. Palamà Giuseppe Luigi, nato il 07/04/1955 a (*omissis*), laureato in Medicina e Chirurgia presso l'Università di Chieti il 22/03/1981, con specializzazione in Igiene e medicina preventiva, iscritto presso l'ordine dei medici della Provincia di Lecce al n. 3220;
- ï il numero e le qualifiche del personale in organico nella struttura;

- Nota Prot. n. 12879 del 26.10.2022 del Comune di Cutrofiano, contenente il "Progetto Definitivo-Esecutivo relativo al Centro per il supporto diurno e comportamentale ai soggetti affetti da demenza" e l'indicazione della non assoggettabilità della struttura alla normativa di prevenzione incendi di cui al DPR 151/2011;
- Dichiarazione sostitutiva dell'atto di notorietà resa ai sensi del DPR 200 n. 445 dal Sig. Caracuta Cesare, in qualità di legale rappresentante della COOPERATIVA SOCIALE DON BOSCO-ETS con sede in Martano alla Via G. Carducci n. 81, in qualità di capofila, riportante il numero e le qualifiche del personale in organico presso il CENTRO DIURNO PER PERSONE AFFETTE DA ALZHEIMER di Cutrofiano distinto per tipologia, nel rispetto delle previsioni relative ai requisiti organizzativi di cui al R.R. 4/2019.

Ancorché la predetta istanza sia stata trasmessa oltre il termine di validità del parere di compatibilità previsto dall'art 7 comma 6 della LR 9 del 2017, si ritiene che la stessa sia comunque valida in ragione della circostanza che la struttura di ché trattasi rientra nelle ipotesi disciplinata dall'art 29 comma 7 della LR 9 del 2017 che fa salve le istanze di autorizzazione al funzionamento realizzate dai comuni con il contributo del Fondo europeo di sviluppo regionale.
In ragione di tale ultima deroga il Comune di Cutrofiano, anche nell'ipotesi di dichiarazione di decadenza del parere di compatibilità, potrebbe ripresentare la stessa istanza con inutile aggravio del procedimento amministrativo.
Considerata tale precisazione, con nota prot. n. AOO183/0003805 del 21/02/2023 la Regione, conferiva incarico al Dipartimento di Prevenzione della Asl Lecce ai fini della verifica requisiti per l'autorizzazione all'esercizio ex art. 8 commi 3 e 5 della L.R. n. 9 del 02/05/2017 e smi., riscontrando la succitata istanza per l'autorizzazione all'esercizio, ed invitando i legali rappresentanti del soggetto titolare e del soggetto gestore ad integrare la documentazione trasmessa a corredo dell'istanza in quanto incompleta.
Pertanto, ad integrazione dell'istanza trasmessa in data 26/10/2022, con pec del 10/03/2023, acquisita al prot. n. AOO183/4528 del 13/03/2023 di questo Ente, il Responsabile del Settore Amministrativo del Comune di Cutrofiano, ha trasmesso la seguente documentazione:

- Dichiarazione sostitutiva di certificazione resa, ai sensi del DPR 445 del 2000, dal Sindaco legale rappresentante del Comune di Cutrofiano", circa:

- l'assenza di condanne definitive per i delitti previsti dagli artt. 416 bis e 416 ter c.p.; 73 e 74 c.p.; 314,316, 316bis, 316ter, 317, 318, 319, 319bis, 319ter, 319quater, 320, 640, 640bis del codice penale;
- la non applicazione nei propri confronti, con decreto definitivo, di una misura di prevenzione personale o patrimoniale previste dalle disposizioni contro le organizzazioni di tipo mafioso anche straniere;
- ï l'assenza di condanne definitive per una pena che comporti l'interdizione temporanea o perpetua dai pubblici uffici, ovvero l'incapacità a contrarre con la P.A.;
- l'assenza di condanne definitive per aver violato gli obblighi retributivi e contributivi nei confronti del personale dipendente e di quelli stabiliti dalla contrattazione collettiva nazionale, decentrata e integrativa a tutela dei lavoratori;

- Dichiarazione sostitutiva di certificazione resa, ai sensi del DPR 445 del 2000, dal Dott. Giuseppe Palamà concernente:

- l'accettazione dell'incarico di Responsabile Sanitario del CENTRO DIURNO PER PERSONE AFFETTE DA ALZHEIMER di Cutrofiano;
- l'assenza di cause di inconferibilità e incompatibilità di cui al D.lgs. 39/2013.

- Dichiarazione sostitutiva di certificazione resa, ai sensi del DPR 445 del 2000, dal Sig. Caracuta Cesare, in qualità di legale rappresentante della "COOPERATIVA SOCIALE DON BOSCO-ETS", circa:

- l'assenza di condanne definitive per i delitti previsti dagli artt. 416 bis e 416 ter c.p.; 73 e 74 c.p.; 314,316, 316bis, 316ter, 317, 318, 319, 319bis, 319ter, 319quater, 320, 640, 640bis del codice penale;
- l'assenza di condanne definitive comportanti l'applicazione di una misura di prevenzione personale o patrimoniale previste dalle disposizioni contro le organizzazioni di tipo mafioso anche straniere;
- l'assenza di condanne definitive per una pena che comporti l'interdizione temporanea o perpetua dai pubblici uffici, ovvero l'incapacità a contrarre con la P.A.;
- l'assenza di condanne definitive per aver violato gli obblighi retributivi e contributivi nei confronti del personale dipendente e di quelli stabiliti dalla contrattazione collettiva nazionale, decentrata e integrativa a tutela dei lavoratori;
- Modulo A, contenente l'elenco degli operatori ai fini della verifica del possesso del titolo di studio, dell'iscrizione al relativo Albo/Ordine e della tipologia del contratto stipulato;
- Nota Prot. n. 3132 del 10.03.2023 del Comune di Cutrofiano, contenente il "Progetto Definitivo-Esecutivo relativo al Centro per il supporto diurno e comportamentale ai soggetti affetti da demenza" e l'indicazione della non assoggettabilità della struttura alla normativa di prevenzione incendi di cui al DPR 151/2011, inclusa l'attività identificata con n. 68 del Decreto;
- Certificato di Laurea n. 4009 del 09/04/1981, rilasciato dall'Università di Chieti, relativo al Dott. Palamà Giuseppe Luigi.

In riscontro alla nota di incarico prot. n. AOO183/0003805 del 21/02/2023, il Direttore del Dipartimento di Prevenzione della ASL di Lecce ha trasmesso, a seguito del sopralluogo eseguito presso la struttura *de quo* ai fini della verifica circa la sussistenza dei requisiti minimi, organizzativi e strutturali per l'autorizzazione all'esercizio, ai sensi dell'art 8 comma 3 della L.R. n. 9 del 2017, la scheda delle operazioni di verifica e il relativo verbale di sopralluogo prot. n. 00140183 del 28.09.2023, attestante *"l'esito positivo della verifica dei requisiti di cui al RR n.4/2019 ai fini dell'autorizzazione all'esercizio per n. 30 posti".*

VERIFICA AI SENSI DEL D. LGS. 196/03
Garanzie alla riservatezza

La pubblicazione dell'atto all'Albo, salve le garanzie previste dalla legge 241/90 in tema di accesso ai documenti amministrativi, avviene nel rispetto della tutela alla riservatezza dei cittadini, secondo quanto disposto dal D.

lgs. n. 196/03 in materia di protezione dei dati personali, nonché dal vigente regolamento regionale n. 5/2006 per il trattamento dei dati sensibili e giudiziari.
Ai fini della pubblicità legale, l'atto destinato alla pubblicazione è redatto in modo da evitare la diffusione di dati personali identificativi non necessari ovvero il riferimento a dati sensibili, qualora tali dati fossero indispensabili per l'adozione dell'atto, essi sono trasferiti in documenti separati, esplicitamente richiamati.

ADEMPIMENTI DI CUI ALLA L.R. 28/01 e successive modificazioni ed integrazioni.

Il presente provvedimento non comporta alcun mutamento qualitativo o quantitativo di entrata o di spesa né a carico del Bilancio della Regione né a carico degli Enti per i cui debiti i creditori potrebbero rivalersi sulla Regione e che è escluso ogni ulteriore onere aggiuntivo rispetto a quelli già autorizzati a valere sullo stanziamento previsto dal bilancio regionale.

IL DIRIGENTE RESPONSABILE DELLA SEZIONE STRATEGIE E GOVERNO DELL'OFFERTA

- Sulla base delle risultanze istruttorie innanzi illustrate, che qui si intendono integralmente riportate;
- Viste la sottoscrizione posta in calce al presente provvedimento dal Dirigente del Servizio Strategie e Governo dell'Assistenza alle Persone in condizione di Fragilita'- Assistenza Sociosanitaria;

DETERMINA

Di prendere atto di quanto espresso in narrativa, che costituisce parte integrante e sostanziale del presente atto e che qui si intende integralmente riportato.

Tutto quanto sopra premesso e considerato, si propone di rilasciare, ai sensi dell'art.3, comma 3, lett. c) e dell'art.8, co 3 della LR n.9/2017 e ss.mm.ii. del Rr 4 del 2019 e della DGr 793 del 2019 l'autorizzazione all'esercizio a:

Titolare: Comune di Cutrofiano
Rappresentante Legale: il Sindaco legale rappresentante pt
Gestore: Società "Cooperativa Sociale Don Bosco – Ente del Terzo Settore"
Sede legale del soggetto gestore: via G. Carducci n. 81, Martano (Le)
Legale rappresentante: Cesare Caracuta
Attività: Centro diurno per soggetti non autosufficienti RR 4 del 2019
Sede operativa: via Firenze, Cutrofiano
Denominazione: Centro Alzheimer
N. posti autorizzati: 30
Responsabile sanitario: Dott. Palamà Giuseppe Luigi, nato il 07/04/1955 a (*omissis*), laureato in Medicina e Chirurgia presso l'Università di Chieti il 22/03/1981, con specializzazione in Igiene e medicina preventiva, iscritto presso l'ordine dei medici della Provincia di Lecce al n. 3220,
con la prescrizione da sanare entro e non oltre 20 giorni dalla notifica del presente atto di autorizzazione all'esercizio - pena l'inefficacia del medesimo – che il legale rappresentante del Centro diurno non autosufficienti in oggetto trasmetta a questa Sezione e al Dipartimento di Prevenzione della ASL di LECCE, la seguente documentazione:

- Copia dei contratti definitivi e/o incarichi del personale impiegato nel Centro diurno non autosufficienti in oggetto nonché il riferimento al contratto collettivo nazionale di lavoro (CCNL) di categoria da applicare per tutto il personale impiegato nella struttura;
- Dichiarazioni sostitutive di atto di notorietà ex art. 47, D.P.R. n. 445/2000 di tutto il personale assunto e/o incaricato in ordine al possesso dei titoli di studio, dei titoli professionali, di iscrizione ai rispettivi

Albi ove prevista, con indicazione specifica della data di assunzione e/o conferimento incarico; nonché in ordine all'assenza di cause di incompatibilità di legge;
- Dichiarazione sostitutiva di Atto di notorietà concernente il possesso dei requisiti soggettivi del Rappresentate Legale del Centro diurno in oggetto, in cui si dichiara di non aver riportato le condanne per le quali è prevista la decadenza di autorizzazione all'esercizio di cui al co. 5 art. 9 L.R. 02/05/2017 n. 9;
- Comunicazioni UNILAV di tutto il personale impiegato nel Centro diurno in oggetto;

il quale (Dipartimento di prevenzione) valuterà l'adempimento alle prescrizioni di cui sopra entro i termini previsti e ne comunicherà l'esito allo scrivente Servizio entro i successivi 10 giorni, con l'avvertimento che in caso di esito negativo, si provvederà senza preavviso all'annullamento d'ufficio ex articolo 21 nonies L. n. 241/1990 e s.m.i.

Si propone di precisare che:

I. in caso di sostituzione del responsabile sanitario, il legale rappresentante del Comune di Cutrofiano e del soggetto gestore società Cooperativa Sociale Don Bosco sono tenuti a comunicare tempestivamente le generalità del nuovo responsabile, documentarne i titoli professionali da questi posseduti e produrre dichiarazione di accettazione dell'incarico ai fini della variazione, ai sensi dell'art. 10, comma 2 della L.R. n. 9/2017 e s.m.i. del relativo provvedimento autorizzativo;
II. la presente autorizzazione si intende valida esclusivamente per i locali cui si riferisce;
III. il legale rappresentante del Comune di Cutrofiano e della società Cooperativa Sociale Don Bosco sono tenuti al rispetto delle previsioni di cui agli artt. 11, 12, 16, 29 comma 2 della L.R. n. 9/2017 e s.m.i.;
IV. ai sensi dell'articolo 6.2 del R.R. n. 5/2019: "*La struttura trasmette annualmente l'elenco della dotazione organica alla competente Sezione regionale opportunamente dettagliato, specificando per ciascun nucleo i nominativi degli operatori, la qualifica professionale, il titolo di studio, la data di assunzione e la tipologia del contratto con il debito orario";*

di notificare il presente provvedimento:

- al Comune di Cutrofiano (protocollo.comune.cutrofiano@pec.rupar.puglia.it);
- al Sindaco del comune di Cutrofiano (sindaco@comune.cutrofiano.le.it);
- alla società Cooperativa Sociale Don Bosco – ETS, in persona del suo legale rappresentante (coop. donbosco@legalmail.it);
- al Dipartimento di Prevenzione della ASL LECCE (sispnord.dipartimento.prevenzione@pec.asl.lecce.it).

Il presente provvedimento:

- sarà pubblicato sul BURP – Legge Regionale n. 18 del 15 giugno 2023;
- sarà pubblicato all'Albo della Sezione Strategie e Governo dell'Offerta/Albo Telematico (ove disponibile);
- sarà trasmesso, in copia conforme all'originale, alla Segreteria della Giunta Regionale;
- sarà trasmesso alla Sezione Comunicazione Istituzionale della Regione Puglia per gli adempimenti di cui all'art. 23 del D. Lgs. n. 33/2013;
- sarà disponibile nel sito ufficiale della Regione Puglia (ove disponibile l'albo telematico);

il presente atto, composto da n. 12 facciate, è adottato in originale

Il presente Provvedimento è direttamente esecutivo.

Firmato digitalmente da:

Funzionario Amministrativo
Edoardo Loiodice

P.O. Autorizzazione e Accreditamento Strutture Sociosanitarie negli Ambiti Territoriali Brindisi-Lecce-Taranto
Francesca Vantaggiato

Il Dirigente del Servizio Strategie e Governo dell'Assistenza alle Persone in Condizioni di Fragilità - Assistenza Sociosanitaria
Elena Memeo

Il Dirigente della Sezione Strategie e Governo dell'Offerta
Mauro Nicastro

DETERMINAZIONE DEL DIRIGENTE SEZIONE STRATEGIE E GOVERNO DELL'OFFERTA 2 dicembre 2023, n. 382

Fondazione "Marchese Ignazio Guarini" O.N.L.U.S. p.IVA (04759680756) - Conferma dell'autorizzazione all'esercizio ai sensi dell'art.3, comma 3, lett. c) e dell'art.8, comma 3 della L.R. n.9 del 2.05.2017 e ss.mm. ii. e rilascio dell'accreditamento, ai sensi dell'art 24 della L.R. n. 9 del 02/05/2017 e ss.mm.ii., del R.R. n. 4/2019 e della DGR 2153/2019, alla RSA non autosufficienti con dotazione di 21 p.l. Rsa di mantenimento anziani - tipo A, sita in Botrugno (LE) alla Piazza Indipendenza n.9, denominata "Ignazio Guarini onlus".

IL DIRIGENTE DELLA STRUTTURA PROPONENTE

Il Dirigente della Sezione

Vista la Legge regionale 4 febbraio 1997, n. 7 – Norme di Organizzazione dell'Amministrazione Regionale;
Vista la Deliberazione G.R. n. 3261 del 28/7/98 e s.m.i.;
Visti gli artt. 4 e 16 del D. Lgs. 165/01 e s.m.i.;
Vista la deliberazione di Giunta Regionale n. 1426 del 4/10/2005;
Visto il Decreto del Presidente della Giunta Regionale 22 febbraio 2008 n. 161;
Vista la Deliberazione di Giunta Regionale n. 1444 del 30 luglio 2008;
Vista la Determinazione del Direttore dell'Area Organizzazione e Riforma dell'Amministrazione n. 9 del 20/04/2015, ad oggetto "riassetto organizzativo dell'Area Politiche per la promozione della salute, delle persone e delle pari opportunità";
Visto il Decreto del Presidente della Giunta Regionale 22 Gennaio 2021, n. 22 "Adozione Atto di Alta Organizzazione. Modello Organizzativo MAIA 2.0" pubblicato sul Bollettino Ufficiale della Regione Puglia n. 15 del 28/01/2021, successivamente modificato ed integrato con Decreto del Presidente della Giunta regionale 10 Febbraio 2021, n. 45;
Vista la Determinazione del Dirigente della Sezione Personale e Organizzazione n. 25 del 28/07/2023 di proroga dell'incarico di direzione del Servizio Strategie e Governo dell'Assistenza alle Persone in condizione di Fragilità- Assistenza Sociosanitaria;
Vista la Deliberazione di Giunta Regionale n. 322 del 07/03/2022 di conferimento dell'incarico di Direzione della Sezione Strategie e Governo dell'Offerta;

In Bari, sulla base dell'istruttoria espletata dai funzionari istruttori, e confermata dal Dirigente di Servizio, presso la sede della Sezione Stategie e Governo dell'Offerta (SGO), riceve la seguente relazione.

La L.R. 2 maggio 2017 n. 9 e smi avente ad oggetto "*Nuova disciplina in materia di autorizzazione alla realizzazione e all'esercizio, all'accreditamento istituzionale e accordi contrattuali delle strutture sanitarie e socio-sanitarie pubbliche e private*", successivamente modificata con L.R. 22 dicembre 2017, n. 65 "*Modifiche alla legge regionale 2 maggio 2017, n. 9 (Nuova disciplina in materia di autorizzazione alla realizzazione e all'esercizio, all'accreditamento istituzionale e accordi contrattuali delle strutture sanitarie e socio-sanitarie pubbliche e private)*", stabilisce:
- all'articolo 8, commi da 1 a 6, che:
"*1. Tutti i soggetti che intendono gestire attività sanitaria o socio-sanitaria soggetta ad autorizzazione all'esercizio sono tenuti a presentare domanda alla Regione o al comune.*
2. Alla domanda di autorizzazione all'esercizio devono essere allegati il titolo attestante l'agibilità, la dichiarazione sostitutiva di atto di notorietà concernente il possesso dei requisiti, i titoli accademici del responsabile sanitario e tutta la documentazione richiesta dall'ente competente. L'atto di notorietà deve indicare compiutamente il numero e le qualifiche del personale da impegnare nella struttura.
3. Alla Regione compete il rilascio dell'autorizzazione all'esercizio per le strutture sanitarie e socio-sanitarie di cui all'art. 5, comma 1, nonché per i servizi di assistenza territoriale in regime domiciliare e per le attività di assistenza territoriale in regime domiciliare svolte dalle strutture che erogano prestazioni di assistenza

territoriale residenziale, semiresidenziale e ambulatoriale.
4. Al comune compete il rilascio dell'autorizzazione all'esercizio per le strutture sanitarie e socio-sanitarie di cui all'articolo 5, comma 3, punto 3.2.
5. La Regione e il comune, avvalendosi del dipartimento di prevenzione dell'azienda sanitaria locale competente per territorio, eventualmente di concerto con altre strutture competenti nell'ambito dell'attività da autorizzare, verificano l'effettivo rispetto dei requisiti minimi di cui al regolamento regionale o altra specifica normativa e previsione della contrattazione collettiva, nonché di ogni eventuale prescrizione contenuta nell'autorizzazione alla realizzazione. L'accertamento da parte del dipartimento di prevenzione è effettuato entro novanta giorni dalla data di conferimento dell'incarico di verifica.
6. Completato l'iter istruttorio, il dipartimento di prevenzione dell'azienda sanitaria locale inoltra gli atti degli accertamenti e il parere conclusivo alla Regione o al comune competente, che, in caso di esito favorevole, rilasciano l'autorizzazione all'esercizio dell'attività sanitaria o socio-sanitaria entro i successivi sessanta giorni, fatta salva l'interruzione del termine, per non più di trenta giorni e per una sola volta, esclusivamente per la motivata richiesta di documenti che integrino o completino la documentazione presentata e che non siano già nella disponibilità dell'amministrazione, e che questa non possa acquisire autonomamente. Il termine ricomincia a decorrere dalla data di ricezione della documentazione integrativa"

- all'art 24 commi 1, 3 e 4(Procedure di accreditamento e di verifica dei requisiti) che:
"*1. Le strutture sanitarie e socio-sanitarie, pubbliche e private, autorizzate all'esercizio dell'attività sanitaria, che intendono chiedere l'accreditamento istituzionale, inoltrano la relativa domanda alla competente sezione regionale. Tali strutture, qualora siano già in possesso alla data di entrata in vigore della presente legge della verifica del fabbisogno territoriale e dell'autorizzazione regionale all'esercizio, ottengono l'accreditamento istituzionale su apposita richiesta e previo esito positivo dell'istruttoria di cui ai commi 2, 3, 4, 5 e 6. (OMISSIS)*
2. Le strutture pubbliche e private, gli Istituto di ricovero e cura a carattere scientifico (IRCCS) privati e gli enti ecclesiastici possono richiedere con unica istanza il rilascio dell'autorizzazione all'esercizio e dell'accreditamento istituzionale.
3. Ai fini della concessione dell'accreditamento, il dirigente della sezione regionale competente, verificata la funzionalità della struttura in base agli indirizzi di programmazione regionale come individuati all'atto dell'autorizzazione, in caso di esito positivo, avvia la fase istruttoria entro sessanta giorni dal ricevimento della domanda e chiede la verifica sugli aspetti tecnico-sanitari e il rispetto della disciplina prevista dal CCNL di settore all'Organismo tecnicamente accreditante, il quale trasmette gli esiti entro novanta giorni dal conferimento dell'incarico. Sulla base delle risultanze delle valutazioni effettuate, il dirigente della sezione regionale competente, completata la fase istruttoria e predispone gli atti conseguenti. Gli oneri derivanti dall'attività di verifica sono a carico dei soggetti che richiedono l'accreditamento, secondo tariffe definite dalla Giunta regionale.
4. Il legale rappresentante del soggetto accreditato, fermo restando l'obbligo di cui all'articolo 17, comma 1, entro e non oltre il termine di scadenza di ogni triennio decorrente dalla data di rilascio dell'apposito provvedimento o di riconoscimento per legge dell'accreditamento, rende alla Regione una dichiarazione sostitutiva di atto di notorietà della permanenza del possesso dei requisiti minimi e ulteriori previsti dal regolamento regionale o da altra specifica normativa. Nello stesso termine, il legale rappresentante rende una dichiarazione sostitutiva di atto di notorietà di sussistenza di tutte le condizioni essenziali previste dall'articolo 20, comma 2, ai fini dell'accreditamento istituzionale. L'omessa presentazione delle dichiarazioni sostitutive nel termine previsto, comporta l'applicazione della sanzione pecuniaria stabilita dall'articolo 14, comma 10. Il legale rappresentante del soggetto autorizzato all'esercizio comunica tempestivamente al comune o alla Regione, secondo la competenza stabilita ai sensi dell'articolo 8, e al dipartimento di prevenzione della azienda sanitaria locale territorialmente competente, l'eventuale stato di crisi occupazionale e il dover ricorrere a forme di ammortizzatori sociali, con relazione illustrativa dello stato di crisi e delle misure ad adottarsi. In caso di omessa presentazione della dichiarazione relativa alla sussistenza dei requisiti minimi e ulteriori o di omessa comunicazione prevista dal presente comma, la Regione dispone verifica ispettiva senza preavviso per l'accertamento dei medesimi e di ogni altro presupposto o condizione ai fini del mantenimento dell'accreditamento istituzionale e della sottostante autorizzazione all'esercizio."

- all'articolo 29, comma 9, che: "*Nelle more dell'adozione del regolamento di organizzazione interna e di definizione delle modalità operative dell'attività di verifica dell'Organismo tecnicamente accreditante, da adottarsi entro il termine di sessanta giorni dalla data di entrata in vigore della presente legge, il dirigente della sezione regionale competente o il comune, nelle ipotesi di cui all'articolo 28, per la valutazione degli aspetti tecnico-sanitari di cui all'articolo 24, comma 3, si avvale dei dipartimenti di prevenzione delle aziende sanitarie locali, garantendo il rispetto di criteri di rotazione e di appartenenza ad ambiti territoriali aziendali diversi rispetto a quello di ubicazione della struttura da accreditare*".

In data 9/02/2019 è entrato in vigore il R.R. n. 4 del 21/01/2019 ad oggetto **"***ad oggetto "Regolamento regionale sull'Assistenza residenziale e semiresidenziale ai soggetti non autosufficienti - Residenza Sanitaria Assistenziale (RSA) estensiva e di mantenimento- Centro diurno per soggetti non autosufficienti*" ove sono confluite diverse tipologie di strutture precedentemente disciplinate dal R.R. n. 3/2005 e dal R.R. n. 4/2007.

Il suddetto R.R. n. 4/2019 prevede

-all'art. 9 comma 3 (Fabbisogno per l'autorizzazione all'esercizio), che:

"*3. In aggiunta rispetto ai parametri di cui al comma 2, sono fatti salvi i seguenti posti letto/posti semiresidenziali: a) posti letto/ posti semiresidenziali di RSA ex R.R. n. 3/2005 pubblici già autorizzati all'esercizio o già previsti in atti di programmazione sanitaria regionale; b) posti letto/posti semiresidenziali di RSA ex R.R. n. 3/2005 privati già autorizzati all'esercizio; c) posti letto/posti semiresidenziali di RSA ex R.R. n. 3/2005 privati per i quali è stato concesso parere di compatibilità e per i quali non sia decorso il termine biennale di validità ai sensi della ex L.R. n. 8/2004 e s.m.i.; d) i posti di RSA ex R.R. n. 3/2005 già assegnati con la deliberazione della Giunta regionale 18 novembre 2002, n. 1870 (Piano di riconversione dei Presidi ospedalieri di Bisceglie e Foggia di cui alla del. cons. reg. n. 380/1999 e successive modificazioni di cui alla del. giunta reg. 1087/2002 – Definizione dei rapporti con la congregazione religiosa "Casa della Divina provvidenza"; e) i posti letto di RSSA ex art. 66 R.R. n. 4/2007 e s.m.i. autorizzate al funzionamento alla data di entrata in vigore del presente regolamento; f) i posti letto di RSSA ex art. 66 R.R. n. 4/2007 e s.m.i. e di Centri diurni ex art. 60- ter R.R. n. 4/2007 e s.m.i. realizzati dalle AASSLL, dai Comuni o dalle ASP o dai soggetti privati con il contributo dei fondi FESR, della Regione e/o dei Comuni e non ancora autorizzate al funzionamento alla data di entrata in vigore del presente regolamento; g) i posti letto di RSSA ex art. 66 R.R. n. 4/2007 e s.m.i. e di Centri diurni ex art. 60- ter R.R. n. 4/2007 e s.m.i. che hanno presentato istanza di autorizzazione alla realizzazione o alla ristrutturazione di strutture sanitarie e sociosanitarie con mezzi propri presentate dai privati alla data del 31/12/2017 che all'entrata in vigore del presente regolamento sono state autorizzate ovvero per le quali è decorso, senza diniego, il termine previsto dalla legge per il rilascio; h) i posti letto di RSAA ex art. 67 R.R. n. 4/2007 e s.m.i., ai sensi dell'art. 7-bis della L.R. n. 53/2017 e s.m.i., per i quali sia stata presentata istanza di riqualificazione quali RSA di mantenimento*";

- all'art. 10 (Fabbisogno per l'accreditamento) che

- comma 1 determina il fabbisogno di posti letto anziani/demenze ai fini dell'accreditamento e stabilisce anche quali siano le strutture ed i relativi posti letto che rientrano nel predetto fabbisogno;

- comma 3 stabilisce che:

"3. Nell'ambito del fabbisogno di RSA di cui al comma 1 rientrano:

a) i posti letto di RSA pubbliche e private già autorizzate all'esercizio ed accreditate ai sensi del R.R. n. 3/2005 alla data di entrata in vigore del presente regolamento;
b) i posti letto di RSA pubbliche e private già autorizzate all'esercizio ai sensi del R.R. n. 3/2005 alla data di entrata in vigore del presente regolamento;
c) i posti letto di RSA pubbliche e private per i quali è stato concesso parere di compatibilità e per i quali lo stesso non sia decaduto alla data di entrata in vigore del presente regolamento; d) i posti letto di RSSA ex art. 66 R.R. n. 4/2007 e s.m.i. pubbliche e private già autorizzate al funzionamento e contrattualizzate con le

Aziende Sanitarie Locali alla data di entrata in vigore del presente regolamento, nel limite massimo dei posti letto contrattualizzati;
e) i posti letto di RSA pubblici e di RSSA pubblici previsti in atti di programmazione regionale;
f) i posti letto di RSSA ex art. 66 R.R. n. 4/2007 e s.m.i. di Aziende Pubbliche per i servizi alla persona (ASP) ai sensi dell'art. 62 della L.R. n. 67/2017";

- comma 4 prevede le modalità di assegnazione dei posti letto di RSA estensiva anziani (350 pl) e di RSA estensiva demenze (350 pl) in accreditamento secondo i seguenti criteri:

"*4. I posti letto, di cui al fabbisogno del comma 1 del presente articolo, di RSA estensiva - nuclei di prestazioni estensive per anziani e nuclei di prestazioni estensive per soggetti affetti da demenza sono così distribuiti:*
a) il 50% dei posti letto sono attribuiti alle RSA pubbliche e private già autorizzate all'esercizio ed accreditate ai sensi del R.R. n. 3/2005 alla data di entrata in vigore del presente regolamento mediante riconversione del corrispondente numero di posti già autorizzati ed accreditati, ai sensi del successivo art.12;
b) il 50% dei posti letto sono attribuiti alle RSSA ex art. 66 R.R. n. 4/2007 e s.m.i. pubbliche e private già autorizzate al funzionamento e contrattualizzate con le Aziende Sanitarie Locali alla data di entrata in vigore del presente regolamento mediante riconversione del corrispondente numero di posti già autorizzati al funzionamento, ai sensi del successivo art.12."

- Art. 12.3 NORME TRANSITORIE PER LE RSSA EX ART. 66 R.R. 4/2007 e smi AUTORIZZATE AL FUNZIONAMENTO E NON CONTRATTUALIZZATE CON LE AA.SS.LL.
1. Le RSSA ex art. 66 R.R. 4/2007 e smi già autorizzate al funzionamento alla data di entrata in vigore del presente Bollettino Ufficiale della Regione Puglia - n. 9 del 25-1- 2019 3771 regolamento e non contrattualizzate con la ASL, ai fini della conferma dell'autorizzazione all'esercizio come RSA di mantenimento - nuclei di prestazioni di mantenimento per anziani e nuclei prestazioni mantenimento per soggetti affetti da demenza, si adeguano ai requisiti di cui al presente regolamento nei termini di seguito indicati a far data dall'entrata in vigore del presente regolamento: a) entro 6 mesi per i requisiti organizzativi e tecnologici minimi e specifici; b) entro 3 anni per i requisiti strutturali minimi e specifici. In deroga al precedente punto b), le RSSA ex art. 66 R.R. 4/2007 e smi possono mantenere i requisiti strutturali previsti dalla previgente normativa. 2. Le RSSA ex art. 66 R.R. 4/2007 e smi già autorizzate al funzionamento alla data di entrata in vigore del presente regolamento e non contrattualizzate con la ASL, a seguito dell'approvazione dell'atto di Giunta regionale di cui al all'art. 12.1, lett. a), e relativamente ai posti letto disponibili possono presentare istanza di accreditamento come RSA di mantenimento - nuclei di prestazioni di mantenimento per anziani e nuclei prestazioni mantenimento per soggetti affetti da demenza.

5) R.R. 16/2019 "DISPOSIZIONI IN MATERIA DI ACCREDITAMENTO - APPROVAZIONE MANUALI DI ACCREDITAMENTO DELLE STRUTTURE SANITARIE E SOCIO-SANITARIE"
Il RR 16 del 2019 all'art. 2, commi 2 e 4 prevede:
"*2. I Manuali di Accreditamento si applicano alle strutture già accreditate e a quelle per le quali è stata presentata istanza di accreditamento ai sensi e per gli effetti degli articoli 24 e ss., legge regionale 2 maggio 2017 n. 9 e s.m.i., prima della data di entrata in vigore del presente regolamento ed entro il semestre successivo a tale data, nei seguenti tempi e modi:*
a) entro sei mesi dalla data di entrata in vigore del presente regolamento, limitatamente alle evidenze previste per la prima fase di "Plan";
b) entro diciotto mesi dalla data di entrata in vigore del presente regolamento, oltre a quelle per la fase precedente, limitatamente alle evidenze previste per la seconda fase di "Do";
c) entro ventiquattro mesi dalla data di entrata in vigore del presente regolamento, oltre a quelle previste per le fasi precedenti, anche le evidenze previste per la terza e quarta fase di "Check" e di "Act" (tutte).
Il possesso dei requisiti ulteriori di accreditamento deve essere attestato dal legale rappresentante della struttura mediante la presentazione entro le scadenze sopra indicate, alla sezione regionale competente ed all'organismo tecnicamente accreditante (OTA), di una dichiarazione sostitutiva di atto di notorietà ai sensi

del D.P.R. 445/2000 corredata da una griglia di autovalutazione debitamente compilata e firmata. (omissis) 4. Le dichiarazioni sostitutive di cui al comma 2 e 3, costituiscono atto preliminare alle verifiche del possesso dei requisiti stabiliti dai Manuali di accreditamento da parte dell'OTA da eseguirsi sulla base del programma di cui all'articolo 3, comma 3 o su apposito incarico della sezione regionale competente nell'ambito del procedimento di accreditamento ai sensi dell'articolo 24 e ss. legge regionale 2 maggio 2017 n. 9 e s.m.i.. 5. Il possesso dei requisiti, attestato alle scadenze stabilite dai commi 2 e 3, costituisce, ai sensi dell'articolo 20, comma 1, legge regionale 2 maggio 2017 n. 9 e s.m.i., condizione necessaria al mantenimento dell'accreditamento, pena revoca-decadenza ai sensi dell'articolo 26, comma 2, lett. b) della medesima legge"

Con Determinazione n.28 del Registro Generale del 28.09.2018, il Comune di Botrugno (Le) determinava l'autorizzazione al funzionamento, rilasciata dal Responsabile di Servizio per la RSSA ex art. 66 RR n. 4/2007 "I.Guarini onlus" di n.21 posti letto alla Fondazione "Marchese Ignazio Guarini" O.N.L.U.S.

Con Determina n.53 del 18.01.19, la Regione Puglia-Sezione Promozione della Salute e del Benessere provvedeva all'iscrizione nel Registro Regionale della predetta struttura.

Con pec del 22.01.2020, acquisita al protocollo AOO_183_3241 del 27.02.2020 la Fondazione "Marchese Ignazio Guarini" O.N.L.U.S. in ottemperanza alle previsioni di cui al RR 4 del 2019 e alla DGR 2153 del 2019 presentava istanza congiunta per la conferma dell'autorizzazione all'esercizio e di accreditamento.

Con DGR 1006 del 2020 (Pubblicata sul BURP n. 103 del 14/07/2020) ad oggetto "*Regolamenti regionali n. 4 e 5 del 2019 — Approvazione preintese - Assegnazione provvisoria di posti autorizzabili ed accreditabili – Indirizzi applicativi alle Aziende Sanitarie Locali*, la Regione assegnava, in via provvisoria, n.21 posti letto alla Fondazione "Marchese Ignazio Guarini" O.N.L.U.S**.** ai fini della conferma dell'autorizzazione e n.10 posti letto ai fini dell'accreditamento (di cui n.7p.l. anziani e n.3 p.l. demenze)

Nella predetta deliberazione si stabiliva altresì che "*2. A seguito dell'approvazione del presente provvedimento, in riferimento alle istanze di conferma dell'autorizzazione all'esercizio e di accreditamento presentate dalle strutture sociosanitarie ai sensi delle DGR n. 2153/2019 e DGR n. 2154/2019 e tenuto conto del numero di posti accreditabili indicati nelle tabelle 2, 4, 10 e 11 allegate al presente provvedimento, sarà avviata la fase di verifica dei requisiti strutturali, tecnologici ed organizzativi di cui ai RR 4/2019 e RR 5/2019 mediante disposizione di incarico ai Dipartimenti di Prevenzione. All'esito delle verifiche e a seguito di acquisizione di parere favorevole sul possesso dei predetti requisiti rilasciato dal Dipartimento di prevenzione incaricato, la competente Sezione regionale provvede a rilasciare il provvedimento di conferma dell'autorizzazione all'esercizio e di accreditamento.*"

Con successiva DGR 1409 del 2020 ad oggetto "*DGR n. 1006 del 30/06/2020 "Regolamenti regionali n. 4 e 5 del 2019 — Approvazione preintese - Assegnazione provvisoria di posti autorizzabili ed accreditabili – Indirizzi applicativi alle Aziende Sanitarie Locali*" – Modifica ed integrazioni" la Regione confermava nei confronti della Fondazione "Marchese Ignazio Guarini" O.N.L.U.S**.** quanto disposto con DGR 1006 del 2020.

Tenuto conto dei posti in autorizzazione e accreditamento complessivamente riconosciuti alla struttura, nonché dell'istanza di conferma dell'autorizzazione all'esercizio e di accreditamento presentata dalla Fondazione "Marchese Ignazio Guarini" O.N.L.U.S**.** ai sensi delle DGR n. 2153/2019 e del numero di posti accreditabili come assegnati con le DGR 1006 e 1409 del 2020, veniva dato avvio alla fase di verifica dei requisiti strutturali, tecnologici ed organizzativi di cui ai RR 4/2019 mediante disposizione di incarico ai Dipartimenti di Prevenzione delle Asl Lecce e Bari (nota di incarico AOO 183_3939 del 09.03.2021) per n. 21 p.l. di cui n.18 p.l. di RSA mantenimento anziani e n.3 p.l. di RSA mantenimento demenze, ai fini dell'autorizzazione all'esercizio e n.10 p.l. di cui n.7 p.l. di RSA mantenimento anziani e n.3 p.l. di RSA mantenimento demenze ai fini dell'accreditamento istituzionale;

Con Deliberazione della giunta regionale 28 ottobre 2021, n. 1729 (BURP n 139 del 10/11/2021) ad oggetto "*Attuazione dell'art 18 della LR N. 26/2020 - Assegnazione provvisoria dei posti a completamento dei nuclei ai fini dell'accreditamento*" la Regione dava attuazione all'art 18 della LR 26 del 2020 procedendo al

completamento dell'accreditamento dei soli nuclei minimi che fossero risultati incompleti nei precedenti atti di assegnazione.

Con la predetta DGR 1729 del 2021 si stabiliva altresì di "*assegnare un termine di 30 giorni decorrente dalla pubblicazione del presente provvedimento entro il quale i legali rappresentanti delle strutture assegnatarie degli ulteriori posti in accreditamento dovranno trasmettere all'indirizzo pec: sociosanitario.regione@pec.rupar.puglia.it la dichiarazione di accettazione degli ulteriori posti assegnati, ovvero rinuncia espressa*".

Con riferimento alla RSA Non Autosufficiente di che trattasi con la predetta Deliberazione la Regione provvedeva ad assegnare in via provvisoria e fatta salva l'accettazione nei termini previsti, 10 posti ulteriori in accreditamento oltre ai 10 già assegnati con la precedente DGR 1006 del 2020 e smi.
Con pec del 15.11.2021, acquisita al protocollo al n AOO_183_15095 del 17.11.2021, la struttura accettava gli ulteriori posti assegnati in accreditamento.
Con nota prot. n. AOO_183-2388 del 08.02.2022 la Regione comunicava al Dipartimento di Prevenzione della Asl Lecce e Asl Bari che "*con DGR 1729 del 28/10/2021 (pubblicata sul BURP n. 139 del 10/11/2021) integrata dalla DGR 2243 del 29/12/2021 è stato aggiornato il numero dei posti ai fini dell'accreditamento. Pertanto il numero dei posti di cui innanzi è il seguente:*
Posti letti ai fini della conferma dell'autorizzazione all'esercizio: 21;
Posti letto ai fini dell'accreditamento: 20".

Con pec del 24.05.2022, acquisita al protocollo di questa Sezione al n. AOO_183_7520 del 26.05.2022, il Dipartimento di Prevenzione della Asl Lecce trasmetteva nota prot. n.76646 del 24.05.2022, avente ad oggetto "*Domanda di autorizzazione all'esercizio di RSA non autosufficienti di cui al RR4/2019. Verifica dei requisiti minimi ai sensi dell'art.8 commi 3 e 5 LR n.9 del 02/05/2017 e ss.mm.ii. RSA non autosufficienti* ***IGNAZIO GUARINI ONLUS. Esito****", con cui il Dipartimento di Prevenzione della Asl Lecce incaricato delle verifiche all'esito del sopralluogo e dell'acquisizione documentale, comunicava"(…)il personale ispettivo ha concluso le operazioni di verifica dei requisiti per l'autorizzazione all'esercizio dell'attività in moggetto, riscontrando quanto riportato nell'allegato 2. (…)*"

Unitamente al presente giudizio, il Dipartimento di Prevenzione della Asl Lecce inoltrava alla Regione la scheda delle operazioni di verifica dei requisiti per l'autorizzazione all'esercizio compilata in ogni sua parte con la relativa documentazione acquisita in sede di verifica e detenuta in formato digitale presso lo stesso Dipartimento di Prevenzione, che ne cura la conservazione

Con pec del 01.03.2023, acquisita al prot. AOO_183_8833 del 12.06.2023, il Rappresentante Legale della struttura in oggetto, comunicava la sostituzione del Responsabile Sanitario nella persona del Dott. Mengoli Pietro dal 01.03.2023, allegando la convenzione, l'accettazione dell'incarico del nuovo Responsabile Sanitario e il suo curriculum.

Con pec del 05.06.2023, acquisita al prot. AOO_183_8611 del 07.06.2023, il Rappresentante Legale della RSA in oggetto , trasmetteva l'integrazione documentale, allegando l'elenco del personale aggiornato, le convenzione del Responsabile Sanitario e del Medico Specialista, i contratti di lavoro della psicologa, terapista occupazionale e n.2 infermieri.

Con pec del 26.09.2023, acquisita al prot. di questa sezione al n. AOO_183_15160 del 26.09.2023, il Dipartimento di prevenzione Asl Bari, in merito alla verifica dei requisiti di accreditamento successivamente al conferimento dell'incarico al predetto Dipartimento trasmetteva nota ad oggetto "*risposta a nota prot. n° AOO 183/09.03.2021 n°0003939 del 9 marzo 2021 della Regione Puglia –Dipartimento Promozione della Salute-Servizio strategie Governo dell'Offerta e relativa ad incarico al DP di Bari a verifica del possesso dei requisiti di accreditamento rispettivamente di RSA non autosufficiente denominata "Ignazio Guarini Onlus" sita in Botrugno (LE) alla piazza Indipendenza n.9" con cui comunicava "(…)PARERE FAVOREVOLE alla sussistenza dei*

requisiti minimi e specifici previsti dal RR n°4/2019 e s.m.i. autorizzativi all'esercizio per n° 21 p.l. complessivi di RSA non autosufficiente (già distinti per n°18 di mantenimento di tipo A e n°3 di tipo B e come asseverati con succitata nota ASL Lecce n° U.0076646.24-05-2022) di cui n°20 p.l. ai fini dell'accreditamento, per la richiamata RSA non autosufficienti "Ignazio Guarini Onlus" sita in Botrugno (LE) alla piazza Indipendenza n.9 e con Rappresentante Legale il sig. Fabrizio Guarini nato a (…)"

Unitamente al presente parere, il Dipartimento di Prevenzione della Asl Bari inoltrava alla Regione le griglie di autovalutazione della fase Plan con la documentazione acquisita in sede di verifica.

DETERMINA

Di prendere atto di quanto espresso in narrativa, che costituisce parte integrante e sostanziale del presente atto e che qui si intende integralmente riportato.

- **confermare l'autorizzazione all'esercizio** ai sensi dell'art.3, comma 3, lett. c) e dell'art.8 co 3 e **rilasciare l'accreditamento** ai sensi dell'art 24 della LR 9 del 2017 e ss.mm.ii a

Titolare: Fondazione "Marchese Ignazio Guarini" O.N.L.U.S. p. IVA (04759680756);
Rappresentante legale: Guarini Fabrizio
Attività: RSA Non Autosufficiente RR 4 del 2019;
Sede legale: piazza Indipendenza n.9 Botrugno (LE);
Denominazione: "Ignazio Guarini Onlus"
Sede operativa: piazza Indipendenza n.9 Botrugno (LE);
Posti letto oggetto di autorizzazione all'esercizio: n.21 posti letto, di cui: n.18 p.l. di RSA MANTENIMENTO TIPO A e n.3 p.l. di RSA MANTENIMENTO TIPO B;
Posti letto oggetto di accreditamento istituzionale: n.20 posti letto, di cui n.17 p.l. di RSA MANTENIMENTO TIPO A e n.3 p.l. di RSA MANTENIMENTO B;

Responsabile Sanitario: Dott. Mengoli Pietro nato a (…) il 31.01.1954, laureato in Medicina e Chirurgia presso l'Università di Padova in data 09.11.1979, specializzato in Cardiologia presso l'Università di Padova in data 17.12.1984, iscritto all'Ordine Provinciale dei Medici Chirurghi di Lecce al n. 0000002831.

E con le precisazioni che:

I. In caso di sostituzione del responsabile sanitario, il legale rappresentante della Fondazione "Marchese Ignazio Guarini" O.N.L.U.S. è tenuto a comunicare tempestivamente le generalità del nuovo responsabile, documentandone i titoli professionali da questi posseduti e produrre dichiarazione di accettazione dell'incarico ai fini della variazione, ai sensi dell'art. 10, comma 2 della L.R. n. 9/2017 e s.m.i. del relativo provvedimento autorizzativo;
II. la presente autorizzazione si intende valida esclusivamente per i locali cui si riferisce;
III. il legale rappresentante della Fondazione "Marchese Ignazio Guarini" O.N.L.U.S. è tenuto al rispetto delle previsioni di cui agli artt.11, 12, 16, 29 comma 2 della L.R. n. 9/2017 e s.m.i.;
IV. ai sensi dell'articolo 5.3, del R.R. n. 4/2019: "*La struttura trasmette annualmente l'elenco della dotazione organica alla competente Sezione regionale opportunamente dettagliato, specificando per ciascun nucleo i nominativi degli operatori, la qualifica professionale, il titolo di studio, la data di assunzione e la tipologia del contratto con il debito orario*".
V. ai sensi dell'art. 16, comma 1 della L.R. n. 9/2017 e s.m.i., "*(…) Il legale rappresentante del soggetto autorizzato ha l'obbligo di comunicare immediatamente al comune o alla Regione, secondo la competenza stabilita ai sensi dell'articolo 8, e al dipartimento di prevenzione dell'azienda sanitaria locale territorialmente competente la perdita dei suddetti requisiti minimi o l'instaurarsi di cause di*

decadenza dell'autorizzazione all'esercizio. Ove possibile, il dipartimento di prevenzione dell'azienda sanitaria locale prescrive specifiche azioni mirate al ripristino della rispondenza ai criteri di legge del soggetto autorizzato. E' facoltà degli organi di vigilanza competenti la richiesta di documenti o di atti di notorietà redatti a cura del responsabile sanitario, comprovanti la permanenza del possesso dei requisiti minimi previsti dal regolamento regionale e attestanti l'assenza di cause di decadenza dell'autorizzazione all'esercizio, con cadenza quinquennale a partire dalla data di rilascio dell'autorizzazione e ogni qualvolta ciò sia, dagli stessi, ritenuto opportuno.";

VI. ai sensi dell'art. 21, comma 4 della L.R. n. 9/2017, "*Le AASSLL non sono obbligate a stipulare i contratti di cui al comma 3 con i soggetti accreditati*."

VII. ai sensi dell'articolo 24, comma 4, Il legale rappresentante del soggetto accreditato, fermo restando l'obbligo di cui all'articolo 17, comma 1, entro e non oltre il termine di scadenza di ogni triennio decorrente dalla data di rilascio dell'apposito provvedimento o di riconoscimento per legge dell'accreditamento, rende alla Regione una dichiarazione sostitutiva di atto di notorietà della permanenza del possesso dei requisiti minimi e ulteriori previsti dal regolamento regionale o da altra specifica normativa. Che nello stesso termine, il legale rappresentante deve rendere, altresì, una dichiarazione sostitutiva di atto di notorietà di sussistenza di tutte le condizioni essenziali previste dall'articolo 20, comma 2, ai fini dell'accreditamento istituzionale; che in caso di omessa presentazione della dichiarazione relativa alla sussistenza dei requisiti minimi e ulteriori o di omessa comunicazione prevista dal presente comma, la Regione dispone verifica ispettiva senza preavviso per l'accertamento dei medesimi e di ogni altro presupposto o condizione ai fini del mantenimento dell'accreditamento istituzionale e della sottostante autorizzazione all'esercizio;

VIII. ai sensi dell'art. 26, comma 1 "*La Regione può verificare in ogni momento la permanenza dei requisiti stabiliti e delle condizioni previste ai fini dell'accreditamento, nonché l'attuazione delle prescrizioni eventualmente adottate con il provvedimento di accreditamento. Per tale attività di verifica si avvale dell'Organismo tecnicamente accreditante".*

Di notificare il presente provvedimento:

- Al legale rappresentante di Fondazione "Marchese Ignazio Guarini" O.N.L.U.S. (casadiriposoguarini@pec.it)
- Al Direttore generale della ASL Lecce (direzione.generale@pec.asl.lecce.it) ;
- Al Direttore dell'Area Sociosanitaria della ASL Lecce (area.sociosanitaria@pec.asl.lecce.it)
- Al Dipartimento di Prevenzione della ASL Lecce (dipartimento.prevenzione@pec.asl.lecce.it);
- Al Dipartimento di Prevenzione della ASL Bari (dipartimentoprevenzione.aslbari@pec.rupar.puglia.it) Il presente provvedimento:

a. sarà pubblicato sul BURP ai sensi della Legge Regionale 15 giugno 2023, n. 18;
b. Sarà pubblicato all'Albo della Sezione Strategie e Governo dell'Offerta/Albo Telematico (*ove disponibile*);
c. sarà trasmesso in copia conforme all'originale alla Segreteria della Giunta Regionale;
d. sarà trasmesso alla Sezione Comunicazione Istituzionale della Regione Puglia per gli adempimenti di cui all'art.23 del D.Lgs. n. 33/2013;
e. sarà disponibile nel sito ufficiale della Regione Puglia (ove disponibile l'albo telematico);
f. il presente atto, composto da n.13 facciate, è adottato in originale;

viene redatto informa integrale.

Il presente Provvedimento è direttamente esecutivo.

Firmato digitalmente da:

Funzionario Amministrativo
Rosa Floriana Cafagna

P.O. Autorizzazione e Accreditamento Strutture Sociosanitarie negli Ambiti Territoriali Brindisi-Lecce-Taranto
Francesca Vantaggiato

Il Dirigente del Servizio Strategie e Governo dell'Assistenza alle Persone in Condizioni di Fragilità - Assistenza Sociosanitaria
Elena Memeo

Il Dirigente della Sezione Strategie e Governo dell'Offerta
Mauro Nicastro

DETERMINAZIONE DEL DIRIGENTE SEZIONE STRATEGIE E GOVERNO DELL'OFFERTA 2 dicembre 2023, n. 383

COOPERATIVA SOCIALE LA SOLIDARIETÀ (P.IVA 01727760736) - Conferma dell'autorizzazione all'esercizio ai sensi dell'art.3, comma 3, lett. c) e dell'art.8, comma 3 della L.R. n.9 del 2.05.2017 e ss.mm.ii. e rilascio dell'accreditamento ai sensi dell'art. 24 della L.R. n. 9 del 02/05/2017 e smi per un centro diurno disabili di cui al R.R. n. 5/2019 denominato Centro diurno socio educativo e riabilitativo "Abilita" con dotazione di 30 posti ai fini dell'autorizzazione all'esercizio e 30 posti ai fini dell'accreditamento ubicato in Taranto (TA) alla Via Calamandrei n. 2.

IL DIRIGENTE DELLA STRUTTURA PROPONENTE

Il Dirigente della Sezione

Vista la Legge regionale 4 febbraio 1997, n. 7 – Norme di Organizzazione dell'Amministrazione Regionale;
Vista la Deliberazione G.R. n. 3261 del 28/7/98 e s.m.i.;
Visti gli artt. 4 e 16 del D. Lgs. 165/01 e s.m.i.;
Vista la deliberazione di Giunta Regionale n. 1426 del 4/10/2005;
Visto il Decreto del Presidente della Giunta Regionale 22 febbraio 2008 n. 161;
Vista la Deliberazione di Giunta Regionale n. 1444 del 30 luglio 2008;
Vista la Determinazione del Direttore dell'Area Organizzazione e Riforma dell'Amministrazione n. 9 del 20/04/2015, ad oggetto "riassetto organizzativo dell'Area Politiche per la promozione della salute, delle persone e delle pari opportunità";
Visto il Decreto del Presidente della Giunta Regionale 22 Gennaio 2021, n. 22 "Adozione Atto di Alta Organizzazione. Modello Organizzativo MAIA 2.0" pubblicato sul Bollettino Ufficiale della Regione Puglia n. 15 del 28/01/2021, successivamente modificato ed integrato con Decreto del Presidente della Giunta regionale 10 Febbraio 2021, n. 45;
Vista la Determinazione del Dirigente della Sezione Personale e Organizzazione n. 25 del 28/07/2023 di proroga dell'incarico di direzione del Servizio Strategie e Governo dell'Assistenza alle Persone in condizione di Fragilità- Assistenza Sociosanitaria;
Vista la Deliberazione di Giunta Regionale n. 322 del 07/03/2022 di conferimento dell'incarico di Direzione della Sezione Strategie e Governo dell'Offerta;

In Bari, sulla base dell'istruttoria espletata dai funzionari istruttori, e confermata dal Dirigente di Servizio, presso la sede della Sezione Stategie e Governo dell'Offerta (SGO), riceve la seguente relazione.

La L.R. 2 maggio 2017 n. 9 e smi avente ad oggetto "*Nuova disciplina in materia di autorizzazione alla realizzazione e all'esercizio, all'accreditamento istituzionale e accordi contrattuali delle strutture sanitarie e socio-sanitarie pubbliche e private*", successivamente modificata con L.R. 22 dicembre 2017, n. 65 "*Modifiche alla legge regionale 2 maggio 2017, n. 9 (Nuova disciplina in materia di autorizzazione alla realizzazione e all'esercizio, all'accreditamento istituzionale e accordi contrattuali delle strutture sanitarie e socio-sanitarie pubbliche e private)*", stabilisce:

- all'articolo 8, commi da 1 a 6, che:
"1. Tutti i soggetti che intendono gestire attività sanitaria o socio-sanitaria soggetta ad autorizzazione all'esercizio sono tenuti a presentare domanda alla Regione o al comune.
2. Alla domanda di autorizzazione all'esercizio devono essere allegati il titolo attestante l'agibilità, la dichiarazione sostitutiva di atto di notorietà concernente il possesso dei requisiti, i titoli accademici del responsabile sanitario e tutta la documentazione richiesta dall'ente competente. L'atto di notorietà deve indicare compiutamente il numero e le qualifiche del personale da impegnare nella struttura.
3. Alla Regione compete il rilascio dell'autorizzazione all'esercizio per le strutture sanitarie e socio-sanitarie di cui all'art. 5, comma 1, nonché per i servizi di assistenza territoriale in regime domiciliare e per le attività

di assistenza territoriale in regime domiciliare svolte dalle strutture che erogano prestazioni di assistenza territoriale residenziale, semiresidenziale e ambulatoriale.
4. Al comune compete il rilascio dell'autorizzazione all'esercizio per le strutture sanitarie e socio-sanitarie di cui all'articolo 5, comma 3, punto 3.2.
5. La Regione e il comune, avvalendosi del dipartimento di prevenzione dell'azienda sanitaria locale competente per territorio, eventualmente di concerto con altre strutture competenti nell'ambito dell'attività da autorizzare, verificano l'effettivo rispetto dei requisiti minimi di cui al regolamento regionale o altra specifica normativa e previsione della contrattazione collettiva, nonché di ogni eventuale prescrizione contenuta nell'autorizzazione alla realizzazione. L'accertamento da parte del dipartimento di prevenzione è effettuato entro novanta giorni dalla data di conferimento dell'incarico di verifica.
6. Completato l'iter istruttorio, il dipartimento di prevenzione dell'azienda sanitaria locale inoltra gli atti degli accertamenti e il parere conclusivo alla Regione o al comune competente, che, in caso di esito favorevole, rilasciano l'autorizzazione all'esercizio dell'attività sanitaria o socio-sanitaria entro i successivi sessanta giorni, fatta salva l'interruzione del termine, per non più di trenta giorni e per una sola volta, esclusivamente per la motivata richiesta di documenti che integrino o completino la documentazione presentata e che non siano già nella disponibilità dell'amministrazione, e che questa non possa acquisire autonomamente. Il termine ricomincia a decorrere dalla data di ricezione della documentazione integrativa"

- all'art 24 commi 1, 3 e 4 (Procedure di accreditamento e di verifica dei requisiti) che:
"*1. Le strutture sanitarie e socio-sanitarie, pubbliche e private, autorizzate all'esercizio dell'attività sanitaria, che intendono chiedere l'accreditamento istituzionale, inoltrano la relativa domanda alla competente sezione regionale. Tali strutture, qualora siano già in possesso alla data di entrata in vigore della presente legge della verifica del fabbisogno territoriale e dell'autorizzazione regionale all'esercizio, ottengono l'accreditamento istituzionale su apposita richiesta e previo esito positivo dell'istruttoria di cui ai commi 2, 3, 4, 5 e 6. (OMISSIS)*
2. Le strutture pubbliche e private, gli Istituto di ricovero e cura a carattere scientifico (IRCCS) privati e gli enti ecclesiastici possono richiedere con unica istanza il rilascio dell'autorizzazione all'esercizio e dell'accreditamento istituzionale.
3. Ai fini della concessione dell'accreditamento, il dirigente della sezione regionale competente, verificata la funzionalità della struttura in base agli indirizzi di programmazione regionale come individuati all'atto dell'autorizzazione, in caso di esito positivo, avvia la fase istruttoria entro sessanta giorni dal ricevimento della domanda e chiede la verifica sugli aspetti tecnico-sanitari e il rispetto della disciplina prevista dal CCNL di settore all'Organismo tecnicamente accreditante, il quale trasmette gli esiti entro novanta giorni dal conferimento dell'incarico. Sulla base delle risultanze delle valutazioni effettuate, il dirigente della sezione regionale competente, completata la fase istruttoria e predispone gli atti conseguenti. Gli oneri derivanti dall'attività di verifica sono a carico dei soggetti che richiedono l'accreditamento, secondo tariffe definite dalla Giunta regionale.
4. Il legale rappresentante del soggetto accreditato, fermo restando l'obbligo di cui all'articolo 17, comma 1, entro e non oltre il termine di scadenza di ogni triennio decorrente dalla data di rilascio dell'apposito provvedimento o di riconoscimento per legge dell'accreditamento, rende alla Regione una dichiarazione sostitutiva di atto di notorietà della permanenza del possesso dei requisiti minimi e ulteriori previsti dal regolamento regionale o da altra specifica normativa. Nello stesso termine, il legale rappresentante rende una dichiarazione sostitutiva di atto di notorietà di sussistenza di tutte le condizioni essenziali previste dall'articolo 20, comma 2, ai fini dell'accreditamento istituzionale. L'omessa presentazione delle dichiarazioni sostitutive nel termine previsto, comporta l'applicazione della sanzione pecuniaria stabilita dall'articolo 14, comma 10. Il legale rappresentante del soggetto autorizzato all'esercizio comunica tempestivamente al comune o alla Regione, secondo la competenza stabilita ai sensi dell'articolo 8, e al dipartimento di prevenzione della azienda sanitaria locale territorialmente competente, l'eventuale stato di crisi occupazionale e il dover ricorrere a forme di ammortizzatori sociali, con relazione illustrativa dello stato di crisi e delle misure ad adottarsi. In caso di omessa presentazione della dichiarazione relativa alla sussistenza dei requisiti minimi e ulteriori o di omessa comunicazione prevista dal presente comma, la Regione dispone verifica ispettiva senza

preavviso per l'accertamento dei medesimi e di ogni altro presupposto o condizione ai fini del mantenimento dell'accreditamento istituzionale e della sottostante autorizzazione all'esercizio."

- all'articolo 29, comma 9, che:
"*Nelle more dell'adozione del regolamento di organizzazione interna e di definizione delle modalità operative dell'attività di verifica dell'Organismo tecnicamente accreditante, da adottarsi entro il termine di sessanta giorni dalla data di entrata in vigore della presente legge, il dirigente della sezione regionale competente o il comune, nelle ipotesi di cui all'articolo 28, per la valutazione degli aspetti tecnico- sanitari di cui all'articolo 24, comma 3, si avvale dei dipartimenti di prevenzione delle aziende sanitarie locali, garantendo il rispetto di criteri di rotazione e di appartenenza ad ambiti territoriali aziendali diversi rispetto a quello di ubicazione della struttura da accreditare*".

In data 9/02/2019 è entrato in vigore il R.R. n. 5 del 21/01/2019 ad oggetto "*Regolamento regionale sull'Assistenza residenziale e semiresidenziale per soggetti disabili - Residenza Sanitaria Assistenziale (RSA) per disabili - Centro diurno socioeducativo e riabilitativo per disabili.*" (pubblicato sul B.U.R.P. del 25/1/2019), ove sono confluite diverse tipologie di strutture precedentemente disciplinate dal R.R. n. 4/2007.

Il suddetto R.R. n. 5/2019 prevede:

-all'art. 9 comma 3 (Fabbisogno per l'autorizzazione all'esercizio) che:
"3. In aggiunta rispetto ai parametri di cui al comma 2, sono fatti salvi i seguenti posti letto/posti semiresidenziali:

a) i posti letto/ posti semiresidenziali di RSA ex R.R. n. 3/2005 pubblici già autorizzati all'esercizio o già previsti in atti di programmazione sanitaria regionale;
b) i posti letto/posti semiresidenziali di RSA ex R.R. n. 3/2005 privati già autorizzati all'esercizio;
c) i posti letto di Residenza Socio Sanitaria per disabili ex art. 58 R.R. n. 4/2007 e s.m.i., di Comunità socioriabilitativa ex art. 57 R.R. n. 4/2007 e s.m.i., e di Centri diurni per disabili ex art. 60 R.R. n. 4/2007 e s.m.i. già autorizzati al funzionamento alla data di entrata in vigore del presente regolamento;
d) i posti letto di Residenza Socio Sanitaria per disabili ex art. 58 R.R. n. 4/2007 e s.m.i., di Comunità socioriabilitativa ex art. 57 R.R. n. 4/2007 e s.m.i. e di Centri diurni per disabili ex art. 60 R.R. n. 4/2007 e s.m.i. realizzate dalle AASSLL, dai Comuni o dalle ASP o dai soggetti privati con il contributo dei fondi FESR, della Regione e/o dei Comuni e non ancora autorizzate al funzionamento alla data di entrata in vigore del presente regolamento;
e) i posti letto di Residenza Socio Sanitaria per disabili ex art. 58 R.R. n. 4/2007 e s.m.i., di Comunità socioriabilitativa ex art. 57 R.R. n. 4/2007 e s.m.i. e di Centri diurni per disabili ex art. 60 R.R. n. 4/2007 e s.m.i. che hanno presentato istanza di autorizzazione alla realizzazione o alla ristrutturazione di strutture sanitarie e sociosanitarie con mezzi propri presentate dai privati alla data del 31/12/2017 che all'entrata in vigore del presente regolamento sono state autorizzate ovvero per le quali è decorso, senza diniego, il termine previsto dalla legge per il rilascio."

-art 10 commi 6 e 7 (Fabbisogno per l'accreditamento), che:
"6. Nell'ambito del fabbisogno di Centro diurno disabili di cui al comma 1 rientrano:
a) i posti di Centro diurno socioeducativo e riabilitativo ex art. 60 R.R. n. 4/2007 e s.m.i. pubblici e privati già autorizzati al funzionamento e contrattualizzati con le Aziende Sanitarie Locali alla data di entrata in vigore del presente regolamento, nel limite massimo dei posti contrattualizzati e tenuto conto del tasso di occupazione dei posti contrattualizzati;
b) i posti di Centro diurno ex art. 60 R.R. n. 4/2007 e s.m.i. di cui alla preintesa approvata con DGR n. 330/2018.
1. La restante quota di posti disponibili di Centro diurno su base provinciale, e non oggetto del processo di riconversione di cui al precedente comma 6, ovvero la restante quota di posti disponibili di Centro diurno per disabili riveniente dalla ricognizione di cui all'art. 12.1 lettera b), è assegnata all'esito delle procedure di cui al

successivo art. 12, con le seguenti modalità:
a) il 30% dei predetti posti disponibili sono destinati alle strutture dei DSS in cui si registra un esubero di posti letto già contrattualizzati alla data di entrata in vigore del presente regolamento rispetto al fabbisogno teorico risultante dalla applicazione del criterio del numero degli abitanti. Gli stessi saranno distribuiti, nel limite massimo di un nucleo da n. 30 posti, ai Centri diurni ex art. 60 R.R. n. 4/2007 e s.m.i. pubblici e privati già autorizzate al funzionamento e non contrattualizzati alla data di entrata in vigore del presente regolamento;
b) il restante 70% dei predetti posti disponibili sono destinati alle strutture dei DSS carenti e parzialmente carenti di posti già contrattualizzati alla data di entrata in vigore del presente regolamento rispetto al fabbisogno teorico risultante dalla applicazione del criterio del numero degli abitanti, da distribuirsi in base alla popolazione residente, e sono assegnati ai Centri diurni ex art. 60 R.R. n. 4/2007 e s.m.i. pubblici e privati già autorizzati al funzionamento alla data di entrata in vigore del presente regolamento, nel limite di un nucleo da n. 30 posti, con il seguente ordine di preferenza:

1. *Centro diurno ex art. 60 R.R. n. 4/2007 e s.m.i. non contrattualizzato;*
2. *Centro diurno ex art. 60 R.R. n. 4/2007 e s.m.i. già contrattualizzata*."

- all'art 12.1 lett B (Disposizioni Transitorie), che:

"*b) La giunta regionale, entro 60 giorni dall'entrata in vigore del presente regolamento, approva un atto ricognitivo di tutte le strutture rientranti tra gli autorizzati all'esercizio di cui al comma 3 dell'art. 9 e dei posti di Centro diurno disabili ex art. 60 R.R. n. 4/2007 e s.m.i. rientranti nell'ambito di applicazione dei commi 6 e 7 del precedente art. 10, con l'indicazione: 1) dei posti di Centro diurno disabili ancora disponibili e rientranti nel fabbisogno di accreditamento di cui al comma 1 dell'art.10, da assegnare ai sensi del comma 7 dell'art.10; 2) dei posti letto da assegnare alle strutture ammesse ai finanziamenti di cui all'art. 29 comma 7 della legge regionale n. 9/17 e s.m.i entro la data di entrata in vigore della stessa legge, entro la percentuale pari al 5% dei posti letto di cui alla precedente punto 1.*"

- all'art. 12.5 (norme transitorie per i centri diurni ex art. 60 r.r. 4/2007 e smi contrattualizzati con le aa.ss. ll) che:

1. *"I Centri diurni ex art. 60 R.R. n. 4/2007 e s.m.i. di cui al comma 6 dell'art. 10 devono convertire i posti nel rispetto del fabbisogno di cui ai commi 1 e 2 dell'art. 10 e secondo le previsioni dello stesso comma 6, tenuto conto dei requisiti strutturali, tecnologici ed organizzativi previsti dal presente regolamento.*
2. *A tal fine il processo di conversione, per le strutture di cui al comma 1 del presente articolo, sentite le Associazioni di categoria maggiormente rappresentative a livello regionale, avverrà sulla base dell'atto ricognitivo di cui al punto 12.1 e di apposite preintese da sottoscriversi con ogni singolo erogatore da parte del Direttore del Dipartimento Promozione della Salute, del Benessere sociale e dello Sport per tutti, da approvarsi con atto di Giunta regionale (piano di conversione).*
3. *A far data dall'approvazione del piano di conversione, entro i successivi 30 giorni i singoli erogatori presentano al competente Servizio regionale istanza di conversione dell'autorizzazione all'esercizio e dell'accreditamento, con la specifica indicazione del numero di nuclei di assistenza così come previsti nel piano di conversione.*
4. *L'istanza dovrà contenere in autocertificazione una dichiarazione sostitutiva di atto di notorietà del possesso dei requisiti di cui al presente regolamento qualora già posseduti, ovvero un piano di adeguamento da attuarsi entro i limiti temporali stabiliti nel presente articolo.*
5. *Le strutture di cui al comma 1 devono adeguarsi ai requisiti di cui al presente regolamento nei termini di seguito indicati a far data dalla approvazione del piano di riconversione da parte della Giunta regionale:*
    a. *entro 6 mesi per i requisiti organizzativi e tecnologici minimi e specifici;*
    b. *entro 3 anni per i requisiti strutturali minimi e specifici.*

In deroga al precedente punto b), i Centri diurni ex art. 60 R.R. 4/2007 e smi possono mantenere i requisiti strutturali previsti dalla previgente normativa.

I Centri diurni ex art. 60 R.R. 4/2007 e smi, qualora all'atto della verifica sul possesso dei requisiti non dimostrino di possedere i requisiti strutturali previsti dalla previgente normativa, devono adeguarsi ai requisiti strutturali del presente regolamento, nel rispetto del termine previsto al precedente punto b).

6. *Entro i trenta giorni successivi alla scadenza di ciascuno di tali termini, a pena di decadenza dell'autorizzazione all'esercizio e dell'accreditamento, il responsabile della struttura invia al competente Servizio regionale un'autocertificazione attestante il possesso dei requisiti, ai fini dell'avvio delle attività di verifica.*
7. *La mancata presentazione dell'istanza di conversione dell'autorizzazione all'esercizio e dell'accreditamento deve intendersi quale rinuncia ai sensi e per gli effetti degli articoli 9, comma 4, lett. c) e 26, comma 2, lett.a) L.R. n. 9/2017. Il mancato adeguamento ai requisiti di cui al presente regolamento nei termini indicati nel presente articolo, comporta la revoca dell'autorizzazione e dell'accreditamento ai sensi e per gli effetti degli articoli 14, commi 6 e 8, e 26, commi 2 lett. b) e 3, L.R. n. 9/2017.*
8. *Nel periodo intercorrente tra la data di approvazione del piano di conversione da parte della Giunta regionale alla data di adozione dei provvedimenti regionali di conversione dell'autorizzazione all'esercizio e dell'accreditamento, i Centri diurni ex art. 60 R.R. 4/2007 e smi manterranno il numero e la tipologia di prestazioni per cui sono già autorizzate all'esercizio ed accreditate con le relative tariffe vigenti alla stessa data e le relative quote di compartecipazione.*
9. *Nel periodo intercorrente tra la data di entrata in vigore del presente Regolamento e la data di approvazione, da parte della Giunta Regionale, del piano di riconversione di cui al presente articolo 12.5, le istanze di autorizzazione alla realizzazione per trasformazione, di autorizzazione all'esercizio e/o di accreditamento relative ai Centri diurni ex art. 60 R.R. n. 4/2007 e s.m.i., contrattualizzate con le AASSLL, sono inammissibili."*

Con DGR 25 novembre 2019, n. 2154 ad oggetto "*R.R. n.5/2019-art.12.1 - Atto ricognitivo delle strutture rientranti tra le autorizzate all'esercizio di cui all'art.9,c.3 e dei posti letto/posti rientranti nel fabbisogno di accreditamento di cui all'art.10,c.3 e 4- Posti letto/posti disponibili ai fini del rilascio di nuove autorizzazioni all'esercizio e di accreditamento- APPROVAZIONE SCHEMA DI REGOLAMENTO DI MODIFICA AL R.R.21/01/2019, N.5.*" la Regione approvava:

- l'allegato A, in applicazione dell'art. 12 "*NORME TRANSITORIE*" - punto 12.1 "*DISPOSIZIONI TRANSITORIE*", riportante la ricognizione delle strutture rientranti tra gli autorizzati all'esercizio di cui al comma 3 dell'art. 9 R.R. n. 5/2019; la determinazione dei posti disponibili ai fini di nuove autorizzazioni all'esercizio; le disposizioni generali relative ai posti autorizzabili all'esercizio; i modelli di domanda per le autorizzazioni alla realizzazione e le autorizzazioni all'esercizio predisposti per le autorizzazioni in forma singola o associata;
- l'allegato B, in applicazione dell'art. 12 "*NORME TRANSITORIE" - punto 12.1 "DISPOSIZIONI TRANSITORIE"*, riportante la ricognizione: − dei posti letto/posti di strutture rientranti nella riserva di posti accreditabili di cui ai commi 3 e 4 dell'art. 10 R.R. n. 5/2019 con l'indicazione: a) dei posti letto di RSA e di Centri diurni disabili ancora disponibili, e rientranti nel fabbisogno di accreditamento di cui al comma 1 dell'art.10, da assegnare ai sensi del comma 5 e 7 dell'art.10; (omissis) le indicazioni operative relative ai posti accreditabili; − i modelli di domanda per le conferme delle autorizzazioni all'esercizio e per gli accreditamenti, predisposti per le autorizzazioni e gli accreditamenti in forma singola o associata.

Con la DGR 2154 del 2019 la Regione stabiliva altresì:
In merito alla modalità ed ai termini per la presentazione delle istanze di conferma dell'autorizzazione all'esercizio e di accreditamento:
" *<u>PRESENTAZIONE DELLE ISTANZE</u>*
Tenuto conto che:

- *il termine previsto l'art. 12.6 (9 agosto 2019) ai fini della conferma dell'autorizzazione all'esercizio non è un termine perentorio;*
- *con il presente atto ricognitivo viene indicata la nuova data a decorrere dalla quale le strutture devono presentare relativa istanza;*
- *Il presente atto ricognitivo prevede l'assegnazione di posti ai fini dell'accreditamento,*

ne consegue che i Centri diurni ex art. 60 interessati alla distribuzione dei predetti posti, devono contestualmente richiedere la conferma dell'autorizzazione all'esercizio per i posti già autorizzati al funzionamento e l'accreditamento per max n. 30 posti utilizzando il modello di domanda AUT – ACC – 2 ."

In merito ai requisiti da possedersi all'atto dell'istanza per l'ottenimento della conferma dell'autorizzazione all'esercizio e dell'accreditamento:

"*1. R.R. N. 3/2010 - SEZIONE A - REQUISITI STRUTTURALI GENERALI per espresso rinvio nell'art. 14 del R.R. n. 5/2019 e coincidenti con i requisiti strutturali generali per il Centro diurno per disabili di cui all'art. 4 del R.R. n. 5/2019*
2. R.R. 4/2007 e s.m.i. - REQUISITI STRUTTURALI
art. 36 - requisiti comuni alle strutture
art. 60 - requisiti strutturali
3. R.R. 5/2019 - ART.6 REQUISITI MINIMI PER L'AUTORIZZAZIONE ALL'ESERCIZIO DEL CENTRO DIURNO PER SOGGETTI DISABILI
6.2 requisiti minimi organizzativi del Centro diurno per disabili
4. R.R. 5/2019 - ART.7 REQUISITI SPECIFICI PER L'AUTORIZZAZIONE ALL'ESERCIZIO
7.4 requisiti specifici organizzativi del Centro diurno per disabili;
5. R.R. 16/2019 "DISPOSIZIONI IN MATERIA DI ACCREDITAMENTO - APPROVAZIONE MANUALI DI ACCREDITAMENTO DELLE STRUTTURE SANITARIE E SOCIO-SANITARIE"
Le strutture di cui al presente paragrafo, limitatamente ai posti letto per cui concorrono ai fini dell'accreditamento devono possedere i seguenti requisiti di accreditamento: L'art. 2, ai commi 2 e 4 del R.R. n. 16/2019 prevede:
"2. I Manuali di Accreditamento si applicano alle strutture già accreditate e a quelle per le quali è stata presentata istanza di accreditamento ai sensi e per gli effetti degli articoli 24 e ss., legge regionale 2 maggio 2017 n. 9 e s.m.i., prima della data di entrata in vigore del presente regolamento ed entro il semestre successivo a tale data, nei seguenti tempi e modi:
a) entro sei mesi dalla data di entrata in vigore del presente regolamento, limitatamente alle evidenze previste per la prima fase di "Plan";
b) entro diciotto mesi dalla data di entrata in vigore del presente regolamento, oltre a quelle per la fase precedente, limitatamente alle evidenze previste per la seconda fase di "Do";
c) entro ventiquattro mesi dalla data di entrata in vigore del presente regolamento, oltre a quelle previste per le fasi precedenti, anche le evidenze previste per la terza e quarta fase di "Check" e di "Act" (tutte).
Il possesso dei requisiti ulteriori di accreditamento deve essere attestato dal legale rappresentante della struttura mediante la presentazione entro le scadenze sopra indicate, alla sezione regionale competente ed all'organismo tecnicamente accreditante (OTA), di una dichiarazione sostitutiva di atto di notorietà ai sensi del D.P.R. 445/2000 corredata da una griglia di autovalutazione debitamente compilata e firmata.
…….
3. Le dichiarazioni sostitutive di cui al comma 2 e 3, costituiscono atto preliminare alle verifiche del possesso dei requisiti stabiliti dai Manuali di accreditamento da parte dell'OTA da eseguirsi sulla base del programma di cui all'articolo 3, comma 3 o su apposito incarico della sezione regionale competente nell'ambito del procedimento di accreditamento ai sensi dell'articolo 24 e ss. legge regionale 2 maggio 2017 n. 9 e s.m.i.. 5. Il possesso dei requisiti, attestato alle scadenze stabilite dai commi 2 e 3, costituisce, ai sensi dell'articolo 20, comma 1, legge regionale 2 maggio 2017 n. 9 e s.m.i., condizione necessaria al mantenimento dell'accreditamento, pena revoca- decadenza ai sensi dell'articolo 26, comma 2, lett. b) della medesima legge."

Con Determinazione Dirigenziale n. 684 del 01/08/2014 rilasciata dal Dirigente della Direzione Servizi Sociali e Politiche Giovanili del Comune di Taranto veniva autorizzata al funzionamento il Centro diurno socio-educativo e riabilitativo per disabili (art. 60 Reg. R. n.4/2007) ubicato a Taranto in Via Calamandrei n. 2 con capacità ricettiva di 30 utenti.
Con successiva Determinazione n. 908 del 07/10/2014 del Servizio Politiche di Benessere Sociale e Pari Opportunità della Regione Puglia la predetta struttura veniva iscritta nel Registro delle strutture e dei servizi destinati ai disabili.

In data 24/01/2020 in ottemperanza alle previsioni di cui all'art 10.6 e 12.5 del RR 5 del 2019 il legale rappresentante della Cooperativa Sociale La Solidarietà sottoscriveva preintesa con la Regione Puglia accettando il seguente piano di conversione oggetto delle preintesa:

- Conversione di 30 posti di centro diurno disabili ai fini dell'autorizzazione all'esercizio;
- Conversione di 15 posti di centro diurno disabili ai fini dell'accreditamento così come da tasso di occupazione pubblicato con la DGR n. 2154/2019.

Con pec del 31/01/2020 la Cooperativa Sociale La Solidarietà presentava, facendo seguito alla sottoscrizione delle preintese ed in ottemperanza alle previsioni di cui al RR 5 del 2019 e alla DGR 2154 del 2019, istanza di conferma del predetto atto autorizzativo e di accreditamento allegando la documentazione prevista dalla procedura.

Con DGR 1006 del 2020 (Pubblicata sul BURP n. 103 del 14/07/2020) ad oggetto "*Regolamenti regionali n. 4 e 5 del 2019 — Approvazione preintese - Assegnazione provvisoria di posti autorizzabili ed accreditabili – Indirizzi applicativi alle Aziende Sanitarie Locali*" la Regione assegnava in via provvisoria alla Cooperativa Sociale La Solidarietà, 30 posti concedibili ai fini della conferma dell'autorizzazione e 15 posti concedibili ai fini dell'accreditamento (come da preintesa).

Nella predetta determinazione si stabiliva altresì che "*2. A seguito dell'approvazione del presente provvedimento, in riferimento alle istanze di conferma dell'autorizzazione all'esercizio e di accreditamento presentate dalle strutture sociosanitarie ai sensi delle DGR n. 2153/2019 e DGR n. 2154/2019 e tenuto conto del numero di posti accreditabili indicati nelle tabelle 2, 4, 10 e 11 allegate al presente provvedimento, sarà avviata la fase di verifica dei requisiti strutturali, tecnologici ed organizzativi di cui ai RR 4/2019 e RR 5/2019 mediante disposizione di incarico ai Dipartimenti di Prevenzione. All'esito delle verifiche e a seguito di acquisizione di parere favorevole sul possesso dei predetti requisiti rilasciato dal Dipartimento di prevenzione incaricato, la competente Sezione regionale provvede a rilasciare il provvedimento di conferma dell'autorizzazione all'esercizio e di accreditamento*".

Con successiva DGR 1409 del 12 agosto 2020 ad oggetto "*DGR n. 1006 del 30/06/2020 "Regolamenti regionali n. 4 e 5 del 2019 — Approvazione preintese - Assegnazione provvisoria di posti autorizzabili ed accreditabili – Indirizzi applicativi alle Aziende Sanitarie Locali*" – Modifica ed integrazioni" la Regione confermava alla Cooperativa Sociale La Solidarietà l'assegnazione dei posti già effettuata con la DGR 1006 del 2020.

A seguito dell'approvazione del predetto provvedimento, in riferimento all'istanza di conferma dell'autorizzazione all'esercizio e di accreditamento presentata dalla Cooperativa Sociale La Solidarietà ai sensi delle DGR n. 2154/2019 e tenuto conto del numero di posti accreditabili come assegnati, veniva dato avvio alla fase di verifica dei requisiti strutturali, tecnologici ed organizzativi di cui ai RR 5/2019 mediante disposizione di incarico ai Dipartimenti di Prevenzione delle Asl Taranto e Brindisi (giusta nota di incarico prot. n. AOO 183_4350 del 11/03/2021).

Con Deliberazione della giunta regionale 28 ottobre 2021, n. 1729 (BURP n 139 del 10/11/2021) ad oggetto "*Attuazione dell'art 18 della LR N. 26/2020 - Assegnazione provvisoria dei posti a completamento dei nuclei ai fini dell'accreditamento*" la Regione dava attuazione all'art 18 della LR 26 del 2020 procedendo al completamento dell'accreditamento dei soli nuclei minimi che fossero risultati incompleti nei precedenti atti di assegnazione.

Con la predetta DGR 1729 del 2021 si stabiliva altresì di "*assegnare un termine di 30 giorni decorrente dalla pubblicazione del presente provvedimento entro il quale i legali rappresentanti delle strutture assegnatarie degli ulteriori posti in accreditamento dovranno trasmettere all'indirizzo pec: sociosanitario.regione@pec.rupar.puglia.it la dichiarazione di accettazione degli ulteriori posti assegnati, ovvero rinuncia espressa*".

Con riferimento al Centro disabili di che trattasi con la predetta Deliberazione la Regione provvedeva ad assegnare in via provvisoria e fatta salva l'accettazione nei termini previsti, 15 posti ulteriori in accreditamento oltre ai 15 già assegnati con la precedente DGR 1006 del 2020 e smi.

Con pec del 19/11/2021, acquisita al protocollo al n AOO 183 15623 del 24/11/2021, la struttura accettava gli ulteriori posti assegnati in accreditamento.

Con nota prot. n. AOO 183 782 del 19/01/2022 la Regione comunicava al Dipartimento di Prevenzione della Asl Taranto e Asl Brindisi che "*con DGR 1729 del 28/10/2021 (pubblicata sul BURP n. 139 del 10/11/2021) integrata dalla DGR 2243 del 29/12/2021 è stato aggiornato il numero dei posti ai fini dell'accreditamento. Pertanto il numero dei posti di cui innanzi è il seguente: Posti letti ai fini della conferma dell'autorizzazione all'esercizio: 30; Posti letto ai fini dell'accreditamento: 30*".

Con pec del 23/02/2022, acquisita al protocollo Regione Puglia al n. AOO 183 n. 3888 del 24/02/2023, il Dipartimento di Prevenzione della Asl Taranto inviava nota prot. 33547, con allegata la scheda delle operazioni di verifica, comunicando che: "*In base all'iter istruttorio, l'analisi documentale e a seguito del sopralluogo si ritiene che, LA SOLIDARIETA' SOC. SOC. Centro Diurno – ABILITA ubicata in Taranto Via Calamandrei n.2 – centro diurno disabili, con un nucleo da 30 posti, possieda i requisiti per l'autorizzazione all'esercizio, generali, minimi e specifici previsti dal R.R. n.5/2019*". Inoltre il dipartimento indicava nell'elenco del personale come responsabile sanitario il Dott. Conte Pierguido laureato in medicina e chirurgia iscritto all'albo dei medici della provincia di Taranto n. 1371.

Con pec del 01/09/2023, acquisita al protocollo al n. AOO 183 n. 13132 del 06/09/2023, il Dipartimento di prevenzione della Asl Brindisi, incaricato delle verifiche di accreditamento, attestava che " *(…) a conclusione dell'istruttoria, della verifica dello stato dei luoghi e con la valutazione della documentazione (si allegano le griglie di valutazione riportanti l'esito della verifica), si ritiene che il Centro Diurno Disabili 'La Solidarietà Soc. Coop. Soc' (RR 5/2019), sito alla via Calamandrei civ. 2, Taranto (TA),* ***possieda i requisiti per l'accreditamento istituzionale per un nucleo da 30 utenti***".

VERIFICA AI SENSI DEL D. LGS. 196/03
Garanzie alla riservatezza

La pubblicazione dell'atto all'Albo, salve le garanzie previste dalla legge 241/90 in tema di accesso ai documenti amministrativi, avviene nel rispetto della tutela alla riservatezza dei cittadini, secondo quanto disposto dal D. lgs. n. 196/03 in materia di protezione dei dati personali, nonché dal vigente regolamento regionale n. 5/2006 per il trattamento dei dati sensibili e giudiziari.
Ai fini della pubblicità legale, l'atto destinato alla pubblicazione è redatto in modo da evitare la diffusione di dati personali identificativi non necessari ovvero il riferimento a dati sensibili, qualora tali dati fossero indispensabili per l'adozione dell'atto, essi sono trasferiti in documenti separati, esplicitamente richiamati.

ADEMPIMENTI DI CUI ALLA L.R. 28/01 e successive modificazioni ed integrazioni

Il presente provvedimento non comporta alcun mutamento qualitativo o quantitativo di entrata o di spesa né a carico del Bilancio della Regione né a carico degli Enti per i cui debiti i creditori potrebbero rivalersi sulla Regione e che è escluso ogni ulteriore onere aggiuntivo rispetto a quelli già autorizzati a valere sullo stanziamento previsto dal bilancio regionale.

IL DIRIGENTE RESPONSABILE DELLA SEZIONE STRATEGIE E GOVERNO DELL'OFFERTA

- Sulla base delle risultanze istruttorie innanzi illustrate, che qui si intendono integralmente riportate;

- Viste la sottoscrizione posta in calce al presente provvedimento dal Dirigente del Servizio Strategie e Governo dell'Assistenza alle Persone in condizione di Fragilita'- Assistenza Sociosanitaria;

DETERMINA

Di prendere atto di quanto espresso in narrativa, che costituisce parte integrante e sostanziale del presente atto e che qui si intende integralmente riportato.

- rilasciare, **la conferma dell'autorizzazione all'esercizio** ai sensi dell'art.3, comma 3, lett. c) e dell'art.8 co 3 **e l'accreditamento** ai sensi dell'art 24 della LR 9 del 2017 e ss.mm.ii a

Titolare: Cooperativa Sociale La Solidarietà (P.Iva 01727760736)
Legale Rappresentante: Imperio Michele
Attività: Centro diurno disabili RR 5 del 2019
Sede legale: Via Castrogiovanni n. 1 – Taranto (TA)
Sede operativa: Via Calamandrei n. 2 – Taranto (TA)
Denominazione: Centro diurno socio educativo e riabilitativo "Abilita"
N. posti autorizzati: n. 30
N. posti accreditati: n. 30
Responsabile sanitario: Dott**.** Conte Pierguido nata a (…) il 08/03/1956, laureato in Medicina e Chirurgia presso l'Università Alma Mater Studiorum di Bologna il 16/07/1983, specializzato in Fisioterapia presso l'Università Aldo Moro di Bari il 29/06/1989, iscritto all'Albo dei Medici Chirurghi della Provincia di Taranto al n.1371 dal 03/11/1956.

con la **PRECISAZIONE** che il legale rappresentante della Cooperativa Sociale La Solidarietà entro e non oltre giorni 30 dalla notifica delle presente invii alla Regione:

- la dichiarazione del legale rappresentante della società in merito all'assenza di cause di decadenza dall'autorizzazione all'esercizio ai sensi dell'art. 9 commi 4 e 5 LR n. 9/2017 e di assenza di cause di revoca dell'accreditamento ai sensi degli artt. 20 comma 2 e 26 comma 2 LR n.9/2017
- la dichiarazione di accettazione dell'incarico da parte del Responsabile Sanitario e sull'insussistenza delle cause di inconferibilità ed incompatibilità di cui al d.lgs 8 aprile 2013 n.39
- autocertificazione resa ai sensi del DPR 445/2000 riportante l'elenco del personale impiegato presso il centro diurno disabili con le relative qualifiche professionali, la tipologia di contratto e il debito orario.

e con l'ulteriore precisazione che:

I. In caso di sostituzione del responsabile sanitario, il legale rappresentante della Cooperativa Sociale La Solidarietà è tenuto a comunicare tempestivamente le generalità del nuovo responsabile, documentandone i titoli professionali da questi posseduti e produrre dichiarazione di accettazione dell'incarico ai fini della variazione, ai sensi dell'art. 10, comma 2 della L.R. n. 9/2017 e s.m.i. del relativo provvedimento autorizzativo;
II. la presente autorizzazione si intende valida esclusivamente per i locali cui si riferisce;
III. il legale rappresentante della Cooperativa Sociale La Solidarietà è tenuto al rispetto delle previsioni di cui agli artt.11, 12, 16, 29 comma 2 della L.R. n. 9/2017 e s.m.i.;
IV. ai sensi dell'articolo 6.2 del R.R. n. 5/2019: "*La struttura trasmette annualmente l'elenco della dotazione organica alla competente Sezione regionale opportunamente dettagliato, specificando per ciascun nucleo i nominativi degli operatori, la qualifica professionale, il titolo di studio, la data di assunzione e la tipologia del contratto con il debito orario*".
V. ai sensi dell'art. 16, comma 1 della L.R. n. 9/2017 e s.m.i., "*(…) Il legale rappresentante del soggetto*

autorizzato ha l'obbligo di comunicare immediatamente al comune o alla Regione, secondo la competenza stabilita ai sensi dell'articolo 8, e al dipartimento di prevenzione dell'azienda sanitaria locale territorialmente competente la perdita dei suddetti requisiti minimi o l'instaurarsi di cause di decadenza dell'autorizzazione all'esercizio. Ove possibile, il dipartimento di prevenzione dell'azienda sanitaria locale prescrive specifiche azioni mirate al ripristino della rispondenza ai criteri di legge del soggetto autorizzato. E' facoltà degli organi di vigilanza competenti la richiesta di documenti o di atti di notorietà redatti a cura del responsabile sanitario, comprovanti la permanenza del possesso dei requisiti minimi previsti dal regolamento regionale e attestanti l'assenza di cause di decadenza dell'autorizzazione all'esercizio, con cadenza quinquennale a partire dalla data di rilascio dell'autorizzazione e ogni qualvolta ciò sia, dagli stessi, ritenuto opportuno.";

VI. ai sensi dell'art. 21, comma 4 della L.R. n. 9/2017, "*Le AASSLL non sono obbligate a stipulare i contratti di cui al comma 3 con i soggetti accreditati*."

VII. ai sensi dell'articolo 24, comma 4, Il legale rappresentante del soggetto accreditato, fermo restando l'obbligo di cui all'articolo 17, comma 1, entro e non oltre il termine di scadenza di ogni triennio decorrente dalla data di rilascio dell'apposito provvedimento o di riconoscimento per legge dell'accreditamento, rende alla Regione una dichiarazione sostitutiva di atto di notorietà della permanenza del possesso dei requisiti minimi e ulteriori previsti dal regolamento regionale o da altra specifica normativa. Che nello stesso termine, il legale rappresentante deve rendere, altresì, una dichiarazione sostitutiva di atto di notorietà di sussistenza di tutte le condizioni essenziali previste dall'articolo 20, comma 2, ai fini dell'accreditamento istituzionale; che in caso di omessa presentazione della dichiarazione relativa alla sussistenza dei requisiti minimi e ulteriori o di omessa comunicazione prevista dal presente comma, la Regione dispone verifica ispettiva senza preavviso per l'accertamento dei medesimi e di ogni altro presupposto o condizione ai fini del mantenimento dell'accreditamento istituzionale e della sottostante autorizzazione all'esercizio;

VIII. ai sensi dell'art. 26, comma 1 "*La Regione può verificare in ogni momento la permanenza dei requisiti stabiliti e delle condizioni previste ai fini dell'accreditamento, nonché l'attuazione delle prescrizioni eventualmente adottate con il provvedimento di accreditamento. Per tale attività di verifica si avvale dell'Organismo tecnicamente accreditante".*

di notificare il presente provvedimento:

- Al legale rappresentante della Cooperativa Sociale La Solidarietà lasolidarieta@pec.it
- Al Direttore generale della ASL Taranto direttoregenerale.asl.taranto@pec.rupar.puglia.it
- Al Direttore dell'Area Sociosanitaria della ASL Taranto areasociosanitaria.asl.taranto@pec.rupar.puglia.it
- Al Dipartimento di Prevenzione della ASL Taranto dipartimentoprevenzione.asl.taranto@pec.rupar.puglia.it
- Al Dipartimento di Prevenzione della ASL Brindisi dipartimentoprevenzione@asl.brindisi.it

Il presente provvedimento:

a. sarà pubblicato sul BURP della Regione Puglia ai sensi della Legge Regionale 15 giugno 2023, n. 18;
b. sarà pubblicato all'Albo della Sezione Strategie e Governo dell'Offerta/Albo Telematico (*ove disponibile*);
c. sarà trasmesso in copia conforme all'originale alla Segreteria della Giunta Regionale;
d. sarà trasmesso alla Sezione Comunicazione Istituzionale della Regione Puglia per gli adempimenti di cui all'art. 22 del D. Lgs. n. 33/2013;
e. sarà disponibile nel sito ufficiale della Regione Puglia *(ove disponibile l'albo telematico*);
f. il presente atto, composto da n. 15 facciate, è adottato in originale;
g. viene redatto in forma integrale.

Il presente Provvedimento è direttamente esecutivo.

Firmato digitalmente da:

Funzionario Amministrativo
Andrea Ricco

P.O. Autorizzazione e Accreditamento Strutture Sociosanitarie negli Ambiti Territoriali Brindisi-Lecce-Taranto
Francesca Vantaggiato

Il Dirigente del Servizio Strategie e Governo dell'Assistenza alle Persone in Condizioni di Fragilità - Assistenza Sociosanitaria
Elena Memeo

Il Dirigente della Sezione Strategie e Governo dell'Offerta
Mauro Nicastro

DETERMINAZIONE DEL DIRIGENTE SEZIONE STRATEGIE E GOVERNO DELL'OFFERTA 5 dicembre 2023, n. 396
Art. 7, DGR n. 830/23 - AIR PLS: nomina Referente Regionale delle Cure Primarie pediatriche.

IL DIRIGENTE DELLA STRUTTURA PROPONENTE

IL DIRIGENTE DELLA SEZIONE

- Visti gli articoli 4 e 5 della L.R. n. 7/97;
- Visti gli artt. 4 e 16 del D. Lgs. 165/01;
- Visto l'art. 32 della legge 18 giugno 2009, n. 69 che prevede l'obbligo di sostituire la pubblicazione tradizionale all'Albo Ufficiale con la pubblicazione di documenti digitali sui siti informatici;
- Visto l'art.18 del D.Lgs 196/03 "Codice in materia di protezione dei dati personali";
- Viste le Determinazioni del Direttore dell'Area Politiche per la promozione della Salute delle Persone e delle Pari Opportunità n. 3 del 9/9/2009 e n. 4 dell'11/9/2009;
- Vista la D.G.R. n. 2271 del 31.10.2014 di Organizzazione dei Servizi dell'Area Politiche per la promozione della Salute delle Persone e delle pari Opportunità e la conseguente ratifica con D.P.G.R. n.743 del 12.11.2014 di Organizzazione dei Servizi dell'Area Politiche per la promozione della Salute delle Persone e delle pari Opportunità;
- Vista la D.D. n. 9 del 20.04.2015 del Direttore dell'Area Organizzazione e Riforma dell'Amministrazione di Riassetto organizzativo dell'Area Politiche per la promozione della Salute delle Persone e delle pari Opportunità;
- Visto il DPGR 31 luglio 2015 n. 443 di adozione del modello organizzativo denominato "Modello Ambidestro per l'Innovazione della macchina Amministrativa regionale – MAIA". Approvazione Atto di Alta Organizzazione;
- Vista la Determinazione Dirigenziale n. 29 del 29/9/2020 di conferimento dell'incarico di Dirigente del Servizio "Strategie e Governo dell'Assistenza Ospedaliera";
- Visto il D.P.G.R. n. 22/2021 relativo all'adozione del modello organizzativo denominato "Modello Ambidestro per l'Innovazione della macchina Amministrativa regionale – MAIA 2.0";
- Vista la Deliberazione di Giunta Regionale n. 322 del 07/03/2022, di conferimento delle funzioni di Direzione della Sezione Strategia e Governo dell'Offerta del Dipartimento Promozione della Salute e del Benessere Animale;
- Vista la Determinazione Dirigenziale n. 23 del 24/07/2023 di proroga incarico di direzione del Servizio Strategie e Governo dell'Assistenza Ospedaliera- Gestione Rapporti Convenzionali della Sezione Strategie e Governo dell'Offerta afferente al Dipartimento Promozione della Salute e del Benessere Animale.

IL DIRIGENTE DELLA SEZIONE STRATEGIE E GOVERNO DELL'OFFERTA

Sulla base delle risultanze istruttorie come innanzi illustrate, letta la proposta formulata dal responsabile del procedimento;

Premesso che:

- Con DGR n. 830 del 12/06/2023, in attuazione dell'Accordo Collettivo Nazionale della Pediatria di Libera scelta del 28/04/2022, è stato recepito l'Accordo Integrativo Regionale, pubblicato nel B.U.R.P. n. 63 del 03 luglio 2023, che ha previsto all'art. 7, la figura sanitaria, denominata "Referente Regionale per le Cure Primarie Pediatriche", i cui compiti precipui sono di seguito elencati:

a. E' il referente regionale degli uffici aziendali delle cure primarie pediatriche, coordina le attività degli

uffici della ASL per i compiti previsti dalle leggi regionali n. 25/2006 e n. 26/2006 e s.m.i. e dagli accordi regionali;

b. Cura l'attività di monitoraggio regionale delle attività svolte dal PLS in applicazione degli Accordi nazionali, regionali ed aziendali ai fini della programmazione regionale da parte del Comitato regionale;
c. E' componente di diritto del Comitato regionale ed è referente per la pediatria di libera scelta per la sanità elettronica;
d. Collabora ai fini della istruzione di procedimenti sull'applicazione degli accordi nazionali e regionali.

PRESO ATTO CHE:

- nella seduta del Comitato Permanente Regionale del 15/12/2020, le OO.SS. hanno designato quale referente regionale delle cure primarie pediatriche, ex art. 37 della DGR n. 426 /2011: il Dr. Luigi NIGRI;
- ai sensi dell' art. 7 comma 2, la nomina del Referente Regionale delle cure Primarie pediatriche è correlata alla vigenza dell' AIR;
- nella seduta del Comitato Regionale del 17/11/2023, le OO.SS., a seguito della pubblicazione del nuovo AIR, hanno designato quale referente regionale delle cure primarie pediatriche, ex art. 7 AIR 2023, il Dr. Luigi Nigri.

Accertato che il Dr. Luigi NIGRI è in possesso dei requisisti di cui all'art. 7, così come acquisiti agli atti di questo Servizio, con il presente provvedimento, si dispone, la nomina dello stesso a "Referente Regionale per le Cure Primarie Pediatriche".
La nomina di cui sopra ha la stessa durata e validità dell'Accordo Regionale di cui alla DGR n. 830/2023 ed i relativi accessi, saranno riconosciuti nei termini di cui all'art. 7 co. 3 dell'AIR /2023, reso esecutivo con DGR n. 830/2023.

VERIFICA AI SENSI DEL D.LGS 196/03
Garanzie alla riservatezza

La pubblicazione dell'atto all'albo, salve le garanzie previste dalla legge 241/90 in tema di accesso ai documenti amministrativi, avviene nel rispetto della tutela alla riservatezza dei cittadini, secondo quanto disposto dal Dlgs 196/03 in materia di protezione dei dati personali, nonché dal vigente regolamento regionale n. 5/2006 per il trattamento dei dati sensibili e giudiziari.
Ai fini della pubblicità legale, l'atto destinato alla pubblicazione è redatto in modo da evitare la diffusione di dati personali identificativi non necessari ovvero il riferimento a dati sensibili; qualora tali dati fossero indispensabili per l'adozione dell'atto, essi sono trasferiti in documenti separati, esplicitamente richiamati.

ADEMPIMENTI CONTABILI DI CUI ALLA L.R. N. 118/2011 E SUCCESSIVE MODIFICHE ED INTEGRAZIONI

Il presente provvedimento non comporta alcun mutamento qualitativo o quantitativo di entrata di spesa né a carico del Bilancio della Regione né a carico degli Enti per i cui debiti i creditori potrebbero rivalersi sulla Regione e che è escluso ogni ulteriore onere aggiuntivo rispetto a quelli già autorizzati a valere sullo stanziamento previsto dal bilancio regionale.

DETERMINA

Di prendere atto di quanto espresso in narrativa, che costituisce parte integrante e sostanziale del presente atto e che qui si intende integralmente riportato.

Di nominare:

- il Dr. Luigi NIGRI quale Referente Regionale Cure Primarie Pediatriche ex art. 7 della DGR n. 830 /2023;

Di notificare, per il tramite del Servizio “Strategie e Governo dell’Assistenza Ospedaliera” il presente provvedimento al soggetto nominato;

Il provvedimento viene redatto in forma integrale nel rispetto della tutela alla riservatezza dei cittadini, secondo quanto disposto dal D.lgs. 196/03 ss.mm.ii. in materia di protezione dei dati personali.

Il presente provvedimento:

a. è unicamente formato con mezzi informatici e firmato digitalmente;
b. sarà pubblicato sul Bollettino Ufficiale della Regione Puglia ai sensi della Legge Regionale 15 giugno 2023, n. 18;
c. sarà trasmesso in copia conforme all’originale alla Segreteria della Giunta Regionale;
d. sarà disponibile nel sito ufficiale della Regione Puglia: www.regione.puglia.it;
e. sarà trasmesso in copia all’Assessore alla Sanità e al Benessere Animale;
f. il presente atto, composto da n° 4 facciate, è adottato in originale.

Il presente Provvedimento è direttamente esecutivo.

Firmato digitalmente da:

Funzionario Amministrativo
Gianluca Ranieri

Il Dirigente del Servizio Strategie e Governo dell’Assistenza Ospedaliera-Gestione Rapporti Convenzionali
Vito Carbone

Il Dirigente della Sezione Strategie e Governo dell’Offerta
Mauro Nicastro

DETERMINAZIONE DEL DIRIGENTE SERVIZIO AIA/RIR 7 novembre 2023, n. 433

ID AIA 3442- Società BIWIND S.r.l. - Installazione IPPC 5.3 e 5.4 - Impianto complesso RSU costituito da centro di selezione rifiuti, linea di biostabilizzazione, linea di compostaggio ed annessa discarica di servizio/ soccorso sito in C.da Catenaccio Loc. Masseria Campana Deliceto (FG) - Autorizzazione Integrata Ambientale di cui alla D.D. n. 152 del 03/05/2022 e s.m.i. - Modifica non sostanziale AIA ai sensi art.29-nonies del D.Lgs. n. 152/06 e smi.

La Dirigente *ad interim* del Servizio AIA/RIR

- **Visti** gli articoli 4 e 5 della L.R. 4 febbraio 1997, n. 7;
- **Vista** la Deliberazione G.R. n. 3261 del 28/7/98;
- **Visti** gli artt. 4 e 16 del D.Lgs. n. 165/2001;
- **Visto** l'art. 32 della legge 18 giugno 2009, n. 69;
- **Visto** D.lgs. n. 196/03 e ss.mm.ii. e il Regolamento (UE) 2016/679;
- **Vista** la Delibera di Giunta Regionale n. 767 del 26/04/2011 con cui è stato istituito il Servizio Rischio Industriale;
- **Vista** la Determinazione Dirigenziale n. 22 del 20/10/2014, recante *"Riassetto organizzativo degli uffici dell'Area Politiche per la riqualificazione, la tutela e la sicurezza ambientale e delle opere pubbliche"*, con la quale il Direttore dell'Area Organizzazione e Riforma dell'Amministrazione ha provveduto, tra l'altro, alla ridenominazione dell'Ufficio Inquinamento e Grandi Impianti in Ufficio Autorizzazione Integrata Ambientale e ad assegnarne le funzioni;
- **Visto** il D.P.G.R. n. 22 del 22/01/2021 avente per oggetto "Adozione Atto Alta Organizzazione. Modello Organizzativo "Maia 2.0";
- **Vista** la deliberazione della Giunta regionale 26 aprile 2021 n. 674, avente ad oggetto "Decreto del Presidente della Giunta regionale 22 gennaio 2021, n. 22 "Modello Organizzativo Maia 2.0". Ulteriore proroga degli incarichi di direzione in essere delle Sezioni di Dipartimento della Giunta regionale. Atto di indirizzo al Direttore del Dipartimento Risorse Finanziarie e Strumentali, Personale ed Organizzazione per la ulteriore proroga degli incarichi di direzione in essere dei Servizi delle strutture della Giunta regionale";
- **Vista** la determinazione del Direttore del Dipartimento Risorse Finanziarie e Strumentali, Personale ed Organizzazione 29 aprile 2021, n. 13 con cui si provvedeva alla proroga, fino alla data del 30 giugno 2021, degli incarichi di dirigente di Servizio;
- **Vista** la deliberazione della Giunta regionale 30 settembre 2021, n. 1576 con cui si provvedeva al conferimento dell'incarico di Dirigente ad interim della Sezione Autorizzazione Ambientali alla dott.ssa Antonietta Riccio;
- **Vista** la determinazione del Direttore del Dipartimento Personale ed Organizzazione del 4 novembre 2021, n. 20 con cui si provvedeva al conferimento delle funzioni di dirigente *ad interim* dei Servizi AIA-RIR e VIA- VINCA della Sezione Autorizzazioni Ambientali del Dipartimento Ambiente, Paesaggio e Qualità Urbana alla dott.ssa Antonietta Riccio;
- **Vista** la deliberazione di Giunta regionale del 31 gennaio 2022, n. 56 "Decreto del Presidente della Giunta regionale 22 gennaio 2021, n. 22 "Modello Organizzativo Maia 2.0". Atto di indirizzo al Direttore del Dipartimento Personale e Organizzazione per la ulteriore proroga degli incarichi di direzione in essere dei Servizi delle strutture della Giunta regionale";
- **Vista** la determinazione del Direttore del Dipartimento Personale e Organizzazione del 1° febbraio 2022, n. 17 con cui, in attuazione della deliberazione della Giunta regionale del 31 gennaio 2022, n. 56, si provvedeva alla ulteriore proroga degli incarichi di direzione in essere dei Servizi delle strutture della Giunta regionale in scadenza al 31 gennaio 2022, fino al 28 febbraio 2022;
- **Vista** la deliberazione di Giunta Regionale del 30 ottobre 2023, n. 1470 avente ad oggetto "Attribuzioni funzioni vicarie ad interim della Sezione Autorizzazioni Ambientali, ai sensi dell'articolo 24, comma 5 del Decreto del Presidente della Giunta Regionale 22 gennaio 2021, n. 22";

- **Vista** la determinazione del Direttore del Dipartimento Personale e Organizzazione del 4/03/2022 n. 9 "Conferimento incarichi di direzione dei Servizi delle Sezioni di Dipartimento ai sensi dell'articolo 22, comma 3, del decreto del Presidente della Giunta regionale 22 gennaio 2021 n. 22" con la quale è stata nominata Dirigente ad interim del Servizio AIA RIR con decorrenza dal 1 marzo 2022 l'ing. Luigia Brizzi;
- **Vista** la determinazione dirigenziale n. 75 del 10/03/2022 della Dirigente della Sezione Autorizzazioni Ambientali "Atto di organizzazione interna della Sezione Autorizzazioni Ambientali e Servizi Afferenti";
- **Vista** la Legge Regionale 15 giugno 2023, n. 18 ad oggetto "Ordinamento del Bollettino Ufficiale della Regione Puglia (BURP) e disciplina delle forme e modalità di pubblicazione degli atti";
- **Vista** la D.G.R. 15 settembre 2021, n. 1466 recante l'approvazione della Strategia regionale per la parità di genere, denominata "Agenda di Genere";
- **Vista** la D.G.R. del 03/07/2023 n. 938 recante D.G.R. n. 302/2022 "Valutazione di impatto di genere. Sistema di gestione e di monitoraggio". Revisione degli allegati.

Visti inoltre:

- il Decreto Legislativo n. 152/06 e smi, alla parte seconda Titolo III-BIS "Autorizzazione Integrata Ambientale" disciplina le modalità e le condizioni per il rilascio dell'Autorizzazione Integrata Ambientale (A.I.A.) al fine di attuare a livello comunitario la prevenzione e la riduzione integrate dell'inquinamento per alcune categorie di impianti industriali;
- la Delibera di G.R. n. 1388 del 19 settembre 2006: *"Decreto legislativo 18 febbraio 2005, n. 59. Attuazione integrale della direttiva 96/61/CE relativa alla prevenzione e riduzione integrate dell'inquinamento. Individuazione della "Autorità Competente - Attivazione delle procedure tecnico-amministrative connesse";*
- la Legge n. 241/90 *"Nuove norme in materia di procedimento amministrativo e di diritto di accesso ai documenti amministrativi" e s.m.i.*";
- *la L.R. 14 giugno 2007, n. 17 "Disposizioni in campo ambientale, anche in relazione al decentramento delle funzioni amministrative in materia ambientale";*
- *la L.R. 3 del 12 febbraio 2014 "Esercizio delle funzioni amministrative in materia di Autorizzazione integrata ambientale (AIA) - Rischio di incidenti rilevanti (RIR) - Elenco tecnici competenti in acustica ambientale";*
- la DGRP n. 648 del 05/04/2011 e s.m.i. *"Linee guida per l'individuazione delle modifiche sostanziali ai sensi della parte seconda del D.Lgs. n.152/06 e per l'indicazione dei relativi percorsi procedimentali" e smi;*
- la DGRP n. 672/2016 *"Espressione del parere da parte della Regione Puglia in occasione delle Conferenze dei Servizi nell'ambito di procedimenti volti al rilascio/riesame/aggiornamento di Autorizzazioni Integrate Ambientali (AIA) di competenza statale, ai sensi del Titolo IIIbis del D.lgs. n. 152/06 e smi e art. 10 ai sensi del Titolo I del D.lgs. 152/06 e smi. Parziale rettifica della DGR n. 648 del 05 Aprile 2011";*
- il D. Lgs. n. 46 del 4 marzo 2014 *"Attuazione della direttiva 2010/75/UE relativa alle emissioni industriali (prevenzione e riduzione integrate dell'inquinamento)";*
- il D.M. n. 58 del 6 marzo 2017 "Regolamento recante le modalità, anche contabili, e le tariffe da applicare in relazione alle istruttorie ed ai controlli previsti dal Titolo III - bis della Parte Seconda, nonché i compensi spettanti ai membri della commissione istruttoria di cui all'articolo 8-bis";
- la DGR n. 36 del 12.01.2018 recante "Regolamento recante le modalità, anche contabili, e le tariffe da applicare in relazione alle istruttorie ed ai controlli previsti al l Titolo III-bis della Parte Seconda, nonché ai compensi spettanti ai membri della commissione istruttoria di cui all'articolo 8-bis. Adeguamento regionale ai sensi dell'art. 10 comma 3";
- la Decisione di Esecuzione UE 2018/1147 della Commissione del 10 agosto 2018 che stabilisce le conclusioni sulle migliori tecniche disponibili (BAT) per le installazioni di trattamento dei rifiuti appartenenti alle attività 5.1, 5.3 e 5.5 di cui all'allegato VIII della parte seconda del D.Lgs. 3 aprile 2006, n. 152 e s.m.i.;

Vista la relazione del Servizio, espletata dai funzionari ing. Alessandro Cappucci e ing. Michela Inversi in qualità di Responsabile del Procedimento e così formulata:

RELAZIONE DI SERVIZIO

Dalla documentazione in atti si evince quanto segue.
Il procedimento amministrativo è relativo all'installazione gestita dalla società "BIWIND S.r.l.", sita in in C.da Catenaccio Loc. Masseria Campana nel comune di Deliceto (FG), autorizzata con Determina Dirigenziale n. 151 del 03/05/2022 e successive modifiche ed integrazioni.
Sinteticamente, l'impianto in esame si compone attualmente di:

- impianto di trattamento meccanico-biologico di rifiuti indifferenziati non pericolosi per la biostabilizzazione del rifiuto indifferenziato e la produzione di Frazione Secca Combustibile (FSC) da avviare presso altro impianto all'attività di produzione di Combustibile Solido Secondario (CSS);
- impianto di compostaggio della FORSU e dei residui ligneo-cellulosici per la produzione di Ammendante Compostato Misto disciplinato dal D.lgs. n. 75/2010 e s.m.i. (attività non IPPC ma tecnicamente connessa);
- discarica di servizio composta da primo lotto e secondo lotto di discarica di completamento e relativi sopralzi che risulta esaurita e per la quale sono stati completati i lavori di copertura definitiva ed è stata avviata la gestione post- operativa con Determina n. 343 del 12/10/2022;
- discarica di servizio composta da nuovo bacino di discarica in fase di gestione operativa;
- discarica primo lotto funzionale ex ATO FG5 esaurita e per la quale è stata realizzata la copertura definitiva a seguito di progetto approvato dalla Provincia di Foggia e per la quale la stessa provincia ha comunicato l'esito positivo della verifica ai sensi dell'art.12 commi 2 e 3 del D.lgs. n. 36/2003 e con Determina n. 343 del 12/10/2022 avviata la gestione post-operativa;
- impianto di recupero del biogas per la produzione di energia elettrica a servizio delle discariche esistenti (attività non IPPC ma tecnicamente connessa).

Il presente procedimento amministrativo riguarda la modifica AIA ai sensi dell'art. 29- nonies comma 1 del D.lgs. n. 152/06 s.m.i. per il quale il Gestore ha presentato con nota prot. n. 911/MB del 02/10/2023, acquisita al prot. n. 16657 di pari data, la comunicazione di modifica (ai sensi della DGRP n. 648/2011 e s.m.i.) ai fini della successiva valutazione del carattere di sostanzialità o non sostanzialità da parte dell'Autorità Competente, allegando la seguente documentazione:

- Relazione tecnica di modifica non sostanziale;
- Tavole 8 rev. 03, Tav. 11 rev. 02, Tav. 9bis rev. 0;
- Autorizzazione sismica ex art. 94 del DPR 380/2001 del Servizio Edilizia Sismica della Provincia di Foggia (registro n. 2022/01283/SIS del 15/09/2022) e comunicazione di inizio lavori del 14/10/2022;
- Comunicazione di inizio lavori Comune di Deliceto del 25/07/2022;
- Pagamento oneri istruttori;
- Dichiarazione di autenticità, ai sensi degli artt. 46 e 47 del DPR 28 dicembre 2000, n. 445, delle informazioni contenute nella comunicazione/richiesta resa dal Gestore e tecnico incaricato con allegata copia dei documenti di identità.

A seguito del ricevimento dell'istanza completa, veniva avviato il procedimento ai sensi dell'art. 7 della Legge n. 241/90 e smi con nota prot. n. 17089 del 10/10/2023 del Servizio AIA/RIR con contestuale pubblicazione dell'intero fascicolo telematico sul Portale Ambientale della Regione Puglia.

PROCEDIMENTO AMMINISTRATIVO

Si procede alla ricostruzione dell'iter procedimentale per gli aspetti relativi all'istruttoria AIA:

1. con nota prot. n. 911/MB del 02/10/2023, acquisita al prot. n. 16657 di pari data, BIWIND S.r.l. comunicava le modifiche progettate per l'impianto in oggetto (art. 29-nonies c.1 del D.Lgs. 152/06 e s.m.i.) per la valutazione del carattere di modifica sostanziale o non sostanziale, allegando la seguente documentazione:
    - Relazione tecnica di modifica non sostanziale;
    - Tavole 8 rev. 03, Tav. 11 rev. 02, Tav. 9bis rev. 0;
    - Autorizzazione sismica ex art. 94 del DPR 380/2001 del Servizio Edilizia Sismica della Provincia di Foggia (registro n. 2022/01283/SIS del 15/09/2022) e comunicazione di inizio lavori del 14/10/2022;
    - Comunicazione di inizio lavori Comune di Deliceto del 25/07/2022;
    - Pagamento oneri istruttori
    - Dichiarazione di autenticità, ai sensi degli artt. 46 e 47 del DPR 28 dicembre 2000, n. 445, delle informazioni contenute nella comunicazione/richiesta resa dal Gestore e tecnico incaricato con allegata copia dei documenti di identità.
2. Con nota prot. n. 17089 del 10/10/2023 il Servizio AIA/RIR avviava il procedimento ai sensi dell'art. 7 della Legge n. 241/90 e smi con contestuale pubblicazione dell'intero fascicolo telematico sul Portale Ambientale della Regione Puglia. Nella stessa nota si chiedeva al Gestore di integrare la documentazione tecnica con ulteriori dettagli relativi al capitolo 4 della Relazione tecnica di modifica non sostanziale;
3. Con nota prot. n. 945/MB del 13/10/2023 ed acquisita al prot. n. 17317 del 16/10/2023, il Gestore riscontrava quanto richiesto nella nota prot. n. 17089 del 10/10/2023 del Servizio AIA/RIR, allegando le schede di sicurezza dei reagenti da utilizzare per il funzionamento delle torri di lavaggio con i quantitativi da impiegare, i quantitativi delle acque esauste prodotte dalle torri di lavaggio e il criterio di gestione del loro deposito temporaneo.

Breve descrizione della modifica

Sinteticamente, come descritto nell'istanza, la modifica proposta prevede l'ottimizzazione in fase gestionale dell'impianto e il superamento delle interferenze impiantistiche decise in fase di redazione della progettazione esecutiva del progetto di adeguamento alle BAT di settore. Di seguito si elencano le modifiche oggetto del presente procedimento amministrativo:

- ottimizzazione linee di aspirazione arie esauste per la linea di trattamento Rifiuti Urbani Indifferenziati (RUR);
- modifica della chiusura con capannoni metallici del comparto di trattamento Rifiuti Urbani Indifferenziati (RUR);
- inserimento di ulteriore portone di manovra nel capannone tra le biocelle del comparto di compostaggio;
- predisposizione di serbatoi raccolta acque torri di lavaggio e cisterne per lo stoccaggio dei reagenti;
- tettoie di protezione sui biofiltri.

Si riporta a seguire una sintetica descrizione delle modifiche proposte tratta dalla Relazione tecnica di modifica non sostanziale allegata alla comunicazione di cui alla nota prot. n. 911/MB del 02/10/2023. Il contenuto della Relazione tecnica costituisce, ai sensi e per gli effetti dell'art. 3 della Legge n. 241/1990 e s.m.i., presupposto di fatto essenziale per lo svolgimento dell'istruttoria (restando inteso che la non veridicità, falsa rappresentazione o l'incompletezza delle informazioni fornite nelle dichiarazioni rese dal Gestore possono comportare, a giudizio dell'Autorità Competente, un riesame dell'autorizzazione rilasciata, fatta salva l'adozione delle misure cautelari ricorrendone i presupposti)

<u>Ottimizzazione linee di aspirazione arie esauste per la linea di trattamento Rifiuti Urbani Indifferenziati (RUR)</u>

Le originarie previsioni del progetto di massima approvato con Determina Dirigenziale n. 151/2022 prevedevano

la realizzazione di un unico collettore di aspirazione delle arie dei locali di ricezione pretrattamento e movimentazione, dal quale ripartivano numerosi stacchi di tubazioni e cappe di raccolta che raggiungevano i macchinari di lavorazione ove era più probabile l'emissione di polveri.
Nel progetto esecutivo è stata progettata un'ottimizzazione per migliorare le perdite di carico e quindi garantire l'efficienza dell'aspirazione, prevedendo la realizzazione di due collettori di aspirazione e relative cappe, uno all'interno dell'area di transito ed un altro nei locali di lavorazione.
Per quanto attiene all'aria di insufflazione nelle biocelle di biostabilizzazione, che viene convogliata per il successivo trattamento al biofiltro EDA1, si è previsto di realizzare un collettore di ripresa di aria fresca da convogliare ai plenum di insufflazione dei pavimenti aerati delle biocelle anche in corrispondenza dei due portoni di servizio dei nuovi locali di ricezione e pretrattamento in maniera da efficientare ulteriormente il contenimento in caso di apertura aumentando, se necessario, i ricambi orari dei locali ricezione e pretrattamento.
Al fine di garantire la durabilità nel tempo e preservare dalla corrosione, le nuove tubazioni saranno realizzate in polipropilene sp. 6/8 mm a giunti saldati per la perfetta tenuta, staffaggi in acciaio inox AISI 304 e giunti antivibranti. Tutti i punti di aspirazione, al fine di evitare l'ingresso di corpi estranei, saranno protetti da griglia.
Si riporta in allegato 1 lo stralcio tratto dall'elaborato Tav.11 rev.01 "Planimetria progetto rete impiantistica trattamento arie" e quello tratto dall'elaborato Tav.11 rev.02 "Planimetria progetto rete impiantistica trattamento arie" per meglio chiarire quanto oggetto di modifica rispetto a quanto già autorizzato con Determina Dirigenziale n.151/2002.

<u>Modifica della chiusura con capannoni metallici del comparto di trattamento Rifiuti Urbani Indifferenziati (RUR)</u>

Il progetto approvato con Determina Dirigenziale n. 151/2022 prevedeva la chiusura con capannoni metallici di tutte le aree pavimentate prospicienti la sezione di ricezione e pretrattamento della linea di biostabilizzazione, ove avviene la movimentazione dei rifiuti, nonché la realizzazione di due aree filtro con doppi portoni ad impacchettamento rapido.
La progettazione esecutiva ha dovuto tenere in considerazione tutte le interferenze esistenti, quali linee elettriche interrate di forza motrice ai comparti TMB e compostaggio, fondazioni e strutture esistenti, recinzione di confine con la SP 104, esistente canale di guardia non più attivo - realizzato alla fine degli anni 90 e comunque non interessato dalle aree inondabili. Tali interferenze hanno comportato degli arretramenti dell'allineamento delle nuove strutture dal lato prospiciente la SP 104.
La previsione di posizionamento del portone di uscita lungo la parete prospiciente la SP 104, in ragione della presenza del suddetto fosso e della recinzione di confine, sarebbe risultata non agevole per gli autocarri in manovra, costituendo di fatto un pericolo per le persone e per le stesse strutture in caso di incidente.
Per tali motivi nella fase della progettazione esecutiva sono state apportate le necessarie ottimizzazioni per superare le interferenze sopra richiamate, realizzando un volume tecnico per agevolare l'uscita degli autocarri e riservando spazio da adibire a deposito/magazzino di motori elettrici nuovi e trituratore di scorta come prescritto dall' A.I.A. vigente.
Relativamente al comparto di trattamento meccanico-biologico dei R.U.R., le nuove superfici progettuali soggette a chiusura ed aspirazione mediante capannoni metallici erano pari a 2.065 m^2.
La progettazione esecutiva ha leggermente variato tali superfici, che ora ammontano complessivamente a 2.095 m^2.
Dalle nuove superfici realizzate vengono ricavati due magazzini/depositi di superficie rispettivamente di 57 e 35 m^2 tali magazzini saranno dotati di portone di accesso a battente con guarnizioni di tenuta e non saranno soggetti ad aspirazione, in quanto la presenza di addetti sarà soltanto saltuaria. L'aerazione ed illuminazione di tali locali sarà garantita dall'installazione di finestre apribili delle dimensioni complessive di almeno 1/20 della superficie, e quindi rispettivamente almeno 3 e 2 m^2, garantendo anche la corretta illuminazione naturale e fermo restando l'illuminazione artificiale comunque messa in opera.
Alla stessa maniera le uscite di sicurezza/servizio saranno realizzate con ante a battente con guarnizioni di tenuta.

Le nuove superfici realizzate soggette ad aspirazione ammontano quindi a 2.095 – 57 – 35 = 2.033 m2, a fronte degli originari 2.065 m^2.
Essendo quindi leggermente ridotte le nuove superfici soggette ad aspirazione, non è necessario modificare l'impianto di aspirazione e trattamento aria delle superfici coperte che continua a garantire, così come dimensionato, un minimo di 2,5 ricambi/ora fino ad un massimo di 3, più che sufficienti in considerazione del fatto che tutte le lavorazioni vengono eseguite con mezzi dotati di cabina condizionata e filtrata. In tali calcoli non si è tenuto conto, in quanto non necessario, del beneficio alla quantità di ricambio rinveniente dalle riprese di aria fresca dei ventilatori di insufflazione delle biocelle.
Le acque di pioggia della strada antistante la zona di uscita, al pari di quelle antistanti la zona di ingresso, verranno raccolte in una griglia e da qui collettate all'impianto S1, come originariamente previsto ed approvato.
Si riporta in allegato 1 uno stralcio tratto dall'elaborato grafico Tav.9 bis rev.00 "Lay out nuove coperture" che riporta la modifica progettata rispetto a quanto autorizzato già con Determina Dirigenziale n. 151/2022.

Inserimento portone di manovra nel capannone comparto di compostaggio

Il progetto approvato con Determina Dirigenziale n. 151/2022 prevedeva per la linea di compostaggio il potenziamento del biofiltro EDA3 e l'installazione di una torre di lavaggio. Il posizionamento dei moduli dei biofiltri aggiunti e della torre di lavaggio hanno reso inaccessibile l'area e, in caso di manutenzione straordinaria alla torre di lavaggio, non sarebbe possibile accedere a quella zona impiantistica con una gru, in quanto la viabilità residua (laterale alle biocelle di maturazione) non consente il transito dei mezzi pesanti. Per tale ragione la progettazione esecutiva ha previsto l'inserimento, sul volume di capannone da realizzarsi tra le biocelle del comparto di compostaggio, di un portone a battente da utilizzarsi solamente in caso di manutenzione straordinaria della torre di lavaggio. Il portone a battente progettato sarà dotato di chiusura ermetica con guarnizioni ad hoc, al fine di evitare sempre qualsiasi emissione, seppur modesta, dall'intelaiatura. Alla stessa maniera sarà ricavata nel nuovo portone una uscita di sicurezza dotata di chiusura ermetica con guarnizioni ad hoc.
L'apertura di tale portone avverrebbe, comunque, in condizioni di impianto fermo per manutenzione straordinaria.
Si riporta in allegato 1 uno stralcio tratto dall'elaborato grafico Tav.9 bis rev.00 "Lay out nuove coperture" che riporta la modifica progettata rispetto a quanto già autorizzato con Determina Dirigenziale n. 151/2022.

Serbatoi acque torri di lavaggio e cisterne dei reagenti

Il progetto approvato con la D.D. n. 151/2022 non contempla, in prossimità delle torri di lavaggio, i serbatoi per la raccolta dell'acqua di lavaggio esausta e i tank per lo stoccaggio dei reagenti necessari per il corretto funzionamento degli scrubber.
E' pertanto prevista in prossimità delle torri di lavaggio, la presenza di un serbatoio in polietilene da 10.000 litri per la raccolta e stoccaggio prima dello smaltimento dell'acqua di lavaggio esausta (EER presunto 161002) e di tank, ognuno da 1.000 litri, per lo stoccaggio di acido solforico, soda caustica e ipoclorito di sodio necessari per il funzionamento delle torri di lavaggio.
Sulla base delle informazioni fornite dal gestore si prevede il consumo dei seguenti reagenti chimici nell'ambito dei processi di trattamento:

Tipo di reagente chimico	Zona di utilizzo nel processo produttivo	Quantitativi annui stimati (t/anno)
Acido solforico al 30%	Torre di lavaggio TMB doppio stadio	4.000
	Torre di lavaggio compostaggio singolo stadio	4.000
Soda caustica al 28/30%	Torre di lavaggio TMB doppio stadio	6.000
Ipoclorito di sodio 14/15%	Torre di lavaggio TMB doppio stadio	8.000

Inoltre si prevede la produzione dei seguenti rifiuti che vanno ad aggiungersi a quelli già elencati nella tabella

di cui al paragrafo 8.7 del documento tecnico allegato alla D.D. n. 151/2022:

Codice EER	Descrizione	Provenienza	Modalità di stoccaggio/ identificativo area	Destinazione	Produzione max stimata (t/anno)
161002	Acque esauste da torri di lavaggio	Linea trattamento RUR e linea compostaggio	Serbatoi/ D19	impianti di depurazione esterni	60.000

I serbatoi di stoccaggio dell'acqua di lavaggio (da 10.000 litri) saranno realizzati in polietilene e posti in una vasca di contenimento in polipropilene da 10.000 litri. Negli stralci figure 5 e 6 (in allegato 1) estratti dall'elaborato grafico Tav. 08 rev. 3 "Planimetria di progetto: Aree Stoccaggio Rifiuti, MPS e Materie Prime", sono state inserite a fianco delle torri di lavaggio le due aree identificate con la sigla D19 dove saranno installati i serbatoi di stoccaggio delle acque esauste degli scrubber che saranno gestite in regime di deposito temporaneo secondo l'art. 185 bis del D. Lgs. 152/06 e s.m.i..
I reagenti invece saranno depositati in serbatoi cubici (tank) di lato un metro circa in polietilene con struttura di rinforzo in acciaio, il tutto vincolato su pallet in legno e poggiato su vasca di contenimento da almeno 1.000 litri, sufficiente a contenere almeno un terzo dei volumi poggiati e non inferiore alla capienza del serbatoio più grande. I tank installati all'esterno saranno dotati di tettoia di protezione dalle intemperie.
Negli stralci figure 5 e 6 (in allegato 1) estratti dall'elaborato grafico Tav. 08 rev. 3 "Planimetria di progetto: Aree Stoccaggio Rifiuti, MPS e Materie Prime", sono state inserite a fianco delle torri di lavaggio e nel magazzino 1 le aree identificate con la sigla MP5 dove saranno installati i tank per i reagenti.

Tettoie a protezione dei biofiltri

Per il controllo dell'umidità dei biofiltri si prevede di installare una tettoia sui letti filtranti al fine di evitare la bagnatura incontrollata del materiale biofiltrante in caso di pioggia.
Tale protezione sarà realizzata con telaio in acciaio sormontato da un telo in polietilene, molto leggero e facilmente rimuovibile in caso di manutenzione/sostituzione del letto filtrante. La copertura a realizzarsi sarà sollevata di almeno 2 metri rispetto alle pareti del biofiltro in maniera tale da non costituire intralcio agli operatori addetti ai campionamenti. Così facendo sarà garantita sempre l'umidità ottimale dei letti filtranti regolata da sonde di umidità e impianto di bagnatura automatico.

VALUTAZIONI IN MERITO ALLA SOSTANZIALITÀ O NON SOSTANZIALITÀ DELL'INTERVENTO
Premesso che:

- Il D.Lgs. n. 152/2006 e s.m.i., alla parte seconda Titolo III-bis "Autorizzazione Integrata Ambientale" disciplina le modalità e le condizioni per il rilascio dell'Autorizzazione Integrata Ambientale al fine di attuare a livello comunitario la prevenzione e la riduzione integrate dell'inquinamento per alcune categorie di impianti industriali;
- il D.Lgs. n. 152/2006 e s.m.i. all'art.29-*nonies* comma 1 "*Modifica degli impianti o variazione del gestore"* stabilisce che *"Il gestore comunica all'autorità competente le modifiche progettate dell'impianto, come definite dall'articolo 5, comma 1, lettera l). L'autorità competente, ove lo ritenga necessario, aggiorna l'autorizzazione integrata ambientale o le relative condizioni, ovvero, se rileva che le modifiche progettate sono sostanziali ai sensi dell'articolo 5, comma 1, lettera l-bis), ne dà notizia al gestore entro sessanta giorni dal ricevimento della comunicazione ai fini degli adempimenti di cui al comma 2 del presente articolo. Decorso tale termine, il gestore può procedere alla realizzazione delle modifiche comunicate.*";
- la Deliberazione della Giunta Regionale n. 648 del 05/04/2011 "Linee guida per l'individuazione delle modifiche sostanziali ai sensi della parte seconda del D.Lgs. n. 152/06 e s.m.i. e per l'indicazione dei

relativi percorsi procedimentali" disciplina il coordinamento fra la disciplina AIA e la disciplina specifica della VIA, nell'ambito di modifiche proposte dal Gestore di impianti soggetti ad autorizzazione integrata ambientale;

Visto che:

- il progetto di adeguamento alle BAT di settore dell'impianto in questione è stato già sottoposto a procedura di verifica preliminare presso la Provincia di Foggia.

La modifica proposta dal Gestore può ritenersi di carattere non sostanziale in quanto:

- non risponde ai requisiti indicati all'art. 5 comma 1 lettera l-bis del D.Lgs. n. 152/2006 e s.m.i.;
- non prevede variazioni del ciclo produttivo
- interessa l'attuale perimetro dell'impianto;
- le fasi del ciclo produttivo rimangono invariate
- il quadro complessivo delle emissioni in atmosfera e degli scarichi non subisce variazioni;
- non è soggetta a VIA (Verifica di Assoggettabilità a VIA e/o VIA), di cui alla Parte Seconda del D.lgs. n. 152/2006 e ss. mm. ii.;
- non sono previsti incrementi della capacità produttiva dell'attività IPPC;
- non comporta l'incremento di una delle grandezze oggetto della soglia;
- non prevede l'introduzione di nuovi codici EER di rifiuti trattati e già autorizzati;

Sulla base dell'istruttoria di cui sopra, si propone l'adozione del presente provvedimento di aggiornamento AIA per modifica non sostanziale per i seguenti interventi:

- ottimizzazione linee di aspirazione arie esauste per la linea di trattamento Rifiuti Urbani Indifferenziati (RUR);
- modifica della chiusura con capannoni metallici del comparto di trattamento Rifiuti Urbani Indifferenziati (RUR);
- inserimento di ulteriore portone di manovra nel capannone tra le biocelle del comparto di compostaggio;
- predisposizione di serbatoi raccolta acque torri di lavaggio e cisterne per lo stoccaggio dei reagenti;
- tettoie di protezione sui biofiltri.

Si ritiene di dover confermare le prescrizioni riportate nei provvedimenti già adottati con Determinazione Dirigenziale n. 151 del 03/05/2022 e s.m.i., con l'aggiunta delle seguenti.
Considerato che la tabella 8.7 del documento tecnico allegato alla D.D. n. 151/2022 è integrata con quanto riportato di seguito, inoltre diversamente da quanto previsto dalla prescrizione n.113 del documento tecnico allegato alla D.D. n. 151/2022, per il deposito temporaneo delle acque esauste delle torri di lavaggio, il gestore intende utilizzare il criterio quantitativo di cui all'art.185 bis comma 2 lett.b del D.lgs. n. 152/06:

Codice EER	Descrizione	Provenienza	Modalità di stoccaggio/ identificativo area	Destinazione	Produzione max stimata (t/anno)
161002	Acque esauste da torri di lavaggio	Linea trattamento RUR e linea compostaggio	Serbatoi/ D19	impianti di depurazione esterni	60.000

Si prescrive che il gestore provveda, entro 30 giorni dal provvedimento di modifica, all'aggiornamento del Piano di Monitoraggio e Controllo per l'approvazione da parte di ARPA Puglia DAP Foggia e successiva presa d'atto da parte dell'Autorità Competente. Si ritiene infatti, come anche previsto dalla DGR n. 672/2016 che tale modifica possa essere concordata con un semplice carteggio tra ARPA e il Gestore, senza l'avvio di alcun procedimento.

Si prende atto dell'utilizzo dei seguenti reagenti chimici nell'ambito dei processi di trattamento:

Tipo di reagente chimico	Zona di utilizzo nel processo produttivo	Quantitativi annui stimati (t/anno)
Acido solforico al 30%	Torre di lavaggio TMB doppio stadio	4.000
	Torre di lavaggio compostaggio singolo stadio	4.000
Soda caustica al 28/30%	Torre di lavaggio TMB doppio stadio	6.000
Ipoclorito di sodio 14/15%	Torre di lavaggio TMB doppio stadio	8.000

Per l'utilizzo di reagenti chimici dovranno essere rispettate le seguenti prescrizioni:

- il gestore provveda, entro 30 giorni dal provvedimento di modifica, all'aggiornamento del Piano di Monitoraggio e Controllo per l'approvazione da parte di ARPA Puglia DAP Foggia e successiva presa d'atto da parte dell'Autorità Competente;
- per l'utilizzo dei reagenti e stoccaggio deve essere osservato quanto specificamente previsto dalle norme di settore (sicurezza e salute nei luoghi di lavoro, prevenzione incendi, ecc.);
- devono essere rese disponibili nei luoghi di utilizzo le schede di sicurezza;
- lo stoccaggio deve essere realizzato attenendosi scrupolosamente alle indicazioni contenute nelle schede di sicurezza e deve essere effettuato in condizioni di sicurezza in modo da limitare le emissioni e confinare eventuali sversamenti;
- i reagenti devono essere stoccati separatamente per comportamento agli effetti di un incendio. Ogni recipiente deve essere etichettato in modo da rendere immediatamente evidente la natura e la composizione chimica della sostanza contenuta e facilitare il successivo smaltimento.
- i contenitori dove viene effettuato lo stoccaggio dei reagenti devono essere preservati dall'azione degli agenti atmosferici e deve essere impedito che eventuali perdite possano defluire in corpi recettori superficiali e/o profondi (in particolare terreno, pozzi, ecc.);
- tutti i contenitori dei reagenti devono possedere adeguati requisiti di resistenza in relazione alle proprietà chimico-fisiche e alle caratteristiche del contenuto e devono essere opportunamente contrassegnati con etichette o targhe, ben visibili per dimensioni e collocazione. Tali recipienti, oltre ad essere provvisti di idonee chiusure per impedire la fuoriuscita del contenuto, devono essere dotati di dispositivi atti a rendere sicure ed agevoli le operazioni di riempimento, svuotamento e movimentazione. Periodicamente, deve essere verificata l'integrità dei contenitori per evitare perdite e diffusioni di sostanze pericolose nell'ambiente.

Tutto quanto sopra esposto, si sottopone al Dirigente del Servizio per il provvedimento di competenza che riterrà più opportuno adottare.

VERIFICA AI SENSI DEL REGOLAMENTO (UE) 2016/679

Garanzie alla riservatezza

La pubblicazione dell'atto all'Albo pretorio on-line, salve le garanzie previste dalla Legge n. 241/1990 e dal D.Lgs. n. 33/2013 in tema di accesso ai documenti amministrativi, avviene nel rispetto della tutela della riservatezza dei cittadini secondo quanto disposto dal Regolamento (UE) 2016/679 in materia di protezione dei dati personali, nonché dal D.lgs. n. 196/2003 e dal D.lgs. n. 101/2018 e s.m.i, e dal vigente Regolamento Regionale n. 5/2006 per il trattamento dei dati sensibili e giudiziari, per quanto applicabile.

Ai fini della pubblicità legale, il presente provvedimento è stato redatto in modo da evitare la diffusione di dati personali identificativi non necessari ovvero il riferimento alle particolari categorie di dati previste dagli articoli 9 e 10 del Regolamento (UE) innanzi richiamato; qualora tali dati fossero indispensabili per l'adozione dell'atto, essi sono trasferiti in documenti separati, esplicitamente richiamati.

Adempimenti contabili ai sensi del D.Lgs. n. 118/2011 e ss.mm.ii.

Il presente Provvedimento non comporta implicazioni di natura finanziaria sia di entrata che di spesa e dallo

stesso non deriva alcun onere a carico del bilancio regionale.

DETERMINA

Di prendere atto di quanto espresso in narrativa, che costituisce parte integrante e sostanziale del presente atto e che qui si intende integralmente riportato.

Di qualificare non sostanziale, ai sensi dell'art.29 - nonies del D.Lgs. n. 152/06 e smi e della DGR n. 648/2011, le seguenti modifiche:

- ottimizzazione linee di aspirazione arie esauste per la linea di trattamento Rifiuti Urbani Indifferenziati (RUR);
- modifica della chiusura con capannoni metallici del comparto di trattamento Rifiuti Urbani Indifferenziati (RUR);
- inserimento di ulteriore portone di manovra nel capannone tra le biocelle del comparto di compostaggio;
- predisposizione di serbatoi raccolta acque torri di lavaggio e cisterne per lo stoccaggio dei reagenti;
- tettoie di protezione sui biofiltri.

Di confermare le prescrizioni riportate nel provvedimentio già adottato con Determinazione Dirigenziale n. 151 del 03/05/2022 e s.m.i., con l'aggiunta delle seguenti:

1. entro 30 giorni dal provvedimento di modifica, il gestore dovrà provvedere all'aggiornamento del Piano di Monitoraggio e Controllo alle modifiche approvate, inviandolo ad ARPA Puglia DAP Foggia per l'approvazione a cui farà seguito la successiva presa d'atto da parte dell'Autorità Competente;
2. per l'utilizzo dei reagenti e stoccaggio deve essere osservato quanto specificamente previsto dalle norme di settore (sicurezza e salute nei luoghi di lavoro, prevenzione incendi, ecc.), devono essere rese disponibili nei luoghi di utilizzo le schede di sicurezza;
3. lo stoccaggio dei reagenti deve essere realizzato attenendosi scrupolosamente alle indicazioni contenute nelle schede di sicurezza e deve essere effettuato in condizioni di sicurezza in modo da limitare le emissioni e confinare eventuali sversamenti;
4. i reagenti devono essere stoccati separatamente per comportamento agli effetti di un incendio. Ogni recipiente deve essere etichettato in modo da rendere immediatamente evidente la natura e la composizione chimica della sostanza contenuta e facilitare il successivo smaltimento.
5. i contenitori dove viene effettuato lo stoccaggio dei reagenti devono essere preservati dall'azione degli agenti atmosferici e deve essere impedito che eventuali perdite possano defluire in corpi recettori superficiali e/o profondi (in particolare terreno, pozzi, ecc.);
6. tutti i contenitori dei reagenti devono possedere adeguati requisiti di resistenza in relazione alle proprietà chimico-fisiche e alle caratteristiche del contenuto e devono essere opportunamente contrassegnati con etichette o targhe, ben visibili per dimensioni e collocazione. Tali recipienti, oltre ad essere provvisti di idonee chiusure per impedire la fuoriuscita del contenuto, devono essere dotati di dispositivi atti a rendere sicure ed agevoli le operazioni di riempimento, svuotamento e movimentazione. Periodicamente, deve essere verificata l'integrità dei contenitori per evitare perdite e diffusioni di sostanze pericolose nell'ambiente.

Di stabilire che:

- l'istruttoria del presente provvedimento è stata espletata esclusivamente in relazione alla modifica oggetto di comunicazione da parte del Gestore;
- il Gestore deve rispettare tutte le prescrizioni impartite con la Determina Dirigenziale D.D. n. 151 del 03/05/2022 e ulteriori aggiornamenti di cui al presente provvedimento;

- il presente provvedimento non esonera il Gestore dal conseguimento di altre autorizzazioni o provvedimenti, previsti dalla normativa vigente per la realizzazione e l'esercizio dell'impianto, di competenza di enti non intervenuti nel procedimento;

Di precisare che, tenuto conto che la presente è un aggiornamento per modifica, il termine di validità dell'Autorizzazione resta quello fissato dalla Autorizzazione Integrata Ambientale con la Determina Dirigenziale D.D. n. 151 del 03/05/2022.

Di precisare che per ogni eventuale ulteriore modifica impiantistica, il Gestore dovrà trasmettere all'Autorità Competente la comunicazione/richiesta di autorizzazione secondo le modalità disciplinate dalla DGRP n. 648 del 05/04/2011 e smi "Linee guida per l'individuazione delle modifiche sostanziali ai sensi della parte seconda del D.Lgs. n. 152/06 e per l'indicazione dei relativi percorsi procedimentali";

Di prendere atto che il Gestore ha trasmesso il pagamento della tariffa istruttoria determinata ai sensi della DGR n. 36 del 12/01/2018.

Di notificare il presente provvedimento, a cura del Servizio AIA-RIR, al Proponente
BIWIND S.r.l. biwind@pec.it.

Di trasmettere il presente provvedimento all'ARPA Puglia Direzione Scientifica, all'ARPA Puglia Dipartimento Provinciale di FG, all'Agenzia Territoriale della Regione Puglia per il Servizio di Gestione dei Rifiuti, al Servizio Gestione Rifiuti e Bonifiche, alla Provincia di Foggia, al Dipartimento Ambiente, Paesaggio e Qualità Urbana.

Il presente provvedimento:

- è redatto in unico originale e n. 5 allegati:

"Allegato 1: stralci di elaborati grafici richiamati nella relazione istruttoria"
"Allegato 2: TAV11 rev2 - Planimetria dettaglio linea trattamento arie"
"Allegato 3: TAV 9 bis - Lay Out Nuove Coperture"
"Allegato 4: TAV08 rev3 - Planimetria generale impianto progetto con zone deposito rifiuti e MPS"
"Allegato 5: Relazione tecnica di modifica non sostanziale"

- è pubblicato all'Albo Telematico del sito www.regione.puglia.it per un periodo pari almeno dieci giorni, ai sensi dell'art. 7 ed 8 del L.R. n. 15/2008 e per gli effetti di cui al comma 3 art. 20 DPGR n. 22/2021;
- è trasmesso al Segretariato della Giunta Regionale, ai sensi dell'art. 6 comma quinto della L.R. n. 7/97 e del Decreto del Presidente della G.R. n. 22/2021;
- sarà pubblicato sul sito ufficiale della Regione Puglia, www.regione.puglia.it, Sezione Trasparenza, Provvedimenti dirigenti;
- sarà pubblicato sul BURP.

Ai sensi dell'art. 3 comma 4 della L. n. 241/90 e smi, avverso il presente provvedimento potrà essere presentato ricorso giurisdizionale al Tribunale Amministrativo Regionale entro 60 giorni (sessanta) dalla data di pubblicazione sul BURP, ovvero ricorso straordinario al Presidente della Repubblica entro 120 (centoventi) giorni.
Si attesta che:

- il procedimento istruttorio è stato espletato nel rispetto della normativa nazionale e regionale vigente e che il presente schema di determinazione è conforme alle risultanze istruttorie;
- il presente documento è stato sottoposto a verifica per la tutela dei dati personali secondo la normativa vigente.

Il presente Provvedimento è direttamente esecutivo.

Firmato digitalmente da:

Il Funzionario Istruttore
Alessandro Cappucci

P.O. Coordinamento A.I.A
Michela Inversi

Il Dirigente del Servizio AIA/RIR
Luigia Brizzi

REGIONE PUGLIA

DIPARTIMENTO AMBIENTE, PAESAGGIO E QUALITA' URBANA
SEZIONE AUTORIZZAZIONI AMBIENTALI
Servizio AIA-RIR

ALLEGATO 1

Stralci di elaborati grafici richiamati nella relazione istruttoria



Fig.1 - stralcio estratto da Tav.11 rev.01 "Planimetria progetto rete impiantistica trattamento arie"

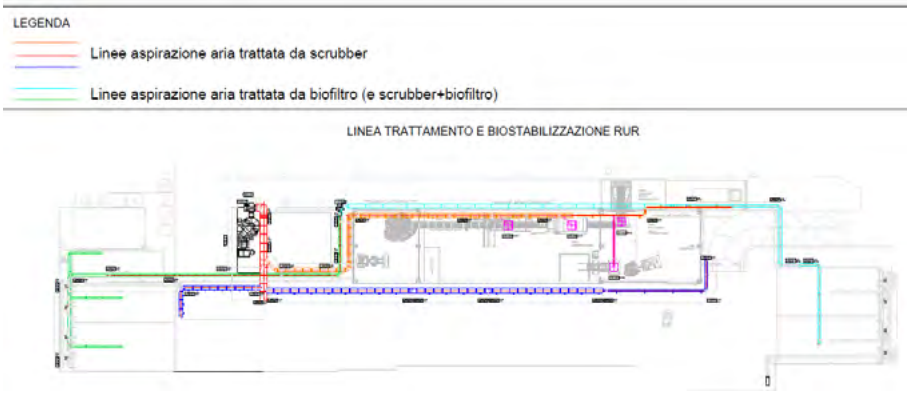

Fig.2 - stralcio estratto da Tav.11 rev.02 "Planimetria progetto rete impiantistica trattamento arie"

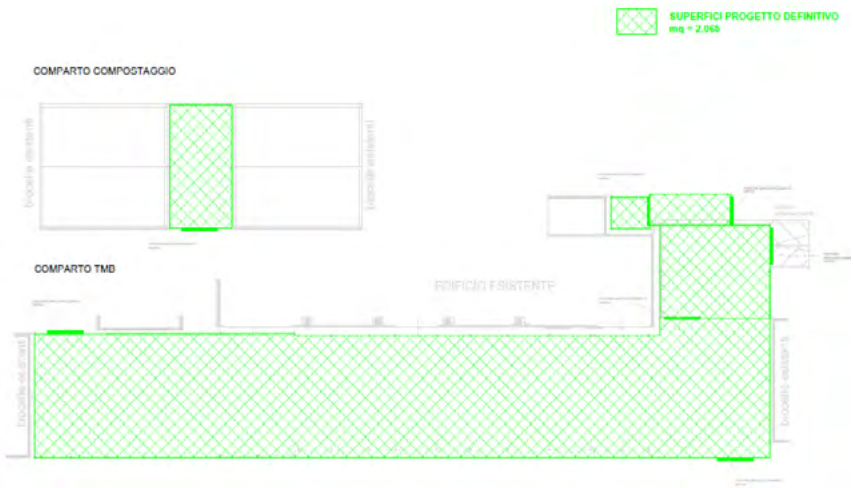

Fig.3 - stralcio estratto da Tav.9 bis rev.00 "Lay out nuove coperture" – Progetto approvato con DD 151/2002



Fig.4 - stralcio estratto da Tav.9 bis rev.00 "Lay out nuove coperture" – Progetto oggetto di modifica

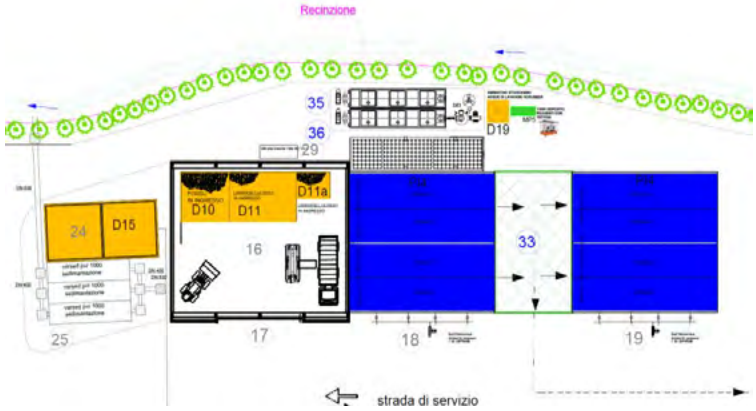

Fig.5 - stralcio estratto da Tav. 08 rev. 3 "Planimetria di progetto: Aree Stoccaggio Rifiuti , MPS e Materie Prime" – Linea di Compostaggio

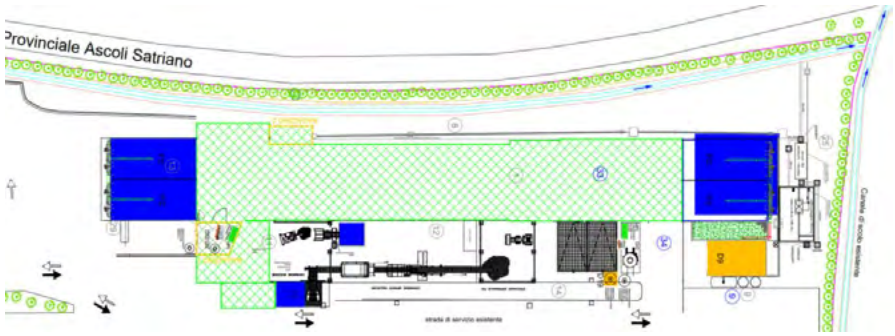

Fig.6 - stralcio estratto da Tav. 08 rev. 3 "Planimetria di progetto: Aree Stoccaggio Rifiuti , MPS e Materie Prime" – Linea RUR

COMUNE DI DELICETO
Provincia di Foggia

REGIONE PUGLIA

IMPIANTO COMPLESSO DI TRATTAMENTO E SMALTIMENTO RIFIUTI NON PERICOLOSI A SERVIZIO DELL' EX BACINO FG/5
Contrada Catenaccio, Località "Masseria Campana" - DELICETO (FG)

OGGETTO
ISTANZA DI RIESAME CON VALENZA DI RINNOVO E MODIFICA SOSTANZIALE DELL' A.I.A.
ai sensi dell'art. 29-octies e dell'art. 29-nonies del D.Lgs 152/2006 e s.m.i.

PROGETTO:
PROGETTO DI MODIFICA SOSTANZIALE DELL'A.I.A. PER ADEGUAMENTO ALLE B.A.T. DI SETTORE
Impianto sito in Contrada Catenaccio, Località "Masseria Campana" nel Comune di DELICETO (FG)

TITOLO DOCUMENTO

TAV.11 - PLANIMETRIA DI PROGETTO - RETE IMPIANTISTICA TRATTAMENTO ARIE

REV.	TITOLO	SCALA	DATA
02	Revisione02	1:250	Settembre 2023
01	Revisione01	1:250	Giugno 2020
00	Prima emissione	1:250	Novembre 2019

REDAZIONE		COMMITTENTE	
MULTISERVICE FAST S.r.l.			
I TECNICI	TIMBRO E FIRMA	ILLEGALE RAPPR.	TIMBRO E FIRMA
Dott. Ing. Maurizio Bonassisa (BIWIND s.r.l.)		Ing. Maurizio Bonassisa	BIWIND S.r.l.
Dott. Geol. Vincenzo Scarola (MULTISERVICE FAST S.r.l.)			

LEGENDA

Linee aspirazione aria trattata da scrubber

Linee aspirazione aria trattata da biofiltro (e scrubber+biofiltro)

LINEA TRATTAMENTO E BIOSTABILIZZAZIONE RUR

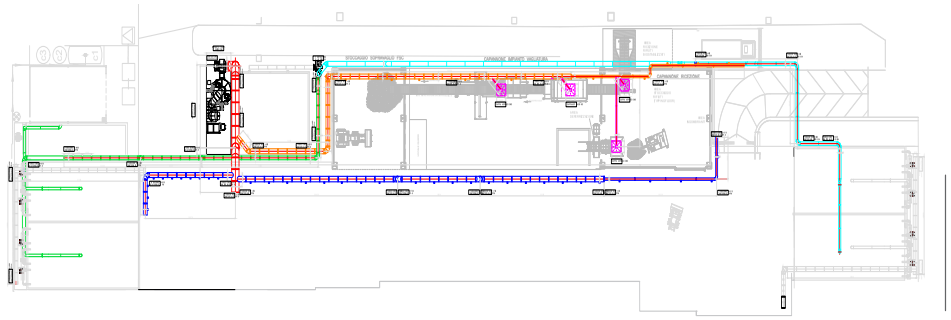

LINEA COMPOSTAGGIO FORSU

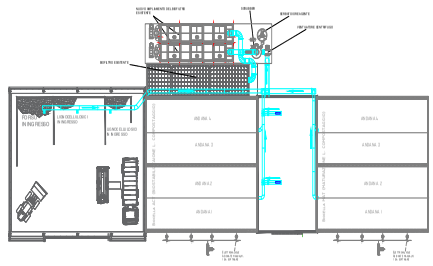


SUPERFICI PROGETTO ESECUTIVO
INCLUSI I MAGAZZINI 1-2
mq = 2.095
MAGAZZINO 1
mq = 57
MAGAZZINO 2
mq = 35
MAGAZZINO 1
MAGAZZINO 2
EDIFICIO ESISTENTE
COMPARTO COMPOSTAGGIO
COMPARTO TMB
biocelle esistenti
SUPERFICI PROGETTO DEFINITIVO
mq = 2.065
EDIFICIO ESISTENTE
COMPARTO COMPOSTAGGIO
COMPARTO TMB
biocelle esistenti
REGIONE PUGLIA
COMUNE DI DELICETO
Provincia di Foggia
IMPIANTO COMPLESSO DI TRATTAMENTO E SMALTIMENTO RIFIUTI NON PERICOLOSI A SERVIZIO DELL'ER BACINO FG/5
Contrada Catenaccio, Località "Masseria Campana" - DELICETO (FG)
OGGETTO:
ISTANZA DI RIESAME CON VALENZA DI RINNOVO E MODIFICA SOSTANZIALE DELL'A.I.A.
PROGETTO:
PROGETTO DI MODIFICA SOSTANZIALE DELLA L.A. PER ADEGUAMENTO ALLE B.A.T. DI SETTORE
TITOLO DOCUMENTO
TAV.9 bis - LAY OUT NUOVE COPERTURE
1:500
Settembre 2023
Dott. Ing. Maurizio Bonassisa (BIWIND S.r.l.)
Dott. Geol. Vincenzo Scarola (MULTISERVICE FAST S.r.l.)
Ing. Maurizio Bonassisa
BIWIND S.r.l.


LEGENDA AREE DEPOSITO/STOCCAGGIO
Aree deposito stoccaggio rifiuti ingresso e uscita
D1 - Area deposito rifiuti indifferenziati (576 mq)
D2 - Area deposito rifiuti ingombranti (3 mq)
D3 - Area deposito materiali ferrosi (1 / 2 mq)
D4 - Area stoccaggio in cassone plastica e gomma (15 mq)
D5 - Area stoccaggio in cassone rifiuti ingombranti (15 mq)
D6 - Area stoccaggio in cassone materiali ferrosi (15 mq)
D7 - Area stoccaggio sottovaglio biostabilizzato (48 mq)
D8 - Area stoccaggio FSC in balle (in cumulo) (138 mq)
D9 - Area stoccaggio FOS in balle (mq)
D10 - Area ricezione FORSU in ingresso (36 mq)
D11 - Area ricezione materiali lignocellulosici (50,5 mq)
D11a - Area deposito sovvalli (13,5 mq)
D12 - Area stoccaggio sopravaglio (13 mq)
D13 - Area deposito oli esausti (2 mq -400 litri)
D14 - Area deposito filtri esausti (2 mq)
D15 - Area deposito fanghi prodotti dal processo (98+98+98 mq)
D16 - Serbatoi raccolta percolati (367 mq)
D17 - Fosse Imhoff (2+2 mq)
D18 - Plastiche (6 mq)
D19 - Stoccaggio acque di lavaggio scrubber (10.000 lt)
Aree deposito prodotti intermedi
PI-1 - Area rifiuti indifferenziati trituati (22,5 mq)
PI-2 - Area biostabilizzazione rifiuti indifferenziati (576 mq)
PI-3 - Area ricezione rifiuti indifferenziati biostabilizzati (31 mq)
PI-4 - Area biostabilizzazione FORSU (576 mq)
PI-5 - Area maturazione finale FORSU in cumulo (600 mq)
Aree deposito materie prima seconde
MPS1 - Deposito compost raffinato in cumulo (165 mq)
Aree deposito materie prima ausiliarie
MP1 - Materiale strutturante
MP2 - Olio motore/idraulico
MP3 - Antigelo
MP4 - Riserva idrica
MP5 - Tank deposito reagenti (1.000 lt/cad.)
NUOVO BACINO DI AMPLIAMENTO
LOTTI ESAURITI
LOTTO ESAURITO IN POST GESTIONE
LIMITE AMPLIAMENTO
Strada Provinciale Ascoli Satriano
LEGENDA
Nuove strutture chiuse
LEGENDA IMPIANTI AUTORIZZATI
LEGENDA NUOVI IMPIANTI IN PROGETTO
COMUNE DI DELICETO
Provincia di Foggia
REGIONE PUGLIA
PROGETTO DEFINITIVO PER LA VIA - VIA ED AUTORIZZAZIONE UNICA AI SENSI DEL D.LGS. 152/06 E SS.MM.II.
PROGETTO:
ISTANZA DI RIESAME CON VALENZA DI RINNOVO E MODIFICA
TITOLO DOCUMENTO:
TAV.08 - PLANIMETRIA DI PROGETTO - AREE STOCCAGGIO RIFIUTI, MPS E MATERIE PRIME
PROGETTISTA:
RIFINTEG S.r.l.
Dott. Pg. Marcello Bonasia
Dott. Geol. Giuseppe Cocciolo
Pg. Maurizio Venezia

Impianto complesso RSU costituito da centro di selezione rifiuti, linea di biostabilizzazione, linea di compostaggio ed annessa discarica di servizio/soccorso - bacino FG/5 – Deliceto (Fg); Autorizzazione Integrata Ambientale (IPPC 5.3 e 5.4) N. 167 del 30/03/2009, ultimo aggiornamento AIA di cui alla D.D. n. 151 del 03/05/2022. **Art. 29-nonies del D.lgs. 152/06 e smi**

RELAZIONE TECNICA DI MODIFICA NON SOSTANZIALE

Deliceto, settembre 2023



La presente relazione analizza nel dettaglio le modifiche proposte all'installazione di Deliceto, autorizzata con D.D. 167/2009 ed ultima modifica sostanziale D.D. 151/2022, proposte secondo l'art. 29-nonies del D.lgs. 152/06 e smi in data 26/09/2023.

Le modifiche proposte all'installazione di Deliceto derivano dalla progettazione esecutiva, che ha analizzato e risolto tutte le interferenze impiantistiche presenti, nonché dalle prescrizioni rilasciate al progetto di adeguamento alle BAT di settore (2018) che hanno comportato ottimizzazioni di lieve entità.

1. **linee aspirazione arie esauste per il comparto di trattamento meccanico biologico.**

Le originarie previsioni del progetto di massima approvato prevedono la realizzazione di un unico collettore di aspirazione delle arie dei locali di ricezione pretrattamento e movimentazione, dal quale ripartono numerosi stacchi di tubazioni e cappe di raccolta che raggiungono i macchinari di lavorazione ove è più probabile l'emissione di polveri.
L'ottimizzazione progettata, al fine di migliorare le perdite di carico e quindi garantire l'efficienza dell'aspirazione, prevede la realizzazione di due collettori di aspirazione e relative cappe, uno all'interno dell'area di transito ed un altro nei locali di lavorazione.
Per quanto attiene all'aria di insuflazione nelle biocelle di biostabilizzazione, che viene convogliata per il successivo trattamento al biofiltro EDA1, si prevede di realizzare un collettore di ripresa di aria fresca da convogliare ai plenum di insuflazione dei pavimenti aerati delle biocelle anche in corrispondenza dei due portoni di servizio dei nuovi locali di ricezione e pretrattamento in maniera da efficientare ulteriormente il contenimento in caso di apertura aumentando, se necessario, i ricambi orari dei locali ricezione e pretrattamento.
Al fine di garantire la durabilità nel tempo e preservare dalla corrosione, le nuove tubazioni saranno realizzate in polipropilene sp. 6/8 mm a giunti saldati per la perfetta tenuta, staffaggi in acciaio inox aisi 304 e giunti antivibranti.
Tutto i punti di aspirazione, al fine di evitare l'ingresso di corpi estranei, saranno protetti da griglia.
Si veda la tav.11 rev. 2 allegata.

2. **Chiusura con capannoni metallici del comparto di trattamento meccanico biologico.**

Il progetto di massima approvato ha autorizzato la chiusura con capannoni metallici di tutte le aree pavimentate prospicienti la sezione di ricezione e pretrattamento della linea di biostabilizzazione, ove avviene la movimentazione dei rifiuti, nonché la realizzazione di due aree filtro con doppi portoni ad impacchettamento rapido.

La progettazione esecutiva ha dovuto tenere in considerazione tutte le interferenze esistenti, quali linee elettriche interrate di forza motrice ai comparti tmb e compostaggio, fondazioni e strutture esistenti, recinzione di confine con la SP 104, esistente canale di guardia non più attivo - realizzato alla fine degli anni 90 e comunque non interessato dalle aree inondabili. Tali interferenze hanno comportato degli arretramenti dell'allineamento delle nuove strutture dal lato prospiciente la SP 104.

La previsione di posizionamento del portone di uscita lungo la parete prospiciente la SP 104, in ragione della presenza del suddetto fosso e della recinzione di confine, sarebbe risultata non agevole per gli autocarri in manovra, costituendo di fatto un pericolo per le persone e per le stesse strutture in caso di incidente.

Per tali motivi nella fase della progettazione esecutiva sono state apportate le necessarie ottimizzazioni per superare le interferenze sopra richiamate, realizzando un volume tecnico per agevolare l'uscita degli autocarri e riservando spazio da adibire a deposito/magazzino di motori elettrici nuovi e trituratore di scorta come prescritto dall' A.I.A. vigente.

Relativamente al comparto di trattamento meccanico-biologico dei r.u.r., le nuove superfici progettuali soggette a chiusura ed aspirazione mediante capannoni metallici erano pari a 2.065 metri quadrati.

Come anticipato nei capoversi precedenti, la progettazione esecutiva ha leggermente variato tali superfici, che ora ammontato complessivamente a 2.095 metri quadrati.

Dalle nuove superfici realizzate vengono ricavati due magazzini/depositi di superficie rispettivamente di 57 e 35 metri quadrati; tali magazzini saranno dotati di portone di accesso a battente con guarnizioni di tenuta e non saranno soggetti ad aspirazione, in quanto la presenza di addetti sarà soltanto saltuaria. L'aerazione ed illuminazione di tali locali sarà garantita dall'installazione di finestre apribili delle dimensioni complessive di almeno 1/20 della superficie, e quindi rispettivamente almeno 3 e 2 metri quadrati, così garantendo anche la corretta illuminazione naturale e fermo restando l'illuminazione artificiale comunque messa in opera.

Alla stessa maniera le uscite di sicurezza/servizio saranno realizzate con ante a battente con guarnizioni di tenuta.

Le nuove superfici realizzate soggette ad aspirazione ammontano quindi a 2.095 – 57 – 35 = 2.033 metri quadrati, a fronte degli originari 2.065 metri quadrati.

Essendo quindi leggermente ridotte le nuove superfici soggette ad aspirazione, non è necessario modificare l'impianto di aspirazione e trattamento aria delle superfici coperte che continua a garantire, così come dimensionato, un minimo di 2,5 ricambi/ora fino ad un massimo di 3, più che sufficienti in considerazione del fatto che tutte le lavorazioni vengono eseguite con mezzi dotati di cabina condizionata e filtrata.
In tali calcoli non si è tenuto conto, in quanto non necessario, del beneficio alla quantità di ricambio rinveniente dalle riprese di aria fresca dei ventilatori di insuflazione delle biocelle.
Le acque di pioggia della strada antistante la zona di uscita, al pari di quelle antistanti la zona di ingresso, verranno raccolte in una griglia e da qui collettate all'impianto S1, come originariamente previsto ed approvato.
Si veda la tav. 9bis rev. 0 allegata.

3. **Inserimento di un portone di manovra ulteriore a quanto già previsto al fine di facilitare l'accesso a biofiltri e torre di lavaggio del comparto compostaggio in caso di manutenzioni straordinarie.**

Il progetto approvato ha autorizzato il potenziamento del biofiltro EDA3 e l'installazione di una torre di lavaggio; il posizionamento dei moduli biofiltri aggiunti e della torre di lavaggio hanno reso inaccessibile l'area e, in caso di manutenzione straordinaria alla torre di lavaggio, non sarebbe possibile accedere a quella zona impiantistica con una gru, in quanto la viabilità residua (laterale alle biocelle di maturazione) non consente il transito dei mezzi pesanti. Per tale ragione la progettazione esecutiva ha previsto l'inserimento, sul volume di capannone da realizzarsi tra le biocelle act e di maturazione del comparto di compostaggio, di un portone a battente da utilizzarsi solamente in caso di manutenzione straordinaria della torre di lavaggio. Il portone a battente progettato sarà dotato di chiusura ermetica con guarnizioni ad hoc, al fine di evitare sempre qualsiasi emissione, seppur modesta, dall'intelaiatura. Alla stessa maniera sarà ricavata nel nuovo portone una uscita di sicurezza dotata di chiusura ermetica con guarnizioni ad hoc.
L'apertura di tale portone avverrebbe, comunque, in condizioni di impianto fermo per manutenzione straordinaria.
Si veda la tav. 9bis rev. 0 allegata.

4. **Predisposizione di serbatoi di raccolta acque delle torri di lavaggio e cisterne per il contenimento dei rispettivi reagenti (acidi, soda e basi).**

Il progetto approvato con la D.D. 151/2022 non contempla, evidentemente per mero errore materiale, la necessità di avere a disposizione, in prossimità delle torri di lavaggio, serbatoi e tank per lo stoccaggio dei reagenti necessari per il corretto funzionamento degli scrubber e per la raccolta, prima dello smaltimento, dell'acqua di lavaggio esausta. Per tale motivo con la presente proposta di modifica si provvede ad integrare tali presidi.

In particolare si provvederà all'installazione, in prossimità delle torri di lavaggio, di un serbatoio in polietilene da 10.000 litri per la raccolta e stoccaggio prima dello smaltimento dell'acqua di lavaggio esausta (CER presunto 16 10 02) e di tank, ognuno da 1.000 litri, per lo stoccaggio di acido solforico, soda e ipoclorito di sodio necessari al corretto funzionamento delle torri di lavaggio.

I serbatoi di stoccaggio dell'acqua di lavaggio saranno realizzati in polietilene e posti in una vasca di contenimento in polipropilene da 10.000 litri, i reagenti invece saranno depositati in serbatoi cubici (tank) di lato un metro circa in polietilene con struttura di rinforzo in acciaio, il tutto vincolato su pallet in legno e poggiato su vasca di contenimento da almeno 1000 litri, sufficiente a contenere almeno un terzo dei volumi poggiati e non inferiore alla capienza del serbatoio più grande. I tank installati all'esterno saranno dotati di tettoia di protezione dalle intemperie.

Si veda al riguardo la tav. 8 rev. 3, dove sono stati inserite le aree (di fianco alle torri di lavaggio) di deposito/stoccaggio rifiuti in ingresso/uscita D19 (serbatoi acque esauste scrubber) e tank deposito reagenti MP5 (di fianco alle torri di lavaggio e nel magazzino 1 per le scorte) tra le aree di deposito materie prime ausiliarie.

5. Tettoie di protezione dalle intemperie sui biofiltri.

Per il controllo dell'umidità dei biofiltri si ritiene opportuno installare una tettoia sui letti filtranti al fine di evitare la bagnatura incontrollata del materiale biofiltrante in caso di pioggia. Tale protezione sarà realizzata con telaio in acciaio sormontato da un telo in polietilene, molto leggero e facilmente rimuovibile in caso di manutenzione/sostituzione del letto filtrante. La copertura a realizzarsi sarà sollevata di almeno 2 metri rispetto alle pareti del biofiltro in maniera tale da non costituire intralcio agli operatori addetti ai campionamenti. Così

facendo sarà garantita sempre l'umidità ottimale dei letti filtranti regolata da sonde di umidità e impianto di bagnatura automatico.



6. Conclusioni.

Le modifiche progettate non possono produrre effetti sull'ambiente oltre a quanto già autorizzato per l'impianto di Deliceto. Si precisa in ogni caso che il progetto esecutivo ha ricevuto l'autorizzazione sismica ex art. 94 del DPR 380/2001 dal Servizio Edilizia Sismica della Provincia di Foggia (registro n. 2022/01283/SIS del 15/09/2022) ed è stata fatta comunicazione di inizio lavori al Comune di Deliceto in data 25/07/2022 e all' Ente Provincia (lavori strutturali) in data 14/10/2022.

DETERMINAZIONE DEL DIRIGENTE SEZIONE VIA/VINCA 6 novembre 2023, n. 424

ID 6510 Fasc. 3206 - PNRR M2C4-I2.2 - Progetto di manutenzione straordinaria isolamento ed impermeabilizzazione del lastrico solare della sala riunioni dell'ufficio tecnico ed ambienti contigui- Proponente: Comune di Santeramo in Colle- Valutazione di Incidenza Fase I screening ex art. 5 del DPR 357/97 e smi. -

VISTA la Legge Regionale 4.02.1997 n. 7 e ss.mm.ii.;
VISTO l'art. 5 del D.P.R. n. 357/1997 e ss.mm.ii.;
VISTA la DGR n. 3261 del 28.07.98 con la quale sono state emanate direttive per la separazione delle attività di direzione politica da quelle di gestione amministrativa;
VISTO l'art. 1 c. 1 della L.r. 11/2001 e ss.mm.ii.;
VISTO l'art. 32 della Legge n. 69 del 18.06.2009 che prevede l'obbligo di sostituire la pubblicazione tradizionale all'Albo ufficiale con la pubblicazione di documenti digitali sui siti informatici;
VISTO l'art. 18 del D. Lgs. n. 196/2003 "Codice in materia di protezione dei dati personali" in merito ai principi applicabili ai trattamenti effettuati dai soggetti pubblici;
VISTO il D.Lgs. n. 33 del 14/03/2013 *"Riordino della disciplina riguardante gli obblighi di pubblicità, trasparenza e diffusione di informazioni da parte delle pubbliche amministrazioni"*;
VISTI gli artt. 14 e 16 del D. Lgs. n. 165/2001;
VISTA la D.G.R. n. 458 del 8/4/2016 in cui sono definite le Sezioni di Dipartimento e le relative funzioni, con particolare riferimento alla Sezione "Autorizzazioni Ambientali" ed alla collocazione provvisoria dei relativi Servizi;
VISTA la D.G.R. n. 1576 del 30-09-2021 avente oggetto "*Conferimento incarichi di direzione delle Sezioni di Dipartimento ai sensi dell'articolo 22, comma 2, de! decreto del Presidente della Giunta regionale 22 gennaio 2021 n. 22*" con la quale è stato conferito l'incarico di Dirigente *ad interim* della Sezione Autorizzazioni Ambientali alla dott.ssa Riccio Antonietta;
VISTA la D.D. n. 997 del 23 dicembre 2016 del Dirigente della Sezione Personale e Organizzazione con cui sono stati istituiti i Servizi afferenti alle Sezioni, in applicazione dell'art. 19 c. 2 del DPGR n. 443 del 31 luglio 2015 e s. m. i.;
VISTA la DD n. 176 del 28 maggio 2020 della Dirigente della Sezione Autorizzazioni Ambientali recante "*Atto di organizzazione interna della Sezione Autorizzazioni Ambientali e Servizi Afferenti*";
VISTO il Decreto del Presidente della Giunta Regionale del 22 gennaio 2021 n. 22 avente oggetto *Adozione Atto di Alta Organizzazione. Modello Organizzativo "MAIA 2.0";*
VISTA la DGR 678 del 26/04/2021 avente ad oggetto "*Atto di Alta Organizzazione. Modello Organizzativo "MAIA 2.0". Conferimento incarichi di Direttore di Dipartimento Ambiente, Paesaggio e Qualità Urbana*" con cui è stata attribuita all'Ing. Paolo Garofoli la direzione del Dipartimento Ambiente, Paesaggio e Qualità Urbana;
VISTA la DD n. 324 del 27 luglio 2021 con cui è stata attribuita alla dott.ssa Roberta Serini la Struttura di responsabilità equiparata a P.O. di tipologia A) "*Coordinamento VINCA*";
VISTA la DGR 01 settembre 2021, n. 1424 "*Decreto del Presidente della Giunta regionale 22 gennaio 2021, n. 22* "*Modello Organizzativo Maia 2.0". Ulteriore proroga degli incarichi di direzione in essere delle Sezioni di Dipartimento della Giunta regionale. Atto di indirizzo al Direttore del Dipartimento Personale ed Organizzazione per la ulteriore proroga degli incarichi di direzione in essere dei Servizi delle strutture della Giunta regionale*.";
VISTA la Determina n. 7 dell'01/09/2021, avente ad oggetto: Deliberazione della Giunta regionale 30 giugno 2021, n. 1084, avente ad oggetto "*Deliberazione della Giunta regionale 1 settembre 2021, n. 1424, avente ad oggetto "Decreto del Presidente della Giunta regionale 22 gennaio 2021, n. 22 "Modello Organizzativo Maia 2.0". Ulteriore proroga degli incarichi di direzione in essere delle Sezioni di Dipartimento della Giunta regionale. Atto di indirizzo al Direttore del Dipartimento Personale e Organizzazione per la ulteriore proroga degli incarichi di direzione in essere dei Servizi delle strutture della Giunta regionale:" Ulteriore proroga degli incarichi di dirigenti di Servizio";*

VISTA la DGR n. 1576 del 30/09/2021 avente oggetto: *"Conferimento incarichi di direzione delle Sezioni di Dipartimento ai sensi dell'articolo 22, comma 2, del decreto del Presidente della Giunta regionale 22 gennaio 2021 n. 22;*
VISTA la DD n. 9 del 04-03-2022 della Direzione del Dipartimento Personale e organizzazione avente ad oggetto la "*Conferimento incarichi di direzione dei Servizi delle Sezioni di Dipartimento ai sensi dell'articolo 22, comma 3, del decreto del Presidente della Giunta regionale 22 gennaio 2021 n. 22*" con cui l'arch. Vincenzo Lasorella è stato nominato dirigente *ad interim* del Servizio VIA VINCA;
VISTA la DD n. 75 del 10/03/2022 della Dirigente *a.i.* della Sezione Autorizzazioni Ambientali recante "Atto di organizzazione interna della Sezione Autorizzazioni Ambientali e Servizi Afferenti".
VISTI altresì:

- il DPR 8 settembre 1997, n. 357 "Regolamento recante attuazione della Direttiva habitat" e ss.mm.ii.;
- la D.G.R. 304/2006 e s.m.i. così come integrata e modificata dalla DGR n. 1362/2018 e ssmmii;
- il D.M. 17 ottobre 2007 recante "*Criteri minimi uniformi per la definizione di Misure di Conservazione relative a Zone Speciali di Conservazione (ZSC) e a Zone di Protezione Speciale (ZPS)*";
- il Regolamento regionale 22 dicembre 2008, n. 28, «Modifiche e integrazioni al Regolamento regionale 18 luglio 2008, n. 15, in recepimento dei Criteri minimi uniformi per la definizione di misure di conservazione relative a Zone Speciali di Conservazione (ZCS) e Zone di Protezione Speciale (ZPS) introdotti con D.M. 17 ottobre 2007;
- il R.R. 6/2016 come modificato dal Regolamento 12/2017;
- il Decreto del Ministro dell'Ambiente e della Tutela del Territorio e del Mare 28 dicembre 2018 "*Designazione di ventiquattro zone speciali di conservazione (ZSC) insistenti nel territorio della regione biogeografia mediterranea della Regione Puglia***"** (G.U. Serie Generale 23 gennaio 2019, n. 19), con cui il SIC "*Murgia Alta*" è stata designata Zona speciale di conservazione (ZSC);
- la DGR 22 marzo 2016, n. 314, con cui è stato approvato il Piano per il Parco nazionale dell'Alta Murgia;
- l'art. 52 c. 1 della L.r. del 29 dicembre 2017, n. 67 che, modificando l'art. 23 c. 1 della L.r. n. 18/2012, ha stabilito quanto segue: "*Al fine di accelerare la spesa sono attribuiti alla Regione i procedimenti di valutazione di impatto ambientale, valutazione di incidenza e autorizzazione integrata ambientale inerenti ai progetti per i quali, alla data di presentazione della relativa istanza, è stata avanzata nei confronti della Regione Puglia, o suoi organismi strumentali, anche domanda di finanziamento a valere su risorse pubbliche*";
- la DGR n. 2442 del 21/12/2018 "*Rete Natura 2000. Individuazione di Habitat e Specie vegetali e animali di interesse comunitario nella regione Puglia*";
- l'art. 42 "*Rete natura 2000. Sistema sanzionatorio*" della L.R. n. 44 del 10/08/2018 (BURP n. 106 del 13/08/2018);
- la D.G.R. n. 218 del 25/02/2020 "Rete Natura 2000. Aggiornamento Formulari Standard. Presa d'atto";
- le "*Linee guida nazionali per la valutazione di incidenza (VIncA) - Direttiva 92/43/CEE "HABITAT" articolo 6, paragrafi 3 e 4*" pubblicate sulla GU della Repubblica Italiana n. 303 del 28/12/2019, sulle quali in data 28 novembre 2019 è stata sottoscritta l'intesa, ex art. 8, c. 6, della legge 5 giugno 2003, n. 131, tra il Governo, le regioni e le Province autonome di Trento e Bolzano;
- la D.G.R. n. 1515 del 27/09/2021 (BURP 131 del 18/10/2021) avente oggetto: "*Atto di indirizzo e coordinamento per l'espletamento della procedura di valutazione di incidenza, ai sensi dell'articolo 6 della Direttiva 92/43/CEE e dell'articolo 5 del D.P.R. n. 357/1997 così come modificato ed integrato dall'articolo 6 del D.P.R. n. 120/2003. Recepimento Linee Guida Nazionali in materia di Vinca. Modifiche ed integrazioni alla D.G.R. n. 304/2006, come modificata dalle successive.*"
- Vista la D.G.R. 15 settembre 2021, n. 1466 recante l'approvazione della Strategia regionale per la parità di genere, denominata "Agenda di Genere";
- Vista la D.G.R. del 3/7/2023, n. 938 recante "D.G.R. n. 302/2022 Valutazione di impatto di genere. Sistema di gestione e di monitoraggio. Revisione degli allegati.

PREMESSO che:

1. Il Progetto di "manutenzione straordinaria isolamento ed impermeabilizzazione del lastrico solare della sala riunioni dell'ufficio tecnico ed ambienti contigui" del Comune di Santeramo in Colle è stato ammesso a finanziamento nell'ambito del PNRR – M2C4I2.2 - e che ai sensi dell'art. 23 della LR n. 18/2012, così come modificato dall'art. 52 della LR 67/2017 e in ultimo dalla LR n.26/2022, compete alla Regione la valutazione del progetto e nello specifico l'istruttoria relativa alla fase 1 di "screening";
2. Con nota prot. 17949 del 10.07.2023, il Comune di Santeramo in Colle ha presentato formale istanza di attivazione del procedimento di VINCA – fase I "screening", allegando documentazione sviluppata a livello di progetto esecutivo;
3. con nota prot. n. 10649 del 17.07.2023 questo Servizio avviava la procedura VINCA richiesta, chiedeva integrazioni e contestualmente chiedeva il "sentito" dell'Ente Parco Nazionale Alta Murgia;
4. Con nota prot. n. 18704 del 18/07/2023 il Comune provvedeva a trasmettere le integrazioni richieste:
5. Con nota prot. n. 5674 del 03.10.2023, il Parco Nazionale del Gargano trasmetteva il proprio parere;
6. risultava presente, dunque, tutta la documentazione necessaria all'avvio del procedimento compreso il "*format proponente*" nonché la documentazione utile alla comprensione della portata della proposta progettuale, che viene di seguito sinteticamente descritta.

DESCRIZIONE DELL'INTERVENTO

L'oggetto dell'intervento riguarda la manutenzione straordinaria per l'isolamento ed impermeabilizzazione del lastrico solare della sala riunioni dell'immobile di proprietà comunale che ospita l'ufficio tecnico ed ambienti contigui. L'immobile è stato realizzato con progetto approvato nel 1987 ("Opere di urbanizzazione secondaria e completamento opere di urbanizzazione primaria della zona D2" e successive varianti). L'area su cui si andrà ad intervenire è pari a 330 mq e riguarderà la porzione più a sud della copertura dell'immobile in questione. Il lastrico solare esistente presenta diverse zone ammalorate e danneggiamenti dello strato finale di copertura costituito da guaina ardesiata. Tale stato di degrado comporta infiltrazioni all'interno dell'immobile. Pertanto l'intervento di manutenzione che si intende realizzare verte al rifacimento degli strati finali del lastrico solare. In particolar modo si andrà a riproporre la stessa tipologia di finitura e il pacchetto finale sarà costituito da uno strato di isolamento realizzato con lastre isolanti di polistirene espanso estruso a celle chiuse (xps) dello spessore di 14 cm (non presente nella stratigrafia attuale), uno strato di massetto delle pendenze di circa 5 cm (altezza media 10cm), e doppio strato di guaina di cui ultimo strato ardesiata. Le pendenze della superficie di intervento resteranno le medesime delle esistenti in modo da garantire il convogliamento delle acque verso i pluviali già presenti. Questi ultimi, però, verranno sostituiti con altri di dimensioni più idonee in base al carico di acqua e alla superficie di convogliamento.

VALUTAZIONE

Dalla ricognizione condotta in ambito G.I.S. dei beni paesaggistici (BP) e degli ulteriori contesti paesaggistici (UCP) individuati dal Piano Paesaggistico Territoriale della Regione Puglia (PPTR), approvato con D.G.R. 16 febbraio 2015, n. 176 (pubblicato sul BURP n. 40 del 23-03-2015) e ss.mm.ii, in corrispondenza delle superfici oggetto di intervento si rileva la presenza dei seguenti Beni Paesaggistici (BP) e Ulteriori Contesti Paesaggistici (UCP), in ambito "Alta Murgia":

6.2.2 Componenti delle aree protette e dei siti naturalistici

- UCP – Siti d rilevanza naturalistica

L'area oggetto degli interventi ricade nell'abitato di Santeramo, all'interno della ZSC/ZPS IT 9120007 "Murgia Alta", ma non nel perimetro del Parco Nazionale.

Il controllo effettuato in ambito GIS individua la stessa area come non interessata da habitat della Direttiva omonima: una piccola area contraddistinta da habitat prioritario codice 6220*- Percorsi substeppici di graminacee e piante annue dei Thero- Brachypodietea – si trova a più di seicento metri dall'edificio oggetto degli interventi.
Considerata la tipologia di area, fortemente antropizzata, la zona è principalmente ricompresa in quella di potenziale habitat per specie di avifauna (es. *Falco naumanni*) o di mammiferi (es. *Pipistrellus pipistrellus).*
Incidenza su habitat e specie: La valutazione dello stato di conservazione di habitat e specie è stata eseguita sulla base dei dati riportati nei Formulario standard relativi alla ZSC interessata e aggiornati con la D.G.R. n. 218/2020. Gli interventi, oltre a essere auspicabili in quanto tesi a mettere in sicurezza un edificio pubblico, non hanno interferenze dirette con habitat tutelati. Analoghe valutazioni sono state condotte per lo stato di conservazione delle specie elencate nel Formulario standard. In questo caso si rileva uno stato di conservazione eccellente per *Falco naumanni.* Presumibili impatti possono essere quelli legati alle polveri e rumori, comunque strettamente legati alla fase di cantiere e dunque reversibili. Sia il Comune proponente che l'Ente gestore del Parco Nazionale Alta Murgia nel suo "sentito", hanno comunque suggerito numerose forme di mitigazione, che dovrebbero consentire di escludere impatti significativi su habitat e specie. Si riporta di seguito quanto evidenziato dal Parco:
In ogni caso l'intervento dovrà essere realizzato nel rispetto, oltre che delle misure di mitigazione indicate in relazione, del Regolamento Regionale n. 28/2008 e del Regolamento Regionale del 10 maggio 2016, n. 6 e s.m.i. con particolare riguardo alle disposizioni relative agli interventi di manutenzione degli edifici esistenti e per le specie legate agli ambienti steppici, ed in particolare:
1) Alle misure di conservazione relative agli interventi di manutenzione degli edifici per le specie legate agli ambienti steppici, riguardo al Falco naumanni;
2) alle misure trasversali di conservazione n. 09 – Emissione sonore e luminose.

TUTTO CIÒ PREMESSO

DATO ATTO che l'Ente Gestore del Parco Nazionale dell'Alta Murgia ha valutato – così come previsto nell'acquisizione del cd. "sentito" previsto dalle Linee Guida statali sulla Vinca e dalla DGR n. 1515/2021 - che il progetto proposto non determina incidenze significative su habitat e habitat di specie connessi al sito "Murgia Alta";

RILEVATO che il progetto proposto insiste su area già oggetto di trasformazione e che lo stesso è finalizzato alla messa in sicurezza di un edificio pubblico;

CONSIDERATO che l'intervento proposto non incide su habitat tutelati e che gli impatti sulle specie vengono valutati non significativi;

VALUTATE idonee e sufficienti tutte le forme di mitigazione proposte dal Comune di Santeramo in Colle e dall'Ente gestore del Parco Nazionale dell'Alta Murgia e che qui si intendono integralmente riportate.

Esaminati gli atti e alla luce delle motivazioni sopra esposte, che si intendono qui integralmente richiamate, sulla base degli elementi contenuti nella documentazione presentata e a conclusione della procedura di screening di incidenza, si ritiene che il progetto in esame, sebbene non connesso con la gestione e conservazione della ZSC/ZPS IT 9120007 "Murgia Alta", non determinerà incidenza significativa ovvero non pregiudicherà il mantenimento dell'integrità del sito con riferimento agli specifici obiettivi di conservazione.

Verifica ai sensi del D.Lgs. n. 196/2003 Garanzia della riservatezza La pubblicazione dell'atto all'albo, salve le garanzie previste dalla L. 241/90 e s.m.i. in tema di accesso ai documenti amministrativi, avviene nel rispetto della tutela della riservatezza dei cittadini, tenuto conto di quanto disposto dal D.Lgs. 196/2003 in materia di protezione dei dati personali, nonché dal vigente Regolamento Regionale n. 5/2006 per il trattamento dei dati

sensibili e giudiziari. Ai fini della pubblicazione legale, l'atto destinato alla pubblicazione è redatto in modo da evitare la diffusione di dati personali identificativi non necessari, ovvero il riferimento a dati sensibili. Qualora tali dati fossero indispensabili per l'adozione dell'atto, essi sono trasferiti in documenti separati esplicitamente richiamati. Non ricorrono gli obblighi di cui agli artt. 26 e 27 del D. Lgs 14 marzo 2013 n. 33.

"COPERTURA FINANZIARIA AI SENSI DELLA L.R. 28/2001 E SS.MM.II. E D. LGS.VO 118/2011 E SMI."
IL PRESENTE PROVVEDIMENTO NON COMPORTA IMPLICAZIONI DI NATURA FINANZIARIA SIA DI ENTRATA CHE DI SPESA E DALLO STESSO NON DERIVA ALCUN ONERE A CARICO DEL BILANCIO REGIONALE.

DETERMINA

Di prendere atto di quanto espresso in narrativa, che costituisce parte integrante e sostanziale del presente atto e che qui si intende integralmente riportato.

- **di NON richiedere l'attivazione della procedura di valutazione appropriata** per il progetto proposto dal Comune di Santeramo in Colle nell'ambito del PNRR" PNRR M2C4-I2.2 di "manutenzione straordinaria isolamento ed impermeabilizzazione del lastrico solare della sala riunioni dell'ufficio tecnico ed ambienti contigui", per le valutazioni e le verifiche espresse in narrativa, nonché nel rispetto di tutte le forme di mitigazione proposte dal Comune di Santeramo in Colle e dall'Ente Gestore del Parco Nazionale dell'Alta Murgia che qui si intendono integralmente riportate;
- **di DARE ATTO** che il presente provvedimento:
- è riferito a quanto previsto dalla L.r. 11/2001 e ss.mm.ii. relativamente alla sola Valutazione di incidenza secondo le disposizioni della la D.G.R. 304/2006 così come modificata ed integrata dalla DGR 1362 del 24 luglio 2018 e smi;
- non sostituisce altri pareri e/o autorizzazioni eventualmente previsti ai sensi delle normative vigenti;
- ha carattere preventivo e si riferisce esclusivamente alle opere a farsi;
- fa salve tutte le ulteriori prescrizioni, integrazioni o modificazioni relative al progetto in oggetto introdotte dagli Uffici competenti, anche successivamente all'adozione del presente provvedimento, purché con lo stesso compatibili;
- è altresì subordinato alla verifica della legittimità delle procedure amministrative messe in atto;
- **di NOTIFICARE** il presente provvedimento, a cura del Servizio VIA e VINCA, al soggetto proponente, Comune di Santeramo in Colle;
- **di TRASMETTERE** il presente provvedimento al Parco Nazionale dell'Alta Murgia e, ai fini dell'esperimento delle attività di alta vigilanza e sorveglianza, alla Sezione Vigilanza Ambientale, alla Sezione Tutela e Valorizzazione del Paesaggio (Servizio Parchi e Tutela della Biodiversità), all'Arma dei Carabinieri (Gruppo CC Forestali di Bari);
- **di FAR PUBBLICARE** il presente provvedimento sul BURP e sul Portale Ambientale dell'Assessorato alla Qualità dell'Ambiente;
- **di TRASMETTERE** copia conforme del presente provvedimento al Servizio Segreteria della Giunta Regionale.

Il presente provvedimento, redatto in forma integrale nel rispetto della tutela della riservatezza dei cittadini, secondo quanto disposto dal D.lgs. 196/03 in materia di protezione dei dati personali e smi, emesso in forma di documento informatico ex D.Lgs. 82/2005 e smi, firmato digitalmente ai sensi del testo unico D.P.R. 28 dicembre 2000, n. 445, del D.Lgs. 7 marzo 2005, n. 82 e norme collegate, è composto da n.8 (otto) pagine compresa la presente.

Il presente provvedimento,

a. è pubblicato all'Albo Telematico del sito www.regione.puglia.it per un periodo pari ad almeno dieci giorni, ai sensi dell'art. 7 ed 8 del L.R. n.15/2008 e per gli effetti di cui al comma 3 art. 20 DPGR n. 22/2021;

b. è trasmesso al Segretariato della Giunta Regionale, ai sensi dell'art. 6 comma quinto della L.R. n.7/97 e del Decreto del Presidente della G.R. n. 443/2015;
c. sarà pubblicato sul sito ufficiale della Regione Puglia, www.regione.puglia.it, Sezione Trasparenza, Provvedimenti dirigenti;
d. sarà pubblicato sul BURP sezione 1, in versione integrale ai sensi della L.R. n.18 del 15 giugno 2023.

Ai sensi dell'art. 3 comma 4 della L. n. 241/90 e smi, avverso il presente provvedimento potrà essere presentato ricorso giurisdizionale al Tribunale Amministrativo Regionale entro 60 giorni (sessanta) dalla data di notifica dello stesso, ovvero ricorso straordinario al Presidente della Repubblica entro 120 (centoventi) giorni.

Il presente Provvedimento è direttamente esecutivo.

Firmato digitalmente da:

Il Funzionario Istruttore
Vincenzo Moretti

Il Dirigente del Servizio Via/Vinca
Vincenzo Lasorella

DETERMINAZIONE DEL DIRIGENTE SERVIZIO VIA/VINCA 6 novembre 2023, n. 425

ID 6499 Fasc. 3176 - PNRR M1C3I2.2 "Ristrutturazione edilizia con modifica della distribuzione interna, lievi variazioni di prospetto, adeguamento impiantistico e sistemazioni esterne ad immobile esistente alla c.da. De Luca e realizzazione di percorso accessibile sulle Quite" con ubicazione in Santeramo in Colle (BA)". Proponente Passalacqua Angelo - Valutazione di Incidenza Fase I screening ex art. 5 del DPR 357/97 e smi.-

VISTA la Legge Regionale 4.02.1997 n. 7 e ss.mm.ii.;
VISTO l'art. 5 del D.P.R. n. 357/1997 e ss.mm.ii.;
VISTA la DGR n. 3261 del 28.07.98 con la quale sono state emanate direttive per la separazione delle attività di direzione politica da quelle di gestione amministrativa;
VISTO l'art. 1 c. 1 della L.r. 11/2001 e ss.mm.ii.;
VISTO l'art. 32 della Legge n. 69 del 18.06.2009 che prevede l'obbligo di sostituire la pubblicazione tradizionale all'Albo ufficiale con la pubblicazione di documenti digitali sui siti informatici;
VISTO l'art. 18 del D. Lgs. n. 196/2003 "Codice in materia di protezione dei dati personali" in merito ai principi applicabili ai trattamenti effettuati dai soggetti pubblici;
VISTO il D.Lgs. n. 33 del 14/03/2013 *"Riordino della disciplina riguardante gli obblighi di pubblicità, trasparenza e diffusione di informazioni da parte delle pubbliche amministrazioni"*;
VISTI gli artt. 14 e 16 del D. Lgs. n. 165/2001;
VISTA la D.G.R. n. 458 del 8/4/2016 in cui sono definite le Sezioni di Dipartimento e le relative funzioni, con particolare riferimento alla Sezione "Autorizzazioni Ambientali" ed alla collocazione provvisoria dei relativi Servizi;
VISTA la D.G.R. n. 1576 del 30-09-2021 avente oggetto "*Conferimento incarichi di direzione delle Sezioni di Dipartimento ai sensi dell'articolo 22, comma 2, de! decreto del Presidente della Giunta regionale 22 gennaio 2021 n. 22*" con la quale è stato conferito l'incarico di Dirigente *ad interim* della Sezione Autorizzazioni Ambientali alla dott.ssa Riccio Antonietta;
VISTA la D.D. n. 997 del 23 dicembre 2016 del Dirigente della Sezione Personale e Organizzazione con cui sono stati istituiti i Servizi afferenti alle Sezioni, in applicazione dell'art. 19 c. 2 del DPGR n. 443 del 31 luglio 2015 e s. m. i.;
VISTA la DD n. 176 del 28 maggio 2020 della Dirigente della Sezione Autorizzazioni Ambientali recante "*Atto di organizzazione interna della Sezione Autorizzazioni Ambientali e Servizi Afferenti*";
VISTO il Decreto del Presidente della Giunta Regionale del 22 gennaio 2021 n. 22 avente oggetto *Adozione Atto di Alta Organizzazione. Modello Organizzativo "MAIA 2.0";*
VISTA la DGR 678 del 26/04/2021 avente ad oggetto "*Atto di Alta Organizzazione. Modello Organizzativo "MAIA 2.0". Conferimento incarichi di Direttore di Dipartimento Ambiente, Paesaggio e Qualità Urbana*" con cui è stata attribuita all'Ing. Paolo Garofoli la direzione del Dipartimento Ambiente, Paesaggio e Qualità Urbana;
VISTA la DD n. 324 del 27 luglio 2021 con cui è stata attribuita alla dott.ssa Roberta Serini la Struttura di responsabilità equiparata a P.O. di tipologia A) "*Coordinamento VINCA*";
VISTA la DGR 01 settembre 2021, n. 1424 "*Decreto del Presidente della Giunta regionale 22 gennaio 2021, n. 22* "*Modello Organizzativo Maia 2.0". Ulteriore proroga degli incarichi di direzione in essere delle Sezioni di Dipartimento della Giunta regionale. Atto di indirizzo al Direttore del Dipartimento Personale ed Organizzazione per la ulteriore proroga degli incarichi di direzione in essere dei Servizi delle strutture della Giunta regionale*.";
VISTA la Determina n. 7 dell'01/09/2021, avente ad oggetto: Deliberazione della Giunta regionale 30 giugno 2021, n. 1084, avente ad oggetto "*Deliberazione della Giunta regionale 1 settembre 2021, n. 1424, avente ad oggetto "Decreto del Presidente della Giunta regionale 22 gennaio 2021, n. 22 "Modello Organizzativo Maia 2.0". Ulteriore proroga degli incarichi di direzione in essere delle Sezioni di Dipartimento della Giunta regionale. Atto di indirizzo al Direttore del Dipartimento Personale e Organizzazione per la ulteriore proroga degli incarichi di direzione in essere dei Servizi delle strutture della Giunta regionale:" Ulteriore proroga degli incarichi di dirigenti di Servizio";*

VISTA la DGR n. 1576 del 30/09/2021 avente oggetto: *"Conferimento incarichi di direzione delle Sezioni di Dipartimento ai sensi dell'articolo 22, comma 2, del decreto del Presidente della Giunta regionale 22 gennaio 2021 n. 22;*
VISTA la DD n. 9 del 04-03-2022 della Direzione del Dipartimento Personale e organizzazione avente ad oggetto la "*Conferimento incarichi di direzione dei Servizi delle Sezioni di Dipartimento ai sensi dell'articolo 22, comma 3, del decreto del Presidente della Giunta regionale 22 gennaio 2021 n. 22*" con cui l'arch. Vincenzo Lasorella è stato nominato dirigente *ad interim* del Servizio VIA VINCA;
VISTA la DD n. 75 del 10/03/2022 della Dirigente *a.i.* della Sezione Autorizzazioni Ambientali recante "Atto di organizzazione interna della Sezione Autorizzazioni Ambientali e Servizi Afferenti".
VISTI altresì:

- il DPR 8 settembre 1997, n. 357 "Regolamento recante attuazione della Direttiva habitat" e ss.mm.ii.;
- la D.G.R. 304/2006 e s.m.i. così come integrata e modificata dalla DGR n. 1362/2018 e ssmmii;
- il D.M. 17 ottobre 2007 recante "*Criteri minimi uniformi per la definizione di Misure di Conservazione relative a Zone Speciali di Conservazione (ZSC) e a Zone di Protezione Speciale (ZPS)*";
- il Regolamento regionale 22 dicembre 2008, n. 28, «Modifiche e integrazioni al Regolamento regionale 18 luglio 2008, n. 15, in recepimento dei Criteri minimi uniformi per la definizione di misure di conservazione relative a Zone Speciali di Conservazione (ZCS) e Zone di Protezione Speciale (ZPS) introdotti con D.M. 17 ottobre 2007;
- il R.R. 6/2016 come modificato dal Regolamento 12/2017;
- il Decreto del Ministro dell'Ambiente e della Tutela del Territorio e del Mare 28 dicembre 2018 "*Designazione di ventiquattro zone speciali di conservazione (ZSC) insistenti nel territorio della regione biogeografia mediterranea della Regione Puglia***"** (G.U. Serie Generale 23 gennaio 2019, n. 19), con cui il SIC "*Murgia Alta*" è stata designata Zona speciale di conservazione (ZSC);
- la DGR 22 marzo 2016, n. 314, con cui è stato approvato il Piano per il Parco nazionale dell'Alta Murgia;
- l'art. 52 c. 1 della L.r. del 29 dicembre 2017, n. 67 che, modificando l'art. 23 c. 1 della L.r. n. 18/2012, ha stabilito quanto segue: "*Al fine di accelerare la spesa sono attribuiti alla Regione i procedimenti di valutazione di impatto ambientale, valutazione di incidenza e autorizzazione integrata ambientale inerenti ai progetti per i quali, alla data di presentazione della relativa istanza, è stata avanzata nei confronti della Regione Puglia, o suoi organismi strumentali, anche domanda di finanziamento a valere su risorse pubbliche*";
- la DGR n. 2442 del 21/12/2018 "*Rete Natura 2000. Individuazione di Habitat e Specie vegetali e animali di interesse comunitario nella regione Puglia*";
- l'art. 42 "*Rete natura 2000. Sistema sanzionatorio*" della L.R. n. 44 del 10/08/2018 (BURP n. 106 del 13/08/2018);
- la D.G.R. n. 218 del 25/02/2020 "Rete Natura 2000. Aggiornamento Formulari Standard. Presa d'atto";
- le "*Linee guida nazionali per la valutazione di incidenza (VIncA) - Direttiva 92/43/CEE "HABITAT" articolo 6, paragrafi 3 e 4*" pubblicate sulla GU della Repubblica Italiana n. 303 del 28/12/2019, sulle quali in data 28 novembre 2019 è stata sottoscritta l'intesa, ex art. 8, c. 6, della legge 5 giugno 2003, n. 131, tra il Governo, le regioni e le Province autonome di Trento e Bolzano;
- la D.G.R. n. 1515 del 27/09/2021 (BURP 131 del 18/10/2021) avente oggetto: "*Atto di indirizzo e coordinamento per l'espletamento della procedura di valutazione di incidenza, ai sensi dell'articolo 6 della Direttiva 92/43/CEE e dell'articolo 5 del D.P.R. n. 357/1997 così come modificato ed integrato dall'articolo 6 del D.P.R. n. 120/2003. Recepimento Linee Guida Nazionali in materia di Vinca. Modifiche ed integrazioni alla D.G.R. n. 304/2006, come modificata dalle successive.*"
- Vista la D.G.R. 15 settembre 2021, n. 1466 recante l'approvazione della Strategia regionale per la parità di genere, denominata "Agenda di Genere";
- Vista la D.G.R. del 3/7/2023, n. 938 recante "D.G.R. n. 302/2022 Valutazione di impatto di genere. Sistema di gestione e di monitoraggio. Revisione degli allegati.

PREMESSO che:

1. Il Progetto di "Ristrutturazione edilizia con modifica della distribuzione interna, lievi variazioni di prospetto, adeguamento impiantistico e sistemazioni esterne ad immobile esistente alla c.da. De Luca e realizzazione di percorso accessibile sulle Quite" con ubicazione in SANTERAMO IN COLLE (BA) proposto dal Sig. Passalacqua Angeloè stato ammesso a finanziamento nell'ambito del PNRR – M1C3I2.2 - e che ai sensi dell'art. 23 della LR n. 18/2012, così come modificato dall'art. 52 della LR 67/2017 e in ultimo dalla LR n.26/2022, compete alla Regione la valutazione del progetto e nello specifico l'istruttoria relativa alla fase 1 di "screening";
2. Con nota acquisita al prot. n.10012 del 28/06/2023 di questo Servizio, il Sig. Passalacqua Angelo, per il tramite dell'ing. M.Giove, chiedeva di avviare la procedura di Valutazione di Incidenza (VINCA) Fase I di *screening* per il progetto in oggetto;
3. con nota prot.n. 10275/2023 del 02.07.2023 questo Servizio avviava la procedura VINCA richiesta e contestualmente chiedeva integrazioni e il "sentito" dell'Ente Parco Nazionale Alta Murgia;
4. Con nota prot. n. 5954 del 16.10.2023, il Parco Nazionale del Gargano trasmetteva il proprio parere;
5. risultava presente, dunque, tutta la documentazione necessaria all'avvio del procedimento compreso il "*format proponente*" nonché la documentazione utile alla comprensione della portata della proposta progettuale, che viene di seguito sinteticamente descritta.

DESCRIZIONE DELL'INTERVENTO

Il progetto riguarda la ristrutturazione di immobile a fini ospitalità e attività di didattica, sistemazione delle aree esterne con contestuale opere impiantistiche necessarie all'utilizzo dell'immobile quale la fossa imhoff con subirrigazione e realizzazione di percorso accessibile nelle Quite. Dal punto di vista urbanistico il lotto ricade in zona di agricola tipizzata dal vigente PRG E1. Nello specifico gli interventi consistono in

• Recupero manufatto agricolo per la realizzazione di aula didattica, laboratorio e servizi Verrà recupera parte della masseria per la realizzazione di un laboratorio, un'aula didattica ed i servizi necessari per l'attività di ricettività che si intende avviare. Verrà rifatta la copertura con finiture in tegole a coppi in argilla, la ristrutturazione interna, le finiture esterne a scialbatura bianca, si prevede la realizzazione di un pergolato/ tettoia in legno per la prima accoglienza

• Recupero manufatto agricolo per spazi interattivi con animali da cortile. Verrà recupera parte della masseria per la realizzazione di spazzi interattivi per i fruitori con gli animali da cortile, si recupereranno i locali destinati a pollaio e conigliera, sistemando parzialmente con spazi per la fruizione degli utenti. Verrà rifatto la copertura con finiture in tegole a coppi in argilla, la ristrutturazione interna, le finiture esterne a scialbatura bianca

• Sistemazione degli spazi esterni con finitura a chianche o basolati di pietra d'Apricena, spazi a verde con nuove piantumazioni e parziali sistemazioni con sistema a green pad

• Percorso accessibile sule "quite". Finalità dell'intervento è rendere accessibile degli spazi poco fruibili per asperità e disomogeneità dell'andamento plano altimetrico. L'intervento prevede di intervenire esclusivamente nelle are attualmente coltivate attraverso un percorso dislocato tra le alberature presenti, senza intaccare gli elementi caratteristiche del paesaggio delle quite (muretti, specchie,) o la morfologia del suolo caratterizzata da murgia pietrosa; si interverrà sulle porzioni di terra coltivata con l'utilizzo di sistema a terre stabilizzata, grazie all'utilizzo di un catalizzatore bioedile stabilizzante a base di sali inorganici complessi, il quale ha particolari funzioni detergenti, sanificanti, neutralizzanti e aggreganti per superfici in terra naturale stabilizzata. La realizzazione di un percorso a bassa pendenza permetterà di accedere all'interno delle Quite anche a persone con ridotta capacità motoria. Lungo il percorso ove necessario verranno realizzati steccati di protezione in legno. Si prevede la realizzazione di piazzole attrezzate per la sosta in punti panoramici, con allestimento di panche in pietra o legno.

VALUTAZIONE

Dalla ricognizione condotta in ambito G.I.S. dei beni paesaggistici (BP) e degli ulteriori contesti paesaggistici (UCP) individuati dal Piano Paesaggistico Territoriale della Regione Puglia (PPTR), approvato con D.G.R. 16 febbraio 2015, n. 176 (pubblicato sul BURP n. 40 del 23-03-2015) e ss.mm.ii, in corrispondenza delle superfici oggetto di intervento si rileva la presenza dei seguenti Beni Paesaggistici (BP) e Ulteriori Contesti Paesaggistici (UCP), in ambito "Alta Murgia":

6.1.2 Componenti idrologiche

- UCP – Aree soggette a vincolo idrogeologico

6.2.1 Componenti botanico vegetazionali

- UCP – Prati e pascoli naturali

6.2.2 Componenti delle aree protette e dei siti naturalistici

- UCP – Siti d rilevanza naturalistica

L'area oggetto degli interventi ricade in agro di Santeramo in Colle, all'interno della ZSC/ZPS IT 9120007 "Murgia Alta", ma non nel perimetro del Parco Nazionale.
Il controllo effettuato in ambito GIS individua la stessa area come non direttamente interessata da habitat della Direttiva omonima: situata in colture di tipo estensivo; l'area di interesse però è direttamente a contatto con habitat prioritario codice 62A0 - Formazioni erbose secche della regione submediterranea orientale (Scorzoneretalia villosae), habitat prioritario lambito dal previsto percorso nella quite. Il progetto quindi s'inserisce in un contesto agrario caratterizzato da colture di tipo estensivo e uliveti a contatto con aree a pascolo. Considerata la tipologia di area, la zona è principalmente ricompresa in quella di potenziale habitat per specie di ambienti agricoli e steppici, ad esempio di avifauna (es. *Falco naumanni*) o di mammiferi (es. *Pipistrellus pipistrellus).*
Incidenza su habitat e specie: La valutazione dello stato di conservazione di habitat e specie è stata eseguita sulla base dei dati riportati nei Formulario standard relativi alla ZSC interessata e aggiornati con la D.G.R. n. 218/2020. Gli interventi, auspicabili in quanto tesi al recupero di edifici rurali tipici della Murgia, non hanno interferenze dirette con habitat tutelati. L'habitat prioritario codice 62A0 - Formazioni erbose secche della regione submediterranea orientale (Scorzoneretalia villosae) viene valutato in buono stato di conservazione, anche se proprio queste praterie rischiano di scomparire o comunque di essere fortemente ridotte (si pensi ad esempio alla nota problematica dello "spietramento" della Murgia). Analoghe valutazioni sono state condotte per lo stato di conservazione delle specie elencate nel Formulario standard. In questo caso si rileva uno stato di conservazione eccellente per *Falco naumanni.* Il Proponente ha suggerito alcune forme di mitigazione, utili alla tutela della biodiversità nella "Relazione Tecnica Illustrativa". Tenuto conto che la tipologia di intervento e l'ambiente in cui questo si inserisce potrebbe far escludere impatti significativi sulle specie (impatti legati sostanzialmente alla fase di cantiere – rumori e polveri), si ritiene che le condizioni poste dall'Ente gestore del Parco dell'Alta Murgia nel proprio parere siano sufficienti a garantire la assenza di impatti significativi su habitat e soprattutto su specie tutelate. Queste sono:
[….]*a condizione che sia realizzato con l'osservanza del Regolamento Regionale n. 28/2008 e del Regolamento Regionale del 10 maggio 2016, n. 6 e ss.mm.ii. , con particolare riguardo alle disposizioni relative agli interventi di manutenzione degli edifici esistenti e per le specie legate agli ambienti steppici, con riferimento:*
1) Alle misure di conservazione relative agli interventi di manutenzione degli edifici per le specie legate agli ambienti steppici. Riguardo al Falco Naumanni che dispongono che:
- *tutti gli interventi di manutenzione su edifici in cui sia accertata la presenza di nidi non possono essere*

eseguiti nel periodo compreso tra il 15 aprile ed il 30 luglio, fatte salve le opere urgenti e di pubblica sicurezza;
- prima dell'inizio dei lavori sia accertata presso le aree d'intervento l'assenza di nidi oltre che di specie d'interesse conservazionistico associate all'areale di riferimento;
- negli interventi su edifici esistenti devono essere conservati tutti i passaggi per i sottotetti, le cavità o nicchie utili ai fini della riproduzione;
2) alle misure trasversali di conservazione n. 02 – Zootecnia ed agricoltura;
3) alle misure trasversali di conservazione n. 09 – Emissione sonore e luminose.

Si ritiene quanto mai utile ribadire la stretta osservanza della prescrizione n.2 in particolare del divieto di eliminazione di elementi naturali e seminaturali – delle regole per le strutture in muratura a secco e i muretti a secco – del divieto di conversione delle superfici a pascolo permanente ad altri usi – del divieto di utilizzo di diserbanti.
Ed inoltre si prescrive:

- Dovrà essere strettamente osservata la scheda n.16 del R.R.n. 16/2016 Misure di Conservazione Trasversali: Indirizzi gestionali e misure di tutela delle specie e degli habitat
- Dovrà essere strettamente osservata la scheda del R.R.n. 16/2016 relativa all'habitat "*FORMAZIONI ERBOSE SECCHE SEMINATURALI E FACIES COPERTE DA CESPUGLIETI*
- L'habitat 62A0 così come individuato dalla cartografia allegata alla dgr n,2442/2016 non dovrà in alcun modo essere interessato dalle attività progettuali, neanche in fase di cantiere;
- non siano aperti nuovi sentieri e/o piste sul terreno saldo ad habitat e per il transito carrabile e pedonale siano utilizzati esclusivamente i sentieri esistenti;
- non siano impermeabilizzate le strade rurali ed i sentieri esistenti e le aree esterne ai manufatti;
- i tracciati per il passaggio degli impianti a servizio delle strutture ed i relativi scavi siano a sezione ristretta e corrano, esclusivamente, lungo le strade ed i sentieri esistenti, senza peraltro interessare terreni saldi, a pascolo; in tal senso si dovrà pertanto porre attenzione anche nella realizzazione e posizionamento degli impianti, con particolare riferimento al sistema di smaltimento reflui (con fossa imhoff e sistema di dispersione per subirrigazione).
- - È fatto divieto di dissodamento con successiva macinazione delle pietre nelle aree coperte da vegetazione naturale;
- - È fatto divieto di impermeabilizzare le strade rurali esistenti, e nella realizzazione dei sentieri, delle piste e delle aree di sosta verso la quite non dovranno essere utilizzati leganti, intendendo esclusa la realizzazione in "terra solida", cocciopesto e similari;
- Gli scavi e i movimenti di terra siano limitati alle effettive necessità;
- Le aree di sosta a realizzarsi non interessino superfici ad habitat;
- In fase di cantiere siano utilizzati mezzi manuali o gommati di piccole dimensioni, siano adottate tutte le misure atte al contenimento delle polveri e del rumore e sia ridotto al minimo lo stazionamento dei rifiuti di demolizione presso il cantiere, in ogni caso non si creino cantieri temporanei su suoli coperti da vegetazione spontanea e sulle superfici ad habitat;
- I materiali di scarto, se non riutilizzati in cantiere, vengano smaltiti in apposite discariche autorizzate;
- A fine lavori, se alterati in fase di cantiere gli spazi limitrofi al manufatto in questione, sia ripristinato lo stato dei luoghi.
- dovranno essere in tutti i casi utilizzate specie vegetali autoctone certificate.

TUTTO CIÒ PREMESSO

DATO ATTO che l'Ente Gestore del Parco Nazionale dell'Alta Murgia ha valutato – così come previsto nell'acquisizione del cd. "sentito" previsto dalle Linee Guida statali sulla Vinca e dalla DGR n. 1515/2021 - che il progetto proposto non determina incidenze significative su habitat e habitat di specie connessi al sito "Murgia Alta";

RILEVATO che il progetto proposto insiste su area già oggetto di trasformazione e che lo stesso è finalizzato al recupero e valorizzazione di una struttura rurale tipica dei luoghi;

CONSIDERATO che l'intervento proposto non incide su habitat tutelati e che gli impatti sulle specie vengono valutati non significativi;

VALUTATE idonee e sufficienti tutte le forme di mitigazione proposte dal Proponente, dall'Ente gestore del Parco Nazionale dell'Alta Murgia e di quelle segnate nella sezione "Incidenza su habitat e specie" e che qui si intendono integralmente riportate.

Esaminati gli atti e alla luce delle motivazioni sopra esposte, che si intendono qui integralmente richiamate, sulla base degli elementi contenuti nella documentazione presentata e a conclusione della procedura di screening di incidenza, si ritiene che il progetto in esame, sebbene non connesso con la gestione e conservazione della ZSC/ZPS IT 9120007 "Murgia Alta", non determinerà incidenza significativa ovvero non pregiudicherà il mantenimento dell'integrità del sito con riferimento agli specifici obiettivi di conservazione.

Verifica ai sensi del D.Lgs. n. 196/2003 Garanzia della riservatezza La pubblicazione dell'atto all'albo, salve le garanzie previste dalla L. 241/90 e s.m.i. in tema di accesso ai documenti amministrativi, avviene nel rispetto della tutela della riservatezza dei cittadini, tenuto conto di quanto disposto dal D.Lgs. 196/2003 in materia di protezione dei dati personali, nonché dal vigente Regolamento Regionale n. 5/2006 per il trattamento dei dati sensibili e giudiziari. Ai fini della pubblicazione legale, l'atto destinato alla pubblicazione è redatto in modo da evitare la diffusione di dati personali identificativi non necessari, ovvero il riferimento a dati sensibili. Qualora tali dati fossero indispensabili per l'adozione dell'atto, essi sono trasferiti in documenti separati esplicitamente richiamati. Non ricorrono gli obblighi di cui agli artt. 26 e 27 del D. Lgs 14 marzo 2013 n. 33.

"COPERTURA FINANZIARIA AI SENSI DELLA L.R. 28/2001 E SS.MM.II. E D. LGS.VO 118/2011 E SMI."
IL PRESENTE PROVVEDIMENTO NON COMPORTA IMPLICAZIONI DI NATURA FINANZIARIA SIA DI ENTRATA CHE DI SPESA E DALLO STESSO NON DERIVA ALCUN ONERE A CARICO DEL BILANCIO REGIONALE.

DETERMINA

Di prendere atto di quanto espresso in narrativa, che costituisce parte integrante e sostanziale del presente atto e che qui si intende integralmente riportato.

- **di NON richiedere l'attivazione della procedura di valutazione appropriata** per il progetto proposto dal Sig.Passalacqua Angelo nell'ambito del PNRR M1C3-I2.2 di ""Ristrutturazione edilizia con modifica della distribuzione interna, lievi variazioni di prospetto, adeguamento impiantistico e sistemazioni esterne ad immobile esistente alla c.da. De Luca e realizzazione di percorso accessibile sulle Quite" con ubicazione in Santeramo in Colle", per le valutazioni e le verifiche espresse in narrativa, nonché nel rispetto di tutte le forme di mitigazione proposte dal proponente, dall'Ente Gestore del Parco Nazionale dell'Alta Murgia e di quelle segnate nella sezione "Incidenza su habitat e specie" e che qui si intendono integralmente riportate;

di DARE ATTO che il presente provvedimento:

- è riferito a quanto previsto dalla L.r. 11/2001 e ss.mm.ii. relativamente alla sola Valutazione di incidenza secondo le disposizioni della la D.G.R. 304/2006 così come modificata ed integrata dalla DGR 1362 del 24 luglio 2018 e smi;

- non sostituisce altri pareri e/o autorizzazioni eventualmente previsti ai sensi delle normative vigenti;
- ha carattere preventivo e si riferisce esclusivamente alle opere a farsi;
- fa salve tutte le ulteriori prescrizioni, integrazioni o modificazioni relative al progetto in oggetto introdotte dagli Uffici competenti, anche successivamente all'adozione del presente provvedimento, purché con lo stesso compatibili;
- è altresì subordinato alla verifica della legittimità delle procedure amministrative messe in atto;
- **di NOTIFICARE** il presente provvedimento, a cura del Servizio VIA e VINCA, al soggetto proponente, Sig.Passalacqua Angelo;
- **di TRASMETTERE** il presente provvedimento al Parco Nazionale dell'Alta Murgia, al Comune di Santeramo in Colle e, ai fini dell'esperimento delle attività di alta vigilanza e sorveglianza, alla Sezione Vigilanza Ambientale, alla Sezione Tutela e Valorizzazione del Paesaggio (Servizio Parchi e Tutela della Biodiversità), all'Arma dei Carabinieri (Gruppo CC Forestali di Bari);
- **di FAR PUBBLICARE** il presente provvedimento sul BURP e sul Portale Ambientale dell'Assessorato alla Qualità dell'Ambiente;
- **di TRASMETTERE** copia conforme del presente provvedimento al Servizio Segreteria della Giunta Regionale.

Il presente provvedimento, redatto in forma integrale nel rispetto della tutela della riservatezza dei cittadini, secondo quanto disposto dal D.lgs. 196/03 in materia di protezione dei dati personali e smi, emesso in forma di documento informatico ex D.Lgs. 82/2005 e smi, firmato digitalmente ai sensi del testo unico D.P.R. 28 dicembre 2000, n. 445, del D.Lgs. 7 marzo 2005, n. 82 e norme collegate, è composto da n.10(dieci) pagine compresa la presente.
Il presente provvedimento,

a. è pubblicato all›Albo Telematico del sito www.regione.puglia.it per un periodo pari ad almeno dieci giorni, ai sensi dell'art. 7 ed 8 del L.R. n.15/2008 e per gli effetti di cui al comma 3 art. 20 DPGR n. 22/2021;
b. è trasmesso al Segretariato della Giunta Regionale, ai sensi dell'art. 6 comma quinto della L.R. n.7/97 e del Decreto del Presidente della G.R. n. 443/2015;
c. sarà pubblicato sul sito ufficiale della Regione Puglia, www.regione.puglia.it, Sezione Trasparenza, Provvedimenti dirigenti;
d. sarà pubblicato sul BURP sezione 1, in versione integrale ai sensi della L.R. n.18 del 15 giugno 2023.

Ai sensi dell'art. 3 comma 4 della L. n. 241/90 e smi, avverso il presente provvedimento potrà essere presentato ricorso giurisdizionale al Tribunale Amministrativo Regionale entro 60 giorni (sessanta) dalla data di notifica dello stesso, ovvero ricorso straordinario al Presidente della Repubblica entro 120 (centoventi) giorni.

Il presente Provvedimento è direttamente esecutivo.

Firmato digitalmente da:

Il Funzionario Istruttore
Vincenzo Moretti

Il Dirigente del Servizio Via/Vinca
Vincenzo Lasorella

DETERMINAZIONE DEL DIRIGENTE SERVIZIO VIA/VINCA 7 novembre 2023, n. 434

ID_6434. PSR 2014-2020, SM 4.4.B "Realizzazione di recinzioni di tipo mobile a delimitazione di spazi destinati all'attività zootecnica estensiva, FG. 182, p.lle 37, 70, 73, 75, 78 E FG. 175, p.lla 185, Comune di Andria" - Proponente: SOLLECITO Giovanna. Verifica dello stato di conservazione degli habitat e degli habitat di specie ex DGR 1515/2021 (Fasc_3374)

VISTA la Legge Regionale 4-02-1997 n. 7 e ss.mm.ii.;
VISTO l'art. 5 del D.P.R. n. 357/1997 e ss.mm.ii.;
VISTA la D.G.R. n. 3261 del 28-07-98 con la quale sono state emanate direttive per la separazione delle attività di direzione politica da quelle di gestione amministrativa;
VISTO l'art. 1 c. 1 della L.R. 26/2022;
VISTO l'art. 32 della Legge n. 69 del 18-06-2009 che prevede l'obbligo di sostituire la pubblicazione tradizionale all'Albo ufficiale con la pubblicazione di documenti digitali sui siti informatici;
VISTO l'art. 18 del D. Lgs. n. 196/2003 "Codice in materia di protezione dei dati personali" in merito ai principi applicabili ai trattamenti effettuati dai soggetti pubblici;
VISTO il D. Lgs. n. 33 del 14-03-2013 *"Riordino della disciplina riguardante gli obblighi di pubblicità, trasparenza e diffusione di informazioni da parte delle pubbliche amministrazioni"*;
VISTI gli artt. 14 e 16 del D. Lgs. n. 165/2001;
VISTA la D.G.R. n. 458 del 8-4-2016 in cui sono definite le Sezioni di Dipartimento e le relative funzioni, con particolare riferimento alla Sezione "Autorizzazioni Ambientali" ed alla collocazione provvisoria dei relativi Servizi;
VISTA la D.G.R. n. 1176 del 29-07-2016 e successive proroghe e la D.G.R. n. 211 del 25-02-2020 di conferimento dell'incarico di Dirigente della Sezione Autorizzazioni Ambientali alla dott.ssa Riccio Antonietta;
VISTA la D.D. n. 997 del 23 dicembre 2016 del Dirigente della Sezione Personale e Organizzazione con cui sono stati istituiti i Servizi afferenti alle Sezioni, in applicazione dell'art. 19 c. 2 del DPGR n. 443 del 31 luglio 2015 e s.m.i.;
VISTA la D.D. n. 176 del 28 maggio 2020 della Dirigente della Sezione Autorizzazioni Ambientali recante "*Atto di organizzazione interna della Sezione Autorizzazioni Ambientali e Servizi Afferenti*";
VISTO il Decreto del Presidente della Giunta Regionale del 22 gennaio 2021 n. 22 avente oggetto *Adozione Atto di Alta Organizzazione. Modello Organizzativo "MAIA 2.0";*
VISTA la D.G.R. 678 del 26-04-2021 avente ad oggetto "*Atto di Alta Organizzazione. Modello Organizzativo "MAIA 2.0". Conferimento incarichi di Direttore di Dipartimento Ambiente, Paesaggio e Qualità Urbana*" con cui è stata attribuita all'Ing. Paolo Garofoli la direzione del Dipartimento Ambiente, Paesaggio e Qualità Urbana;
VISTA la D.D. n. 324 del 27 luglio 2021 con cui è stata attribuita alla dott.ssa Roberta Serini la Struttura di responsabilità equiparata a P.O. di tipologia A) "*Coordinamento VINCA*";
VISTA la D.G.R. 01 settembre 2021, n. 1424 "*Decreto del Presidente della Giunta regionale 22 gennaio 2021, n. 22* "*Modello Organizzativo Maia 2.0". Ulteriore proroga degli incarichi di direzione in essere delle Sezioni di Dipartimento della Giunta regionale. Atto di indirizzo al Direttore del Dipartimento Personale ed Organizzazione per la ulteriore proroga degli incarichi di direzione in essere dei Servizi delle strutture della Giunta regionale*.";
VISTA la Determina n. 7 del 01-09-2021, avente ad oggetto: Deliberazione della Giunta regionale 30 giugno 2021, n. 1084, avente ad oggetto "*Deliberazione della Giunta regionale 1 settembre 2021, n. 1424, avente ad oggetto "Decreto del Presidente della Giunta regionale 22 gennaio 2021, n. 22 "Modello Organizzativo Maia 2.0". Ulteriore proroga degli incarichi di direzione in essere delle Sezioni di Dipartimento della Giunta regionale. Atto di indirizzo al Direttore del Dipartimento Personale e Organizzazione per la ulteriore proroga degli incarichi di direzione in essere dei Servizi delle strutture della Giunta regionale:" Ulteriore proroga degli incarichi di dirigenti di Servizio";*
VISTA la D.G.R. n. 1576 del 30-09-2021 avente oggetto: *"Conferimento incarichi di direzione delle Sezioni di Dipartimento ai sensi dell'articolo 22, comma 2, del decreto del Presidente della Giunta regionale 22 gennaio 2021 n. 22;*

VISTA la D.D. n. 9 del 04-03-2022 della Direzione del Dipartimento Personale e organizzazione avente ad oggetto la "*Conferimento incarichi di direzione dei Servizi delle Sezioni di Dipartimento ai sensi dell'articolo 22, comma 3, del decreto del Presidente della Giunta regionale 22 gennaio 2021 n. 22*" con cui l'arch. Vincenzo Lasorella è stato nominato dirigente *ad interim* del Servizio VIA VINCA;
VISTA la D.D. n. 75 del 10-03-2022 della Dirigente *a.i.* della Sezione Autorizzazioni Ambientali recante "Atto di organizzazione interna della Sezione Autorizzazioni Ambientali e Servizi Afferenti";
VISTA la D.G.R. 15 settembre 2021, n. 1466 recante l'approvazione della Strategia regionale per la parità di genere, denominata "Agenda di Genere";
VISTA la D.G.R. del 3-7-2023, n. 938 recante "D.G.R. n. 302/2022 Valutazione di impatto di genere. Sistema di gestione e di monitoraggio. Revisione degli allegati;
VISTA la D.G.R. n. 1470 del 30-10-2023 con la quale venivano attribuite le funzioni vicarie *ad interim* della Sezione Autorizzazioni Ambientali, ai sensi dell'articolo 24, comma 5 del D.P.G.R. n. 22 del 22 gennaio 2021, alla dott.ssa Antonietta Riccio.
VISTI altresì:

- il D.P.R. 8 settembre 1997, n. 357 "Regolamento recante attuazione della Direttiva habitat" e ss.mm.ii.;
- la D.G.R. 304/2006 e s.m.i. così come integrata e modificata dalla DGR n. 1362/2018 e ss.mm.ii;
- il D.M. 17 ottobre 2007 recante "*Criteri minimi uniformi per la definizione di Misure di Conservazione relative a Zone Speciali di Conservazione (ZSC) e a Zone di Protezione Speciale (ZPS)*";
- il Regolamento regionale 22 dicembre 2008, n. 28, «Modifiche e integrazioni al Regolamento regionale 18 luglio 2008, n. 15, in recepimento dei Criteri minimi uniformi per la definizione di misure di conservazione relative a Zone Speciali di Conservazione (ZCS) e Zone di Protezione Speciale (ZPS) introdotti con D.M. 17 ottobre 2007;
- il R.R. 6/2016 come modificato dal Regolamento 12/2017;
- il Decreto del Ministro dell'Ambiente e della Tutela del Territorio e del Mare 28 dicembre 2018 "Designazione di ventiquattro zone speciali di conservazione (ZSC) insistenti nel territorio della regione biogeografia mediterranea della Regione Puglia" (G.U. Serie Generale 23 gennaio 2019, n. 19), con cui il SIC "Murgia Alta" è stata designata Zona speciale di conservazione (ZSC);
- la legge regionale 19/97;
- il D.P.R. 10 marzo 2004 con cui è stato istituito il Parco Nazionale dell'Alta Murgia;
- la D.G.R. 22 marzo 2016, n. 314, con cui è stato approvato il Piano per il Parco nazionale dell'Alta Murgia e relativo Regolamento;
- l'art. 52 c. 1 della L.r. del 29 dicembre 2017, n. 67 che, modificando l'art. 23 c. 1 della L.r. n. 18/2012, ha stabilito quanto segue: "*Al fine di accelerare la spesa sono attribuiti alla Regione i procedimenti di valutazione di impatto ambientale, valutazione di incidenza e autorizzazione integrata ambientale inerenti ai progetti per i quali, alla data di presentazione della relativa istanza, è stata avanzata nei confronti della Regione Puglia, o suoi organismi strumentali, anche domanda di finanziamento a valere su risorse pubbliche*";
- la D.G.R. n. 2442 del 21-12-2018 "*Rete Natura 2000. Individuazione di Habitat e Specie vegetali e animali di interesse comunitario nella regione Puglia*";
- l'art. 42 "*Rete natura 2000. Sistema sanzionatorio*" della L.R. n. 44 del 10-08- 2018 (BURP n. 106 del 13-08-2018);
- la D.G.R. n. 218 del 25-02-2020 "Rete Natura 2000. Aggiornamento Formulari Standard. Presa d'atto";
- le "*Linee guida nazionali per la valutazione di incidenza (VIncA) - Direttiva 92/43/CEE "HABITAT" articolo 6, paragrafi 3 e 4*" pubblicate sulla GU della Repubblica Italiana n. 303 del 28-12-2019, sulle quali in data 28 novembre 2019 è stata sottoscritta l'intesa, ex art. 8, c. 6, della legge 5 giugno 2003, n. 131, tra il Governo, le regioni e le Province autonome di Trento e Bolzano;
- la D.G.R. n. 1515 del 27-09-2021 (BURP 131 del 18-10-2021) avente oggetto: "*Atto di indirizzo e coordinamento per l'espletamento della procedura di valutazione di incidenza, ai sensi dell'articolo 6 della Direttiva 92/43/CEE e dell'articolo 5 del D.P.R. n. 357/1997 così come modificato ed integrato*

dall'articolo 6 del D.P.R. n. 120/2003. Recepimento Linee Guida Nazionali in materia di Vinca. Modifiche ed integrazioni alla D.G.R. n. 304/2006, come modificata dalle successive."

PREMESSO che:

- con istanza acquisita al protocollo della Sezione Autorizzazioni Ambientali n. 089/6382 del 18-04-2023, la Ditta Sollecito Giovanna, per il tramite del tecnico incaricato, Dott. Lucia Pesola, trasmetteva istanza di Verifica dello stato di conservazione degli habitat e degli habitat di specie, ai sensi del paragrafo 8 e dell'allegato C del D.G.R. 1362 del 24 luglio 2018, per la realizzazione di recinzioni di tipo mobile a delimitazione di spazi destinati all'attività zootecnica estensiva realizzata senza la previa sottoposizione dell'intervento alla procedura di valutazione di incidenza;
- con nota acclarata alla Sezione Autorizzazioni Ambientali al prot. n. 089/15361 del 14-09-2023, il tecnico incaricato provvedeva alla trasmissione del Nulla Osta del Parco Nazionale dell'Alta Murgia (di seguito PNAM) relativo all'intervento in oggetto;
- con nota pec n. 089/15312 del 13-09-2023 questo Servizio, sulla scorta di una preliminare disamina della documentazione agli atti, comunicava al proponente la necessità di integrare quanto già prodotto con:
    - autodichiarazione dell'importo complessivo di progetto utile al calcolo gli oneri istruttori ex art. 12 della L.R. 26/2022;
    - attestazione del pagamento degli oneri istruttori adeguati alle tariffe di cui all'allegato E alla L.R. 26/2022;
    - specifiche informazioni delle opere di progetto in formato vettoriale *shapefile*, georiferito nel sistema di riferimento WGS 1984 proiezione UTM fuso 33N;
    - Studio di incidenza correttamente riferito al progetto già realizzato, elaborato secondo le indicazioni della DGR 1515/2021;

- con note pec acquisite agli atti di questa Sezione al prot. n. 089/16532 del 28- 09-2023 e 089/16595 del 02-10-2023 il proponente trasmetteva le integrazioni richieste.

EVIDENZIATO che con D.G.R. n. 1515/2021 è stata confermata la procedura già delineata nel paragrafo 8 della Deliberazione di Giunta Regionale n. 1362 del 24-07- 2018 - come modificata dalla D.G.R. n. 2319 del 9 dicembre 2019, inerente alla "*Verifica dello stato di conservazione degli habitat e degli habitat di specie*" nel seguito riportata: "*Ai fini della corretta applicazione di quanto disposto dall'art. 3 comma 1 della Direttiva Habitat in riferimento alla Rete Natura 2000 che "{...} deve garantire il mantenimento ovvero, all'occorrenza, il ripristino, in uno stato di conservazione soddisfacente, dei tipi di habitat naturali e degli habitat delle specie interessati nella loro area di ripartizione naturale", si rende necessario verificare gli effetti discendenti dalla realizzazione di interventi che non abbiano scontato preventivamente la procedura di VINCA, allo scopo di porre in essere, ove possibile, gli opportuni rimedi volti a garantire la finalità di tutela della Rete Natura 2000. Ai fini di tale verifica, anche i soggetti non in possesso di titoli autorizzativi o in possesso di titoli autorizzativi rilasciati in assenza di VINCA, devono presentare all'Autorità competente alla VINCA o a quella preposta al rilascio del titolo autorizzativo che provvede a sua volta alla trasmissione della medesima documentazione all'Autorità competente per la Valutazione di Incidenza esaustiva documentazione, così come specificata nel successivo Allegato C, che consenta una compiuta valutazione dell'eventuale produzione di effetti pregiudizievoli dello stato di conservazione degli habitat, degli habitat di specie e delle specie in relazione allo stato dei luoghi antecedente allo realizzazione del progetto/intervento. Qualora all'esito di detta verifica condotta dall'Autorità competente sulla base delle fonti informative disponibili, risulti una compromissione dello stato di conservazione degli habitat, degli habitat di specie e delle specie considerati dall'omonima Direttiva, fatta salva l'applicazione delle sanzioni per norma previste nonché la disciplina di cui alla Parte VI del d.lgs. n. 152/2006 e smi, la medesima Autorità informa senza indugio le competenti articolazioni del*

Ministero dell'Ambiente e della Tutelo del Territorio e del Mare. […]. L'espletamento di tale verifica non esime comunque il proponente dall'obbligo di attivare i procedimenti amministrativi previsti dalle normative di settore contemplati nei casi di interventi realizzati in assenza o in difformità del/dal titolo autorizzativo né l'Autorità preposta al rilascio del titolo autorizzativo ad erogare le sanzioni previste dalla legge.".

DATO ATTO che la Ditta Sollecito Giovanna ha presentato domanda di finanziamento a valere sulla M4/SM4.4 B, come si evince dalla documentazione agli atti, e pertanto, ai sensi dell'art. 4 comma 8 della L.R. n. 26/2022, compete alla Regione la valutazione del progetto e, nello specifico, l'istruttoria relativa alla fase di Verifica dello stato di conservazione degli habitat e degli habitat di specie ai sensi del paragrafo 8 e dell'allegato C del D.G.R. 1362 del 24 luglio 2018 e ss.mm.ii., così come confermato dalla DGR 1515/2021.

DESCRIZIONE DELL'INTERVENTO

Secondo quanto riportato nella documentazione agli atti, l'intervento oggetto di valutazione verte sullo stato di conservazione di una superficie sulla quale la ditta proponente ha realizzato delle recinzioni per impedire l'accesso dei lupi nelle aree utilizzate per la stabulazione degli animali allevati.

Nello specifico, sono state realizzate due tipologie di recinzioni: la prima, della lunghezza di circa 400 metri lineari, circoscrive l'area dove gli animali vengono fatti stabulare di notte, quando le condizioni climatiche lo permettono, la seconda, lunga complessivamente 1400 m lineari, è stata, invece, utilizzata per delimitare le zone dove le greggi pascolano di giorno. Se ne riportano di seguito le caratteristiche, così come descritte nella documentazione agli atti: la prima recinzione è costituita da "*rete metallica pastorale ultra-pesante in filo zincato cotto a caldo con 450gr di Zinco/mq, con filo di vivagno Ø3,40 e tessitura Ø1,90, dell'altezza di m 2,00, sorretta e tenuta in tensione da pali di castagno (Ø cm 12-15) della lunghezza di m 2,50, posti ad una distanza di m 2,50, compresi puntoni e tiranti nelle deviazioni di apertura (larghezza m 3,00) per l'accesso ai mezzi antincendio. La rete è stata fortificata mediante l'applicazione di filo cotto zincato del diametro di 3 mm applicato longitudinalmente alla rete nelle parti terminali e nella parte centrale della stessa (filo in alto, in basso e al centro della rete). I fili metallici sono ancorati alla rete attraverso clips metalliche e ai pali di sostegno attraverso grappette metalliche*."

La seconda è del tutto simile alla precedente ad eccezione dell'altezza, che si attesta intorno ai 140 cm; inoltre presenta n. 2 fili elettrificati mobili che vengono montati al di sopra della rete soltanto nel periodo in cui il recinto è utilizzato.

Entrambe le tipologie non sono state interrate, bensì installate a partire da un'altezza di circa 20 cm dal suolo, per consentire la libera circolazione della fauna di piccola taglia; per lo stesso motivo, ogni 100 metri di recinzione sono stati previsti dei varchi che vengono lasciati aperti nei periodi di inutilizzo del recinto.

Le recinzioni, sempre da quanto dichiarato nello Studio di Incidenza e documentato tramite allegati fotografici, sono state realizzate seguendo l'andamento naturale del terreno, mantenendo le condizioni preesistenti del suolo e soprassuolo ed evitando di eliminare la vegetazione presente sia arbustiva che arborea. Non sono stati effettuati scavi profondi ma, dove necessario, sono state realizzate solo le buche per il posizionamento dei pali.

Inizialmente le recinzioni dovevano avere carattere temporaneo e stagionale, ora la Ditta intende lasciarle permanentemente sulle superfici di seguito descritte.

DESCRIZIONE DEL SITO DI INTERVENTO

La superficie sulla quale è stata realizzata la recinzione si trova in agro del Comune di Andria, a circa 17 km dal centro abitato, Zona E3 "Aree Vincolate", in catasto al FM 182, p.lle 73 – 37 – 78 – 70 - 75 e FM 175, p.lla 185.

Dalla ricognizione condotta in ambito G.I.S. dei beni paesaggistici (BP) e degli ulteriori contesti paesaggistici (UCP) individuati dal Piano Paesaggistico Territoriale della Regione Puglia (PPTR), approvato con D.G.R. 16 febbraio 2015, n. 176 (pubblicato sul BURP n. 40 del 23-03-2015) e ss.mm.ii, in corrispondenza delle superfici oggetto di intervento, si rileva la presenza di:

6.1.1 Componenti geomorfologiche

UCP – Lame e gravine

6.1.2 Componenti idrologiche

UCP – Aree soggette a vincolo idrologico

6.2.1 Componenti botanico – vegetazionali

UCP – Prati e pascoli naturali

6.2.2. Componenti delle aree protette e dei siti naturalistici

BP – Parchi e riserve

UCP – Siti di rilevanza naturalistica

6.3.1 Componenti culturali e insediative

BP – Immobili e aree di notevole interesse pubblico

Ambito di paesaggio: *Alta Murgia*
Figura territoriale: *L'altopiano murgiano*

Le superfici sulle quali realizzare la recinzione ricadono interamente all'interno del Sito Rete Natura 2000 ZPS-ZSC "Murgia Alta", codice IT9120007, dove la ZPS rinvia alle tipologie ambientali "Ambienti Misti Mediterranei" e "Ambienti Steppici", nonché in Zona B "Area di riserva generale orientata" del Parco Nazionale dell'Alta Murgia.

Dalla lettura congiunta del formulario standard relativo alla predetta ZSC/ZPS, al quale si rimanda per gli approfondimenti concernenti le specie di cui agli Allegati delle Direttive Habitat e Uccelli, e degli strati informativi di cui alla D.G.R. n. 2442/2018, in corrispondenza delle superfici oggetto di intervento si rileva la presenza di Habitat di interesse comunitario, così come indicato nell'allegato I della Direttiva 92/43/CE, recepito con D.G.R. n. 2442/2018, nello specifico codice 62A0 "Formazioni erbose secche della regione submediterranea orientale (*Scorzoneratalia villosae*)".

Inoltre, secondo quanto riportato negli strati informativi contenuti nella DGR n. 2442/2018, la zona in cui ricade il piano è ricompresa in quella di potenziale habitat per le seguenti specie vegetali: *Ruscus aculeatus L., Stipa austroitalica Martinovský*; le seguenti specie di invertebrati terrestri: *Melanargia arge, Saga pedo*; le seguenti specie di anfibi: *Bufo balearicus, Bufo bufo*; le seguenti specie di rettili: *Coronella austriaca, Elaphe quatuorlineata, Hierophis viridiflavus*, *Lacerta viridis*, *Podarcis siculus, Testudo hermanni, Zamenis situla*; le seguenti specie di mammiferi: *Canis lupus, Miniopterus schreibersii, Myotis blythii, Myotis myotis, Rhinolophus euryale, Rhinolophus ferrumequinum, Rhinolophus hipposideros;* le seguenti specie di uccelli: *Accipiter nisus, Alauda arvensis, Anthus campestris, Burhinus oedicnemus, Calandrella brachydactyla, Caprimulgus europaeus, Circaetus gallicus, Coracias garrulus, Falco biarmicus, Falco naumanni, Falco peregrinus, Lanius collurio, Lanius minor, Lanius senator, Lullula arborea, Melanocorypha calandra, Oenanthe hispanica, Passer italiae, Passer montanus, Saxicola torquatus.*

Si richiamano i seguenti obiettivi e le seguenti misure di conservazione individuati per la ZSC in argomento, così come riportate dal R.R. n. 6 del 2016 e R.R. n. 12 del 2017:

- *mantenere i caratteristici mosaici tradizionali di aree agricole, pascoli, arbusteti e boschi;*
- *promuovere e regolamentare il pascolo estensivo per la conservazione degli habitat 6220* e 62A0 e delle specie di Invertebrati, Rettili ed Uccelli di interesse comunitario;*
- *divieto di eliminazione di elementi naturali e seminaturali di alta valenza ecologica caratteristici dell'ambiente rurale quali stagni, pozze di abbeverata, fontanili, canneti, fossi, terrazzamenti, muretti a secco, specchie, cisterne (votani), siepi, filari alberati;*
- *divieto del taglio di piante in cui sia accertata la presenza di nidi e/o dormitori di specie di interesse comunitario, fatti salvi gli interventi per salvaguardare la pubblica incolumità;*
- *divieto di distruzione o danneggiamento intenzionale di nidi e ricoveri di uccelli, rettili e mammiferi.*

Si richiamano, inoltre, le seguenti misure di conservazione obbligatorie in tutte le ZPS ai sensi del R.R. n. 28 del 2008:

- *in tutte le ZPS è fatto divieto di distruggere o danneggiare intenzionalmente nidi, salvo quanto previsto dall'art. 9 della direttiva 79/409 e previo parere dell'autorità di gestione della ZPS*;
- *divieto di eliminare o trasformare gli elementi naturali e seminaturali caratteristici del paesaggio agrario con alta valenza ecologica, in particolare, muretti a secco, terrazzamenti, specchie, cisterne, siepi, filari alberati, risorgive, fontanili. Sono consentite le ordinarie attività di manutenzione e ripristino e fatti salvi gli interventi autorizzati dall'autorità di gestione della ZPS;*
- *convertire le superfici a pascolo permanente ad altri usi ai sensi dell'articolo 2 punto 2 del regolamento (CE) n. 796/04, fatta eccezione per interventi connessi alla sicurezza pubblica e previo parere dell'autorità di gestione della ZPS;*
- *effettuare il livellamento dei terreni non autorizzati dall'ente gestore della ZPS;*
- *divieto di taglio di alberi in cui sia accertata la presenza di nidi e dormitori di specie d'interesse comunitario;*

e le misure di conservazione per le ZPS caratterizzate dalla presenza di ambienti misti mediterranei, in particolare:

- *nella realizzazione di chiudende è necessario permettere il passaggio della fauna selvatica.*

PRESO ATTO che con nota pec acquisita agli atti di questa Sezione al prot. n. 089/15361 del 14-09-2023, il proponente trasmetteva il Nulla Osta n. 43/2023 rilasciato dal PNAM, nel quale si esprimeva al contempo parere favorevole ai fini della valutazione di Incidenza, ex art. 5, c. 7, del DPR 357/97 e ss.mm.ii. ed ex LR 11/2001, per la realizzazione della recinzione a condizione che:

1. ***Considerato che le recinzioni interessano superfici a pascolo naturale per la loro installazione non si utilizzino attrezzature e/o mezzi e automezzi meccanici;***
2. ***i pali in castagno che sosterranno la rete metallica siano semplicemente infissi nel terreno, senza peraltro utilizzare calcestruzzo;***
3. ***siano lasciati un congruo numero di varchi, lungo la recinzione per permettere il passaggio della fauna selvatica di piccola taglia;***
4. ***siano preservati i muretti a secco e la vegetazione arbustiva e arborea eventualmente presenti lungo il tracciato delle recinzioni.***

EVIDENZIATO che:

- nello Studio di Incidenza prodotto, è stato dichiarato che, nella realizzazione della recinzione "*Sono state attuate tutte le accortezze inserite dell'allegato D.M. 17 ottobre 2007 "Criteri minimi uniformi per la definizione di Misure di Conservazione relative a Zone Speciali di Conservazione (ZSC) e a Zone di Protezione Speciale (ZPS)" e l'habitat 62A0 non ha subito alcuna modifica*", dichiarazione documentata altresì da idonea documentazione fotografica;
- per consentire la libera circolazione della fauna di piccola taglia, la recinzione non è stata interrata, ma è stata realizzata a partire da circa 20 cm dal suolo e si è provveduto a realizzare dei passaggi ogni 100 metri di recinzione da lasciare aperti nei periodi di inutilizzo del recinto.

CONSIDERATO che tra le Misure di Gestione Attiva per le attività agricole e zootecniche, il R.R. n. 06/2016 prevede interventi per la razionalizzazione delle attività di pascolo, tra cui sono comprese anche le recinzioni fisse o mobili.

CONSIDERATO altresì che si ritengono condivisibili le considerazioni espresse dall'Ente di gestione del PNAM nel relativo nulla osta n. 43/2023, secondo cui: "***L'intervento per le sue caratteristiche intrinseche ed***

estrinseche, non determinerà incidenze significative sul Sito, né frammentazione e variazione delle specie vegetali e delle specie animali."

RITENUTO che:

- la verifica condotta in sede istruttoria consente di affermare che il piano e le opere in argomento, sebbene realizzati in difetto della preventiva procedura di Valutazione di incidenza, non hanno determinato compromissione dello stato di conservazione di uno o più habitat e/o di habitat di specie di interesse comunitario;
- ricorrono i presupposti di cui al comma 2 dell'art. 42 della Legge Regionale 10 agosto 2018, n. 44, di competenza della Sezione di vigilanza ambientale della Regione Puglia ai sensi del c. 3 del medesimo riferimento normativo.

Esaminati gli atti ed alla luce delle motivazioni sopra esposte, che si intendono qui integralmente richiamate, sulla base degli elementi contenuti nella documentazione presentata e a conclusione della procedura di "*Verifica dello stato di conservazione degli habitat e degli habitat di specie*", si ritiene che l'intervento in esame, sebbene realizzato in assenza della preventiva valutazione di incidenza, non ha determinato effetti pregiudizievoli dello stato di conservazione degli habitat, degli habitat di specie e delle specie della ZSC/ZPS "Alta Murgia" (IT9120007), in relazione allo stato dei luoghi antecedente all'approvazione dell'intervento e non pregiudicherà il mantenimento dell'integrità del sito con riferimento agli specifici obiettivi di conservazione sopra richiamati, a patto che, vengano rispettate le seguenti prescrizioni:

a. **in caso di manutenzione o sostituzione dei pali in castagno della recinzione metallica si utilizzino sempre pali in legno, da infiggere a profondità non superiori ai 50 cm senza l'uso di malte cementizie;**
b. **il posizionamento della rete garantisca il passaggio della fauna selvatica di piccola taglia;**
c. **siano salvaguardate le superfici a pascolo, nonché i muretti a secco e la vegetazione arbustiva autoctona presenti;**
d. **non siano abbattuti alberi e/o piante di vegetazione spontanea ovvero, quelli sui quali si accerti la presenza di siti di nidificazione e/o dormitori di fauna di interesse conservazionistico;**
e. **in caso di lavori di manutenzione della rete, si utilizzino mezzi manuali o gommati di piccole dimensioni, siano adottate tutte le misure atte al contenimento delle polveri e del rumore, sia ridotto al minimo lo stazionamento dei rifiuti di demolizione presso il cantiere che in nessun caso deve ricadere sui suoli ricoperti da vegetazione spontanea e sulle superfici ad habitat;**
f. **siano osservate le prescrizioni dettate dal PNAM nel Nulla Osta n. 43/2023, oltre che le norme richiamate nel presente provvedimento.**

Verifica ai sensi del D.Lgs. n. 196/2003 Garanzia della riservatezza La pubblicazione dell'atto all'albo, salve le garanzie previste dalla L. 241/90 e s.m.i. in tema di accesso ai documenti amministrativi, avviene nel rispetto della tutela della riservatezza dei cittadini, tenuto conto di quanto disposto dal D.Lgs. 196/2003 in materia di protezione dei dati personali, nonché dal vigente Regolamento Regionale n. 5/2006 per il trattamento dei dati sensibili e giudiziari. Ai fini della pubblicazione legale, l'atto destinato alla pubblicazione è redatto in modo da evitare la diffusione di dati personali identificativi non necessari, ovvero il riferimento a dati sensibili. Qualora tali dati fossero indispensabili per l'adozione dell'atto, essi sono trasferiti in documenti separati esplicitamente richiamati. Non ricorrono gli obblighi di cui agli artt. 26 e 27 del D. Lgs 14 marzo 2013 n. 33.

"COPERTURA FINANZIARIA AI SENSI DELLA L.R. 28/2001 E SS.MM.II. E D. LGS.VO 118/2011 E SMI."
IL PRESENTE PROVVEDIMENTO NON COMPORTA IMPLICAZIONI DI NATURA FINANZIARIA SIA DI ENTRATA CHE DI SPESA E DALLO STESSO NON DERIVA ALCUN ONERE A CARICO DEL BILANCIO REGIONALE.

DETERMINA

Di prendere atto di quanto espresso in narrativa, che costituisce parte integrante e sostanziale del presente atto e che qui si intende integralmente riportato.

Di ESPRIMERE PARERE FAVOREVOLE ALLA VERIFICA DELLO STATO DI CONSERVAZIONE DEGLI HABITAT E DEGLI HABITAT DI SPECIE, **al fine di ottemperare a quanto previsto dall'art. 3 comma 1 della Direttiva Habitat,** per l'intervento di realizzazione di una recinzione metallica attuato in assenza di VINCA, per le valutazioni e le motivazioni espresse in narrativa intendendole qui integralmente richiamate, **fatte salve le prescrizioni riportate in precedenza**.

Di **TRASMETTERE** la presente Determinazione alla Sezione Regionale di Vigilanza al fine degli adempimenti di competenza ex art. 42 c. 3 della LR 44/2018.

Di **DARE ATTO** che il presente provvedimento:

- è riferito a quanto previsto dalla LR n. 11/2001 e ss.mm.ii. relativamente alla sola Valutazione di incidenza secondo le disposizioni della la D.G.R. 304/2006 e ss mm ii;
- non sostituisce altri pareri e/o autorizzazioni eventualmente previsti ai sensi delle normative vigenti;
- fa salve tutte le ulteriori prescrizioni, integrazioni o modificazioni relative al progetto in oggetto introdotte dagli Uffici competenti, anche successivamente all'adozione del presente provvedimento, purché con lo stesso compatibili;
- è altresì subordinato alla verifica della legittimità delle procedure amministrative messe in atto.

Di **NOTIFICARE** il presente provvedimento, a cura del Servizio VIA e VINCA, alla Ditta proponente.

Di **TRASMETTERE** il presente provvedimento al PNAM, al responsabile della SM 4.4B del PSR 2014-2020 e, ai fini dell'esperimento delle attività di alta vigilanza e sorveglianza, al Servizio Parchi e Tutela della Biodiversità e all'Arma dei Carabinieri (Gruppo Carabinieri Forestali di Bari e Reparto PN Alta Murgia di Altamura) e al Comune di Andria.

Di far pubblicare il presente provvedimento nella prima sezione del BURP ai sensi della L.R. n.18 del 15 giugno 2023 e sul Portale Ambientale dell'Assessorato alla Qualità dell'Ambiente.

Di trasmettere copia conforme del presente provvedimento al Servizio Segreteria della Giunta Regionale.

Il presente provvedimento, redatto in forma integrale nel rispetto della tutela della riservatezza dei cittadini, secondo quanto disposto dal D.lgs. 196/03 in materia di protezione dei dati personali e smi, emesso in forma di documento informatico ex D.Lgs. 82/2005 e smi, firmato digitalmente ai sensi del testo unico D.P.R. 28 dicembre 2000, n. 445, del D.Lgs. 7 marzo 2005, n. 82 e norme collegate, è composta da n. 12 (*dodici*) pagine, compresa la presente.

ll presente provvedimento, creato unicamente con strumenti informatici e firmato digitalmente:

- sarà pubblicato:
  - in formato elettronico nelle pagine del sito web nella sotto-sezione di II livello "Provvedimenti dirigenti amministrativi";
  - in formato elettronico all'Albo Telematico, accessibile senza formalità sul sito internet https://www.regione.puglia.it/pubblicita-legale nella sezione "Albo pretorio on-line", per dieci giorni lavorativi consecutivi;
- tramite il sistema CIFRA:
  - sarà trasmesso al Segretariato Generale della Giunta Regionale;
  - sarà archiviato sui sistemi informatici

Ai sensi dell'art. 3 comma 4 della L. n. 241/90 e smi, avverso il presente provvedimento potrà essere presentato

ricorso giurisdizionale al Tribunale Amministrativo Regionale entro 60 giorni (sessanta) dalla data di notifica dello stesso, ovvero ricorso straordinario al Presidente della Repubblica entro 120 (centoventi) giorni.

Il presente Provvedimento è direttamente esecutivo.

Firmato digitalmente da:

Il Funzionario Istruttore
Serena Felline

P.O. Coordinamento VINCA
Roberta Serini

Il Dirigente del Servizio Via/Vinca
Vincenzo Lasorella

DETERMINAZIONE DEL DIRIGENTE SERVIZIO VIA/VINCA 7 novembre 2023, n. 435

ID_6575. FESR 2014-2020 - Asse prioritario III - obiettivo 3c - Azione 3.3.b. "Intervento di Restauro - Risanamento Conservativo e Adeguamento Funzionale dell'Immobile residenziale ubicato a Gravina in Puglia in via Matteotti, 6-14 ai sensi dell'art.3 co.1 lett. C Dpr 380/01 e smi". Proponente: Società Palazzo Matteotti s.r.l.. Valutazione di Incidenza, livello I "fase di screening" (Fasc_3397).

VISTA la Legge Regionale 4-02-1997 n. 7 e ss.mm.ii.;
VISTO l'art. 5 del D.P.R. n. 357/1997 e ss.mm.ii.;
VISTA la D.G.R. n. 3261 del 28-07-98 con la quale sono state emanate direttive per la separazione delle attività di direzione politica da quelle di gestione amministrativa;
VISTO l'art. 1 c. 1 della L.R. 26/2022;
VISTO l'art. 32 della Legge n. 69 del 18-06-2009 che prevede l'obbligo di sostituire la pubblicazione tradizionale all'Albo ufficiale con la pubblicazione di documenti digitali sui siti informatici;
VISTO l'art. 18 del D. Lgs. n. 196/2003 "Codice in materia di protezione dei dati personali" in merito ai principi applicabili ai trattamenti effettuati dai soggetti pubblici;
VISTO il D. Lgs. n. 33 del 14-03-2013 *"Riordino della disciplina riguardante gli obblighi di pubblicità, trasparenza e diffusione di informazioni da parte delle pubbliche amministrazioni"*;
VISTI gli artt. 14 e 16 del D. Lgs. n. 165/2001;
VISTA la D.G.R. n. 458 del 8-4-2016 in cui sono definite le Sezioni di Dipartimento e le relative funzioni, con particolare riferimento alla Sezione "Autorizzazioni Ambientali" ed alla collocazione provvisoria dei relativi Servizi;
VISTA la D.G.R. n. 1176 del 29-07-2016 e successive proroghe e la D.G.R. n. 211 del 25-02-2020 di conferimento dell'incarico di Dirigente della Sezione Autorizzazioni Ambientali alla dott.ssa Riccio Antonietta;
VISTA la D.D. n. 997 del 23 dicembre 2016 del Dirigente della Sezione Personale e Organizzazione con cui sono stati istituiti i Servizi afferenti alle Sezioni, in applicazione dell'art. 19 c. 2 del DPGR n. 443 del 31 luglio 2015 e s.m.i.;
VISTA la D.D. n. 176 del 28 maggio 2020 della Dirigente della Sezione Autorizzazioni Ambientali recante "*Atto di organizzazione interna della Sezione Autorizzazioni Ambientali e Servizi Afferenti*";
VISTO il Decreto del Presidente della Giunta Regionale del 22 gennaio 2021 n. 22 avente oggetto *Adozione Atto di Alta Organizzazione. Modello Organizzativo "MAIA 2.0";*
VISTA la D.G.R. 678 del 26-04-2021 avente ad oggetto "*Atto di Alta Organizzazione. Modello Organizzativo "MAIA 2.0". Conferimento incarichi di Direttore di Dipartimento Ambiente, Paesaggio e Qualità Urbana*" con cui è stata attribuita all'Ing. Paolo Garofoli la direzione del Dipartimento Ambiente, Paesaggio e Qualità Urbana;
VISTA la D.D. n. 324 del 27 luglio 2021 con cui è stata attribuita alla dott.ssa Roberta Serini la Struttura di responsabilità equiparata a P.O. di tipologia A) "*Coordinamento VINCA*";
VISTA la D.G.R. 01 settembre 2021, n. 1424 "*Decreto del Presidente della Giunta regionale 22 gennaio 2021, n. 22* "*Modello Organizzativo Maia 2.0". Ulteriore proroga degli incarichi di direzione in essere delle Sezioni di Dipartimento della Giunta regionale. Atto di indirizzo al Direttore del Dipartimento Personale ed Organizzazione per la ulteriore proroga degli incarichi di direzione in essere dei Servizi delle strutture della Giunta regionale*.";
VISTA la Determina n. 7 dell'01-09-2021, avente ad oggetto: Deliberazione della Giunta regionale 30 giugno 2021, n. 1084, avente ad oggetto "*Deliberazione della Giunta regionale 1 settembre 2021, n. 1424, avente ad oggetto "Decreto del Presidente della Giunta regionale 22 gennaio 2021, n. 22 "Modello Organizzativo Maia 2.0". Ulteriore proroga degli incarichi di direzione in essere delle Sezioni di Dipartimento della Giunta regionale. Atto di indirizzo al Direttore del Dipartimento Personale e Organizzazione per la ulteriore proroga degli incarichi di direzione in essere dei Servizi delle strutture della Giunta regionale:" Ulteriore proroga degli incarichi di dirigenti di Servizio";*
VISTA la D.G.R. n. 1576 del 30-09-2021 avente oggetto: *"Conferimento incarichi di direzione delle Sezioni di Dipartimento ai sensi dell'articolo 22, comma 2, del decreto del Presidente della Giunta regionale 22 gennaio 2021 n. 22;*

VISTA la D.D. n. 9 del 04-03-2022 della Direzione del Dipartimento Personale e organizzazione avente ad oggetto la "*Conferimento incarichi di direzione dei Servizi delle Sezioni di Dipartimento ai sensi dell'articolo 22, comma 3, del decreto del Presidente della Giunta regionale 22 gennaio 2021 n. 22*" con cui l'arch. Vincenzo Lasorella è stato nominato dirigente *ad interim* del Servizio VIA VINCA;
VISTA la D.D. n. 75 del 10-03-2022 della Dirigente *a.i.* della Sezione Autorizzazioni Ambientali recante "Atto di organizzazione interna della Sezione Autorizzazioni Ambientali e Servizi Afferenti";
VISTA la D.G.R. 15 settembre 2021, n. 1466 recante l'approvazione della Strategia regionale per la parità di genere, denominata "Agenda di Genere";
VISTA la D.G.R. del 3-7-2023, n. 938 recante "D.G.R. n. 302/2022 Valutazione di impatto di genere. Sistema di gestione e di monitoraggio. Revisione degli allegati;
VISTA la D.G.R. n. 1470 del 30-10-2023 con la quale venivano attribuite le funzioni vicarie *ad interim* della Sezione Autorizzazioni Ambientali, ai sensi dell'articolo 24, comma 5 del D.P.G.R. n. 22 del 22 gennaio 2021, alla dott.ssa Antonietta Riccio.
VISTI altresì:

- il D.P.R. 8 settembre 1997, n. 357 "Regolamento recante attuazione della Direttiva habitat" e ss.mm.ii.;
- la D.G.R. 304/2006 e s.m.i. così come integrata e modificata dalla DGR n. 1362/2018 e ss.mm.ii;
- il D.M. 17 ottobre 2007 recante "*Criteri minimi uniformi per la definizione di Misure di Conservazione relative a Zone Speciali di Conservazione (ZSC) e a Zone di Protezione Speciale (ZPS)*";
- il Regolamento regionale 22 dicembre 2008, n. 28, «Modifiche e integrazioni al Regolamento regionale 18 luglio 2008, n. 15, in recepimento dei Criteri minimi uniformi per la definizione di misure di conservazione relative a Zone Speciali di Conservazione (ZCS) e Zone di Protezione Speciale (ZPS) introdotti con D.M. 17 ottobre 2007;
- il R.R. 6/2016 come modificato dal Regolamento 12/2017;
- il Decreto del Ministro dell'Ambiente e della Tutela del Territorio e del Mare 28 dicembre 2018 "Designazione di ventiquattro zone speciali di conservazione (ZSC) insistenti nel territorio della regione biogeografia mediterranea della Regione Puglia" (G.U. Serie Generale 23 gennaio 2019, n. 19), con cui il SIC "Murgia Alta" è stata designata Zona speciale di conservazione (ZSC);
- la legge regionale 19/97;
- il D.P.R. 10 marzo 2004 con cui è stato istituito il Parco Nazionale dell'Alta Murgia;
- la D.G.R. 22 marzo 2016, n. 314, con cui è stato approvato il Piano per il Parco nazionale dell'Alta Murgia e relativo Regolamento;
- l'art. 52 c. 1 della L.r. del 29 dicembre 2017, n. 67 che, modificando l'art. 23 c. 1 della L.r. n. 18/2012, ha stabilito quanto segue: "*Al fine di accelerare la spesa sono attribuiti alla Regione i procedimenti di valutazione di impatto ambientale, valutazione di incidenza e autorizzazione integrata ambientale inerenti ai progetti per i quali, alla data di presentazione della relativa istanza, è stata avanzata nei confronti della Regione Puglia, o suoi organismi strumentali, anche domanda di finanziamento a valere su risorse pubbliche*";
- la D.G.R. n. 2442 del 21-12-2018 "*Rete Natura 2000. Individuazione di Habitat e Specie vegetali e animali di interesse comunitario nella regione Puglia*";
- l'art. 42 "*Rete natura 2000. Sistema sanzionatorio*" della L.R. n. 44 del 10-08- 2018 (BURP n. 106 del 13-08-2018);
- la D.G.R. n. 218 del 25-02-2020 "Rete Natura 2000. Aggiornamento Formulari Standard. Presa d'atto";
- le "*Linee guida nazionali per la valutazione di incidenza (VIncA) - Direttiva 92/43/CEE "HABITAT" articolo 6, paragrafi 3 e 4*" pubblicate sulla GU della Repubblica Italiana n. 303 del 28-12-2019, sulle quali in data 28 novembre 2019 è stata sottoscritta l'intesa, ex art. 8, c. 6, della legge 5 giugno 2003, n. 131, tra il Governo, le regioni e le Province autonome di Trento e Bolzano;
- la D.G.R. n. 1515 del 27-09-2021 (BURP 131 del 18-10-2021) avente oggetto: "*Atto di indirizzo e coordinamento per l'espletamento della procedura di valutazione di incidenza, ai sensi dell'articolo 6 della Direttiva 92/43/CEE e dell'articolo 5 del D.P.R. n. 357/1997 così come modificato ed integrato*

dall'articolo 6 del D.P.R. n. 120/2003. Recepimento Linee Guida Nazionali in materia di Vinca. Modifiche ed integrazioni alla D.G.R. n. 304/2006, come modificata dalle successive."

PREMESSO che:

- con istanza acquisita al protocollo della Sezione Autorizzazioni Ambientali n. 089/14488 del 6-09-2023, la Società Palazzo Matteotti s.r.l., nella persona del Sig. Michele Andriani, richiedeva l'avvio del procedimento di *screening* ex art. 5 del DPR 357/97 e smi, in merito al progetto emarginato in epigrafe, allegando relativa documentazione tecnico-amministrativa;
- con nota pec n. 089/15431 del 15-09-2023 la Società proponente inviava attestazione del pagamento degli oneri istruttori ex art. 12 della L.R. 26/2022 e, al contempo, sollecitava il rilascio del parere di competenza di questo Servizio al fine di avviare i lavori di ristrutturazione ed evitare la perdita dei finanziamenti comunitari;
- con nota pec n. 089/16114 del 25-09-2023, sulla scorta di una preliminare disamina condotta sulla documentazione a corredo dell'istanza pervenuta, questo Servizio comunicava alla Società proponente la necessità di integrare quanto già prodotto con un accertamento preventivo, mediante dichiarazione asseverata da un tecnico con competenze naturalistiche, circa l'assenza di colonie del falco grillaio all'interno dell'edificio da ristrutturare. Inoltre, avuto riguardo al "*sentito*" introdotto dalle Linee guida nazionali per la valutazione d'incidenza, recepite con DGR 1515/2021, con la medesima nota, si invitava l'Ente di Gestione del Parco Nazionale dell'Alta Murgia (di seguito PNAM) all'emissione del parere di competenza;
- con nota pec acclarata al protocollo della Sezione Autorizzazioni Ambientali n. 089/16451 del 27-09-2023, il proponente trasmetteva le integrazioni richieste;
- con nota proprio prot. n. 0006381/2023 del 03-11-2023, acquisita al protocollo della Sezione Autorizzazioni Ambientali n. 089/18694 del 03-11-2023, il PNAM trasmetteva il "*sentito*" ai fini della valutazione d'incidenza per la realizzazione dell'intervento in oggetto.

DATO ATTO che la Società Palazzo Matteotti s.r.l. ha presentato domanda di finanziamento a valere sul Fondo FESR 2014-2020, Asse prioritario III, obiettivo specifico 3c, Azione 3.3b, come si evince dalla documentazione agli atti e pertanto, ai sensi del comma 8 dell'art. 4 della L.R. n. 26/2022, compete alla Regione la valutazione del progetto e nello specifico l'istruttoria relativa alla fase 1 di "screening".

DESCRIZIONE DELL'INTERVENTO

Secondo quanto riportato nella documentazione agli atti, l'intervento mira al recupero di un palazzo di proprietà della Società proponente che sarà adibito ad attività di affittacamere.
I lavori edilizi consisteranno principalmente in:

a. interventi di messa in sicurezza della staticità del fabbricato: consolidamento delle volte, rifacimento delle strutture portanti dei tetti e realizzazione delle coperture;
b. impermeabilizzazione e rifacimento delle pavimentazioni delle coperture a terrazzo;
c. ridefinizione e ridistribuzione degli ambienti interni;
d. realizzazione di nuovi impianti tecnologici idrico-sanitario e recupero e/o installazione di nuovi pavimenti-rivestimenti dei bagni;
e. realizzazione di nuove colonne di scarico, da realizzarsi in appositi cavedi ispezionabili;
f. realizzazione dei nuovi impianti tecnici (elettrici-climatizzazione);
g. realizzazione di nuove pavimentazioni;
h. recupero e/o sostituzione di infissi e porte interne, ripristino di intonaci e pitturazione dei vari ambienti;
a. rimozione della vecchia scalinata, non rispondente più ai criteri di sicurezza e realizzazione di una

nuova scala con annesso vano ascensore;

j. valutazione della vulnerabilità sismica del palazzo, con analisi sullo stato di fatto (*ante-operam*) e sullo stato successivo alla realizzazione dei lavori di miglioramento (*post-operam*). Le verifiche saranno svolte secondo le norme tecniche per le costruzioni (NTC) di cui al DM 17 gennaio 2018.

Nello specifico, si riporta uno stralcio dell'elaborato agli atti, riportante l'elenco degli interventi strutturali previsti:

1. *"consolidamento eventuale delle fondazioni a seguito di indagini specifiche da effettuarsi durante il corso dei lavori;*
2. *consolidamento delle murature e dei nuclei mediante il "scuci – cuci" ed iniezioni con boiacche eco-compatibili resistenti ai sali a base di calce ed eco- pozzolana;*
3. *rifacimento di tutte le strutture portanti dei tetti e lastrici solari;*
4. *verifica dello stato di conservazione e della resistenza dei tiranti in ferro visibili in facciata, ed eventuale rimessa in tensione;*
5. *consolidamento delle strutture voltate mediante preventiva scarificatura dei giunti e successivo ripristino degli stessi con malta a base di calce eco- compatibile e risarcimento delle lesioni. Nel caso di affioramenti di conci ammalorati e non recuperabili con i sistemi innanzi descritti sarà prescritto di intervenire con il classico "scuci – cuci";*
6. *inserimento di elementi strutturali di rinforzo, opportunamente mascherati, atti ad irrigidire gli orizzontamenti ai fini sismici mediante:*

    - *cerchiature orizzontali (cordoli) delle murature con profilati ad U in acciaio, in corrispondenza di tutti i tipi di orizzontamento (volte o solai) ancorati alle strutture verticali con tirafondi–connettori costituiti da barre di diametro non inferiore al Ø14 ed aventi lunghezza maggiore di 75 cm e comunque in funzione dello spessore e della qualità del paramento murario. Il collegamento orizzontale con il piano sarà assicurato da barre ad aderenza migliorata (Classe B450C) Ø14/50" di lunghezza pari ad 1 mt. saldate alle putrelle ed annegate nel cls della caldana;*
    - *caldana orizzontale (di classe C25/30 di spessore non inferiore a 5 cm ed aggregati di dimensione nominale massima di 16 mm, armata con rete elettrosaldata (Classe B450A min Ø6 maglia 20x20) non aderente alle volte, atta ad eliminare le spinte sulle murature portanti (con funzione di catena) mediante solidarizzazione con le cerchiature in acciaio;*
    - *nel caso di solai con putrelle e voltine sui profilati saranno saldati dei pioli in acciaio (a seguito di apposito calcolo che scaturirà dopo aver rilevato le caratteristiche fisicomeccaniche degli elementi esistenti attualmente occultati) atti a trasmettere gli sforzi dovuti allo scorrimento tra le putrelle e la caldana stessa;*

7. *eventuale sostituzione di elementi ammalorati di solai esistenti come putrelle e/o voltine con altri della stessa tipologia;*
8. *realizzazione di muratura armata mediante cordoli in c.a. non rigidi (H 25 cm) in Cls di classe C25/30 rivestiti di conci tufacei, sia per appoggi delle strutture di copertura (capriate, solai ecc.), che per cerchiatura sommitale;*
9. *rinforzo di architravi e piattabande di porte e finestre con putrelle del tipo IPE 140 o similari."*

DESCRIZIONE DEL SITO DI INTERVENTO

Il fabbricato oggetto di recupero, allibrato al Catasto Urbano del Comune di Gravina in Puglia al FM 103, p.lla 1346 sub. 9-10-11-12, ricade in zona omogenea "A1" dal vigente P.R.G. del Comune di Gravina in Puglia e occupa gran parte di un isolato compreso tra via G. Matteotti, via Borgo e via Meucci, all'interno del centro storico del comune.

Dalla ricognizione condotta in ambito G.I.S. dei beni paesaggistici (BP) e degli ulteriori contesti paesaggistici (UCP) individuati dal Piano Paesaggistico Territoriale della Regione Puglia (PPTR), approvato con D.G.R. 16 febbraio 2015, n. 176 (pubblicato sul BURP n. 40 del 23-03-2015) e ss.mm.ii., in corrispondenza dell'area di intervento si rileva la presenza di:

6.2.2. Componenti delle aree protette e dei siti naturalistici

UCP – Siti di rilevanza naturalistica

6.3.1 Componenti culturali e insediative

UCP – Città consolidata

6.3.2 Componenti dei valori percettivi

UCP – Coni visuali

Ambito di paesaggio: *Alta Murgia*
Figura territoriale: *La fossa bradanica*

L'area di intervento ricade interamente all'interno del Sito Rete Natura 2000 ZPS-ZSC "Murgia Alta", codice IT9120007.

Dalla lettura congiunta del formulario standard relativo alla predetta ZSC/ZPS, al quale si rimanda per gli approfondimenti concernenti le specie di cui agli Allegati delle Direttive Habitat e Uccelli, e degli strati informativi di cui alla D.G.R. n. 2442/2018, si rileva che l'area di intervento non intercetta habitat di valore conservazionistico.

Inoltre, secondo quanto riportato negli strati informativi contenuti nella DGR n. 2442/2018, la zona in cui ricade l'area d'intervento è ricompresa in quella di potenziale habitat per le seguenti specie vegetali: *Ruscus aculeatus L., Stipa austroitalica Martinovský*; le seguenti specie di invertebrati terrestri: *Melanargia arge, Potamon fluviatile*; le seguenti specie di anfibi: *Bufo balearicus, Pelophylax lessonae/esculentus* complex; le seguenti specie di rettili: *Cyrtopodion kotschyi, Hierophis viridiflavus*, *Lacerta viridis*, *Podarcis siculus, Zamenis lineatus*; le seguenti specie di mammiferi: *Canis lupus, Pipistrellus kuhlii, Rhinolophus ferrumequinum;* le seguenti specie di uccelli: *Alauda arvensis, Anthus campestris, Burhinus oedicnemus, Calandrella brachydactyla, Caprimulgus europaeus, Circaetus gallicus, Coracias garrulus, Falco biarmicus, Falco naumanni, Falco peregrinus, Lanius senator, Lullula arborea, Melanocorypha calandra, Oenanthe hispanica, Passer italiae, Passer montanus, Saxicola torquatus*.

Si richiamano le seguenti misure di conservazione individuate per la ZSC in argomento, così come riportate dal R.R. n. 6 del 2016:

- ***Misure trasversali 9 – Emissioni sonore e luminose.***
  - *L'uso di apparecchi sonori all'interno dei siti deve avvenire senza arrecare disturbo alla quiete dell'ambiente naturale e alla fauna e comunque in rispetto del Piano di Zonizzazione Acustica, se esistente.*
  - *L'Ente Gestore può imporre divieti temporanei alle emissioni sonore o luminose in prossimità di siti sensibili, ai fini della tutela di particolari specie animali, limitatamente a periodi di criticità.*
  - *Gli interventi di realizzazione di nuovi impianti di illuminazione, nonché gli interventi di sostituzione e/o modifica di impianti esistenti, devono essere progettati in modo da non arrecare disturbo alla fauna, in conformità alle prescrizioni normative e regolamentari vigenti.*
  - *L'uso di apparecchi sonori all'interno dei siti deve avvenire senza arrecare disturbo alla quiete dell'ambiente naturale e alla fauna e comunque in rispetto del Piano di Zonizzazione Acustica, se esistente.*
- ***Misure trasversali 16 - indirizzi gestionali e misure di tutela delle specie e degli habitat***.

- *Divieto del taglio di piante in cui sia accertata la presenza di nidi e/o dormitori di specie di interesse comunitario, fatti salvi gli interventi per salvaguardare la pubblica incolumità.*
- *Divieto di distruzione o danneggiamento intenzionale di nidi e ricoveri di uccelli, rettili e mammiferi*

- ***Misure di conservazione per specie animali.***
  - *Riguardo al Falco naumanni: Tutti gli interventi di manutenzione su edifici in cui sia accertata la presenza di nidi non possono essere eseguiti nel periodo 15 aprile – 30 luglio, fatte salve le opere urgenti e di pubblica sicurezza. Negli interventi su edifici esistenti devono essere conservati tutti i passaggi per i sottotetti, le cavità o nicchie utili ai fini della riproduzione. Nel caso di rifacimenti totali di tetti è necessario prevedere la presenza di tegole di ventilazione che consentano comunque l'accesso al Grillaio negli spazi sotto i coppi, nella misura di 1 tegola ogni 20 m2 di copertura, con un minimo di 1 tegola. In presenza di sottotetti si deve prevedere l'installazione di nidi artificiali collocati all'intradosso del tetto. Per le nuove costruzioni di singoli edifici, le sopraelevazioni e gli ampliamenti di immobili esistenti, nel caso in cui la copertura venga realizzata con lastrico solare, devono essere posizionati nidi artificiali, nella misura di 1 nido ogni 10 m2 di copertura, con un minimo di 1 nido. I nidi devono essere posizionati preferibilmente con esposizione a sud.*

Si richiamano, inoltre, le seguenti misure di conservazione obbligatorie in tutte le ZPS ai sensi del R.R. n. 28 del 2008:

- *è fatto divieto di distruggere o danneggiare intenzionalmente nidi, salvo quanto previsto dall'art. 9 della direttiva 79/409 e previo parere dell'autorità di gestione della ZPS;*
- *è vietato il taglio di alberi in cui sia accertata la presenza di nidi e dormitori di specie d'interesse comunitario.*

PRESO ATTO che con nota proprio prot. n. 0006381/2023 del 03-11-2023, acquisita agli atti di questa Sezione al prot. n. 089/18694 del 03-11-2023, il PNAM esprimeva parere favorevole ai fini della valutazione di Incidenza, ex art. 5, c. 7, del DPR 357/97 e ss.mm.ii. ed ex LR 11/2001, per l'intervento di restauro - risanamento conservativo e adeguamento funzionale dell'immobile residenziale ubicato a Gravina in Puglia in via Matteotti a condizione che: "***sia realizzato nel pieno rispetto del Regolamento Regionale n. 28/2008 e del Regolamento Regionale del 10 maggio 2016, n. 6 e ss.mm.ii., con particolare riguardo a quelle relative alle specie associate all'areale di riferimento. In particolare:***

1. ***Alle misure di conservazione relative agli interventi di manutenzione degli edifici per le specie legate agli ambienti steppici . Riguardo al Falco Naumanni:***

- ***Tutti gli interventi di manutenzione su edifici in cui sia accertata la presenza di nidi non possono essere eseguiti nel periodo 15 aprile-30 luglio fatte salve le opere urgenti e di pubblica sicurezza. In particolare, per le ragioni sopraesposte, prima dell'inizio dei lavori sia accertata presso le aree d'intervento con apposito studio l'assenza di nidi oltre che di specie d'interesse conservazionistico associate all'areale di riferimento, in caso contrario i lavori non potranno essere eseguiti nel periodo 15 aprile-30 luglio;***
- ***Negli interventi su edifici esistenti devono essere conservati tutti i passaggi per i sottotetti, le cavità o nicchie utili ai fini della riproduzione;***
- ***Nel caso di rifacimenti totali di tetti è necessario prevedere la presenza di tegole di ventilazione***

che consentano comunque l'accesso al Grillaio negli spazi sotto i coppi, nella misura di 1 tegola ogni 20 m2 di copertura un minimo di una tegola. In presenza di sottotetti si deve prevedere l'installazione di nidi artificiali collocati all'intradosso del tetto. Per le nuove costruzioni di singoli edifici, le sopraelevazioni e gli ampliamenti degli immobili esistenti, nel caso in cui la copertura venga realizzata con lastrico solare, devono essere posizionati nidi artificiali, nella misura di 1 nido ogni 10 mq di copertura, con un minimo di un nido. I nidi devono essere posizionati preferibilmente con esposizione a sud.

2. ***Alle misure di conservazione per i mammiferi (chirotteri);***
3. ***Siano rispettate le misure di conservazione trasversali n. 16 – Indirizzi gestionali e misure di tutela delle specie e degli habitat, in particolare:***
    - ***Divieto di distruzione o danneggiamento intenzionale di nidi e ricoveri di uccelli, rettili e mammiferi;***
4. ***Alle misure trasversali di conservazione n. 09 – Emissione sonore e luminose.***
5. ***È fatto divieto di eliminazione o trasformazione degli elementi antropici e seminaturali del paesaggio agrario con alta valenza ecologica e paesaggistica, in particolare dei muretti a secco, dei terrazzamenti, delle specchie, delle cisterne, dei fontanili, delle siepi, dei filari alberati, dei pascoli e delle risorgive.***

Inoltre si propone che:

In fase di cantiere siano adottate tutte le misure atte al contenimento delle polveri e del rumore e sia ridotto il tempo di stazionamento dei materiali di risulta/rifiuti, presso l'area di intervento."

EVIDENZIATO che l'intervento di restauro conservativo riguarda un fabbricato ricadente in area completamente urbanizzata, identificata dalla Carta Uso del Suolo della Regione Puglia con codice 2011 - tessuto residenziale continuo antico e denso.

RILEVATO che:

- secondo quanto dichiarato dalla Società proponente nell'elaborato "Relaz_Definitiva", le opere in progetto saranno condotte nel rispetto della Legge Regionale nr. 13 del 10 giugno 2008 "Norme per l'abitare sostenibile" e del D.M. 26 giugno 2015 "Adozione di soluzioni progettuali nel rispetto dei Criteri Ambientali Minimi e mirano a rinnovare il patrimonio esistente, perseguendo obiettivi di sostenibilità, efficienza energetica e sicurezza;
- nel format proponente, la Società ha dichiarato di "*realizzare, in ottemperanza a quanto stabilito dalla DGR n. 262/2016 […], tegole di ventilazione nella misura di nr. 1 tegola ogni 20 m2 di copertura, che consentano l'accesso al Falco Grillaio negli spazi sotto i coppi, o in alternativa la realizzazione di cavità o nicchie utili ai fini della riproduzione del Grillaio*" e che "*saranno installati corpi illuminanti di potenza idonea con fasci luminosi orientati verso il basso tale da non creare disturbo alla fauna ed inoltre, l'illuminazione esterna sarà realizzata in ossequio a quanto contenuto nella LR 15/2002 per il contenimento dell'inquinamento luminoso e risparmio energetico*", in piena conformità con la RR n. 6/2016.

RILEVATO altresì che il Dott. Biol. Giuseppe Giglio, nella dichiarazione agli atti di questa Sezione al prot. n. 089/16451 del 27-09-2023, ha asseverato che "*è stata verificata l'assenza di nidificazioni di Falco grillaio (Falco naumanni) negli ambienti interni, sulle facciate, sulle coperture e nel sottotetto ispezionabile. Su alcune murature sono presenti cavità ed intercapedini che, per tipologia, posizione e dimensione del foro di accesso, appaiono potenzialmente idonee alla nidificazione della specie ma che non è stato possibile ispezionare per via della posizione non raggiungibile. Ad ogni modo si esclude anche per queste la possibilità che siano ancora presenti nidificazioni in corso, sia per l'assenza di tracce rilevabili (guano, borre ecc…) sia per la fenologia della*

specie che può protrarsi al massimo a fine agosto o primi di settembre per le nidificazioni più tardive."

CONSIDERATO che si ritengono condivisibili le considerazioni espresse dall'Ente di gestione del PNAM secondo cui l'intervento proposto non contrasta con gli obiettivi di conservazione del Sito e non determina incidenze significative su habitat naturali, su habitat di specie e specie animali connessi al Sito, purché sia realizzato nel pieno rispetto del Regolamento Regionale n. 28/2008 e del Regolamento Regionale del 10 maggio 2016, n. 6 e ss.mm.ii..

Esaminati gli atti ed alla luce delle motivazioni sopra esposte, che si intendono qui integralmente richiamate, sulla base degli elementi contenuti nella documentazione presentata e a conclusione della procedura di *screening* di incidenza, si ritiene che l'intervento in esame, sebbene non direttamente connesso con la gestione e conservazione della ZSC/ZPS "*Murgia Alta*" (IT9120007) non determini incidenza significativa ovvero non pregiudichi il mantenimento dell'integrità del sito con riferimento agli specifici obiettivi di conservazione sopra richiamati e che pertanto non sia necessario richiedere l'attivazione della procedura di valutazione appropriata.

Verifica ai sensi del D.Lgs. n. 196/2003 Garanzia della riservatezza La pubblicazione dell'atto all'albo, salve le garanzie previste dalla L. 241/90 e s.m.i. in tema di accesso ai documenti amministrativi, avviene nel rispetto della tutela della riservatezza dei cittadini, tenuto conto di quanto disposto dal D.Lgs. 196/2003 in materia di protezione dei dati personali, nonché dal vigente Regolamento Regionale n. 5/2006 per il trattamento dei dati sensibili e giudiziari. Ai fini della pubblicazione legale, l'atto destinato alla pubblicazione è redatto in modo da evitare la diffusione di dati personali identificativi non necessari, ovvero il riferimento a dati sensibili. Qualora tali dati fossero indispensabili per l'adozione dell'atto, essi sono trasferiti in documenti separati esplicitamente richiamati. Non ricorrono gli obblighi di cui agli artt. 26 e 27 del D. Lgs 14 marzo 2013 n. 33.

"COPERTURA FINANZIARIA AI SENSI DELLA L.R. 28/2001 E SS.MM.II. E D. LGS.VO 118/2011 E SMI."
IL PRESENTE PROVVEDIMENTO NON COMPORTA IMPLICAZIONI DI NATURA FINANZIARIA SIA DI ENTRATA CHE DI SPESA E DALLO STESSO NON DERIVA ALCUN ONERE A CARICO DEL BILANCIO REGIONALE.

DETERMINA

Di prendere atto di quanto espresso in narrativa, che costituisce parte integrante e sostanziale del presente atto e che qui si intende integralmente riportato.

Di **NON richiedere l'attivazione della procedura di valutazione appropriata** per l'intervento presentato dalla Palazzo Matteotti s.r.l., nel comune di Altamura (BA), nell'ambito del FESR 2014/2020, Asse prioritario III, obiettivo specifico 3c, Azione 3.3b, per le valutazioni e le verifiche espresse in narrativa e **fatte salve le condizioni espresse dal PNAM di cui alla nota n. 6381/2023 del 03-11-2023**.

Di **DARE ATTO** che il presente provvedimento:

- è riferito a quanto previsto dalla LR n. 11/2001 e ss.mm.ii. relativamente alla sola Valutazione di incidenza secondo le disposizioni della la D.G.R. 304/2006 e ss mm ii;
- non sostituisce altri pareri e/o autorizzazioni eventualmente previsti ai sensi delle normative vigenti;
- ha carattere preventivo e si riferisce esclusivamente alle opere a farsi;
- fa salve tutte le ulteriori prescrizioni, integrazioni o modificazioni relative al progetto in oggetto introdotte dagli Uffici competenti, anche successivamente all'adozione del presente provvedimento, purché con lo stesso compatibili;
- è altresì subordinato alla verifica della legittimità delle procedure amministrative messe in atto;
- ha validità di 5 anni conformemente a quanto previsto dalle Linee guida nazionali sulla Vinca, recepite con DGR 1515/2021.

Di **NOTIFICARE** il presente provvedimento, a cura del Servizio VIA e VINCA, alla Società proponente, che ha **l'obbligo di comunicare la data di inizio delle attività alle autorità di vigilanza e sorveglianza competenti**.

Di **TRASMETTERE** il presente provvedimento al PNAM, al responsabile della linea di finanziamento e, ai fini dell'esperimento delle attività di alta vigilanza e sorveglianza, alla Sezione Regionale di Vigilanza, al Servizio Parchi e Tutela della Biodiversità, all'Arma dei Carabinieri (Gruppo Carabinieri Forestali di Bari) e al Comune di Gravina in Puglia.

Di far pubblicare il presente provvedimento nella prima sezione del BURP ai sensi della L.R. n.18 del 15 giugno 2023 e sul Portale Ambientale dell'Assessorato alla Qualità dell'Ambiente.

Di trasmettere copia conforme del presente provvedimento al Servizio Segreteria della Giunta Regionale.

Il presente provvedimento, redatto in forma integrale nel rispetto della tutela della riservatezza dei cittadini, secondo quanto disposto dal D.lgs. 196/03 in materia di protezione dei dati personali e smi, emesso in forma di documento informatico ex D.Lgs. 82/2005 e smi, firmato digitalmente ai sensi del testo unico D.P.R. 28 dicembre 2000, n. 445, del D.Lgs. 7 marzo 2005, n. 82 e norme collegate, è composta da n. 13 (*tredici*) pagine, compresa la presente.

ll presente provvedimento, creato unicamente con strumenti informatici e firmato digitalmente:

- sarà pubblicato:
  - in formato elettronico nelle pagine del sito web nella sotto-sezione di II livello "Provvedimenti dirigenti amministrativi";
  - in formato elettronico all'Albo Telematico, accessibile senza formalità sul sito internet https://www.regione.puglia.it/pubblicita-legale nella sezione "Albo pretorio on-line", per dieci giorni lavorativi consecutivi;
- tramite il sistema CIFRA:
  - sarà trasmesso al Segretariato Generale della Giunta Regionale;
  - sarà archiviato sui sistemi informatici

Ai sensi dell'art. 3 comma 4 della L. n. 241/90 e smi, avverso il presente provvedimento potrà essere presentato ricorso giurisdizionale al Tribunale Amministrativo Regionale entro 60 giorni (sessanta) dalla data di notifica dello stesso, ovvero ricorso straordinario al Presidente della Repubblica entro 120 (centoventi) giorni.

Il presente Provvedimento è direttamente esecutivo.

Firmato digitalmente da:

Il Funzionario Istruttore
Serena Felline

P.O. Coordinamento VINCA
Roberta Serini

Il Dirigente del Servizio Via/Vinca
Vincenzo Lasorella

DETERMINAZIONE DEL DIRIGENTE SERVIZIO VIA/VINCA 7 novembre 2023, n. 436

ID_6450. PSR Puglia 2014/2022 - M7/SM7.6 - Progetto di restauro e risanamento conservativo dell'abitazione a trulli ed installazione Impianto Imhoff con subirrigazione, sita in agro di Alberobello (BA) alla Contrada Giannone s.n.. Proponente: D'Alessio Antonia. Valutazione di incidenza ambientale, livello I "fase di screening" (Fasc. 3187).

Il Dirigente *ad interim* del Servizio VIA e VINCA,

VISTA la Legge Regionale 4.02.1997 n. 7 e ss.mm.ii.;
VISTO l'art. 5 del D.P.R. n. 357/1997 e ss.mm.ii.;
VISTA la DGR n. 3261 del 28.07.98 con la quale sono state emanate direttive per la separazione delle attività di direzione politica da quelle di gestione amministrativa;
VISTO l'art. 1 c. 1 della L.r. 26/2022;
VISTO l'art. 32 della Legge n. 69 del 18.06.2009 che prevede l'obbligo di sostituire la pubblicazione tradizionale all'Albo ufficiale con la pubblicazione di documenti digitali sui siti informatici;
VISTO l'art. 18 del D. Lgs. n. 196/2003 "*Codice in materia di protezione dei dati personali" in merito ai principi applicabili ai trattamenti effettuati dai soggetti pubblici*;
VISTO il D.Lgs. n. 33 del 14/03/2013 "*Riordino della disciplina riguardante gli obblighi di pubblicità, trasparenza e diffusione di informazioni da parte delle pubbliche amministrazioni*";
VISTA la D.G.R. n. 1176 del 29/07/2016 e successive proroghe e la D.G.R. n. 211 del 25/02/2020 di conferimento dell'incarico di Dirigente della Sezione Autorizzazioni Ambientali alla dott.ssa Riccio Antonietta;
VISTI gli artt. 14 e 16 del D. Lgs. n. 165/2001;
VISTA la D.G.R. n. 458 del 8/4/2016 in cui sono definite le Sezioni di Dipartimento e le relative funzioni, con particolare riferimento alla Sezione "*Autorizzazioni Ambientali*" ed alla collocazione provvisoria dei relativi Servizi;
VISTA la D.D. n. 997 del 23 dicembre 2016 del Dirigente della Sezione Personale e Organizzazione con cui sono stati istituiti i Servizi afferenti alle Sezioni, in applicazione dell'art. 19 c. 2 del DPGR n. 443 del 31 luglio 2015 e s. m. i.;
VISTO il Decreto del Presidente della Giunta Regionale del 22 gennaio 2021 n. 22 avente oggetto *Adozione Atto di Alta Organizzazione. Modello Organizzativo "MAIA 2.0";*
VISTA la DGR 678 del 26/04/2021 avente ad oggetto "*Atto di Alta Organizzazione. Modello Organizzativo "MAIA 2.0". Conferimento incarichi di Direttore di Dipartimento Ambiente, Paesaggio e Qualità Urbana*" con cui è stata attribuita all' ing. Paolo Garofoli la direzione del Dipartimento Ambiente, Paesaggio e Qualità Urbana;
VISTA la DD n. 324 del 27 luglio 2021 con cui è stata attribuita alla dott.ssa Roberta Serini la Struttura di responsabilità equiparata a P.O. di tipologia A) "*Coordinamento VINCA*";
VISTA la DGR n. 1576 del 30/09/2021 avente oggetto: "*Conferimento incarichi di direzione delle Sezioni di Dipartimento ai sensi dell'articolo 22, comma 2, del decreto del Presidente della Giunta regionale 22 gennaio 2021 n. 22*";
VISTA la DD n. 9 del 04-03-2022 della Direzione del Dipartimento Personale e organizzazione avente ad oggetto il "*Conferimento incarichi di direzione dei Servizi delle Sezioni di Dipartimento ai sensi dell'articolo 22, comma 3, del decreto del Presidente della Giunta regionale 22 gennaio 2021 n. 22*" con cui l'arch. Vincenzo Lasorella è stato nominato dirigente ad interim del Servizio VIA VINCA;
VISTA la DD n. 75 del 10/03/2022 della Dirigente a.i della Sezione Autorizzazioni Ambientali recante "*Atto di organizzazione interna della Sezione Autorizzazioni Ambientali e Servizi Afferenti*";
Vista la D.G.R. 15 settembre 2021, n. 1466 recante l'approvazione della Strategia regionale per la parità di genere, denominata "Agenda di Genere";
Vista la D.G.R. del 3/7/2023, n. 938 recante "D.G.R. n. 302/2022 Valutazione di impatto di genere. Sistema di gestione e di monitoraggio. Revisione degli allegati.
VISTA la D.G.R. n. 1470 del 30-10-2023 con la quale venivano attribuite le funzioni vicarie ad interim della

Sezione Autorizzazioni Ambientali, ai sensi dell'articolo 24, comma 5 del D.P.G.R. n. 22 del 22 gennaio 2021, alla dott.ssa Antonietta Riccio.
VISTI altresì:

- il DPR 8 settembre 1997, n. 357 "*Regolamento recante attuazione della Direttiva habitat*" e ss.mm.ii.;
- la D.G.R. n. 304/2006 e ss. mm.ii. così come integrata e modificata dalla DGR n. 1362/2018 (BURP n. 114 del 31-8-2018) e ssmmii;
- il D.M. 17 ottobre 2007 recante "*Criteri minimi uniformi per la definizione di Misure di Conservazione relative a Zone Speciali di Conservazione (ZSC) e a Zone di Protezione Speciale (ZPS)*";
- il R.R. n. 28/2008 "*Modifiche e integrazioni al Regolamento Regionale 18 luglio 2008, n. 15, in recepimento dei "Criteri minimi uniformi per la definizione di misure di conservazione relative a Zone Speciali di Conservazione (ZCS) e Zone di Protezione Speciale (ZPS)" introdotti con D.M. 17 ottobre 2007.*"
- la DGR 8 settembre 2009, n. 1615, con cui è stato approvato del Piano di Gestione del S.I.C. "Murgia dei Trulli" e relativo Regolamento;
- il Decreto del Ministro dell'Ambiente e della Tutela del Territorio e del Mare 10 luglio 2015 "*Designazione di 21 zone speciali di conservazione (ZSC) insistenti nel territorio della regione biogeografia mediterranea della Regione Puglia" (G.U. Serie Generale 24 luglio 2015, n. 170), con cui il SIC "Murgia dei Trulli*" è stato designato ZSC;
- la D.G.R. n. 2442 del 21/12/2018 "*Rete Natura 2000. Individuazione di Habitat e Specie vegetali e animali di interesse comunitario nella Regione Puglia*";
- l'art. 42 "*Rete natura 2000. Sistema sanzionatorio*" della L.R. n. 44 del 10/08/2018 (BURP n. 106 del 13/08/2018);
- le "*Linee guida nazionali per la valutazione di incidenza (VIncA) - Direttiva 92/43/CEE "HABITAT* " articolo 6, paragrafi 3 e 4" pubblicate sulla GU della Repubblica Italiana n. 303 del 28/12/2019, sulle quali in data 28 novembre 2019 è stata sottoscritta l'intesa, ex art. 8, c. 6, della legge 5 giugno 2003, n. 131, tra il Governo, le regioni e le Province autonome di Trento e Bolzano;
- la D.G.R. n. 1515 del 27/09/2021 (BURP 131 del 18/10/2021) avente oggetto: "*Atto di indirizzo e coordinamento per l'espletamento della procedura di valutazione di incidenza, ai sensi dell'articolo 6 della Direttiva 92/43/CEE e dell'articolo 5 del D.P.R. n. 357/1997 così come modificato ed integrato dall'articolo 6 del D.P.R. n. 120/2003. Recepimento Linee Guida Nazionali in materia di Vinca. Modifiche ed integrazioni alla D.G.R. n. 304/2006, come modificata dalle successive.*"

PREMESSO che:

a. con nota acclarata in data 21-04-2023 avente protocollo di questa Sezione n. AOO_089/6652, la Ditta proponente trasmetteva istanza con relativa documentazione volta all'espressione del parere di Valutazione di Incidenza (fase di *Screening*) ex art. 5 del DPR 357/97 e ss.mm.ii. in merito al progetto in oggetto, fornendo a corredo i seguenti file:

    - 0.Proponente_Screening_V. Inc.A_D'Alessio_Antonia_signed.pdf
    - 1.Check_list_V.INC.A_D'Alessio Antonia_signed.pdf
    - 2.Dichiarazione_VINCA_Tecnico_Valutatore_Ambientale_signed.pdf
    - 3.Dichiarazione_VINCA_Tecnico_Progettista.pdf
    - 4.Documento_riconocimento_proponente.pdf
    - 5.Documento_Riconoscimento_Tecnico_Progettista.pdf
    - 6.documento Riconoscimento Leonardo Laguardia_signed_signed.pdf
    - 7.Elaborato grafico 1_.pdf
    - 8.Elaborato grafico 2_.pdf
    - 9.Elaborato grafico 3_.pdf

- 10.Elaborato grafico 4_.pdf
- 11.Elaborato grafico 5_.pdf
- 12.Relazione_Tecnica_Decrittiva.pdf
- 13.Documentazione_Fotografica.pdf
- 14.Relazione_Geologica_Ambientale_Area_SIC_signed.pdf
- 15.Versamento_Diritti_di_istruttoria.pdf
- 16.Titolo di proprieta.pdf
- 17.Dichiarazione_Marche_da_Bollo.pdf
- 18.Dichiarazione_costo_porgetto.pdf
- Shapefile

b. con nota prot. RP n. AOO_089/15093 del 13-09-2023, questo Servizio richiedeva l'espressione del parere di competenza (cd "sentito")" ai fini della valutazione d'incidenza ex art. 5, comma 7, del D.P.R. 357/97 s.m.i. ed ex L.R. 11/2001 al Servizio Parchi e Tutela della Biodiversità della Regione Puglia, nonché integrazione documentale circa l'evidenza che, in merito all'intervento in oggetto, è stata avanzata nei confronti della Regione Puglia, o suoi organismi strumentali, domanda di finanziamento a valere su risorse pubbliche.

c. con nota del 14-09-2023 avente protocollo di questa Sezione n. AOO_089/15277, il proponente trasmetteva integrazione documentale così come richiesto, fornendo i seguenti file:
   - Ricevuta_Atto_PAC_D'Alessio_Antonia.pdf
   - Domanda_di_Sostegno_D'Alessio_Antonia.pdf

DATO ATTO che la proponente D'Alessio Antonia, come da documentazione integrativa trasmessa, ha avanzato nei confronti della Regione Puglia istanza a valere sulle risorse pubbliche del PSR 2014-2020, M7/SM7.6 e che, ai sensi dell'art. 4 comma 8 della l.r. 26/2022, compete alla Regione la valutazione del progetto e nello specifico l'istruttoria relativa alla fase 1 di "screening";

DATO ATTO altresì che la presente istruttoria è stata condotta con il supporto dell'Esperto **dott. Agr.Giovanni Battista Guerra** assegnato a questo Servizio a seguito dell'incarico professionale di collaborazione conferito con Atto Dirigenziale n. 81 del 06/03/2023, avente ad oggetto "*Investimento 2.2.: Task Force digitalizzazione, monitoraggio e performance del PNRR: assistenza tecnica per il supporto alla gestione delle procedure complesse. CUP B91B21005330006. DGR n. 2079 del 13 dicembre 2021 e determinazioni conseguenti. - Impegno di spesa e.f. 2023 e accertamento di entrata ed impegno di spesa e.f. 2024. Rinnovo contatti Esperti.*

DESCRIZIONE DELL'INTERVENTO

STATO DI FATTO. Secondo quanto riportato nel Format proponente in atti, l'intervento proposto riguarda lavori di restauro e risanamento conservativo dell'abitazione a trulli, nonché installazione impianto Imhoff con subirrigazione, sita in Alberobello (BA) alla Contrada Giannone, catastalmente individuata al FM 14 p.lle 511 sub 1 e 510.

DESCRIZIONE DELLE OPERE A FARSI. Nella relazione "tecnico descrittiva di progetto" è riportato che le opere da eseguire consistono in:

- rifacimento della corona esterna del trullo, con "chiancarelle" in pietra locale di nuova fornitura e/o di recupero mediante la tecnica del "CUCI E SCUCI;
- successiva scialbatura a latte di calce a più mani con differente e progressiva diluizione degli inerti, colore bianco, per superfici esterne, testa del cono e pinnacolo;
- lievi modifiche alla distribuzione interna dell'unità immobiliare, senza intervenire sulle strutture portanti;
- rifacimento dell'impianto elettrico;

- opere relative al nuovo impianto idrico-fognante, annegate nel nuovo massetto sottostante la pavimentazione interna a farsi;
- rifacimento della pavimentazione interna esistente, previo scavo e posa cupolette tipo “igloo” per vespaio areato;
- realizzazione di adeguato impianto di smaltimento dei reflui civili, composto da vasca settica stagna di tipo” Imhof”;
- realizzazione di impianto di condizionamento costituito da split a parete di potenza inferiore a 15 kw;
- sostituzione degli infissi esistenti con nuovi infissi in legno ad alte prestazioni energetiche;
- rifacimento degli intonaci interni e delle tinteggiature;
- trattamento pareti verticali esterne (pulitura e scialbatura a latte di calce);
- recupero della cisterna esistente (rifacimento copertura e rinnovo dell’intonaco “a stagnezza”);
- realizzazione di intercapedine perimetrale attorno fabbricato.

Gli interventi saranno realizzati secondo quanto prescritto dall’allegato 4.4.4. e 4.4.6 del PPTR.

DESCRIZIONE DEL SITO DI INTERVENTO

Il trullo oggetto di intervento edilizio nonché la vasca Imhoff e relativa subirrigazione ricadono in agro di Alberobello (BA), individuati in catasto al foglio di mappa n. 14 p.lla 511 sub 1 e p.lla 510.

Dalla ricognizione condotta in ambito G.I.S. dei beni paesaggistici (BP) e degli ulteriori contesti paesaggistici (UCP) individuati dal Piano Paesaggistico Territoriale della Regione Puglia (PPTR), approvato con D.G.R. 16 febbraio 2015, n. 176 (pubblicato sul BURP n. 40 del 23-03-2015) e ss.mm.ii, in corrispondenza dell’area d’intervento si rileva la presenza dei seguenti beni paesaggistici (BP) e ulteriori contesti paesaggistici (UCP):

6.2.2 – Componenti delle Aree Protette e dei Siti Naturalistici

- UCP - Siti di rilevanza naturalistica: ZSC Murgia dei Trulli- SITO IT9120002

6.2.1 – Componenti botanico vegetazionali

- UCP aree di rispetto dei boschi (100 m)

6.3.1 –Componenti Culturali e Insediative

- UCP – paesaggi rurali

6.3.2 – Componenti percettive

- UCP coni visuali “Alberobello, Strada provinciale dei Trulli” (limitatamente ad un vertice dell’appezzamento, specificatamente nell’angolo che è fronte strada, senza interessare, risultando esterno, i sedimi di progetto).

Di seguito si richiamano gli atti approvativi degli Obiettivi e Misure di Conservazione del Sito Rete Natura 2000 interessato dal progetto:

- ZSC IT9120002 “Murgia dei Trulli”: DGR 1615/2009

Dalla ricognizione dei file vettoriali forniti agli atti, nonché dalla lettura congiunta del relativo formulario standard, al quale si rimanda per gli approfondimenti concernenti le specie di cui agli Allegati delle Direttive Habitat e Uccelli, degli strati informativi di cui alla D.G.R. n. 2442/2018, la superficie oggetto d’intervento non è occupata da Habitat della Rete Natura 2000.

Nel seguito si riportano le misure di conservazione individuate per il Sito in argomento, che si ritengono pertinenti rispetto all’ intervento *de quo*, così come riportati nel Piano di gestione (PDG) e Regolamento (RE) del Sito Murgia dei Trulli di cui alla DGR 1615/2009:

- art. 7

1. La circolazione con mezzi a motore all'interno del SIC è sempre ammessa se diretta allo svolgimento di attività agro-silvo-pastorali. Negli altri casi è consentita sulle sole strade carrabili o bianche.

- art.9

1. L'uso di apparecchi sonori all'interno del SIC deve avvenire senza arrecare disturbo alla quiete dell'ambiente naturale e alla fauna.
2. Le sorgenti sonore nelle aree a vegetazione naturale limitrofe ai nuclei abitati non possono determinare alcun incremento del livello di fondo misurato in assenza di interventi.
- Art. 13
1. Nel territorio del SIC non è consentito:
a) distruggere o danneggiare intenzionalmente nidi, salvo quanto previsto dall'art. 9 della direttiva 79/409/CE, par. 1, lett. a) e b), e previo parere dell'Autorità di Gestione;
b) prelevare, disturbare o danneggiare le specie animali di cui all'Allegato II al presente regolamento;
- Art. 14
(…)
2. Le specie vegetali protette di cui al comma 1 dell'art. 14 non devono essere danneggiate, estirpate o distrutte.
- Art. 18
c. 5) Le aree di pertinenza di immobili nelle zone rurali, quali viali, percorsi interni, piazzali, aree parcheggio ecc., possono essere pavimentate esclusivamente con materiali non impermeabilizzanti, quali la pietra calcarea a giunto aperto, il ghiaino, il manto erboso con rete autoportante ed altri materiali drenanti. Solo in casi di comprovate esigenze tecniche, di lavoro e/o di sicurezza, previa autorizzazione dell'Autorità di Gestione, possono essere impiegati materiali cementiti e/o asfalto.
c. 6) La competenza sul controllo della rispondenza dei requisiti di cui ai commi precedenti spetta all'Ufficio Tecnico Comunale sul cui territorio avviene la trasformazione.

Richiamata inoltre la seguente pertinente misura di conservazione obbligatoria in tutte le ZSC ai sensi dell'art. 2-bis del R.R. n. 28 del 2008 che rinvia espressamente a quanto previsto dall'art.2 del Decreto del Ministero dell'Ambiente e della Tutela del Territorio e del Mare del 17 ottobre 2007, pubblicato sulla Gazzetta Ufficiale della Repubblica Italiana n. 258 del 6 novembre 2007.

- Eliminare gli elementi naturali e seminaturali caratteristici del paesaggio agrario con alta valenza ecologica.

PRESO ATTO che il Servizio Parchi e Tutela della Biodiversità della Regione Puglia, in qualità di Autorità competente a rendere il cd. "sentito", contemplato dalle LG statali sulla Vinca e dalla DGR n. 1515/2021 e coinvolto nel presente procedimento con nota prot. n. AOO_089/15093 del 13-09-2023, non ha reso nei termini ivi stabiliti il proprio contributo istruttorio, e che, pertanto, il procedimento viene concluso sulla scorta della documentazione agli atti.

CONSIDERATO che l'intervento proposto, relativo al restauro e risanamento conservativo del patrimonio edilizio sparso della ZSC "Murgia dei Trulli", risulta coerente con il relativo Piano di Gestione, segnatamente con gli indirizzi di cui all' art. 18.

Esaminati gli atti del Servizio ed alla luce delle motivazioni sopra esposte, che si intendono qui integralmente richiamate, sulla base degli elementi contenuti nella documentazione presentata e a conclusione della procedura di screening di incidenza, si ritiene che il progetto in esame, sebbene non direttamente connesso con la gestione e conservazione del Sito ZSC "*Murgia dei Trulli*" (IT9120002), non determini incidenza significativa ovvero non pregiudichi il mantenimento dell'integrità del sito con riferimento agli

specifici obiettivi e misure di conservazione sopra richiamati e che pertanto non sia necessario richiedere l'attivazione della procedura di valutazione appropriata.

VERIFICA AI SENSI DEL D.LGS. N. 196/2003 GARANZIA DELLA RISERVATEZZA

La pubblicazione dell'atto all'albo, salve le garanzie previste dalla L. 241/90 e s.m.i. in tema di accesso ai documenti amministrativi, avviene nel rispetto della tutela della riservatezza dei cittadini, tenuto conto di quanto disposto dal D.Lgs. 196/2003 in materia di protezione dei dati personali, nonché dal vigente Regolamento Regionale n. 5/2006 per il trattamento dei dati sensibili e giudiziari. Ai fini della pubblicazione legale, l'atto destinato alla pubblicazione è redatto in modo da evitare la diffusione di dati personali identificativi non necessari, ovvero il riferimento a dati sensibili. Qualora tali dati fossero indispensabili per l'adozione dell'atto, essi sono trasferiti in documenti separati esplicitamente richiamati. Non ricorrono gli obblighi di cui agli artt. 26 e 27 del D. Lgs 14 marzo 2013 n. 33.

"COPERTURA FINANZIARIA AI SENSI DELLA L.R. 28/2001 E SS.MM.II. E D. LGS.VO 118/2011 E SMI."

Il presente provvedimento non comporta implicazioni di natura finanziaria sia di entrata che di spesa e dallo stesso non deriva alcun onere a carico del bilancio regionale.

DETERMINA

Di prendere atto di quanto espresso in narrativa, che costituisce parte integrante e sostanziale del presente atto e che qui si intende integralmente riportato.

Di NON richiedere l'attivazione della procedura di valutazione appropriata per il progetto "Progetto di restauro e risanamento conservativo dell'abitazione a trulli ed installazione Impianto Imhoff con subirrigazione, sita in agro di Alberobello (BA) alla Contrada Giannone s.n.", per le valutazioni e le verifiche espresse in narrativa.

Di DARE ATTO che il presente provvedimento:

- è riferito a quanto previsto dalla LR n. 26 del 7 Novembre 2022 relativamente alla sola Valutazione di incidenza secondo le disposizioni della D.G.R. 1515/2021;
- non sostituisce altri pareri e/o autorizzazioni eventualmente previsti ai sensi delle normative vigenti;
- ha carattere preventivo e si riferisce esclusivamente alle opere a farsi;
- fa salve tutte le ulteriori prescrizioni, integrazioni o modificazioni relative al progetto in oggetto introdotte dagli Uffici competenti, anche successivamente all'adozione del presente provvedimento, purché con lo stesso compatibili;
- è in ogni caso condizionato alla legittimità dei provvedimenti e degli atti amministrativi connessi e presupposti, di competenza di altri enti pubblici a ciò preposti;
- ha validità di 5 anni conformemente a quanto previsto dalle Linee guida nazionali sulla Vinca, recepite con DGR 1515/2021.

Di NOTIFICARE il presente provvedimento, a cura del Servizio VIA e VINCA, alla proponente, **che ha l'obbligo di comunicare la data di inizio dei lavori alle autorità di vigilanza e sorveglianza competenti.**

Di TRASMETTERE il presente provvedimento al responsabile della SM 4.4B della Sezione Attuazione dei programmi comunitari per l'agricoltura, ed, ai fini dell'esperimento delle attività di alta vigilanza e sorveglianza, alla Sezione Vigilanza Ambientale, al Servizio Parchi e Tutela della Biodiversità, all'Arma dei Carabinieri (Gruppo CC Forestali di Bari) ed al Comune di Alberobello (BA).

Di far pubblicare il presente provvedimento nella prima sezione del BURP ai sensi della L.R. n.18 del 15 giugno 2023 e sul Portale Ambientale dell'Assessorato alla Qualità dell'Ambiente.

Di trasmettere copia conforme del presente provvedimento al Servizio Segreteria della Giunta Regionale.

Il presente provvedimento, redatto in forma integrale nel rispetto della tutela della riservatezza dei cittadini, secondo quanto disposto dal D.lgs. 196/03 in materia di protezione dei dati personali e smi, emesso in forma di documento informatico ex D.Lgs. 82/2005 e smi, firmato digitalmente ai sensi del testo unico D.P.R. 28 dicembre 2000, n. 445, del D.Lgs. 7 marzo 2005, n. 82 e norme collegate, è composta da n. 10 (dieci) pagine, compresa la presente.

Il presente provvedimento, creato unicamente con strumenti informatici e firmato digitalmente:

- sarà pubblicato:
  - in formato elettronico nelle pagine del sito web nella sotto-sezione di II livello "Provvedimenti dirigenti amministrativi";
  - in formato elettronico all'Albo Telematico, accessibile senza formalità sul sito internet https://www.regione.puglia.it/pubblicita-legale nella sezione "Albo pretorio on-line", per dieci giorni lavorativi consecutivi;

- tramite il sistema CIFRA:
  - sarà trasmesso al Segretariato Generale della Giunta Regionale;
  - sarà archiviato sui sistemi informatici

Ai sensi dell'art. 3 comma 4 della L. n. 241/90 e smi, avverso il presente provvedimento potrà essere presentato ricorso giurisdizionale al Tribunale Amministrativo Regionale entro 60 giorni (sessanta) dalla data di notifica dello stesso, ovvero ricorso straordinario al Presidente della Repubblica entro 120 (centoventi) giorni.

Il presente Provvedimento è direttamente esecutivo.

Firmato digitalmente da:

P.O. Coordinamento VINCA
Roberta Serini

Il Dirigente del Servizio Via/Vinca
Vincenzo Lasorella

DETERMINAZIONE DEL DIRIGENTE SERVIZIO VIA/VINCA 7 novembre 2023, n. 437

ID_6295. Istanza di autorizzazione ex art. 49 del D.Lgs. 259/2003 come modificato dal D.Lgs. n. 207/2021, per scavi e opere civili finalizzate allo sviluppo della rete in fibra ottica nel Comune di MANDURIA, nell'ambito della Concessione di progettazione, costruzione, manutenzione e gestione di una infrastruttura passiva a Banda Ultra larga di proprietà pubblica nelle aree bianche. Proponente: Open Fiber SpA. Valutazione di incidenza ambientale ex art.5 del DPR 357/97 (Fasc_3157).

Il Dirigente *ad interim* del Servizio VIA e VINCA,

VISTA la Legge Regionale 4.02.1997 n. 7 e ss.mm.ii.;
VISTO l'art. 5 del D.P.R. n. 357/1997 e ss.mm.ii.;
VISTA la DGR n. 3261 del 28.07.98 con la quale sono state emanate direttive per la separazione delle attività di direzione politica da quelle di gestione amministrativa;
VISTO l'art. 1 c. 1 della L.r. 11/2001 e ss.mm.ii.;
VISTO l'art. 32 della Legge n. 69 del 18.06.2009 che prevede l'obbligo di sostituire la pubblicazione tradizionale all'Albo ufficiale con la pubblicazione di documenti digitali sui siti informatici;
VISTO l'art. 18 del D. Lgs. n. 196/2003 "*Codice in materia di protezione dei dati personali" in merito ai principi applicabili ai trattamenti effettuati dai soggetti pubblici*;
VISTO il D.Lgs. n. 33 del 14/03/2013 "*Riordino della disciplina riguardante gli obblighi di pubblicità, trasparenza e diffusione di informazioni da parte delle pubbliche amministrazioni*";
VISTA la D.G.R. n. 1176 del 29/07/2016 e successive proroghe e la D.G.R. n. 211 del 25/02/2020 di conferimento dell'incarico di Dirigente della Sezione Autorizzazioni Ambientali alla dott.ssa Riccio Antonietta;
VISTI gli artt. 14 e 16 del D. Lgs. n. 165/2001;
VISTA la D.G.R. n. 458 del 8/4/2016 in cui sono definite le Sezioni di Dipartimento e le relative funzioni, con particolare riferimento alla Sezione "*Autorizzazioni Ambientali*" ed alla collocazione provvisoria dei relativi Servizi;
VISTA la D.D. n. 997 del 23 dicembre 2016 del Dirigente della Sezione Personale e Organizzazione con cui sono stati istituiti i Servizi afferenti alle Sezioni, in applicazione dell'art. 19 c. 2 del DPGR n. 443 del 31 luglio 2015 e s. m. i.;
VISTO il Decreto del Presidente della Giunta Regionale del 22 gennaio 2021 n. 22 avente oggetto *Adozione Atto di Alta Organizzazione. Modello Organizzativo "MAIA 2.0";*
VISTA la DGR 678 del 26/04/2021 avente ad oggetto "*Atto di Alta Organizzazione. Modello Organizzativo "MAIA 2.0". Conferimento incarichi di Direttore di Dipartimento Ambiente, Paesaggio e Qualità Urbana*" con cui è stata attribuita all' ing. Paolo Garofoli la direzione del Dipartimento Ambiente, Paesaggio e Qualità Urbana;
VISTA la DD n. 324 del 27 luglio 2021 con cui è stata attribuita alla dott.ssa Roberta Serini la Struttura di responsabilità equiparata a P.O. di tipologia A) "*Coordinamento VINCA*";
VISTA la DGR n. 1576 del 30/09/2021 avente oggetto: "*Conferimento incarichi di direzione delle Sezioni di Dipartimento ai sensi dell'articolo 22, comma 2, del decreto del Presidente della Giunta regionale 22 gennaio 2021 n. 22*";
VISTA la DD n. 9 del 04-03-2022 della Direzione del Dipartimento Personale e organizzazione avente ad oggetto il "*Conferimento incarichi di direzione dei Servizi delle Sezioni di Dipartimento ai sensi dell'articolo 22, comma 3, del decreto del Presidente della Giunta regionale 22 gennaio 2021 n. 22*" con cui l'arch. Vincenzo Lasorella è stato nominato dirigente ad interim del Servizio VIA VINCA;
VISTA la DD n. 75 del 10/03/2022 della Dirigente a.i della Sezione Autorizzazioni Ambientali recante "*Atto di organizzazione interna della Sezione Autorizzazioni Ambientali e Servizi Afferenti*";
Vista la D.G.R. 15 settembre 2021, n. 1466 recante l'approvazione della Strategia regionale per la parità di genere, denominata "Agenda di Genere";
Vista la D.G.R. del 3/7/2023, n. 938 recante "D.G.R. n. 302/2022 Valutazione di impatto di genere. Sistema di gestione e di monitoraggio. Revisione degli allegati.

VISTA la D.G.R. n. 1470 del 30-10-2023 con la quale venivano attribuite le funzioni vicarie ad interim della Sezione Autorizzazioni Ambientali, ai sensi dell'articolo 24, comma 5 del D.P.G.R. n. 22 del 22 gennaio 2021, alla dott.ssa Antonietta Riccio.
VISTI altresì:

- il DPR 8 settembre 1997, n. 357 "*Regolamento recante attuazione della Direttiva habitat*" e ss.mm.ii.;
- la D.G.R. n. 304/2006 e ss. mm.ii. così come integrata e modificata dalla DGR n. 1362/2018 (BURP n. 114 del 31-8-2018) e ssmmii;
- il D.M. 17 ottobre 2007 recante "*Criteri minimi uniformi per la definizione di Misure di Conservazione relative a Zone Speciali di Conservazione (ZSC) e a Zone di Protezione Speciale (ZPS)*";
- il R.R. n. 28/2008 "*Modifiche e integrazioni al Regolamento Regionale 18 luglio 2008, n. 15, in recepimento dei "Criteri minimi uniformi per la definizione di misure di conservazione relative a Zone Speciali di Conservazione (ZCS) e Zone di Protezione Speciale (ZPS)" introdotti con D.M. 17 ottobre 2007.*"
- RR n. 6/2016 così come modificato e integrato dal RR n. 12/2017 (B.U.R.P. n. 55 del 12/05/2017);
- il Decreto del Ministro dell'Ambiente e della Tutela del Territorio e del Mare 21 marzo 2018 "*Designazione di 35 zone speciali di conservazione (ZSC) insistenti nel territorio della regione biogeografia mediterranea della Regione Puglia" (G.U. Serie Generale 23 gennaio 2019, n. 19), con cui il SIC "Torre Colimena*" è stato designato ZSC;
- la D.G.R. n. 2442 del 21/12/2018 "*Rete Natura 2000. Individuazione di Habitat e Specie vegetali e animali di interesse comunitario nella Regione Puglia*";
- l'art. 52 c. 1 della L.R. del 29 dicembre 2017, n. 67 che, modificando l'art. 23 c. 1 della L.R. n. 18/2012, ha stabilito quanto segue: "*Al fine di accelerare la spesa, sono attribuiti alla Regione i procedimenti di valutazione di impatto ambientale, valutazione di incidenza e autorizzazione integrata ambientale inerenti ai progetti per i quali, alla data di presentazione della relativa istanza, è stata avanzata nei confronti della Regione Puglia, o suoi organismi strumentali, anche domanda di finanziamento a valere su risorse pubbliche*";
- l'art. 42 "*Rete natura 2000. Sistema sanzionatorio*" della L.R. n. 44 del 10/08/2018 (BURP n. 106 del 13/08/2018);
- le "*Linee guida nazionali per la valutazione di incidenza (VIncA) - Direttiva 92/43/CEE "HABITAT* " articolo 6, paragrafi 3 e 4" pubblicate sulla GU della Repubblica Italiana n. 303 del 28/12/2019, sulle quali in data 28 novembre 2019 è stata sottoscritta l'intesa, ex art. 8, c. 6, della legge 5 giugno 2003, n. 131, tra il Governo, le regioni e le Province autonome di Trento e Bolzano;
- la D.G.R. n. 1515 del 27/09/2021 (BURP 131 del 18/10/2021) avente oggetto: "*Atto di indirizzo e coordinamento per l'espletamento della procedura di valutazione di incidenza, ai sensi dell'articolo 6 della Direttiva 92/43/CEE e dell'articolo 5 del D.P.R. n. 357/1997 così come modificato ed integrato dall'articolo 6 del D.P.R. n. 120/2003. Recepimento Linee Guida Nazionali in materia di Vinca. Modifiche ed integrazioni alla D.G.R. n. 304/2006, come modificata dalle successive.*"

PREMESSO che:

a. con note acclarate al protocollo di questa Sezione n. AOO_089/10345 e AOO_089/10350 del 19-08-2022, la Società proponente, in annullamento e sostituzione della richiesta prot. n. 0062133 del 03-05-2021, trasmetteva istanza e la relativa documentazione volta all'espressione del parere di Valutazione di Incidenza (fase di *Screening*) ex art. 5 del DPR 357/97 e ss.mm.ii. in merito al progetto in oggetto, fornendo a corredo i seguenti file:
    - MANDURIA - ISTANZA ART. 49 (vecchio art. 88) _NATURA 2000_signed.pdf
    - MANDURIA - ISTANZA ART. 49 (vecchio art. 88).pdf
    - ASSEVERAZIONE PROGETTISTA ENTE PARCO.pdf.p7m
    - CI GIANFRANCO GUERRERA.pdf

- CMT_ATTIVO_PE_Completo_MANDURIA.pdf.p7m
- Convenzione_Comuni_Infratel_BUL_Puglia.pdf
- Cronoprogramma .pdf.p7m
- Dichiarazione sostitutiva per marca da bollo - NATURA 2000_signed.pdf
- Lettera Oneri non dovuti_signed.pdf
- MANDURIA - Natura 2000 - PL - 10.pdf.p7m
- MANDURIA - NATURA 2000 - RT - 10.pdf.p7m
- por puglia 2014-2020.pdf
- PROCURA PUGLIA.pdf
- Riscontro Regione Puglia evidenza candidatura intervento a risorse pubbliche.pdf
- shape.rar
- V.Inc.A di Manduria.pdf
- Folder AdB RISCHIO IDRAULICO.zip
- Folder COMUNE.zip
- Folder PROVINCIA.zip
- Folder SOPRINTENDENZA.zip
- Folder VINCOLO IDROGEOLOGICO.zip

b. con nota in atti al protocollo di questa Sezione n. A00_089/15989 del 21-12- 2022, il proponente trasmetteva "Richiesta del "sentito" ai sensi dell'art.5 c.7 del D.P.R. 357/97 indirizzata al SERVIZIO PARCHI E TUTELA DELLA BIODIVERSITA' Regione Puglia;
c. con nota acclarata al protocollo di questa Sezione n. A00_089/2306 del 14-02- 2023, il proponente trasmetteva il format proponente screening di cui alla DGR 1515/2021 e shapefile degli interventi a farsi;
d. con nota prot. RP n. AOO_089/14925 del 12-09-2023, questo Servizio, ai sensi di quanto disposto dalla DGR n. 1515/2021, richiedeva l'espressione del parere di competenza al Comune di Manduria, in qualità di Ente di gestione delle Riserve del Litorale Tarantino Orientale entro cui ricade la ZSC IT 9130001 "Torre Colimena".

DATO ATTO che, come si evince dalla documentazione in atti, in data 10 gennaio 2018, è stata stipulata la Convenzione Operativa per lo Sviluppo della Banda Ultra Larga nel territorio della Regione Puglia, a valere sul POR FESR 2014- 2020 e che in data 27 febbraio 2018, è stata stipulata la Convenzione Operativa, a valere sul PSR FEASR 2014-2020, entro cui ricade il presente intervento e che, pertanto, ai sensi dell'art. 23 della LR n. 18/2012, così come modificato dall'art. 52 della LR 67/2017, compete alla Regione la valutazione del progetto e nello specifico l'istruttoria relativa alla fase 1 di "screening".

DATO ATTO altresì che la presente istruttoria è stata condotta con il supporto dell'Esperto **dott. Agr.Giovanni Battista Guerra** assegnato a questo Servizio a seguito dell'incarico professionale di collaborazione conferito con Atto Dirigenziale n. 81 del 06/03/2023, avente ad oggetto "*Investimento 2.2.: Task Force digitalizzazione, monitoraggio e performance del PNRR: assistenza tecnica per il supporto alla gestione delle procedure complesse. CUP B91B21005330006. DGR n. 2079 del 13 dicembre 2021 e determinazioni conseguenti. - Impegno di spesa e.f. 2023 e accertamento di entrata ed impegno di spesa e.f. 2024. Rinnovo contatti Esperti*

DESCRIZIONE DELL'INTERVENTO

OGGETTO DEGLI INTERVENTI. Secondo quanto riportato nella relazione tecnica agli atti (MANDURIA - NATURA 2000 - RT - 10.pdf), gli interventi riguardano lo sviluppo della Banda Ultra Larga a vantaggio degli utilizzatori della rete del Comune di Manduria, nell'ambito del progetto "FTTH On Demand".
LAVORI DA ESEGUIRE. Secondo quanto riportato nella relazione agli atti (V.Inc.A. di Manduria.pdf), i lavori da eseguire saranno i seguenti:

- Scavi per la posa delle infrastrutture interrate
- Posa di pozzetti di ispezione e di alloggiamento dei giunti interrati
- Posa di armadi ottici (CNO)
- Posa di punti di consegna neutro (PCN)
- Posa di borchie ottiche esterne per l'alloggiamento dei punti terminazione di edificio (ROE)
- Posa di minicavi ottici aerei su palifiche esistenti o di nuova realizzazione oppure in facciata.

L'ubicazione dei lavori a farsi interesserà di fatto la pubblica viabilità, così come individuati e riassunti in formato tabellare nella relazione "V.Inc.A. di Manduria.pdf" (tabelle scavi, armadi CNO, pozzetti), oltre a relativo elaborato planimetrico di progetto, corredato da rilievo fotografico dei luoghi oggetto di intervento (file Manduria-Natura 2000-PL 10.pdf), nonché shapefiles.

DESCRIZIONE DELLE OPERE A FARSI
Nella relazione "V.Inc.A.di manduria.pdf" si descrivono in formato tabellare le azioni di progetto, associate alla descrizione delle relative macchine operatrici che saranno impiegate, come di seguito richiamate:

- Posa di minicavi ottici aerei su cavidotti esistenti. A riguardo, si utilizzeranno cavi in fibra ottica autoportanti fino ad un 4 distanziati di 15 cm tra loro e massimo collocati al di sotto dei cavi esistenti ad una distanza compresa tra 30 e 140 cm, prevedendo l'utilizzo di macchine per la posa dei cavi;
- Scavi per la posa delle infrastrutture interrate. A riguardo, lo scavo in minitrincea (a basso impatto ambientale) della larghezza massima 0,12 m, ed una profondità fino a 0,50 m. Prima di dare inizio ai lavori di scavo, sarà eseguita una indagine georadar, per verificare la presenza di sottoservizi. Si prevede utilizzo di macchina dotata di fresa a disco;
- Scavi per la posa delle infrastrutture interrate. A riguardo, lo scavo in trincea della larghezza massima 0,40 m ed una profondità di almeno 1 m. Prima di dare inizio ai lavori di scavo, sarà eseguita una indagine georadar, per verificare la presenza di sottoservizi. Si prevede l'utilizzo di macchine per lo scavo;
- Posa di pozzetti di ispezione e di alloggiamento dei giunti interrati. Si tratta di pozzetti prefabbricati affioranti modulari 125x80, 90x70, 40x76 e 45x45 in cls, conformi alle specifiche Infratel II-PMI-027. Si prevede l'utilizzo di macchine per lo scavo;
- Posa di armadi ottici (CNO). Si tratta di armadi con dimensioni predefinite. Si prevede l'utilizzo di specifiche macchine per il trasporto;
- Posa di punti di consegna neutro (PCN). Installo di armadi outdoor ideati per realizzare un punto di consegna neutro (PCN). L'armadio sarà posato su platee in cls o strutture di profilati metallici.
- Posa di borchie ottiche esterne per l'alloggiamento dei punti terminazione di edificio (ROE). Il ripartitore ottico d'edificio sarà posato in esterno sia a parete sia a palo con apposite staffe sulla facciata di edificio. Per detta azione di progetto non sono previste macchine operatrici.

CRONOPROGRAMMA DEGLI INTERVENTI

Nel format proponente "Cronoprogramma.pdf" è riportato che gli interventi in progetto richiederanno complessivamente 9 giorni, così ripartiti: 4 giorni per scavo e ripristini (lunghezza totale scavo 271,11 metri lineari), 1 giorno per posa pozzetti.

DESCRIZIONE DEL SITO DI INTERVENTO
Dalla ricognizione condotta in ambito G.I.S. dei beni paesaggistici (BP) e degli ulteriori contesti paesaggistici (UCP) individuati dal Piano Paesaggistico Territoriale della Regione Puglia (PPTR), approvato con D.G.R. 16 febbraio 2015, n. 176 (pubblicato sul BURP n. 40 del 23-03-2015) e ss.mm.ii, parte dell'intervento risulta interessato dall'UCP:

6.2.2 – Componenti delle Aree Protette e dei Siti Naturalistici

- UCP - Siti di rilevanza naturalistica: ZSC Torre Colimena - SITO IT9130001 (parte dell'intervento);

In corrispondenza della parte d'intervento ricadente nel Sito di Rete Natura 2000 ZSC, codice IT9130001, denominata "Torre Colimena", si rileva la presenza dei seguenti beni paesaggistici (BP) e ulteriori contesti paesaggistici (UCP):

6.1.2 – Componenti idrogeologiche

- UCP – aree soggette a vincolo idrogeologico
- BP territori costieri (300 metri)
- UCP reticolo idrografico di connessione della R.E.R.

6.2.1 – Componenti botanico vegetazionali

- UCP – aree di rispetto dei boschi (100 metri)
- BP boschi
- UCP prati e pascoli naturali (prossimità per un breve tratto)
- UCP formazioni arbustive in evoluzione naturale (prossimità per un breve tratto)

6.2.2 – – Componenti delle Aree Protette e dei Siti Naturalistici

- BP parchi e riserve (Riserve del litorale Tarantino Orientale)
- UCP aree di rispetto dei parchi e delle riserve regionali (100 metri)

6.3.1 – Componenti Culturali e Insediative

- UCP – area di rispetto siti storico culturali (complesso S. Pietro in Bevagna)
- BP – immobili e aree di notevole interesse pubblico (prossimità con fascia costiera orientale jonica salentina – scheda PAE 0142)

Di seguito si richiamano gli atti approvativi degli Obiettivi e Misure di Conservazione del Sito Rete Natura 2000 interessato dal progetto:

- ZSC IT9130001 "Torre Colimena": RR 6/16 mod RR 12/17 – R.R. 28/08

Dalla ricognizione dei file vettoriali forniti agli atti, nonché dalla lettura congiunta del relativo formulario standard, al quale si rimanda per gli approfondimenti concernenti le specie di cui agli Allegati delle Direttive Habitat e Uccelli, degli strati informativi di cui alla D.G.R. n. 2442/2018, le aree d' intervento non interessano Habitat della Rete Natura 2000, sebbene in alcuni tratti vi è prossimità con gli habitat 3260 "Fiumi delle pianure e montani con vegetazione del Ranunculion fluitantis e Callitricho- Batrachion", 2250 "Dune costiere con Juniperus spp.", 2110 "Dune embrionali mobili", 6220 "Percorsi substeppici di graminacee e piante annue dei Thero-Brachypodietea".

Richiamata la misura di conservazione trasversale "Emissioni sonore e luminose" di cui al R.R 06/2016 modificato dal R.R. 12/2017 "L'uso di apparecchi sonori all'interno dei siti deve avvenire senza disturbo alla quiete dell'ambiente naturale e alla fauna e comunque in rispetto del Piano di Zonizzazione Acustica, se esistente".

Richiamata altresì la seguente pertinente misura di conservazione obbligatoria in tutte le ZSC ai sensi dell'art. 2-bis del R.R. n. 28 del 2008 che rinvia espressamente a quanto previsto dall'art.2 del Decreto del Ministero

dell'Ambiente e della Tutela del Territorio e del Mare del 17 ottobre 2007, pubblicato sulla Gazzetta Ufficiale della Repubblica Italiana n. 258 del 6 novembre 2007: "divieto di eliminare gli elementi naturali e seminaturali caratteristici del paesaggio agrario con alta valenza ecologica".

PRESO ATTO che il Comune di Manduria, in qualità di Ente di gestione delle Riserve del Litorale Tarantino Orientale competente a rendere il cd. "sentito", contemplato dalle LG statali sulla Vinca e dalla DGR n. 1515/2021 e coinvolta nel presente procedimento con nota prot. RP n. AOO_089/14925 del 12-09-2023, non ha reso nei termini ivi stabiliti il proprio contributo istruttorio, e che, pertanto, il procedimento viene concluso sulla scorta della documentazione agli atti.

CONSIDERATO che l'intervento proposto, consistente essenzialmente nell'esecuzione di scavi e di opere civili in zona urbanizzata ai fini dello sviluppo della rete in fibra ottica nel Comune di Manduria, ha impatto reversibile e temporaneo e non comporta alcuna incidenza significativa diretta su superfici occupate da habitat, né degrado di habitat e/o perturbazione di specie connesse ai sistemi naturali.

Esaminati gli atti del Servizio ed alla luce delle motivazioni sopra esposte, che si intendono qui integralmente richiamate, sulla base degli elementi contenuti nella documentazione presentata e a conclusione della procedura di screening di incidenza, si ritiene che il progetto in esame, sebbene non direttamente connesso con la gestione e conservazione del Sito ZSC "*Torre Colimena*" (IT9130001), non determini incidenza significativa ovvero non pregiudichi il mantenimento dell'integrità del sito con riferimento agli specifici obiettivi di conservazione sopra richiamati e che pertanto non sia necessario richiedere l'attivazione della procedura di valutazione appropriata.

VERIFICA AI SENSI DEL D.LGS. N. 196/2003 GARANZIA DELLA RISERVATEZZA

La pubblicazione dell'atto all'albo, salve le garanzie previste dalla L. 241/90 e s.m.i. in tema di accesso ai documenti amministrativi, avviene nel rispetto della tutela della riservatezza dei cittadini, tenuto conto di quanto disposto dal D.Lgs. 196/2003 in materia di protezione dei dati personali, nonché dal vigente Regolamento Regionale n. 5/2006 per il trattamento dei dati sensibili e giudiziari. Ai fini della pubblicazione legale, l'atto destinato alla pubblicazione è redatto in modo da evitare la diffusione di dati personali identificativi non necessari, ovvero il riferimento a dati sensibili. Qualora tali dati fossero indispensabili per l'adozione dell'atto, essi sono trasferiti in documenti separati esplicitamente richiamati. Non ricorrono gli obblighi di cui agli artt. 26 e 27 del D. Lgs 14 marzo 2013 n. 33.

"COPERTURA FINANZIARIA AI SENSI DELLA L.R. 28/2001 E SS.MM.II. E D. LGS.VO 118/2011 E SMI."

Il presente provvedimento non comporta implicazioni di natura finanziaria sia di entrata che di spesa e dallo stesso non deriva alcun onere a carico del bilancio regionale.

DETERMINA

Di prendere atto di quanto espresso in narrativa, che costituisce parte integrante e sostanziale del presente atto e che qui si intende integralmente riportato.

Di NON richiedere l'attivazione della procedura di valutazione appropriata "per scavi e opere civili finalizzate allo sviluppo della rete in fibra ottica nel Comune di MANDURIA" proposto da Open Fiber SpA nell'ambito della Concessione di progettazione, costruzione, manutenzione e gestione di una infrastruttura passiva a Banda Ultra larga di proprietà pubblica nelle aree bianche del territorio pugliese per le valutazioni e le verifiche espresse in narrativa.

Di DARE ATTO che il presente provvedimento:

- è riferito a quanto previsto dalla LR n. 26 del 7 Novembre 2022 relativamente alla sola Valutazione di

incidenza secondo le disposizioni della D.G.R. 1515/2021;
- non sostituisce altri pareri e/o autorizzazioni eventualmente previsti ai sensi delle normative vigenti;
- ha carattere preventivo e si riferisce esclusivamente alle opere a farsi;
- fa salve tutte le ulteriori prescrizioni, integrazioni o modificazioni relative al progetto in oggetto introdotte dagli Uffici competenti, anche successivamente all'adozione del presente provvedimento, purché con lo stesso compatibili;
- è in ogni caso condizionato alla legittimità dei provvedimenti e degli atti amministrativi connessi e presupposti, di competenza di altri enti pubblici a ciò preposti;
- ha validità di 5 anni conformemente a quanto previsto dalle Linee guida nazionali sulla Vinca, recepite con DGR 1515/2021.

Di NOTIFICARE il presente provvedimento, a cura del Servizio VIA e VINCA, alla Società proponente, **che ha l'obbligo di comunicare la data di inizio dei lavori alle autorità di vigilanza e sorveglianza competenti.**

Di TRASMETTERE il presente provvedimento al responsabile della linea di finanzimaneto afferente alla Sezione Trasformazione Digitale, al Comune di Manduria-Ente di gestione delle Riserve del Litorale Tarantino Orientale, ed, ai fini dell'esperimento delle attività di alta vigilanza e sorveglianza, alla Sezione Vigilanza Ambientale, al Servizio Parchi e Tutela della Biodiversità, all'Arma dei Carabinieri (Gruppo CC Forestali di Taranto) ed al Comune di Manduria.

Di far pubblicare il presente provvedimento nella prima sezione del BURP ai sensi della L.R. n.18 del 15 giugno 2023 e sul Portale Ambientale dell'Assessorato alla Qualità dell'Ambiente.

Di trasmettere copia conforme del presente provvedimento al Servizio Segreteria della Giunta Regionale.

Il presente provvedimento, redatto in forma integrale nel rispetto della tutela della riservatezza dei cittadini, secondo quanto disposto dal D.lgs. 196/03 in materia di protezione dei dati personali e smi, emesso in forma di documento informatico ex D.Lgs. 82/2005 e smi, firmato digitalmente ai sensi del testo unico D.P.R. 28 dicembre 2000, n. 445, del D.Lgs. 7 marzo 2005, n. 82 e norme collegate, è composta da n. 10 (dieci) pagine, compresa la presente.
ll presente provvedimento, creato unicamente con strumenti informatici e firmato digitalmente:

- sarà pubblicato:
  - in formato elettronico nelle pagine del sito web nella sotto-sezione di II livello "Provvedimenti dirigenti amministrativi";
  - in formato elettronico all'Albo Telematico, accessibile senza formalità sul sito internet https://www.regione.puglia.it/pubblicita-legale nella sezione "Albo pretorio on-line", per dieci giorni lavorativi consecutivi;
- tramite il sistema CIFRA:
  - sarà trasmesso al Segretariato Generale della Giunta Regionale;
  - sarà archiviato sui sistemi informatici

Ai sensi dell'art. 3 comma 4 della L. n. 241/90 e smi, avverso il presente provvedimento potrà essere presentato ricorso giurisdizionale al Tribunale Amministrativo Regionale entro 60 giorni (sessanta) dalla data di notifica dello stesso, ovvero ricorso straordinario al Presidente della Repubblica entro 120 (centoventi) giorni.

Il presente Provvedimento è direttamente esecutivo.

Firmato digitalmente da:

P.O. Coordinamento VINCA
Roberta Serini

Il Dirigente del Servizio Via/Vinca
Vincenzo Lasorella

DETERMINAZIONE DELL'AUTORITÀ DI GESTIONE DEL PSR PUGLIA 2014-2022 11 dicembre 2023, n. 186

Programma di Sviluppo Rurale 2014-2022. Misura 6 "Sviluppo delle aziende agricole e delle imprese". Sottomisura 6.4 "Sostegno a investimenti nella creazione e nello sviluppo di attività extra-agricole". Avviso pubblico per la presentazione delle domande di sostegno - 2023 - DAdG n. 130 del 02/08/2023 - Differimento dei termini di cui alle Operazioni 2, 3 e 4 del paragrafo 13 dell'Avviso.

IL DIRIGENTE DELLA STRUTTURA PROPONENTE

VISTI gli articoli 4 e 5 della Legge Regionale (L.R.) n.7 del 04/02/1997, pubblicata nel Bollettino Ufficiale della Regione Puglia (BURP) n.19 del 07/02/1997;
VISTA la Deliberazione della Giunta Regionale (DGR) n.3261 del 28/07/1998, in attuazione della L.R. n.7/1997 e del Decreto legislativo (D.lgs.) n.29 del 03/02/1993 e successive modifiche e/o integrazioni (ss.mm.ii.), che detta le direttive per la separazione delle attività di direzione politica da quelle di gestione amministrativa;
VISTI gli articoli 4 e 16 del D.lgs. n.165 del 30/03/2001 e ss.mm.ii.;
VISTA la L.R. n.15 del 20/06/2008 "Principi e linee guida in materia di trasparenza dell'attività amministrativa nella Regione Puglia", pubblicata nel BURP n. 102 del 27/06/2008;
VISTO il regolamento regionale del 29/09/2009, n.20 "Regolamento attuativo della Legge Regionale n.15 del 20 giugno 2008 "Principi e linee guida in materia di trasparenza dell'attività amministrativa nella Regione Puglia", pubblicato nel BURP n.153 del 02/10/2009.
VISTO l'articolo 32 della Legge n.69 del 18/06/2009 che prevede l'obbligo di sostituire la pubblicazione tradizionale all'albo ufficiale con la pubblicazione di documenti digitali sui siti informatici;
VISTO l'articolo 18 del D.lgs. 196/2003 "Codice in materia di protezione dei dati personali" in merito ai Principi applicabili ai trattamenti effettuati dai soggetti pubblici e ss.mm.ii.;
VISTO il Regolamento (UE) del Parlamento europeo e del Consiglio del 27 aprile 2016, n.679 relativo alla protezione delle persone fisiche con riguardo al trattamento dei dati personali, nonché alla libera circolazione di tali dati e che abroga la direttiva 95/46/CE (regolamento generale sulla protezione dei dati);
VISTO il D.lgs. 07/03/2005, n.82 "Codice dell'amministrazione digitale" e ss.mm.ii. .
VISTO il D.lgs. n.33 del 14/03/2013 e ss.mm.ii.;
VISTO il regolamento regionale n.13 del 04/06/2015, pubblicato nel BURP n.78 del 05/06/2015, che disciplina il procedimento amministrativo;
VISTO il Decreto del Presidente della Giunta Regionale (DPGR) n.443 del 31/07/2015, pubblicato nel BURP n.109 del 03/08/2015 e s.m.i. ;
VISTA la DGR n.1974 del 07/12/2020 di *Approvazione Atto di Alta Organizzazione. Modello Organizzativo "MAIA 2.0";*
VISTO il DPGR n.22 del 22/01/2022 avente per oggetto "Adozione Atto di Alta Organizzazione. Modello Organizzativo MAIA 2.0" e ss.mm.ii. ;
VISTA la Legge 7 agosto 1990, n.241 "Nuove norme in materia di Procedimento Amministrativo e Diritto di accesso ai documenti amministrativi" e ss.mm.ii.;
VISTO il D.lgs. n.118 del 23/06/2011 e ss.mm.ii.;
VISTA la Deliberazione n.1576 del 30/09/2021 con la quale la Giunta regionale della Puglia ha conferito, tra gli altri, alla dott.ssa Mariangela Lomastro l'incarico di direzione della Sezione Attuazione dei programmi comunitari per l'agricoltura;
VISTA la Deliberazione n.1612 del 11/10/2021 con la quale la Giunta regionale della Puglia ha conferito al prof. Gianluca Nardone l'incarico di Autorità di Gestione (AdG) del Programma di Sviluppo Rurale (PSR) 2014/2022 della Puglia;
VISTA la nota protocollo AOO_001/PSR–14/10/2021 n.1453 a firma del prof.Gianluca Nardone, Direttore del Dipartimento Agricoltura Sviluppo rurale ed ambientale nonché AdG del PSR 2014/2022 della Puglia, riportante "Precisazioni in merito alle funzioni di competenza dell'Autorità di Gestione del PSR Puglia e del Dirigente di Sezione Attuazione Programmi Comunitari per l'agricoltura";

RILEVATO che tra i compiti del Dirigente della Sezione Attuazione dei programmi comunitari per l'agricoltura rientrano tutti gli adempimenti necessari per l'attuazione dei bandi delle Misure / Sottomisure / Operazioni del PSR 2014/2022 della Puglia emanati dall'AdG;
VISTA la Determinazione della Dirigente della Sezione Attuazione dei programmi comunitari per l'agricoltura n. 429 del 29/06/2022 con la quale è stato conferito, con decorrenza 01 agosto 2022 – 31 luglio 2023, alla dott.ssa Rosalba D'Onghia l'incarico di Responsabile della Sottomisura 6.4 "Sostegno a investimenti nella creazione e nello sviluppo di attività extra-agricole" del PSR 2014/2022 della Puglia;
VISTA la Determinazione della Dirigente della Sezione Attuazione dei programmi comunitari per l'agricoltura n. 587 del 12/06/2023 con la quale è stato prorogato *non oltre il 31 dicembre 2023*, tra gli altri, alla dott.ssa Rosalba D'Onghia l'incarico di Responsabile della Sottomisura innanzi detto;
VISTO il Regolamento (UE) n.1305/2013 e ss.mm.ii., concernente il sostegno allo sviluppo rurale da parte del Fondo Europeo Agricolo per lo Sviluppo Rurale (FEASR) che abroga il Regolamento (CE) n.1698/2005 del Consiglio;
VISTA la Decisione della Commissione Europea del 24 novembre 2015, C (2015) 8412 che approva il Programma di Sviluppo Rurale della Regione Puglia per il periodo di programmazione 2014/2020 ai fini della concessione di un sostegno da parte del FEASR;
VISTA la DGR n.2424 del 30/12/2015, pubblicata nel BURP n.3 del 19/01/2016, avente ad oggetto *"Programma di Sviluppo Rurale della Regione Puglia 2014-2020 Approvazione definitiva e presa d'atto della Decisione della Commissione Europea del 24 novembre 2015, C (2015) 8412";*
VISTE le Decisioni di esecuzione della Commissione Europea C(2017) 499 del 25/01/2017, C(2017) 3154 del 05/05/2017, C(2017) 5454 del 27/07/2017, C(2017) 7387 del 31/10/2017, C(2018) 5917 del 06/09/2018, C(2019) 9243 del 16/12/2019, C(2020) 8283 del 20/11/2020, C(2021) 2595 del 09/04/2021, C(2021) 7246 del 30/09/2021, C(2022) 6084 del 19/08/2022 e C(2022) 9331 del 07/12/2022 che approvano la modifica del PSR della Puglia ai fini della concessione di un sostegno da parte del FEASR;
VISTO il Regolamento (UE) del Parlamento europeo e del Consiglio n.2393 del 13/12/2017 che ha modificato i regolamenti (UE) 1305/2013, 1306/2013, 1307/2013, 1308/2013 e 652/2014;
VISTO il Regolamento (UE) del Parlamento europeo e del Consiglio n.2220 del 23/12/2020 che, tra l'altro, ha modificato i regolamenti (UE) 1305/2013, 1306/2013 e 1307/2013 ed ha prorogato la durata del periodo di programmazione 2014-2020 fino al 31 dicembre 2022;
VISTA la Deliberazione n.24 del 29/09/2004 del Comitato Interministeriale per la Programmazione Economica (CIPE) in attuazione della Legge n.144 del 07/05/1999 e ss.mm.ii. relativa all'implementazione del sistema del Codice Unico di Progetto (CUP) di investimento pubblico;
VISTA la versione vigente n. 15.0, del Programma di Sviluppo Rurale 2014-2020, approvata con decisione di esecuzione della Commissione C(2023) 5183 del 25.07.2023;
PRESO ATTO che lo stanziamento delle risorse dedicate al presente avviso pubblico, stabilite in 15 milioni di euro, come riportato al par. 10.3 del Capitolo 10 del PSR Puglia 2014/2022, versione 15.0 vigente;
VISTA la scheda della Misura 6 "Sviluppo delle aziende agricole e delle imprese" – Sottomisura 6.4"Sostegno a investimenti nella creazione e nello sviluppo di attività extra-agricole" del PSR 2014/2022 della Puglia;
PRESO ATTO dell'approvazione dei Criteri di Selezione, derivanti dalla procedura scritta del Comita-to di Sorveglianza del PSR Puglia 2014-2022, avviata con nota prot. n° AOO_001/PSR/17/07/2023/0000405 e conclusa con nota prot. n° AOO_001/PROT/26/07/2023/0000435;
VISTO l'Avviso della Sottomisura 6.4 approvato con DAdG n. 130 del 02/08/2023 e pubblicato nel BURP n. 74 del 10/08/2023;
VISTA la DAdG n. 179 del 05/12/2023 con la quale si è provveduto a differire i termini di operatività del Portale Regionale E.I.P di cui al par. 13- Operazione 2;
VISTE le segnalazioni pervenute in merito all'impossibilità di implementare nel Portale Regionale E.I.P la documentazione di cui al par. 13 dell'avviso da allegare all'Elaborato informatico progettuale e di effettuare il successivo invio telematico entro il termine stabilitato per le ore 12:00 del 11/12/2023;
RILEVATO che il Portale Regionale E.I.P. non ha correttamente funzionato nei giorni immediatamente precedenti la richiamata scadenza del 11/12/2023;

RITENUTO di dover assegnare un tempo congruo per permettere ai richiedenti di completare l'upload della documentazione prevista al fine di garantire il buon andamento dell'amministrazione e il rispetto del principio della buona fede improntato alla lealtà del comportamento tra P.A. ed utente;

Per le ragioni innanzi esposte si propone di procedere, nel rispetto della normativa comunitaria, nazionale e regionale, al differimento dei termini fissati al par.13 "Modalità e termini per la presentazione delle domande di sostegno e della documentazione" come segue:

- Operazione 2

- Redazione dell'Elaborato Informatico Progettuale (E.I.P) secondo il format disponibile sul sito regionale pma.regione.puglia.it ed
invio telematico dello stesso **entro le ore 12:00 del giorno 15/12/2023**;

- Operazione 3

- *Upload* sul Portale E.IP ed invio **entro le ore 12:00 del giorno 19/12/2023** della documentazione di seguito elencata:

1. attestazione di invio EIP;
2. dichiarazione sostitutiva di atto di notorietà, generata dal sistema e sottoscritta dal soggetto richiedente firmata digitalmente oppure ai sensi dell'art. 38 del D.P.R. 445/2000;
3. dichiarazione sostitutiva di atto di notorietà, generata dal sistema e sottoscritta dal tecnico delegato alla compilazione dell'EIP firmata digitalmente oppure ai sensi dell'art. 38 del D.P.R. 445/2000.

- Operazione 4

- Compilazione, stampa e rilascio nel portale SIAN della DdS a valere sulla Sottomisura 6.4 **entro le ore 12:00 del 22/12/2023.**

VERIFICA ai sensi del Regolamento UE n.679/2016 e del D.lgs. n.196/2003, come modificato dal D.lgs. n.101/2018
Garanzie alla riservatezza

La pubblicazione del presente atto all'albo pretorio on-line, salve le garanzie previste dalla Legge n.241/1990 in tema di accesso ai documenti amministrativi, avviene nel rispetto della tutela della riservatezza dei cittadini secondo quanto disposto dal Regolamento UE n.679/2016 in materia di protezione dei dati personali, nonché dal D.lgs. n.196/2003 come modificato dal D.lgs. n.101/2018, e dal vigente Regolamento Regionale n.5/2006 per il trattamento dei dati sensibili e giudiziari, per quanto applicabile.
Ai fini della pubblicità legale, il presente provvedimento è stato redatto in modo da evitare la diffusione di dati personali identificativi non necessari ovvero il riferimento alle particolari categorie di dati previste dagli articoli 9 e 10 del Regolamento (UE) innanzi richiamato; qualora tali dati fossero indispensabili per l'adozione dell'atto, essi sono trasferiti in documenti separati, esplicitamente richiamati.

ADEMPIMENTI CONTABILI ai sensi del D.lgs. n.118/2011 e ss.mm.ii.

Il presente provvedimento non comporta alcun mutamento qualitativo e quantitativo di entrata o di spesa né a carico del bilancio regionale né a carico di Enti per i cui debiti i creditori potrebbero rivalersi sulla Regione Puglia e che è escluso ogni onere aggiuntivo rispetto a quelli già autorizzati a valere sullo stanziamento previsto dal bilancio regionale.

Ricorrono gli obblighi di cui all'art.26, c.1 del D. Lgs. 33/2013
Il sottoscritto attesta che il procedimento istruttorio affidatogli è stato espletato nel rispetto delle norme vigenti e che il presente schema di determinazione è conforme alle risultanze istruttorie.

DETERMINA

Di prendere atto di quanto espresso in narrativa, che costituisce parte integrante e sostanziale del presente atto e che qui si intende integralmente riportato.

- **di prendere atto e condividere** tutto quanto in narrativa riportato e che qui si intende integralmente trascritto;

- **di procedere,** nel rispetto della normativa comunitaria, nazionale e regionale, al differimento dei termini fissati al par.13 "Modalità e termini per la presentazione delle domande di sostegno e della documentazione" come segue:

• Operazione 2

-Redazione dell'Elaborato Informatico Progettuale (E.I.P) secondo il format disponibile sul sito regionale pma.regione.puglia.it ed invio telematico dello stesso **entro le ore 12:00 del giorno 15/12/2023**;

• Operazione 3
-Upload sul Portale E.IP ed invio **entro le ore 12:00 del giorno 19/12/2023** della documentazione di seguito elencata:

1. attestazione di invio EIP;
2. dichiarazione sostitutiva di atto di notorietà, generata dal sistema e sottoscritta dal soggetto richiedente firmata digitalmente
oppure ai sensi dell'art. 38 del D.P.R. 445/2000;
3. dichiarazione sostitutiva di atto di notorietà, generata dal sistema e sottoscritta dal tecnico delegato alla compilazione dell'EIP
firmata digitalmente oppure ai sensi dell'art. 38 del D.P.R. 445/2000.

•Operazione 4
-Compilazione, stampa e rilascio nel portale SIAN della DdS a valere sulla Sottomisura 6.4 **entro le ore 12:00 del 22/12/2023.**

- **di stabilire** che la pubblicazione del presente provvedimento sul Bollettino Ufficiale della Regione Puglia assume valore di comunicazione ai richiedenti gli aiuti dei termini e delle modalità di presentazione delle domande e della documentazione;
- **di dare atto** che il presente provvedimento:
- è stato elaborato attraverso la piattaforma CIFRA2, composto da pagine tutte progressivamente numerate, firmato digitalmente e adottato in unico originale;
- sarà pubblicato per 10 giorni lavorativi, ai sensi dell'art. 20 comma 3 del DPGR n. 22/2021, all'Albo regionale on line e sarà conservato nei sistemi informatici regionali CIFRA2 e Diogene;
- il provvedimento sarà pubblicato ai sensi dell'art. 26, c.1, del D.Lgs 33/2013 nella Sezione "Amministrazione trasparente" – "Sovvenzioni, contributi, sussidi e vantaggi economici" sottosezione "criteri e modalità" del sito www.regione.puglia.it";
- sarà pubblicato nel sito regionale: www.psr.regione.puglia.it;
- sarà pubblicato nel Bollettino Ufficiale della Regione Puglia;
- sarà trasmesso all'A.G.E.A. – Ufficio Sviluppo Rurale;
- è adottato in originale ed è composto da n. 6 (sei) pagine firmati digitalmente.

Il presente Provvedimento è direttamente esecutivo.

Basato sulla proposta n. 001/DIR/2023/00190 dei sottoscrittori della proposta:

P.O. Responsabile Sottomisura 6.4
Rosalba D'onghia

Firmato digitalmente da:

Autorità di gestione PSR 2014-2022
Gianluca Nardone

DETERMINAZIONE DEL DIRETTORE GENERALE SOCIETA' PUGLIASVILUPPO 13 dicembre 2023, n. 29

AVVISO PER LA PRESENTAZIONE DELLE DOMANDE DI ACCESSO ALLA MISURA NUOVE INIZIATIVE D'IMPRESA.

Premesso che:

- Con D.G.R. n.556 del 20/04/2022, la Giunta Regionale ha approvato la proposta di Programma Regionale FESR-FSE+ 2021-2027 (PR), comprensiva di Rapporto Ambientale ed ha, tra l'altro, individuato l'Autorità di Gestione (AdG) del Programma nel Dirigente pro-tempore della Sezione Programmazione Unitaria.
- Con Decisione di esecuzione n. 8461 del 17/11/2022 la Commissione ha approvato il Programma Regionale Puglia FESR-FSE+ 2021-2027, ritenuto conforme ai Regolamenti {UE) 2021/1060, 2021/1058, 2021/1057, nonché coerente con l'Accordo di Partenariato e con le pertinenti Raccomandazioni Specifiche per Paese, con le sfide individuate nel Piano nazionale integrato per l'energia e il clima e con i principi del Pilastro europeo dei diritti sociali.
- Con D.G.R. n. 1812 del 07/12/2022, la Giunta Regionale ha preso atto della suddetta Decisione di esecuzione, ha approvato il Programma regionale FESR-FSE+ 2021-2027, e ha dato mandato al Dirigente della Sezione Programmazione unitaria di predisporre la proposta di governance del PR Puglia FESR FSE+ 2021-2027, in coerenza con il Modello MAIA 2.0 di organizzazione dell'Amministrazione regionale, adottato con Decreto del Presidente della Giunta Regionale n. 22 del 22/01/2021 e ss.mm.ii.
- Nell'ambito del Programma Regionale FESR +FSE 2021-2027 della Regione Puglia, l'OP1 sostiene la competitività delle attuali e delle nuove specializzazioni produttive consolidando il processo di sviluppo tecnologico del sistema produttivo regionale, attraverso interventi finalizzati a sostenere l'innovazione di prodotto e di processo, gli investimenti in R&S, la collaborazione sinergica tra grandi imprese, PMI e start up innovative, promosse da donne e giovani con lo scopo di creare un ecosistema in grado di affrontare le nuove sfide della transizione digitale ed energetica, risultando confermata l'esigenza di ampliare e consolidare la competitività, la nascita di nuove imprese, in cui un ruolo fondamentale di orientamento ed indirizzo è svolto dalla strategia di specializzazione S3 SmartPuglia2020, aggiornata e riscritta per la Programmazione 2021/2027.

  Tra le Azioni che si intendono attuare nel periodo 2021-2027 sono previste le seguenti:
  - **1.9 Interventi di ampliamento e consolidamento del sistema imprenditoriale delle PMI:** l'Azione sostiene aiuti per investimenti delle PMI, che insieme alle microimprese rappresentano oltre il 90% del tessuto economico pugliese. In tale azione si prevede di sostenere anche investimenti destinati alla creazione e lo sviluppo di nuove imprese da parte di soggetti appartenenti alle categorie svantaggiate;
  - **1.11 Interventi di accesso al credito e finanza innovativa:** l'Azione prevede il ricorso a strumenti di ingegneria finanziaria in favore di micro, piccole e medie imprese finalizzati tra l'altro a: potenziare il sistema delle garanzie pubbliche valorizzando le esperienze positive già condotte nella programmazione 2014-2020; promuovere il microcredito rivolti alle microimprese connotate da fenomeni di restringimento dell'accesso al credito bancario; sostenere forme di finanza alternativa per le start up ed i programmi di innovazione (crowdfunding, business angel, lending ecc…); sostenere il capitale circolante delle PMI in correlazione a programmi di investimento o ad iniziative di sviluppo ed espansione per nuovi prodotti, servizi o mercati.
- Con nota del 15/06/2023 prot. 4120/U Puglia Sviluppo spa ha trasmesso l'aggiornamento della Valutazione ex ante, ai sensi dell'art. 58 par. 3 del Reg. (UE) 2021/1060, su cui si basa il sostegno agli strumenti finanziari della Regione Puglia nella forma dei prestiti da attivare nell'ambito del PR Puglia 21-27.
- Con nota prot. 6794 del 28/07/2023 la Sezione Programmazione Unitaria ha comunicato, in riscontro alla suddetta nota prot. n. 4120/U del 15/06/2023, che la Valutazione ex ante degli Strumenti Finanziari nella forma dei prestiti (POR Puglia 2014/2020) da attivare nell'ambito del Programma Regionale Puglia 2021-2027, sarebbe stata pubblicata sul sito istituzionale dedicato alla Programmazione 2021/2027 per essere successivamente sottoposta all'esame del Comitato di Sorveglianza del PR Puglia FESR-FSE+, ai sensi di quanto stabilito dall'art. 40 par. 1 lett d) del Regolamento suindicato.

- Con Delibera della Giunta Regionale n. 1216 dell'8/08/2023 sono state stanziate le risorse, a valere sul PR Puglia FESR – FSE+ 2021-2027, OP1 - Competitività e Innovazione, - RSO1.1. Sviluppare e rafforzare le capacità di ricerca e di innovazione e l'introduzione di tecnologie avanzate (FESR) e RSO1.3. – "Rafforzare la crescita sostenibile e la competitività delle PMI e la creazione di posti di lavoro nelle PMI anche grazie agli investimenti produttivi", per assicurare la copertura finanziaria degli Avvisi pubblici di prossima pubblicazione "TecnoNidi" e "N.I.D.I. – Nuove Iniziative d'Impresa", come di seguito specificato:
  a. Azione 1.11 - Interventi di accesso al credito e finanzia innovativa, pari ad € 16.500.000,00: rispettivamente € 11.500.000,00 per "N.I.D.I." ed € 5.000.000,00 per "TECNONIDI";
  b. Azione 1.4 - Interventi per la creazione e il consolidamento di start up innovative pari ad € 14.705.882,35 per TECNONIDI;
  c. Azione 1.9 - Interventi di ampliamento e consolidamento del sistema imprenditoriale delle PMI pari ad € 27.927.896,91 per "N.I.D.I.".
- Con la stessa deliberazione sono stati approvati l'Avviso di pre-informazione, che riporta le linee di indirizzo per la stesura dell'avviso "TecnoNidi" e l'Avviso di pre-informazione, che riporta le linee di indirizzo per la stesura dell'Avviso "N.I.D.I. – Nuove Iniziative d'Impresa", pubblicati entrambi sui siti istituzionali della Regione Puglia ai sensi dell'art 49, co. 2, del Reg. (UE)1060/2021.
- Con nota prot. n. 0006368 del 5/10/2023 Puglia Sviluppo spa ha trasmesso la Relazione circa la qualificazione delle attività come Organismo Intermedio e Gestore degli strumenti finanziari, successivamente integrata con nota prot. n.0006726 del 18/10/2023.
- Con nota prot.9471 del 24/10/2023 l'Autorità di Gestione del PR FESR+FSE 2021-2027 - Sezione Programmazione Unitaria ha trasmesso la Relazione sulla qualificazione di Puglia Sviluppo SpA come Organismo Intermedio e sulla verifica dei requisiti dell'Organismo chiamato ad attuare uno strumento finanziario ai sensi dell'art 59, paragrafo 3 lett. d) del Reg {UE)2021/1060, in base alla quale dall'individuazione di Puglia Sviluppo S.p.A.:
  a. possano discendere, a favore di questa Amministrazione, benefici in termini di efficienza, di affidabilità, di qualità del servizio e di economicità. Tale valutazione deriva dalla valutazione dell'esperienza pregressa dimostrata della società in house in considerazione, in base alla quale risulta garantita, inter alia, la gestione dei diversi strumenti promossi dalla Regione Puglia;
  b. risultano rispettate le prescrizioni di cui all'art. 12 della Direttiva UE/2014/24 e all'art. 7 del D.Lgs. n. 36/2023.
- Con nota prot. n. AOO_144/PROT/30/10/2023/0002190 le Sezioni Ricerca e Relazioni Internazionali e la Sezione Competitività hanno trasmesso la Relazione di riscontro e verifica circa la Qualificazione attività di Puglia sviluppo SpA come gestore degli strumenti finanziari Fondo Nidi e Fondo Tecnonidi.
- con Delibera n. 1507 del 02/11/2023 la Giunta Regionale ha:
  - preso atto dello schema di Accordo di finanziamento "N.I.D.I. 21-27" (Allegato 2 - parte integrante del presente provvedimento), che prevede la costituzione del "Fondo N.I.D.I 2021/2027" finalizzato a promuovere l'avvio di iniziative di impresa, e relativi allegati
  - individuato Puglia Sviluppo S.p.A. quale soggetto gestore del Fondo, affidando alla stessa i compiti di esecuzione ai sensi del Reg. (UE) n. 2021/1060, art. 59, fra cui l'approvazione e pubblicazione dell'Avviso nonché le sue modifiche ed integrazioni non sostanziali poiché non in contrasto con le linee di indirizzo espresse nel presente atto.
  - dato mandato al Dirigente della Sezione Competitività a predisporre tutti gli atti consequenziali ed opportuni all'Accordo di finanziamento "N.I.D.I" con propria Determinazione, inclusi l'integrazione e la modifica di aspetti non sostanziali, l'impegno e la liquidazione delle somme
  - di delegare il Direttore Dipartimento Sviluppo Economico e l'Autorità di Gestione del PR FSE-FESR 21-27 alla sottoscrizione dell'Accordo di Finanziamento "Tecnonidi" e "N.I.D.I.".
- in data 14/11/2023 è stato sottoscritto l'Accordo di finanziamento redatto ai sensi ai sensi degli articoli 58 e 59 del Regolamento (UE) n. 1060/2021 della Commissione tra Regione Puglia e Puglia Sviluppo concernente la gestione del Fondo Nuove Iniziative d'Impresa della Regione Puglia.
- con Delibera n. 1848 del 11/12/2023 la Giunta Regionale ha preso atto della modifica allo schema di Accordo di finanziamento "N.I.D.I. 21-27"

- in data 13/12/2023 è stato sottoscritto l'Accordo di finanziamento modificato, redatto ai sensi ai sensi degli articoli 58 e 59 del Regolamento (UE) n. 1060/2021 della Commissione tra Regione Puglia e Puglia Sviluppo concernente la gestione del Fondo Nuove Iniziative d'Impresa della Regione Puglia.
  Considerato che:
  - è necessario procedere alla pubblicazione sul Bollettino Ufficiale della Regione Puglia dell'Avviso per la presentazione delle istanze di accesso alla misura Nuove Iniziative d'Impresa della Regione Puglia, ai sensi del Regolamento UE n. 651/2014 della Commissione del 17/06/2014 pubblicato sulla G.U. L187 del 26/06/2014 e s.m.i., e dell'Accordo di Finanziamento sottoscritto tra la Regione Puglia e Puglia Sviluppo in data 14/11/2023 e in data 13/12/2023.

Tanto premesso e considerato, il Direttore Generale di Puglia Sviluppo

DETERMINA

1. di approvare lo schema di Avviso pubblico completo degli allegati che ne costituiscono parte integrante e sostanziale, documento allegato alla presente determinazione;
2. di dare mandato agli uffici competenti per la pubblicazione dell'avviso sul BURP e sul portale regionale www.sistema.puglia.it.

Modugno (BA), 13/12/2023

Dott. Antonio De Vito
Direttore Generale

COESIONE ITALIA 21-27 PUGLIA
L'Europa ti cambia la vita

Cofinanziato dall'Unione europea

REGIONE PUGLIA
DIPARTIMENTO SVILUPPO ECONOMICO

pugliasviluppo
Azionista Unico Regione Puglia

Avviso
NUOVE INIZIATIVE D'IMPRESA

Avviso per la presentazione delle istanze di accesso ai sensi del Regolamento UE n. 651/2014 della Commissione del 17/06/2014 pubblicato sulla G.U. L187 del 26/06/2014 e s.m.i., e dell'Accordo di Finanziamento sottoscritto tra la Regione Puglia e Puglia Sviluppo in data 14/11/2023 e s.m.i.



REGIONE PUGLIA - Programma Regionale Puglia FESR-FSE+ 2021-2027
Obiettivo specifico: RSO1.1. Sviluppare e rafforzare le capacità di ricerca e di innovazione e l'introduzione di tecnologie avanzate (FESR)
Azione 1.9 - Interventi di ampliamento e consolidamento del sistema imprenditoriale delle PMI
Azione 1.11 - Interventi di accesso al credito e finanza innovativa

Nuove Iniziative d'Impresa

Avviso per la presentazione delle istanze di accesso ai sensi del Regolamento UE n. 651/2014 della Commissione del 17/06/2014 pubblicato sulla G.U. L187 del 26/06/2014 e s.m.i., e dell'Accordo di Finanziamento sottoscritto tra la Regione Puglia e Puglia Sviluppo in data 14/11/2023 e s.m.i.

Premessa

1. La misura agevolativa è di competenza di Puglia Sviluppo S.p.A. (di seguito Puglia Sviluppo), ai sensi dell'Accordo di Finanziamento sottoscritto tra la Regione Puglia e Puglia Sviluppo in data 14/11/2023 (di seguito Accordo di finanziamento), Puglia Sviluppo, in qualità di soggetto gestore del Fondo NIDI 2021/2027, svolge le attività necessarie alla gestione della misura di finanziamento, in particolare:
   a. pubblicazione degli avvisi pubblici per la selezione delle iniziative;
   b. collaborazione alla definizione delle attività di promozione della misura di finanziamento e partecipazione alle iniziative promozionali;
   c. assistenza ai proponenti nella definizione del programma di investimenti e di spesa al fine di pervenire alla formulazione della definitiva istanza di agevolazione;
   d. verifica dei requisiti professionali nonché della consapevolezza che ciascun soggetto svantaggiato ha in merito al progetto presentato e agli aspetti organizzativi e gestionali;
   e. analisi di fattibilità delle proposte progettuali sulla base delle seguenti variabili ritenute chiave:
      - competenze professionali dei richiedenti in rapporto all'iniziativa da avviare;
      - cantierabilità dell'iniziativa;
      - validità e sostenibilità tecnica, economica e finanziaria dell'iniziativa anche in riferimento alla capacità di restituzione del prestito;
   f. adozione dei provvedimenti di concessione delle agevolazioni;
   g. erogazione delle agevolazioni nella forma delle sovvenzioni, dell'assistenza rimborsabile (da intendersi quale Sovvenzione soggetta a condizioni di cui all'art.57 del Reg. n. 1060/2021) e dei prestiti rimborsabili;
   h. assistenza ai beneficiari nelle fasi di realizzazione degli investimenti;
   i. controllo e coordinamento delle attività, necessarie alla gestione della misura di finanziamento;
   j. gestione dei rientri dei finanziamenti;
   k. attività di monitoraggio finalizzate al reporting alla Regione delle performance del Fondo, del raggiungimento dei target e in generale dell'avanzamento finanziario, fisico e procedurale del Fondo;
   l. gestione del Fondo, attraverso la contabilizzazione delle operazioni a valere sulle diverse fonti finanziarie;
   m. organizzare, in collaborazione con la Regione Puglia, un sistema di gestione delle irregolarità ai sensi dell'articolo 69 del Reg. n. 1060/2021.

Art. 1 - Oggetto e finalità

1. La Regione Puglia, facendo proprie le priorità dettate dalla strategia europea di sviluppo "Europa 2020", intende attuare una strategia tesa ad una crescita intelligente, sostenibile e inclusiva e al raggiungimento della coesione economica, sociale e territoriale. In questo contesto, assume particolare importanza l'utilizzo degli strumenti finanziari disciplinati dal Regolamento (UE) n. 1060/2021.
   Il Programma Regionale Puglia FESR-FSE+ 2021-2027, prevede di sostenere l'accesso al credito, anche mediante interventi di supporto alla nascita di nuove imprese sia attraverso incentivi diretti, sia attraverso l'offerta di servizi, sia attraverso interventi di micro-finanza, come previsto dalle Azioni 1.9 e 1.11 del PR.
   La Regione Puglia, in linea con gli orientamenti della Commissione ha già attuato nel 2007-2013 e nel 2014-2020 una strategia di sostegno per le nuove imprese realizzate da soggetti svantaggiati e per migliorare l'accesso al credito mediante fondi di garanzia, adattati alle PMI. Al fine di proseguire su questa strada il primo nodo da sciogliere, è quello del sostegno finanziario soprattutto in favore di chi non ha i requisiti e la capacità patrimoniale per accedere al mercato del credito.
   Negli ultimi anni gli aiuti alla creazione di nuove microimprese da parte di giovani o di soggetti appartenenti ad alcune categorie svantaggiate hanno rappresentato una diffusa alternativa alla carenza di posti di lavoro.
   La Giunta Regionale ha approvato il PR Puglia FESR FSE+ 2021-2027 prevedendo l'Azione 1.9 "Interventi di ampliamento e consolidamento del sistema imprenditoriale delle PMI" che sostiene aiuti per gli investimenti per la creazione e lo sviluppo di nuove imprese da parte di soggetti appartenenti alle categorie svantaggiate. Si intende attuare uno strumento che tenga conto delle esigenze specifiche di nuove imprese da avviare da parte di soggetti svantaggiati, i quali oltre ad avere difficoltà di accesso al credito bancario, difficilmente hanno la capacità di apporto di mezzi propri per mettere in atto la propria idea d'impresa. È prevista una combinazione di aiuti nella forma di sovvenzioni dirette, assistenza rimborsabile e di prestiti rimborsabili, rivolti agli stessi destinatari finali.
   Il presente Avviso intende recepire ed attuare quanto previsto dalla Deliberazione della Giunta regionale del 15 settembre 2021, n. 1466, "Approvazione del documento strategico "Agenda di genere. Strategia Regionale per la Parità di Genere in Puglia", la quale reca, tra le priorità di intervento, quella della "attivazione di una misura ad hoc per le nuove iniziative di impresa al femminile NIDI Donna, con percorsi di accompagnamento e tutoring alla fase di start-up".
   Con il presente Avviso si intende disciplinare l'accesso alle agevolazioni e al finanziamento del Fondo da parte di soggetti in possesso di una buona idea d'impresa.
2. Per le Compagini Giovanili e le Imprese Femminili, è prevista l'erogazione di servizi di tutoring e mentoring da parte dell'ARTI - Agenzia Regionale per la Tecnologia e l'Innovazione.
3. Il presente Avviso, a far data dalla pubblicazione sul Bollettino Ufficiale della Regione Puglia, sostituisce integralmente il precedente Avviso già pubblicato sul Bollettino Ufficiale della Regione Puglia n. 19 del 17/02/2022.

4. Per le domande presentate a valere sull'Avviso pubblicato sul Bollettino Ufficiale della Regione Puglia n. 19 del 17/02/2022, richiamato al precedente comma 3, per le quali alla data di pubblicazione del presente Avviso non è stato ancora adottato il provvedimento di concessione provvisoria delle agevolazioni ovvero di inammissibilità, l'istruttoria potrà essere completata a valere sul presente Avviso, con la conseguente adozione dei provvedimenti a valere sul PR Puglia FESR FSE+ 2021-2027.
5. Il presente Avviso dà attuazione all'Obiettivo di Policy n.1 che punta ad un Europa più competitiva e intelligente attraverso la promozione di una trasformazione economica innovativa e intelligente e della connettività regionale alle tecnologie dell'informazione e della comunicazione (TIC). In particolar modo, l'Avviso persegue l'obiettivo specifico RSO1.3., ovvero rafforzare la crescita sostenibile e la competitività delle PMI e la creazione di posti di lavoro nelle PMI, anche grazie agli investimenti produttivi (FESR).
6. L'Avviso contribuisce al perseguimento degli indicatori di output (di cui all'obiettivo specifico del PR-Puglia 2021/2027).
7. Ai sensi dell'articolo 9 comma 4 del Regolamento (UE) 1060/2021, in considerazione della dimensione delle imprese e della natura degli investimenti, sarà verificato con modalità semplificata il rispetto del principio di non arrecare un danno significativo agli obiettivi ambientali così come definito dall'articolo 17 del Regolamento (UE) 852/2020 ed integrato dal Regolamento Delegato (UE) 2021/2139 in relazione alla mitigazione dei cambiamenti climatici o degli adattamenti ai cambiamenti climatici.

Art. 2 - Soggetti beneficiari

1. La misura è destinata a **soggetti appartenenti a categorie svantaggiate** così come specificato di seguito, che intendano avviare, sul territorio della regione Puglia, un'iniziativa imprenditoriale nella forma della microimpresa prevedendo un programma di investimenti completo, organico e funzionale di importo complessivo compreso tra 10.000 e 150.000 Euro.
   Tale limite massimo è:
   - ridotto a 50.000 Euro per le Compagini Giovanili di cui al successivo comma 2.1;
   - ridotto a 100.000 Euro per le Imprese Femminili di cui al successivo comma 2.2;
2. Le Nuove Iniziative d'Impresa dovranno ricadere in una delle seguenti fattispecie:
   2.1. **Compagini Giovanili**, da costituirsi in forma di società, partecipate interamente da giovani con età compresa tra i 18 e i 35 anni alla data della domanda preliminare e composte per almeno il 50%, sia del capitale sia del numero di soci, da soggetti che non ricadano nelle fattispecie di cui al successivo comma 3;
   2.2. **Imprese Femminili**, sia in forma di impresa individuale che di società, partecipate interamente da donne di età superiore a 18 anni e composte per almeno il 50%, sia del capitale sia del numero di soci, da soggetti che non ricadano nelle fattispecie di cui al successivo comma 3;
   2.3. **Nuove Imprese**, partecipate per almeno il 50%, sia del capitale sia del numero di soci, da soggetti svantaggiati appartenenti, alla data di presentazione della domanda preliminare di cui al successivo Art. 10, ad almeno una delle seguenti categorie:
      a. giovani con età tra 18 anni e 35 anni;
      b. donne di età superiore a 18 anni;
      c. soggetti che non abbiano avuto rapporti di lavoro subordinato nell'ultimo mese;
      d. persone in procinto di perdere un posto di lavoro, destinatari di strumenti di sostegno al reddito attivati per risolvere tensioni occupazionali, quali ad esempio:
         d.1. i dipendenti di imprese poste in liquidazione o soggette a procedura concorsuale e i dipendenti delle imprese confiscate;
         d.2. i dipendenti di imprese posti in mobilità, collocati in NASPI;
         d.3. i dipendenti di imprese posti in Cassa Integrazione Guadagni o beneficiari di ammortizzatori sociali in deroga gestiti dalla Regione Puglia;
         d.4. i dipendenti di imprese destinatari dei Fondi di Solidarietà Alternativi (art.27 del D.lgs. 148/2015);
         d.5. i dipendenti di imprese destinatari dei Fondi di Solidarietà Bilaterali (art.26 del D.lgs. 148/2015);
         d.6. i dipendenti di imprese destinatari del Fondo Integrazione Salariale (art.29 del D.lgs. 148/2015).
      e. i titolari di partita IVA non iscritti al registro delle imprese che, nei 12 mesi antecedenti la presentazione della domanda telematica preliminare, abbiano emesso fatture per un imponibile inferiore a 15.000 Euro; tali soggetti potranno utilizzare la medesima partita IVA per l'avvio della nuova attività, a condizione che non abbiano aperto la partita IVA da più di 5 anni;
      f. i soci lavoratori e gli amministratori di cooperative sociali assegnatarie di beni immobili confiscati, ai sensi dell'Art.48, comma 3, lettera c del D.Lgs 159/2011 e s.m.i.;
      g. i soci e amministratori delle imprese, costituite in forma di società, che abbiano firmato l'atto di impegno e regolamentazione dei rapporti nell'ambito del progetto finanziato dall'Avviso pubblico "PIN – Pugliesi Innovativi", approvato con Delibera della Giunta Regionale n.877 del 15/6/2016.
   2.4. **Imprese Turistiche** (di cui al successivo art.3, comma 2, lettera d), in possesso dei medesimi requisiti previsti per le Nuove Imprese, di cui al precedente comma 2.3.
3. In nessun caso sono considerati appartenenti a categorie svantaggiate:
   a. coloro i quali percepiscono pensione di anzianità o di vecchiaia;
   b. dipendenti di altre imprese con contratto a tempo indeterminato superiore alle 20 ore settimanali (fatta eccezione per i soggetti di cui al precedente comma 2, lettera d);
   c. coloro i quali siano stati, nel mese antecedente la presentazione della domanda preliminare:
      c.1. amministratori di altre imprese;
      c.2. titolari di altra partita IVA iscritti al registro delle imprese;
      c.3. titolari di altra partita IVA non iscritti al Registro delle Imprese con ricavi superiori ad € 15.000 nei 12 mesi antecedenti la presentazione della domanda telematica preliminare.
4. Non possono presentare domanda preliminare di agevolazione compagini nelle quali figurino soci o amministratori che:

a. siano sottoposti a procedure esecutive o concorsuali o siano amministratori o titolari di imprese sottoposte a procedure esecutive o concorsuali;
b. abbiano avuto protesti per assegni bancari/postali e/o cambiali e/o vaglia cambiari negli ultimi tre anni, anche in qualità di amministratori di altra impresa, salvo che entro il termine dell'attività istruttoria:
   b.1. nel caso di assegni bancari/postali e/o cambiali e/o vaglia cambiari protestati il cui pagamento è avvenuto oltre i 12 mesi dalla levata del protesto abbiano proceduto al pagamento del titolo protestato ed abbiano presentato domanda di riabilitazione al Tribunale;
   b.2. nel caso di cambiali e/o vaglia cambiari il cui pagamento è avvenuto entro i 12 mesi dalla levata del protesto o per accertata illegittimità o erroneità della levata, qualora sia stata avviata la procedura di cancellazione dal Registro Informatico dei Protesti istituito presso il Registro delle Imprese;
c. siano titolari, soci o amministratori in imprese (anche costituende) che abbiano istruttorie in iter o abbiano ottenuto agevolazioni nell'ambito della misura agevolativa NIDI sia in qualità di titolari di Ditte individuali sia di Soci o Amministratori di altre associazioni tra professionisti o società, fatta eccezione per i beneficiari che abbiano concluso il programma agevolato e restituito l'intero finanziamento agevolato.

5. I soggetti destinatari delle agevolazioni sono le microimprese ancora da costituirsi o di nuova costituzione. Si considerano di nuova costituzione le imprese che, alla data di presentazione della domanda preliminare di accesso alle agevolazioni, siano costituite (o Ditte Individuali che abbiano aperto Partita IVA) da non più di 6 mesi, fatta eccezione per quanto previsto al precedente comma 2.3, lettera e.
6. Le Nuove Iniziative d'Impresa alla data di presentazione della domanda preliminare di accesso alle agevolazioni dovranno:
   a. rispettare i requisiti dimensionali di Microimpresa, così come classificata dalla Raccomandazione della Commissione europea 2003/361/CE del 6 maggio 2003. Per le imprese non costituite alla data di presentazione della domanda preliminare di agevolazione, il requisito dimensionale deve essere rispettato alla data di costituzione dell'impresa;
   b. non rientrare tra coloro che hanno ricevuto e, successivamente, non rimborsato o depositato in un conto bloccato, gli aiuti individuati quali illegali o incompatibili dalla Commissione Europea;
   c. non trovarsi in condizioni tali da risultare un'impresa in difficoltà così come definita dagli Orientamenti comunitari sugli aiuti di Stato per il salvataggio e la ristrutturazione delle imprese in difficoltà.
7. Ai sensi del successivo Art. 5 possono presentare domanda preliminare, nel rispetto delle condizioni di ammissibilità previste dal presente Avviso, le imprese, pur se costituite da più di 6 mesi, che si configurino come:
   a. cooperative sociali (costituite ai sensi della legge n.381 del 08/11/1991) assegnatarie di beni immobili confiscati;
   b. imprese, costituite in forma di società, che abbiano firmato l'atto di impegno e regolamentazione dei rapporti nell'ambito del progetto finanziato dall'Avviso pubblico "PIN – Pugliesi Innovativi", approvato con Delibera della Giunta Regionale n.877 del 15/6/2016.
8. Possono beneficiare delle agevolazioni le micro imprese costituite o da costituirsi nelle seguenti forme giuridiche:
   a. ditta individuale;
   b. società in nome collettivo;
   c. società in accomandita semplice;
   d. società cooperative;
   e. società a responsabilità limitata (ordinaria, semplificata, unipersonale);
   f. associazione tra professionisti.
9. Per tre anni dalla data dell'ultimo titolo di spesa ammesso alle agevolazioni, le Nuove Iniziative d'Impresa, costituite o da costituirsi in forma di società, non devono essere partecipate per una quota superiore al 25% da altre imprese che non siano classificate come "investitori" ai sensi dell'Art. 3 della Raccomandazione della Commissione europea 2003/361/CE del 6/5/2003.
10. Le Nuove Iniziative d'Impresa alla data di presentazione della domanda preliminare dovranno aver individuato una sede operativa in Puglia. A tal fine è necessario che l'immobile sia identificato. Al momento della presentazione della domanda telematica non è richiesto un titolo di disponibilità (contratto). L'individuazione dell'immobile (che deve essere ad uso esclusivo del beneficiario e non in condivisione con altra attività) deve essere dimostrata mediante l'indicazione degli estremi catastali. L'immobile deve avere, o poter avere entro il termine di completamento degli investimenti (di cui al successivo Art. 17, comma 3), una destinazione d'uso conforme all'attività da avviare.
11. Le Nuove Iniziative d'Impresa, qualora non fossero già costituite al momento della presentazione della domanda preliminare, dovranno costituirsi in conformità con quanto previsto sulla domanda medesima, entro 30 giorni dal ricevimento della richiesta prevista dal successivo Art. 15, comma 2, pena la decadenza della domanda stessa. Eventuali variazioni dovranno essere preventivamente autorizzate da Puglia Sviluppo.
12. Nell'atto costitutivo delle imprese, costituite in forma di società (fatta eccezione per le Società a responsabilità limitata semplificata), dovrà essere inserita la seguente clausola: "Non sono consentiti atti di trasferimento di quote di partecipazione societaria - che facciano venire meno i requisiti previsti dall'articolo 2 dell'Avviso Nuove Iniziative d'Impresa, pubblicato sul B.U.R.P. n. _____ del _____ - fino a tre anni dalla data dell'ultimo titolo di spesa ammesso alle agevolazioni previste dal suddetto Avviso".

Art. 3 - Campo di applicazione – settori ammissibili

1. In ragione dei divieti e delle limitazioni derivanti dalle vigenti normative dell'Unione Europea, sono escluse dall'accesso alle agevolazioni le imprese che operino o che prevedano di operare nei seguenti settori:
   a. imprese attive nel settore della pesca e dell'acquacoltura che rientrano nel campo di applicazione del Regolamento (CE) 104/2000 del Consiglio;
   b. imprese attive nel settore della produzione primaria dei prodotti agricoli di cui all'allegato I del Trattato;
   c. imprese attive nella trasformazione e commercializzazione di prodotti agricoli elencati nell'allegato I del Trattato nei casi seguenti:

- quando l'importo dell'aiuto è fissato in base al prezzo o al quantitativo di tali prodotti acquistati da produttori primari o immessi sul mercato dalle imprese interessate;
- quando l'aiuto è subordinato al fatto di venire parzialmente o interamente trasferito a produttori primari;

d. esportazione verso paesi terzi o Stati membri, o ad altre spese correnti connesse con l'attività di esportazione;
e. imprese attive nel settore carboniero ai sensi del Regolamento (CE) n. 1407/2002;
f. siderurgia, così come definito nell'allegato B della disciplina multisettoriale degli aiuti regionali destinati ai grandi progetti d'investimento di cui alla Comunicazione numero C (2002) 315, pubblicata nella G.U.C.E. C70 del 19/3/2002.

2. Possono presentare domanda preliminare di accesso alle agevolazioni le imprese che operino o che prevedano di operare nei seguenti settori:
   a. attività manifatturiere (le attività agroalimentari sono ammissibili se l'impresa non effettua la prima lavorazione del prodotto agricolo);
   b. costruzioni ed edilizia;
   c. riparazione di autoveicoli e motocicli;
   d. attività di bed & breakfast imprenditoriale[1] e affittacamere (nel rispetto di quanto previsto al successivo comma 6);
   e. ristorazione con e senza cucina;
   f. servizi di informazione e comunicazione;
   g. attività professionali, scientifiche e tecniche (nel rispetto di quanto previsto al successivo comma 3);
   h. agenzie di viaggio;
   i. servizi di supporto alle imprese;
   j. istruzione;
   k. sanità;
   l. assistenza sociale non residenziale, limitatamente ai servizi indicati dal Regolamento Regionale n. 4/2007 e ss.mm.ii.;
   m. attività artistiche, sportive, di intrattenimento e divertimento (sono escluse le attività delle lotterie, scommesse e case da gioco);
   n. attività di servizi per la persona;
   o. traslochi, magazzinaggio, attività di supporto ai trasporti, servizi postali e attività di corriere;
   p. commercio elettronico (nel rispetto di quanto previsto al successivo comma 7).
3. Le attività professionali (anche sanitarie) e di consulenza possono presentare domanda esclusivamente in forma di associazione tra professionisti o società (anche cooperativa) tra professionisti, ove tutti i soci abbiano qualifiche idonee a svolgere un'attività professionale e sia dimostrata l'iscrizione dei soci o associati ai relativi Ordini professionali ove richiesto. Le associazioni professionali dovranno disporre di una propria Partita IVA entro la data di concessione delle agevolazioni e devono prevedere nello statuto una partecipazione agli utili pari almeno al 50% da parte dei soggetti appartenenti a categorie svantaggiate di cui al precedente Art. 2.
4. E' possibile presentare domanda preliminare di agevolazione nel settore della ristorazione con e senza cucina, esclusivamente se almeno uno dei componenti della compagine imprenditoriale è in possesso di diploma di tecnico dei servizi della ristorazione (o equipollente) ovvero di esperienze lavorative documentate presso strutture della ristorazione, con regolare versamento dei contributi previdenziali utili al calcolo per una durata complessiva di almeno 26 settimane.
   In considerazione del processo produttivo limitato alla sola cottura degli alimenti da somministrare, per le sole attività di ristorazione mobile, è sufficiente l'aver conseguito l'attestato di qualifica per la somministrazione e vendita di alimenti e bevande a seguito della frequenza con esito positivo del corso per l'"Esercizio dell'Attività Commerciale al Dettaglio, all'Ingrosso e di Somministrazione di Alimenti e Bevande".
5. Un'impresa che preveda più tipologie di attività (con il contemporaneo esercizio di attività ammissibili e di attività inammissibili) non può accedere alle agevolazioni se l'attività prevalente prevista è inammissibile. Sono comunque ammissibili le attività artigianali di cui al precedente comma 2, i cui ricavi derivino in prevalenza dalla commercializzazione delle produzioni proprie.
6. Le attività ricettive nelle forme di B&B imprenditoriale e di affittacamere possono essere avviate dalle Imprese Turistiche e devono avere la finalità di promuovere un turismo extra-alberghiero sostenibile ed innovativo.
   La struttura ricettiva dovrà avere un minimo di 3 camere da letto e di 6 posti letto, esclusa la parte dell'abitazione da adibire eventualmente a domicilio del soggetto proponente.
   L'eventuale preparazione e somministrazione della colazione (obbligatoria per i Bed & Breakfast) dovrà avvenire in un ambiente dell'immobile destinato a tale servizio; pertanto, non sarà possibile prevedere apparecchiature per la cottura o per scaldare alimenti all'interno delle camere destinate agli ospiti.
7. Le attività di commercio elettronico sono ammissibili esclusivamente per le Compagini Giovanili e per le Imprese Femminili; per tale settore, il programma di investimenti completo, organico e funzionale dovrà essere compreso tra 10.000 e 50.000 Euro.
8. L'elenco dei codici attività ammissibili è riportato nell'Allegato 1 al presente Avviso.

Art. 4 - Novità dell'iniziativa

1. Fatta eccezione per quanto previsto dal successivo Art. 5, le domande di accesso devono riguardare progetti finalizzati alla nascita di nuove imprese. Pertanto, non saranno ritenute esaminabili domande relative ad iniziative che siano di fatto in continuità operativa e gestionale o che si configurino come rilevamento o ampliamento di imprese preesistenti.
2. Saranno considerate in continuità rispetto ad imprese preesistenti le iniziative per le quali si verifichi anche solo una delle seguenti condizioni:
   a. il rilevamento di una impresa esistente o l'acquisto di ramo di azienda di impresa esistente;
   b. la sede operativa individuata, nei 3 mesi antecedenti la data di presentazione della domanda preliminare, sia stata sede operativa/legale di altra attività operante nel medesimo settore o in un settore connesso, attinente o collegato;

[1] Come definita dalla LEGGE REGIONALE 7 agosto 2013, n. 27 "Disciplina dell'attività ricettiva di Bed and Breakfast (B&B)"

c. alla data di presentazione della domanda preliminare, la persona individuata come amministratore del soggetto proponente sia, o sia stato negli ultimi 3 mesi, titolare o amministratore di altra attività operante nel medesimo settore o in un settore connesso, attinente o collegato.

Art. 5 - Gestione di beni immobili confiscati - Imprese beneficiarie della misura PIN

1. In conformità con quanto previsto al precedente Art. 2, comma 7, e nel rispetto dei requisiti di cui al precedente Art. 2, commi 2, 3 e 4, potranno presentare domanda preliminare di agevolazione, a condizione che siano iscritte al registro delle imprese da non più di 5 anni, che non abbiano distribuito utili e che non siano state costituite a seguito di fusione:
   a. cooperative sociali (costituite ai sensi della legge n.381 del 8/11/1991) assegnatarie di beni immobili confiscati, con provvedimento di confisca definitiva;
   b. imprese, costituite in forma di società, che abbiano firmato l'atto di impegno e regolamentazione dei rapporti nell'ambito del progetto finanziato dall'Avviso pubblico "PIN – Pugliesi Innovativi", approvato con Delibera della Giunta Regionale n.877 del 15/6/2016".
2. Nel caso di cooperative sociali destinatarie di beni immobili confiscati dovranno essere rispettate le seguenti condizioni:
   a. l'atto di comodato del bene immobile potrà essere già stato perfezionato alla data di presentazione della domanda preliminare di cui all'Art. 10 e dovrà in ogni caso essere perfezionato prima della concessione delle agevolazioni pena la decadenza della domanda medesima;
   b. sono ammissibili alle agevolazioni esclusivamente nuovi investimenti in uno dei settori ammissibili di cui al precedente Art. 3.
3. Nel caso di imprese, costituite in forma di società, che abbiano firmato l'atto di impegno e regolamentazione dei rapporti nell'ambito del progetto finanziato dall'Avviso pubblico "PIN – Pugliesi Innovativi", dovranno essere rispettate le seguenti condizioni:
   a. l'azienda deve operare (attività primaria o prevalente da visura camerale) in uno dei settori ammissibili di cui al precedente Art. 3;
   b. sono ammissibili alle agevolazioni esclusivamente nuovi investimenti in uno dei settori ammissibili di cui al precedente Art. 3;
   c. la domanda telematica preliminare deve essere presentata entro 12 mesi dal termine di durata del progetto di cui all'Art.3, comma 2 dell'atto di impegno e regolamentazione dei rapporti nell'ambito del progetto finanziato dall'Avviso pubblico "PIN – Pugliesi Innovativi".

Art. 6 - Dotazione finanziaria

1. Le risorse complessive disponibili destinate al Fondo Nuove Iniziative d'Impresa per l'erogazione di agevolazioni in favore Microimprese a valere sul presente Avviso ammontano, per quanto disposto dalla DGR n. 1216 del 08/08/2023, ad € 39.427.896,91 di cui:
   - € 11.500.000,00 per uno strumento di ingegneria finanziaria, nella forma del Fondo per mutui, derivanti dall'Azione 1.11;
   - € 27.927.896,91 per l'erogazione di contributi nella forma di sovvenzione diretta e dell'assistenza rimborsabile, derivanti dall'Azione 1.9.
2. Tale dotazione finanziaria potrà essere implementata da eventuali ulteriori fondi che, a qualunque titolo, si rendessero successivamente disponibili.

Art. 7 - Intensità d'aiuto

1. In conformità con quanto previsto dalla D.G.R. n. 603 del 03/05/2023, che stabilisce i criteri di selezione delle operazioni del PR FESR-FSE+ 2021-2027, gli aiuti concedibili tengono conto, tra i criteri di premialità, della rilevanza della componente femminile e giovanile nell'ambito del progetto, prevedendo una differente percentuale di contributo pubblico.
   Per programmi di investimento di importo complessivo fino a € 50.000,00, l'intensità di aiuto è pari al 100%.
   Per programmi di investimento di importo complessivo compreso tra € 50.000,01 e 100.000,00 l'intensità di aiuto è pari al 90% degli investimenti ammissibili, fatta eccezione per le Imprese Femminili, per le quali l'intensità di aiuto è pari al 100%.
   Per programmi di investimento di importo complessivo compreso tra € 100.000,01 e 150.000,00 l'intensità di aiuto è pari all'80% degli investimenti ammissibili.
2. Le agevolazioni in conto impianti sugli investimenti non possono superare l'importo massimo di €120.000,00 e sono costituite da:
   a. un contributo a fondo perduto pari al 50% del totale degli investimenti agevolati;
   b. un prestito rimborsabile pari al 50% del totale degli investimenti agevolati (ridotto al 25% per Compagini Giovanili ed Imprese Femminili);
   c. per Compagini Giovanili ed Imprese Femminili un aiuto nella forma dell'assistenza rimborsabile pari al 25% del totale degli investimenti agevolati.

   All'indirizzo internet www.nidi.regione.puglia.it è possibile verificare l'entità e la composizione dell'agevolazione, indicando l'importo dell'investimento previsto. Si riporta di seguito una tabella delle agevolazioni concedibili con l'esemplificazione per alcune tipologie di investimento:

	Nuove imprese e Imprese Turistiche		
INVESTIMENTI AMMISSIBILI	**% agevolazione**	**Contributo fondo perduto**	**Prestito rimborsabile**
€ 20.000	100%	€ 10.000	€ 10.000
€ 50.000	100%	€ 25.000	€ 25.000
€ 80.000	90%	€ 36.000	€ 36.000
€ 100.000	90%	€ 45.000	€ 45.000
€ 120.000	80%	€ 48.000	€ 48.000
€ 150.000	80%	€ 60.000	€ 60.000

INVESTIMENTI AMMISSIBILI	Compagini giovanili			
	% agevolazione	Contributo fondo perduto	Assistenza rimborsabile	Prestito rimborsabile
€ 20.000	100%	€ 10.000	€ 5.000	€ 5.000
€ 50.000	100%	€ 25.000	€ 12.500	€ 12.500

INVESTIMENTI AMMISSIBILI	Imprese Femminili			
	% agevolazione	Contributo fondo perduto	Assistenza rimborsabile	Prestito rimborsabile
€ 20.000	100%	€ 10.000	€ 5.000	€ 5.000
€ 50.000	100%	€ 25.000	€ 12.500	€ 12.500
€ 80.000	100%	€ 40.000	€ 20.000	€ 20.000
€ 100.000	100%	€ 50.000	€ 25.000	€ 25.000

3. E' concedibile un contributo in conto esercizio a fondo perduto, non superiore ad € 10.000,00 in misura pari al 100% delle spese di gestione ammissibili sostenute entro il termine previsto per la richiesta del saldo delle agevolazioni di cui al successivo Art. 19, comma 5. Per le Compagini Giovanili e le Imprese Femminili è previsto un contributo aggiuntivo in conto esercizio a fondo perduto di importo pari ad € 5.000,00 per spese in servizi informatici, di cui al successivo art.9, comma 3, lettera e.
4. Il soggetto proponente prima della concessione delle agevolazioni dovrà dimostrare di disporre di liquidità per un importo pari alla differenza tra l'investimento totale e le agevolazioni concedibili sugli investimenti, oltre all'IVA, come indicato al successivo Art. 15, comma 2, lettera e.
5. I contributi (nella forma di prestiti, sovvenzioni e sovvenzioni soggette a condizioni) erogati ai sensi del presente Avviso si configurano come aiuto ai sensi dell'art.22 del Regolamento UE n. 651/2014 della Commissione del 17/06/2014 pubblicato sulla G.U. L187 del 26/06/2014 e s.m.i.
6. Si identifica come Equivalente Sovvenzione Lordo ESL l'intero importo erogato nella forma del prestito rimborsabile.
7. L'importo massimo del contributo a fondo perduto e del prestito rimborsabile rimarranno invariati se nel corso della realizzazione del programma degli investimenti saranno intervenuti aumenti della spesa complessivamente prevista, anche se conseguenti a modificazioni o variazioni del programma degli investimenti.
8. Ove l'impresa realizzi investimenti per un valore inferiore a quello ammesso alle agevolazioni, l'agevolazione sarà rideterminata e le conseguenti riduzioni delle agevolazioni saranno imputate alla quota di contributo a fondo perduto; qualora le riduzioni di spesa risultino superiori alla quota di sovvenzione le ulteriori riduzioni saranno imputate alla quota di prestito rimborsabile.
9. Gli aiuti concessi a valere sulla misura NIDI possono essere cumulati con qualsiasi altra misura di aiuti di Stato con costi ammissibili individuabili, ovvero con altri aiuti senza costi ammissibili individuabili, fino alla soglia massima totale fissata per le categorie di riferimento esentate ai sensi del Regolamento generale di esenzione UE n. 651/2014 e s.m.i.
10. Gli aiuti concessi a valere sulla misura NIDI non sono cumulabili con aiuti "de minimis", relativamente agli stessi costi ammissibili.
11. Ai fini del calcolo dell'intensità di aiuto e dei costi ammissibili, tutte le cifre utilizzate sono intese al lordo di qualsiasi imposta o altro onere, così come disposto dall'art.7, comma 1 del del Regolamento UE n. 651/2014.

Art. 8 - Condizioni del prestito e dell'assistenza rimborsabile

1. Gli aiuti concessi ai destinatari nella forma di finanziamenti e assistenza rimborsabile avranno le seguenti caratteristiche.

Importo minimo:	5.000,00 Euro
Importo massimo:	60.000,00 Euro
Preammortamento:	6 mesi dall'erogazione dell'intero prestito
Durata massima (escluso preammortamento):	60 mesi
Tasso di interesse:	Fisso, pari allo 0,00%.
Tasso di mora:	In caso di ritardato pagamento, si applica al Beneficiario un interesse di mora pari al tasso legale.
Rimborso:	In rate costanti posticipate. È data la possibilità a tutte le imprese finanziate, in qualsiasi momento, di richiedere l'estinzione anticipata del finanziamento mediante il rimborso in unica soluzione della quota di capitale non rimborsata.
Modalità di rimborso:	SEPA Direct Debit, SDD con addebito sul conto corrente.
Garanzie:	Non saranno richieste garanzie, fatta eccezione per le associazioni tra professionisti, le società cooperative a responsabilità limitata e per le società a responsabilità limitata per le quali sarà richiesta fideiussione personale di uno o più soci redatta in conformità con la modulistica disponibile sul portale www.sistema.puglia.it/nidi.

2. Per le compagini giovanili e le imprese femminili, il prestito sarà pari al 25% del totale degli investimenti agevolati e il restante 25% sarà costituito da un'aiuto nella forma dell'assistenza rimborsabile. Il prestito e l'assistenza rimborsabile saranno restituiti secondo un piano di ammortamento complessivo di 60 mesi e l'addebito delle prime 30 rate sarà finalizzato al rimborso del prestito. Ai beneficiari che saranno in regola con la restituzione delle rate del piano di ammortamento prima della scadenza della 31a rata e che avranno adempiuto alla corretta e completa dimostrazione di spesa (come previsto ai successivi artt. 17 e 19) sarà riconosciuta una premialità di importo pari alla somma delle 30 rate dell'assistenza rimborsabile. Tale premialità, pari al 25% dell'importo agevolato, sarà concessa mediante l'integrale abbuono delle 30 rate restanti.

REGIONE PUGLIA - Programma Regionale Puglia FESR-FSE+ 2021-2027
Obiettivo specifico: RSO1.1. Sviluppare e rafforzare le capacità di ricerca e di innovazione e l'introduzione di tecnologie avanzate (FESR)
Azione 1.9 - Interventi di ampliamento e consolidamento del sistema imprenditoriale delle PMI
Azione 1.11 - Interventi di accesso al credito e finanza innovativa

Art. 9 - Spese ammissibili

1. Tutte le spese (per investimenti e di esercizio) devono essere sostenute dopo la concessione delle agevolazioni di cui al successivo Art.16 ed entro sei mesi successivi alla data di prima erogazione ovvero entro due mesi dalla data di seconda erogazione, in conformità con quanto previsto dal successivo Art.17.
2. Sono ammissibili le seguenti **spese per investimenti** al netto dell'IVA:
   a. arredi, macchinari, impianti di produzione e attrezzature varie, nonché automezzi nei casi in cui gli stessi siano di tipo commerciale, purché dimensionati all'effettiva produzione, identificabili singolarmente e a servizio esclusivo dell'unità produttiva oggetto delle agevolazioni;
   b. opere edili e assimilate;
   c. programmi informatici commisurati alle esigenze produttive e gestionali dell'impresa. Per programmi informatici è da intendersi prodotti software acquistabili a pacchetto, attraverso i listini di produttori accessibili sul mercato, nella forma della licenza d'uso avente utilità pluriennale (software applicativo, software per l'attivazione di servizi b2b e b2c basati sul web). Non è ammissibile l'acquisizione di programmi software sviluppati ad hoc né l'acquisto di servizi per lo sviluppo o per la personalizzazione di software, di portali Internet, di licenze software a consumo o annuali, né altra spesa non riferita a beni aventi utilità pluriennale.

   Per le sole Compagini Giovanili e le Imprese Femminili sono inoltre ammissibili:
   d. sviluppo di piattaforme B2B e B2C, sistemi di e-commerce proprietati e app mobile, nella misura massima di € 5.000, acquisiti da impresa operante nel settore della produzione di software, consulenza informatica e attività connesse;

   Le Imprese Turistiche devono realizzare investimenti in almeno due delle seguenti ulteriori tipologie di investimento sostenibile e innovativo:
   e. strumenti tecnologici connessi all'attività e finalizzati all'innovazione dei processi organizzativi e dei servizi per gli ospiti, comprese le dotazioni informatiche hardware e software, interventi di innovazione digitale quali l'introduzione di strumenti di domotica sia nella gestione della struttura ricettiva da parte dell'impresa, sia usufruibili dal turista mediante l'utilizzo di strumenti di comunicazione in mobilità;
   f. sviluppo di piattaforme e app mobile, anche per la gestione di sistemi di prenotazione elettronica, nella misura massima di € 5.000, acquisiti da impresa operante nel settore della produzione di software, consulenza informatica e attività connesse;
   g. interventi per migliorare l'accessibilità della struttura alle persone con disabilità;
   h. mezzi di locomozione sostenibile destinati esclusivamente agli ospiti, quali biciclette (anche a pedalata assistita);

   I titoli di spesa (fatture) devono avere un importo imponibile minimo di 500,00 euro.
3. Sono ammissibili le seguenti **spese di esercizio** al netto dell'IVA:
   a. spese relative all'acquisto di materie prime, semilavorati, materiali di consumo e di scorte;
   b. spese di locazione di immobili derivanti da contratti registrati;
   c. utenze: energia, acqua, riscaldamento, telefoniche e connettività corrisposte direttamente ai gestori sulla base di contratti intestati all'impresa beneficiaria;
   d. premi per polizze assicurative;
   e. canoni ed abbonamenti per l'accesso a banche dati, per servizi software, servizi "cloud", servizi informativi, housing, registrazione di domini Internet, servizi di posizionamento sui motori di ricerca, acquisto di spazi per campagne di Web Marketing, Keywords Advertising, Social, Brand Awareness e Reputation; servizi di sviluppo e personalizzazione di siti Internet acquisiti da impresa operante nel settore della produzione di software, consulenza informatica e attività connesse;
   f. spese per l'acquisto di dispositivi di protezione individuale e collettiva e costi di abbonamenti per la manutenzione degli stessi.

   Ad eccezione delle voci di cui ai precedenti punti c., d. ed e., i titoli di spesa (fatture, ricevute, ecc.) devono avere un importo imponibile minimo di 250,00 euro.
4. Non sono, comunque, ammissibili:
   a. tutte le spese afferenti attività inammissibili;
   b. l'Imposta sul Valore Aggiunto;
   c. le spese per acquisto di terreni e immobili;
   d. le spese per l'acquisto di autovetture (anche se immatricolate come autocarro) e motoveicoli;
   e. le spese per l'acquisto di servizi non espressamente indicate ai commi precedenti;
   f. le spese relative all'acquisto di beni usati;
   g. le spese per l'acquisto di beni o servizi già oggetto di precedenti agevolazioni pubbliche;
   h. gli interessi sui finanziamenti esterni;
   i. le spese per leasing;
   j. le spese sostenute con commesse interne di lavorazione, anche se capitalizzate ed indipendentemente dal settore in cui opera l'impresa;
   k. le spese per salari e stipendi;
   l. le tasse e spese amministrative;
   m. gli ammortamenti;
   n. i titoli di spesa regolati in contanti o con qualsiasi altro mezzo di pagamento non tracciabile;
   o. forniture "chiavi in mano": fornitura effettuata da un unico fornitore che realizzi l'intero investimento o lotti funzionali dello stesso occupandosi di tutte le fasi di realizzazione;
   p. gli acquisti infragruppo, gli acquisti da soci o amministratori dell'impresa beneficiaria/proponente, da coniugi, parenti o affini entro il secondo grado di uno dei soci o amministratori dell'impresa beneficiaria anche nel caso in cui il rapporto sussista con un soggetto che rivesta il ruolo di amministratore o socio dell'impresa fornitrice;
   q. le opere edili e assimilate realizzate da un'impresa edile nel caso la stessa (o il suo amministratore o uno dei suoi soci) sia anche proprietaria dell'immobile su cui si realizzano le opere;

r. beni localizzati al di fuori della sede operativa dell'impresa o presso terzi come distributori automatici, apparecchiature concesse in uso a clienti, cartelloni pubblicitari o apparecchiature pubblicitarie elettroniche anche se posizionati su mezzi mobili.

5. Per le Imprese Turistiche, le spese per opere edili e di ristrutturazione (che comprendono anche gli infissi, gli impianti elettrici, termo-idraulici, di condizionamento e climatizzazione centralizzati, telefonici e telematici, di produzione di energia, piscine, strutture prefabbricate e amovibili e spese di sistemazione del suolo) sono complessivamente ammissibili entro il limite del 20% dell'importo dell'investimento ammissibile in altri attivi.
6. I beni acquistati e richiesti ad agevolazione devono essere nuovi di fabbrica. Non è ammissibile alcun tipo di intermediazione nella fornitura che possa comportare un aggravio di costi per la finanza pubblica.
7. Le spese ammissibili saranno determinate nel corso dell'istruttoria sulla base delle informazioni contenute nell'istanza, delle risultanze del colloquio previsto al successivo Art. 12 e dell'eventuale ulteriore documentazione acquisita. Nel corso dell'esame istruttorio le spese ammissibili potranno essere rideterminate, ad insindacabile giudizio di Puglia Sviluppo, sulla base delle verifiche volte ad accertare la completezza, la congruità e la funzionalità degli investimenti e delle spese previste rispetto alle esigenze dell'iniziativa. Tali verifiche potranno comportare l'eventuale riduzione delle spese ammissibili.
8. Per le sole spese di investimento di cui al precedente comma 2, dovrà essere prodotto, in sede di colloquio, preventivo in originale.
9. Per le Imprese Turistiche non sono ammissibili alle agevolazioni gli investimenti relativi alla parte dell'abitazione da adibire eventualmente a domicilio del soggetto proponente.
   Il programma di investimenti ammissibile per le attività ricettive non potrà superare € 8.000 a posto letto.
10. Per le attività di commercio elettronico, non sono ammissibili alle agevolazioni eventuali investimenti, in arredi e opere edili destinati all'accoglienza dei clienti e a creare spazi espositivi fisici, quali, a titolo esemplificativo: vetrine, espositori, show-room, etc.

Art. 10 - Modalità di presentazione della domanda telematica preliminare

1. L'istanza di accesso alle agevolazioni è preceduta dalla presentazione di una domanda telematica preliminare (Allegato 2), redatta e inviata per via telematica.
2. **A partire dalle data di pubblicazione del presente Avviso possono essere trasmesse** dai soggetti interessati **le domande preliminari** di accesso alle agevolazioni per le Nuove Iniziative d'Impresa, ai sensi del presente Avviso.
3. La domanda preliminare deve essere presentata, pena l'inammissibilità della proposta progettuale, esclusivamente con modalità on-line, utilizzando la procedura resa disponibile all'indirizzo www.sistema.puglia.it/nidi. Per l'accesso alla procedura è richiesto l'utilizzo di credenziali certificate, quali SPID, CIE o CNS.
4. Al termine del processo di invio della domanda preliminare, il sistema trasmetterà mail di conferma e rilascerà la ricevuta di presentazione, quale documento comprovante l'avvenuta presentazione. Il semplice inserimento dei dati nel sistema, non seguito dalla 'Trasmissione', rende la domanda preliminare inammissibile. Non saranno considerate come validamente presentate domande telematiche inviate attraverso differenti sistemi di trasmissione, anche se telematici (ad es.: invio di mail contenenti indirizzi URL per il download dei file inviati, contenenti URL soggetti a download a tempo, invio a mezzo di posta elettronica ordinaria, etc.).
5. Per assistenza sull'utilizzo della procedura telematica, nella pagina NIDI del portale www.sistema.puglia.it è attivo il servizio on line Supporto Tecnico gestito dal Centro Servizi Sistema Puglia, mentre per le richieste di informazione di natura amministrativa è attivo il canale Richiedi Info gestito da Puglia Sviluppo.
6. Al fine di fornire un supporto per la presentazione delle domande, sono messi a disposizione di tutti i soggetti interessati sportelli gratuiti di assistenza. L'elenco degli sportelli informativi è disponibile sul sito Internet www.sistema.puglia.it/nidi.
7. Nella stessa pagina sarà pubblicato il documento Iter Procedurale che descriverà in maniera sintetica come procedere operativamente per la predisposizione e l'inoltro dell'istanza di partecipazione all'Avviso Pubblico. Si precisa inoltre, che i controlli eseguiti dalla procedura telematica non coprono tutti i vincoli previsti dall'avviso. Pertanto, nella fase di compilazione della domanda è necessario comunque fare riferimento a quanto riportato nell'avviso.
8. La predetta domanda telematica preliminare descrive le caratteristiche tecniche ed economiche del progetto, i profili dei soggetti proponenti, l'ammontare e le caratteristiche degli investimenti e delle spese. Per la presentazione della domanda è necessario essere in possesso dei preventivi degli investimenti da realizzare (di cui al precedente Art. 9, comma 2) ed aver individuato una sede operativa, per la quale non è richiesto un titolo di disponibilità (contratto) ma la semplice individuazione (estremi catastali).
9. La domanda telematica preliminare non è una istanza di accesso alle agevolazioni. Quest'ultima sarà formalizzata e dovrà essere sottoscritta da uno dei futuri soci delle imprese non ancora costituite o dal legale rappresentante durante il colloquio di tutoraggio previsto dal successivo Art. 12.
10. Sul sito Internet www.sistema.puglia.it/nidi sono pubblicati gli elenchi delle domande preliminari presentate.

Art. 11 - Esame delle domande preliminari

1. Le domande preliminari vengono protocollate secondo l'ordine cronologico di invio telematico e sono sottoposte ad una valutazione diretta ad accertarne l'esaminabilità mediante la verifica della completezza e conformità formale nonché della sussistenza dei requisiti minimi richiesti dai precedenti Artt. 2, 3, 4 e 5.
2. Per tutte le domande esaminabili si procederà alla convocazione di un colloquio di tutoraggio.
3. Per tutte le domande non esaminabili sarà inviata al soggetto proponente una comunicazione di decadenza a mezzo Posta Elettronica Certificata o Raccomandata AR. Tale comunicazione non è da considerarsi un preavviso di rigetto ai sensi dell'Art. 10 bis della Legge 241/90; in questo caso, infatti, non si configura il rigetto di un'istanza, bensì si comunica semplicemente la decadenza della domanda telematica preliminare.

Art. 12 - Colloquio e definizione dell'istanza di accesso alle agevolazioni

1. Ai fini della definizione dell'istanza di accesso alle agevolazioni (Allegato 3) è convocato un colloquio suddiviso in due fasi:
   a. verifica dei requisiti professionali nonché della consapevolezza che ciascun soggetto svantaggiato ha in merito al progetto presentato e agli aspetti organizzativi e gestionali;
   b. assistenza ai proponenti nella definizione del programma di investimenti e di spesa al fine di pervenire alla formulazione della definitiva istanza di agevolazione.
2. Il colloquio è convocato a mezzo Posta Elettronica (Certificata per le imprese già costituite) o Raccomandata AR da inviarsi presso la residenza di uno dei soci della costituenda impresa o del legale rappresentante. La mancata presentazione ingiustificata anche di una sola delle persone convocate comporta la decadenza della domanda telematica preliminare. Ove l'assenza in prima convocazione sia stata validamente giustificata, si procederà ad una seconda convocazione. In caso di mancata presentazione dei soggetti convocati in seconda convocazione, la domanda preliminare sarà considerata decaduta.
3. Alla fase di verifica dei requisiti professionali (di cui al precedente comma 1, lettera a) potranno partecipare esclusivamente i soggetti proponenti in possesso dei requisiti di cui al precedente Art.2. Al termine sarà redatto apposito verbale.
4. Nel corso della fase di assistenza alla definizione dell'istanza definitiva (di cui al precedente comma 1, lettera b), cui sono ammessi esclusivamente i componenti della compagine, sarà predisposta e depositata presso Puglia Sviluppo l'istanza di accesso alle agevolazioni. L'istanza di accesso alle agevolazioni è sottoscritta dal rappresentante legale delle imprese costituite o da uno dei futuri soci delle imprese non ancora costituite.
5. Al fine di pervenire alla definitiva formulazione dell'istanza di accesso alle agevolazioni, i proponenti dovranno produrre la seguente documentazione:
   a. copia dei documenti di identità di tutti i soci (o futuri soci) dell'impresa proponente o del titolare nel caso di Ditta Individuale;
   b. dichiarazione sostitutiva di atto notorio attestante i requisiti di cui al precedente Art. 2, per i soggetti svantaggiati conforme alla modulistica disponibile sul sito Internet www.sistema.puglia.it/nidi;
   c. documentazione comprovante l'individuazione ad uso esclusivo della sede nella quale sarà realizzata l'iniziativa agevolata, con allegata visura catastale, dalla quale si evinca l'attuale destinazione d'uso;
   d. preventivi relativi al programma degli investimenti (di cui al precedente Art. 9, comma 2) redatti su carta intestata del fornitore debitamente datati e sottoscritti, intestati a uno dei soci o all'impresa proponente (anche costituenda). I preventivi devono riportare tutte le caratteristiche di dettaglio utili a valutare la congruità e la funzionalità dei beni/forniture che si prevede di acquisire. Da visura camerale sui fornitori si deve poter rilevare un codice attività che consenta la fornitura dei beni preventivati. Ove previsto dalla normativa, i fornitori dovranno essere abilitati alla realizzazione delle opere;
   e. nel caso siano previsti investimenti in opere edili ed assimilate (compresi gli interventi per migliorare l'accessibilità alle persone con disabilità e gli impianti di domotica) per un importo superiore ad €10.000, dovrà essere presentato un computo metrico redatto e sottoscritto da tecnico iscritto all'Albo, in conformità con la modulistica disponibile sul sito internet www.sistema.puglia.it/nidi;
   f. nel caso di società già costituite, atto costituivo e, laddove previsto, statuto della società proponente e DSAN attestante il rispetto dei requisiti dimensionali di cui al precedente art.2, comma 6.
6. A corredo dell'istanza di accesso, Puglia Sviluppo potrà richiedere ulteriore documentazione ritenuta necessaria all'espletamento dell'attività istruttoria.
7. Gli allegati sono resi disponibili sul sito Internet www.sistema.puglia.it/nidi.
8. Al termine del colloquio è rilasciata ai proponenti copia del verbale del colloquio con i soggetti svantaggiati nonché copia dell'istanza di accesso alle agevolazioni. Al fine del perfezionamento dell'istanza, il verbale di colloquio potrà contenere richieste di documentazione integrativa che dovrà essere prodotta entro il termine massimo di 15 giorni. Trascorso inutilmente il tempo assegnato, l'istanza è conclusa con la documentazione agli atti.

Art. 13 - Cause di decadenza

1. Saranno considerati motivi di decadenza della domanda telematica preliminare:
   a. la mancata compilazione della domanda preliminare correttamente inviata per via telematica, con le modalità previste dal sistema informativo di gestione bandi del portale www.sistema.puglia.it/nidi;
   b. la mancanza dei requisiti minimi richiesti dai precedenti Artt. 2, 3, 4 e 5;
   c. la mancata partecipazione, a seguito di convocazione a mezzo PEC o Raccomandata AR, di tutti i soggetti convocati al colloquio di tutoraggio di cui al precedente Art. 12.
2. Sono, in ogni caso, considerate decadute:
   a. le domande presentate da costituende imprese che abbiano istruttorie in iter nell'ambito del presente avviso;
   b. le domande presentate da costituende ditte individuali o società nella cui compagine figurino Soci o Amministratori che abbiano istruttorie in iter o abbiano ottenuto agevolazioni nell'ambito della presente misura agevolativa sia in qualità di Ditte individuali sia di Soci o Amministratori di altre società, tranne che non abbiano concluso il programma agevolato e restituito l'intero finanziamento.

Art. 14 - Modalità di valutazione delle istanze di accesso alle agevolazioni

1. Le istanze di accesso alle agevolazioni vengono istruite da parte di Puglia Sviluppo secondo l'ordine cronologico di deposito e, solo se complete di tutta la documentazione richiesta, sono sottoposte ad un esame di ammissibilità, mediante la verifica delle seguenti aree di valutazione:

Criteri di valutazione sostanziale PR Puglia 2021-2027	Area e criteri di valutazione	Punteggio	
Capacità tecnica, organizzativa e gestionale del proponente in relazione agli obiettivi ed al contenuto dell'intervento Qualità del team nella definizione di operazioni di venture capital e di equity.	a. Competenze professionali dei richiedenti in rapporto all'iniziativa da avviare, al fine di valutarne la capacità tecnica, organizzativa e gestionale in relazione agli obiettivi ed al contenuto dell'intervento.	Minimo 0	Massimo 10
Coerenza della stima dei costi da sostenere e dei tempi di realizzazione. Qualità dell'operazione sotto l'aspetto progettuale, imprenditoriale e del business model.	b. Cantierabilità dell'iniziativa e coerenza della stima dei costi da sostenere e dei tempi di realizzazione.	Minimo 0	Massimo 10
Coerenza della stima dei costi da sostenere e dei tempi di realizzazione. Sostenibilità economico finanziaria dell'operazione.	c. Validità e sostenibilità tecnica, economica e finanziaria dell'iniziativa anche in riferimento alla capacità di restituzione del prestito.	Minimo 0	Massimo 10

2. Per ciascuna area, il punteggio inferiore a 5 punti va inteso quale sostanziale inadeguatezza, formale e/o di merito, delle informazioni presenti nell'istanza e raccolte in sede di colloquio riguardo all'area soggetta a valutazione. Ai fini dell'ammissibilità dell'istanza sono giudicate positivamente le istruttorie per le quali, al termine della valutazione, emerga un punteggio complessivo superiore o uguale a 18 punti e nessuna Area di valutazione abbia ottenuto un punteggio inferiore a 5.
3. Con riferimento alla verifica delle competenze professionali, sarà posta particolare attenzione a quanto emerso nel corso del colloquio di cui al precedente Art. 12. In particolare sarà oggetto di valutazione la coerenza tra l'idea proposta e le competenze dei soggetti aventi i requisiti di cui al precedente Art.2 e il loro effettivo (e non marginale) coinvolgimento nell'attività operativa dell'impresa. Alla data della domanda preliminare, il titolare, o almeno uno dei soci della compagine proponente, deve essere in possesso delle qualifiche o abilitazioni necessarie per l'esercizio delle attività ove richiesto dalla normativa di riferimento, fatta eccezione per le attività di impiantistica, autoriparatori, agenzie di viaggio e tour operator, lavanderie artigiane, attività di panificazione, imprese di pulizie, sanificazione e disinfezione e manutentori del verde che potranno individuare un responsabile tecnico esterno. L'elenco delle attività che possono utilizzare un preposto esterno alla compagine potrà essere aggiornato in virtù dell'adozione di ulteriori norme di settore successive alla pubblicazione del presente Avviso e l'aggiornamento sarà pubblicato sul portale www.sistema.puglia.it/nidi.
4. Tutte le persone aventi i requisiti di soggetto svantaggiato devono essere direttamente impegnate nel processo di produzione o di erogazione dei servizi, non saranno considerati ammissibili i progetti di impresa che prevedano ruoli marginali per i soggetti svantaggiati. Per tre anni dalla data dell'ultimo titolo di spesa ammesso alle agevolazioni, i soggetti svantaggiati non devono svolgere altre attività lavorative che possano precludere l'impegno nell'attività dell'impresa finanziata.
5. Con riferimento alla cantierabilità, sarà valutata la capacità del soggetto proponente di completare il programma degli investimenti entro il termine previsto dal successivo Art. 17. Tale termine comprende le tempistiche per la concessione di autorizzazioni, licenze e permessi, la realizzazione degli investimenti e l'avvio dell'attività.
6. Durante la fase istruttoria Puglia Sviluppo, ove necessario, potrà avvalersi di banche dati e di ogni altro mezzo idoneo ad acquisire informazioni utili anche a valutare la capacità dei proponenti di rimborsare il finanziamento concesso dal fondo.

Art. 15 - Completamento dell'istruttoria

1. Qualora nello svolgimento dell'esame istruttorio si ravvisi la necessità di chiarimenti/integrazioni, Puglia Sviluppo assegna un termine, non superiore a 15 giorni, affinché il soggetto proponente vi provveda. Trascorso inutilmente il tempo assegnato, l'istruttoria è conclusa con la documentazione agli atti. L'esito istruttorio sarà comunicato al proponente entro il termine di 60 giorni dal completamento da parte del proponente stesso di tutta la documentazione richiesta.
2. Durante l'esame di ammissibilità, ove l'istanza non presenti motivi ostativi all'accesso alle agevolazioni, Puglia Sviluppo chiederà la seguente documentazione – ove non già acquisita – necessaria per l'adozione del provvedimento di concessione delle agevolazioni, da produrre entro 30 giorni dal ricevimento della comunicazione. Trascorso inutilmente il tempo assegnato, l'istruttoria è conclusa con la documentazione agli atti.
   a. copia dell'atto costitutivo (contenente la clausola prevista dal precedente Art. 2, comma 12 del presente Avviso);
   b. copia del titolo di disponibilità della sede (proprietà, comodato, locazione), regolarmente registrato, intestato all'impresa beneficiaria;
   c. documentazione bancaria contenente gli estremi del conto corrente (per clienti business) dedicato al progetto (anche non in forma esclusiva) su cui verranno accreditate le agevolazioni per la realizzazione del programma di investimento e di spesa. Il medesimo conto corrente intestato all'impresa, dovrà essere utilizzato, altresì, per il pagamento di tutte le spese relative al programma finanziato;
   d. indirizzo di Posta Elettronica Certificata dell'impresa beneficiaria;
   e. documentazione bancaria attestante la disponibilità, da parte dell'impresa, di mezzi finanziari liquidi (pari alla differenza tra l'investimento totale e le agevolazioni concedibili sugli investimenti, oltre all'IVA per l'intero investimento) quale copia di estratti conto bancari, libretti di deposito o di risparmio, estratti conto di deposito titoli o di altri strumenti finanziari, ecc.
   In caso di forniture esenti dall'applicazione dell'IVA (quali le opere edili soggette al reverse charge), l'impresa proponente non dovrà dimostrare l'apporto dell'IVA per tali investimenti.
   Si riporta di seguito una tabella delle disponibilità liquide da dimostrare, con l'esemplificazione per alcune tipologie di investimento:

INVESTIMENTI AMMISSIBILI	Nuove imprese e Imprese Turistiche		
	IVA	MEZZI PROPRI	LIQUIDITA' TOTALE
€ 20.000	€ 4.400	-	€ 4.400
€ 50.000	€ 11.000	-	€ 11.000
€ 80.000	€ 17.600	€ 8.000	€ 25.600
€ 100.000	€ 22.000	€ 10.000	€ 32.000
€ 120.000	€ 26.400	€ 24.000	€ 50.400
€ 150.000	€ 33.000	€ 30.000	€ 63.000

INVESTIMENTI AMMISSIBILI	Compagini giovanili		
	IVA	MEZZI PROPRI	LIQUIDITA' TOTALE
€ 20.000	€ 4.400	-	€ 4.400
€ 50.000	€ 11.000	-	€ 11.000

INVESTIMENTI AMMISSIBILI	Imprese Femminili		
	IVA	MEZZI PROPRI	LIQUIDITA' TOTALE
€ 20.000	€ 4.400	-	€ 4.400
€ 50.000	€ 11.000	-	€ 11.000
€ 80.000	€ 17.600	-	€ 17.600
€ 100.000	€ 22.000	-	€ 22.000

f. DSAN attestante il rispetto del principio di cui all'art.17 del Regolamento (UE) 2020/852, in applicazione dell'art. 9 del Reg. (UE) 2021/1060, del principio di non arrecare un danno significativo (DNSH), così come integrato dal Regolamento Delegato (UE) 2021/2139 in relazione alla mitigazione dei cambiamenti climatici o degli adattamenti ai cambiamenti climatici, in conformità con la modulistica disponibile sul sito internet www.sistema.puglia.it/nidi.

3. Alla conclusione dell'iter istruttorio Puglia Sviluppo adotta il provvedimento di concessione provvisoria delle agevolazioni ovvero di inammissibilità dandone, per quest'ultimo caso, comunicazione scritta agli interessati ai sensi dell'Art. 10 bis della Legge 241/90 e ss.mm.ii.

Art. 16 - Concessione delle agevolazioni e incontro di assistenza tecnica

1. Le imprese ammesse alle agevolazioni sono convocate, mediante Posta Elettronica Certificata, ad una sessione di assistenza tecnica in videoconferenza finalizzata ad illustrare la corretta gestione dell'intero iter di agevolazione ed in particolare le modalità di realizzazione e rendicontazione delle spese agevolate e di rimborso del prestito.
2. Con la medesima Posta Elettronica Certificata, Puglia Sviluppo trasmetterà alle imprese ammesse a mezzo Posta Elettronica Certificata:
   a. Contratto di agevolazione;
   b. Richiesta di erogazione;
   c. Modulo SEDA (SEPA Electronic database alignment) di autorizzazione permanente di addebito dal conto corrente dedicato, per la restituzione delle rate del finanziamento;
   d. Per le Società Cooperative a responsabilità limitata, associazione tra professionisti o di Società a Responsabilità limitata fideiussione personale di uno o più soci;
   e. Guida per la corretta realizzazione e dimostrazione delle spese.
3. I documenti riportati alle lettere a. e b. del comma precedente dovranno essere firmati digitalmente dal titolare / legale rappresentante dell'impresa beneficiaria e restituiti entro 15 giorni a Puglia Sviluppo a mezzo posta elettronica certificata o altra modalità telematica che potrà essere comunicata. Il mancato invio dei documenti nei termini sopra indicati, sarà considerato rinuncia alle agevolazioni concesse, col conseguente avvio del procedimento di revoca delle agevolazioni.
4. Sul sito Internet www.sistema.puglia.it/nidi sarà pubblicato, periodicamente, l'elenco delle imprese ammesse alle agevolazioni.

Art. 17 - Esecuzione del programma di investimenti agevolato

1. Le imprese finanziate sono obbligate a utilizzare le agevolazioni esclusivamente per l'esecuzione del programma di investimenti agevolato.
2. La misura non agevola investimenti e spese avviate prima della concessione delle agevolazioni di cui al precedente Art. 16. Qualora l'impresa proponente abbia ricevuto titoli di spesa aventi data antecedente a quella della concessione delle agevolazioni, di cui al precedente Art.16, la relativa spesa sarà considerata inammissibile. In virtù di quanto previsto dalla Legge n. 41 del 21/04/2023, di conversione del decreto-legge n.13 del 24/02/2023, su tutti i giustificativi di spesa emessi a partire dal 01/06/2023 dai fornitori di beni e servizi oggetto di incentivi pubblici, è obbligatoria l'indicazione sulle fatture in formato .xml e .pdf del codice unico progetto CUP associato all'agevolazione, pena l'inammissibilità delle spese. Puglia Sviluppo provvederà a comunicare il CUP all'impresa a seguito dell'adozione della determina di concessione delle agevolazioni.
3. Il programma di spesa dovrà essere realizzato dall'impresa beneficiaria entro il termine di sei mesi dalla data di prima erogazione ovvero entro due mesi dalla data di seconda erogazione. L'impresa dovrà presentare a Puglia Sviluppo, nei 30 giorni successivi a tale termine, tutta la documentazione necessaria a dimostrare il completamento del programma di spesa e degli adempimenti amministrativi previsti per l'avvio dell'attività. Entro tale termine tutti i beni oggetto del programma degli investimenti agevolato dovranno essere installati e funzionanti presso la sede operativa indicata.
4. Qualora il programma non venga ultimato entro il termine indicato al precedente comma 3, le agevolazioni saranno revocate. Puglia Sviluppo potrà autorizzare – su richiesta motivata da parte dell'impresa beneficiaria – eventuali proroghe.

5. Le imprese beneficiarie, sino alla data di completa restituzione del finanziamento del Fondo, devono:
   a. operare nel rispetto delle vigenti norme edilizie ed urbanistiche, del lavoro, sulla prevenzione degli infortuni e sulla salvaguardia dell'ambiente, con particolare riferimento agli obblighi contributivi;
   b. assicurare e mantenere assicurati con primaria compagnia di assicurazione gli impianti, le attrezzature, i macchinari, ed ogni altro bene materiale agevolato, contro il rischio incendio e rischi accessori per importi non inferiori al valore dei singoli beni, e contro il rischio per furto e rapina per un importo non inferiore al 50% del valore dei beni, per tre anni dalla data dell'ultimo titolo di spesa ammissibile.

Art. 18 - Modifiche e variazioni

1. Variazioni della compagine societaria, dalla concessione delle agevolazioni fino al decorrere dei tre anni dalla data dell'ultimo titolo di spesa ammissibile, dovranno essere preventivamente autorizzate da Puglia Sviluppo a seguito dell'espletamento di verifiche finalizzate all'accertamento del mantenimento dei requisiti di esaminabilità ed ammissibilità alla data della variazione della compagine medesima.
2. Variazioni degli investimenti agevolati aventi la medesima funzionalità di quelle previste nell'istanza devono essere comunicate a Puglia Sviluppo ma non sono soggette ad autorizzazione e saranno verificate in sede di controllo della corretta esecuzione dell'investimento. Tutte le altre variazioni degli investimenti dovranno essere autorizzate da Puglia Sviluppo.
3. Variazioni del conto corrente dedicato dovranno essere comunicate a Puglia Sviluppo entro 15 giorni dalla variazione stessa, trasmettendo nuovo modulo SEPA Direct Debit, SDD di autorizzazione permanente di addebito dal conto corrente dedicato, pena la revoca delle agevolazioni concesse.
4. La sede ove sono realizzati gli investimenti ammessi alle agevolazioni non può essere variata fino al decorrere dei tre anni dalla data dell'ultimo titolo di spesa ammissibile se non a seguito di autorizzazione da parte di Puglia Sviluppo.
5. Per tre anni dalla data dell'ultimo titolo di spesa ammissibile, l'attività prevalente (in termini di ricavi di vendita) non può essere modificata in una non rientrante nei settori ammissibili ai sensi del precedente Art. 3, pena la revoca delle agevolazioni concesse.

Art. 19 - Modalità di erogazione delle agevolazioni

1. Le agevolazioni in conto impianti saranno erogate in tre soluzioni, come riportato nel seguente schema.

	Spese da dimostare per l'erogazione	Erogazioni			
		Nuove Imprese e Imprese Turistiche		Compagini Giovanili ed Imprese Femminili	
		% su totale agevolato	Tipologia aiuto	% su totale agevolato	Tipologia aiuto
Prima erogazione	nessuna	25%	Prestito	25%	Prestito
Seconda erogazione per stato avanzamento lavori (SAL)	Fatture pari al 50% degli investimenti totali	25%	Prestito	25%	Assistenza rimborsabile
	Pagamenti pari al 25% degli investimenti totali	25%	Fondo perduto	25%	Fondo perduto
Terza erogazione (saldo)	Fatture pari al 100% degli investimenti totali Pagamenti pari al 75% degli investimenti totali	25%	Fondo perduto	25%	Fondo perduto

Si riporta di seguito una tabella con l'esemplificazione delle erogazioni per alcune tipologie di investimento:

INVESTIMENTI AMMISSIBILI	Nuove imprese e Imprese Turistiche		
	Prima erogazione	Seconda erogazione	Terza erogazione
€ 20.000	€ 5.000	€ 10.000	€ 5.000
€ 50.000	€ 12.500	€ 25.000	€ 12.500
€ 80.000	€ 18.000	€ 36.000	€ 18.000
€ 100.000	€ 22.500	€ 45.000	€ 22.500
€ 120.000	€ 24.000	€ 48.000	€ 24.000
€ 150.000	€ 30.000	€ 60.000	€ 30.000

INVESTIMENTI AMMISSIBILI	Compagini giovanili		
	Prima erogazione	Seconda erogazione	Terza erogazione
€ 20.000	€ 5.000	€ 10.000	€ 5.000
€ 50.000	€ 12.500	€ 25.000	€ 12.500

INVESTIMENTI AMMISSIBILI	Imprese femminili		
	Prima erogazione	Seconda erogazione	Terza erogazione
€ 20.000	€ 5.000	€ 10.000	€ 5.000
€ 50.000	€ 12.500	€ 25.000	€ 12.500
€ 80.000	€ 20.000	€ 40.000	€ 20.000
€ 100.000	€ 25.000	€ 50.000	€ 25.000

2. Contestualmente alla richiesta di terza erogazione (saldo in conto investimenti), l'impresa beneficiaria dovrà richiedere l'**erogazione dei contributi in conto esercizio,** presentando la documentazione necessaria a dimostrare la realizzazione di tutte le spese di esercizio. Tali contributi saranno erogati a seguito di:

a. presentazione della documentazione, necessaria a dimostrare di aver effettuato tutti i pagamenti degli investimenti, che l'impresa dovrà produrre entro 30 giorni dalla terza erogazione;
b. verifica della regolarità della restituzione del prestito agevolato; in caso l'impresa risulti inadempiente nel pagamento delle rate già scadute, dall'erogazione del contributo in conto esercizio, potrà essere detratto l'importo pari al totale delle rate non pagate.

3. La **richiesta della prima erogazione** dovrà essere redatta in conformità alla modulistica e presentata dall'impresa contestualmente alla sottoscrizione del contratto di concessione delle agevolazioni.
4. La **richiesta della seconda erogazione** dovrà essere presentata a mezzo PEC entro 4 mesi dalla prima erogazione in conformità alla modulistica ed essere supportata dalla seguente documentazione:
   a. scheda riepilogativa degli investimenti realizzati per i quali si richiede il contributo;
   b. dichiarazione sostitutiva di atto notorio attestante la vigenza dell'impresa, ove non già prodotta e in corso di validità;
   c. copia delle fatture o titoli di spesa per un importo imponibile almeno pari al 50% del totale degli investimenti ammessi. Nel caso di fatturazione elettronica si dovranno inviare le fatture in formato pdf e xml che l'impresa riceve dal fornitore tramite il sistema di interscambio dell'Agenzia delle Entrate o dal Provider esterno (autorizzato mediante delega esplicita della quale allegherà copia) o attraverso posta elettronica aziendale; in virtù di quanto previsto dalla Legge n. 41 del 21/04/2023, di conversione del decreto-legge n.13 del 24/02/2023, su tutti i giustificativi di spesa emessi a partire dal 01/06/2023 dai fornitori di beni e servizi oggetto di incentivi pubblici, è obbligatoria l'indicazione sulle fatture in formato .xml e .pdf del codice unico progetto CUP associato all'agevolazione, pena l'inammissibilità delle spese;
   d. documentazione bancaria attestante il pagamento delle spese sostenute (estratti conto dai quali si evincano i relativi movimenti) per un importo almeno pari al 25% degli investimenti totali;
   e. copia dei registri contabili previsti per il regime di contabilità adottato ovvero asseverazione, da parte di professionista abilitato della regolare registrazione di tutte le fatture oggetto di rendicontazione;
   f. documentazione fotografica relativa ai beni installati presso l'azienda, fatta eccezione per le forniture indivisibili di singoli beni non ancora completate;
   g. nel caso in cui siano state sostenute spese per la realizzazione di opere edili e assimilate ed altri interventi per i quali è prevista procedura di C.I.L., S.C.I.A., D.I.A. e/o di Permesso di Costruire, copia della relativa richiesta presentata alla Pubblica Amministrazione competente.
5. Entro sei mesi dalla prima erogazione ovvero entro due mesi dalla seconda erogazione, l'impresa dovrà dimostrare il completamento del programma degli investimenti, presentando la **richiesta di terza erogazione (saldo)** in conto investimenti a mezzo PEC. Contestualmente alla richiesta di saldo in conto investimenti, l'impresa beneficiaria dovrà richiedere i contributi in conto esercizio.
   La richiesta dovrà essere corredata dalla seguente documentazione:
   a. comunicazione di completamento di investimenti comprensiva di una scheda riepilogativa degli investimenti realizzati e delle spese sostenute per le quali si richiede il contributo;
   b. dichiarazione sostitutiva di atto notorio attestante la vigenza dell'impresa, ove non già prodotta e in corso di validità;
   c. copia delle fatture o titoli di spesa e della documentazione bancaria attestante il pagamento delle spese sostenute (estratti conto dai quali si evincano i relativi movimenti). Nel caso di fatturazione elettronica si dovranno inviare le fatture in formato pdf e xml che l'impresa riceve dal fornitore tramite il sistema di interscambio dell'Agenzia delle Entrate o dal Provider esterno (autorizzato mediante delega esplicita della quale allegherà copia) o attraverso posta elettronica aziendale; in virtù di quanto previsto dalla Legge n. 41 del 21/04/2023, di conversione del decreto-legge n.13 del 24/02/2023, su tutti i giustificativi di spesa emessi a partire dal 01/06/2023 dai fornitori di beni e servizi oggetto di incentivi pubblici, è obbligatoria l'indicazione sulle fatture in formato .xml e .pdf del codice unico progetto CUP associato all'agevolazione, pena l'inammissibilità delle spese;
   d. copia dei registri contabili previsti per il regime di contabilità adottato ovvero asseverazione, da parte di professionista abilitato della regolare registrazione di tutte le fatture oggetto di rendicontazione;
   e. nel caso in cui siano state sostenute spese per la realizzazione di opere edili e assimilate ed altri interventi per i quali è prevista procedura di S.C.I.A., D.I.A. e/o di Permesso di Costruire, copia della documentazione attestante la fine lavori presentata alla Pubblica Amministrazione competente;
   f. polizza assicurativa di durata almeno triennale stipulata nelle forme indicate al precedente Art. 17, comma 5, lettera b;
   g. nel caso di Imprese Turistiche, documentazione attestante la definizione di un accordo con almeno un portale Internet di prenotazione turistica operativo e conosciuto a livello internazionale.
6. Entro 30 giorni dalla terza erogazione l'impresa dovrà produrre la documentazione necessaria a dimostrare di aver effettuato tutti i pagamenti degli investimenti (documentazione bancaria attestante il pagamento delle spese sostenute come estratti conto dai quali si evincano i relativi movimenti).
7. La mancata richiesta dei contributi in conto esercizio contestualmente alla richiesta di saldo degli investimenti, sarà considerata rinuncia, pertanto il soggetto beneficiario perderà il diritto di ottenere i contributi medesimi.
8. Le imprese beneficiarie sono obbligate ad utilizzare uno specifico conto corrente dedicato (anche non in via esclusiva) al progetto su cui verranno accreditati gli aiuti concessi. Il medesimo conto corrente dovrà essere utilizzato, altresì, per il pagamento di tutte le spese relative al programma finanziato e per il rimborso delle rate del finanziamento mediante SEPA Direct Debit, SDD con addebito su detto conto corrente.
9. Le imprese beneficiarie sono tenute ad effettuare i pagamenti dal conto corrente dedicato a mezzo bonifici bancari, assegni bancari o assegni circolari tratti dal conto corrente dedicato e direttamente intestati ai fornitori, ovvero mediante altra forma di pagamento di cui sia assicurata la tracciabilità.
10. Il pagamento non conforme dei titoli di spesa comporterà la decurtazione della spesa ammissibile, in misura proporzionale alla parte pagata non conformemente, a condizione che il titolo di spesa sia comunque interamente quietanzato.
11. La modulistica per la rendicontazione delle spese è resa disponibile sul sito Internet www.sistema.puglia.it/nidi.

12. I controlli sulla corretta esecuzione del programma di investimento e di spesa saranno effettuati a seguito di verifiche documentali e/o sopralluoghi presso la sede dell'impresa. Nel corso dei controlli saranno accertati anche il completamento, la congruità e la funzionalità degli investimenti e delle spese realizzati rispetto alle reali esigenze dell'iniziativa. Tali verifiche, effettuate ad insindacabile giudizio di Puglia Sviluppo, potranno comportare l'eventuale decurtazione delle spese ammissibili per singola voce e la conseguente rideterminazione delle spese ammissibili.
13. La Regione o Puglia Sviluppo si riservano la facoltà di richiedere in ogni momento - e fino al completo rimborso del finanziamento - ulteriori documenti o effettuare ulteriori sopralluoghi, anche non precedentemente concordati.
14. Al completamento delle procedure di verifica e controllo, Puglia Sviluppo adotta il provvedimento di concessione definitiva delle agevolazioni.

Art. 20 - Obblighi del beneficiario

1. L'impresa che è ammessa alle agevolazioni è tenuta a garantire:
   a. la puntuale restituzione di tutte le rate del finanziamento alle scadenze indicate nel piano di ammortamento dello stesso, mediante SEPA Direct Debit, SDD con addebito sul conto corrente dedicato;
   b. la restituzione di tutte le agevolazioni relative alle spese decurtate;
   c. l'applicazione della normativa comunitaria in tema di pubblicità e informazione circa il finanziamento con fondi SIE, ai sensi degli artt. 47 - 49 e 50 del Reg. (UE) n. 2021/1060 e dell'Allegato IX allo stesso e delle disposizioni regionali in materia (indicazione della fonte di cofinanziamento, apposizione dell'emblema dell'Unione Europea con indicazione del Fondo SIE, ecc.);
   d. l'applicazione e rispetto delle disposizioni in materia di contrasto al lavoro non regolare;
   e. la conservazione e la disponibilità della documentazione relativa all'operazione finanziata per almeno tre anni successivi alla chiusura del PO o alla sua chiusura parziale e, comunque, fino al completo rimborso del finanziamento;
   f. il rispetto delle procedure di monitoraggio e di rendicontazione delle spese;
   g. il rispetto del termine di completamento delle spese;
   h. il rispetto della normativa in tema di ambiente;
   i. il rispetto della normativa in tema di pari opportunità nell'attuazione dell'operazione ove pertinente;
   j. la stabilità dell'operazione (vincolo di destinazione degli attivi materiali e immateriali fino al decorrere dei tre anni dalla data dell'ultimo titolo di spesa ammissibile);
   k. ogni altra prescrizione indicata nel contratto di concessione delle agevolazioni;
   l. il rispetto delle norme in tema di ammissibilità delle spese;
   m. il rispetto del divieto del doppio finanziamento delle attività;
   n. il consenso all'inserimento dell'impresa medesima nell'elenco dei beneficiari, pubblicato in forma elettronica o in altra forma, contenete la denominazione dell'impresa e l'importo dell'agevolazione concessa.

Art. 21 - Revoche e rinunce

1. I contributi concessi saranno revocati nel caso in cui:
   a. il beneficiario revochi l'autorizzazione permanente di addebito in conto corrente SEPA Direct Debit, SDD, per la restituzione delle rate del finanziamento del Fondo ovvero effettui variazioni del conto corrente dedicato senza rispettare quanto previsto dall'Art. 18, comma 3;
   b. le imprese, terminato l'intervento ammesso alle agevolazioni, non risultino in regola con le norme in materia di sicurezza degli ambienti di lavoro nonché con quanto previsto dalla legge n. 68 del 12/3/1999 (Norme per il diritto al lavoro dei disabili);
   c. risultino violate le disposizioni di cui alla legge regionale n. 28 del 26/10/2006 (Disciplina in materia di contrasto al lavoro non regolare) ed al Regolamento Regionale n. 31 del 27/11/2009;
   d. gli attivi materiali o immateriali oggetto di agevolazioni vengano distolti dall'uso previsto prima di tre anni dalla data dell'ultimo titolo di spesa ammissibile, in assenza di autorizzazione da parte di Puglia Sviluppo;
   e. il programma ammesso alle agevolazioni non venga ultimato entro i termini previsti;
   f. siano gravemente violate specifiche norme settoriali, anche appartenenti all'ordinamento comunitario;
   g. prima di tre anni dalla data dell'ultimo titolo di spesa ammissibile intervengano variazioni della compagine societaria che facciano venir meno i requisiti previsti dal precedente Art. 2;
   h. prima di tre anni dalla data dell'ultimo titolo di spesa ammissibile intervengano variazioni che modifichino l'attività prevalente dell'impresa in una nuova attività esclusa ai sensi del precedente Art. 3;
   i. l'attività venga cessata prima di tre anni dalla data dell'ultimo titolo di spesa ammissibile, in assenza di autorizzazione da parte di Puglia Sviluppo.
2. Ai sensi dell'articolo 9 del decreto legislativo n. 123 del 31/3/1998, i contributi erogati e risultati indebitamente percepiti dovranno essere restituiti maggiorati del tasso ufficiale di riferimento vigente alla data di stipula del contratto di concessione delle agevolazioni incrementato di 5 punti percentuali per il periodo intercorrente tra la data di corresponsione dei contributi e quella di restituzione degli stessi. Nel caso in cui la restituzione sia dovuta per fatti non imputabili all'impresa, i contributi saranno rimborsati maggiorati esclusivamente degli interessi calcolati al tasso ufficiale di riferimento.
3. Nel caso in cui l'impresa beneficiaria intenda rinunciare alla realizzazione delle spese previste, dovrà comunicare tempestivamente a Puglia Sviluppo, a mezzo Posta Elettronica Certificata o Raccomandata A/R, tale volontà, dichiarando la disponibilità alla restituzione dei contributi percepiti, maggiorati degli interessi come per legge.
4. Sarà considerata rinuncia alle agevolazioni concesse, con la conseguente revoca del provvedimento di concessione, la mancata partecipazione all'incontro di sottoscrizione del contratto di cui al precedente Art. 16, in mancanza di grave e giustificato impedimento.

Art. 22 - Recupero del credito

1. Qualora il soggetto beneficiario risulti inadempiente nel pagamento di sei rate consecutive o di dodici rate totali del mutuo percepito, in caso di grave inadempimento dell'impresa finanziata ai sensi dell'Art. 1455 c.c. o di fallimento dell'impresa, Puglia Sviluppo S.p.A. procederà alla risoluzione del contratto di finanziamento e all'avvio delle azioni legali per il recupero del credito avvalendosi del supporto di un professionista legale esterno. A tal fine Puglia Sviluppo si avvale di esperti legali iscritti ad un apposito Albo da costituire con idonee procedure.
2. Puglia Sviluppo valuterà eventuali proposte transattive ricevute dopo l'avvio delle azioni legali. In caso di esito negativo sarà proseguita l'azione legale intrapresa. In caso di valutazione positiva sull'eventuale proposta transattiva per porre fine alla lite, Puglia Sviluppo formalizza l'atto transattivo.
3. In caso di revoca, ai sensi del precedente Art. 21, si procederà al recupero del credito relativo alle somme erogate, in conformità con quanto previsto all'Art. 9, comma 5, del D. Lgs. 31/3/1998, n. 123, secondo la procedura esattoriale di cui all'Art. 67 del decreto del Presidente della Repubblica 28/1/1988, n. 43, così come sostituita dall'Art. 17 del D. Lgs. 26/2/1999, n. 46.

Art. 23 - Contrasto al lavoro non regolare (Clausola sociale)

1. È condizione essenziale per l'erogazione del beneficio economico l'applicazione integrale, da parte del beneficiario, del contratto collettivo nazionale per il settore di appartenenza e, se esistente, anche del contratto collettivo territoriale, che siano stati stipulati dalle organizzazioni sindacali dei lavoratori e dalle associazioni dei datori di lavoro comparativamente più rappresentative sul piano nazionale.
   Tale applicazione deve interessare tutti i lavoratori dipendenti dal beneficiario e deve aver luogo quanto meno per l'intero periodo nel quale si articola l'attività incentivata e sino all'approvazione della rendicontazione oppure per l'anno, solare o legale, al quale il beneficio si riferisce e in relazione al quale è accordato.
   Il beneficio è in ogni momento revocabile, totalmente o parzialmente, da parte del concedente allorché la violazione della clausola che precede (d'ora in poi clausola sociale) da parte del beneficiario sia stata definitivamente accertata:
   a. dal soggetto concedente;
   b. dagli uffici regionali;
   c. dal giudice con sentenza;
   d. a seguito di conciliazione giudiziale o stragiudiziale;
   e. dalle pubbliche amministrazioni istituzionalmente competenti a vigilare sul rispetto della legislazione sul lavoro o che si siano impegnate a svolgere tale attività per conto della Regione.

   Il beneficio sarà revocato parzialmente, in misura pari alla percentuale di lavoratori ai quali non è stato applicato il contratto collettivo rispetto al totale dei lavoratori dipendenti dal datore di lavoro occupati nell'unità produttiva in cui è stato accertato l'inadempimento.
   Il beneficio sarà revocato totalmente qualora l'inadempimento della clausola sociale riguardi un numero di lavoratori pari o superiore al 50% degli occupati dal datore di lavoro nell'unità produttiva in cui è stato accertato l'inadempimento, nonché in caso di recidiva in inadempimenti sanzionati con la revoca parziale.
   In caso di recidiva di inadempimenti sanzionati con la revoca parziale, il datore di lavoro sarà anche escluso da qualsiasi ulteriore concessione di benefici per un periodo di 1 anno dal momento dell'adozione del secondo provvedimento.
   Qualora l'inadempimento della clausola sociale riguardi un numero di lavoratori pari o superiore all'80% degli occupati dal datore di lavoro nell'unità produttiva in cui è stato accertato l'inadempimento, il soggetto concedente emetterà anche un provvedimento di esclusione da qualsiasi ulteriore concessione di benefici per un periodo di 2 anni dal momento in cui è stato accertato l'inadempimento.
   In caso di revoca totale o parziale, qualora il beneficiario non provveda all'esatta e completa restituzione nei termini fissati dal provvedimento di revoca, Puglia Sviluppo avvierà la procedura di recupero coattivo.
   In casi di recupero delle somme erogate per effetto di revoca parziale o totale le medesime somme saranno maggiorate degli interessi legali e rivalutate sulla base dell'indice ISTAT dei prezzi al consumo per le famiglie di operai e impiegati.
   Sono esclusi dalla concessione del beneficio economico coloro nei cui confronti, al momento dell'emanazione del presente atto, risulti ancora efficace un provvedimento di esclusione da qualsiasi ulteriore concessione di benefici per violazione della clausola sociale di cui all'articolo 1 della legge regionale 26/10/2006, n. 28.

Art. 24 - Indicazione del responsabile del procedimento ai sensi della L. n. 241/1990 e ss.mm.ii.

1. Ai sensi della Legge n. 241/1990 e ss.mm.ii., l'unità organizzativa cui è attribuito il procedimento è:
   Puglia Sviluppo S.p.A.
   Via delle Dalie – Zona Industriale
   70026 MODUGNO BA
   Responsabile del procedimento: Lorenzo Minnielli

PER INFORMAZIONI:

Puglia Sviluppo S.p.A.
Via delle Dalie – Zona Industriale
70026 MODUGNO BA
Tel. 080/54098811
web www.sistema.puglia.it/nidi link "richiedi info sul bando"
Siti internet: www.nidi.regione.puglia.it; www.sistema.puglia.it.

Allegato 1 - Attività ammissibili

SETTORE	CODICE	DESCRIZIONE	eventuali limitazioni
C	10.13.00	Produzione di prodotti a base di carne (inclusa la carne di volatili)	solo produzioni non escluse da allegato 1 del trattato UE
C	10.20.00	Lavorazione e conservazione di pesce, crostacei e molluschi mediante surgelamento, s	solo produzioni non escluse da allegato 1 del trattato UE
C	10.31.00	Lavorazione e conservazione delle patate	solo produzioni non escluse da allegato 1 del trattato UE
C	10.32.00	Produzione di succhi di frutta e di ortaggi	solo produzioni non escluse da allegato 1 del trattato UE
C	10.39.00	Lavorazione e conservazione di frutta e di ortaggi (esclusi i succhi di frutta e di ortaggi)	solo produzioni non escluse da allegato 1 del trattato UE
C	10.51.20	Produzione dei derivati del latte	
C	10.52.00	Produzione di gelati senza vendita diretta al pubblico	
C	10.61.40	Altre lavorazioni di semi e granaglie	
C	10.71.10	Produzione di prodotti di panetteria freschi	
C	10.71.20	Produzione di pasticceria fresca	
C	10.72.00	Produzione di fette biscottate, biscotti; prodotti di pasticceria conservati	
C	10.73.00	Produzione di paste alimentari, di cuscus e di prodotti farinacei simili	
C	10.82.00	Produzione di cacao in polvere, cioccolato, caramelle e confetterie	solo produzioni non escluse da allegato 1 del trattato UE
C	10.83.01	Lavorazione del caffè	
C	10.83.02	Lavorazione del tè e di altri preparati per infusi	
C	10.84.00	Produzione di condimenti e spezie	solo produzioni non escluse da allegato 1 del trattato UE
C	10.85.01	Produzione di piatti pronti a base di carne e pollame	
C	10.85.02	Produzione di piatti pronti a base di pesce, inclusi fish and chips	
C	10.85.03	Produzione di piatti pronti a base di ortaggi	
C	10.85.04	Produzione di pizza confezionata	
C	10.85.05	Produzione di piatti pronti a base di pasta	
C	10.85.09	Produzione di pasti e piatti pronti di altri prodotti alimentari	
C	10.86.00	Produzione di preparati omogeneizzati e di alimenti dietetici	
C	10.89.09	Produzione di altri prodotti alimentari nca	solo produzioni non escluse da allegato 1 del trattato UE
C	10.91.00	Produzione di mangimi per l'alimentazione degli animali da allevamento	
C	10.92.00	Produzione di prodotti per l'alimentazione degli animali da compagnia	
C	11.01.00	Distillazione, rettifica e miscelatura degli alcolici	solo produzioni non escluse da allegato 1 del trattato UE
C	11.02.20	Produzione di vino spumante e altri vini speciali	
C	11.05.00	Produzione di birra	
C	11.07.00	Industria delle bibite analcoliche, delle acque minerali e di altre acque in bottiglia	
C	13.10.00	Preparazione e filatura di fibre tessili	
C	13.20.00	Tessitura	
C	13.30.00	Finissaggio dei tessili, degli articoli di vestiario e attività similari	
C	13.91.00	Fabbricazione di tessuti a maglia	
C	13.92.10	Confezionamento di biancheria da letto, da tavola e per l'arredamento	
C	13.92.20	Fabbricazione di articoli in materie tessili nca	
C	13.93.00	Fabbricazione di tappeti e moquette	
C	13.94.00	Fabbricazione di spago, corde, funi e reti	
C	13.95.00	Fabbricazione di tessuti non tessuti e di articoli in tali materie (esclusi gli articoli di abbi	
C	13.96.10	Fabbricazione di nastri, etichette e passamanerie di fibre tessili	
C	13.96.20	Fabbricazione di altri articoli tessili tecnici ed industriali	
C	13.99.10	Fabbricazione di ricami	
C	13.99.20	Fabbricazione di tulle, pizzi e merletti	
C	13.99.90	Fabbricazione di feltro e articoli tessili diversi	
C	14.11.00	Confezione di abbigliamento in pelle e similpelle	
C	14.12.00	Confezione di camici, divise ed altri indumenti da lavoro	
C	14.13.10	Confezione in serie di abbigliamento esterno	
C	14.13.20	Sartoria e confezione su misura di abbigliamento esterno	
C	14.14.00	Confezione di camicie, T-shirt, corsetteria e altra biancheria intima	
C	14.19.10	Confezioni varie e accessori per l'abbigliamento	
C	14.19.21	Fabbricazione di calzature realizzate in materiale tessile senza suole applicate	
C	14.19.29	Confezioni di abbigliamento sportivo o di altri indumenti particolari	
C	14.20.00	Confezione di articoli in pelliccia	
C	14.31.00	Fabbricazione di articoli di calzetteria in maglia	
C	14.39.00	Fabbricazione di pullover, cardigan ed altri articoli simili a maglia	
C	15.11.00	Preparazione e concia del cuoio e pelle; preparazione e tintura di pellicce	
C	15.12.01	Fabbricazione di frustini e scudisci per equitazione	
C	15.12.09	Fabbricazione di altri articoli da viaggio, borse e simili, pelletteria e selleria	
C	15.20.10	Fabbricazione di calzature	
C	15.20.20	Fabbricazione di parti in cuoio per calzature	
C	16.10.00	Taglio e piallatura del legno	
C	16.21.00	Fabbricazione di fogli da impiallacciatura e di pannelli a base di legno	
C	16.22.00	Fabbricazione di pavimenti in parquet assemblato	
C	16.23.10	Fabbricazione di porte e finestre in legno (escluse porte blindate)	
C	16.23.20	Fabbricazione di altri elementi in legno e di falegnameria per l'edilizia	
C	16.24.00	Fabbricazione di imballaggi in legno	
C	16.29.11	Fabbricazione di parti in legno per calzature	
C	16.29.12	Fabbricazione di manici di ombrelli, bastoni e simili	
C	16.29.19	Fabbricazione di altri prodotti vari in legno (esclusi i mobili)	
C	16.29.30	Fabbricazione di articoli in paglia e materiali da intreccio	
C	16.29.40	Laboratori di corniciai	
C	17.11.00	Fabbricazione di pasta-carta	
C	17.12.00	Fabbricazione di carta e cartone	
C	17.21.00	Fabbricazione di carta e cartone ondulato e di imballaggi di carta e cartone (esclusi que	
C	17.22.00	Fabbricazione di prodotti igienico-sanitari e per uso domestico in carta e ovatta di cellu	
C	17.23.01	Fabbricazione di prodotti cartotecnici scolastici e commerciali quando l'attività di stamp	
C	17.23.09	Fabbricazione di altri prodotti cartotecnici	
C	17.24.00	Fabbricazione di carta da parati	
C	17.29.00	Fabbricazione di altri articoli di carta e cartone	
C	18.11.00	Stampa di giornali	
C	18.12.00	Altra stampa	
C	18.13.00	Lavorazioni preliminari alla stampa e ai media	
C	18.14.00	Legatoria e servizi connessi	
C	18.20.00	Riproduzione di supporti registrati	
C	20.11.00	Fabbricazione di gas industriali	
C	20.12.00	Fabbricazione di coloranti e pigmenti	
C	20.13.01	Fabbricazione di uranio e torio arricchito	
C	20.13.09	Fabbricazione di altri prodotti chimici di base inorganici	
C	20.14.01	Fabbricazione di alcol etilico da materiali fermentati	
C	20.14.09	Fabbricazione di altri prodotti chimici di base organici nca	
C	20.15.00	Fabbricazione di fertilizzanti e composti azotati (esclusa la fabbricazione di compost)	
C	20.16.00	Fabbricazione di materie plastiche in forme primarie	

Allegato 1 - Attività ammissibili

C	20.17.00	Fabbricazione di gomma sintetica in forme primarie	
C	20.20.00	Fabbricazione di agrofarmaci e di altri prodotti chimici per l'agricoltura (esclusi i concim	
C	20.30.00	Fabbricazione di pitture, vernici e smalti, inchiostri da stampa e adesivi sintetici (mastic	
C	20.41.10	Fabbricazione di saponi, detergenti e di agenti organici tensioattivi (esclusi i prodotti pe	
C	20.41.20	Fabbricazione di specialità chimiche per uso domestico e per manutenzione	
C	20.42.00	Fabbricazione di prodotti per toletta: profumi, cosmetici, saponi e simili	
C	20.51.01	Fabbricazione di fiammiferi	
C	20.51.02	Fabbricazione di articoli esplosivi	
C	20.52.00	Fabbricazione di colle	
C	20.53.00	Fabbricazione di oli essenziali	
C	20.59.10	Fabbricazione di prodotti chimici per uso fotografico	
C	20.59.20	Fabbricazione di prodotti chimici organici ottenuti da prodotti di base derivati da proces	
C	20.59.30	Trattamento chimico degli acidi grassi	
C	20.59.40	Fabbricazione di prodotti chimici vari per uso industriale (inclusi i preparati antidetonan	
C	20.59.50	Fabbricazione di prodotti chimici impiegati per ufficio e per il consumo non industriale	
C	20.59.60	Fabbricazione di prodotti ausiliari per le industrie tessili e del cuoio	
C	20.59.70	Fabbricazione di prodotti elettrochimici (esclusa produzione di cloro, soda e potassa) e	
C	20.59.90	Fabbricazione di altri prodotti chimici nca	
C	21.10.00	Fabbricazione di prodotti farmaceutici di base	
C	21.20.01	Fabbricazione di sostanze diagnostiche radioattive in vivo	
C	21.20.09	Fabbricazione di medicinali ed altri preparati farmaceutici	
C	22.11.10	Fabbricazione di pneumatici e di camere d'aria	
C	22.11.20	Rigenerazione e ricostruzione di pneumatici	
C	22.19.01	Fabbricazione di suole di gomma e altre parti in gomma per calzature	
C	22.19.09	Fabbricazione di altri prodotti in gomma nca	
C	22.21.00	Fabbricazione di lastre, fogli, tubi e profilati in materie plastiche	
C	22.22.00	Fabbricazione di imballaggi in materie plastiche	
C	22.23.01	Fabbricazione di rivestimenti elastici per pavimenti (vinile, linoleum eccetera)	
C	22.23.02	Fabbricazione di porte, finestre, intelaiature eccetera in plastica per l'edilizia	
C	22.23.09	Fabbricazione di altri articoli in plastica per l'edilizia	
C	22.29.01	Fabbricazione di parti in plastica per calzature	
C	22.29.02	Fabbricazione di oggetti per l'ufficio e la scuola in plastica	
C	22.29.09	Fabbricazione di altri articoli in materie plastiche nca	
C	23.11.00	Fabbricazione di vetro piano	
C	23.12.00	Lavorazione e trasformazione del vetro piano	
C	23.13.00	Fabbricazione di vetro cavo	
C	23.19.10	Fabbricazione di vetrerie per laboratori, per uso igienico, per farmacia	
C	23.19.20	Lavorazione di vetro a mano e a soffio artistico	
C	23.19.90	Fabbricazione di altri prodotti in vetro (inclusa la vetreria tecnica)	
C	23.20.00	Fabbricazione di prodotti refrattari	
C	23.31.00	Fabbricazione di piastrelle in ceramica per pavimenti e rivestimenti	
C	23.32.00	Fabbricazione di mattoni, tegole ed altri prodotti per l'edilizia in terracotta	
C	23.41.00	Fabbricazione di prodotti in ceramica per usi domestici e ornamentali	
C	23.42.00	Fabbricazione di articoli sanitari in ceramica	
C	23.43.00	Fabbricazione di isolatori e di pezzi isolanti in ceramica	
C	23.44.00	Fabbricazione di altri prodotti in ceramica per uso tecnico e industriale	
C	23.49.00	Fabbricazione di altri prodotti in ceramica	
C	23.51.00	Produzione di cemento	
C	23.52.10	Produzione di calce	
C	23.52.20	Produzione di gesso	
C	23.61.00	Fabbricazione di prodotti in calcestruzzo per l'edilizia	
C	23.62.00	Fabbricazione di prodotti in gesso per l'edilizia	
C	23.63.00	Produzione di calcestruzzo pronto per l'uso	
C	23.64.00	Produzione di malta	
C	23.65.00	Fabbricazione di prodotti in fibrocemento	
C	23.69.00	Fabbricazione di altri prodotti in calcestruzzo, gesso e cemento	
C	23.70.10	Segagione e lavorazione delle pietre e del marmo	
C	23.70.20	Lavorazione artistica del marmo e di altre pietre affini, lavori in mosaico	
C	23.70.30	Frantumazione di pietre e minerali vari non in connessione con l'estrazione	
C	23.91.00	Produzione di prodotti abrasivi	
C	23.99.00	Fabbricazione di altri prodotti in minerali non metalliferi nca	
C	25.11.00	Fabbricazione di strutture metalliche e parti assemblate di strutture	
C	25.12.10	Fabbricazione di porte, finestre e loro telai, imposte e cancelli metallici	
C	25.12.20	Fabbricazione di strutture metalliche per tende da sole, tende alla veneziana e simili	
C	25.21.00	Fabbricazione di radiatori e contenitori in metallo per caldaie per il riscaldamento centra	
C	25.29.00	Fabbricazione di cisterne, serbatoi e contenitori in metallo per impieghi di stoccaggio o	
C	25.30.00	Fabbricazione di generatori di vapore (esclusi i contenitori in metallo per caldaie per il r	
C	25.40.00	Fabbricazione di armi e munizioni	
C	25.50.00	Fucinatura, imbutitura, stampaggio e profilatura dei metalli; metallurgia delle polveri	
C	25.61.00	Trattamento e rivestimento dei metalli	
C	25.62.00	Lavori di meccanica generale	
C	25.71.00	Fabbricazione di articoli di coltelleria, posateria ed armi bianche	
C	25.72.00	Fabbricazione di serrature e cerniere e ferramenta simili	
C	25.73.11	Fabbricazione di utensileria ad azionamento manuale	
C	25.73.12	Fabbricazione di parti intercambiabili per macchine utensili	
C	25.73.20	Fabbricazione di stampi, portastampi, sagome, forme per macchine	
C	25.91.00	Fabbricazione di bidoni in acciaio e contenitori analoghi per il trasporto e l'imballaggio	
C	25.92.00	Fabbricazione di imballaggi leggeri in metallo	
C	25.93.10	Fabbricazione di prodotti fabbricati con fili metallici	
C	25.93.20	Fabbricazione di molle	
C	25.93.30	Fabbricazione di catene fucinate senza saldatura e stampate	
C	25.94.00	Fabbricazione di articoli di bulloneria	
C	25.99.11	Fabbricazione di caraffe e bottiglie isolate in metallo	
C	25.99.19	Fabbricazione di stoviglie, pentolame, vasellame, attrezzi da cucina e altri accessori ca	
C	25.99.20	Fabbricazione di casseforti, forzieri e porte metalliche blindate	
C	25.99.30	Fabbricazione di oggetti in ferro, in rame ed altri metalli	
C	25.99.91	Fabbricazione di magneti metallici permanenti	
C	25.99.99	Fabbricazione di altri articoli metallici e minuteria metallica nca	
C	26.11.01	Fabbricazione di diodi, transistor e relativi congegni elettronici	
C	26.11.09	Fabbricazione di altri componenti elettronici	
C	26.12.00	Fabbricazione di schede elettroniche assemblate	
C	26.20.00	Fabbricazione di computer e unità periferiche	
C	26.30.10	Fabbricazione di apparecchi trasmittenti radiotelevisivi (incluse le telecamere)	
C	26.30.21	Fabbricazione di sistemi antifurto e antincendio	

Allegato 1 - Attività ammissibili

C	26.30.29	Fabbricazione di altri apparecchi elettrici ed elettronici per telecomunicazioni	
C	26.40.01	Fabbricazione di apparecchi per la riproduzione e registrazione del suono e delle imma	
C	26.40.02	Fabbricazione di console per videogiochi (esclusi i giochi elettronici)	
C	26.51.10	Fabbricazione di strumenti per navigazione, idrologia, geofisica e meteorologia	
C	26.51.21	Fabbricazione di rilevatori di fiamma e combustione, di mine, di movimento, generatori	
C	26.51.29	Fabbricazione di altri apparecchi di misura e regolazione, strumenti da disegno, di cont	
C	26.52.00	Fabbricazione di orologi	
C	26.60.01	Fabbricazione di apparecchiature di irradiazione per alimenti e latte	
C	26.60.02	Fabbricazione di apparecchi elettromedicali (incluse parti staccate e accessori)	
C	26.60.09	Fabbricazione di altri strumenti per irradiazione ed altre apparecchiature elettroterapeut	
C	26.70.11	Fabbricazione di elementi ottici e strumenti ottici di precisione	
C	26.70.12	Fabbricazione di attrezzature ottiche di misurazione e controllo	
C	26.70.20	Fabbricazione di apparecchiature fotografiche e cinematografiche	
C	26.80.00	Fabbricazione di supporti magnetici ed ottici	
C	27.11.00	Fabbricazione di motori, generatori e trasformatori elettrici	
C	27.12.00	Fabbricazione di apparecchiature per le reti di distribuzione e il controllo dell'elettricità	
C	27.20.00	Fabbricazione di batterie di pile ed accumulatori elettrici	
C	27.31.01	Fabbricazione di cavi a fibra ottica per la trasmissione di dati o di immagini	
C	27.31.02	Fabbricazione di fibre ottiche	
C	27.32.00	Fabbricazione di altri fili e cavi elettrici ed elettronici	
C	27.33.01	Fabbricazione di apparecchiature in plastica non conduttiva	
C	27.33.09	Fabbricazione di altre attrezzature per cablaggio	
C	27.40.01	Fabbricazione di apparecchiature di illuminazione e segnalazione per mezzi di trasporto	
C	27.40.09	Fabbricazione di altre apparecchiature per illuminazione	
C	27.51.00	Fabbricazione di elettrodomestici	
C	27.52.00	Fabbricazione di apparecchi per uso domestico non elettrici	
C	27.90.01	Fabbricazione di apparecchiature elettriche per saldature e brasature	
C	27.90.02	Fabbricazione di insegne elettriche e apparecchiature elettriche di segnalazione	
C	27.90.03	Fabbricazione di capacitori elettrici, resistenze, condensatori e simili, acceleratori	
C	27.90.09	Fabbricazione di altre apparecchiature elettriche nca	
C	28.11.11	Fabbricazione di motori a combustione interna (esclusi i motori destinati ai mezzi di tra	
C	28.11.12	Fabbricazione di pistoni, fasce elastiche, carburatori e parti simili di motori a combustio	
C	28.11.20	Fabbricazione di turbine e turboalternatori (incluse parti e accessori)	
C	28.12.00	Fabbricazione di apparecchiature fluidodinamiche	
C	28.13.00	Fabbricazione di altre pompe e compressori	
C	28.14.00	Fabbricazione di altri rubinetti e valvole	
C	28.15.10	Fabbricazione di organi di trasmissione (esclusi quelli idraulici e quelli per autoveicoli, a	
C	28.15.20	Fabbricazione di cuscinetti a sfere	
C	28.21.10	Fabbricazione di forni, fornaci e bruciatori	
C	28.21.21	Fabbricazione di caldaie per riscaldamento	
C	28.21.29	Fabbricazione di altri sistemi per riscaldamento	
C	28.22.01	Fabbricazione di ascensori, montacarichi e scale mobili	
C	28.22.02	Fabbricazione di gru, argani, verricelli a mano e a motore, carrelli trasbordatori, carrelli	
C	28.22.03	Fabbricazione di carriole	
C	28.22.09	Fabbricazione di altre macchine e apparecchi di sollevamento e movimentazione	
C	28.23.01	Fabbricazione di cartucce toner	
C	28.23.09	Fabbricazione di macchine ed altre attrezzature per ufficio (esclusi computer e periferic	
C	28.24.00	Fabbricazione di utensili portatili a motore	
C	28.25.00	Fabbricazione di attrezzature di uso non domestico per la refrigerazione e la ventilazion	
C	28.29.10	Fabbricazione di bilance e di macchine automatiche per la vendita e la distribuzione (in	
C	28.29.20	Fabbricazione di macchine e apparecchi per le industrie chimiche, petrolchimiche e pet	
C	28.29.30	Fabbricazione di macchine automatiche per la dosatura, la confezione e per l'imballagg	
C	28.29.91	Fabbricazione di apparecchi per depurare e filtrare liquidi e gas per uso non domestico	
C	28.29.92	Fabbricazione di macchine per la pulizia (incluse le lavastoviglie) per uso non domestic	
C	28.29.93	Fabbricazione di livelle, metri doppi a nastro e utensili simili, strumenti di precisione pe	
C	28.29.99	Fabbricazione di altro materiale meccanico e di altre macchine di impiego generale nca	
C	28.30.10	Fabbricazione di trattori agricoli	
C	28.30.90	Fabbricazione di altre macchine per l'agricoltura, la silvicoltura e la zootecnia	
C	28.41.00	Fabbricazione di macchine utensili per la formatura dei metalli (incluse parti e accessor	
C	28.49.01	Fabbricazione di macchine per la galvanostegia	
C	28.49.09	Fabbricazione di altre macchine utensili (incluse parti e accessori) nca	
C	28.91.00	Fabbricazione di macchine per la metallurgia (incluse parti e accessori)	
C	28.92.01	Fabbricazione di macchine per il trasporto a cassone ribaltabile per impiego specifico in	
C	28.92.09	Fabbricazione di altre macchine da miniera, cava e cantiere (incluse parti e accessori)	
C	28.93.00	Fabbricazione di macchine per l'industria alimentare, delle bevande e del tabacco (inclu	
C	28.94.10	Fabbricazione di macchine tessili, di macchine e di impianti per il trattamento ausiliario	
C	28.94.20	Fabbricazione di macchine e apparecchi per l'industria delle pelli, del cuoio e delle calza	
C	28.94.30	Fabbricazione di apparecchiature e di macchine per lavanderie e stirerie (incluse parti e	
C	28.95.00	Fabbricazione di macchine per l'industria della carta e del cartone (incluse parti e acces	
C	28.96.00	Fabbricazione di macchine per l'industria delle materie plastiche e della gomma (incluse	
C	28.99.10	Fabbricazione di macchine per la stampa e la legatoria (incluse parti e accessori)	
C	28.99.20	Fabbricazione di robot industriali per usi molteplici (incluse parti e accessori)	
C	28.99.30	Fabbricazione di apparecchi per istituti di bellezza e centri di benessere	
C	28.99.91	Fabbricazione di apparecchiature per il lancio di aeromobili, catapulte per portaerei e ar	
C	28.99.92	Fabbricazione di giostre, altalene ed altre attrezzature per parchi di divertimento	
C	28.99.93	Fabbricazione di apparecchiature per l'allineamento e il bilanciamento delle ruote; altre	
C	28.99.99	Fabbricazione di altre macchine ed attrezzature per impieghi speciali nca (incluse parti	
C	29.10.00	Fabbricazione di autoveicoli	
C	29.20.00	Fabbricazione di carrozzerie per autoveicoli, rimorchi e semirimorchi	
C	29.31.00	Fabbricazione di apparecchiature elettriche ed elettroniche per autoveicoli e loro motori	
C	29.32.01	Fabbricazione di sedili per autoveicoli	
C	29.32.09	Fabbricazione di altre parti ed accessori per autoveicoli e loro motori nca	
C	30.12.00	Costruzione di imbarcazioni da diporto e sportive	
C	30.20.01	Fabbricazione di sedili per tram, filovie e metropolitane	
C	30.20.02	Costruzione di altro materiale rotabile ferroviario, tranviario, filoviario, per metropolitane	
C	30.30.01	Fabbricazione di sedili per aeromobili	
C	30.30.02	Fabbricazione di missili balistici	
C	30.30.09	Fabbricazione di aeromobili, di veicoli spaziali e dei relativi dispositivi nca	
C	30.40.00	Fabbricazione di veicoli militari da combattimento	
C	30.91.11	Fabbricazione di motori per motocicli	
C	30.91.12	Fabbricazione di motocicli	
C	30.91.20	Fabbricazione di accessori e pezzi staccati per motocicli e ciclomotori	
C	30.92.10	Fabbricazione e montaggio di biciclette	
C	30.92.20	Fabbricazione di parti ed accessori per biciclette	

Allegato 1 - Attività ammissibili

C	30.92.30	Fabbricazione di veicoli per invalidi (incluse parti e accessori)	
C	30.92.40	Fabbricazione di carrozzine e passeggini per neonati	
C	30.99.00	Fabbricazione di veicoli a trazione manuale o animale	
C	31.01.10	Fabbricazione di sedie e poltrone per ufficio e negozi	
C	31.01.21	Fabbricazione di altri mobili metallici per ufficio e negozi	
C	31.01.22	Fabbricazione di altri mobili non metallici per ufficio e negozi	
C	31.02.00	Fabbricazione di mobili per cucina	
C	31.03.00	Fabbricazione di materassi	
C	31.09.10	Fabbricazione di mobili per arredo domestico	
C	31.09.20	Fabbricazione di sedie e sedili (esclusi quelli per aeromobili, autoveicoli, navi, treni, uffi	
C	31.09.30	Fabbricazione di poltrone e divani	
C	31.09.40	Fabbricazione di parti e accessori di mobili	
C	31.09.50	Finitura di mobili	
C	31.09.90	Fabbricazione di altri mobili (inclusi quelli per arredo esterno)	
C	32.11.00	Coniazione di monete	
C	32.12.10	Fabbricazione di oggetti di gioielleria ed oreficeria in metalli preziosi o rivestiti di metalli	
C	32.12.20	Lavorazione di pietre preziose e semipreziose per gioielleria e per uso industriale	
C	32.13.01	Fabbricazione di cinturini metallici per orologi (esclusi quelli in metalli preziosi)	
C	32.13.09	Fabbricazione di bigiotteria e articoli simili nca	
C	32.20.00	Fabbricazione di strumenti musicali (incluse parti e accessori)	
C	32.30.00	Fabbricazione di articoli sportivi	
C	32.40.10	Fabbricazione di giochi (inclusi i giochi elettronici)	
C	32.40.20	Fabbricazione di giocattoli (inclusi i tricicli e gli strumenti musicali giocattolo)	
C	32.50.11	Fabbricazione di materiale medico-chirurgico e veterinario	
C	32.50.12	Fabbricazione di apparecchi e strumenti per odontoiatria e di apparecchi medicali (inclu	
C	32.50.13	Fabbricazione di mobili per uso medico, chirurgico, odontoiatrico e veterinario	
C	32.50.14	Fabbricazione di centrifughe per laboratori	
C	32.50.20	Fabbricazione di protesi dentarie (inclusa riparazione)	
C	32.50.30	Fabbricazione di protesi ortopediche, altre protesi ed ausili (inclusa riparazione)	
C	32.50.40	Fabbricazione di lenti oftalmiche	
C	32.50.50	Fabbricazione di armature per occhiali di qualsiasi tipo; montatura in serie di occhiali co	
C	32.91.00	Fabbricazione di scope e spazzole	
C	32.99.11	Fabbricazione di articoli di vestiario ignifughi e protettivi di sicurezza	
C	32.99.12	Fabbricazione di articoli in plastica per la sicurezza personale	
C	32.99.13	Fabbricazione di articoli in metallo per la sicurezza personale	
C	32.99.14	Fabbricazione di maschere antigas	
C	32.99.19	Fabbricazione di altre attrezzature ed altri articoli protettivi di sicurezza	
C	32.99.20	Fabbricazione di ombrelli, bottoni, chiusure lampo, parrucche e affini	
C	32.99.30	Fabbricazione di oggetti di cancelleria	
C	32.99.40	Fabbricazione di casse funebri	
C	32.99.90	Fabbricazione di altri articoli nca	
C	33.11.01	Riparazione e manutenzione di stampi, portastampi, sagome, forme per macchine	
C	33.11.02	Riparazione e manutenzione di utensileria ad azionamento manuale	
C	33.11.03	Riparazione e manutenzione di armi, sistemi d'arma e munizioni	
C	33.11.04	Riparazione e manutenzione di casseforti, forzieri, porte metalliche blindate	
C	33.11.05	Riparazione e manutenzione di armi bianche	
C	33.11.06	Riparazione e manutenzione di container	
C	33.11.07	Riparazione e manutenzione di carrelli per la spesa	
C	33.11.09	Riparazione e manutenzione di altri prodotti in metallo	
C	33.12.10	Riparazione e manutenzione di macchine di impiego generale	
C	33.12.20	Riparazione e manutenzione di forni, fornaci e bruciatori	
C	33.12.30	Riparazione e manutenzione di macchine e apparecchi di sollevamento e movimentazio	
C	33.12.40	Riparazione e manutenzione di attrezzature di uso non domestico per la refrigerazione	
C	33.12.51	Riparazione e manutenzione di macchine ed attrezzature per ufficio (esclusi computer,	
C	33.12.52	Riparazione e manutenzione di bilance e macchine automatiche per la vendita e la dist	
C	33.12.53	Riparazione e manutenzione di macchine per le industrie chimiche, petrolchimiche e pe	
C	33.12.54	Riparazione e manutenzione di macchine per la dosatura, la confezione e l'imballaggio	
C	33.12.55	Riparazione e manutenzione di estintori (inclusa la ricarica)	
C	33.12.59	Riparazione e manutenzione di altre macchine di impiego generale nca	
C	33.12.60	Riparazione e manutenzione di trattori agricoli	
C	33.12.70	Riparazione e manutenzione di altre macchine per l'agricoltura, la silvicoltura e la zoote	
C	33.12.91	Riparazione e manutenzione di parti intercambiabili per macchine utensili	
C	33.12.92	Riparazione e manutenzione di giostre, altalene, padiglioni da tiro al bersaglio ed altre a	
C	33.12.99	Riparazione e manutenzione di altre macchine per impieghi speciali nca (incluse le mac	
C	33.13.01	Riparazione e manutenzione di apparecchiature ottiche, fotografiche e cinematografich	
C	33.13.02	Riparazione e manutenzione di apparecchiature elettriche	
C	33.13.03	Riparazione e manutenzione di apparecchi elettromedicali, di materiale medico-chirurgi	
C	33.13.04	Riparazione e manutenzione di apparati di distillazione per laboratori, di centrifughe per	
C	33.13.09	Riparazione e manutenzione di altre apparecchiature elettroniche (escluse quelle per le	
C	33.14.01	Riparazione e manutenzione di attrezzature elettriche professionali	
C	33.14.09	Riparazione e manutenzione di altre apparecchiature elettriche (esclusi gli elettrodomes	
C	33.15.00	Riparazione e manutenzione di navi commerciali e imbarcazioni da diporto (esclusi i lor	
C	33.16.00	Riparazione e manutenzione di aeromobili e di veicoli spaziali	
C	33.17.00	Riparazione e manutenzione di materiale rotabile ferroviario, tranviario, filoviario e per t	
C	33.19.01	Riparazioni di pallets e contenitori in legno per trasporto	
C	33.19.02	Riparazione di prodotti in gomma	
C	33.19.03	Riparazione di articoli in vetro	
C	33.19.04	Riparazioni di altri prodotti in legno nca	
C	33.19.09	Riparazione di altre apparecchiature nca	
C	33.20.01	Installazione di motori, generatori e trasformatori elettrici; di apparecchiature per la dist	
C	33.20.02	Installazione di apparecchi elettrici ed elettronici per telecomunicazioni, di apparecchi tr	
C	33.20.03	Installazione di strumenti ed apparecchi di misurazione, controllo, prova, navigazione e	
C	33.20.04	Installazione di cisterne, serbatoi e contenitori in metallo	
C	33.20.05	Installazione di generatori di vapore (escluse le caldaie per il riscaldamento centrale ad	
C	33.20.06	Installazione di macchine per ufficio, di mainframe e computer simili	
C	33.20.07	Installazione di apparecchi medicali, di apparecchi e strumenti per odontoiatria	
C	33.20.08	Installazione di apparecchi elettromedicali	
C	33.20.09	Installazione di altre macchine ed apparecchiature industriali	
D	35.30.00	Fornitura di vapore e aria condizionata	solo produzione di ghiaccio
F	41.20.00	Costruzione di edifici residenziali e non residenziali	
F	42.11.00	Costruzione di strade, autostrade e piste aeroportuali	
F	42.12.00	Costruzione di linee ferroviarie e metropolitane	
F	42.13.00	Costruzione di ponti e gallerie	
F	42.21.00	Costruzione di opere di pubblica utilità per il trasporto di fluidi.	

Allegato 1 - Attività ammissibili

F	42.22.00	Costruzione di opere di pubblica utilità per l'energia elettrica e le telecomunicazioni	
F	42.91.00	Costruzione di opere idrauliche	
F	42.99.01	Lottizzazione dei terreni connessa con l'urbanizzazione	
F	42.99.09	Altre attività di costruzione di altre opere di ingegneria civile nca	
F	43.11.00	Demolizione	
F	43.12.00	Preparazione del cantiere edile e sistemazione del terreno	
F	43.13.00	Trivellazioni e perforazioni	
F	43.21.01	Installazione di impianti elettrici in edifici o in altre opere di costruzione (inclusa manute	
F	43.21.02	Installazione di impianti elettronici (inclusa manutenzione e riparazione)	
F	43.21.03	Installazione impianti di illuminazione stradale e dispositivi elettrici di segnalazione, illun	
F	43.22.01	Installazione di impianti idraulici, di riscaldamento e di condizionamento dell'aria (inclus	
F	43.22.02	Installazione di impianti per la distribuzione del gas (inclusa manutenzione e riparazione	
F	43.22.03	Installazione di impianti di spegnimento antincendio (inclusi quelli integrati e la manuter	
F	43.22.04	Installazione di impianti di depurazione per piscine (inclusa manutenzione e riparazione	
F	43.22.05	Installazione di impianti di irrigazione per giardini (inclusa manutenzione e riparazione)	
F	43.29.01	Installazione, riparazione e manutenzione di ascensori e scale mobili	
F	43.29.02	Lavori di isolamento termico, acustico o antivibrazioni	
F	43.29.09	Altri lavori di costruzione e installazione nca	
F	43.31.00	Intonacatura e stuccatura	
F	43.32.01	Posa in opera di casseforti, forzieri, porte blindate	
F	43.32.02	Posa in opera di infissi, arredi, controsoffitti, pareti mobili e simili	
F	43.33.00	Rivestimento di pavimenti e di muri	
F	43.34.00	Tinteggiatura e posa in opera di vetri	
F	43.39.01	Attività non specializzate di lavori edili (muratori)	
F	43.39.09	Altri lavori di completamento e di finitura degli edifici nca	
F	43.91.00	Realizzazione di coperture	
F	43.99.01	Pulizia a vapore, sabbiatura e attività simili per pareti esterne di edifici	
F	43.99.02	Noleggio di gru ed altre attrezzature con operatore per la costruzione o la demolizione	
F	43.99.09	Altre attività di lavori specializzati di costruzione nca	
G	45.20.10	Riparazioni meccaniche di autoveicoli	
G	45.20.20	Riparazione di carrozzerie di autoveicoli	
G	45.20.30	Riparazione di impianti elettrici e di alimentazione per autoveicoli	
G	45.20.40	Riparazione e sostituzione di pneumatici per autoveicoli	
G	45.20.91	Lavaggio auto	
G	45.20.99	Altre attività di manutenzione e di riparazione di autoveicoli	
G	45.40.30	Manutenzione e riparazione di motocicli e ciclomotori (inclusi i pneumatici)	
G	47.91.10	Commercio al dettaglio di qualsiasi tipo di prodotto effettuato via internet	
H	49.42.00	Servizi di trasloco	
H	52.10.10	Magazzini di custodia e deposito per conto terzi	
H	52.10.20	Magazzini frigoriferi per conto terzi	
H	52.21.50	Gestione di parcheggi e autorimesse	
H	52.21.60	Attività di traino e soccorso stradale	
H	52.21.90	Altre attività connesse ai trasporti terrestri nca	
H	52.22.09	Altre attività dei servizi connessi al trasporto marittimo e per vie d'acqua	
H	52.23.00	Attività dei servizi connessi al trasporto aereo	
H	52.24.10	Movimento merci relativo a trasporti aerei	
H	52.24.20	Movimento merci relativo a trasporti marittimi e fluviali	
H	52.24.30	Movimento merci relativo a trasporti ferroviari	
H	52.24.40	Movimento merci relativo ad altri trasporti terrestri	
H	52.29.10	Spedizionieri e agenzie di operazioni doganali	
H	52.29.21	Intermediari dei trasporti	
H	52.29.22	Servizi logistici relativi alla distribuzione delle merci	
H	53.10.00	Attività postali con obbligo di servizio universale	
H	53.20.00	Altre attività postali e di corriere senza obbligo di servizio universale	
I	55.20.51	Affittacamere per brevi soggiorni, case ed appartamenti per vacanze, bed and breakfas	solo bed and breakfast e affittacamere
I	56.10.11	Ristorazione con somministrazione	
I	56.10.20	Ristorazione senza somministrazione con preparazione di cibi da asporto	
I	56.10.30	Gelaterie e pasticcerie	
I	56.10.41	Gelaterie e pasticcerie ambulanti	
I	56.10.42	Ristorazione ambulante	
I	56.21.00	Catering per eventi, banqueting	
I	56.29.10	Mense	
I	56.29.20	Catering continuativo su base contrattuale	
I	56.30.00	Bar e altri esercizi simili senza cucina	
J	58.11.00	Edizione di libri	
J	58.12.01	Pubblicazione di elenchi	
J	58.12.02	Pubblicazione di mailing list	
J	58.13.00	Edizione di quotidiani	
J	58.14.00	Edizione di riviste e periodici	
J	58.19.00	Altre attività editoriali	
J	58.21.00	Edizione di giochi per computer	
J	58.29.00	Edizione di altri software a pacchetto (esclusi giochi per computer)	
J	59.11.00	Attività di produzione cinematografica, di video e di programmi televisivi	
J	59.12.00	Attività di post-produzione cinematografica, di video e di programmi televisivi	
J	59.13.00	Attività di distribuzione cinematografica, di video e di programmi televisivi	
J	59.14.00	Attività di proiezione cinematografica	
J	59.20.10	Edizione di registrazioni sonore	
J	59.20.20	Edizione di musica stampata	
J	59.20.30	Studi di registrazione sonora	
J	60.10.00	Trasmissioni radiofoniche	
J	60.20.00	Programmazione e trasmissioni televisive	
J	61.10.00	Telecomunicazioni fisse	
J	61.20.00	Telecomunicazioni mobili	
J	61.30.00	Telecomunicazioni satellitari	
J	61.90.10	Erogazione di servizi di accesso ad internet (ISP)	
J	61.90.20	Posto telefonico pubblico ed Internet Point	
J	61.90.91	Intermediazione in servizi di telecomunicazione e trasmissione dati	
J	61.90.99	Altre attività connesse alle telecomunicazioni nca	
J	62.01.00	Produzione di software non connesso all'edizione	
J	62.02.00	Consulenza nel settore delle tecnologie dell'informatica	
J	62.03.00	Gestione di strutture e apparecchiature informatiche hardware - housing (esclusa la rip	
J	62.09.01	Configurazione di personal computer	
J	62.09.09	Altre attività dei servizi connessi alle tecnologie dell'informatica nca	
J	63.11.11	Elaborazione elettronica di dati contabili (esclusi i Centri di assistenza fiscale - Caf)	

Allegato 1 - Attività ammissibili

J	63.11.19	Altre elaborazioni elettroniche di dati	
J	63.11.20	Gestione database (attività delle banche dati)	
J	63.11.30	Hosting e fornitura di servizi applicativi (ASP)	
J	63.12.00	Portali web	
J	63.91.00	Attività delle agenzie di stampa	
J	63.99.00	Altre attività dei servizi di informazione nca	
M	69.10.10	Attività degli studi legali	solo associazioni o società tra professionisti - art.3, comma 3
M	69.10.20	Attività degli studi notarili	solo associazioni o società tra professionisti - art.3, comma 3
M	69.20.11	Servizi forniti da dottori commercialisti	solo associazioni o società tra professionisti - art.3, comma 3
M	69.20.12	Servizi forniti da ragionieri e periti commerciali	solo associazioni o società tra professionisti - art.3, comma 3
M	69.20.13	Servizi forniti da revisori contabili, periti, consulenti ed altri soggetti che svolgono attivit	solo associazioni o società tra professionisti - art.3, comma 3
M	69.20.20	Attività delle società di revisione e certificazione di bilanci	solo associazioni o società tra professionisti - art.3, comma 3
M	69.20.30	Attività dei consulenti del lavoro	solo associazioni o società tra professionisti - art.3, comma 3
M	70.21.00	Pubbliche relazioni e comunicazione	solo associazioni o società tra professionisti - art.3, comma 3
M	70.22.01	Attività di consulenza per la gestione della logistica aziendale	solo associazioni o società tra professionisti - art.3, comma 3
M	70.22.09	Altre attività di consulenza imprenditoriale e altra consulenza amministrativo-gestionale	solo associazioni o società tra professionisti - art.3, comma 3
M	71.11.00	Attività degli studi di architettura	solo associazioni o società tra professionisti - art.3, comma 3
M	71.12.10	Attività degli studi di ingegneria	solo associazioni o società tra professionisti - art.3, comma 3
M	71.12.20	Servizi di progettazione di ingegneria integrata	solo associazioni o società tra professionisti - art.3, comma 3
M	71.12.30	Attività tecniche svolte da geometri	solo associazioni o società tra professionisti - art.3, comma 3
M	71.12.40	Attività di cartografia e aerofotogrammetria	solo associazioni o società tra professionisti - art.3, comma 3
M	71.12.50	Attività di studio geologico e di prospezione geognostica e mineraria	solo associazioni o società tra professionisti - art.3, comma 3
M	71.20.10	Collaudi e analisi tecniche di prodotti	solo associazioni o società tra professionisti - art.3, comma 3
M	71.20.21	Controllo di qualità e certificazione di prodotti, processi e sistemi	solo associazioni o società tra professionisti - art.3, comma 3
M	71.20.22	Attività per la tutela di beni di produzione controllata	solo associazioni o società tra professionisti - art.3, comma 3
M	72.11.00	Ricerca e sviluppo sperimentale nel campo delle biotecnologie	solo associazioni o società tra professionisti - art.3, comma 3
M	72.19.01	Ricerca e sviluppo sperimentale nel campo della geologia	solo associazioni o società tra professionisti - art.3, comma 3
M	72.19.09	Ricerca e sviluppo sperimentale nel campo delle altre scienze naturali e dell'ingegneria	solo associazioni o società tra professionisti - art.3, comma 3
M	72.20.00	Ricerca e sviluppo sperimentale nel campo delle scienze sociali e umanistiche	solo associazioni o società tra professionisti - art.3, comma 3
M	73.11.01	Ideazione di campagne pubblicitarie	
M	73.11.02	Conduzione di campagne di marketing e altri servizi pubblicitari	
M	73.12.00	Attività delle concessionarie e degli altri intermediari di servizi pubblicitari	
M	73.20.00	Ricerche di mercato e sondaggi di opinione	
M	74.10.10	Attività di design di moda e design industriale	
M	74.10.21	Attività dei disegnatori grafici di pagine web	
M	74.10.29	Altre attività dei disegnatori grafici	
M	74.10.30	Attività dei disegnatori tecnici	
M	74.10.90	Altre attività di design	
M	74.20.11	Attività di fotoreporter	
M	74.20.12	Attività di riprese aeree nel campo della fotografia	
M	74.20.19	Altre attività di riprese fotografiche	
M	74.20.20	Laboratori fotografici per lo sviluppo e la stampa	
M	74.30.00	Traduzione e interpretariato	
M	74.90.11	Consulenza agraria fornita da agronomi	solo associazioni o società tra professionisti - art.3, comma 3
M	74.90.12	Consulenza agraria fornita da agrotecnici e periti agrari	solo associazioni o società tra professionisti - art.3, comma 3
M	74.90.21	Consulenza sulla sicurezza ed igiene dei posti di lavoro	solo associazioni o società tra professionisti - art.3, comma 3
M	74.90.29	Altra attività di consulenza in materia di sicurezza	solo associazioni o società tra professionisti - art.3, comma 3
M	74.90.91	Attività tecniche svolte da periti industriali	solo associazioni o società tra professionisti - art.3, comma 3
M	74.90.92	Attività riguardanti le previsioni meteorologiche	solo associazioni o società tra professionisti - art.3, comma 3
M	74.90.93	Altre attività di consulenza tecnica nca	solo associazioni o società tra professionisti - art.3, comma 3
M	74.90.99	Altre attività professionali nca	solo associazioni o società tra professionisti - art.3, comma 3
M	75.00.00	Servizi veterinari	solo associazioni o società tra professionisti - art.3, comma 3
N	79.11.00	Attività delle agenzie di viaggio	
N	79.12.00	Attività dei tour operator	
N	79.90.11	Servizi di biglietteria per eventi teatrali, sportivi ed altri eventi ricreativi e d'intrattenimer	
N	79.90.19	Altri servizi di prenotazione e altre attività di assistenza turistica non svolte dalle agenzi	
N	79.90.20	Attività delle guide e degli accompagnatori turistici	
N	80.10.00	Servizi di vigilanza privata	
N	80.20.00	Servizi connessi ai sistemi di vigilanza	
N	80.30.00	Servizi di investigazione privata	
N	81.10.00	Servizi integrati di gestione agli edifici	
N	81.21.00	Pulizia generale (non specializzata) di edifici	
N	81.22.01	Attività di sterilizzazione di attrezzature medico sanitarie	
N	81.22.02	Altre attività di pulizia specializzata di edifici e di impianti e macchinari industriali	
N	81.29.10	Servizi di disinfestazione	
N	81.29.91	Pulizia e lavaggio di aree pubbliche, rimozione di neve e ghiaccio	
N	81.29.99	Altre attività di pulizia nca	
N	81.30.00	Cura e manutenzione del paesaggio (inclusi parchi, giardini e aiuole)	
N	82.11.01	Servizi integrati di supporto per le funzioni d'ufficio	
N	82.11.02	Gestione di uffici temporanei, uffici residence	
N	82.19.01	Spedizione di materiale propagandistico, compilazione e gestione di indirizzi	
N	82.19.09	Servizi di fotocopiatura, preparazione di documenti e altre attività di supporto specializz	
N	82.20.00	Attività dei call center	
N	82.30.00	Organizzazione di convegni e fiere	
N	82.91.10	Attività di agenzie di recupero crediti	
N	82.91.20	Agenzie di informazioni commerciali	
N	82.92.10	Imballaggio e confezionamento di generi alimentari	
N	82.92.20	Imballaggio e confezionamento di generi non alimentari	
N	82.99.10	Imprese di gestione esattoriale	
N	82.99.20	Agenzie di distribuzione di libri, giornali e riviste	
N	82.99.30	Servizi di gestione di pubblici mercati e pese pubbliche	
N	82.99.40	Richiesta certificati e disbrigo pratiche	
N	82.99.91	Servizi di stenotipia	
N	82.99.99	Altri servizi di sostegno alle imprese nca	
P	85.10.00	Istruzione di grado preparatorio: scuole dell'infanzia, scuole speciali collegate a quelle p	
P	85.20.00	Istruzione primaria: scuole elementari	
P	85.31.10	Istruzione secondaria di primo grado: scuole medie	
P	85.31.20	Istruzione secondaria di secondo grado di formazione generale: licei	
P	85.32.01	Scuole di vela e navigazione che rilasciano brevetti o patenti commerciali	
P	85.32.02	Scuole di volo che rilasciano brevetti o patenti commerciali	
P	85.32.03	Scuole di guida professionale per autisti, ad esempio di autocarri, di autobus e di pullm	
P	85.32.09	Altra istruzione secondaria di secondo grado di formazione tecnica, professionale e arti	
P	85.41.00	Istruzione e formazione tecnica superiore (IFTS)	
P	85.42.00	Istruzione universitaria e post-universitaria; accademie e conservatori	

Allegato 1 - Attività ammissibili

P	85.51.00	Corsi sportivi e ricreativi	
P	85.52.01	Corsi di danza	
P	85.52.09	Altra formazione culturale	
P	85.53.00	Autoscuole, scuole di pilotaggio e nautiche	
P	85.59.10	Università popolare	
P	85.59.20	Corsi di formazione e corsi di aggiornamento professionale	
P	85.59.30	Scuole e corsi di lingua	
P	85.59.90	Altri servizi di istruzione nca	
P	85.60.01	Consulenza scolastica e servizi di orientamento scolastico	
P	85.60.09	Altre attività di supporto all'istruzione	
Q	86.10.10	Ospedali e case di cura generici	solo associazioni o società tra professionisti - art.3, comma 3
Q	86.10.20	Ospedali e case di cura specialistici	solo associazioni o società tra professionisti - art.3, comma 3
Q	86.10.30	Istituti, cliniche e policlinici universitari	solo associazioni o società tra professionisti - art.3, comma 3
Q	86.10.40	Ospedali e case di cura per lunga degenza	solo associazioni o società tra professionisti - art.3, comma 3
Q	86.21.00	Servizi degli studi medici di medicina generale	solo associazioni o società tra professionisti - art.3, comma 3
Q	86.22.01	Prestazioni sanitarie svolte da chirurghi	solo associazioni o società tra professionisti - art.3, comma 3
Q	86.22.02	Ambulatori e poliambulatori del Servizio Sanitario Nazionale	solo associazioni o società tra professionisti - art.3, comma 3
Q	86.22.03	Attività dei centri di radioterapia	solo associazioni o società tra professionisti - art.3, comma 3
Q	86.22.04	Attività dei centri di dialisi	solo associazioni o società tra professionisti - art.3, comma 3
Q	86.22.05	Studi di omeopatia e di agopuntura	solo associazioni o società tra professionisti - art.3, comma 3
Q	86.22.06	Centri di medicina estetica	solo associazioni o società tra professionisti - art.3, comma 3
Q	86.22.09	Altri studi medici specialistici e poliambulatori	solo associazioni o società tra professionisti - art.3, comma 3
Q	86.23.00	Attività degli studi odontoiatrici	solo associazioni o società tra professionisti - art.3, comma 3
Q	86.90.11	Laboratori radiografici	solo associazioni o società tra professionisti - art.3, comma 3
Q	86.90.12	Laboratori di analisi cliniche	solo associazioni o società tra professionisti - art.3, comma 3
Q	86.90.13	Laboratori di igiene e profilassi	solo associazioni o società tra professionisti - art.3, comma 3
Q	86.90.21	Fisioterapia	solo associazioni o società tra professionisti - art.3, comma 3
Q	86.90.29	Altre attività paramediche indipendenti nca	solo associazioni o società tra professionisti - art.3, comma 3
Q	86.90.30	Attività svolta da psicologi	solo associazioni o società tra professionisti - art.3, comma 3
Q	86.90.41	Attività degli ambulatori tricologici	solo associazioni o società tra professionisti - art.3, comma 3
Q	86.90.42	Servizi di ambulanza, delle banche del sangue e altri servizi sanitari nca	solo associazioni o società tra professionisti - art.3, comma 3
Q	88.10.00	Assistenza sociale non residenziale per anziani e disabili	
Q	88.91.00	Servizi di asili nido; assistenza diurna per minori disabili	
Q	88.99.00	Altre attività di assistenza sociale non residenziale nca	
R	90.01.01	Attività nel campo della recitazione	
R	90.01.09	Altre rappresentazioni artistiche	
R	90.02.01	Noleggio con operatore di strutture ed attrezzature per manifestazioni e spettacoli	
R	90.02.02	Attività nel campo della regia	
R	90.02.09	Altre attività di supporto alle rappresentazioni artistiche	
R	90.03.01	Attività dei giornalisti indipendenti	
R	90.03.02	Attività di conservazione e restauro di opere d'arte	
R	90.03.09	Altre creazioni artistiche e letterarie	
R	90.04.00	Gestione di teatri, sale da concerto e altre strutture artistiche	
R	91.01.00	Attività di biblioteche ed archivi	
R	91.02.00	Attività di musei	
R	91.03.00	Gestione di luoghi e monumenti storici e attrazioni simili	
R	91.04.00	Attività degli orti botanici, dei giardini zoologici e delle riserve naturali	
R	93.11.10	Gestione di stadi	
R	93.11.20	Gestione di piscine	
R	93.11.30	Gestione di impianti sportivi polivalenti	
R	93.11.90	Gestione di altri impianti sportivi nca	
R	93.12.00	Attività di club sportivi	
R	93.13.00	Gestione di palestre	
R	93.19.10	Enti e organizzazioni sportive, promozione di eventi sportivi	
R	93.19.91	Ricarica di bombole per attività subacquee	
R	93.19.92	Attività delle guide alpine	
R	93.19.99	Altre attività sportive nca	
R	93.21.00	Parchi di divertimento e parchi tematici	
R	93.29.10	Discoteche, sale da ballo night-club e simili	
R	93.29.20	Gestione di stabilimenti balneari: marittimi, lacuali e fluviali	
S	93.29.90	Altre attività di intrattenimento e di divertimento nca	
S	95.11.00	Riparazione e manutenzione di computer e periferiche	
S	95.12.01	Riparazione e manutenzione di telefoni fissi, cordless e cellulari	
S	95.12.09	Riparazione e manutenzione di altre apparecchiature per le comunicazioni	
S	95.21.00	Riparazione di prodotti elettronici di consumo audio e video	
S	95.22.01	Riparazione di elettrodomestici e di articoli per la casa	
S	95.22.02	Riparazione di articoli per il giardinaggio	
S	95.23.00	Riparazione di calzature e articoli da viaggio in pelle, cuoio o in altri materiali simili	
S	95.24.01	Riparazione di mobili e di oggetti di arredamento	
S	95.24.02	Laboratori di tappezzeria	
S	95.25.00	Riparazione di orologi e di gioielli	
S	95.29.01	Riparazione di strumenti musicali	
S	95.29.02	Riparazione di articoli sportivi (escluse le armi sportive) e attrezzature da campeggio (i	
S	95.29.03	Modifica e riparazione di articoli di vestiario non effettuate dalle sartorie	
S	95.29.04	Servizi di riparazioni rapide, duplicazione chiavi, affilatura coltelli, stampa immediata su	
S	95.29.09	Riparazione di altri beni di consumo per uso personale e per la casa nca	
S	96.01.10	Attività delle lavanderie industriali	
S	96.01.20	Altre lavanderie, tintorie	
S	96.02.01	Servizi dei saloni di barbiere e parrucchiere	
S	96.02.02	Servizi degli istituti di bellezza	
S	96.02.03	Servizi di manicure e pedicure	
S	96.03.00	Servizi di pompe funebri e attività connesse	
S	96.04.10	Servizi di centri per il benessere fisico (esclusi gli stabilimenti termali)	
S	96.04.20	Stabilimenti termali	
S	96.09.01	Attività di sgombero di cantine, solai e garage	
S	96.09.02	Attività di tatuaggio e piercing	
S	96.09.03	Agenzie matrimoniali e d'incontro	
S	96.09.04	Servizi di cura degli animali da compagnia (esclusi i servizi veterinari)	
S	96.09.05	Organizzazione di feste e cerimonie	
S	96.09.09	Altre attività di servizi per la persona nca	

Avviso: Avviso Nuove Iniziative d'Impresa della Puglia
Approvato con: D.D. __ del _____ – BURP __ del _____

Allegato 2

Codice pratica: _____
Data creazione: _____
Data convalida: _____

Puglia Sviluppo S.p.A.
Via delle Dalie, s.n.
70026 Modugno - BA

Oggetto: Domanda preliminare di accesso alle agevolazioni dell'Avviso Nuove Iniziative d'Impresa della Puglia

Il/La sottoscritto/a _____, nato il _____ a _____, Codice Fiscale _____, residente in _____ CAP _____ all'indirizzo _____, in qualità di _____ del soggetto proponente, denominato/da denominarsi _____ forma giuridica _____ (eventuale P.IVA: _____),

CHIEDE

che sia esaminata la seguente domanda preliminare per l'accesso alle agevolazioni dell'Avviso Nuove Iniziative d'impresa della Puglia. A tal fine,

DICHIARA

- di essere nel pieno e libero esercizio dei propri diritti;
- di essere consapevole che la presente domanda telematica preliminare non è una istanza di accesso alle agevolazioni. Quest'ultima sarà formalizzata solo a seguito di verifica dell'esaminabilità della presente e dovrà essere sottoscritta durante il successivo colloquio di tutoraggio previsto dall'Art. 12 dell'Avviso pubblicato sul B.U.R.P n. __ del _____;
- che tutti i componenti della compagine sono informati sulla presentazione della presente domandapreliminare e sono consapevoli delle informazioni in essa contenute;
- di aver preso visione della seguente 'Informativa sul trattamento delle informazioni personali.

Informativa ai sensi dell'art. 13 Regolamento UE n. 2016/679

Ai sensi dell'art. 13 Regolamento UE n. 2016/679 (in seguito, "GDPR"), La informiamo che il trattamento delle informazioni personali conferite in relazione alle attività del PR Puglia FESR-FSE+ 2021-2027 "misura Nuove Iniziative d'Impresa" della Regione Puglia. Avviso per la presentazione delle istanze di accesso ai sensi del Regolamento UE n. 651/2014 della Commissione del 17/06/2014 pubblicato sulla G.U. L187 del 26/06/2014 e s.m.i., e dell'Accordo di Finanziamento sottoscritto tra la Regione Puglia e Puglia Sviluppo in data 14/11/2023 e s.m.i., sarà improntato ai principi di correttezza, liceità e trasparenza e di tutela della Sua riservatezza e dei Suoi diritti.

Finalità del trattamento e base giuridica

Il trattamento dei dati da Lei forniti è finalizzato alla corretta e completa esecuzione dei seguenti servizi in relazione alle attività di interesse pubblico del PR Puglia FESR-FSE+ 2021-2027 "misura Nuove Iniziative d'Impresa": per dare esecuzione agli adempimenti relativi alle attività di attuazione e gestione del programma citato, al fine di poter istruire le domande di partecipazione e gestire tutte le fasi del programma (istruttoria, controlli, monitoraggio delle iniziative); per dare esecuzione agli adempimenti contrattuali e la conseguente gestione amministrativa, agli adempimenti di legge connessi a norme civilistiche, fiscali, contabili, ecc.. L'eventuale trattamento di dati giudiziari sarà effettuato esclusivamente per valutare il possesso dei requisiti e delle qualità previsti dalla vigente normativa, nel rispetto di quanto disposto dall'art. 10 del GDPR e dall'art. 2 octies del D.Lgs. 196/2003. Per tali finalità non è necessario alcun consenso da parte Sua.

Modalità del trattamento, e conservazione dei dati

Il trattamento sarà effettuato su supporto informatico/cartaceo; il conferimento dei dati da parte Sua è facoltativo, ma l'eventuale rifiuto di fornire alcuni dati potrebbe comportare la mancata o parziale esecuzione dei servizi. I dati personali saranno trattati dai dipendenti di Puglia Sviluppo, in qualità di autorizzati al trattamento solo per il tempo necessario allo svolgimento delle finalità sopra menzionate, per finalità connesse all'adempimento di obblighi contabili e di legge, per consentire al Titolare la difesa dei propri diritti ed, in ogni caso fino al compimento degli adempimenti previsti dal programma.

Ambito di comunicazione dei dati e obblighi di pubblicazione

I dati forniti verranno gestiti anche dal personale della Regione Puglia, coinvolto nel programma in oggetto, per ottemperare a specifichi obblighi previsti dal programma, nonché per i connessi obblighi contabili e/o di legge.
Nel perseguimento delle suddette finalità, possono venire a conoscenza dei dati personali forniti e possono essere coinvolte nelle operazioni di trattamento: società o enti che svolgono attività di trasmissione, imbustamento, trasporto e smistamento di

comunicazioni; società che svolgono servizi di archiviazione della documentazione; società che svolgono servizi bancari e finanziari; società o professionisti per il recupero di crediti; società di consulenza amministrativa, organizzativa e gestionale; società specializzate nelle informazioni; consulenti ed istituzioni pubbliche coinvolti nel programma in oggetto. Alcuni soggetti agiranno in qualità di Responsabili del trattamento, mentre altri Enti agiranno in qualità di distinti "Titolari" delle operazioni di trattamento, in ragione delle funzioni istituzionali e normative da essi svolte. Laddove risultasse beneficiario del finanziamento, Le informazioni a Lei riferite, relative al progetto presentato, potranno essere pubblicate sul sito internet www.sistema.puglia.it, in ottemperanza agli obblighi di pubblicità prescritti dall'Avviso.

Estremi identificativi del Titolare e del Responsabile per la protezione dei dati
Il Titolare del trattamento è Puglia Sviluppo S.p.A. Via delle Dalie - 70026 Modugno (BA). Il Responsabile della Protezione dei Dati (RPD) di Puglia Sviluppo è raggiungibile presso la sede della società all'indirizzo suindicato o scrivendo a ctagliente@pugliasviluppo.regione.puglia.it.

Diritti dell'interessato
In qualsiasi momento, contattando la Società ed, in particolare, il RPD, ai recapiti indicati, sarà possibile avere maggiore contezza di quanto sopra descritto, conoscere le categorie dei possibili soggetti destinatari dei dati ed esercitare i seguenti diritti, previsti dal GDPR: revocare il consenso, chiedere l'accesso ai suoi dati, chiedere l'aggiornamento o la rettifica o l'integrazione dei suoi dati, la cancellazione, la trasformazione in forma anonima ed il blocco degli stessi se trattati in violazione della legge, può opporsi al loro utilizzo, può ottenere la portabilità dei dati e può proporre un reclamo all'autorità di controllo.

AUTORIZZA

Puglia Sviluppo S.p.A. ed ogni altro ente o soggetto formalmente delegato, ad effettuare:

- tutte le indagini tecniche e amministrative dalle stesse ritenute necessarie sia in fase di istruttoria,sia nelle fasi successive all'eventuale concessione delle agevolazioni.

Codice pratica: _____ **Avviso: N.I.D.I.**

SEZIONE A – SOGGETTO PROPONENTE

A.1 - Dati di sintesi sull'iniziativa da avviare e anagrafica impresa

Titolo progetto	
Denominazione dell'impresa	
Forma giuridica prevista	
Tipologia soggetto proponente (*Art. 2 comma 2 dell'Avviso)*	
Settore di attività dell'impresa *(Codice ATECO 2007)*	
Descrivere sinteticamente l'attività da avviare	

Impresa già costituita	
Modalità acquisizione *(Art. 5 dell'Avviso)*	
Data di costituzione	
P. IVA	
Data di iscrizione CCIAA	
Prov. CCIAA	
Num. REA	
Prima fattura già emessa	

Sede operativa			
Dati catastali	Foglio:	Particella	SUB:

Imprese Turistica (Ateco 55.20.51)	
Numero camere da letto	
Numero posti letto	

La Regione Puglia ha attivato sportelli d'aiuto per presentare la domanda telematica:

Hai usufruito di tale servizio?	
Sportello regionale a cui ti sei rivolto/a	
Ritieni utile il servizio offerto dagli sportelli informativi?	

A.2 Dati anagrafici, curricula e requisiti dei proponenti

Referente della Domanda	
Requisito	
Quota di partecipazione in percentuale	
Cognome e Nome	
Codice Fiscale	
Nato/a a – Data Nascita	
Indirizzo Residenza	
Documento di riconoscimento	
Permesso di soggiorno (eventuale)	

Codice pratica: _____ **Avviso: N.I.D.I.**

Esperienze formative più significative		
Anno ottenimento	**Titoli/attestati/ qualifiche/ abilitazioni**	**Ente di rilascio**
Descrivi eventuali competenze specifiche che ritieni importanti per l'attività da avviare (conoscenze linguistiche, informatiche, tecniche, ecc.)		

Esperienze professionali più significative con regolare contratto di lavoro			
Durata		**Mansione**	**Datore di lavoro**
Dal	**al**		

A.3 Composizione della compagine socialePersone fisiche:

Nome e Cognome	**Codice Fiscale**	**Quota di partecipazione in percentuale**	**Requisito**

Persone giuridiche:

_____

A.4 Recapiti

Recapito postale	*Le comunicazioni a mezzo posta saranno inviate all'indirizzo di residenza del soggetto promotore che compila la domanda preliminare*			
Altri contatti	Cell.		e-mail	
	Tel.		PEC	

Codice pratica: _____ **Avviso: N.I.D.I.**

SEZIONE B – PRESENTAZIONE DELL'INIZIATIVA

B.1 Le caratteristiche dell'impresa da avviare
B.2 Come nasce l'idea d'impresa
B.3 Perché i clienti si rivolgeranno alla tua impresa
B.4 Ritieni che i tuoi clienti proverranno da un'area specifica? Se sì, quale?

B.5 Principali concorrenti che hai individuato

Concorrenti diretti	**Comune di localizzazione**	**Punti di forza dei prodotti/servizi offerti dai concorrenti**	**Punti di debolezza dei prodotti/servizi offerti dai concorrenti**
Concorrenti indiretti	**Comune di localizzazione**	**Punti di forza dei prodotti/servizi offerti dai concorrenti**	**Punti di debolezza dei prodotti/servizi offerti dai concorrenti**

B.6 Prodotti/servizi

Prodotti Servizi	***Tipologia di clienti a cui sono rivolti***	***Unità di misura***	***Prezzo unitario di vendita***	***Costo materie prime per unità realizzata***	***Previsioni quantità vendute in un anno***	***Totale costi***	***Totale ricavi***
					TOTALE COSTI E RICAVI		

B.7 Prospetto economico di previsione

Tipologia di spesa	**stimato annuo**
Totale ricavi da vendita	
Totale materie prime	
Eventuali salari e stipendi	
Utenze (telefono, energia, connettività, acqua, gas)	
Canoni di locazione	
Spese pubblicitarie	
Altre spese	
RISULTATO PREVISIONALE	

Codice pratica: _____ **Avviso: N.I.D.I.**

B.8 Elenco dei preventivi relativi agli investimenti

Denominazione fornitore	Partita IVA fornitore	Categoria investimento	Importo imponibile
TOTALE INVESTIMENTI			

B.9 Piano degli investimenti complessivi da realizzare

Beni di investimento	Importo imponibile
A - Arredi	
B - Attrezzature e macchinari	
C - Veicoli commerciali	
D - Attrezzature informatiche	
E - Software	
F - Opere edili e assimilate	
G - Sviluppo di piattaforme B2B e B2C, sistemi di e-commerce proprietari e app mobile	
H - Strumenti tecnologici finalizzati all'innovazione dei processi e dei servizi per gli ospiti	
I - Interventi per migliorare l'accessibilità della struttura alle persone con disabilità	
J - Mezzi di locomozione sostenibile	
TOTALE PIANO DEGLI INVESTIMENTI	

B.10 Adempimenti amministrativi

Indicare i principali adempimenti amministrativi per lo svolgimento dell'attività di impresa.

Adempimento	Stato	Data

Sezione C – Agevolazioni

C.1 Investimenti richiesti alle agevolazioni

A. Arredi	
B. Attrezzature e macchinari	
C. Veicoli commerciali	
D. Attrezzature informatiche	
E. Software	
F. Opere edili e assimilate	
G. Sviluppo di piattaforme B2B e B2C, sistemi di e-commerce proprietari e appmobile	
H. Strumenti tecnologici finalizzati all'innovazione dei processi e dei servizi per gliospiti	
I. Interventi per migliorare l'accessibilità della struttura alle persone con disabilità	
J. Mezzi di locomozione sostenibile	
TOTALE INVESTIMENTI	
TOTALE AGEVOLAZIONE	
Spese di gestione richieste	

C.2 Simulazione agevolazioni concedibili

A. Calcolo previsionale contributo a fondo perduto	
B. Calcolo previsionale prestito rimborsabile	
C. Calcolo previsionale Assistenza Rimborsabile	
D. Durata del finanziamento (mesi)	
E. Tasso di interesse previsionale	
F. Calcolo previsionale della rata mensile (*)	
G. Calcolo previsionale liquidità da apportare per anticipi IVA	
H. Calcolo previsionale liquidità da apportare per investimenti non agevolati	
I. Calcolo previsionale liquidità da apportare Totale	

(*) Il calcolo della rata mensile è puramente indicativo e potrà subire variazioni

C.3 Come pensi di reperire la liquidità da apportare

Indica con quali risorse finanziarie la tua impresa potrà dimostrare il possesso della liquidità da apportare.

COESIONE ITALIA 21-27 PUGLIA L'Europa ti cambia la vita | Cofinanziato dall'Unione europea | REGIONE PUGLIA DIPARTIMENTO SVILUPPO ECONOMICO | pugliasviluppo Azionista Unico Regione Puglia

Avviso: Avviso Nuove Iniziative d'Impresa della Puglia
Approvato con: D.D. __ del _____ – BURP __ del _____

Allegato 3

Codice pratica: _____
Data creazione: _____
Data convalida: _____

Puglia Sviluppo S.p.A.
Via delle Dalie, s.n.
70026 Modugno - BA

Oggetto: Istanza di accesso alle agevolazioni dell'Avviso Nuove Iniziative d'Impresa della Puglia

Il/La sottoscritto/a _____, nato il _____ a _____, Codice Fiscale _____, residente in _____ CAP _____ all'indirizzo _____, in qualità di _____ del soggetto proponente, denominato/da denominarsi _____ forma giuridica _____ (eventuale P.IVA: _____),

CHIEDE

l'accesso alle agevolazioni dell'Avviso Nuove iniziative d'impresa della Puglia. A tal fine,

DICHIARA

- di essere nel pieno e libero esercizio dei propri diritti;
- di non rientrare tra coloro che hanno ricevuto e, successivamente, non rimborsato o depositato in un conto bloccato, gli aiuti individuati quali illegali o incompatibili dalla Commissione Europea;
- di non essere stato destinatario, nei sei anni precedenti la data di presentazione della domanda di agevolazione, di provvedimenti di revoca di agevolazioni pubbliche ad eccezione di quelli derivanti da rinunce da parte dell'impresa;
- di non dovere restituire agevolazioni erogate per le quali è stata disposta dall'Organismo competente la restituzione;
- che alla data di presentazione della domanda preliminare l'impresa era non costituita ovvero costituita da meno di 6 mesi;
- di non avere in corso l'istruttoria di altra domanda ovvero di non aver già ottenuto la concessione di agevolazioni sulla Misura Nuove Iniziative d'Impresa della Puglia negli ultimi 3 anni;
- che nessuno dei soci ha avuto protesti per assegni bancari/postali e/o cambiali e/o vaglia cambiari negli ultimi cinque anni, salvo che entro il termine dell'attività istruttoria abbiano proceduto al pagamento del titolo protestato ed abbiano presentato domanda di riabilitazione al Tribunale - nel caso di assegni bancari/postali e/o cambiali e/o vaglia cambiari protestati il cui pagamento è avvenuto oltre i 12 mesi dalla levata del protesto – oppure, nel caso di cambiali e/o vaglia cambiari il cui pagamento è avvenuto entro i 12 mesi dalla levata del protesto o per accertata illegittimità o erroneità della levata, qualora sia stata avviata la procedura di cancellazione dal Registro Informatico dei Protesti istituito presso il Registro delle Imprese;
- di aver preso visione della seguente 'Informativa sul trattamento delle informazioni personali.

Informativa ai sensi dell'art. 13 Regolamento UE n. 2016/679

Ai sensi dell'art. 13 Regolamento UE n. 2016/679 (in seguito, "GDPR"), La informiamo che il trattamento delle informazioni personali conferite in relazione alle attività del PR Puglia FESR-FSE+ 2021-2027 "misura Nuove Iniziative d'Impresa" della Regione Puglia. Avviso per la presentazione delle istanze di accesso ai sensi del Regolamento UE n. 651/2014 della Commissione del 17/06/2014 pubblicato sulla G.U. L187 del 26/06/2014 e s.m.i., e dell'Accordo di Finanziamento sottoscritto tra la Regione Puglia e Puglia Sviluppo in data 14/11/2023 e s.m.i., sarà improntato ai principi di correttezza, liceità e trasparenza e di tutela della Sua riservatezza e dei Suoi diritti.

Finalità del trattamento e base giuridica

Il trattamento dei dati da Lei forniti è finalizzato alla corretta e completa esecuzione dei seguenti servizi in relazione alle attività di interesse pubblico del PR Puglia FESR-FSE+ 2021-2027 "misura Nuove Iniziative d'Impresa": per dare esecuzione agli adempimenti relativi alle attività di attuazione e gestione del programma citato, al fine di poter istruire le domande di partecipazione e gestire tutte le fasi del programma (istruttoria, controlli, monitoraggio delle iniziative); per dare esecuzione agli adempimenti contrattuali e la conseguente gestione amministrativa, agli adempimenti di legge connessi a norme civilistiche, fiscali, contabili, ecc.. L'eventuale trattamento di dati giudiziari sarà effettuato esclusivamente per valutare il possesso dei requisiti e delle qualità previsti dalla vigente

normativa, nel rispetto di quanto disposto dall'art. 10 del GDPR e dall'art. 2 octies del D.Lgs. 196/2003. Per tali finalità non è necessario alcun consenso da parte Sua.

Modalità del trattamento, e conservazione dei dati
Il trattamento sarà effettuato su supporto informatico/cartaceo; il conferimento dei dati da parte Sua è facoltativo, ma l'eventuale rifiuto di fornire alcuni dati potrebbe comportare la mancata o parziale esecuzione dei servizi. I dati personali saranno trattati dai dipendenti di Puglia Sviluppo, in qualità di autorizzati al trattamento solo per il tempo necessario allo svolgimento delle finalità sopra menzionate, per finalità connesse all'adempimento di obblighi contabili e di legge, per consentire al Titolare la difesa dei propri diritti ed, in ogni caso fino al compimento degli adempimenti previsti dal programma.

Ambito di comunicazione dei dati e obblighi di pubblicazione
I dati forniti verranno gestiti anche dal personale della Regione Puglia, coinvolto nel programma in oggetto, per ottemperare a specifichi obblighi previsti dal programma, nonché per i connessi obblighi contabili e/o di legge.
Nel perseguimento delle suddette finalità, possono venire a conoscenza dei dati personali forniti e possono essere coinvolte nelle operazioni di trattamento: società o enti che svolgono attività di trasmissione, imbustamento, trasporto e smistamento di comunicazioni; società che svolgono servizi di archiviazione della documentazione; società che svolgono servizi bancari e finanziari; società o professionisti per il recupero di crediti; società di consulenza amministrativa, organizzativa e gestionale; società specializzate nelle informazioni; consulenti ed istituzioni pubbliche coinvolti nel programma in oggetto. Alcuni soggetti agiranno in qualità di Responsabili del trattamento, mentre altri Enti agiranno in qualità di distinti "Titolari" delle operazioni di trattamento, in ragione delle funzioni istituzionali e normative da essi svolte. Laddove risultasse beneficiario del finanziamento, Le informazioni a Lei riferite, relative al progetto presentato, potranno essere pubblicate sul sito internet www.sistema.puglia.it, in ottemperanza agli obblighi di pubblicità prescritti dall'Avviso.

Estremi identificativi del Titolare e del Responsabile per la protezione dei dati
Il Titolare del trattamento è Puglia Sviluppo S.p.A. Via delle Dalie - 70026 Modugno (BA). Il Responsabile della Protezione dei Dati (RPD) di Puglia Sviluppo è raggiungibile presso la sede della società all'indirizzo suindicato o scrivendo a ctagliente@pugliasviluppo.regione.puglia.it.

Diritti dell'interessato
In qualsiasi momento, contattando la Società ed, in particolare, il RPD, ai recapiti indicati, sarà possibile avere maggiore contezza di quanto sopra descritto, conoscere le categorie dei possibili soggetti destinatari dei dati ed esercitare i seguenti diritti, previsti dal GDPR: revocare il consenso, chiedere l'accesso ai suoi dati, chiedere l'aggiornamento o la rettifica o l'integrazione dei suoi dati, la cancellazione, la trasformazione in forma anonima ed il blocco degli stessi se trattati in violazione della legge, può opporsi al loro utilizzo, può ottenere la portabilità dei dati e può proporre un reclamo all'autorità di controllo.

AUTORIZZA

Puglia Sviluppo S.p.A. ed ogni altro ente o soggetto formalmente delegato, ad effettuare:

- tutte le indagini tecniche e amministrative dalle stesse ritenute necessarie sia in fase di istruttoria, sia nelle fasi successive all'eventuale concessione delle agevolazioni;

ALLEGA

- copia dei documenti di identità di tutti i componenti della compagine;
- dichiarazione sostitutiva di atto notorio attestante il possesso dei requisiti di cui all'art.2 dell'Avviso per i soggetti appartenenti a categorie svantaggiate;
- dichiarazione sostitutiva di atto notorio attestante l'iscrizione alla CCIAA, la vigenza ed il rispetto della normativa antimafia;
- documentazione comprovante la disponibilità o individuazione ad uso esclusivo della sede - ubicata sul territorio della Regione Puglia - nella quale sarà realizzato il programma degli investimenti;
- preventivi relativi al programma degli investimenti redatti su carta intestata del fornitore debitamente datati e sottoscritti.

Data _____

(firma) (1)

_____

(1) Sottoscrivere la presente dichiarazione con le modalità previste dall'art. 38, comma 3, del D.P.R. n. 445 del 28 dicembre 2000

Codice pratica: _____ **Avviso: N.I.D.I.**

SEZIONE A – SOGGETTO PROPONENTE

A.1 - Dati di sintesi sull'iniziativa da avviare e anagrafica impresa

Titolo progetto	
Denominazione dell'impresa	
Forma giuridica prevista	
Tipologia soggetto proponente (*Art. 2 comma 2 dell'Avviso)*	
Settore di attività dell'impresa *(Codice ATECO 2007)*	
Descrivere sinteticamente l'attività da avviare	

Impresa già costituita	
Modalità acquisizione *(Art. 5 dell'Avviso)*	
Data di costituzione	
P. IVA	
Data di iscrizione CCIAA	
Prov. CCIAA	
Num. REA	
Prima fattura già emessa	

Sede operativa			
Dati catastali	Foglio:	Particella	SUB:

Imprese Turistica (Ateco 55.20.51)	
Numero camere da letto	
Numero posti letto	

La Regione Puglia ha attivato sportelli d'aiuto per presentare la domanda telematica:

Hai usufruito di tale servizio?	
Sportello regionale a cui ti sei rivolto/a	
Ritieni utile il servizio offerto dagli sportelli informativi?	

A.2 Dati anagrafici, curricula e requisiti dei proponenti

Referente della Domanda	
Requisito	
Quota di partecipazione in percentuale	
Cognome e Nome	
Codice Fiscale	
Nato/a a – Data Nascita	
Indirizzo Residenza	
Documento di riconoscimento	
Permesso di soggiorno (eventuale)	

Codice pratica: _____ **Avviso: N.I.D.I.**

Esperienze formative più significative		
Anno ottenimento	**Titoli/attestati/ qualifiche/ abilitazioni**	**Ente di rilascio**
Descrivi eventuali competenze specifiche che ritieni importanti per l'attività da avviare (conoscenze linguistiche, informatiche, tecniche, ecc.)		

Esperienze professionali più significative con regolare contratto di lavoro			
Durata		**Mansione**	**Datore di lavoro**
Dal	**al**		

A.3 Composizione della compagine socialePersone fisiche:

Nome e Cognome	**Codice Fiscale**	**Quota di partecipazione in percentuale**	**Requisito**

Persone giuridiche:

_____

A.4 Recapiti

Recapito postale	*Le comunicazioni a mezzo posta saranno inviate all'indirizzo di residenza del soggetto promotore che compila la domanda preliminare*			
Altri contatti	Cell.		e-mail	
	Tel.		PEC	

Codice pratica: _____ **Avviso: N.I.D.I.**

SEZIONE B – PRESENTAZIONE DELL'INIZIATIVA

B.1 Le caratteristiche dell'impresa da avviare
B.2 Come nasce l'idea d'impresa
B.3 Perché i clienti si rivolgeranno alla tua impresa
B.4 Ritieni che i tuoi clienti proverranno da un'area specifica? Se sì, quale?

B.5 Principali concorrenti che hai individuato

Concorrenti diretti	**Comune di localizzazione**	**Punti di forza dei prodotti/servizi offerti dai concorrenti**	**Punti di debolezza dei prodotti/servizi offerti dai concorrenti**
Concorrenti indiretti	**Comune di localizzazione**	**Punti di forza dei prodotti/servizi offerti dai concorrenti**	**Punti di debolezza dei prodotti/servizi offerti dai concorrenti**

B.6 Prodotti/servizi

Prodotti Servizi	***Tipologia di clienti a cui sono rivolti***	***Unità di misura***	***Prezzo unitario di vendita***	***Costo materie prime per unità realizzata***	***Previsioni quantità vendute in un anno***	***Totale costi***	***Totale ricavi***
					TOTALE COSTI E RICAVI		

B.7 Prospetto economico di previsione

Tipologia di spesa	**stimato annuo**
Totale ricavi da vendita	
Totale materie prime	
Eventuali salari e stipendi	
Utenze (telefono, energia, connettività, acqua, gas)	
Canoni di locazione	
Spese pubblicitarie	
Altre spese	
RISULTATO PREVISIONALE	

Codice pratica: _____ **Avviso: N.I.D.I.**

B.8 Elenco dei preventivi relativi agli investimenti

Denominazione fornitore	Partita IVA fornitore	Categoria investimento	Importo imponibile
TOTALE INVESTIMENTI			

B.9 Piano degli investimenti complessivi da realizzare

Beni di investimento	Importo imponibile
A - Arredi	
B - Attrezzature e macchinari	
C - Veicoli commerciali	
D - Attrezzature informatiche	
E - Software	
F - Opere edili e assimilate	
G - Sviluppo di piattaforme B2B e B2C, sistemi di e-commerce proprietari e app mobile	
H - Strumenti tecnologici finalizzati all'innovazione dei processi e dei servizi per gli ospiti	
I - Interventi per migliorare l'accessibilità della struttura alle persone con disabilità	
J - Mezzi di locomozione sostenibile	
TOTALE PIANO DEGLI INVESTIMENTI	

B.10 Adempimenti amministrativi

Indicare i principali adempimenti amministrativi per lo svolgimento dell'attività di impresa.

Adempimento	Stato	Data

Sezione C – Agevolazioni

C.1 Investimenti richiesti alle agevolazioni

A. Arredi	
B. Attrezzature e macchinari	
C. Veicoli commerciali	
D. Attrezzature informatiche	
E. Software	
F. Opere edili e assimilate	
G. Sviluppo di piattaforme B2B e B2C, sistemi di e-commerce proprietari e appmobile	
H. Strumenti tecnologici finalizzati all'innovazione dei processi e dei servizi per gliospiti	
I. Interventi per migliorare l'accessibilità della struttura alle persone con disabilità	
J. Mezzi di locomozione sostenibile	
TOTALE INVESTIMENTI	
TOTALE AGEVOLAZIONE	
Spese di gestione richieste	

C.2 Simulazione agevolazioni concedibili

A. Calcolo previsionale contributo a fondo perduto	
B. Calcolo previsionale prestito rimborsabile	
C. Calcolo previsionale Assistenza Rimborsabile	
D. Durata del finanziamento (mesi)	
E. Tasso di interesse previsionale	
F. Calcolo previsionale della rata mensile (*)	
G. Calcolo previsionale liquidità da apportare per anticipi IVA	
H. Calcolo previsionale liquidità da apportare per investimenti non agevolati	
I. Calcolo previsionale liquidità da apportare Totale	

(*) Il calcolo della rata mensile è puramente indicativo e potrà subire variazioni

C.3 Come pensi di reperire la liquidità da apportare

Indica con quali risorse finanziarie la tua impresa potrà dimostrare il possesso della liquidità da apportare.

Atti e comunicazioni degli Enti Locali

COMUNE DI FASANO

Estratto deliberazione C.C. 16 novembre 2023, n. 111

LEGGE REGIONALE 29 giugno 2022, n. 11- "Modifica alla legge regionale 27 luglio 2001, n. 20 (Norme generali di governo e uso del territorio)" - Approvazione variante al PRG (ex art. 12 della L.R. Puglia n. 20/2001 e art. 16 della LR 56/80).

(omissis)

IL CONSIGLIO COMUNALE

(omissis)

DELIBERA

1. **di ritenere**, quanto premesso parte integrante e sostanziale del presente atto e motivazione dello stesso;

2. **di approvare** la variante al PRG del Comune di Fasano, derivante dalla trasposizione nelle NTA regolanti le zone omogenee di tipo D del PRG vigente dei contenuti della Legge Regionale 29 giugno 2022, n. 11 di modifica del comma 3 dell'articolo 12 della legge regionale 27 luglio 2001, n. 20 (Norme generali di governo e uso del territorio), ovvero di modificare le destinazioni d'uso ammesse nelle zone omogenee di tipo "D" mediante l'integrazione disposta dalla LR 11/2022 come di seguito:

Art. 60 - ZONE PER ATTIVITÀ INDUSTRIALI DI COMPLETAMENTO (D1)
Destinazioni d'uso ammesse:

- Impianti e laboratori industriali;
- Magazzini e depositi, sylos e rimesse;
- Servizi tecnici e amministrativi, laboratori di ricerca, spazi attrezzati per mostre connesse con l'attività svolta dagli stabilimenti industriali;
- attrezzature ricreative e sociali a servizio degli addetti alle industrie;
- una sola abitazione per ciascun impianto, con superficie utile massima di 200 mq. ad uso del custode o del titolare dell'azienda.
- **artigianale, commerciale e per la distribuzione, direzionale**

Art. 61 - ZONE PER ATTIVITÀ' ARTIGIANALI E COMMERCIALI DI COMPLETAMENTO ZONE D2
Destinazioni d'uso ammesse:

- impianti artigianali e commerciali-artigianali;
- magazzini e depositi, sylos e rimesse;
- servizi tecnici e amministrativi, laboratori di ricerca, spazi attrezzati per mostre connesse con l'attività svolta;
- attrezzature ricreative e sociali al servizio degli artigiani.
- **artigianale, commerciale e per la distribuzione, direzionale**

Art. 62 - NUOVE ZONE ARTIGIANALI E COMMERCIALI.- ZONE D3
Destinazioni d'uso ammesse:

- impianti artigianali e commerciali-artigianali;

- magazzini e depositi, sylos e rimesse;
- servizi tecnici e amministrativi, laboratori di ricerca, spazi attrezzati per mostre connesse con l'attività svolta;
- attrezzature ricreative e sociali al servizio degli artigiani
- **artigianale, commerciale e per la distribuzione, direzionale**

introdurre dopo ultimo comma di ciascuno dei predetti articoli il seguente comma:
"*a condizione che In sede di pianificazione attuativa dovrà essere assicurata, in relazione alle attività da insediare, la dotazione di aree a standards di cui all'articolo 5 del decreto ministeriale 2 aprile 1968, n. 1444 (Limiti inderogabili di densità edilizia, di altezza, di distanza fra i fabbricanti e rapporti massimi tra spazi destinati agli insediamenti residenziali e produttivi e spazi pubblici o riservati alle attività collettive, al verde pubblico o a parcheggi da osservare ai fini della formazione dei nuovi strumenti urbanistici o della revisione di quelli esistenti, ai sensi dell'art. 17 della legge 6 agosto 1967, n. 765)".*

3. **di dare atto** che il presente provvedimento riguarda variazioni alle NTA regolanti le zone omogenee di tipo "D" del PRG vigente, ai sensi Legge Regionale 29 giugno 2022, n. 11 e le stesse non sono soggette ad approvazione regionale di cui alla legge regionale 31 maggio 1980, n. 56 (Tutela ed uso del territorio), o a verifica di compatibilità regionale e provinciale di cui alla stessa legge regionale n. 20/2001, in quanto la variazione deriva da (cfr. art. 12 L.R.20/2001 co. 3 lett.e-quater):

*variazione della destinazione d'uso del territorio incluso nei comparti destinati a insediamenti produttivi degli strumenti urbanistici generali vigenti (**zone omogenee D**), purché rientrante nelle seguenti categorie funzionali: artigianale, commerciale e per la distribuzione, direzionale. In sede di pianificazione attuativa dovrà essere assicurata, in relazione alle attività da insediare, la dotazione di aree a standards di cui all'articolo 5 del decreto ministeriale 2 aprile 1968, n. 1444 (Limiti inderogabili di densità edilizia, di altezza, di distanza fra i fabbricanti e rapporti massimi tra spazi destinati agli insediamenti residenziali e produttivi e spazi pubblici o riservati alle attività collettive, al verde pubblico o a parcheggi da osservare ai fini della formazione dei nuovi strumenti urbanistici o della revisione di quelli esistenti, ai sensi dell'art. 17 della legge 6 agosto 1967, n. 765).".*

4. **di dare atto** che tali variazioni non assumono rilevanza sostanziale ai fini della previsione e zonizzazione urbanistica, non incidono in alcun modo sulle caratteristiche dell'area in termini di suscettività edificatoria e la procedura attivata risulta coerente con quanto riportato al citato art. 12 comma 3 della l.r. 27.07.2001, n. 20, come modificato dall'art. 1, comma 1 della Legge Regionale 29 giugno 2022, n. 11, per il riconoscimento delle variazioni non incidenti sul dimensionamento del piano;

5. **di evidenziare ai fini VAS:**

- che la proposta in parola comporta una modifica allo strumento di pianificazione generale vigente nel Comune di Fasano e che pertanto è necessario integrare le considerazioni di natura ambientale nel procedimento di formazione e/o modifiche dei piani e programmi ai sensi del D. Lgs. n. 152/2006 e s.m.i. così come recepito dalla L.R. Puglia n. 44/2012, come modificata dalla L.R. Puglia n. 4/2014 e ai sensi del Regolamento Regionale n. 18/2013 – procedure di VAS dei piani urbanistici comunali – modificato dal R.R. n. 16/2015;
- che la Valutazione Ambientale Strategica (VAS) costituisce, per i piani e programmi a cui si applicano le disposizioni della L.R. 44/2012 e s.m.i. parte integrante del procedimento di adozione e approvazione;
- che la tipologia di intervento da eseguire - realizzazione di aree a standard da adibire a parcheggio – rientra nei casi di esclusione dalle procedure di VAS di cui all'art.7 comma VIII del R.R. 18/2013: *"modifiche ai piani urbanistici comunali generali che non comportano incremento del dimensionamento insediativo globale, degli indici di fabbricabilità territoriale o di comparto o dei rapporti di copertura (o dei corrispondenti*

parametri disciplinati dal piano urbanistico comunale), non trasformano in edificabili aree a destinazione agricola (comunque definite negli strumenti urbanistici comunali), e non determinano una diminuzione delle dotazioni di spazi pubblici o riservati alle attività collettive, a verde pubblico o a parcheggi", ma comunque soggetta a registrazione sul portale ambientale della Regione Puglia;

6. **Di dare atto** che sono state espletate le procedure di rito previste dall'art. 7 comma 7.5 del R.R. 18/2013 in merito alla registrazione sul portale ambientale della Regione Puglia, e che, in base all'art. 7 del Regolamento Regionale 9 ottobre 2013, n.18 "Regolamento di attuazione della legge regionale 14 dicembre 2012, n.44 (Disciplina regionale in materia di valutazione ambientale strategica), concernente piani e programmi urbanistici comunali", si ritengono assolti gli adempimenti in materia di VAS, in esito alla conclusione della procedura disciplinata al comma 7.4;

7. **di demandare** al Settore urbanistica e Sviluppo del Territorio del Comune di Fasano gli adempimenti previsti dalla L.R. 56/80 e LR 20/01, ovvero:
   - che ai sensi dell'art. 39, c. 1, lett. a) del D. Lgs n. 33/2013, la presente Deliberazione di approvazione venga pubblicata sul sito istituzionale del Comune di Fasano alla sezione "Amministrazione Trasparente"- sottosezione "Pianificazione e governo del Territorio";
   - la pubblicazione della delibera di approvazione della variante al P.R.G.per estratto sul Bollettino Ufficiale della Regione
   - trasmissione della deliberazione motivata del consiglio comunale alla competente struttura regionale, la quale provvede a renderli accessibili attraverso il SIT, secondo le modalità definite dall'articolo 24 della LR 20/01.

COMUNE DI MANDURIA

Estratto deliberazione C.C. 28 novembre 2023, n. 115

SEMPLIFICAZIONE PROCEDIMENTALE PER L'APPLICAZIONE DELL'INDICE DI FABBRICABILITÀ FONDIARIA PARI A 0,10 MC/MQ NELLE ZONE AGRICOLE PER LA REALIZZAZIONE DI NUOVI FABBRICATI FUNZIONALI NECESSARI ALLA CONDUZIONE DEL FONDO E ALL'ESERCIZIO DELL'ATTIVITÀ AGRICOLA. APPROVAZIONE DEFINITIVA DELLA VARIANTE ALLE NTA DEL PRG VIGENTE.

IL CONSIGLIO COMUNALE

Premesso:

omissis

DELIBERA

1. **DI APPROVARE DEFINITIVAMENTE** ai sensi del combinato disposto dall'art. 12, comma 3, lettera e-ter), della LR n. 20/2001 e dell'art. 16 L.R. 56/1980, **la variante non sostanziale alle NTA del PRG vigente,** riguardante una semplificazione procedimentale, ovvero la possibilità di utilizzare per la realizzazione di annessi rustici e fabbricati strumentali alla conduzione del fondo un I.F.F. pari allo 0,10 mc/mq, senza la necessità di alcuna procedura finalizzata al riconoscimento dell'interesse pubblico da parte del Consiglio Comunale, (allegato A);
2. **DI DARE ATTO** che la presente delibera di approvazione definitiva determina variante urbanistica al vigente P.R.G., senza necessità di approvazione regionale di cui alla legge regionale 31 maggio 1980, n. 56 (Tutela ed uso del territorio), o a verifica di compatibilità regionale e provinciale;
3. **DI DEMANDARE** al Responsabile dell'Area 4 gli atti consequenziali al presente provvedimento.

omissis

Il Responsabile dell'Area 4 "Sviluppo del Territorio"
Servizio Urbanistica
Ing. Alessandro Santo Pastore

ALLEGATO A

NTA ZONA AGRICOLA PRG VIGENTE

….omissis….

b) – Per le abitazioni è prescritta la massima densità fondiaria di metri cubi 0,03 per metro quadrato. Per industrie connesse con la trasformazione dei prodotti agricoli, si può raggiungere l'I.F.F. di 0,10 mc/mq ed i relativi progetti seguiranno l'iter di deroga di cui all'art. 16 della legge 6/8/1967, n. 765.

……..... omissis….

NTA ZONA AGRICOLA PRG VIGENTE (MODIFICATO)

….omissis….

b) – Per le abitazioni è prescritta la massima densità fondiaria di metri cubi 0,03 per metro quadrato.

Per industrie connesse con la trasformazione dei prodotti agricoli, si può raggiungere l'I.F.F. di 0,10 mc/mq.

Per industrie connesse si intendono i fabbricati strumentali alla conduzione del fondo e/o all'esercizio dell'attività agricola e delle attività ad esse connesse e precisamente:

- Attrezzature e infrastrutture produttive a servizio delle aziende agricole: stalle, silos, magazzini, serre, depositi attrezzi e ricoveri per mezzi agricoli;
- Fabbricati per la lavorazione, conservazione e vendita di prodotti agricoli annessi alle aziende che lavorano prevalentemente i propri prodotti (caseifici, cantine, oleifici, ecc..);
- Allevamenti industriali di pennuti, bovini, equini e suini.

…….omissis….

COMUNE DI NOVOLI
Estratto decreto 29 novembre 2023, n. 1
Esproprio.

IL DIRIGENTE DELL'UFFICIO ESPROPRIAZIONI
Ai sensi e per gli effetti dell'art.23, comma 5 del D.P.R. 327/2001
dà AVVISO

mediante la presente pubblicazione per estratto del decreto di esproprio n.01 emesso il 29.11.2023, che è stata pronunciata l'espropriazione delle aree di seguito dettagliate per l'esecuzione dei lavori di "Adeguamento recapiti finali della fognatura pluviale e realizzazione collettori" – 1° Stralcio funzionale" - CUP. H17B15000340002 - finanziati dalla Regione Puglia, nell'ambito del POR Puglia 2014-2020 – ASSE 6.4 – Sub-Azione 6.4.d, per la somma di € 800.000,00 e dal Comune di Novoli per € 200.000,00.
All'uopo fornisce i seguenti dati:
VINCOLO PREORDINATO ALL'ESPROPRIO: Deliberazione n.1 del 26.04.2018 del Commissario Straordinario;
SOGGETTO PROCEDENTE: Comune di Novoli
SOGGETTO BENEFICIARIO: Comune di Novoli
DITTA ESPROPRIATA: Congregazione delle Suore di Maria SS. Addolorata
IMMOBILI ESPROPRIATI: terreno identificato in Catasto Terreni di Novoli (Le) al foglio 5 - particella 872, della superficie di 4.202,00 mq
IL DECRETO DI ESPROPRIO EMESSO: comporta l'estinzione automatica di tutti gli altri diritti reali o personali gravanti sui beni espropriati
L'OPPOSIZIONE DEI TERZI: è proponibile entro i trenta giorni successivi alla pubblicazione del presente estratto
DOPO LA TRASCRIZIONE DEL DECRETO DI ESPROPRIO: tutti i diritti relativi ai beni espropriati possono essere fatti valere unicamente sull'indennità.

IL RESPONSABILEDELL'AUTORITA' ESPROPRIANTE
Arch. Giovanni FRASSANITO

COMUNE DI RUVO DI PUGLIA
Estratto d.d. 7 dicembre 2023, n. 122
Procedura di verifica di assoggettabilità a V.A.S.

COMUNE DI RUVO DI PUGLIA
PROVINCIA DI BARI

DETERMINAZIONE DIRIGENZIALE
AREA 9 – SVILUPPO SOSTENIBILE E GOVERNO DEL TERRITORIO

N.
Allegati: n. 9

Oggetto: **Procedimento di verifica di assoggettabilità a VAS ai sensi della L.R. n. 44/2012 e ss. mm. ii., del piano di lottizzazione comparto "F4".**
Riferimenti normativi:
- ✓ **L.R.14 dicembre 2012 n.44, come modificata dalla L.R. 12 febbraio 2014 n. 4;**
- ✓ **Reg. Reg. 9 ottobre 2013 n.18;**
- ✓ **D.Lgs. 152/2006 e ss.mm.ii.**

IL DIRETTORE D' AREA

"… omissis…"

DETERMINA

1) **dichiarare** tutto quanto espresso in narrativa, che qui si intende integralmente riportato, parte integrante del presente provvedimento;
2) **dichiarare** che tutti gli atti allegati al presente provvedimento formano parte integrante e sostanziale del presente provvedimento; l'efficacia del presente provvedimento è determinata dalla osservazione di tutte le prescrizioni in premessa riportate, nonché di tutte le norme richiamate;
3) **escludere il progetto per la realizzazione del piano di lottizzazione comparto "F4",** in attuazione della deliberazione di G.C. n. 69/2022 del 09/03/2022, dalla procedura di Valutazione Ambientale Strategica di cui agli articoli da 9 a 15 della L.R. 44/2012 e ss.mm.ii., per tutte le motivazioni espresse in narrativa e a condizione che si rispettino le prescrizioni indicate in precedenza, intendendo sia le motivazioni sia le prescrizioni qui integralmente richiamate;
4) **precisare** che il presente provvedimento:
- ha carattere preventivo e fa salve tutte le ulteriori prescrizioni, integrazioni o modificazioni relative al progetto in oggetto introdotte dagli uffici competenti, anche successivamente all'adozione del presente provvedimento, purché con lo stesso compatibili;
- non esonera il proponente dall'acquisizione di ogni altro parere e/o autorizzazione per norma previsti;
- è in ogni caso condizionato alla legittimità dei provvedimenti e degli atti amministrativi connessi e presupposti, nonché di competenza di altri uffici ed enti pubblici a ciò preposti;

5) **demandare** all'Autorità Procedente, l'assolvimento degli obblighi stabiliti dal comma 5 e 6 dell'art. 8 della L.R. 44/2012 e ss.mm.ii, con particolare riferimento all'obbligo di pubblicare e dare evidenza nell'ambito dei provvedimenti di adozione e approvazione della Variante al Piano in oggetto dell'iter procedurale e del risultato della presente verifica, comprese le modalità di ottemperanza alle prescrizioni impartite;
6) **trasmettere** il presente provvedimento:

- all'Autorità Procedente del Comune di Ruvo di Puglia, rappresentata dal Responsabile dell' Area 5 - Edilizia ed Urbanistica del comune di Ruvo di Puglia;
- all'Ufficio del Bollettino Ufficiale della Regione Puglia, per la sua pubblicazione per estratto sul BURP;
- alla Regione Puglia, Ufficio Via-VAS;
- alla Regione Puglia, Assessorato regionale alla Qualità del Territorio - Servizi "Urbanistica" e "Assetto del Territorio" per quanto eventualmente di competenza;

7) **pubblicare** il presente provvedimento all'albo Comunale dove resterà affisso per quindici giorni consecutivi.

Il Direttore Area 9 Sviluppo sostenibile e
Governo del Territorio
Ing. Vincenzo D'Ingeo

Appalti-Bandi, Concorsi e Avvisi

Appalti

CENTRALE UNICA DI COMMITTENZA UNIONE DEI COMUNI DI MONTEDORO PER CONTO DEL COMUNE DI FRANCAVILLA FONTANA

Esito gara per l'affidamento dei lavori nell'ambito dell'intervento PNRR M2 C4 INV2.2"Contributi per la realizzazione di opere pubbliche per la messa in sicurezza di edifici e del territorio, in applicazione delle disposizioni di cui all'art. 1, comma 139 e seguenti della L.30.12.2018, N° 145. Interventi di mitigazione del rischio idraulico R4. CUP: G64H20000600001 - CIG 9926584C3F.

AMMINISTRAZIONE AGGIUDICATRICE: C.U.C. Unione dei Comuni di Montedoro, per conto del Comune di Francavilla Fontana (Br).

OGGETTO: Affidamento dei lavori nell'ambito dell'intervento PNRR M2 C4 INV2.2"Contributi per la realizzazione di opere pubbliche per la messa in sicurezza di edifici e del territorio, in applicazione delle disposizioni di cui all'art. 1, comma 139 e seguenti della L.30.12.2018, N° 145. Interventi di mitigazione del rischio idraulico R4. CUP: G64H20000600001.

AGGIUDICAZIONE: Data: 06/12/2023. Ditta: A.M.G. Costruzioni s.r.l., con sede in Via don Rocco gallone s.n., Ceglie Messapica (BR), 72013 - P. IVA: 01904010749. Importo aggiudicazione € € 2.562.147,96 di cui € 30.000,00 per gli oneri di sicurezza (non soggetti a ribasso).

RUP: Dott. geom. Alfonso Vittorio Martina

ALTRE INFORMAZIONI: Per quanto non indicato si rinvia alla documentazione integrale di gara disponibile su: www.comune.francavillafontana.br.it e su https://montedoro.traspare.com/.

Il dirigente dell'area tecnica LL.PP.
arch. Luigi Resta

Concorsi

REGIONE PUGLIA - DETERMINAZIONE DEL DIRIGENTE SEZIONE PERSONALE 11 dicembre 2023, n. 1292

Assunzioni unità di personale a tempo indeterminato di vari profili professionali mediante utilizzo graduatorie dei Concorsi per titoli ed esame per l'assunzione a tempo pieno e indeterminato di n. 209 unità di categoria D.

IL DIRIGENTE DELLA STRUTTURA PROPONENTE

Visti gli articoli 4 e 5 della L.R. n. 7/1997.
Vista la deliberazione di Giunta Regionale n. 3261 del 28 luglio 1998.
Visti gli artt. 4 e 16 del D.Lgs. 165/2001 e s.m.i.
Visto l'art. 32 della legge 18 giugno 2009, n. 69, che prevede l'obbligo di sostituire la pubblicazione tradizionale all'Albo ufficiale con la pubblicazione di documenti digitali sui siti informatici.
Visto l'art. 18 del D. lgs. 196/03 "Codice in materia di protezione dei dati personali" in merito ai Principi applicabili ai trattamenti effettuati dai soggetti pubblici.
Visto il regolamento (UE) 2016/679 del Parlamento europeo e del Consiglio del 27 aprile 2016 relativo alla protezione delle persone fisiche con riguardo al trattamento dei dati personali, nonché alla libera circolazione di tali dati.
Visto il decreto legislativo 10 agosto 2018, n. 101, recante «Disposizioni per l'adeguamento della normativa nazionale alle disposizioni del regolamento (UE) 2016/679 del Parlamento europeo e del Consiglio, del 27 aprile 2016, relativo alla protezione delle persone fisiche con riguardo al trattamento dei dati personali, nonché alla libera circolazione di tali dati».
Visto il decreto del Presidente della Repubblica 9 maggio 1994, n. 487, concernente il«Regolamento recante norme sull'accesso agli impieghi nelle pubbliche amministrazioni e le modalità di svolgimento dei concorsi, dei concorsi unici e delle altre forme di assunzione nei pubblici impieghi».
Vista la legge 12 marzo 1999, n.68, recante "Norme per il diritto al lavoro dei disabili" e, in particolare, l'art. 3 e l'art. 18, comma 2, concernenti le quote d'obbligo occupazionali in favore delle categorie protette.
Visto il D. Lgs. 15 marzo 2010, n. 66 e ss.mm.ii., in particolare gli articoli 678 e 1014, disciplinanti la riserva di posti nel pubblico impiego a favore dei militari in ferma breve e ferma prefissata delle forze armate.
Visto il Regolamento Regionale n. 17 del 16 ottobre 2006 e ss.mm.ii. intitolato "Regolamento in materia di accesso ai rapporti di lavoro a tempo indeterminato della Regione Puglia".
Vista la deliberazione di Giunta Regionale n. 1502 del 10 settembre 2020 recante "Deliberazione della Giunta regionale 25 giugno 2020, n. 952 avente ad oggetto "Articolo 6, comma 2, decreto legislativo 30 marzo 2001, n. 165. Piano dei fabbisogni triennale 2020-2022. Approvazione piano assunzionale anno 2020". Procedure concorsuali relative a posti di varie categorie e dell'area dirigenti – Direttive."
Vista la deliberazione di Giunta Regionale n. 2172 del 29 dicembre 2020 avente ad oggetto: "Articolo 6, comma 2, decreto legislativo 30 marzo 2001, n. 165. Piano dei fabbisogni triennale 2020-2022 e definizione Piano Assunzionale 2020. Deliberazione 25 giugno 2020, n. 952 - Modifiche ed integrazioni".
Vista la determinazione n. 301 del 16 marzo 2021 del dirigente della Sezione Personale e Organizzazione avente ad oggetto "Approvazione del "Sistema dei profili professionali per il personale di comparto della Regione Puglia".
Vista la Deliberazione di Giunta Regionale n. 1109 del 7 luglio 2021 avente ad oggetto: "Piano assunzionale anni 2020-2021-2022 – integrazione alla deliberazione di giunta regionale n. 2172 del 29/12/2020 – adeguamento ai profili professionali".
Vista la deliberazione di Giunta Regionale n. 1736 del 28 ottobre 2021 avente ad oggetto "Seguito DGR n. 1502 del 10 settembre 2020 recante DGR regionale 25 giugno 2020, n. 952 avente ad oggetto Articolo 6, c 2, decreto legislativo 30 marzo 2001, n. 165. Piano dei fabbisogni triennale 2020-2022. Approvazione piano assunzionale anno 2020. Procedure concorsuali relative a posti di varie categorie e dell'area dirigenti-Direttive. Integrazione direttive e approvazione Convenzione".

Vista la deliberazione di Giunta Regionale n. 1849 del 15 novembre 2021 avente ad oggetto "Piano dei fabbisogni triennale 2020-2022. Piano assunzionale 2020 - Integrazione alla Deliberazione di Giunta Regionale n. 2172 del 29.12.2020 – Ulteriori specifiche".
Vista la determinazione n. 1250 del 19 novembre 2021 del dirigente della Sezione Personale avente ad oggetto: "Indizione n. 27 bandi di concorso pubblico per titoli ed esame per l'assunzione a tempo pieno e indeterminato di complessive n. 209 unità, categoria D, presso la Regione Puglia per vari profili professionali – Approvazione bandi".
Vista la determinazione n. 1371 del 15 dicembre 2021, del dirigente della Sezione Personale di rettifica del termine di presentazione delle domande di partecipazione.
Vista la deliberazione di Giunta Regionale n. 2078 del 19 dicembre 2021 avente ad oggetto: "Articolo 6, comma 2, decreto legislativo 30 marzo 2001 n.165. Piano dei fabbisogni triennale 2021-2023. Approvazione piano assunzionale anno 2021".
Vista la deliberazione di Giunta Regionale 9 novembre 2022, n. 1558 avente ad oggetto: " Articolo 6, comma 2, decreto legislativo 30 marzo 2001, n. 165. Rideterminazione della dotazione organica e Piano dei fabbisogni triennale 2022-2024. Approvazione piano assunzionale anno 2022".
Vista la deliberazione di Giunta Regionale 30 marzo 2023 n. 414 avente ad oggetto "Piano integrato di attività e organizzazione (P.I.A.O.) 2023-2025 della Regione Puglia. Adozione".
Visti i vincoli normativi finalizzati all'instaurazione di nuovi rapporti di lavoro consistenti nel:

- **Rispetto dei termini di adozione del bilancio preventivo e del conto consuntivo, nonché della trasmissione dei relativi dati entro i 30 giorni successivi alla Banca Dati delle Amministrazioni Pubbliche (art.9, commi 1-quinquies, 1-sexies e 1-septies del D.L. n. 113/2016).**
- **Rispetto del tetto della spesa per il personale, sulla base delle previsioni dell'art.3 comma 5-bis del D.L. 90/2014, che è fissato nella spesa media sostenuta allo stesso titolo nel triennio 2011/2013;**
- **Sussistenza della previsione del posto vacante in dotazione organica e aver rideterminato la dotazione nell'ultimo triennio (art. 6, comma 6, del D.Lgs. n. 165/2001);**
- **Accertamento dell'assenza di condizioni di sovrannumero o eccedenza di personale (art.33, comma 2, del D.Lgs. n. 165/2001);**
- **Sussistenza dell'inserimento del posto nel programma annuale e triennale del fabbisogno del personale (art.6 del D.Lgs. n.165/2001);**
- **Accertamento dell'assenza di graduatorie per profili analoghi e di vincitori di concorso non assunti;**
- **Essere in regola con gli obblighi in materia di certificazione dei crediti (art. 27, c.2, lett. c, D.L. 66/2014);**
- **Aver comunicato i contenuti dei piani del personale al sistema di cui all'articolo 60 del decreto legislativo n. 165 del 2001 (SICO).**

Vista la deliberazione della Giunta Regionale n. 1576 del 30 settembre 2021 di affidamento dell'incarico di direzione *ad interim* della Sezione Personale al dott. Nicola Paladino.
Vista la Determinazione del 16 maggio 2023, n. 16 del Direttore del Dipartimento Personale e Organizzazione di conferimento dell'incarico di direzione del Servizio Reclutamento e Contrattazione al dott. Pietro Lucca.
Vista l'istruttoria della responsabile EQ Gestione e Assegnazione Personale confermata dal dirigente del Servizio Reclutamento e Contrattazione.

Premesso che
Con deliberazione n. 1558 del 9 novembre 2022 avente ad oggetto: " Articolo 6, comma 2, decreto legislativo 30 marzo 2001, n. 165. Rideterminazione della dotazione organica e Piano dei fabbisogni triennale 2022-2024. Approvazione piano assunzionale anno 2022", si confermavano le previsioni assunzionali contenute nel piano assunzionale di cui alla D.G.R. 2078/2021, specificando che si sarebbe proceduto all'assunzione di n. 111 unità di categoria D a tempo indeterminato, mediante scorrimento delle graduatorie definitive dei Concorsi pubblici indetti con determinazione n. 1250 del 19 novembre 2021, successivamente rettificata con

determinazione n. 1371 del 15 dicembre 2021.
In data 20 ottobre 2023, con mail acquisita agli atti della Sezione al prot. AOO_106- 13148 del 19 ottobre 2023, il Direttore del Dipartimento Personale e Organizzazione, nell'ambito degli scorrimenti previsti con deliberazione n. 1558 del 9 novembre 2022, ha comunicato il fabbisogno di n. 2 unità di personale presso la Struttura Speciale Comunicazione Istituzionale da attingere dalle graduatorie dei seguenti profili professionali: n. 1 unità Specialista Risorse economico- finanziarie e n. 1 unità Specialista Sistemi Informativi e tecnologie.
Con riferimento alla richiesta di n. 1 unità a tempo indeterminato, attingendo dalla graduatoria del profilo di "Specialista Risorse economico-finanziarie", si è provveduto a richiedere la documentazione propedeutica all'assunzione a tempo indeterminato al candidato a partire dalla posizione n. 49 della graduatoria di cui alla D.D. n. 565 del 15 maggio 2023.
Con riferimento alla richiesta di n. 1 unità a tempo indeterminato, attingendo dalla graduatoria del profilo di "Specialista Sistemi Informativi e tecnologie", si è provveduto a richiedere la documentazione propedeutica all'assunzione a tempo indeterminato al candidato a partire dalla posizione n. 23 della graduatoria approvata con D.D. n. 1111 del 9 novembre 2022.
Inoltre, facendo seguito alle precedenti determinazioni dirigenziali di assunzione per i diversi profili del Concorso pubblico per titoli ed esame per l'assunzione a tempo pieno e indeterminato di complessive n. 209 unità, categoria D, presso la Regione Puglia, viste le rinunce all'assunzione, le dichiarazioni di decadenza dalle graduatorie per mancata presentazione a seguito di convocazione, le dimissioni rassegnate e le assegnazioni intervenute del personale assunto, si può procedere agli scorrimenti delle graduatorie come di seguito indicato:
- n. 1 unità a tempo indeterminato attingendo dalla graduatoria del profilo di Specialista amministrativo/ Ambito Auditing e controllo, con richiesta di documentazione propedeutica all'assunzione a tempo indeterminato al candidato a partire dalla posizione n. 19 della graduatoria approvata con D.D. n. 1277 del 20 dicembre 2022;
- n. 1 unità a tempo indeterminato attingendo dalla graduatoria del profilo di Specialista amministrativo/ Ambito Gestione affari legali, con richiesta di documentazione propedeutica all'assunzione a tempo indeterminato al candidato a partire dalla posizione n. 38 della graduatoria approvata con D.D. n. 877 del 26 luglio 2023;
- n. 1 unità a tempo indeterminato attingendo dalla graduatoria del profilo di Specialista amministrativo/ Ambito Gestione e sviluppo risorse umane, con richiesta di documentazione propedeutica all'assunzione a tempo indeterminato al candidato a partire dalla posizione n. 16 della graduatoria approvata con D.D. n. 847 del 12 luglio 2023;
- n. 1 unità a tempo indeterminato attingendo dalla graduatoria del profilo di Specialista tecnico di policy/ Ambito Ambiente, con richiesta di documentazione propedeutica all'assunzione a tempo indeterminato al candidato a partire dalla posizione n. 30 della graduatoria approvata con D.D. n. 1206 del 5 dicembre 2022;
- n. 1 unità a tempo indeterminato attingendo dalla graduatoria del profilo di Specialista tecnico di policy/ Ambito Fitosanitario, con richiesta di documentazione propedeutica all'assunzione a tempo indeterminato al candidato a partire dalla posizione n. 12 della graduatoria approvata con D.D. n. 927 del 23 settembre 2022;
- n. 1 unità a tempo indeterminato attingendo dalla graduatoria del profilo di Specialista tecnico di policy/ Ambito Lavori pubblici, con richiesta di documentazione propedeutica all'assunzione a tempo indeterminato al candidato a partire dalla posizione n. 37 della graduatoria approvata con D.D. n. 1138 del 16 novembre 2022;
- n. 2 unità a tempo indeterminato attingendo dalla graduatoria del profilo di Specialista tecnico di policy/ Ambito Salute, con richiesta di documentazione propedeutica all'assunzione a tempo indeterminato ai candidati a partire dalla posizione n. 60 della graduatoria approvata con D.D. n. 878 del 26 luglio 2023;
- n. 1 unità a tempo indeterminato attingendo dalla graduatoria del profilo di Specialista risorse economico-finanziarie, con richiesta di documentazione propedeutica all'assunzione a tempo indeterminato al candidato a partire dalla posizione n. 47 della graduatoria approvata con D.D. n. 565 del 15 maggio 2023;
- n. 1 unità a tempo indeterminato attingendo dalla graduatoria del profilo di Specialista legislativo, con richiesta di documentazione propedeutica all'assunzione a tempo indeterminato al candidato a partire dalla posizione n. 29 della graduatoria approvata con D.D. n. 1297 del 28 dicembre 2022.

Dato atto che è stata espletata con esito negativo la procedura di cui all'art. 34 bis del d.lgs. 165/2001 avviata con note inviate al Dipartimento della Funzione pubblica e all'Ufficio regionale preposto.
Dato atto che, in riferimento al rispetto dei vincoli normativi finalizzati all'instaurazione di nuove assunzioni a tempo indeterminato:

- Con Legge Regionale 29 dicembre 2022, n. 32 "Disposizioni per la formazione del bilancio di previsione 2023 e bilancio pluriennale 2023-2025 della Regione Puglia (Legge di stabilità regionale 2023)" e con successiva L.R. 29 dicembre 2022, n. 33 è stato approvato il "Bilancio di previsione per l'esercizio finanziario 2023 e bilancio pluriennale 2023-2025 della Regione Puglia". I dati relativi al Bilancio di previsione per l'esercizio finanziario 2023 e bilancio pluriennale 2023-2025 della Regione Puglia sono stati trasmessi alla Banca Dati delle Amministrazioni Pubbliche (art. 9 co. 1 quinquies d.l. n. 113/2016) ed acquisito in data 16 gennaio 2023, come da ricevuta agli atti.
- Con Deliberazione del Consiglio Regionale n. 179 del 28 novembre 2023 è stato approvato il Bilancio Consolidato relativo all'anno 2022 i cui dati sono stati trasmessi alla banca dati delle Amministrazioni Pubbliche (BDAP) in data 29 settembre 2023, come da ricevuta in atti.
- Con Disegno di Legge n. 62 del 28 aprile 2023 della Giunta Regionale, successivamente modificato dal disegno di legge dell' 8 agosto 2023, n. 129, è stato approvato il rendiconto generale della Regione Puglia per l'esercizio finanziario 2022, acquisito alla banca dati delle Amministrazioni Pubbliche (BDAP) in data 26 maggio 2023, come da ricevuta in atti, parificato dalla Corte dei Conti- Sezione Regionale di Controllo in data 20 settembre 2023.
- Con Deliberazione di Giunta Regionale n. 395 del 27 marzo 2023, in applicazione degli artt. 6 comma 1 e 33 del d.lgs. n. 165/2001 si è dato atto che la Regione Puglia non si trova in condizioni di eccedenza di personale anche dirigenziale, né in condizioni di soprannumero rispetto ai posti previsti in dotazione organica e che, pertanto, l'Ente non deve avviare procedure per la dichiarazione di esubero.
- Sussiste la previsione del posto vacante in dotazione organica ed è stata rideterminata la dotazione nell'ultimo triennio (art. 6, comma 6, del D.Lgs. n. 165/2001).
- Trattasi di assunzioni per le quali si da atto dell'assenza di ulteriori graduatorie per profili analoghi.
- Con D.G.R. n. 2078 del 13 dicembre 2021 è stato approvato il Piano dei fabbisogni triennale 2021-2023 ed il Piano assunzionale anno 2021. Il suddetto piano dei fabbisogni 2021-2023 è stato comunicato al sistema di cui all'art. 60 del decreto legislativo n. 165/2001 (SICO), come da ricevuta agli atti della Sezione.
- Con D.G.R. n.1558 del 9 novembre 2022 è stato approvato il Piano Assunzionale 2022.
- Dall'attestazione del 10 luglio 2023 a firma della P.O. della Sezione Bilancio e Ragioneria "Certificazione Crediti ed adempimenti contabili della Sezione", in atti, si evince l'inesistenza di situazioni di mancata certificazione di un credito da parte della Regione Puglia ai sensi dell'art. 9, Co. 3 bis, del decreto legge 29 novembre 2008, n. 185 (modificato dall'art. 27 Co. 2, lett. c, del decreto legge n. 66/2014).

Alla luce di quanto premesso, nelle more della conclusione della procedura di accertamento, fatti salvi gli esiti delle verifiche ancora in corso o di eventuali ricorsi giurisdizionali, si può procedere, ai sensi della deliberazione n. 1558 del 9 novembre 2022 recante l'approvazione del Piano assunzionale anno 2022, all'utilizzo per scorrimento delle graduatorie dei Concorsi per titoli ed esame per l'assunzione a tempo pieno e indeterminato indetti con D.D. n. 1250 del 19 novembre 2021, mediante l'assunzione a tempo indeterminato di n. 12 unità di personale da attingere:
- nel numero di n. 1 unità dalla graduatoria approvata con D.D. n. 1277 del 20 dicembre 2022 del profilo di Specialista amministrativo/Ambito Auditing e controllo;
- nel numero di n. 1 unità dalla graduatoria approvata con D.D. n. 877 del 26 luglio 2023 del profilo di Specialista amministrativo/Ambito Gestione affari legali;
- nel numero di n. 1 unità dalla graduatoria approvata con D.D. n. 847 del 12 luglio 2023 del profilo di Specialista amministrativo/Ambito Gestione e sviluppo risorse umane;

- nel numero di n. 1 unità dalla graduatoria approvata con D.D. n. 1206 del 5 dicembre 2022 del profilo di Specialista tecnico di policy/Ambito Ambiente;
- nel numero di n. 1 unità dalla graduatoria approvata con D.D. n. 927 del 23 settembre 2022 del profilo di Specialista tecnico di policy/Ambito Fitosanitario;
- nel numero di n. 1 unità dalla graduatoria approvata con D.D. n. 1138 del 16 novembre 2022 del profilo di Specialista tecnico di policy/Ambito Lavori pubblici;
- nel numero di n. 2 unità dalla graduatoria approvata con D.D. n. 878 del 26 luglio 2023 del profilo di Specialista tecnico di policy/Ambito Salute;
- nel numero di n. 2 unità dalla graduatoria approvata con D.D. n. 565 del 15 maggio 2023 del profilo di Specialista risorse economico-finanziarie;
- nel numero di n. 1 unità dalla graduatoria approvata con D.D. n. 1111 del 9 novembre 2022 del profilo di Specialista Sistemi Informativi e tecnologie;
- nel numero di n. 1 unità dalla graduatoria approvata con D.D. n. 1297 del 28 dicembre 2022 del profilo di Specialista legislativo.

VERIFICA AI SENSI DEL D.Lgs. 196/03 E SS.MM.II.
Garanzie alla riservatezza

La pubblicazione dell'atto all'Albo telematico, salve le garanzie previste dalla Legge n. 241/90 in tema di accesso ai documenti amministrativi, avviene nel rispetto della tutela della riservatezza dei cittadini secondo quanto disposto dal Regolamento UE n. 679/2016 in materia di protezione dei dati personali, nonché dal D.Lgs. n. 196/2003 come modificato dal D. Lgs. n. 101/2018, ed ai sensi dal vigente Regolamento Regionale n. 5/2006 per il trattamento dei dati sensibili e giudiziari, in quanto applicabile. Ai fini della pubblicità legale, l'atto destinato alla pubblicazione è redatto in modo da evitare la diffusione di dati personali identificativi non necessari ovvero il riferimento a dati sensibili; qualora tali dati fossero indispensabili per l'adozione dell'atto, essi sono trasferiti in documenti separati, esplicitamente richiamati.

ADEMPIMENTI CONTABILI DI CUI ALLA L.R. N. 118/2011 E SUCCESSIVE MODIFICHE ED INTEGRAZIONI:

La spesa inerente il presente provvedimento trova copertura nell'impegno assunto con determinazione del dirigente della Sezione Personale n. 776 del 27 giugno 2023.

DETERMINA

Di prendere atto di quanto espresso in narrativa, che costituisce parte integrante e sostanziale del presente atto e che qui si intende integralmente riportato.

1. di procedere, nell'ambito degli scorrimenti previsti con deliberazione n. 1558 del 9 novembre 2022 recante l'approvazione del Piano assunzionale anno 2022, nelle more della conclusione della procedura di accertamento, fatti salvi gli esiti delle verifiche ancora in corso o di eventuali ricorsi giurisdizionali, all'utilizzo delle graduatorie dei Concorsi per titoli ed esame per l'assunzione a tempo pieno e indeterminato indetti con D.D. n. 1250 del 19 novembre 2021 del dirigente della Sezione Personale, mediante l'assunzione a tempo indeterminato di n. 12 unità da attingere:

   - nel numero di n. 1 unità dalla graduatoria approvata con D.D. n. 1277 del 20 dicembre 2022 del profilo di Specialista amministrativo/Ambito Auditing e controllo;
   - nel numero di n. 1 unità dalla graduatoria approvata con D.D. n. 877 del 26 luglio 2023 del profilo di Specialista amministrativo/Ambito Gestione affari legali;
   - nel numero di n. 1 unità dalla graduatoria approvata con D.D. n. 847 del 12 luglio 2023 del profilo di Specialista amministrativo/Ambito Gestione e sviluppo risorse umane;

- nel numero di n. 1 unità dalla graduatoria approvata con D.D. n. 1206 del 5 dicembre 2022 del profilo di Specialista tecnico di policy/Ambito Ambiente;
- nel numero di n. 1 unità dalla graduatoria approvata con D.D. n. 927 del 23 settembre 2022 del profilo di Specialista tecnico di policy/Ambito Fitosanitario;
- nel numero di n. 1 unità dalla graduatoria approvata con D.D. n. 1138 del 16 novembre 2022 del profilo di Specialista tecnico di policy/Ambito Lavori pubblici;
- nel numero di n. 2 unità dalla graduatoria approvata con D.D. n. 878 del 26 luglio 2023 del profilo di Specialista tecnico di policy/Ambito Salute;
- nel numero di n. 2 unità dalla graduatoria approvata con D.D. n. 565 del 15 maggio 2023 del profilo di Specialista risorse economico-finanziarie;
- nel numero di n. 1 unità dalla graduatoria approvata con D.D. n. 1111 del 9 novembre 2022 del profilo di Specialista Sistemi Informativi e tecnologie;
- nel numero di n. 1 unità dalla graduatoria approvata con D.D. n. 1297 del 28 dicembre 2022 del profilo di Specialista legislativo.

2. di stabilire che le suddette assunzioni si perfezioneranno mediante la sottoscrizione del contratto individuale di lavoro a tempo determinato di durata triennale dell'Area dei Funzionari e dell'Elevata Qualificazione (ex cat. D);
3. di stabilire che con successivo provvedimento si darà atto della posizione ricoperta in ciascuna graduatoria dai candidati che hanno sottoscritto il contratto;
4. di dare atto che, laddove all'esito dei controlli in corso, si accerti la non veridicità del contenuto delle dichiarazioni prodotte, fermo restando quanto previsto dall'art. 76 del D.P.R. 445/2000, sarà disposta la decadenza dall'assunzione conseguente ai provvedimenti emanati sulla base delle dichiarazioni non veritiere;
5. di disporre la pubblicazione del presente provvedimento nel Bollettino Ufficiale e nel sito istituzionale della Regione Puglia alla Sezione "Concorsi/Aggiornamenti Bandi e Avvisi regionali".

Il presente provvedimento:

- sarà pubblicato nell'albo telematico delle determinazioni dirigenziali della Regione Puglia;
- è unicamente formato con mezzi informatici, firmato digitalmente e sarà conservato, ai sensi delle Linee Guida del Segretario Generale della Giunta Regionale e del Segretario Generale del Presidente, nei sistemi informatici regionali CIFRA, Sistema Puglia e Diogene;
- sarà trasmesso in copia all'Assessore al Personale ed Organizzazione;
- sarà trasmesso in copia alla P.O. Spesa del Personale;
- il presente atto è composto da n. 9 facciate**.**

Il presente Provvedimento è direttamente esecutivo.

Basato sulla proposta n. 106/DIR/2023/01337 dei sottoscrittori della proposta:

P.O. Gestione e Assegnazione personale
Manuela Gigante

Il Dirigente del Servizio Reclutamento e Contrattazione
Pietro Lucca

Firmato digitalmente da:

Il Dirigente ad interim della Sezione Personale
Nicola Paladino

REGIONE PUGLIA - DETERMINAZIONE DEL DIRIGENTE SEZIONE PERSONALE 11 dicembre 2023, n. 1293

Indizione avviso pubblico per la stabilizzazione a tempo indeterminato e pieno presso la Regione Puglia di n. 4 unità di personale non dirigenziale a tempo determinato da inquadrare nell'area dei funzionari e dell'elevata qualificazione, di cui n. 2 con profilo di specialista amministrativo e n. 2 con profilo di specialista risorse economico-finanziarie.

IL DIRIGENTE DELLA STRUTTURA PROPONENTE

Visti gli articoli 4 e 5 della L.R. n. 7/1997.
Vista la deliberazione di Giunta Regionale n. 3261 del 28 luglio 1998.
Visto il D.Lgs. 165/2001 e ss.mm.ii. ed in particolare l'art. 35 del d. Lgs. 165/2001, recante i principi a cui si devono conformare le pubbliche amministrazioni nelle procedure di reclutamento.
Visto l'art. 32 della legge 18 giugno 2009, n. 69, che prevede l'obbligo di sostituire la pubblicazione tradizionale all'Albo ufficiale con la pubblicazione di documenti digitali sui siti informatici.
Visto l'art. 18 del D. Lgs. 196/03 "Codice in materia di protezione dei dati personali" in merito ai Principi applicabili ai trattamenti effettuati dai soggetti pubblici.
Visto il regolamento (UE) 2016/679 del Parlamento europeo e del Consiglio del 27 aprile 2016 relativo alla protezione delle persone fisiche con riguardo al trattamento dei dati personali, nonché alla libera circolazione di tali dati.
Visto il decreto legislativo 10 agosto 2018, n. 101, recante «Disposizioni per l'adeguamento della normativa nazionale alle disposizioni del regolamento (UE) 2016/679 del Parlamento europeo e del Consiglio, del 27 aprile 2016, relativo alla protezione delle persone fisiche con riguardo al trattamento dei dati personali, nonché alla libera circolazione di tali dati».
Visto il decreto del Presidente della Repubblica 9 maggio 1994, n. 487, concernente il "Regolamento recante norme sull'accesso agli impieghi nelle pubbliche amministrazioni e le modalità di svolgimento dei concorsi, dei concorsi unici e delle altre forme di assunzione nei pubblici impieghi", come modificato dal D.P.R. 82 del 16 giugno 2023.
Visto il Regolamento Regionale n. 17 del 16 ottobre 2006 e ss.mm.ii intitolato "Regolamento in materia di accesso ai rapporti di lavoro a tempo indeterminato della Regione Puglia" applicabile in quanto compatibile con il D.P.R. 487/1194 recentemente modificato.
Vista la legge regionale del 20 giugno 2008 n. 15: "Principi e linee guida in materia di trasparenza dell'attività amministrativa nella Regione Puglia".
Visto l'art. 3 co. 5 del decreto-legge 22 aprile 2023, n. 44, recante "Disposizioni urgenti per il rafforzamento della capacità amministrativa delle amministrazioni pubbliche", convertito con modificazioni dalla L. 21 giugno 2023, n. 74.
Visto l'art. 20 comma 1 lettere a) e b) del d.lgs. 75/2017 e ss.mm.ii.
Vista la Deliberazione della Giunta Regionale n. 1330 del 28/09/2023, avente ad oggetto "PIAO 2023-2025 di cui alla DGR 414 del 30/03/2023. Modifica della Sottosezione denominata "Programmazione Piano triennale dei fabbisogni di personale" della Sezione 3 "Organizzazione e capitale umano"".
Vista la D.G.R. del 30.09.2021 n. 1576 di conferimento incarico di direzione *ad interim* della Sezione Personale al dott. Nicola Paladino.
Vista la Determinazione del 16 maggio 2023, n. 16 del Direttore del Dipartimento Personale e Organizzazione di conferimento dell'incarico di direzione del Servizio Reclutamento e Contrattazione al dott. Pietro Lucca.
Vista la relazione della responsabile del procedimento confermata dal dirigente del Servizio Reclutamento e Contrattazione dalla quale emerge quanto segue.

Premesso che

L'art. 3 co. 5 del decreto-legge 22 aprile 2023, n. 44, recante "Disposizioni urgenti per il rafforzamento della

capacità amministrativa delle amministrazioni pubbliche", convertito con modificazioni dalla L. 21 giugno 2023, n. 74, ai sensi del quale: "*Le regioni, le province, i comuni e le città metropolitane, fino al 31 dicembre 2026, possono procedere, nei limiti dei posti disponibili della vigente dotazione organica, previo colloquio selettivo e all'esito della valutazione positiva dell'attività lavorativa svolta, alla stabilizzazione, nella qualifica ricoperta, del personale non dirigenziale, che, entro il predetto termine, abbia maturato almeno trentasei mesi di servizio, anche non continuativi, negli ultimi otto anni, presso l'amministrazione che procede all'assunzione, che sia stato assunto a tempo determinato a seguito di procedure concorsuali conformi ai principi di cui all'articolo 35 del decreto legislativo 30 marzo 2001, n. 165, e che sia in possesso dei requisiti di cui all'articolo 20, comma 1, lettere a) e b), del decreto legislativo 25 maggio 2017, n. 75. Le assunzioni di personale di cui al presente comma sono effettuate a valere sulle facoltà assunzionali di ciascuna amministrazione disponibili a legislazione vigente all'atto della stabilizzazione.*"

Il co. 3 dell'art. 35 del d. Lgs. 165/2001, recante i principi a cui si devono conformare le pubbliche amministrazioni nelle procedure di reclutamento.

L'art. 20 comma 1 lettere a) e b) del d.lgs. 75/2017 e ss.mm.ii. ai sensi del quale: **"***Le amministrazioni, al fine di superare il precariato, ridurre il ricorso ai contratti a termine e valorizzare la professionalità acquisita dal personale con rapporto di lavoro a tempo determinato, possono, fino al 31 dicembre 2023, in coerenza con il piano triennale dei fabbisogni di cui all'articolo 6, comma 2, e con l'indicazione della relativa copertura finanziaria, assumere a tempo indeterminato personale non dirigenziale che possegga tutti i seguenti requisiti:*

a) risulti in servizio successivamente alla data di entrata in vigore della legge n. 124 del 2015 con contratti a tempo determinato presso l'amministrazione che procede all'assunzione o, in caso di amministrazioni comunali che esercitino funzioni in forma associata, anche presso le amministrazioni con servizi associati;

b) sia stato reclutato a tempo determinato, in relazione alle medesime attività svolte, con procedure concorsuali anche espletate presso amministrazioni pubbliche diverse da quella che procede all'assunzione."

Il decreto del Presidente della Repubblica 9 maggio 1994, n. 487, concernente il "Regolamento recante norme sull'accesso agli impieghi nelle pubbliche amministrazioni e le modalità di svolgimento dei concorsi, dei concorsi unici e delle altre forme di assunzione nei pubblici impieghi", come modificato dal D.P.R. 82 del 16 giugno 2023.

La Deliberazione della Giunta Regionale n. 1330 del 28/09/2023, avente ad oggetto "PIAO 2023-2025 di cui alla DGR 414 del 30/03/2023. Modifica della Sottosezione denominata "Programmazione Piano triennale dei fabbisogni di personale" della Sezione 3 "Organizzazione e capitale umano"", nell'ambito della quale, ad integrazione della sottosezione del PIAO 2023-2025 relativa alla programmazione del piano triennale dei fabbisogni di personale della Sezione 3, è stata prevista la Stabilizzazione di n. 4 contratti di lavoro a tempo determinato, Area dei funzionari e dell'elevata qualificazione, ex art.3 comma 5 Decreto legge 22 aprile 2023 n. 44, come modificato dalla Legge 21 giugno 2023 n.75, di cui 2 **con profilo di Specialista Amministrativo** e 2 **profili di Specialista Risorse economico-finanziarie**, già assunti a valere sui fondi PON INCLUSIONE FSE "PROGETTO SUPREME" a seguito dell'avviso di selezione pubblica indetto con D. D. del dirigente della Sezione Personale n. 871/2020.

Dalla ricognizione degli organici della Regione Puglia , alla data del 31 dicembre 2022, nell'Area dei funzionari, risultano inquadrati n. 609 donne e n. 537 uomini, pari rispettivamente al 53,15 % ed al 46,85 % dell'organico complessivo, e che, dunque, ai sensi dell'art. 6 del D.P.R. 487 del 1994 come modificato dal D.P.R. 82 del 2023, il differenziale tra i due generi ammonta al 6,3 % quindi inferiore alla misura del 30%.

Con note prot. 6184 e 6184 del 6 maggio 2023 inviate rispettivamente al Dipartimento della Funzione Pubblica e alla Sezione Promozione e Tutela del Lavoro, la Sezione Personale ha avviato la procedura di mobilità ex art. 34 bis su n. 77 unità da assumere con inquadramento nella Catg. D, tenendo conto anche delle n. 4 unità da stabilizzare, in esito alle quali è stata verificata l'assenza di personale di Catg. D inserito nell'elenco dei dipendenti pubblici in disponibilità.

Per quanto in premessa esplicitato, occorre procedere all'indizione di due avvisi pubblici per la stabilizzazione a tempo indeterminato e pieno presso la Regione Puglia di n. 4 unità di personale non dirigenziale a tempo determinato da inquadrare nell'area dei funzionari e dell' elevata qualificazione, di cui un avviso per la stabilizzazione di n. 2 unità con profilo di specialista amministrativo e un avviso per la stabilizzazione di n. 2 unità con profilo di specialista risorse economico-finanziarie.

VERIFICA AI SENSI DEL D.lgs. 196/03
Garanzie alla riservatezza

La pubblicazione del presente atto all'albo on line, salve le garanzie previste dalla legge 241/90 in tema di accesso ai documenti amministrativi, avviene nel rispetto della tutela alla riservatezza dei cittadini, secondo quanto disposto dal D.lgs. 196/03 in materia di protezione dei dati personali, nonché dal vigente regolamento regionale n. 5/2006 e dal Regolamento UE 2016/679 in materia di protezione dei dati personali. Ai fini della pubblicità legale, l'atto destinato alla pubblicazione è redatto in modo da evitare la diffusione di dati personali identificativi non necessari ovvero il riferimento a dati sensibili.

ADEMPIMENTI CONTABILI DI CUI ALLA L.R. N. 118/2011 E SUCCESSIVE MODIFICHE ED INTEGRAZIONI:

Il presente provvedimento non comporta alcun mutamento qualitativo e quantitativo di entrata o di spesa a carico del bilancio regionale né a carico degli enti per i cui debiti i creditori potrebbero rivalersi sulla Regione e che è escluso ogni ulteriore onere aggiuntivo rispetto a quelli autorizzati a valere sullo stanziamento previsto dal bilancio regionale.

DETERMINA

Di prendere atto di quanto espresso in narrativa, che costituisce parte integrante e sostanziale del presente atto e che qui si intende integralmente riportato.

- Di indire due avvisi pubblici per la stabilizzazione a tempo indeterminato e pieno presso la Regione Puglia di n. 4 unità di personale non dirigenziale a tempo determinato da inquadrare nell'area dei funzionari e dell' elevata qualificazione, di cui un avviso per la stabilizzazione di n. 2 unità con profilo di specialista amministrativo e un avviso per la stabilizzazione di n. 2 unità con profilo di specialista risorse economico-finanziarie;
- di approvare, conseguentemente, gli schemi di avviso per la stabilizzazione di n. 2 unità con profilo di specialista amministrativo e di avviso per la stabilizzazione di n. 2 unità con profilo di specialista risorse economico- finanziarie (all. 1 e all. 2) che si allegano al presente atto per formarne parte integrante;
- di stabilire che gli avvisi saranno pubblicati sul Portale unico del reclutamento disponibile all'indirizzo: www.InPA.gov.it ai sensi del comma 4 dell'art. 35 ter del d.lgs. 165/2001, nel Bollettino Ufficiale della Regione Puglia e sul sito ufficiale della Regione Puglia all'indirizzo internet: http//concorsi.regione.puglia.it nella sezione Bandi e Avvisi regionali;
- di stabilire che i candidati, in possesso dei requisiti prescritti dai bandi, dovranno inviare la propria candidatura esclusivamente per via telematica tramite il portale del reclutamento "InPA", accedendo con la propria identità digitale SPID o CIE o CNS alla piattaforma raggiungibile al link: https://www.inPA.gov.it entro il termine perentorio di 30 (trenta) giorni decorrenti dal giorno successivo alla pubblicazione dei Bandi sul medesimo Portale.

Il presente provvedimento:

- sarà pubblicato nell'albo telematico delle determinazioni dirigenziali della Regione Puglia;
- è unicamente formato con mezzi informatici, firmato digitalmente e sarà conservato, ai sensi delle Linee Guida del Segretario Generale della Giunta Regionale e del Segretario Generale del Presidente, nei sistemi informatici regionali CIFRA, Sistema Puglia e Diogene;
- sarà trasmesso in copia all'Assessore al Personale ed Organizzazione;
- composto da n. 5 pagine e n. 2 allegati, è adottato in originale.

Il presente Provvedimento è direttamente esecutivo.

Basato sulla proposta n. 106/DIR/2023/01334 dei sottoscrittori della proposta:

P.O. Reclutamento
Roberta Rosito

Il Dirigente del Servizio Reclutamento e Contrattazione
Pietro Lucca

Firmato digitalmente da:

Il Dirigente ad interim della Sezione Personale
Nicola Paladino

REGIONE PUGLIA

DIPARTIMENTO PERSONALE E ORGANIZZAZIONE
SEZIONE PERSONALE
SERVIZIO RECLUTAMENTO MOBILITA' E CONTRATTAZIONE

All. 1

AVVISO PUBBLICO PER LA STABILIZZAZIONE A TEMPO INDETERMINATO E PIENO PRESSO LA REGIONE PUGLIA DI N. 2 UNITÀ DI PERSONALE NON DIRIGENZIALE A TEMPO DETERMINATO DA INQUADRARE NELL'AREA DEI FUNZIONARI E DELL' ELEVATA QUALIFICAZIONE, CON PROFILO DI SPECIALISTA AMMINISTRATIVO

IL DIRIGENTE DELLA SEZIONE PERSONALE

Visto l'art. 3 co. 5 del decreto-legge 22 aprile 2023, n. 44, recante "Disposizioni urgenti per il rafforzamento della capacità amministrativa delle amministrazioni pubbliche", convertito con modificazioni dalla L. 21 giugno 2023, n. 74, ai sensi del quale: "*Le regioni, le province, i comuni e le città metropolitane, fino al 31 dicembre 2026, possono procedere, nei limiti dei posti disponibili della vigente dotazione organica, previo colloquio selettivo e all'esito della valutazione positiva dell'attività lavorativa svolta, alla stabilizzazione, nella qualifica ricoperta, del personale non dirigenziale, che, entro il predetto termine, abbia maturato almeno trentasei mesi di servizio, anche non continuativi, negli ultimi otto anni, presso l'amministrazione che procede all'assunzione, che sia stato assunto a tempo determinato a seguito di procedure concorsuali conformi ai principi di cui all'articolo 35 del decreto legislativo 30 marzo 2001, n. 165, e che sia in possesso dei requisiti di cui all'articolo 20, comma 1, lettere a) e b), del decreto legislativo 25 maggio 2017, n. 75. Le assunzioni di personale di cui al presente comma sono effettuate a valere sulle facoltà assunzionali di ciascuna amministrazione disponibili a legislazione vigente all'atto della stabilizzazione.*"

Visto il co. 3 dell'art. 35 del d. lgs 165/2001, recante i principi a cui si devono conformare le pubbliche amministrazioni nelle procedure di reclutamento.

Visto l'art. 20 comma 1 lettere a) e b) del d.lgs. 75/2017 e ss.mm.ii. ai sensi del quale: **"***Le amministrazioni, al fine di superare il precariato, ridurre il ricorso ai contratti a termine e valorizzare la professionalità acquisita dal personale con rapporto di lavoro a tempo determinato, possono, fino al 31 dicembre 2023, in coerenza con il piano triennale dei fabbisogni di cui all'articolo 6, comma 2, e con l'indicazione della relativa copertura finanziaria, assumere a tempo indeterminato personale non dirigenziale che possegga tutti i seguenti requisiti:*

a) risulti in servizio successivamente alla data di entrata in vigore della legge n. 124 del 2015 con contratti a tempo determinato presso l'amministrazione che procede all'assunzione o, in caso di amministrazioni comunali che esercitino funzioni in forma associata, anche presso le amministrazioni con servizi associati;

b) sia stato reclutato a tempo determinato, in relazione alle medesime attività svolte, con procedure concorsuali anche espletate presso amministrazioni pubbliche diverse da quella che procede all'assunzione."

Visto il decreto del Presidente della Repubblica 9 maggio 1994, n. 487, concernente il "Regolamento recante norme sull'accesso agli impieghi nelle pubbliche amministrazioni e le modalità di svolgimento dei concorsi, dei concorsi unici e delle altre forme di assunzione nei pubblici impieghi", come modificato dal D.P.R. 82 del 16 giugno 2023.

Vista la Deliberazione della Giunta Regionale n. 1330 del 28/09/2023, avente ad oggetto "PIAO 2023-2025 di cui alla DGR 414 del 30/03/2023. Modifica della Sottosezione denominata "Programmazione

REGIONE PUGLIA

DIPARTIMENTO PERSONALE E ORGANIZZAZIONE
SEZIONE PERSONALE
SERVIZIO RECLUTAMENTO MOBILITA' E CONTRATTAZIONE

Piano triennale dei fabbisogni di personale della Sezione 3 Organizzazione e capitale umano", nell'ambito della quale, ad integrazione della sottosezione del PIAO 2023-2025 relativa alla programmazione del piano triennale dei fabbisogni di personale della Sezione 3, è stata prevista la Stabilizzazione di n.4 contratti di lavoro a tempo determinato, Area dei funzionari e dell'elevata qualificazione, ex art.3 comma 5 Decreto legge 22 aprile 2023 n.44, come modificato dalla Legge 21 giugno 2023 n.75, di cui 2 **con profilo di Specialista Amministrativo** e 2 **profili di Specialista Risorse economico-finanziarie**, già assunti a valere sui fondi PON INCLUSIONE FSE "PROGETTO SUPREME" a seguito dell'avviso di selezione pubblica indetto con D.D. del dirigente della Sezione Personale n.871/2020.

Considerato che dalla ricognizione degli organici della Regione Puglia, alla data del 31 dicembre 2022, nell'Area funzionari risultano inquadrati n. 609 donne e n. 537 uomini, pari rispettivamente al 53,15 % ed al 46,85 % dell'organico complessivo, e che, dunque, ai sensi dell'art. 6 del D.P.R. 487 del 1994 come modificato dal D.P.R. 82 del 2023, il differenziale tra i due generi ammonta al 6,3 % quindi inferiore alla misura del 30%, non si applica il titolo di preferenza, in favore del genere meno rappresentato.

RENDE NOTO

Che la Regione Puglia intende procedere, ai sensi dell'art. 3 co. 5 del decreto-legge 22 aprile 2023 n. 44, alla stabilizzazione, previo **colloquio selettivo e all'esito della valutazione positiva dell'attività lavorativa svolta**, di n. **2** unità di personale non dirigenziale appartenenti all'Area dei funzionari e dell'elevata qualificazione con **profilo di Specialista Amministrativo**, in possesso di specifica competenza ed esperienza in materia di attuazione dei programmi e delle azioni per le politiche migratorie ed antimafia sociale.

La Regione Puglia garantisce parità e pari opportunità tra uomini e donne per l'accesso al lavoro ed il trattamento sul lavoro, in conformità a quanto disposto dall'articolo 57 del D.Lgs. 30 marzo 2001, n. 165 e ss.mm.ii..

ART. 1
REQUISITI DI AMMISSIONE

1. È ammesso a partecipare alla suddetta procedura di selezione finalizzata alla stabilizzazione a tempo indeterminato e pieno nei ruoli della Regione Puglia, il personale non dirigenziale a tempo determinato, che, alla data di scadenza del presente bando, sia in possesso di tutti i seguenti **requisiti specifici**:

a) essere stati assunti a tempo determinato a seguito di procedure concorsuali conformi ai principi di cui all'articolo 35 del decreto legislativo 30 marzo 2001, n. 165;
b) aver maturato almeno trentasei mesi di servizio a tempo determinato, anche non continuativi, negli ultimi otto anni, presso la Regione Puglia;
c) avere conseguito una valutazione positiva dell'attività lavorativa svolta presso la Regione Puglia in riferimento all'attuazione dei programmi e delle azioni per le politiche migratorie di cui alla successiva lett. e;

REGIONE PUGLIA

DIPARTIMENTO PERSONALE E ORGANIZZAZIONE
SEZIONE PERSONALE
SERVIZIO RECLUTAMENTO MOBILITA' E CONTRATTAZIONE

d) risultare in servizio con contratti a tempo determinato presso la Regione Puglia successivamente alla data del 28 agosto 2015 (data di entrata in vigore della legge n. 124 del 2015);
e) essere stato reclutato a tempo determinato nell'Area dei funzionari e dell' elevata qualificazione (ex Catg D), per lo svolgimento di attività connesse all'attuazione dei programmi e delle azioni per le politiche migratorie ed antimafia sociale;
f) non essere titolare di un contratto a tempo indeterminato con una Pubblica Amministrazione.

2. La valutazione positiva inerente l'attività lavorativa svolta in riferimento all'attuazione dei programmi e delle azioni per le politiche migratorie di cui alla lett. e del co. 1, deve essere attestata da idonea documentazione sottoscritta dal responsabile della struttura di assegnazione del personale che intende partecipare alla presente procedura di stabilizzazione e dovrà essere allegata, a pena di esclusione, all'atto dell'inserimento della domanda di partecipazione nella sezione dedicata all'interno del portale «inPA».

3. Per l'ammissione alla procedura del presente bando è, altresì, richiesto il possesso dei seguenti **requisiti generali**:

- cittadinanza italiana o di uno degli Stati membri dell'Unione europea, oppure cittadinanza di uno Stato diverso da quelli appartenenti all'Unione europea, qualora ricorrano le condizioni di cui all'art. 38 del decreto legislativo 30 marzo 2001, n. 165;
- godimento dei diritti civili e politici;
- idoneità fisica allo svolgimento delle mansioni per l'impiego da ricoprire*;*
- possesso del seguente titolo di studio:
  - laurea di primo livello di cui al decreto ministeriale n. 270/2004: L-14 Scienze dei Servizi Giuridici; L-16 Scienze dell'Amministrazione e dell'Organizzazione; L-18 - Scienze dell'economia e della gestione aziendale; L-33 Scienze economiche; L-36 Scienze Politiche e delle Relazioni Internazionali; L-40 Sociologia;
  - laurea magistrale di cui al decreto ministeriale n. 270/2004: LMG- 01 Giurisprudenza; LM-1 Antropologia culturale ed etnologia; LM-52 Relazioni internazionali; LM-56 Scienze dell'Economia; LM-62 Scienze della politica, LM-63 Scienze delle Pubbliche Amministrazioni; LM-77 – Scienze economico-aziendali; LM-81 Scienze per la cooperazione e lo sviluppo; LM-87 servizio sociale e politiche sociali; LM-88 sociologia e ricerca sociale;
  - ovvero laurea di primo livello, diploma di laurea, ovvero laurea specialistica o laurea magistrale in una delle classi di laurea equiparabili ai sensi della normativa vigente.

I titoli di cui al presente articolo si intendono conseguiti presso Università o altri istituti equiparati della Repubblica. I candidati in possesso del titolo di studio sopra indicato rilasciato da un Paese dell'Unione europea o da un Paese terzo, sono ammessi alla selezione, purché il titolo sia stato dichiarato equipollente o equivalente ovvero sia stata attivatala predetta procedura di equivalenza. Il candidato è ammesso alle selezione in attesa dell'emanazione di tale provvedimento, fatta salva la successiva verifica. Nel caso di titolo di studio conseguito all'estero, il candidato deve essere in possesso del provvedimento di riconoscimento e di equiparazione previsto dalla vigente normativa. La dichiarazione di equivalenza va acquisita anche nel caso in cui

il provvedimento sia già stato ottenuto per la partecipazione ad altri concorsi. La modulistica e la documentazione necessaria per la richiesta di equivalenza sono reperibili sul sito istituzionale della Presidenza del Consiglio dei ministri Dipartimento della funzione pubblica www.funzionepubblica.gov.it;

- non essere stati esclusi dall'elettorato politico attivo, o destituiti o dispensati dall'impiego presso una pubblica amministrazione per persistente insufficiente rendimento, in forza di norme di settore, o licenziati per le medesime ragioni ovvero per motivi disciplinari ai sensi della vigente normativa di legge o contrattuale, ovvero dichiarati decaduti per aver conseguito la nomina o l'assunzione mediante la produzione di documenti falsi o viziati da nullità insanabili*;*
- non aver riportato condanne penali, passate in giudicato, per reati che costituiscono un impedimento all'assunzione presso una pubblica amministrazione. Coloro che hanno in corso procedimenti penali, procedimenti amministrativi per l'applicazione di misure di sicurezza o di prevenzione o precedenti penali a proprio carico iscrivibili nel casellario giudiziale, ai sensi dell'articolo 3 del decreto del Presidente della Repubblica 14 novembre 2002, n. 313, ne danno notizia al momento della candidatura, precisando la data del provvedimento e l'autorità' giudiziaria che lo ha emanato ovvero quella presso la quale penda un eventuale procedimento penale;
- avere un'età anagrafica non superiore all'età ordinamentale prevista per il collocamento a riposo.

4. Tutti i suddetti requisiti devono essere posseduti alla data di scadenza del termine per la presentazione della domanda e devono sussistere all'atto della sottoscrizione del contratto di lavoro.

5. I candidati privi di uno dei requisiti indicati nei precedenti commi saranno esclusi in qualunque momento dalla procedura concorsuale, con provvedimento motivato.

ART. 2
MODALITA' E TERMINI DI PRESENTAZIONE DELLA DOMANDA

1. La domanda di partecipazione alla selezione pubblica, dovrà essere presentata esclusivamente per via telematica, accedendo con la propria identità digitale attraverso SPID o CIE o CNS, alla piattaforma raggiungibile al seguente link: https://www.inpa.gov.it, e mediante la compilazione del format di candidature, previa registrazione sullo stesso portale. Per la partecipazione al concorso il candidato deve essere in possesso di un indirizzo di posta elettronica certificata (PEC) a lui intestato o di un domicilio digitale.

2. La registrazione, la compilazione e l'invio on line della domanda di partecipazione, a pena di esclusione, dovranno essere obbligatoriamente effettuati entro le ore 23:59 del trentesimo giorno successivo alla data di pubblicazione del presente avviso sul Portale unico di reclutamento "inPA" della Funzione Pubblica (www.inpa.gov.it). Non sono ammesse altre forme di produzione ed invio. Tale termine è perentorio e sono accettate esclusivamente e indifferibilmente le domande inviate prima dello spirare dello stesso termine.

3. La domanda potrà essere compilata anche in più momenti: i dati resteranno salvati nella propria area personale, nella sezione "Le mie candidature". La domanda sarà valida e regolarmente presentata solo se si termina la procedura completando l'invio entro la "Data Chiusura Invio Candidature", indicata

per l'Avviso/Bando selezionato. Prima di procedere con l'invio della domanda, si consiglia di verificare attentamente che i dati inseriti siano corretti. Per agevolare tale verifica, si può utilizzare il file pdf scaricabile dalla funzione "Download" della sezione "Riepilogo della Domanda".

4. Scaduto il termine per la presentazione delle domande non è ammessa ulteriore produzione di documenti.

5. Al termine della compilazione, dopo aver eseguito l'invio, il portale consente di scaricare un riepilogo della domanda presentata. Al riepilogo sarà attribuito un codice ID associato in maniera univoca alla singola candidatura. L'ID sarà utilizzato dall'Ente in tutte le comunicazioni e pubblicazioni future per la presente procedura di concorso.

6. La data di presentazione on line della domanda di partecipazione al concorso è certificata e comprovata da apposita ricevuta scaricabile, al termine della procedura di invio, dal Portale "inPA" che, allo scadere del suddetto termine ultimo per la presentazione della domanda, improrogabilmente non permette più l'accesso alla procedura di candidatura e l'invio della domanda di partecipazione. Ai fini della partecipazione al concorso, in caso di più invii della domanda di partecipazione, si terrà conto unicamente della domanda inviata cronologicamente per ultima, intendendosi le precedenti integralmente e definitivamente revocate e private d'effetto.

7. In caso di malfunzionamento, parziale o totale della piattaforma digitale, accertato dall'amministrazione che bandisce il concorso, che impedisca l'utilizzazione della stessa per la presentazione della domanda di partecipazione o dei relativi allegati, sarà stabilita una proroga del termine di scadenza per la presentazione della domanda corrispondente a quello della durata del malfunzionamento.

8. Ogni comunicazione ai candidati concernente il concorso, compreso il calendario della relativa prova e del suo esito, è effettuata attraverso il portale InPA. La data e il luogo di svolgimento del colloquio sono rese disponibili sul Portale, con accesso da remoto dei candidati, previa identificazione. Qualora la predetta funzionalità non sia ancora attiva sul Portale InPa, le comunicazioni verranno effettuate tramite pubblicazione nel sito istituzionale della Regione Puglia destinato ai Concorsi nella sezione aggiornamenti Bandi e Avvisi regionali.

ART. 3
CONTENUTO DELLA DOMANDA DI PARTECIPAZIONE

1. I candidati in possesso dei requisiti previsti all'art. 1, interessati alla presente procedura, dovranno inviare la propria candidatura esclusivamente per via telematica tramite il Portale del Reclutamento InPA, previa registrazione corredata dal proprio curriculum vitae e dichiarare, con valore di dichiarazione sostitutiva di certificazione ai sensi dell'art. 46 del DPR 445/2000 , a pena di esclusione:

a) il cognome, il nome, e il codice fiscale;
b) il luogo e la data di nascita;
c) di essere cittadino italiano o di altro Stato membro dell'Unione europea, ai sensi dell'articolo 38 del decreto legislativo 30 marzo 2001, n. 165, ovvero di essere titolare dello *status* di rifugiato ovvero dello *status* di protezione sussidiaria, o di essere cittadino di Paesi terzi in possesso del permesso di

soggiorno UE per soggiornanti di lungo periodo e dei requisiti di cui all'articolo 2, comma 2 del D.P.R. 487/1994 e ss.mm.ii;

d) indirizzo di residenza o di domicilio, se diverso dalla residenza, il proprio indirizzo PEC o un domicilio digitale a lui intestato al quale intende ricevere le comunicazioni relative al concorso, unitamente a un recapito telefonico;
e) il comune nelle cui liste elettorali è iscritto, oppure i motivi della non iscrizione o della cancellazione dalle liste medesime;
f) di non essere stato destituito o dispensato dall'impiego presso una pubblica amministrazione per persistente insufficiente rendimento o dichiarato decaduto per aver conseguito la nomina o l'assunzione mediante la produzione di documenti falsi o viziati da nullità insanabile, ovvero licenziato ai sensi della vigente normativa di legge o contrattuale;
g) di essere in possesso del godimento dei diritti civili e politici;
h) di essere in possesso del titolo di studio richiesto per il profilo oggetto di selezione (indicare il tipo di laurea e l'Università in cui è stata conseguita e la data del conseguimento). Se il titolo di studio è stato conseguito all'estero il candidato indica gli estremi del provvedimento con il quale il titolo stesso e' stato riconosciuto equipollente al corrispondente titolo italiano o dichiara che provvederà a richiedere l'equiparazione;
i) di essere stati assunti a tempo determinato a seguito di procedure concorsuali conformi ai principi di cui all'articolo 35 del decreto legislativo 30 marzo 2001, n. 165;
j) di aver maturato almeno trentasei mesi di servizio a tempo determinato, anche non continuativi, negli ultimi otto anni, presso la Regione Puglia;
k) di aver conseguito una valutazione positiva dell'attività lavorativa svolta presso la Regione Puglia in riferimento all'attuazione dei programmi e delle azioni per le politiche migratorie di cui alla successiva lett. e del co. 1 e di essere in possesso della relativa attestazione dal responsabile di struttura presso cui è stata svolta l'attività (da allegare);
l) di risultare in servizio presso la Regione Puglia, successivamente alla data del 28 agosto 2015 (data di entrata in vigore della legge n. 124 del 2015);
m) di essere stato reclutato a tempo determinato nell'Area dei funzionari e dell'elevata qualificazione (ex Catg D) per lo svolgimento di attività connesse all'attuazione dei programmi e delle azioni per le politiche migratorie ed antimafia sociale;
n) di non essere titolare di un contratto a tempo indeterminato con una Pubblica Amministrazione;
o) di non aver riportato condanne penali, passate in giudicato, per reati che costituiscono un impedimento all'assunzione presso una pubblica amministrazione. Coloro che hanno in corso procedimenti penali, procedimenti amministrativi per l'applicazione di misure di sicurezza o di prevenzione o precedenti penali a proprio carico iscrivibili nel casellario giudiziale, ai sensi dell'articolo 3 del decreto del Presidente della Repubblica 14 novembre 2002, n. 313, ne danno notizia al momento della candidatura, precisando la data del provvedimento e l'autorità' giudiziaria che lo ha emanato ovvero quella presso la quale penda un eventuale procedimento penale;
p) di avere un'età anagrafica non superiore all'età ordinamentale prevista per il collocamento a riposo;
q) di esprimere il consenso al trattamento dei dati personali per le finalità e con le modalità di cui al decreto legislativo 30 giugno 2003, n. 196 e successive modificazioni e del regolamento (UE) 2016/679 del Parlamento europeo e del Consiglio, del 27 aprile 2016 (GDPR). Il trattamento riguarda anche le

categorie particolari di dati personali e i dati personali relativi a condanne penali e reati di cui agli artt. 9 e 10 del GDPR;

r) l'eventuale possesso di titoli previsti dall'articolo 5 del decreto del Presidente della Repubblica 9 maggio 1994, n. 487, come modificato dal decreto del Presidente della Repubblica 16 giugno 2023 n.82, che, a parità di merito o a o a parità di merito e titoli, danno luogo a preferenza;

s) di aver preso visione e di accettare in modo pieno e incondizionato le informazioni, disposizioni e condizioni del bando, ivi incluso l'art. 10 "Trattamento dei dati personali".

ART. 4
Esclusione dalla procedura

1. Costituiscono motivi di esclusione dalla procedura:
   a. la mancanza di uno dei requisiti di cui all'art. 1;
   b. la mancata presentazione della domanda secondo le modalità e nel termine previsto dall'art. 2 o con un contenuto difforme da quello previsto dall'art. 3 del presente avviso.

Art. 5
Ammissione alla procedura

1. Le domande di partecipazione pervenute, saranno preliminarmente istruite dal Servizio Reclutamento e Contrattazione al fine di verificare il possesso dei requisiti specifici di ammissione prescritti dal presente bando.
2. Al termine delle operazioni di verifica il dirigente della Sezione Personale, con apposito provvedimento, formulerà un elenco dei candidati ammessi al concorso e dei candidati esclusi facendo riferimento al solo codice ID attribuito ai candidati e indicando la motivazione di esclusione.
3. L'esito delle operazioni di preliminare istruttoria delle domande, sarà pubblicato sul sito istituzionale della Regione Puglia, nella sezione Aggiornamenti Bandi e Avvisi regionali.
4. I candidati sono ammessi alla selezione con riserva di accertamento del possesso dei requisiti di ammissione. In caso di carenza degli stessi, l'amministrazione potrà disporre in qualsiasi momento, anche successivamente all'eventuale stipula del contratto individuale di lavoro, l'esclusione dalla procedura selettiva.

Art. 6
Commissione Esaminatrice

1. Al termine delle operazioni istruttorie, con determinazione del dirigente responsabile della struttura operativa di vertice competente in materia di reclutamento, sarà nominata, nel rispetto dei principi indicati nell'art. 2, lett. d), del regolamento n. 17/2006 intitolato "Regolamento in materia di accesso ai rapporti di lavoro a tempo indeterminato della Regione Puglia" e nell'art. 17 comma 3 della legge regionale n. 15 del 20/06/2008 "Principi e linee guida in materia di trasparenza dell'attività amministrativa nella Regione Puglia", sulla base dei criteri previsti dal decreto del Presidente della Repubblica 9 maggio 1994, n. 487 e dall'art. 35 bis del d. Lgs. 165/2001, una Commissione composta da tre membri di cui due membri esterni.

2. La Commissione esaminatrice è competente per l'espletamento degli adempimenti connessi alle diverse fasi del concorso di cui ai successivi articoli 7 e 8.

ART. 7
Modalità di selezione

1. Le materie che formeranno oggetto di colloquio selettivo, saranno individuate dalla Commissione tra i seguenti argomenti:

- diritto pubblico (diritto costituzionale, ivi compreso il sistema delle fonti e delle istituzioni dell'Unione europea; diritto amministrativo; reati contro la pubblica amministrazione);
- disciplina del lavoro pubblico, ivi compresa la responsabilità dei pubblici dipendenti;
- normativa in materia di protezione dei dati personali, trasparenza, accesso agli atti, anticorruzione;
- diritto civile, con esclusivo riferimento alla responsabilità contrattuale ed extra-contrattuale;
- organizzazione e gestione delle pubbliche amministrazioni, con particolare riferimento all'Amministrazione regionale;
- elementi di contabilità ed economia pubblica;
- diritto regionale;
- normativa comunitaria e statale in materia di appalti pubblici;
- gestione dei progetti finanziati dalla Commissione europea o da Organizzazioni internazionali o da Autorità Pubbliche dell'Unione europea connessi all'attuazione dei programmi e delle azioni per le politiche migratorie;
- normativa in materia dei programmi di sviluppo e cooperazione internazionali.

Ai quesiti di cui sopra, si aggiungerà una parte di quesiti al fine di accertare il livello medio di conoscenza della lingua inglese nonché il possesso di competenze digitali di livello medio (strumenti applicativi informatici di base; strumenti web - internet e intranet; strumenti applicativi specifici della Regione) su cui la Commissione si esprimerà mediante un giudizio di idoneità o non idoneità.

2. La Commissione fisserà, il luogo, la data e le modalità di svolgimento del colloquio con un preavviso di almeno 15 giorni. Di tale colloquio sarà data notizia, equivalente a tutti gli effetti alla notifica per legge mediante pubblicazione sul sito istituzionale della Regione Puglia, nella sezione Aggiornamenti Bandi e Avvisi regionali. I candidati, non esclusi dal concorso, sono tenuti a presentarsi a sostenere le prove nella sede, nel giorno e all'ora indicati muniti, a pena di esclusione, di un documento di riconoscimento valido.
3. Il candidato che non si presenti al colloquio nel giorno stabilito, senza giustificato motivo, si considera rinunciatario e viene escluso dalla suddetta procedura.
4. Per la valutazione del colloquio la Commissione esaminatrice ha a disposizione un punteggio complessivo di 30 punti per la prova orale. Per il superamento del colloquio è richiesto il punteggio minimo di 21/30.

REGIONE PUGLIA

DIPARTIMENTO PERSONALE E ORGANIZZAZIONE
SEZIONE PERSONALE
SERVIZIO RECLUTAMENTO MOBILITA' E CONTRATTAZIONE

5. Per lo svolgimento delle prove si osserveranno le norme di cui al regolamento regionale n. 17/2006 "Regolamento in materia di accesso ai rapporti di lavoro a tempo indeterminato della Regione Puglia", nonché le norme di cui al D.P.R. 9 maggio 1994 n. 487 e ss.mm.ii.. La Commissione stabilisce i quesiti da porre ai candidati con metodologia in grado di assicurare causalità ed imparzialità della prova.

6. Al termine della seduta la Commissione compila l'elenco dei candidati esaminati con l'indicazione del voto riportato da ciascuno. L'elenco sottoscritto da tutti i componenti della Commissione viene affisso nella sede di svolgimento del colloquio.

7. Il colloquio si svolge in un'aula aperta al pubblico, di capienza idonea ad assicurare la massima partecipazione che sarà indicata con successivo provvedimento dell'Amministrazione e di cui sarà data comunicazione mediante pubblicazione sul sito istituzionale della Regione Puglia, contestualmente alla pubblicazione del calendario della prova. Nel caso di impossibilità a procedere in un aula aperta al pubblico, lo svolgimento della prova potrà avvenire mediante strumenti di videoconferenza, che garantiscano l'identificazione dei partecipanti, la pubblicità, la regolarità e l'integrità della prova, la sicurezza delle comunicazioni e la loro tracciabilità, nel rispetto della normativa in materia di trattamento dei dati personali.

8. L'Amministrazione assicura, per i candidati con disabilità accertata ai sensi dell'articolo 4, comma 1, della legge 5 febbraio 1992, n. 104, o con disturbi specifici di apprendimento accertati ai sensi della legge 8 ottobre 2010, n. 170, che lo svolgimento della prova orale avvenga attraverso l'adozione di misure compensative stabilite dalla commissione esaminatrice, nel rispetto di quanto previsto dall'articolo 3, comma 4-bis, del decreto-legge 9 giugno 2021, n. 80, convertito, con modificazioni, dalla legge 6 agosto 2021, n. 113. A tal fine, i candidati che necessitino delle predette misure compensative devono inviare apposita istanza motivata e documentata, esclusivamente all'indirizzo pec avvisi.reclutamento.regione@pec.rupar.puglia.it, entro e non oltre 10 giorni prima della data fissata per la prova. Le candidate che risultino impossibilitate a sostenere la prova in presenza e/o a rispettare il calendario previsto per le prove a causa dello stato di gravidanza o allattamento, possono, su istanza motivata e documentata, da inviare esclusivamente all'indirizzo pec avvisi.reclutamento.regione@pec.rupar.puglia.it, entro e non oltre 10 giorni dalla data fissata per la prova, chiedere di sostenere la prova in videoconferenza o una diversa calendarizzazione della stessa, compatibilmente con il rispetto dei termini di cui al D.P.R. 82 del 2023. Sarà, in ogni caso, garantita la disponibilità di appositi spazi per consentire l'allattamento.

9. Non saranno prese in considerazione istanze inviate in modalità e ad indirizzi diversi da quelli indicati.

REGIONE PUGLIA

DIPARTIMENTO PERSONALE E ORGANIZZAZIONE
SEZIONE PERSONALE
SERVIZIO RECLUTAMENTO MOBILITA' E CONTRATTAZIONE

ART. 8
Approvazione operazioni della Commissione e graduatoria finale

1. La Commissione esaminatrice forma la graduatoria dei candidati idonei sulla base del punteggio conseguito nella valutazione della prova selettiva.
2. È escluso dalla graduatoria il candidato che non abbia conseguito il punteggio minimo previsto all'art. 7 del presente avviso.
3. Nella formazione della graduatoria si applica il disposto di cui all'art. 5 del D.P.R. n. 487/94 e successive modificazioni ed integrazioni.
4. In riferimento alle garanzie relative all'equilibrio di genere ai sensi dell'art. 6 del D.P.R. 487 del 1994 come modificato dal D.P.R. 82 del 2023, l'Amministrazione rappresenta che, alla data del 31 dicembre 2022, nell'Area funzionari risultano inquadrati n. 609 donne e n. 5375 uomini, pari rispettivamente al 53,15% ed al 46,85% dell'organico complessivo, e che il differenziale tra i generi, dunque, non è superiore al 30%, per cui non si applica il titolo di preferenza di cui all'art. 5 lett. o) del D.P.R. 487 del 1994 come modificato dal D.P.R. 82 del 2023.
5. A parità di merito e di titoli ai sensi dell'art. 5 del D.P.R. n. 487 del 1994, come modificato dal D.P.R. n. 82 del 2023, l'ordine di preferenza dei titoli è il seguente:

a) gli insigniti di medaglia al valor militare e al valor civile, qualora cessati dal servizio;
b) i mutilati ed invalidi per servizio nel settore pubblico e privato;
c) gli orfani dei caduti e i figli dei mutilati, degli invalidi e degli inabili permanenti al lavoro per ragioni di servizio nel settore pubblico e privato, ivi inclusi i figli degli esercenti le professioni sanitarie, degli esercenti la professione di assistente sociale e degli operatori sociosanitari deceduti in seguito all'infezione da SarsCov-2 contratta nell'esercizio della propria attività;
d) coloro che abbiano prestato lodevole servizio a qualunque titolo, per non meno di un anno, nell'amministrazione che ha indetto il concorso, laddove non fruiscano di altro titolo di preferenza in ragione del servizio prestato;
e) maggior numero di figli a carico;
f) gli invalidi e i mutilati civili che non rientrano nella fattispecie di cui alla lett. b);
g) i militari volontari delle Forze armate congedati senza demerito al termine della ferma o rafferma;
h) gli atleti che hanno intrattenuto rapporti di lavoro sportivo con i gruppi sportivi militari e dei corpi civili dello Stato;
i) avere svolto, con esito positivo, l'ulteriore periodo di perfezionamento presso l'ufficio per il processo ai sensi dell'art. 50, comma 1 quater, del decreto-legge 24 giugno 2014, n. 90, convertito, con modificazioni, dalla legge 11 agosto 2014, n. 114;
j) avere completato con esito positivo, il tirocinio formativo presso gli uffici giudiziari ai sensi dell'art. 37, comma 11, del decreto – legge 6 luglio 2011, n. 98, convertito con modificazioni, dalla legge 15 luglio 2011, n. 111, pur non facendo parte dell'ufficio per il processo, ai sensi dell'art. 50, comma 1 quinquies, del decreto – legge 24 giugno 2014, n. 90, convertito, con modificazioni, dalla legge 11 agosto 2014, n. 114;
k) avere svolto con esito positivo, lo stage presso gli uffici giudiziari ai sensi dell'art. 73, comma 14, del decreto – legge 21 giugno 2013, n. 69, convertito, con modificazioni, dalla legge 9 agosto 2013, n. 98;

REGIONE PUGLIA

DIPARTIMENTO PERSONALE E ORGANIZZAZIONE
SEZIONE PERSONALE
SERVIZIO RECLUTAMENTO MOBILITA' E CONTRATTAZIONE

l) essere titolare o avere svolto incarichi di collaborazione conferiti da ANPAL Servizi s.p.a., in attuazione di quanto disposto dall'art. 12, comma 3, del decreto – legge 28 gennaio 2019, n. 4, convertito, con modificazioni, dalla legge 28 marzo 2019, n. 26;

m) appartenenza al genere meno rappresentato nell'amministrazione che bandisce la procedura selettiva in relazione alla qualifica per la quale si concorre, secondo quanto previsto dall'art. 6 del D.P.R. 16 giugno 2023, n. 82.

n) minore età anagrafica.

6. I candidati che abbiano superato il colloquio selettivo e che intendano far valere i titoli di preferenza previsti dalla legge, già dichiarati nella domanda e posseduti alla data di scadenza dell'avviso di selezione, dovranno inviare i relativi documenti in carta semplice ovvero le dichiarazioni sostitutive secondo quanto previsto dagli articoli 46 e 47 del decreto del Presidente della Repubblica 28 dicembre 2000, n. 445, all'indirizzo pec avvisi.reclutamento.regione@pec.rupar.puglia.it, entro il termine perentorio di 15 (quindici) giorni, decorrenti dal giorno successivo a quello in cui hanno sostenuto la prova orale, i relativi documenti in carta semplice ovvero le dichiarazioni sostitutive secondo quanto previsto dagli articoli 46 e 47 del decreto del Presidente della Repubblica 28 dicembre 2000, n. 445.

7. I documenti o le dichiarazioni sostitutive dovranno indicare il possesso del requisito alla data di scadenza dell'avviso della procedura selettiva.

8. La mancata, ovvero irrituale o tardiva presentazione dei documenti o delle relative dichiarazioni sostitutive comprovanti il possesso dei titoli di preferenza e/o precedenza, determina l'esclusione dai benefici derivanti dai titoli medesimi.

9. Ulteriori forme o modalità di comunicazione, nonché le comunicazioni pervenute ad indirizzi diversi da quello sopra indicato, non saranno prese in considerazione ai fini dei titoli di preferenza e/o precedenza.

10. La graduatoria, formulata dalla Commissione esaminatrice secondo l'ordine dei punti riportati nella votazione conseguita da ciascun candidato, è successivamente riformulata tenendo conto degli eventuali titoli di precedenza e/o preferenza previsti dal presente articolo.

11. Sono dichiarati vincitori, sotto condizione dell'accertamento del possesso dei requisiti prescritti per l'ammissione all'impiego, i candidati utilmente collocati in graduatoria, nei limiti dei posti disponibili.

12. Al termine delle operazioni di selezione, la Commissione Esaminatrice, trasmetterà i verbali e gli atti relativi alla procedura selettiva al Servizio Reclutamento e Contrattazione. Il dirigente responsabile della struttura operativa di vertice in materia di reclutamento, qualora non riscontrerà irregolarità, provvederà con apposito provvedimento all'approvazione dei verbali e della graduatoria di merito e formulerà la graduatoria finale, da pubblicarsi sul Portale InPa e sul sito istituzionale della Regione Puglia nella sezione Aggiornamenti Bandi e Avvisi regionali.

13. La graduatoria finale di merito sarà pubblicata sul portale inPA e sul sito istituzionale della Regione Puglia nella sezione aggiornamenti Bandi e Avvisi regionali del sito http://concorsi.regione.puglia.it. Tale pubblicazione avrà valore di notifica a tutti gli effetti.

REGIONE PUGLIA

DIPARTIMENTO PERSONALE E ORGANIZZAZIONE
SEZIONE PERSONALE
SERVIZIO RECLUTAMENTO MOBILITA' E CONTRATTAZIONE

ART.9
Assunzione in servizio

1. La stabilizzazione nelle posizioni a concorso avviene secondo l'ordine risultante dalla graduatoria finale, mediante stipula del contratto individuale di lavoro subordinato a tempo pieno e indeterminato per l' Area dei funzionari e dell' elevata qualificazione con **profilo di Specialista Amministrativo**- **Area Amministrativa**.
2. Il trattamento economico iniziale lordo, fatti salvi gli adeguamenti contrattuali previsti dal CCNL Funzioni Locali vigente all'atto dell'assunzione, è pari a: Stipendio base € 1934,36 = per 13 mensilità Indennità di comparto € 51,90 = per 12 mensilità.
3. I candidati dichiarati vincitori verranno invitati dall'amministrazione ad assumere servizio in via provvisoria, sotto riserva di accertamento del possesso dei titoli e dei requisiti prescritti per l'assunzione, e verranno assunti con contratto individuale, finalizzato all'instaurazione di un rapporto di lavoro a tempo pieno e indeterminato nell'Area Funzionari nella famiglia professionale corrispondente al profilo professionale oggetto di domanda.
4. Gli aspetti concernenti il trattamento giuridico ed economico sono regolati dalla disciplina dei contratti collettivi vigenti.
5. I vincitori che, senza alcun giustificato motivo, non prendano servizio decadono dall'assunzione.
6. Gli aventi titolo all'immissione in ruolo sono tenuti a presentare i documenti di rito richiesti per la stipula del contratto a tempo indeterminato. Ai sensi dell'articolo 15 della legge 12 novembre 2011, n. 183, i certificati e gli atti di notorietà rilasciati dalle Pubbliche Amministrazioni sono sostituiti dalle dichiarazioni previste dagli articoli 46 e 47 del Decreto del Presidente della Repubblica 28 dicembre 2000, n. 445.

ART.10
Trattamento dei dati personali

1. Ai sensi dell'art. 13 del Reg. UE 2016/679 (GDPR) si informano i candidati della presente procedura di selezione che i dati raccolti saranno trattati esclusivamente per le finalità connesse all'espletamento della procedura stessa e per le successive attività inerenti all'eventuale procedimento di assunzione, nel rispetto della vigente normativa specifica e con l'impiego di misure di sicurezza atte a garantirne la riservatezza.

Nello specifico:

- Finalità del trattamento

I dati forniti verranno utilizzati per la gestione del procedimento di reclutamento di personale nell'ambito dell'esecuzione dei compiti di interesse pubblico della Regione Puglia o comunque connessi all'esercizio dei propri pubblici poteri.

REGIONE PUGLIA

DIPARTIMENTO PERSONALE E ORGANIZZAZIONE
SEZIONE PERSONALE
SERVIZIO RECLUTAMENTO MOBILITA' E CONTRATTAZIONE

- Modalità del trattamento e conservazione

Il trattamento verrà effettuato con procedure prevalentemente informatizzate (e solo in via residuale procedure manuali e/o cartacee), idonee a garantire la sicurezza e riservatezza dei dati, da parte del Titolare/Designato al trattamento, del Responsabile del trattamento, nonché di tutti i soggetti preposti alla procedura di reclutamento – ivi compresa la commissione esaminatrice – opportunamente autorizzati ed istruiti dai predetti soggetti. Nel rispetto dei principi di liceità, limitazione delle finalità e minimizzazione dei dati, ai sensi dell'articolo 5 del Regolamento UE 2016/679, i dati saranno conservati per il tempo necessario alla conclusione del procedimento e dei successivi adempimenti ed, in ogni caso, nei modi e nei limiti previsti dalla vigente normativa in materia.

- Conferimento dei dati

Il conferimento dei dati richiesti è obbligatorio ed il rifiuto di fornire gli stessi comporta l'impossibilità di dar corso alla valutazione della domanda di partecipazione alla selezione. –

Comunicazione e diffusione dei dati

I dati raccolti non saranno oggetto di diffusione né di comunicazione a ulteriori soggetti, salvo i casi previsti da specifiche disposizioni di legge. I dati raccolti non saranno trasferiti in altri Stati membri dell'Unione Europea né in Paesi terzi extra-UE.

- Titolare e Responsabile del trattamento

Il Titolare e responsabile del trattamento dei dati personali è la Regione Puglia, nella persona del dirigente della Sezione Personale, in qualità di Designato al trattamento ex D.G.R. 145/2019, con sede in via Celso Ulpiani 10- 70126 - Bari; recapito mail:servizio.personale@regione.puglia.it; PEC: serviziopersonale.regionepuglia@pec.rupar.puglia.it .

- Responsabile della protezione dei dati (DPO)

Il responsabile della protezione dei dati della Regione Puglia è contattabile al seguente indirizzo: rpd@regione.puglia.it

- Diritti dell'interessato

Ai candidati sono riconosciuti i diritti di cui agli artt. 15 e seguenti del Regolamento UE 2016/679, in particolare il diritto di accedere ai propri dati personali, di chiederne la rettifica, la cancellazione, la limitazione del trattamento, nonché di opporsi al loro trattamento, per l'esercizio dei quali è possibile rivolgere apposita richiesta scritta al Titolare del Trattamento nella persona del Designato o al Responsabile della Protezione dei dati personali ai punti di contatto innanzi indicati.

REGIONE PUGLIA

DIPARTIMENTO PERSONALE E ORGANIZZAZIONE
SEZIONE PERSONALE
SERVIZIO RECLUTAMENTO MOBILITA' E CONTRATTAZIONE

- Modalità di esercizio dei diritti

Ricorrendo i presupposti, si potrà proporre eventuale reclamo al Garante per la protezione dei dati personali ai sensi dell'articolo 77 del Regolamento UE 2016/679. Il reclamo potrà essere consegnato a mano presso gli uffici del Garante Privacy (all'indirizzo di seguito indicato) ovvero mediante l'inoltro di: a) raccomandata A/R indirizzata al Garante per la protezione dei dati personali, Piazza Venezia, 11 - 00187 Roma; b) messaggio di posta elettronica certificata indirizzata a protocollo@pec.gpdp.it.

Art. 11
Disposizioni finali e comunicazioni ai candidati

1. L'Amministrazione si riserva la facoltà di prorogare o riaprire i termini, modificare, sospendere, revocare o annullare in qualsiasi momento, il presente bando, per sopravvenute ragioni di interesse pubblico e senza che i partecipanti possano, per questo, vantare diritti nei confronti dell'amministrazione.
2. Le comunicazioni relative all'ammissione dei candidati, allo svolgimento delle prove, e ogni altra comunicazione relativa alla presente procedura sono rese note mediante pubblicazione" nella sezione aggiornamenti Bandi e Avvisi regionali del sito http://concorsi.regione.puglia.it avente valore di notifica a tutti gli effetti di legge.
3. Per quanto non espressamente disciplinato dal presente bando, deve farsi riferimento alla legislazione vigente in materia di assunzioni e rapporto di lavoro nonché ai vigenti Regolamenti in materia, in quanto compatibili con le modifiche legislative intervenute.

La responsabile del procedimento è la E.Q. Reclutamento dott. ssa Roberta Rosito
Eventuali informazioni potranno essere esclusivamente richieste al seguente indirizzo e-mail: ufficio.reclutamento@regione.puglia.it.

Il presente avviso viene reso noto mediante pubblicazione nel Portale InPA sul Bollettino Ufficiale della Regione Puglia e nella sezione Bandi e Avvisi regionali del sito istituzionale della Regione Puglia http://concorsi.regione.puglia.it .

dott. Nicola Paladino

REGIONE PUGLIA

DIPARTIMENTO PERSONALE E ORGANIZZAZIONE
SEZIONE PERSONALE
SERVIZIO RECLUTAMENTO MOBILITA' E CONTRATTAZIONE

All. 2

AVVISO PUBBLICO PER LA STABILIZZAZIONE A TEMPO INDETERMINATO E PIENO PRESSO LA REGIONE PUGLIA DI N. 2 UNITÀ DI PERSONALE NON DIRIGENZIALE A TEMPO DETERMINATO DA INQUADRARE NELL'AREA DEI FUNZIONARI E DELL' ELEVATA QUALIFICAZIONE, CON PROFILO DI SPECIALISTA RISORSE ECONOMICO-FINANZIARIE

IL DIRIGENTE DELLA SEZIONE PERSONALE

Visto l'art. 3 co. 5 del decreto-legge 22 aprile 2023, n. 44, recante "Disposizioni urgenti per il rafforzamento della capacità amministrativa delle amministrazioni pubbliche", convertito con modificazioni dalla L. 21 giugno 2023, n. 74, ai sensi del quale: "*Le regioni, le province, i comuni e le città metropolitane, fino al 31 dicembre 2026, possono procedere, nei limiti dei posti disponibili della vigente dotazione organica, previo colloquio selettivo e all'esito della valutazione positiva dell'attività lavorativa svolta, alla stabilizzazione, nella qualifica ricoperta, del personale non dirigenziale, che, entro il predetto termine, abbia maturato almeno trentasei mesi di servizio, anche non continuativi, negli ultimi otto anni, presso l'amministrazione che procede all'assunzione, che sia stato assunto a tempo determinato a seguito di procedure concorsuali conformi ai principi di cui all'articolo 35 del decreto legislativo 30 marzo 2001, n. 165, e che sia in possesso dei requisiti di cui all'articolo 20, comma 1, lettere a) e b), del decreto legislativo 25 maggio 2017, n. 75. Le assunzioni di personale di cui al presente comma sono effettuate a valere sulle facoltà assunzionali di ciascuna amministrazione disponibili a legislazione vigente all'atto della stabilizzazione.*"

Visto il co. 3 dell'art. 35 del d. lgs 165/2001, recante i principi a cui si devono conformare le pubbliche amministrazioni nelle procedure di reclutamento.

Visto l'art. 20 comma 1 lettere a) e b) del d.lgs. 75/2017 e ss.mm.ii. ai sensi del quale: **"***Le amministrazioni, al fine di superare il precariato, ridurre il ricorso ai contratti a termine e valorizzare la professionalità acquisita dal personale con rapporto di lavoro a tempo determinato, possono, fino al 31 dicembre 2023, in coerenza con il piano triennale dei fabbisogni di cui all'articolo 6, comma 2, e con l'indicazione della relativa copertura finanziaria, assumere a tempo indeterminato personale non dirigenziale che possegga tutti i seguenti requisiti:*

a) risulti in servizio successivamente alla data di entrata in vigore della legge n. 124 del 2015 con contratti a tempo determinato presso l'amministrazione che procede all'assunzione o, in caso di amministrazioni comunali che esercitino funzioni in forma associata, anche presso le amministrazioni con servizi associati;

b) sia stato reclutato a tempo determinato, in relazione alle medesime attività svolte, con procedure concorsuali anche espletate presso amministrazioni pubbliche diverse da quella che procede all'assunzione."

Visto il decreto del Presidente della Repubblica 9 maggio 1994, n. 487, concernente il "Regolamento recante norme sull'accesso agli impieghi nelle pubbliche amministrazioni e le modalità di svolgimento dei concorsi, dei concorsi unici e delle altre forme di assunzione nei pubblici impieghi", come modificato dal D.P.R. 82 del 16 giugno 2023.

REGIONE PUGLIA

DIPARTIMENTO PERSONALE E ORGANIZZAZIONE
SEZIONE PERSONALE
SERVIZIO RECLUTAMENTO MOBILITA' E CONTRATTAZIONE

Vista la Deliberazione della Giunta Regionale n. 1330 del 28/09/2023, avente ad oggetto "PIAO 2023-2025 di cui alla DGR 414 del 30/03/2023. Modifica della Sottosezione denominata "Programmazione Piano triennale dei fabbisogni di personale della Sezione 3 Organizzazione e capitale umano", nell'ambito della quale ad integrazione della sottosezione del PIAO 2023-2025 relativa alla programmazione del piano triennale dei fabbisogni di personale della Sezione 3, è stata prevista la Stabilizzazione di n.4 contratti di lavoro a tempo determinato, Area dei funzionari e dell'elevata qualificazione, ex art.3 comma 5 Decreto legge 22 aprile 2023 n.44, come modificato dalla Legge 21 giugno 2023 n.75, di cui 2 **con profilo di Specialista Risorse economico-finanziarie**, già assunti a valere sui fondi PON INCLUSIONE FSE "PROGETTO SUPREME" a seguito dell'avviso di selezione pubblica indetto con D.D. del dirigente della Sezione Personale n.871/2020.

Considerato che dalla ricognizione degli organici della Regione Puglia, alla data del 31 dicembre 2022, nell'Area funzionari risultano inquadrati n. 609 donne e n. 537 uomini, pari rispettivamente al 53,15 % ed al 46,85 % dell'organico complessivo, e che, dunque, ai sensi dell'art. 6 del D.P.R. 487 del 1994 come modificato dal D.P.R. 82 del 2023, il differenziale tra i due generi ammonta al 6,3 % quindi inferiore alla misura del 30%, non si applica il titolo di preferenza, in favore del genere meno rappresentato.

RENDE NOTO

Che la Regione Puglia intende procedere, ai sensi dell'art. 3 co. 5 del decreto-legge 22 aprile 2023 n. 44, alla stabilizzazione, previo **colloquio selettivo e all'esito della valutazione positiva dell'attività lavorativa svolta**, di n. **2** unità con **profilo di Specialista Risorse economico-finanziarie**, in possesso di specifica competenza ed esperienza in materia di attuazione dei programmi e delle azioni per le politiche migratorie ed antimafia sociale.

La Regione Puglia garantisce parità e pari opportunità tra uomini e donne per l'accesso al lavoro ed il trattamento sul lavoro, in conformità a quanto disposto dall'articolo 57 del D.Lgs. 30 marzo 2001, n. 165 e ss.mm.ii..

ART. 1
REQUISITI DI AMMISSIONE

1. È ammesso a partecipare alla suddetta procedura di selezione finalizzata alla stabilizzazione a tempo indeterminato e pieno nei ruoli della Regione Puglia il personale non dirigenziale a tempo determinato, che, alla data di scadenza del presente bando, sia in possesso di tutti i seguenti **requisiti specifici**:

a) essere stati assunti a tempo determinato a seguito di procedure concorsuali conformi ai principi di cui all'articolo 35 del decreto legislativo 30 marzo 2001, n. 165;
b) aver maturato almeno trentasei mesi di servizio a tempo determinato, anche non continuativi, negli ultimi otto anni, presso la Regione Puglia;
c) avere conseguito una valutazione positiva dell'attività lavorativa svolta presso la Regione Puglia in riferimento all'attuazione dei programmi e delle azioni per le politiche migratorie di cui alla successiva lett. e;

REGIONE PUGLIA

DIPARTIMENTO PERSONALE E ORGANIZZAZIONE
SEZIONE PERSONALE
SERVIZIO RECLUTAMENTO MOBILITA' E CONTRATTAZIONE

d) risultare in servizio con contratti a tempo determinato presso la Regione Puglia successivamente alla data del 28 agosto 2015 (data di entrata in vigore della legge n. 124 del 2015);
e) essere stato reclutato a tempo determinato nell'Area dei funzionari e dell' elevata qualificazione (ex Catg D), per lo svolgimento di attività connesse all'attuazione dei programmi e delle azioni per le politiche migratorie ed antimafia sociale;
f) non essere titolare di un contratto a tempo indeterminato con una Pubblica Amministrazione.

2. La valutazione positiva inerente l'attività lavorativa svolta in riferimento all'attuazione dei programmi e delle azioni per le politiche migratorie di cui alla lett. e del co. 1, deve essere attestata da idonea documentazione sottoscritta dal responsabile della struttura di assegnazione del personale che intende partecipare alla presente procedura di stabilizzazione e dovrà essere allegata, a pena di esclusione, all'atto dell'inserimento della domanda di partecipazione nella sezione dedicata all'interno del portale «inPA».

3. Per l'ammissione alla procedura del presente bando è, altresì, richiesto il possesso dei seguenti **requisiti generali**:

- cittadinanza italiana o di uno degli Stati membri dell'Unione europea, oppure cittadinanza di uno Stato diverso da quelli appartenenti all'Unione europea, qualora ricorrano le condizioni di cui all'art. 38 del decreto legislativo 30 marzo 2001, n. 165;
- godimento dei diritti civili e politici;
- idoneità fisica allo svolgimento delle mansioni per l'impiego da ricoprire*;*
- possesso del seguente titolo di studio:
  - laurea di primo livello di cui al decreto ministeriale n. 270/2004: L-14 Scienze dei Servizi Giuridici; L-16 Scienze dell'Amministrazione e dell'Organizzazione; L-18 Scienze dell'Economia e della Gestione Aziendale; L-33 Scienze economiche; L-36 Scienze Politiche e delle Relazioni Internazionali; L-41 Statistica;
  - laurea magistrale di cui al decreto ministeriale n. 270/2004: LMG-1 Giurisprudenza; LM-16 Finanza; LM-52 Relazioni internazionali; LM-56 Scienze dell'Economia; LM-62 Scienze della Politica; LM- 63 Scienze delle Pubbliche amministrazioni; LM-77 Scienze economico-aziendali; LM-82 Scienze Statistiche; LM-83 Scienze Statistiche Attuariali e Finanziarie;
  - ovvero laurea di primo livello, diploma di laurea, ovvero laurea specialistica o laurea magistrale in una delle classi di laurea equiparabili ai sensi della normativa vigente.

I titoli di cui al presente articolo si intendono conseguiti presso Università o altri istituti equiparati della Repubblica. I candidati in possesso del titolo di studio sopra indicato rilasciato da un Paese dell'Unione europea o da un Paese terzo, sono ammessi alla selezione, purché il titolo sia stato dichiarato equipollente o equivalente ovvero sia stata attivatala predetta procedura di equivalenza. Il candidato è ammesso alle selezione in attesa dell'emanazione di tale provvedimento, fatta salva la successiva verifica. Nel caso di titolo di studio conseguito all'estero, il candidato deve essere in possesso del provvedimento di riconoscimento e di equiparazione previsto dalla vigente normativa. La dichiarazione di equivalenza va acquisita anche nel caso in cui il provvedimento sia già stato ottenuto per la partecipazione ad altri concorsi. La modulistica e la documentazione necessaria per la richiesta

di equivalenza sono reperibili sul sito istituzionale della Presidenza del Consiglio dei ministri Dipartimento della funzione pubblica www.funzionepubblica.gov.it;

- non essere stati esclusi dall'elettorato politico attivo, o destituiti o dispensati dall'impiego presso una pubblica amministrazione per persistente insufficiente rendimento, in forza di norme di settore, o licenziati per le medesime ragioni ovvero per motivi disciplinari ai sensi della vigente normativa di legge o contrattuale, ovvero dichiarati decaduti per aver conseguito la nomina o l'assunzione mediante la produzione di documenti falsi o viziati da nullità insanabili*;*
- non aver riportato condanne penali, passate in giudicato, per reati che costituiscono un impedimento all'assunzione presso una pubblica amministrazione. Coloro che hanno in corso procedimenti penali, procedimenti amministrativi per l'applicazione di misure di sicurezza o di prevenzione o precedenti penali a proprio carico iscrivibili nel casellario giudiziale, ai sensi dell'articolo 3 del decreto del Presidente della Repubblica 14 novembre 2002, n. 313, ne danno notizia al momento della candidatura, precisando la data del provvedimento e l'autorità' giudiziaria che lo ha emanato ovvero quella presso la quale penda un eventuale procedimento penale;
- avere un'età anagrafica non superiore all'età ordinamentale prevista per il collocamento a riposo.

4. Tutti i suddetti requisiti devono essere posseduti alla data di scadenza del termine per la presentazione della domanda e devono sussistere all'atto della sottoscrizione del contratto di lavoro.

5. I candidati privi di uno dei requisiti indicati nei precedenti commi saranno esclusi in qualunque momento dalla procedura concorsuale, con provvedimento motivato.

ART. 2
MODALITA' E TERMINI DI PRESENTAZIONE DELLA DOMANDA

1. La domanda di partecipazione alla selezione pubblica, dovrà essere presentata esclusivamente per via telematica, accedendo con la propria identità digitale attraverso SPID o CIE o CNS, alla piattaforma raggiungibile al seguente link: https://www.inpa.gov.it, e mediante la compilazione del format di candidature, previa registrazione sullo stesso portale. Per la partecipazione al concorso il candidato deve essere in possesso di un indirizzo di posta elettronica certificata (PEC) a lui intestato o di un domicilio digitale.

2. La registrazione, la compilazione e l'invio on line della domanda di partecipazione, a pena di esclusione, dovranno essere obbligatoriamente effettuati entro le ore 23:59 del trentesimo giorno successivo alla data di pubblicazione del presente avviso sul Portale unico di reclutamento "inPA" della Funzione Pubblica (www.inpa.gov.it). Non sono ammesse altre forme di produzione ed invio. Tale termine è perentorio e sono accettate esclusivamente e indifferibilmente le domande inviate prima dello spirare dello stesso termine.

3. La domanda potrà essere compilata anche in più momenti: i dati resteranno salvati nella propria area personale, nella sezione "Le mie candidature". La domanda sarà valida e regolarmente presentata solo se si termina la procedura completando l'invio entro la "Data Chiusura Invio Candidature", indicata per l'Avviso/Bando selezionato. Prima di procedere con l'invio della domanda, si consiglia di verificare

REGIONE PUGLIA

DIPARTIMENTO PERSONALE E ORGANIZZAZIONE
SEZIONE PERSONALE
SERVIZIO RECLUTAMENTO MOBILITA' E CONTRATTAZIONE

attentamente che i dati inseriti siano corretti. Per agevolare tale verifica, si può utilizzare il file pdf scaricabile dalla funzione "Download" della sezione "Riepilogo della Domanda".

4. Scaduto il termine per la presentazione delle domande non è ammessa ulteriore produzione di documenti.

5. Al termine della compilazione, dopo aver eseguito l'invio, il portale consente di scaricare un riepilogo della domanda presentata. Al riepilogo sarà attribuito un codice ID associato in maniera univoca alla singola candidatura. L'ID sarà utilizzato dall'Ente in tutte le comunicazioni e pubblicazioni future per la presente procedura di concorso.

6. La data di presentazione on line della domanda di partecipazione al concorso è certificata e comprovata da apposita ricevuta scaricabile, al termine della procedura di invio, dal Portale "inPA" che, allo scadere del suddetto termine ultimo per la presentazione della domanda, improrogabilmente non permette più l'accesso alla procedura di candidatura e l'invio della domanda di partecipazione. Ai fini della partecipazione al concorso, in caso di più invii della domanda di partecipazione, si terrà conto unicamente della domanda inviata cronologicamente per ultima, intendendosi le precedenti integralmente e definitivamente revocate e private d'effetto.

7. In caso di malfunzionamento, parziale o totale della piattaforma digitale, accertato dall'amministrazione che bandisce il concorso, che impedisca l'utilizzazione della stessa per la presentazione della domanda di partecipazione o dei relativi allegati, sarà stabilita una proroga del termine di scadenza per la presentazione della domanda corrispondente a quello della durata del malfunzionamento.

8. Ogni comunicazione ai candidati concernente il concorso, compreso il calendario della relativa prova e del suo esito, è effettuata attraverso il portale InPA. La data e il luogo di svolgimento del colloquio sono rese disponibili sul Portale, con accesso da remoto dei candidati, previa identificazione. Qualora la predetta funzionalità non sia ancora attivo sul Portale InPa, le comunicazioni verranno effettuate tramite pubblicazione nel sito istituzionale della Regione Puglia destinato ai Concorsi nella sezione aggiornamenti Bandi e Avvisi regionali.

ART. 3
CONTENUTO DELLA DOMANDA DI PARTECIPAZIONE

1. I candidati in possesso dei requisiti previsti all'art. 1, interessati alla presente procedura, dovranno inviare la propria candidatura esclusivamente per via telematica tramite il Portale del Reclutamento InPA, previa registrazione corredata dal proprio curriculum vitae e dichiarare, con valore di dichiarazione sostitutiva di certificazione ai sensi dell'art. 46 del DPR 445/2000 , a pena di esclusione:

a) il cognome, il nome, e il codice fiscale;
b) il luogo e la data di nascita;
c) di essere cittadino italiano o di altro Stato membro dell'Unione europea, ai sensi dell'articolo 38 del decreto legislativo 30 marzo 2001, n. 165, ovvero di essere titolare dello status di rifugiato ovvero dello status di protezione sussidiaria, o di essere cittadino di Paesi terzi in possesso del permesso di soggiorno UE per soggiornanti di lungo periodo e dei requisiti di cui all'articolo 2, comma 2 del D.P.R. 487/1994 e ss.mm.ii;

d) indirizzo di residenza o di domicilio, se diverso dalla residenza, il proprio indirizzo PEC o un domicilio digitale a lui intestato al quale intende ricevere le comunicazioni relative al concorso, unitamente a un recapito telefonico;
e) il comune nelle cui liste elettorali è iscritto, oppure i motivi della non iscrizione o della cancellazione dalle liste medesime;
f) di non essere stato destituito o dispensato dall'impiego presso una pubblica amministrazione per persistente insufficiente rendimento o dichiarato decaduto per aver conseguito la nomina o l'assunzione mediante la produzione di documenti falsi o viziati da nullità insanabile, ovvero licenziato ai sensi della vigente normativa di legge o contrattuale;
g) di essere in possesso del godimento dei diritti civili e politici;
h) di essere in possesso del titolo di studio richiesto per il profilo oggetto di selezione (indicare il tipo di laurea e l'Università in cui è stata conseguita e la data del conseguimento). Se il titolo di studio è stato conseguito all'estero il candidato indica gli estremi del provvedimento con il quale il titolo stesso e' stato riconosciuto equipollente al corrispondente titolo italiano o dichiara che provvederà a richiedere l'equiparazione;
i) di essere stati assunti a tempo determinato a seguito di procedure concorsuali conformi ai principi di cui all'articolo 35 del decreto legislativo 30 marzo 2001, n. 165;
j) di aver maturato almeno trentasei mesi di servizio a tempo determinato, anche non continuativi, negli ultimi otto anni, presso la Regione Puglia;
k) di aver conseguito una valutazione positiva dell'attività lavorativa svolta presso la Regione Puglia in riferimento all'attuazione dei programmi e delle azioni per le politiche migratorie di cui alla successiva lett. e del co. 1 e di essere in possesso della relativa attestazione dal responsabile di struttura presso cui è stata svolta l'attività (da allegare);
l) di risultare in servizio presso la Regione Puglia, successivamente alla data del 28 agosto 2015 (data di entrata in vigore della legge n. 124 del 2015);
m) di essere stato reclutato a tempo determinato nell'Area dei funzionari e dell'elevata qualificazione (ex Catg D) per lo svolgimento di attività connesse all'attuazione dei programmi e delle azioni per le politiche migratorie ed antimafia sociale;
n) di non essere titolare di un contratto a tempo indeterminato con una Pubblica Amministrazione;
o) di non aver riportato condanne penali, passate in giudicato, per reati che costituiscono un impedimento all'assunzione presso una pubblica amministrazione. Coloro che hanno in corso procedimenti penali, procedimenti amministrativi per l'applicazione di misure di sicurezza o di prevenzione o precedenti penali a proprio carico iscrivibili nel casellario giudiziale, ai sensi dell'articolo 3 del decreto del Presidente della Repubblica 14 novembre 2002, n. 313, ne danno notizia al momento della candidatura, precisando la data del provvedimento e l'autorità' giudiziaria che lo ha emanato ovvero quella presso la quale penda un eventuale procedimento penale;
p) di avere un'età anagrafica non superiore all'età ordinamentale prevista per il collocamento a riposo;
q) di esprimere il consenso al trattamento dei dati personali per le finalità e con le modalità di cui al decreto legislativo 30 giugno 2003, n. 196 e successive modificazioni e del regolamento (UE) 2016/679 del Parlamento europeo e del Consiglio, del 27 aprile 2016 (GDPR). Il trattamento riguarda anche le categorie particolari di dati personali e i dati personali relativi a condanne penali e reati di cui agli artt. 9 e 10 del GDPR;

REGIONE PUGLIA

DIPARTIMENTO PERSONALE E ORGANIZZAZIONE
SEZIONE PERSONALE
SERVIZIO RECLUTAMENTO MOBILITA' E CONTRATTAZIONE

r) l'eventuale possesso di titoli previsti dall'articolo 5 del decreto del Presidente della Repubblica 9 maggio 1994, n. 487, come modificato dal decreto del Presidente della Repubblica 16 giugno 2023 n. 82, che, a parità di merito o a o a parità di merito e titoli, danno luogo a preferenza;
s) di aver preso visione e di accettare in modo pieno e incondizionato le informazioni, disposizioni e condizioni del bando, ivi incluso l'art. 10 "Trattamento dei dati personali".

ART. 4
Esclusione dalla procedura

1. Costituiscono motivi di esclusione dalla procedura:
   a. la mancanza di uno dei requisiti di cui all'art. 1;
   b. la mancata presentazione della domanda secondo le modalità e nel termine previsto dall'art. 2 o con un contenuto difforme da quello previsto dall'art. 3 del presente avviso.

Art. 5
Ammissione alla procedura

1. Le domande di partecipazione pervenute, saranno preliminarmente istruite dal Servizio Reclutamento e Contrattazione al fine di verificare il possesso dei requisiti specifici di ammissione prescritti dal presente bando.
2. Al termine delle operazioni di verifica il dirigente della Sezione Personale, con apposito provvedimento, formulerà un elenco dei candidati ammessi al concorso e dei candidati esclusi facendo riferimento al solo codice ID attribuito ai candidati e indicando la motivazione di esclusione.
3. L'esito delle operazioni di preliminare istruttoria delle domande, sarà pubblicato sul sito istituzionale della Regione Puglia, nella sezione Aggiornamenti Bandi e Avvisi regionali.
4. I candidati sono ammessi alla selezione con riserva di accertamento del possesso dei requisiti di ammissione. In caso di carenza degli stessi, l'amministrazione potrà disporre in qualsiasi momento, anche successivamente all'eventuale stipula del contratto individuale di lavoro, l'esclusione dalla procedura selettiva.

Art. 6
Commissione Esaminatrice

1. Al termine delle operazioni istruttorie, con determinazione del dirigente responsabile della struttura operativa di vertice competente in materia di reclutamento, sarà nominata, nel rispetto dei principi indicati nell'art. 2, lett. d), del regolamento n. 17/2006 intitolato "Regolamento in materia di accesso ai rapporti di lavoro a tempo indeterminato della Regione Puglia" e nell'art. 17 comma 3 della legge regionale n. 15 del 20/06/2008 "Principi e linee guida in materia di trasparenza dell'attività amministrativa nella Regione Puglia", sulla base dei criteri previsti dal decreto del Presidente della Repubblica 9 maggio 1994, n. 487 e dall'art. 35 bis del d. Lgs. 165/2001 una Commissione composta da tre membri di cui due membri esterni.
2. La Commissione esaminatrice è competente per l'espletamento degli adempimenti connessi alle diverse fasi del concorso di cui ai successivi articoli 7 e 8.

REGIONE PUGLIA

DIPARTIMENTO PERSONALE E ORGANIZZAZIONE
SEZIONE PERSONALE
SERVIZIO RECLUTAMENTO MOBILITA' E CONTRATTAZIONE

ART. 7
Modalità di selezione

1. Le materie che formeranno oggetto di colloquio selettivo, saranno individuate dalla Commissione tra i seguenti argomenti:

- diritto pubblico (diritto costituzionale, ivi compreso il sistema delle fonti e delle istituzioni dell'Unione europea; diritto amministrativo; reati contro la pubblica amministrazione);
- disciplina del lavoro pubblico, ivi compresa la responsabilità dei pubblici dipendenti;
- normativa in materia di protezione dei dati personali, trasparenza, accesso agli atti, anticorruzione;
- organizzazione e gestione delle pubbliche amministrazioni, con particolare riferimento all'Amministrazione regionale;
- diritto regionale;
- economia pubblica;
- contabilità pubblica;
- armonizzazione dei sistemi contabili e degli schemi di bilancio delle Regioni, degli enti locali e dei loro organismi;
- contabilità pubblica europea;
- finanza e tributi nazionali e regionali;
- gestione dei sistemi di controllo e monitoraggio della spesa e della perfomance della P.A.;
- certificazione e rendicontazione di progetti finanziati dalla Commissione europea o da Organizzazioni internazionali o da Autorità Pubbliche dell'Unione europea connessi all'attuazione dei programmi e delle azioni per le politiche migratorie ed antimafia sociale.

Ai quesiti di cui sopra, si aggiungerà una parte di quesiti al fine di accertare il livello medio di conoscenza della lingua inglese nonché il possesso di competenze digitali di livello medio (strumenti applicativi informatici di base; strumenti web - internet e intranet; strumenti applicativi specifici della Regione) su cui la Commissione si esprimerà mediante un giudizio di idoneità o non idoneità.

2. La Commissione fisserà, il luogo, la data e le modalità di svolgimento del colloquio con un preavviso di almeno 15 giorni. Di tale colloquio sarà data notizia, equivalente a tutti gli effetti alla notifica per legge mediante pubblicazione sul sito istituzionale della Regione Puglia, nella sezione Aggiornamenti Bandi e Avvisi regionali. I candidati, non esclusi dal concorso, sono tenuti a presentarsi a sostenere le prove nella sede, nel giorno e all'ora indicati muniti, a pena di esclusione, di un documento di riconoscimento valido.
3. Il candidato che non si presenti al colloquio nel giorno stabilito, senza giustificato motivo, si considera rinunciatario e viene escluso dalla suddetta procedura.
4. Per la valutazione del colloquio la Commissione esaminatrice ha a disposizione un punteggio complessivo di 30 punti per la prova orale. Per il superamento del colloquio è richiesto il punteggio minimo di 21/30.

REGIONE PUGLIA

DIPARTIMENTO PERSONALE E ORGANIZZAZIONE
SEZIONE PERSONALE
SERVIZIO RECLUTAMENTO MOBILITA' E CONTRATTAZIONE

5. Per lo svolgimento delle prove si osserveranno le norme di cui al regolamento regionale n. 17/2006 "Regolamento in materia di accesso ai rapporti di lavoro a tempo indeterminato della Regione Puglia", nonché le norme di cui al D.P.R. 9 maggio 1994 n. 487 e ss.mm.ii.. La Commissione stabilisce i quesiti da porre ai candidati con metodologia in grado di assicurare causalità ed imparzialità della prova.

6. Al termine della seduta la Commissione compila l'elenco dei candidati esaminati con l'indicazione del voto riportato da ciascuno. L'elenco sottoscritto da tutti i componenti della Commissione viene affisso nella sede di svolgimento del colloquio.

7. Il colloquio si svolge in un'aula aperta al pubblico, di capienza idonea ad assicurare la massima partecipazione che sarà indicata con successivo provvedimento dell'Amministrazione e di cui sarà data comunicazione mediante pubblicazione sul sito istituzionale della Regione Puglia, contestualmente alla pubblicazione del calendario della prova. Nel caso di impossibilità a procedere in un aula aperta al pubblico, lo svolgimento della prova potrà avvenire mediante strumenti di videoconferenza, che garantiscano l'identificazione dei partecipanti, la pubblicità, la regolarità e l'integrità della prova, la sicurezza delle comunicazioni e la loro tracciabilità, nel rispetto della normativa in materia di trattamento dei dati personali.

8. L'Amministrazione assicura, per i candidati con disabilità accertata ai sensi dell'articolo 4, comma 1, della legge 5 febbraio 1992, n. 104, o con disturbi specifici di apprendimento accertati ai sensi della legge 8 ottobre 2010, n. 170, che lo svolgimento della prova orale avvenga attraverso l'adozione di misure compensative stabilite dalla commissione esaminatrice, nel rispetto di quanto previsto dall'articolo 3, comma 4-bis, del decreto-legge 9 giugno 2021, n. 80, convertito, con modificazioni, dalla legge 6 agosto 2021, n. 113. A tal fine, i candidati che necessitino delle predette misure compensative devono inviare apposita istanza motivata e documentata, esclusivamente all'indirizzo pec avvisi.reclutamento.regione@pec.rupar.puglia.it, entro e non oltre 10 giorni prima della data fissata per la prova. Le candidate che risultino impossibilitate a sostenere la prova in presenza e/o a rispettare il calendario previsto per le prove a causa dello stato di gravidanza o allattamento, possono, su istanza motivata e documentata, da inviare esclusivamente all'indirizzo pec avvisi.reclutamento.regione@pec.rupar.puglia.it, entro e non oltre 10 giorni dalla data fissata per la prova, chiedere di sostenere la prova in videoconferenza o una diversa calendarizzazione della stessa, compatibilmente con il rispetto dei termini di cui al D.P.R. 82 del 2023. Sarà, in ogni caso, garantita la disponibilità di appositi spazi per consentire l'allattamento.

9. Non saranno prese in considerazione istanze inviate in modalità e ad indirizzi diversi da quelli indicati.

REGIONE PUGLIA

DIPARTIMENTO PERSONALE E ORGANIZZAZIONE
SEZIONE PERSONALE
SERVIZIO RECLUTAMENTO MOBILITA' E CONTRATTAZIONE

ART. 8
Approvazione operazioni della Commissione e graduatoria finale

1. La Commissione esaminatrice forma la graduatoria dei candidati idonei sulla base del punteggio conseguito nella valutazione della prova selettiva.
2. È escluso dalla graduatoria il candidato che non abbia conseguito il punteggio minimo previsto all'art. 7 del presente avviso.
3. Nella formazione della graduatoria si applica il disposto di cui all'art. 5 del D.P.R. n. 487/94 e successive modificazioni ed integrazioni.
4. In riferimento alle garanzie relative all'equilibrio di genere ai sensi dell'art. 6 del D.P.R. 487 del 1994 come modificato dal D.P.R. 82 del 2023, l'Amministrazione rappresenta che, alla data del 31 dicembre 2022, nell'Area funzionari risultano inquadrati n. 609 donne e n. 5375 uomini, pari rispettivamente al 53,15% ed al 46,85% dell'organico complessivo, e che il differenziale tra i generi, dunque, non è superiore al 30%, per cui non si applica il titolo di preferenza di cui all'art. 5 lett. o) del D.P.R. 487 del 1994 come modificato dal D.P.R. 82 del 2023.
5. A parità di merito e di titoli ai sensi dell'art. 5 del D.P.R. n. 487 del 1994, come modificato dal D.P.R. n. 82 del 2023, l'ordine di preferenza dei titoli è il seguente:

a) gli insigniti di medaglia al valor militare e al valor civile, qualora cessati dal servizio;
b) i mutilati ed invalidi per servizio nel settore pubblico e privato;
c) gli orfani dei caduti e i figli dei mutilati, degli invalidi e degli inabili permanenti al lavoro per ragioni di servizio nel settore pubblico e privato, ivi inclusi i figli degli esercenti le professioni sanitarie, degli esercenti la professione di assistente sociale e degli operatori sociosanitari deceduti in seguito all'infezione da SarsCov-2 contratta nell'esercizio della propria attività;
d) coloro che abbiano prestato lodevole servizio a qualunque titolo, per non meno di un anno, nell'amministrazione che ha indetto il concorso, laddove non fruiscano di altro titolo di preferenza in ragione del servizio prestato;
e) maggior numero di figli a carico;
f) gli invalidi e i mutilati civili che non rientrano nella fattispecie di cui alla lett. b);
g) i militari volontari delle Forze armate congedati senza demerito al termine della ferma o rafferma;
h) gli atleti che hanno intrattenuto rapporti di lavoro sportivo con i gruppi sportivi militari e dei corpi civili dello Stato;
i) avere svolto, con esito positivo, l'ulteriore periodo di perfezionamento presso l'ufficio per il processo ai sensi dell'art. 50, comma 1 quater, del decreto-legge 24 giugno 2014, n. 90, convertito, con modificazioni, dalla legge 11 agosto 2014, n. 114;
j) avere completato con esito positivo, il tirocinio formativo presso gli uffici giudiziari ai sensi dell'art. 37, comma 11, del decreto – legge 6 luglio 2011, n. 98, convertito con modificazioni, dalla legge 15 luglio 2011, n. 111, pur non facendo parte dell'ufficio per il processo, ai sensi dell'art. 50, comma 1 quinquies, del decreto – legge 24 giugno 2014, n. 90, convertito, con modificazioni, dalla legge 11 agosto 2014, n. 114;
k) avere svolto con esito positivo, lo stage presso gli uffici giudiziari ai sensi dell'art. 73, comma 14, del decreto – legge 21 giugno 2013, n. 69, convertito, con modificazioni, dalla legge 9 agosto 2013, n. 98;

REGIONE PUGLIA

DIPARTIMENTO PERSONALE E ORGANIZZAZIONE
SEZIONE PERSONALE
SERVIZIO RECLUTAMENTO MOBILITA' E CONTRATTAZIONE

l) essere titolare o avere svolto incarichi di collaborazione conferiti da ANPAL Servizi s.p.a., in attuazione di quanto disposto dall'art. 12, comma 3, del decreto – legge 28 gennaio 2019, n. 4, convertito, con modificazioni, dalla legge 28 marzo 2019, n. 26;
m) appartenenza al genere meno rappresentato nell'amministrazione che bandisce la procedura selettiva in relazione alla qualifica per la quale si concorre, secondo quanto previsto dall'art. 6 del D.P.R. 16 giugno 2023, n. 82;
n) minore età anagrafica.

6. I candidati che abbiano superato il colloquio selettivo e che intendano far valere i titoli di preferenza previsti dalla legge, già dichiarati nella domanda e posseduti alla data di scadenza dell'avviso di selezione, dovranno inviare i relativi documenti in carta semplice ovvero le dichiarazioni sostitutive secondo quanto previsto dagli articoli 46 e 47 del decreto del Presidente della Repubblica 28 dicembre 2000, n. 445, all'indirizzo pec avvisi.reclutamento.regione@pec.rupar.puglia.it, entro il termine perentorio di 15 (quindici) giorni, decorrenti dal giorno successivo a quello in cui hanno sostenuto la prova orale, i relativi documenti in carta semplice ovvero le dichiarazioni sostitutive secondo quanto previsto dagli articoli 46 e 47 del decreto del Presidente della Repubblica 28 dicembre 2000, n. 445.

7. I documenti o le dichiarazioni sostitutive dovranno indicare il possesso del requisito alla data di scadenza dell'avviso della procedura selettiva.

8. La mancata, ovvero irrituale o tardiva presentazione dei documenti o delle relative dichiarazioni sostitutive comprovanti il possesso dei titoli di preferenza e/o precedenza, determina l'esclusione dai benefici derivanti dai titoli medesimi.

9. Ulteriori forme o modalità di comunicazione, nonché le comunicazioni pervenute ad indirizzi diversi da quello sopra indicato, non saranno prese in considerazione ai fini dei titoli di preferenza e/o precedenza.

10. La graduatoria, formulata dalla Commissione esaminatrice secondo l'ordine dei punti riportati nella votazione conseguita da ciascun candidato, è successivamente riformulata tenendo conto degli eventuali titoli di precedenza e/o preferenza previsti dal presente articolo.

11. Sono dichiarati vincitori, sotto condizione dell'accertamento del possesso dei requisiti prescritti per l'ammissione all'impiego, i candidati utilmente collocati in graduatoria, nei limiti dei posti disponibili.

12. Al termine delle operazioni di selezione, la Commissione Esaminatrice, trasmetterà i verbali e gli atti relativi alla procedura selettiva al Servizio Reclutamento e Contrattazione. Il dirigente responsabile della struttura operativa di vertice in materia di reclutamento, qualora non riscontrerà irregolarità, provvederà con apposito provvedimento all'approvazione dei verbali e della graduatoria di merito e formulerà la graduatoria finale, da pubblicarsi sul Portale InPa e sul sito istituzionale della Regione Puglia nella sezione Aggiornamenti Bandi e Avvisi regionali.

13. La graduatoria finale di merito sarà pubblicata sul portale inPA e sul sito istituzionale della Regione Puglia nella sezione aggiornamenti Bandi e Avvisi regionali del sito http://concorsi.regione.puglia.it. Tale pubblicazione avrà valore di notifica a tutti gli effetti.

REGIONE PUGLIA

DIPARTIMENTO PERSONALE E ORGANIZZAZIONE
SEZIONE PERSONALE
SERVIZIO RECLUTAMENTO MOBILITA' E CONTRATTAZIONE

ART.9
Assunzione in servizio

1. La stabilizzazione nelle posizioni a concorso avviene secondo l'ordine risultante dalla graduatoria finale, mediante stipula del contratto individuale di lavoro subordinato a tempo pieno e indeterminato per l' Area dei funzionari e dell' elevata qualificazione con **profilo di Specialista Risorse economico-finanziarie – Area economico Finanziaria**.
2. Il trattamento economico iniziale lordo, fatti salvi gli adeguamenti contrattuali previsti dal CCNL Funzioni Locali vigente all'atto dell'assunzione, è pari a: Stipendio base € 1934,36 = per 13 mensilità Indennità di comparto € 51,90 = per 12 mensilità.
3. I candidati dichiarati vincitori verranno invitati dall'amministrazione ad assumere servizio in via provvisoria, sotto riserva di accertamento del possesso dei titoli e dei requisiti prescritti per l'assunzione, e verranno assunti con contratto individuale, finalizzato all'instaurazione di un rapporto di lavoro a tempo pieno e indeterminato nell'Area Funzionari nella famiglia professionale corrispondente al profilo professionale oggetto di domanda.
4. Gli aspetti concernenti il trattamento giuridico ed economico sono regolati dalla disciplina dei contratti collettivi vigenti.
5. I vincitori che, senza alcun giustificato motivo, non prendano servizio decadono dall'assunzione.
6. Gli aventi titolo all'immissione in ruolo sono tenuti a presentare i documenti di rito richiesti per la stipula del contratto a tempo indeterminato. Ai sensi dell'articolo 15 della legge 12 novembre 2011, n. 183, i certificati e gli atti di notorietà rilasciati dalle Pubbliche Amministrazioni sono sostituiti dalle dichiarazioni previste dagli articoli 46 e 47 del Decreto del Presidente della Repubblica 28 dicembre 2000, n. 445.

ART.10
Trattamento dei dati personali

1. Ai sensi dell'art. 13 del Reg. UE 2016/679 (GDPR) si informano i candidati della presente procedura di selezione che i dati raccolti saranno trattati esclusivamente per le finalità connesse all'espletamento della procedura stessa e per le successive attività inerenti all'eventuale procedimento di assunzione, nel rispetto della vigente normativa specifica e con l'impiego di misure di sicurezza atte a garantirne la riservatezza.

Nello specifico:

- Finalità del trattamento

I dati forniti verranno utilizzati per la gestione del procedimento di reclutamento di personale nell'ambito dell'esecuzione dei compiti di interesse pubblico della Regione Puglia o comunque connessi all'esercizio dei propri pubblici poteri.

REGIONE PUGLIA

DIPARTIMENTO PERSONALE E ORGANIZZAZIONE
SEZIONE PERSONALE
SERVIZIO RECLUTAMENTO MOBILITA' E CONTRATTAZIONE

- Modalità del trattamento e conservazione

Il trattamento verrà effettuato con procedure prevalentemente informatizzate (e solo in via residuale procedure manuali e/o cartacee), idonee a garantire la sicurezza e riservatezza dei dati, da parte del Titolare/Designato al trattamento, del Responsabile del trattamento, nonché di tutti i soggetti preposti alla procedura di reclutamento – ivi compresa la commissione esaminatrice – opportunamente autorizzati ed istruiti dai predetti soggetti. Nel rispetto dei principi di liceità, limitazione delle finalità e minimizzazione dei dati, ai sensi dell'articolo 5 del Regolamento UE 2016/679, i dati saranno conservati per il tempo necessario alla conclusione del procedimento e dei successivi adempimenti ed, in ogni caso, nei modi e nei limiti previsti dalla vigente normativa in materia.

- Conferimento dei dati

Il conferimento dei dati richiesti è obbligatorio ed il rifiuto di fornire gli stessi comporta l'impossibilità di dar corso alla valutazione della domanda di partecipazione alla selezione. –

Comunicazione e diffusione dei dati

I dati raccolti non saranno oggetto di diffusione né di comunicazione a ulteriori soggetti, salvo i casi previsti da specifiche disposizioni di legge. I dati raccolti non saranno trasferiti in altri Stati membri dell'Unione Europea né in Paesi terzi extra-UE.

- Titolare e Responsabile del trattamento

Il Titolare e responsabile del trattamento dei dati personali è la Regione Puglia, nella persona del dirigente della Sezione Personale, in qualità di Designato al trattamento ex D.G.R. 145/2019, con sede in via Celso Ulpiani 10- 70126 - Bari; recapito mail:servizio.personale@regione.puglia.it; PEC: serviziopersonale.regionepuglia@pec.rupar.puglia.it .

- Responsabile della protezione dei dati (DPO)

Il responsabile della protezione dei dati della Regione Puglia è contattabile al seguente indirizzo: rpd@regione.puglia.it

- Diritti dell'interessato

Ai candidati sono riconosciuti i diritti di cui agli artt. 15 e seguenti del Regolamento UE 2016/679, in particolare il diritto di accedere ai propri dati personali, di chiederne la rettifica, la cancellazione, la limitazione del trattamento, nonché di opporsi al loro trattamento, per l'esercizio dei quali è possibile rivolgere apposita richiesta scritta al Titolare del Trattamento nella persona del Designato o al Responsabile della Protezione dei dati personali ai punti di contatto innanzi indicati.

REGIONE PUGLIA

DIPARTIMENTO PERSONALE E ORGANIZZAZIONE
SEZIONE PERSONALE
SERVIZIO RECLUTAMENTO MOBILITA' E CONTRATTAZIONE

- Modalità di esercizio dei diritti

Ricorrendo i presupposti, si potrà proporre eventuale reclamo al Garante per la protezione dei dati personali ai sensi dell'articolo 77 del Regolamento UE 2016/679. Il reclamo potrà essere consegnato a mano presso gli uffici del Garante Privacy (all'indirizzo di seguito indicato) ovvero mediante l'inoltro di: a) raccomandata A/R indirizzata al Garante per la protezione dei dati personali, Piazza Venezia, 11 - 00187 Roma; b) messaggio di posta elettronica certificata indirizzata a protocollo@pec.gpdp.it

Art. 11
Disposizioni finali e comunicazioni ai candidati

1. L'Amministrazione si riserva la facoltà di prorogare o riaprire i termini, modificare, sospendere, revocare o annullare in qualsiasi momento, il presente bando, per sopravvenute ragioni di interesse pubblico e senza che i partecipanti possano, per questo, vantare diritti nei confronti dell'amministrazione.
2. Le comunicazioni relative all'ammissione dei candidati, allo svolgimento delle prove, e ogni altra comunicazione relativa alla presente procedura sono rese note mediante pubblicazione" nella sezione aggiornamenti Bandi e Avvisi regionali del sito http://concorsi.regione.puglia.it avente valore di notifica a tutti gli effetti di legge.
3. Per quanto non espressamente disciplinato dal presente bando, deve farsi riferimento alla legislazione vigente in materia di assunzioni e rapporto di lavoro nonché ai vigenti Regolamenti in materia, in quanto compatibili con le modifiche legislative intervenute.

La responsabile del procedimento è la E.Q. Reclutamento dott. ssa Roberta Rosito
Eventuali informazioni potranno essere esclusivamente richieste al seguente indirizzo e-mail: ufficio.reclutamento@regione.puglia.it.

Il presente avviso viene reso noto mediante pubblicazione nel Portale InPA sul Bollettino Ufficiale della Regione Puglia e nella sezione Bandi e Avvisi regionali del sito istituzionale della Regione Puglia http://concorsi.regione.puglia.it .

dott. Nicola Paladino

REGIONE PUGLIA - DETERMINAZIONE DEL DIRIGENTE SEZIONE PERSONALE 11 dicembre 2023, n. 1296

Concorso, per titoli ed esame, per l'assunzione a tempo pieno e indeterminato di n. 209 unità di categoria D Area professionale "Competitività e sviluppo del sistema (policy regionali)" - profilo professionale "Specialista tecnico di policy" - Ambito "Sviluppo del Sistema Produttivo" - Rettifica graduatoria finale e assunzione.

IL DIRIGENTE DELLA STRUTTURA PROPONENTE

Visti gli articoli 4 e 5 della L.R. n. 7/1997.
Vista la deliberazione di Giunta Regionale n. 3261 del 28 luglio 1998.
Visti gli artt. 4 e 16 del D.Lgs. 165/2001 e s.m.i.
Visto l'art. 32 della legge 18 giugno 2009, n. 69, che prevede l'obbligo di sostituire la pubblicazione tradizionale all'Albo ufficiale con la pubblicazione di documenti digitali sui siti informatici.
Visto l'art. 18 del D. Lgs. 196/03 "Codice in materia di protezione dei dati personali" in merito ai Principi applicabili ai trattamenti effettuati dai soggetti pubblici.
Visto il regolamento (UE) 2016/679 del Parlamento europeo e del Consiglio del 27 aprile 2016 relativo alla protezione delle persone fisiche con riguardo al trattamento dei dati personali, nonché alla libera circolazione di tali dati.
Visto il decreto legislativo 10 agosto 2018, n. 101, recante «Disposizioni per l'adeguamento della normativa nazionale alle disposizioni del regolamento (UE) 2016/679 del Parlamento europeo e del Consiglio, del 27 aprile 2016, relativo alla protezione delle persone fisiche con riguardo al trattamento dei dati personali, nonché alla libera circolazione di tali dati».
Visto il decreto del Presidente della Repubblica 9 maggio 1994, n. 487, concernente il «Regolamento recante norme sull'accesso agli impieghi nelle pubbliche amministrazioni e le modalità di svolgimento dei concorsi, dei concorsi unici e delle altre forme di assunzione nei pubblici impieghi».
Vista la legge 12 marzo 1999, n. 68, recante "Norme per il diritto al lavoro dei disabili" e, in particolare, l'art. 3 e l'art. 18, comma 2, concernenti le quote d'obbligo occupazionali in favore delle categorie protette.
Visto il D. Lgs. 15 marzo 2010, n. 66 e ss.mm.ii., in particolare gli articoli 678 e 1014, disciplinanti la riserva di posti nel pubblico impiego a favore dei militari in ferma breve e ferma prefissata delle forze armate.
Visto il Regolamento Regionale n. 17 del 16 ottobre 2006 e ss.mm.ii intitolato "Regolamento in materia di accesso ai rapporti di lavoro a tempo indeterminato della Regione Puglia".
Vista la deliberazione di Giunta Regionale n. 1502 del 10 settembre 2020 recante "Deliberazione della Giunta regionale 25 giugno 2020, n. 952 avente ad oggetto "Articolo 6, comma 2, decreto legislativo 30 marzo 2001, n. 165. Piano dei fabbisogni triennale 2020-2022. Approvazione piano assunzionale anno 2020". Procedure concorsuali relative a posti di varie categorie e dell'area dirigenti – Direttive."
Vista la Deliberazione di Giunta Regionale n. 2172 del 29 dicembre 2020 avente ad oggetto: "Articolo 6, comma 2, decreto legislativo 30 marzo 2001, n. 165. Piano dei fabbisogni triennale 2020-2022 e definizione Piano Assunzionale 2020. Deliberazione 25 giugno 2020, n. 952 - Modifiche ed integrazioni".
Vista la determinazione n. 301 del 16 marzo 2021 del dirigente della Sezione Personale e Organizzazione avente ad oggetto "Approvazione del Sistema dei profili professionali per il personale di comparto della Regione Puglia".
Vista la Deliberazione di Giunta Regionale n. 1109 del 7 luglio 2021 avente ad oggetto: "Piano assunzionale anni 2020-2021-2022 – integrazione alla deliberazione di giunta regionale n. 2172 del 29/12/2020 – adeguamento ai profili professionali".
Vista la determinazione n. 366 del 31 marzo 2023 del dirigente della Sezione Personale e Organizzazione di adeguamento del sistema dei profili professionali alle previsioni del nuovo CCNL triennio 2019/2021.
Vista la determinazione n. 1250 del 19 novembre 2021 del dirigente della Sezione Personale avente ad oggetto: "Indizione n. 27 bandi di concorso pubblico per titoli ed esame per l'assunzione a tempo pieno e indeterminato di complessive n. 209 unità, categoria D, presso la Regione Puglia per vari profili professionali – Approvazione bandi".

Vista la determinazione n. 1371 del 15 dicembre 2021, del dirigente della Sezione Personale di rettifica del termine di presentazione delle domande di partecipazione.
Vista la determinazione dirigenziale n. 321 del 22 marzo 2022 del Dirigente della Sezione Personale di nomina della Commissione esaminatrice e contestuale assunzione dell'impegno di spesa e ss.mm.ii.
Vista la D.G.R. n. 1558 del 9 novembre 2022 avente ad oggetto "Articolo 6, comma 2, decreto legislativo 30 marzo 2001, n. 165. Rideterminazione della dotazione organica e Piano dei Fabbisogni Triennale 2022-2024. Approvazione piano assunzionale anno 2022", che ha previsto per l'annualità 2022 l'assunzione di n. 111 unità di categoria D, previo scorrimento di graduatorie.
Vista la determinazione n. 1058 del 2 novembre 2022 con la quale è stata approvata la graduatoria definitiva e sono stati nominati i vincitori del concorso per l'assunzione di 8 unità di personale con contratto di lavoro subordinato a tempo indeterminato, di cat. D, posizione economica D1, area professionale "Competitività e sviluppo del sistema (policy regionali)"- profilo professionale "Specialista tecnico di policy" – Ambito "Sviluppo del Sistema Produttivo".
Vista la Determinazione n. 1152 del 22 novembre 2022 di rettifica della graduatoria approvata con D.D. n. 1058/2022.
Vista le determinazioni n. 1163 del 25 novembre 2022, n. 196 del 28 febbraio 2023, n. 413 del 14 aprile 2023, n. 610 del 23 maggio 2023, n. 766 del 27 giugno 2023, n. 864 del 18 luglio 2023 e n. 887 del 27 luglio 2023 con le quali si è determinato di procedere, ai sensi dell'art. 9 del Bando, all'assunzione dei candidati idonei del concorso, per titoli ed esame, a tempo indeterminato, di categoria D, posizione economica D1, area professionale "Competitività e sviluppo del sistema (policy regionali)"- profilo professionale "Specialista tecnico di policy" – Ambito "Sviluppo del Sistema Produttivo".
Vista la deliberazione della Giunta Regionale n. 1576 del 30 settembre 2021 di affidamento dell'incarico di direzione *ad interim* della Sezione Personale al dott. Nicola Paladino.
Vista la Determinazione del 16 maggio 2023, n. 16 del Direttore del Dipartimento Personale e Organizzazione di conferimento dell'incarico di direzione del Servizio Reclutamento e Contrattazione al dott. Pietro Lucca.
Visti i vincoli normativi finalizzati all'instaurazione di nuovi rapporti di lavoro consistenti nel:

- **Rispetto dei termini di adozione del bilancio preventivo e del conto consuntivo, nonché della trasmissione dei relativi dati entro i 30 giorni successivi alla Banca Dati delle Amministrazioni Pubbliche (art.9, commi 1-quinquies, 1-sexies e 1-septies del D.L. n. 113/2016).**
- **Rispetto del tetto della spesa per il personale, sulla base delle previsioni dell'art.3 comma 5-bis del D.L. 90/2014, che è fissato nella spesa media sostenuta allo stesso titolo nel triennio 2011/2013;**
- **Sussistenza della previsione del posto vacante in dotazione organica e aver rideterminato la dotazione nell'ultimo triennio (art. 6, comma 6, del D.Lgs. n. 165/2001);**
- **Accertamento dell'assenza di condizioni di sovrannumero o eccedenza di personale (art.33, comma 2, del D.Lgs. n. 165/2001);**
- **Sussistenza dell'inserimento del posto nel programma annuale e triennale del fabbisogno del personale (art.6 del D.Lgs. n.165/2001);**
- **Accertamento dell'assenza di graduatorie per profili analoghi e di vincitori di concorso non assunti;**
- **Essere in regola con gli obblighi in materia di certificazione dei crediti (art. 27, c.2, lett. c, D.L. 66/2014);**
- **Aver comunicato i contenuti dei piani del personale al sistema di cui all'articolo 60 del decreto legislativo n. 165 del 2001 (SICO).**

Vista la relazione del responsabile del procedimento, confermata dal Dirigente del Servizio Reclutamento e Contrattazione.

Premesso che

Con determinazione del Dirigente della Sezione Personale n. 887 del 27 luglio 2023, si è determinato di

procedere, ai sensi dell'art. 9 del Bando, in virtù di quanto disposto con la D.G.R. n. 1558 del 9 novembre 2022, all'assunzione di n. 1 candidato idoneo del concorso, per titoli ed esame, a tempo indeterminato, di categoria D, posizione economica D1, area professionale "Competitività e sviluppo del sistema (policy regionali)" – profilo professionale "Specialista tecnico di policy" – Ambito "Sviluppo del Sistema Produttivo".

In esito alla predetta determinazione, a seguito di rituale convocazione per la sottoscrizione del contratto individuale di lavoro, la candidata collocata alla posizione n. 22 della graduatoria approvata con D.D. 1058/2022 e rettificata con D.D. 1152/2022, con pec acquisita agli atti della Sezione Personale, ha comunicato la propria espressa rinuncia all'assunzione.

Inoltre, con D.D. 889 del 28 luglio 2023, su richiesta del Capo di Gabinetto della Giunta Regionale, per le esigenze della Struttura speciale denominata "Monitoraggio dell'attuazione regionale del Piano Nazionale di Ripresa e Resilienza", è stata disposta l'assunzione, tra le altre, di n. 1 unità a tempo indeterminato attingendo dalla graduatoria del profilo di "Specialista Tecnico di Policy", ambito di ruolo "Sviluppo del Sistema Produttivo".

A tal fine, esauriti i titolari della riserva riconosciuta in favore dei volontari delle FF.AA. ai sensi degli artt. 1014 e 678 del D.Lgs. 66/2010 (collocati alle posizioni n. 48 e n. 49 della graduatoria), si è provveduto a richiedere la documentazione propedeutica all'assunzione alla candidata a partire dalla posizione n. 23 della suddetta graduatoria la quale, seppur ritualmente convocata, non si è presentata senza addurre alcuna giustificazione e, pertanto, è decaduta dall'assunzione ai sensi dell'articolo 9, comma 2 del Bando di concorso.

Di conseguenza si è proceduto a richiedere la documentazione propedeutica all'assunzione ai candidati collocati alla posizione n. 24, n. 25 e n. 26 i quali – con rispettive pec acquisite agli atti della Sezione Personale – hanno comunicato espressa rinuncia all'assunzione.

Si è proceduto, dunque, a richiedere la documentazione propedeutica all'assunzione al candidato collocato alla posizione n. 27 della graduatoria; nel corso dell'accertamento d'ufficio in ordine al possesso dei requisiti dichiarati sulla base dei documenti prodotti dal citato candidato, si è verificato che il Master conseguito dallo stesso non costituisce un titolo rilasciato da un'istituzione universitaria pubblica, o da un'università non statale legalmente riconosciuta, o da altre istituzioni formative pubbliche o private, autorizzate o accreditate dal Ministero dell'Istruzione, Università e Ricerca, anche costituite in consorzio.

Alla luce di quanto verificato, si è reso necessario decurtare dal punteggio assegnato al candidato collocato alla posizione n. 27 della graduatoria rettificata con Determinazione Dirigenziale n. 1152 del 22 novembre 2022, il punteggio pari a 1,5 punti attribuito dalla Commissione relativo al suddetto Master, conferendogli così un punteggio pari a 22, in luogo del punteggio di 23,50 originariamente assegnato.

Per effetto della suddetta modifica, occorre rettificare la graduatoria del concorso, per titoli ed esame, per l'assunzione di n. 8 unità di personale con contratto di lavoro subordinato a tempo indeterminato di categoria D, posizione economica D1, area professionale "Competitività e Sviluppo del Sistema (Policy regionali)" – profilo professionale "Specialista Tecnico di Policy", ambito di ruolo "Sviluppo del Sistema produttivo", collocando il candidato interessato alla posizione n. 39, come di seguito indicato, facendo riferimento al solo Barcode fornito ai candidati:

POS. GRAD.	UTENTE-BARCODE	PUNTEGGIO
1	10474730	**22,5 ***
2	8987716	**22 ***
3	8147790	**27**
4	8384393	**26,5**
5	1743029	**26**
6	9135901	**25,75**
7	7988745	**25,5**
8	9001572	**25,5**
9	9016804	**25,5**
10	629140	**25,5**

11	9074842	**25,5**
12	1441512	**25,25**
13	2139906	**25,25**
14	3193358	**25**
15	8295125	**24,75**
16	10464458	**24,5**
17	9058729	**24,5**
18	10424483	**24,5**
19	10398821	**24,5**
20	6286521	**24,5**
21	5139231	**24,5**
22	5877720	**24,375**
23	9209589	**24**
24	8847560	**24**
25	8165114	**23,5**
26	9036727	**23,5**
27	3991121	**23,25**
28	7969201	**23**
29	6113551	**22,75**
30	6350529	**22,5**
31	6212469	**22,5**
32	8830081	**22,5**
33	10152423	**22,5**
34	5861828	**22,25**
35	10971987	**22,25**
36	11402831	**22,25**
37	3864098	**22**
38	8192486	**22**
39	6133108	**22**
40	9094772	**22**
41	7967795	**22**
42	9929340	**21,75**
43	4858393	**21,625**
44	5836802	**21,5**
45	4086406	**21,5**
46	9362635	**21,5**
47	10934340	**21,25**
48	5824656	**21 ***
49	10872659	**21 ***
50	10024270	**21**
51	3266571	**21**
52	5083985	**21**

53	8950062	**21**
54	10015186	**21**

*** Candidato avente diritto alla riserva ai sensi degli Artt. 678 e 1014 del D.Lgs. 15.03.2010**

Successivamente, in esecuzione della citata D.D. 889/2023, si è provveduto a richiedere la documentazione propedeutica all'assunzione al candidato collocato alla posizione n. 27 della graduatoria come sopra riformulata, per le esigenze della Struttura speciale denominata "Monitoraggio dell'attuazione regionale del Piano Nazionale di Ripresa e Resilienza".

In esito ad un preventivo accertamento, il suddetto candidato è stato convocato per la sottoscrizione del contratto individuale di lavoro in data 12 dicembre 2023.

Al fine di coprire il posto restante, si è proceduto alla richiesta della documentazione propedeutica all'assunzione nei confronti dei candidati collocati alle posizioni n. 28 e 29 della graduatoria come sopra riformulata e, per effetto delle rispettive rinunce all'assunzione – acquisite in atti – al candidato collocato alla posizione n. 30, il quale, in esito ad un preventivo accertamento, è stato convocato per la sottoscrizione del contratto individuale di lavoro in data 12 dicembre 2023.

Dato atto che è stata espletata con esito negativo la procedura di cui all'art. 34 bis del d.lgs. 165/2001, avviata con note inviate al Dipartimento della Funzione pubblica e all'Ufficio regionale preposto.

Dato atto che, in riferimento al rispetto dei vincoli normativi finalizzati all'instaurazione di nuove assunzioni a tempo indeterminato:

- Con Legge Regionale 29 dicembre 2022, n. 32 "Disposizioni per la formazione del bilancio di previsione 2023 e bilancio pluriennale 2023-2025 della Regione Puglia (Legge di stabilità regionale 2023)" e con successiva L.R. 29 dicembre 2022, n. 33 è stato approvato il "Bilancio di previsione per l'esercizio finanziario 2023 e bilancio pluriennale 2023-2025 della Regione Puglia". I dati relativi al Bilancio di previsione per l'esercizio finanziario 2023 e bilancio pluriennale 2023-2025 della Regione Puglia sono stati trasmessi alla Banca Dati delle Amministrazioni Pubbliche (art. 9 co. 1 quinquies d.l. n. 113/2016) ed acquisito in data 16 gennaio 2023, come da ricevuta agli atti.
- Con Deliberazione del Consiglio Regionale n. 179 del 28 novembre 2023 è stato approvato il Bilancio Consolidato relativo all'anno 2022, i cui dati sono stati trasmessi alla banca dati delle Amministrazioni Pubbliche (BDAP) in data 29 settembre 2023, come da ricevuta in atti.
- Con Disegno di Legge n. 62 del 28 aprile 2023 della Giunta Regionale, successivamente modificato dal disegno di legge dell'8 agosto 2023, n. 129, è stato approvato il rendiconto generale della Regione Puglia per l'esercizio finanziario 2022, acquisito alla banca dati delle Amministrazioni Pubbliche (BDAP) in data 26 maggio 2023, come da ricevuta in atti, parificato dalla Corte dei Conti – Sezione Regionale di Controllo in data 20 settembre 2023.
- Con Deliberazione di Giunta Regionale n. 395 del 27 marzo 2023, in applicazione degli artt. 6 comma 1 e 33 del d.lgs. n. 165/2001, si è dato atto che la Regione Puglia non si trova in condizioni di eccedenza di personale anche dirigenziale, né in condizioni di soprannumero rispetto ai posti previsti in dotazione organica e che, pertanto, l'Ente non deve avviare procedure per la dichiarazione di esubero.
- Sussiste la previsione del posto vacante in dotazione organica ed è stata rideterminata la dotazione nell'ultimo triennio (art. 6, comma 6, del D.Lgs. n. 165/2001).
- Trattasi di assunzioni per le quali si da atto dell'assenza di ulteriori graduatorie per profili analoghi.
- Con D.G.R. n. 2078 del 13 dicembre 2021 è stato approvato il Piano dei fabbisogni triennale 2021-2023 ed il Piano assunzionale anno 2021. Il suddetto piano dei fabbisogni 2021-2023 è stato comunicato al sistema di cui all'art. 60 del decreto legislativo n. 165/2001 (SICO), come da ricevuta agli atti della Sezione.
- Dall'attestazione del 10 luglio 2023 a firma della P.O. della Sezione Bilancio e Ragioneria "Certificazione Crediti ed adempimenti contabili della Sezione", in atti, si evince l'inesistenza di situazioni di mancata certificazione di un credito da parte della Regione Puglia ai sensi dell'art. 9, co. 3 bis, del decreto legge 29 novembre 2008, n. 185 (modificato dall'art. 27 Co. 2, lett. c, del decreto legge n. 66/2014).

Alla luce di quanto premesso, fatti salvi gli esiti delle ulteriori verifiche ancora in corso o di eventuali ricorsi giurisdizionali, occorre procedere alla rettifica della graduatoria del concorso pubblico, per titoli ed esame, per n. 8 unità di personale con contratto di lavoro subordinato a tempo indeterminato, di categoria D, posizione economica D1, area professionale "Competitività e Sviluppo del Sistema (Policy regionali)" – profilo professionale "Specialista Tecnico di Policy", ambito di ruolo "Sviluppo del Sistema produttivo" e, in ragione delle esigenze organizzative dell'ente determinate della grave carenza di personale, nelle more della conclusione della procedura di accertamento, ai sensi dell'art. 9 del Bando e in virtù della D.G.R. n. 1558/2022, procedere allo scorrimento della graduatoria approvata con D.D. 1058/2022, successivamente rettificata con D.D. 1152/2022 e con la presente determinazione, per la copertura di n. 1 posto di categoria D, posizione economica D1, area professionale "Competitività e sviluppo del sistema (policy regionali)" – profilo professionale "Specialista tecnico di policy" – Ambito "Sviluppo del Sistema Produttivo" e, per l'effetto, avviare la procedura di assunzione del candidato collocato alle posizione n. 30 della predetta graduatoria, come sopra riformulata.

VERIFICA AI SENSI DEL D.Lgs. 196/2003
Garanzie alla riservatezza

La pubblicazione dell'atto all'Albo telematico, salve le garanzie previste dalla Legge n. 241/90 in tema di accesso ai documenti amministrativi, avviene nel rispetto della tutela della riservatezza dei cittadini secondo quanto disposto dal Regolamento UE n. 679/2016 in materia di protezione dei dati personali, nonché dal D. Lgs. n. 196/2003 come modificato dal D. Lgs. n. 101/2018, ed ai sensi dal vigente Regolamento Regionale n. 5/2006 per il trattamento dei dati sensibili e giudiziari, in quanto applicabile.
Ai fini della pubblicità legale, l'atto destinato alla pubblicazione è redatto in modo da evitare la diffusione di dati personali identificativi non necessari ovvero il riferimento a dati sensibili; qualora tali dati fossero indispensabili per l'adozione dell'atto, essi sono trasferiti in documenti separati, esplicitamente richiamati.

ADEMPIMENTI CONTABILI DI CUI ALLA L.R. N. 118/2011 E SUCCESSIVE MODIFICHE ED INTEGRAZIONI:

La spesa inerente il presente provvedimento è stata prevista nel bilancio di previsione 2023/2025 e trova copertura nell'impegno assunto con D.D. 776 del 27 giugno 2023.

DETERMINA

Di prendere atto di quanto espresso in narrativa, che costituisce parte integrante e sostanziale del presente atto e che qui si intende integralmente riportato.

1. di rettificare la graduatoria finale, contenuta nella determinazione dirigenziale n. 1058 del 2 novembre 2022 – come rettificata con determinazione dirigenziale n. 1152 del 22 novembre 2022 – del concorso pubblico, per titoli ed esame, per n. 8 unità di personale con contratto di lavoro subordinato a tempo indeterminato, di categoria D, posizione economica D1, area professionale "Competitività e Sviluppo del Sistema (Policy regionali)" – profilo professionale "Specialista Tecnico di Policy", ambito di ruolo "Sviluppo del Sistema produttivo", che di seguito si riporta, facendo riferimento al solo Barcode fornito ai candidati:

POS. GRAD.	UTENTE-BARCODE	PUNTEGGIO
1	10474730	**22,5 ***
2	8987716	**22 ***

3	8147790	**27**
4	8384393	**26,5**
5	1743029	**26**
6	9135901	**25,75**
7	7988745	**25,5**
8	9001572	**25,5**
9	9016804	**25,5**
10	629140	**25,5**
11	9074842	**25,5**
12	1441512	**25,25**
13	2139906	**25,25**
14	3193358	**25**
15	8295125	**24,75**
16	10464458	**24,5**
17	9058729	**24,5**
18	10424483	**24,5**
19	10398821	**24,5**
20	6286521	**24,5**
21	5139231	**24,5**
22	5877720	**24,375**
23	9209589	**24**
24	8847560	**24**
25	8165114	**23,5**
26	9036727	**23,5**
27	3991121	**23,25**
28	7969201	**23**
29	6113551	**22,75**
30	6350529	**22,5**
31	6212469	**22,5**
32	8830081	**22,5**
33	10152423	**22,5**
34	5861828	**22,25**
35	10971987	**22,25**
36	11402831	**22,25**
37	3864098	**22**
38	8192486	**22**
39	6133108	**22**
40	9094772	**22**
41	7967795	**22**
42	9929340	**21,75**
43	4858393	**21,625**
44	5836802	**21,5**

45	4086406	**21,5**
46	9362635	**21,5**
47	10934340	**21,25**
48	5824656	**21 ***
49	10872659	**21 ***
50	10024270	**21**
51	3266571	**21**
52	5083985	**21**
53	8950062	**21**
54	10015186	**21**

2. di dichiarare decaduti dal diritto all'assunzione i candidati collocati alle posizioni n. 22, n. 24, n. 25, n. 26, n. 28 e n. 29 della graduatoria approvata con D.D. 1058/2022, rettificata con D.D. 1152/2022 e con il presente provvedimento, i quali hanno formalizzato espressa rinuncia alla assunzione con comunicazioni acquisite agli atti della Sezione Personale;
3. di dare atto che la candidata collocata alla posizione n. 23 della graduatoria approvata con D.D. 1058/2022, rettificata con D.D. 1152/2022 e con il presente provvedimento, pur ritualmente convocata per la stipula del contratto individuale di lavoro, non ha ottemperato alla convocazione e, per l'effetto, è decaduta dal diritto all'assunzione ai sensi dell'articolo 9, comma 2 del Bando;
4. di procedere – ai sensi dell'art. 9 del Bando, in virtù della D.G.R. n. 1558/2022 – allo scorrimento della citata graduatoria per la copertura di n. 1 posto di categoria D, posizione economica D1, area professionale "Competitività e sviluppo del sistema (policy regionali)" – profilo professionale "Specialista tecnico di policy" – Ambito di ruolo "Sviluppo del Sistema Produttivo" e, per l'effetto, avviare la procedura di assunzione del candidato collocato alla posizione n. 30 della predetta graduatoria;
5. di stabilire che la suddetta assunzione si perfezionerà mediante la sottoscrizione del contratto individuale di lavoro;
6. di dare atto che, laddove all'esito dei controlli in corso, si accerti la non veridicità del contenuto delle dichiarazioni prodotte, fermo restando quanto previsto dall'art. 76 del D.P.R. 445/2000, sarà disposta la decadenza dall'assunzione conseguente ai provvedimenti emanati sulla base delle dichiarazioni non veritiere;
7. di disporre la pubblicazione del presente provvedimento nel Bollettino Ufficiale e nel sito istituzionale della Regione Puglia alla Sezione "Concorsi/Aggiornamenti Bandi e Avvisi regionali".

Il presente provvedimento:

- sarà pubblicato nell'albo telematico delle determinazioni dirigenziali della Regione Puglia;
- è unicamente formato con mezzi informatici, firmato digitalmente e sarà conservato, ai sensi delle Linee Guida del Segretario Generale della Giunta Regionale e del Segretario Generale del Presidente, nei sistemi informatici regionali CIFRA, Sistema Puglia e Diogene;
- sarà trasmesso in copia all'Assessore al Personale ed Organizzazione;
- sarà notificato alla P.O. Spesa del Personale e al Formez;
- il presente atto è composto da n. 6 facciate**.**

Il presente Provvedimento è direttamente esecutivo.

Basato sulla proposta n. 106/DIR/2023/01317 dei sottoscrittori della proposta:

Il Funzionario Istruttore
Michele Dabbicco

Il Dirigente del Servizio Reclutamento e Contrattazione
Pietro Lucca

Firmato digitalmente da:

Il Dirigente ad interim della Sezione Personale
Nicola Paladino

REGIONE PUGLIA - DETERMINAZIONE DEL DIRIGENTE STRUTTURA SPECIALE AUTORITA' DI AUDIT 5 dicembre 2023, n. 54

Avviso pubblico di selezione, mediante comparazione di titoli, esperienze professionali e prova orale, per il conferimento di un incarico di lavoro autonomo ai sensi dell'art. 7, comma 6, del D.Lgs. n. 165/2001 e ss.mm.ii. per lo svolgimento di attività di auditor esperto nell'ambito della Struttura Speciale Autorità di Audit della Regione Puglia.

Il Dirigente della Struttura Speciale Autorità di Audit

VISTI gli articoli 4 e 5 della L.R. n. 7/97 che regolano l'attività della Regione Puglia secondo i principi di cui al Decreto Legislativo 3 febbraio 1993 n. 29 e successive modificazioni e integrazioni in tema di ripartizione delle competenze e funzioni dirigenziali, confluito nel Decreto legislativo 30 marzo 2001 n. 165;

VISTA la D.G.R. n. 3261 del 28.07.98 in materia di separazione della attività di direzione politica da quelle di gestione amministrativa;

VISTI gli artt. 4 e 16 del D. Lgs. 165/01 in materia di norme generali sull'ordinamento del lavoro alle dipendenze delle amministrazioni pubbliche;

VISTO l'art. 32 della Legge 18 giugno 2009, n. 69, che prevede l'obbligo di sostituire la pubblicazione tradizionale all'Albo ufficiale con la pubblicazione di documenti digitali sui siti informatici;

VISTO l'art. 18 del D. Lgs. 196/03 "Codice in materia di protezione dei dati personali" in merito ai Principi applicabili ai trattamenti effettuati dai soggetti pubblici;

VISTO il Reg. (UE) n. 679/2016, relativo alla protezione delle persone fisiche con riguardo al trattamento dei dati personali, nonché alla libera circolazione di tali dati e che abroga la direttiva 95/46/CE (regolamento generale sulla protezione dei datri) e il D.Lgs. n. 101/2018 recante Disposizioni per l'adeguamento della normativa nazionale alle disposizioni del regolamento (UE) 2016/679 del Parlamento europeo e del Consiglio, del 27 aprile 2016 e s.m.i;

VISTO il D. Lgs. n. 118 del 23 giugno 2011 come integrato dal D.Lgs. n. 126 del 10 Agosto 2014;

VISTA la Legge Regionale n. 32 del 29 dicembre 2022 "Disposizioni per la formazione del bilancio di previsione 2023 e bilancio pluriennale 2023-2025 della Regione Puglia (Legge di stabilità regionale 2023)";

VISTA la Legge Regionale n. 33 del 29 dicembre 2022 "Bilancio di previsione della Regione Puglia per l'esercizio finanziario 2023 e bilancio pluriennale 2023-2025;

VISTA la Deliberazione di Giunta regionale n. 27 del 24/01/2023 "Bilancio di previsione per l'esercizio finanziario 2023 e pluriennale 2023-2025. Articolo 39, comma 10, del decreto legislativo 23 giugno 2011, n. 118. Documento tecnico di accompagnamento e Bilancio Finanziario Gestionale. Approvazione."

VISTO il D.P.G.R. 22 del 22.01.2021 con cui è stato adottato "l'Atto di Alta Organizzazione. Modello Organizzativo MAIA 2.0", integrato e modificato da ultimo con D.P.G.R. n. 272 del 08.06.2023;

VISTA la deliberazione della G.R. n. 1412 del 17 ottobre 2022, avente ad oggetto: "D.G.R. n. 1974/2020 "Approvazione Atto di Alta Organizzazione MAIA 2.0". Ulteriori integrazioni e modifiche Aggiornamento Allegato B) e DGR 556/2022 - "Programmazione FESR-FSE+ 2021-2027. Approvazione proposta di programma regionale Rapporto ambientale" modifica disposizioni relative all'audit del Programma FESR-FSE + 2021/2027" che ha istituito due nuove strutture speciali: Struttura Speciale Autorità di Audit e Struttura Speciale Audit FSE+.

VISTA la DGR n. 1662 del 27.11.2023 "D.G.R. n. 1974/2020 "Approvazione Atto di Alta Organizzazione MAIA 2.0.". Ulteriori integrazioni e modifiche – Funzioni relative alla Programmazione 2014-2020 ed Organizzazione della Struttura Speciale Autorità di Audit e della Struttura Speciale Audit FSE+ e conseguenti modifiche alla DGR 1130/2015 e alla DGR 2394/2015".

VISTA la D.G.R. 15 settembre 2021, n. 1466 recante l'approvazione della Strategia regionale per la parità di genere, denominata "Agenda di Genere".

VISTA la DGR del 7 marzo 2022, n. 302 intitolata "Valutazione di Impatto di Genere. Sistema di gestione e di monitoraggio".

VISTA la D.G.R. n. 938 del 3/7/2023, recante "D.G.R. n. 302/2022 Valutazione di impatto di genere. Sistema di gestione e di monitoraggio. Revisione degli allegati";

VISTI, altresì:

- l'art. 7, comma 6 e ss. del D.Lgs. 165/2001 e ss.mm.ii., che disciplina le condizioni e i presupposti di legittimità per il conferimento di incarichi individuali, con contratto di lavoro autonomo, ad esperti di particolare e comprovata specializzazione;
- il Regolamento regionale 30 giugno 2009, n. 11 "Regolamento per il conferimento degli incarichi di lavoro autonomo", in quanto applicabile per le parti non incompatibili con la normativa statale sopravvenuta;
- la deliberazione n. 46/2022/INPR della Corte dei Conti - Sezione regionale di Controllo per la Puglia recante "Linee guida relative agli incarichi di collaborazione, consulenza, studio e ricerca ed alle spese per relazioni pubbliche, convegni, mostre, pubblicità e di rappresentanza, ai fini degli adempimenti di cui all'art. 1, comma 173 della l. n. 266/2005"

Sulla base dell'istruttoria espletata dal funzionario istruttore dalla quale emerge quanto segue.

PREMESSO CHE:
Con Decisione di esecuzione della Commissione Europea del 29 ottobre 2014 è stato approvato l'Accordo di Partenariato con l'Italia, ai sensi dell'art. 16, comma 2, del Regolamento (UE) 1303/2013.
Tale Accordo prevede, tra l'altro, che: "Il Ministero dell'Economia e delle Finanze – Dipartimento della Ragioneria Generale dello Stato – IGRUE, in qualità di Amministrazione di supervisione e vigilanza della spesa pubblica, indipendente rispetto alle Autorità preposte ai programmi operativi, svolga il ruolo di Organismo di coordinamento nazionale delle Autorità di audit, con il compito di promuovere la corretta ed efficace applicazione della normativa comunitaria in materia di audit dei programmi cofinanziati dai fondi SIE 2014-2020. A tale riguardo, un apposito programma complementare sarà finanziato con risorse esclusivamente nazionali a carico del Fondo di rotazione MEF/IGRUE ai sensi dell'articolo 1, comma 242, della legge 27 dicembre 2013, n. 147 (legge di stabilità per il 2014), per il finanziamento diretto dell'assistenza tecnico specialistica alle Autorità di audit per l'acquisizione di beni e servizi necessari all'efficace espletamento della funzione di audit, ivi compresa la messa in opera del sistema informatico di supporto e della manualistica di riferimento".
In ottemperanza a quanto previsto nel citato Accordo di Partenariato, il CIPE, con deliberazione n. 114 del 23.12.2015, pubblicata sulla G.U.R.I. n. 70 del 24.3.2016, ha approvato il "Programma complementare di azione e coesione per la governance dei sistemi di gestione e controllo 2014-2020" (di seguito anche POC), con il quale è stato previsto anche il finanziamento di azioni di rafforzamento dell'Autorità di Audit della Regione Puglia per il Programma UE 2014-2020, per un importo complessivo pari ad euro 6.000.000,00, poste a carico del Fondo di rotazione di cui alla legge n. 183/1987. Successivamente, l'IGRUE ha adottato il decreto direttoriale n. 25/2016 del 27 maggio 2016 "Assegnazione di risorse a carico del fondo di rotazione di cui alla legge n. 183/1987 in favore del Programma Complementare di Azione e Coesione per la governance dei sistemi di gestione e controllo del periodo di programmazione 2014- 2020", registrato alla Corte dei Conti, Reg.ne n. 1630 del 14.06.2016, e pubblicato sulla Gazzetta Ufficiale serie generale n. 159 del 9 luglio 2016, con il quale ha confermato l'assegnazione all'Autorità di Audit della Regione Puglia di euro 6.000.000,00 fino all'anno 2020.
VISTA la nota DPCOE-0003560-P-05/08/2019 della Presidenza del Consiglio dei Ministri – Dipartimento per le Politiche di Coesione – Ufficio II Programmazione Operativa, con la quale è stato esteso al 31 dicembre 2023 il periodo di ammissibilità delle spese sostenute con risorse a valere sul "Programma complementare di azione e coesione per la governance dei sistemi di gestione e controllo 2014-2020".
VISTA la nota MEF-RGS Prot. n. 309109 del 29.12.2021 è stata estesa al 31.12.2026 la scadenza del "Programma complementare di azione e coesione per la governance dei sistemi di gestione e controllo 2014-2020".
VISTA la D.G.R. n. 1618 del 27.11.2023 "PROGRAMMA COMPLEMENTARE DI AZIONE E COESIONE PER LA GOVERNANCE DEI SISTEMI DI GESTIONE E CONTROLLO 2014-2020". Variazione al bilancio di previsione 2023 e pluriennale 2023-2025 ai sensi del combinato disposto dall'art. 51 comma 2 punto a) del D.Lgs. n. 118/2011 e dall'art. 42 della L.R. 28/2011", con la quale la Giunta Regionale ha apportato la variazione di bilancio.

DATO ATTO CHE:

- l'art. 7 comma 6 del D. Lgs. 165/2001 e ss.mm.ii. prevede la possibilità, per le amministrazioni, per esigenze cui non possono far fronte con personale in servizio, di conferire incarichi individuali, con contratti di lavoro autonomo ad esperti di particolare e comprovata specializzazione con selezione da effettuarsi con procedura mediante motivata valutazione comparativa dei curricula dei candidati nonché da una prova consistente in un colloquio;
- la Sezione Personale e Organizzazione ha predisposto e pubblicato apposito avviso (n. 12/023/RC del 29.09.2023 - *Mobilità interna per n. 1 unità di personale appartenente all'area dei funzionari e dell'elevata qualificazione (ex cat. D) per lo svolgimento di attività presso Struttura Speciale Autorità di Audit*) sul sito NoiPA-Puglia dedicato ai dipendenti regionali e, decorso il periodo utile alla presentazione di eventuali candidature, non è pervenuta alcuna candidatura;
- dalla verifica effettuata dei presupposti di legittimità previsti dal precitato art. 7 comma 6 del D.Lgs.n. 165/2001, secondo le indicazioni operative contenute nella delibera n 46/2022 della Sezione Regionale di Controllo della Corte dei Conti Puglia risulta:
  - che l'oggetto della prestazione corrisponde ad attività volte al completamento dei programmi 2014-2020 ed all'avvio ed implementazione della Programmazione 2021-2027 con obiettivi determinati dalle precitate programmazioni ed è coerente con le esigenze di funzionalità dell'ente;
  - l'impossibilità di utilizzare personale interno, come accertato con la procedura avviata a mezzo del precitato avviso di mobilità interna;
  - che la prestazione è di natura temporanea correlata alla durata della programmazione dei fondi UE, allineata con gli strumenti di programmazione economico finanziaria dell'ente ed altamente qualificata, come evincibile dai requisiti di accesso previsti dall'allegato avviso pubblico (Allegato 1);
  - che la durata, l'oggetto e il compenso della collaborazione sono preventivamente determinati e che l'eventuale proroga dell'incarico sarà riconosciuta in via eccezionale nel rispetto dell'art. 7 comma 6 lett c) del D.Lgs.n. 165/2001, fermo restando la disponibilità di adeguate risorse finanziarie;
- il compenso per il predetto esperto trova copertura finanziaria a valere sulle risorse disponibili del "Programma complementare di azione e coesione per la governance dei sistemi di gestione e controllo 2014-2020" o altre eventuali risorse a valere sul bilancio vincolato della Regione Puglia.

RAVVISATA LA NECESSITA':

- di procedere all'indizione di un Avviso pubblico di selezione per il conferimento dell'incarico professionale di cui trattasi, ai sensi dell'art 7, co. 6 e ss. del D.Lgs. 165/2001 e smi;
- di approvare, quale parte integrante e sostanziale della presente determinazione, i seguenti atti:
- Avviso pubblico di selezione, mediante comparazione di titoli, esperienze professionali e prova orale, per il conferimento di un incarico di lavoro autonomo ai sensi dell'art. 7, comma 6, del D.Lgs. n. 165/2001 e ss.mm.ii. per lo svolgimento di attività di auditor esperto nell'ambito della Struttura Speciale Autorità di Audit della Regione Puglia (Allegato 1);
- Allegato A dell'Avviso – MODELLO ISTANZA DI CANDIDATURA;
- Allegato B dell'Avviso – MODELLO Dichiarazione in tema di incompatibilità degli incarichi e di assenza di conflitto di interessi nell'ambito delle attività dell'Autorità di Audit della Regione Puglia per i periodi di programmazione 2014-2020 e 2021-2027;

- di provvedere alla pubblicazione del presente provvedimento e dei relativi allegati come sopra specificati sul Portale unico di reclutamento "InPa" della Funzione Pubblica e nel Bollettino Ufficiale della Regione Puglia (BURP);
- di inviare il predetto Avviso ed i relativi allegati alla Sezione Personale per la successiva pubblicazione sul sito web istituzionale concorsi.regione.puglia.it, sezione "Bandi e Avvisi Regionali";

- di stabilire che il periodo di espletamento delle prestazioni decorrerà dal giorno successivo alla sottoscrizione del contratto (salvo diversamente specificato nel contratto stesso) e avrà la durata di 3 (TRE) anni e comunque fino al 31.12.2026 (se antecedente alla durata dei tre anni). La durata del contratto potrà essere prorogata di ulteriori 2 (DUE) anni rispetto al suddetto termine, previa disponibilità di ulteriori risorse finanziarie, nel rispetto della normativa vigente in materia;
- di quantificare il compenso da corrispondere al soggetto incaricato nella misura di € 67.000,00 (sessantasettemila/00) annui, comprensivo di ogni onere previdenziale, assistenziale, assicurativo e fiscale, oltre IVA, se dovuta, determinato in funzione delle attività oggetto dell'incarico, del profilo professionale richiesto e della durata dello stesso;
- di stabilire che il RUP dovrà verificare la regolarità formale delle candidature pervenute;
- di stabilire che la valutazione comparativa delle candidature, per titoli, esperienze professionali e prova orale, sarà effettuata dalla Commissione esaminatrice che sarà nominata con successivo atto.

RITENUTO, per quanto sopra premesso e considerato, di dover procedere all'adozione dell' Avviso pubblico di selezione, mediante comparazione di titoli, esperienze professionali e prova orale, per il conferimento di un incarico di lavoro autonomo ai sensi dell'art. 7 comma 6, del D.Lgs. n. 165/2001 e ss.mm.ii. per lo svolgimento di attività di auditor esperto nell'ambito della Struttura Speciale Autorità di Audit della Regione Puglia, e dei relativi allegati A e B, e di dover provvedere alla relativa prenotazione di impegno della spesa per la somma complessiva di **€ 219.000,00**.

VERIFICA AI SENSI DEL REGOLAMENTO UE N. 679/2016 e D. LGS. N. 101/18
Garanzie alla riservatezza

La pubblicazione dell'atto all'albo, salve le garanzie previste dalla Legge n. 241/90 in tema di accesso ai documenti amministrativi, avviene nel rispetto della tutela alla riservatezza dei cittadini, secondo quanto disposto dal Regolamento UE n. 679/2016 in materia di protezione dei dati personali, nonché dal D. Lgs. n. 196/03 per il trattamento dei dati sensibili e giudiziari, in quanto applicabile, come novellato dal D. Lgs. N. 101/18.
Ai fini della pubblicità legale, l'atto destinato alla pubblicazione è redatto in modo da evitare la diffusione di dati personali identificativi non necessari ovvero il riferimento alle particolari categorie di dati previste dagli articoli 9 e 10 del regolamento citato; qualora tali dati fossero indispensabili per l'adozione dell'atto, essi sono trasferiti in documenti separati, esplicitamente richiamati.

Valutazione di impatto di genere

Ai sensi della D.G.R. n. 398 del 03/07/2023 la presente determinazione è stata sottoposta a Valutazione di impatto di genere. L'impatto di genere stimato risulta (segnare con una X):
diretto
indiretto
X neutro
non rilevato

ADEMPIMENTI CONTABILI

ai sensi del D. lgs. n.118/2011 e successive modificazioni ed integrazioni

ADEMPIMENTI CONTABILI DI CUI AL D.LGS N. 118/2011 E SS.MM.E II.
Bilancio Regionale – Esercizio 2023 – Approvato con L.R. n. 33/2022

Bilancio vincolato;
Capitolo di entrata: **2011000**
Centro di Responsabilità Amministrativa (CRA):

- **03** Segreteria Generale della Presidenza
- **01** Segreteria Generale della Presidenza

Parte Entrate:

Si dispone l'accertamento di entrata di **€ 219.000,00** importo corrispondente all'obbligazione giuridicamente non perfezionata con imputazione al capitolo di entrata 2011000, con debitore certo MEF-IGRUE

CRA	Capitolo	Declaratoria	E.F. 2024	E.F. 2025	E.F. 2026
03.01	2011000	Finanziamento di parte corrente dall'IGRUE per la realizzazione del Programma Complementare di Azione e Coesione per la governante dei sistemi di gestione e controllo per la programmazione 2014-2020	€ 73.000,00	€ 73.000,00	€ 73.000,00

- **Capitolo di entrata:** 2011000 "Finanziamento di parte corrente dall'IGRUE per la realizzazione del POC per la governance dei sistemi di gestione e controllo per la programmazione 2014-2020"
- **Piano dei conti:** 2.01.01.01.001
- **Titolo:** 2 "Trasferimenti Correnti"
- **Tipologia:** 101 "Trasferimenti correnti da Amministrazioni pubbliche"
- **Categoria:** 1 "Trasferimenti correnti da Amministrazioni centrali"
- **Codice identificativo delle transazioni UE:** 1
- **Debitore Certo:** Ministero dell'Economia e Finanze – Dipartimento della Ragioneria Generale dello Stato – IGRUE
- **Titolo Giuridico:** delibera CIPE n. 114 del 23/12/2015, pubblicata sulla GU n. 70 del 24/03/2016 e successivo decreto direttoriale di IGRUE n. 25/2016 del 27/05/2016, registrato alla Corte dei Conti, Reg. ne n. 1630 del 14/06/2016 e pubblicato sulla GU serie generale n. 159/2016 - Decreto del Ministero dell'Economia e delle Finanze dell'08 luglio 2021 pubblicato nel supplemento ordinario alla Gazzetta Ufficiale n. 196 del 17 agosto 2021 - Serie generale;
- **Causale accertamento:** incarico di lavoro autonomo ai sensi dell'art. 7 comma 6, del D.Lgs. n. 165/2001 e ss.mm.ii. per lo svolgimento di attività di auditor esperto nell'ambito della Struttura Speciale Autorità di Audit della Regione Puglia.

Parte Spesa

- Si dispone l'assunzione giuridica non perfezionata per l'importo complessivo di **€ 219.000,00**;

Capitolo di spesa	Declaratoria	Missione Programma Titolo	Codifica Piano dei Conti Finanziario	E.F. 2024	E.F. 2025	E.F. 2026
102005	Spese per i contratti di assistenza tecnica a supporto dell'Autorità di Audit	1.02.01	U.1.03.02.16.999	€ 73.000,00	€ 73.000,00	€ 73.000,00

- **Causale prenotazione di spesa:** incarico di lavoro autonomo ai sensi dell'art. 7 comma 6, del D.Lgs. n. 165/2001 e ss.mm.ii. per lo svolgimento di attività di auditor esperto nell'ambito della Struttura Speciale Autorità di Audit della Regione Puglia.
- **Beneficiario:** esperto individuato a seguito dell'espletamento della procedura selettiva.

Dichiarazioni e/o attestazioni:

a. Il presente provvedimento diventa esecutivo con il visto della Sezione Bilancio e Ragioneria che ne

attesta la copertura finanziaria;

b. esiste disponibilità finanziaria sul capitolo indicato;
c. la copertura finanziaria riveniente dal presente provvedimento è autorizzata dalla con D.G.R. n. 1618 del 27.11.2023 "PROGRAMMA COMPLEMENTARE DI AZIONE E COESIONE PER LA GOVERNANCE DEI SISTEMI DI GESTIONE E CONTROLLO 2014-2020". Variazione al bilancio di previsione 2023 e pluriennale 2023-2025 ai sensi del combinato disposto dall'art. 51 comma 2 punto a) del D.Lgs. n. 118/2011 e dall'art. 42 della L.R. 28/2011", con la quale la Giunta Regionale ha apportato la variazione di bilancio;
d. la spesa disposta con il presente atto, è conforme con quanto stabilito dalla Legge Regionale 29 dicembre 2022, n. 32 "Disposizioni per la formazione del bilancio di previsione 2023 e bilancio pluriennale 2023-2025 della Regione Puglia (Legge di stabilità regionale 2023)" e dalla Legge Regionale 29 dicembre 2022, n. 33 "Bilancio di previsione della Regione Puglia per l'esercizio finanziario 2023 e bilancio pluriennale 2023-2025;
e. all'esito della procedura di selezione di cui trattasi, si provvederà alla trasmissione del provvedimento di impegno e conferimento dell'incarico alla Sezione Regionale di Controllo della Corte dei Conti ai sensi dell'art. 1, comma 173, Legge n. 266/2005;
f. sarà assolto l'obbligo di cui all'art. 53, comma 14, del D.Lgs. 20 marzo 2001, n. 165 con la pubblicazione del provvedimento di conferimento dell'incarico nella banca dati PerlaPA-anagrafe delle prestazioni.

DETERMINA

Di prendere atto di quanto espresso in narrativa, che costituisce parte integrante e sostanziale del presente atto e che qui si intende integralmente riportato.

Di prendere atto delle dichiarazioni e attestazioni riportate nella sezione "Adempimenti contabili", che costituiscono parte integrante e sostanziale del presente atto e che qui si intendono integralmente riportate.

1. di prendere atto di quanto indicato in narrativa e che qui si intende integralmente riportato;
2. di provvedere all'accertamento dell'importo complessivo di **€ 219.000,00,** sui capitoli di entrata così come riportati nella "Sezione adempimenti contabili" a copertura dell'incarico di lavoro autonomo in oggetto;
3. di registrare la prenotazione d'impegno di spesa per complessivi **€ 219.000,00,** a copertura dell'incarico di lavoro autonomo in oggetto;
4. di autorizzare la Sezione Bilancio e Ragioneria ad effettuare gli adempimenti contabili di cui al presente provvedimento;
5. di approvare l'Avviso pubblico di selezione, mediante comparazione di titoli, esperienze professionali e prova orale, per il conferimento di un incarico di lavoro autonomo ai sensi dell'art. 7, comma 6, del D.Lgs. n. 165/2001 e ss.mm.ii. per lo svolgimento di attività di auditor esperto nell'ambito della Struttura Speciale Autorità di Audit della Regione Puglia allegato al presente provvedimento quale parte integrante e sostanziale dello stesso, e i relativi Allegati A e B, ai sensi dell'art. 9 del Regolamento Regionale n. 11 del 30 giugno 2009, come dettagliato negli adempimenti contabili;
6. di dare atto che il Responsabile Unico del Procedimento è il dott. Angelo De Filippis;
7. di stabilire che la candidatura all'incarico deve essere proposta, a pena di esclusione, a mezzo pec, entro 15 giorni decorrenti dal giorno successivo a quello di pubblicazione dell'avviso sul portale unico di reclutamento "InPa" della Funzione Pubblica;
8. di disporre la pubblicazione del presente provvedimento e dei relativi allegati come sopra specificati sul Portale unico di reclutamento "InPa" della Funzione Pubblica e nel Bollettino Ufficiale della Regione Puglia;
9. di notificare il presente provvedimento alla Sezione Personale per la relativa pubblicazione sul sito web istituzionale concorsi.regione.puglia.it, sezione "Bandi e Avvisi Regionali";
10. di pubblicare il presente atto dirigenziale sul BURP.

Si autorizza la Sezione Bilancio e Ragioneria a procedere alla registrazione delle scritture dettagliatamente riportate nella sezione “Adempimenti Contabili”.

Il presente Provvedimento diviene esecutivo con l’apposizione del Visto di Regolarità Contabile da parte della Sezione Bilancio e Ragioneria.

Firmato digitalmente da:

P.O. Monitoraggio dei Controlli-Programma Operativo FSE
Angelo De Filippis

Dirigente della Struttura Speciale Autorità di Audit
Mauro Calogiuri

REGIONE PUGLIA

SEGRETERIA GENERALE DELLA PRESIDENZA

Struttura Speciale Autorità di Audit

ALLEGATO n. 1

Avviso di selezione pubblica, mediante comparazione di titoli, esperienze professionali e prova orale, per il conferimento di un incarico di lavoro autonomo ai sensi dell'art. 7, comma 6, del D.Lgs. n. 165/2001 e ss.mm.ii. per lo svolgimento di attività di auditor esperto nell'ambito della Struttura Speciale Autorità di Audit della Regione Puglia.

Art. 1
(Oggetto dell'incarico)

La presente procedura selettiva è finalizzata al conferimento di n. 1 incarico di lavoro autonomo ai sensi dell'art. 7, comma 6, del D.Lgs. n. 165/2001 e ss.mm.ii. per lo svolgimento di attività di auditor esperto nell'ambito della Struttura Speciale Autorità di Audit della Regione Puglia.

Al soggetto incaricato sarà richiesto il supporto nello svolgimento delle attività ex art. 127 del regolamento (UE) 1303/2013 ed ex art. 77 del regolamento (UE) 1060/2021. Tali attività di supporto al Dirigente della Struttura Speciale Autorità di Audit e, ove necessario, al Dirigente della Struttura Speciale Audit FSE+ sono di seguito elencate:

Per quanto riguarda l'audit di sistema, si occupa delle seguenti attività a supporto:

- verifica dell'avvio delle attività previste, in conformità delle tempistiche e delle indicazioni contenute nella pianificazione annuale;
- verifica di compliance nella compilazione delle check-list di sistema per tutti gli organismi oggetto di audit, nonché per gli audit tematici e per i test di conformità;
- verifica dell'uniformità delle valutazioni (preliminari e definitive) fornite in relazione a ciascun punto di controllo, assessment criterion, requisito chiave, organismo assoggettato a controllo;
- verifica del corretto utilizzo dei kit di controllo forniti;
- verifica dell'adeguatezza delle azioni correttive da sottoporre a review del Dirigente della Struttura Speciale Autorità di Audit e/o del Dirigente della Struttura Speciale Audit FSE+;
- verifica della corretta compilazione del report;
- pianificazione dei follow-up periodici e della supervisione nello svolgimento degli stessi.

Per quanto riguarda gli audit delle operazioni, si occupa delle seguenti attività a supporto:

- estrazione del campione delle operazioni da sottoporre ad audit e nella compilazione del verbale di campionamento;
- collabora con del Dirigente della Struttura Speciale Autorità di Audit e/o del Dirigente della Struttura Speciale Audit FSE+ per garantire l'uniformità degli esiti degli audit;
- collabora con il del Dirigente della Struttura Speciale Autorità di Audit e/o del Dirigente della Struttura Speciale Audit FSE+ nelle attività di control quality review degli audit delle operazioni;
- si occupa del raccordo tra irregolarità prive di impatto finanziario e carenze di sistema.

Per quanto riguarda gli audit dei conti, si occupa delle seguenti attività a supporto:

- avvio delle attività previste, in conformità delle tempistiche e delle indicazioni contenute nella pianificazione annuale;
- raccordo delle informazioni desumibili dagli audit di sistema e delle operazioni svolte per il periodo di riferimento;
- verifica di compliance nella compilazione della check-list e nello svolgimento dei test di conformità da part degli auditor;
- supervisione nello svolgimento dei test di conformità da parte dei funzionari incaricati;
- redazione del rapporto di audit preliminare da sottoporre al del Dirigente della Struttura Speciale Autorità di Audit e/o del Dirigente della Struttura Speciale Audit FSE+;
- analisi delle controdeduzioni e delle correzioni ricevute;
- redazione del rapporto di audit definitivo da sottoporre al del Dirigente della Struttura Speciale Autorità di Audit e/o del Dirigente della Struttura Speciale Audit FSE+.

Inoltre è responsabile della redazione della bozza della RAC e del caricamento delle informazioni nei sistemi informativi SFC, EMS, CIRCAB e in quelli forniti da IGRUE oltre che a fornire supporto all'AdA e al Dirigente della Struttura Speciale Audit FSE+ nei rapporti con l'esterno, prevalentemente con Commissione Europea, Ministeri, Regioni, e garantire il costante aggiornamento della documentazione presente negli archivi dell'Autorità di Audit, soprattutto per quanto concerne la normativa UE, nazionale, regionale, le note EGESIF, i documenti ANAC e altra tipologia di documenti di interesse suggeriti dal del Dirigente della Struttura Speciale Autorità di Audit e/o del Dirigente della Struttura Speciale Audit FSE+.

Art. 2
(Requisiti di ammissione alla selezione)

Per partecipare alla presente procedura selettiva, considerate le specifiche funzioni che dovranno essere affidate alla figura selezionata, i candidati devono possedere, a pena di esclusione, alla data di pubblicazione del presente avviso i seguenti requisiti:

a) possesso di laurea vecchio ordinamento, conseguita secondo l'ordinamento previgente al DM 509/99, ovvero laurea specialistica conseguita secondo l'ordinamento di cui al DM 509/99, ovvero laurea magistrale conseguita secondo l'ordinamento di cui al DM 270/04. Sono inoltre ammessi i candidati che abbiano conseguito una laurea presso un'università straniera dichiarata equivalente dalle competenti università italiane o dal Ministero dell'Università e della Ricerca secondo la vigente normativa in materia.
b) Particolare e comprovata qualificazione professionale almeno quinquennale nelle attività di audit dei sistemi di gestione e controllo di programmi cofinanziati dai fondi SIE svolte a norma dell'art. 77 del Regolamento (UE) 1060/2021 e/o dell'art.127 del regolamento (UE) 1303/2013 e/o dell'art. 62 del Regolamento (CE) 1083/2006.
c) Non avere svolto a nessun titolo attività ex articoli da 72 a 76 del Regolamento (UE) 1060/2021 nell'ambito del PR Puglia FESR-FSE 2021-2027 o del P.O. Interreg IPA CBC Italia-Albania-Montenegro 2021-2027 o del Programma Interreg Grecia-Italia 2021-2027, neanche sotto forma di assistenza tecnica, e/o ex articoli 125 e/o 126 del Regolamento (UE) 1303/2013 nell'ambito del POR Puglia FESR-FSE 2014-2020 o del P.O. Interreg IPA CBC Italia-Albania-Montenegro 2014-2020 o del Programma Interreg Grecia-Italia 2014-2020, neanche sotto forma di assistenza tecnica.

Ai fini del calcolo dell'esperienza professionale di cui al punto b) si considerano gli anni di esperienza, espressi in mesi, anche non continuativi. Il mese viene considerato per intero laddove l'esperto abbia prestato la propria attività per un tempo superiore a 15 giorni. Per periodi inferiori il mese non sarà conteggiato.

Si precisa che, ai fini della dimostrazione del possesso del requisito di esperienza professionale minima richiesta (5 anni) di cui al punto b), NON sono cumulabili esperienze lavorative svolte nello stesso periodo.

Art. 3
(Presentazione dell'istanza di candidatura)

1. L'istanza di candidatura (da compilarsi **obbligatoriamente e a pena di esclusione** utilizzando il modello di cui all'Allegato A al presente avviso), redatta in carta semplice, sottoscritta e autocertificata secondo le prescrizioni di cui agli articoli 46 e 47 del D.P.R. n. 445/2000, con espressa dichiarazione di essere consapevole delle conseguenze derivanti nelle ipotesi di falsità in atti e dichiarazioni mendaci, ai sensi degli articoli 75 e 76 del D.P.R. n. 445/2000, deve essere indirizzata alla Regione Puglia – Segreteria Generale della Presidenza, ed inviata esclusivamente in forma digitale mediante posta elettronica certificata all'indirizzo pec: avvisiaudit.regione@pec.rupar.puglia.it, indicando quale oggetto della pec la seguente dicitura "Selezione di auditor esperto nell'ambito della Struttura Speciale Autorità di Audit della Regione Puglia".

2. Nell'istanza di candidatura il candidato dovrà rilasciare, **a pena di esclusione**, **TUTTE** le seguenti dichiarazioni sotto la propria responsabilità:

a) cognome e nome, luogo e data di nascita, luogo e indirizzo di residenza, codice fiscale;
b) il Comune nelle cui liste elettorali è iscritto, ovvero il motivo della non iscrizione o cancellazione;
c) di essere cittadino italiano o di uno degli Stati membri dell'Unione Europea o di avere cittadinanza di paesi terzi con regolare permesso di soggiorno;
d) indirizzo di posta elettronica certificata a cui dovranno essere inviate le comunicazioni relative alla presente procedura;
e) di possedere la laurea magistrale ai sensi del DM n. 270/2004, oppure la laurea specialistica ai sensi del DM n. 509/1999, oppure il diploma di laurea conseguito ai sensi dell'ordinamento previgente al DM n. 509/1999 (vecchio ordinamento) richiesto dall'art. 2 (indicando quale), l'Università che ha rilasciato il titolo accademico e la data in cui è stato conseguito, oppure il provvedimento di riconoscimento di equipollenza o equivalenza qualora il titolo accademico sia stato conseguito all'estero;
f) di essere in possesso dei requisiti di ammissione di cui all'art.2 del bando, oltre alla laurea di cui al precedente punto e);
g) di possedere adeguata conoscenza della lingua inglese e adeguate conoscenze informatiche;
h) di possedere i titoli da sottoporre a valutazione ai sensi dell'art. 5 (da specificare dettagliatamente nell'istanza di candidatura);
i) di avere un'età anagrafica che possa consentire di poter rispettare un contratto di lavoro autonomo ai sensi dell'art. 7, comma 6, del D.Lgs. n. 165/2001 e ss.mm.ii. almeno fino al 31.12.2026;
j) di non aver riportato condanne penali, passate in giudicato, per reati che comportano l'interdizione dai pubblici uffici, di non aver riportato condanne, anche con sentenza non passata in giudicato, per

uno dei reati previsti dal capo I del titolo II del libro secondo del codice penale o di non avere procedimenti penali in corso di cui si è a conoscenza, fermo restando, in caso contrario, l'obbligo di indicarli e specificarne la tipologia;

k) di non avere in corso procedimenti disciplinari ovvero di avere in corso procedimenti disciplinari, specificando quali;
l) di non essere stato/a licenziato/a per giusta causa o giustificato motivo oggettivo;
m) di non essere stato/a dispensato/a o destituito/a da un impiego presso una pubblica amministrazione;
n) di non essere stato dichiarato/a decaduto/a da un impiego presso una Pubblica Amministrazione, ai sensi dell'art. 127, comma 1, lett. f), del D.P.R. 10/01/1957, n. 3;
o) di non trovarsi in nessuna ipotesi di incapacità a contrattare con la pubblica amministrazione ai sensi di legge e non aver avuto l'applicazione di alcuna delle sanzioni o misure cautelari che impediscono di contrarre con la pubblica amministrazione;
p) di non trovarsi in nessun'altra situazione di inconferibilità, incompatibilità e/o conflitto d'interesse rispetto all'incarico da ricoprire tale da pregiudicare l'indipendenza richiesta dal medesimo incarico e di impegnarsi a risolvere qualsiasi situazione di incompatibilità o conflitto di interessi prima dell'accettazione dell'incarico.
q) di aver preso visione dell'avviso pubblico e delle norme in esso contenute e di accettarle incondizionatamente;
r) di essere consapevole che, in caso di stipula del contratto per l'affidamento dell'incarico di cui al presente avviso, il proprio curriculum sarà pubblicato ai sensi del d.lgs. n.33/2013;
s) di essere consapevole che i propri dati personali saranno trattati nell'ambito della procedura e per le finalità di cui al presente avviso pubblico, nel rispetto di quanto stabilito nel D.Lgs. n. 196/2003 come novellato dal D.lgs. 101/2018.

3. L'istanza di candidatura, **a pena di esclusione**, deve essere **sottoscritta e autocertificata** ai sensi degli artt. 46 e 47 del D.P.R. n. 445/2000, con espressa dichiarazione di essere consapevole delle conseguenze derivanti nelle ipotesi di falsità in atti e dichiarazioni mendaci, ai sensi degli articoli 75 e 76 del D.P.R. n. 445/2000.

4. Qualora il candidato apponga all'istanza di candidatura la propria firma digitale, quest'ultima integra il requisito della sottoscrizione autografa e non è necessario allegare copia di un documento di identità in corso di validità. Laddove il candidato non disponga di firma digitale, l'istanza di candidatura dovrà risultare sottoscritta con firma autografa (firmata in calce) e corredata, **a pena di esclusione**, da un documento di identità in corso di validità.

5. L'istanza di candidatura deve essere presentata esclusivamente con le modalità indicate al comma 1, con **invio entro e non oltre il termine di giorni 15 (quindici)**, a pena di decadenza, decorrenti dal giorno successivo alla data di pubblicazione del presente avviso sul **Portale unico di reclutamento "InPa" della Funzione Pubblica**. Non saranno prese in considerazione e saranno ritenute irricevibili istanze di candidatura inviate con modalità diverse da quelle indicate al comma 1. Qualora il termine di scadenza per l'invio dell'istanza di candidatura cada in un giorno festivo, il termine sarà prorogato al primo giorno successivo non festivo.

6. Non saranno prese in considerazione le istanze di candidatura presentate oltre il termine di scadenza del bando o prima della sua pubblicazione.

REGIONE PUGLIA

SEGRETERIA GENERALE DELLA PRESIDENZA

Struttura Speciale Autorità di Audit

7. Ai fini della partecipazione al presente avviso, in caso di più invii da parte di uno stesso candidato, si terrà conto unicamente dell'istanza di candidatura inviata cronologicamente per ultima (tra quelle pervenute entro e non oltre il termine di scadenza previsto).

8. Resta esclusa la possibilità di procedere alla regolarizzazione dell'istanza di candidatura o dell'eventuale documentazione da allegare alla stessa in tempi successivi alla data di scadenza stabilita per l'invio.

9. L'Amministrazione non assume alcuna responsabilità in caso di impossibilità di lettura dei file inviati via PEC, in caso di smarrimento o di mancato recapito delle comunicazioni inviate al candidato quando ciò sia dipendente da dichiarazioni inesatte o incomplete rese dal candidato circa il proprio recapito di posta elettronica certificata, oppure da mancata o tardiva comunicazione del cambiamento del predetto recapito rispetto a quello indicato nella domanda, nonché da eventuali disguidi imputabili a fatto di terzo, a caso fortuito o forza maggiore.

10. Qualsiasi comunicazione inerente alla presente procedura verrà pubblicata sul sito web istituzionale concorsi.regione.puglia.it, sezione "Bandi e Avvisi Regionali", nella parte relativa alla presente selezione, e sarà pertanto cura del candidato verificarne gli eventuali aggiornamenti. A ciascun candidato verrà comunicato via PEC all'indirizzo inserito nell'istanza di candidatura un codice identificativo alfanumerico di 6 (sei) caratteri che verrà utilizzato per tutte le comunicazioni "in chiaro" relative alla presente procedura.

11. La Regione Puglia si riserva la facoltà di annullare o revocare la presente procedura, a proprio insindacabile giudizio, o di non procedere al conferimento di alcun incarico, senza che da ciò possa derivarne alcun onere conseguente ovvero pretese nei suoi confronti.

Art. 4
(Attività istruttoria)

1. Scaduti i termini per la presentazione delle istanze, le candidature pervenute saranno preliminarmente istruite dal Responsabile del Procedimento, al fine di verificare il rispetto dei requisiti di ammissione di cui all'art. 2 e l'assenza dei motivi di esclusione previsti all'art. 3. Finita tale istruttoria, il Responsabile del Procedimento invierà l'elenco e le candidature ammesse alla commissione nominata ai sensi dell'art. 5, al fine di consentire le attività ad essa assegnate.

Art. 5
(Procedura e criteri di valutazione)

1. Scaduti i termini per la presentazione delle candidature, il Dirigente della Struttura Speciale Autorità di Audit nominerà con apposito atto una Commissione esaminatrice, incaricata di procedere alla valutazione delle candidature ammesse in seguito all'attività istruttoria di cui all'art. 4, secondo i criteri successivamente indicati.

REGIONE PUGLIA

SEGRETERIA GENERALE DELLA PRESIDENZA

Struttura Speciale Autorità di Audit

2. La suddetta Commissione procederà alla valutazione dei titoli, dell'esperienza professionale e della successiva prova orale, che sarà espressa in SESSANTESIMI.

3. La Commissione esaminatrice ha a disposizione 20 (venti) punti da assegnare alla valutazione dei titoli e dell'esperienza professionale ulteriore rispetto ai cinque anni richiesti per l'accesso e 40 (quaranta) punti da assegnare alla valutazione della successiva prova orale.

4. La valutazione dei titoli e dell'esperienza professionale sarà eseguita solo ed esclusivamente se tali aspetti saranno stati dettagliatamente specificati nell'istanza di candidatura, compilando adeguatamente tutti i pertinenti campi previsti nel modello di cui all'Allegato A. Per la valutazione dei titoli e dell'esperienza professionale è prevista l'assegnazione di un punteggio massimo di 20 (venti) punti, come dettagliato nella tabella sottostante:

Valutazione complessiva dei titoli	**Max 4 punti**
Ulteriori titoli di studio, specializzazioni, abilitazioni professionali.	**Max 4 punti da assegnare per il possesso delle seguenti tipologie di titoli*:** • Dottorato di ricerca: 3 punti; • Abilitazione post lauream all'esercizio della libera professione, conseguita previo superamento di esame di stato: 2 punti • Diploma di specializzazione universitario post lauream: 1 punto; • Master UNIVERSITARIO di secondo livello conseguito: 0,7 punti. • Master UNIVERSITARIO di primo livello: 0,5 punti. *In caso di possesso di più titoli della stessa tipologia (es. due o più dottorati di ricerca, due o più abilitazioni post lauream, ecc.), ai fini dell'attribuzione del punteggio **sarà conteggiato un solo titolo per tipologia**.
Valutazione complessiva dell'esperienza professionale nel settore specifico oggetto dell'incarico	**Max 16 punti**
Numero di mesi di esperienza lavorativa e professionale, **ulteriori rispetto ai 5 anni richiesti per l'accesso**, maturata presso pubbliche amministrazioni (o in favore di pubbliche amministrazioni in caso di rapporti con imprese private) in attività di audit dei sistemi di gestione e controllo di programmi cofinanziati dai fondi SIE svolte a norma dell'art. 77 del Regolamento (UE) 1060/2021 e/o dell'art.127 del regolamento (UE) 1303/2013 e/o dell'art. 62 del Regolamento (CE) 1083/2006.	• 0,7 punti per ogni mese (**ULTERIORE rispetto ai 5 anni richiesti per l'accesso alla presente procedura**) di esperienza maturata nell'ambito di contratto di lavoro subordinato, parasubordinato, autonomo con pubbliche amministrazioni; • 0,5 punti per ogni mese (**ULTERIORE rispetto ai 5 anni richiesti per l'accesso alla presente procedura**) di esperienza maturata nell'ambito di contratto di lavoro subordinato, parasubordinato, autonomo **con soggetti privati**, svolto in favore di PA nell'ambito di specifici contratti di appalto; N.B.: Nel caso di periodi inferiori al mese, il punteggio sarà

6

REGIONE PUGLIA

SEGRETERIA GENERALE DELLA PRESIDENZA

Struttura Speciale Autorità di Audit

	attributo considerando come mese intero le frazioni di mese superiori a 15 giorni e non conteggiando le frazioni di mese uguali o inferiori ai 15 giorni.

5. All'esito della valutazione dei titoli e dell'esperienza professionale, la Commissione con relativo verbale formulerà, l'elenco dei candidati ammessi alla prova orale con l'attribuzione del relativo punteggio. Il verbale contenente l'elenco sarà reso noto ai candidati mediante pubblicazione sul sito web istituzionale concorsi.regione.puglia.it, sezione "Bandi e Avvisi Regionali".

6. Alla successiva prova orale sono ammessi i candidati che, nella valutazione dei titoli e dell'esperienza professionale, abbiano conseguito un punteggio pari o superiore a 8/20 punti.

7. Entro il termine di giorni 7 (sette) dalla pubblicazione dell'elenco dei candidati con la valutazione dei titoli, i diretti interessati possono far pervenire istanze di riesame o osservazioni, sulle quali la Commissione si esprimerà entro i successivi 7 (sette) giorni. Non saranno prese in considerazioni eventuali istanze di riesame o osservazioni riguardanti elementi non espressamente indicati nella domanda di partecipazione.

8. Decorsi tali termini, ovvero all'esito del relativo riesame e previa eventuale riformulazione dell'elenco con l'attribuzione dei punteggi rivisti, la Commissione redigerà apposito verbale di riesame, che sarà reso noto ai candidati mediante comunicazione via PEC all'indirizzo indicato nella proposta di candidatura, e sarà pubblicato sul sito web istituzionale concorsi.regione.puglia.it, sezione "Bandi e Avvisi Regionali".

9. La Commissione fisserà il luogo, la data e le modalità di svolgimento della prova orale con un preavviso di almeno 10 (dieci) giorni. Di tale prova orale sarà data notizia, equivalente a tutti gli effetti alla notifica per legge, mediante pubblicazione sul sito web istituzionale concorsi.regione.puglia.it, sezione "Bandi e Avvisi Regionali". Il candidato dovrà presentarsi alla prova orale nel giorno e nell'ora stabiliti, munito di documento di identità in corso di validità. Il candidato che non si presenti alla prova orale nel giorno e nell'ora stabiliti si considera rinunciatario e viene escluso dalla suddetta procedura.

10. La prova orale, per la cui valutazione la Commissione dispone al massimo di 40 punti, servirà a verificare le competenze tecniche specifiche in relazione all'incarico oggetto del presente avviso e verterà principalmente sulle seguenti materie: Normativa (ivi compresi orientamenti, linee guida, altra documentazione rilevante) europea, nazionale, e regionale relativa alle funzioni indicate all'articolo 1 del presente avviso. La prova orale sarà considerata "superata" se il candidato riceverà un punteggio pari o superiore a 24/40.

11. Di tutte le sedute della Commissione sarà redatto un apposito verbale sottoscritto da tutti i componenti.

12. Al termine dei lavori la Commissione redigerà un elenco finale secondo un ordine decrescente del punteggio totale conseguito da ciascun candidato, risultante dalla somma del punteggio conseguito nella valutazione dei titoli e delle esperienze professionali e del punteggio conseguito nella prova orale. In caso di parità di punteggio totale, prevarrà il punteggio conseguito nella prova orale. In caso di ulteriore parità, prevarranno, nell'ordine, il punteggio assegnato alla valutazione dei titoli e delle esperienze professionali, l'età più giovane. In caso di parità ulteriore, al fine di individuare il vincitore, si procederà ad un sorteggio.

13. Il suddetto elenco finale che sarà approvato con apposito atto dirigenziale del dirigente della Struttura Speciale Autorità di Audit, che sarà pubblicato sul sito web istituzionale concorsi.regione.puglia.it, sezione "Bandi e Avvisi Regionali", con valore di notifica a tutti gli effetti di legge.

14. Il candidato classificato al primo posto del suddetto elenco sarà individuato quale soggetto vincitore della presente procedura. La Regione Puglia si riserva la possibilità di scorrere il suddetto elenco qualora il soggetto vincitore si trovi nella condizione di non poter stipulare il contratto di lavoro autonomo di cui alla presente procedura o di rinunciarvi.

15. La pubblicazione del presente avviso, la partecipazione alla procedura e la formazione dell'elenco finale non comportano per l'Amministrazione Regionale alcun obbligo di procedere alla stipula del contratto, né, per i partecipanti alla procedura, alcun diritto a qualsivoglia prestazione da parte dell'Amministrazione stessa.

16. L'Amministrazione si riserva in qualsiasi momento la facoltà di non dar corso, di annullare o revocare la presente procedura, ovvero di sospendere o rinviare lo svolgimento della stessa, anche per ragioni organizzative o tecnico-giuridiche costituenti cause ostative al suo espletamento.

Art. 6
(Sottoscrizione del contratto)

1. La Regione Puglia si riserva la facoltà di procedere, prima della eventuale stipula del contratto, a idonei controlli, ai sensi dell'art. 71 del DPR 445/2000 e s.m.i., sulla veridicità di quanto dichiarato dal soggetto vincitore in sede di candidatura.

2. In caso di conferimento dell'incarico, la stipula del contratto è subordinata alla presentazione da parte del candidato vincitore di una dichiarazione in tema di incompatibilità degli incarichi e di assenza di conflitto di interessi nell'ambito delle attività dell'Autorità di Audit della Regione Puglia per i periodi di programmazione 2014-2020 e 2021-2027 sottoscritta e autocertificata ai sensi degli ai sensi e per gli effetti degli artt. 46 e 47 del D.P.R. 28 dicembre 2000, n. 445, con espressa dichiarazione di essere consapevole delle conseguenze derivanti per le ipotesi di falsità in atti e dichiarazioni mendaci ai sensi degli articoli 75 e 76 del D.P.R. n. 445/2000 (utilizzando il modello di cui all'Allegato B al presente avviso), e alla presentazione di un curriculum vitae debitamente sottoscritto e autocertificato secondo le prescrizioni di cui agli articoli 46 e 47 del D.P.R. n. 445/2000, con espressa dichiarazione di essere consapevole delle conseguenze derivanti nelle ipotesi di falsità in atti e dichiarazioni mendaci, ai sensi degli articoli 75 e 76 del D.P.R. n. 445/2000, e con espressa dichiarazione di autorizzazione al trattamento dei dati personali, nel rispetto di quanto stabilito nel D.Lgs. n. 196/2003 come novellato dal D.lgs. 101/2018.

3. Fermo restando le sanzioni penali previste dal D.P.R. n. 445/2000 e ss.mm.ii. in caso di dichiarazioni mendaci, qualora dai controlli effettuati all'atto del conferimento dell'incarico emerga l'impossibilità di comprovare le dichiarazioni rese, il candidato decadrà dai benefici eventualmente conseguiti.

4. Laddove il candidato sia dipendente di pubblica amministrazione, ai fini della stipula del contratto occorre presentare ai sensi dell'art. 53 del D.Lgs. n. 165/2001 e ss.mm.ii. apposita autorizzazione da

8

parte dell'Amministrazione di appartenenza a prestare la propria attività di lavoro autonomo ex art.7 co. 6 del D. Lgs. n. 165/2001 e ss.mm.ii presso la Regione Puglia, senza la quale non si potrà procedere al conferimento dell'incarico.

5. Al candidato risultato vincitore della selezione verrà inviata a mezzo PEC apposita comunicazione recante l'indicazione della data prevista per la sottoscrizione del contratto. Il candidato che non si presenterà presso la sede della Regione Puglia Struttura Speciale Autorità di Audit nel giorno fissato per la stipula del contratto verrà dichiarato decaduto; possono essere giustificati soltanto i ritardi dovuti a gravi motivi di salute o a casi di forza maggiore debitamente comprovati.

6. Il contratto dovrà essere stipulato in forma scritta e contenere, tra l'altro, i seguenti elementi:

- identità delle parti;
- individuazione delle prestazioni richieste;
- la durata dell'incarico;
- l'entità del compenso e le modalità e i tempi di erogazione;
- gli obblighi in materia di riservatezza;
- la disciplina del recesso del rapporto;
- i casi di risoluzione del contratto;
- il foro competente per la risoluzione delle controversie.

7. Gli estremi dell'atto di conferimento dell'incarico, unitamente al curriculum vitae ed alle dichiarazioni e informazioni prescritte dall'art. 15, D.Lgs. 33/2013 e smi, saranno pubblicati sul Sito web della Regione Puglia – Sezione "Amministrazione Trasparente" – sottosezione "Consulenti e collaboratori", nonché trasmessi alle autorità competenti.

Art. 7
(Durata dell'incarico e compenso)

1. L'incarico decorrerà dalla data di sottoscrizione del relativo contratto (salvo diversamente specificato nel contratto stesso) e avrà la durata di 3 (tre) anni e comunque fino al 31.12.2026, qualora la data di scadenza dei tre anni cada oltre il 31.12.2026.

2. La durata del contratto potrà essere prorogata di ulteriori 2 (due) anni rispetto al suddetto termine, previa disponibilità di ulteriori risorse finanziarie, nel rispetto della normativa vigente in materia.

3. La prestazione di lavoro autonomo sarà erogata in autonomia e senza alcun vincolo di subordinazione e di dipendenza nei confronti della Regione Puglia, pur in osservanza degli indirizzi generali che verranno impartiti dalla Struttura Speciale Autorità di Audit, con la quale il soggetto incaricato sarà tenuto a raccordarsi per le attività da svolgere.

4. Il compenso da corrispondersi è fissato in € 67.000,00 (sessantasettemila/00) annui, comprensivo di tutti gli oneri previdenziali, assicurativi, fiscali, esclusa IVA, se dovuta, ed è determinato in funzione delle attività oggetto dell'incarico, del profilo professionale richiesto e della durata dello stesso.

5. Si specifica che le eventuali spese di viaggio/trasferta strettamente correlate ad attività previste dall'incarico non sono comprese nel compenso previsto al punto 4 ma, previa autorizzazione da parte del Dirigente della Struttura Speciale Autorità di Audit, saranno rimborsate a piè di lista, dietro presentazione di fattura e di giustificativi di spesa, nei limiti degli importi previsti per il personale di comparto dalla regolamentazione regionale vigente in materia.

6. Il soggetto incaricato, per esigenze strettamente legate all'attività da svolgere, potrà essere chiamato a svolgere tale attività presso la sede della Struttura Speciale Autorità di Audit, situata in Bari. Non sarà rimborsabile alcuna spesa aggiuntiva per lo svolgimento di attività presso tale sede (es. spese di trasporto, vitto, alloggio, ecc.).

7. La liquidazione del compenso avverrà con cadenza mensile, o diversa cadenza da concordarsi tra le parti, dietro presentazione di fattura unitamente a dettagliata relazione comprovante l'attività svolta nel periodo di riferimento.

Art. 8

(Trattamento dei dati personali)

Ai sensi dell'art. 13 del Reg. UE 2016/679 (GDPR) si informano i candidati della presente procedura di selezione per titoli ed esami che i dati raccolti saranno trattati esclusivamente per le finalità connesse all'espletamento della procedura stessa e per le successive attività inerenti all'eventuale procedimento di contrattualizzazione, nel rispetto della vigente normativa specifica e con l'impiego di misure di sicurezza atte a garantirne la riservatezza. Nello specifico:

- Finalità del trattamento

I dati forniti verranno utilizzati per le finalità connesse all'espletamento della presente procedura e per le successive attività inerenti all'eventuale procedimento di contrattualizzazione, nel rispetto della vigente normativa specifica, nell'ambito dell'esecuzione dei compiti di interesse pubblico della Regione Puglia o comunque connessi all'esercizio dei propri pubblici poteri.

- Modalità del trattamento e conservazione

Il trattamento verrà effettuato con procedure prevalentemente informatizzate (e solo in via residuale procedure manuali e/o cartacee), idonee a garantire la sicurezza e riservatezza dei dati, da parte del Titolare/Designato al trattamento, nonché di tutti i soggetti preposti alla presente procedura, ivi compresa la commissione esaminatrice, opportunamente autorizzati ed istruiti dai predetti soggetti.

Nel rispetto dei principi di liceità, limitazione delle finalità e minimizzazione dei dati, ai sensi dell'articolo 5 del Regolamento UE 2016/679, i dati saranno conservati per il tempo necessario alla conclusione del procedimento e dei successivi adempimenti ed, in ogni caso, nei modi e nei limiti previsti dalla vigente normativa in materia.

- Conferimento dei dati

Il conferimento dei dati richiesti è obbligatorio ed il rifiuto di fornire gli stessi comporta l'impossibilità di dar corso alla valutazione della proposta di candidatura alla selezione.

- Soggetti/Categorie di soggetti ai quali i dati possono essere comunicati o che possono venirne a conoscenza

10

REGIONE PUGLIA

SEGRETERIA GENERALE DELLA PRESIDENZA

Struttura Speciale Autorità di Audit

I dati trattati saranno accessibili esclusivamente ai componenti della Commissione esaminatrice, al Responsabile del Procedimento e potrebbero essere comunicati, previa espressa richiesta nel caso di controlli, al Ministero dell'Economia e delle Finanze o ad altre autorità pubbliche.

Inoltre, i dati raccolti non saranno oggetto di diffusione né di comunicazione a ulteriori soggetti, salvo i casi previsti da specifiche disposizioni di legge. I dati raccolti non saranno trasferiti in altri Stati membri dell'Unione Europea né in Paesi terzi extra-UE.

- Titolare del trattamento

Il Titolare del trattamento dei dati personali è la Regione Puglia, con sede in Bari al Lungomare Nazario Sauro n. 33, nella persona del Dirigente della Struttura Speciale Autorità di Audit, dott. Mauro Calogiuri, in qualità di Designato al trattamento ex DGR 145/2019, con i seguenti dati di contatto: recapito mail: mauro.calogiuri@regione.puglia.it; PEC: ufficioconver.dirigenza@pec.rupar.puglia.it

- Responsabile della protezione dei dati (DPO)

Il responsabile della protezione dei dati della Regione Puglia è contattabile al seguente indirizzo: rpd@regione.puglia.it

- Diritti dell'interessato

Ai candidati sono riconosciuti i diritti di cui agli artt. 15 e seguenti del Regolamento UE 2016/679, in particolare il diritto di accedere ai propri dati personali, di chiederne la rettifica, la cancellazione, la limitazione del trattamento, nonché di opporsi al loro trattamento, per l'esercizio dei quali è possibile rivolgere apposita richiesta scritta al Titolare del Trattamento nella persona del Designato o al Responsabile della Protezione dei dati personali ai punti di contatto innanzi indicati.

- Periodo di conservazione

I dati sono conservati per il periodo di tempo strettamente necessario all'espletamento delle attività/finalità sopra descritte.

- Modalità di esercizio dei diritti

Ricorrendo i presupposti, si potrà proporre eventuale reclamo al Garante per la protezione dei dati personali ai sensi dell'articolo 77 del Regolamento UE 2016/679. Il reclamo potrà essere consegnato a mano presso gli uffici del Garante Privacy (all'indirizzo di seguito indicato) ovvero mediante l'inoltro di: a) raccomandata A/R indirizzata al Garante per la protezione dei dati personali, Piazza Venezia, 11 – 00187 Roma; b) messaggio di posta elettronica certificata indirizzata a protocollo@pec.gpdp.it.

Ai sensi del Decreto legislativo n. 196/2003, come novellato dal D.lgs. 101/2018,il trattamento dei dati personali forniti dai candidati sarà improntato ai principi di correttezza, liceità, trasparenza, tutelando la riservatezza ed i diritti dei candidati medesimi. I dati saranno trattati con l'ausilio di procedure anche informatizzate e verranno conservati in archivi informatici e cartacei. Il conferimento di tali dati è obbligatorio ai fini della valutazione dei requisiti di partecipazione, pena l'esclusione dalla selezione.

Art. 9
(Norme di rinvio)

Per tutto quanto non espressamente previsto dal presente Avviso si rinvia alla normativa vigente in materia.

REGIONE PUGLIA

SEGRETERIA GENERALE DELLA PRESIDENZA

Struttura Speciale Autorità di Audit

Art. 10
(Pubblicità)

Al presente Avviso verrà data adeguata pubblicità mediante pubblicazione sul Portale unico di reclutamento “InPa” della Funzione Pubblica, sul Bollettino ufficiale della Regione Puglia (BURP) e sul sito web istituzionale concorsi.regione.puglia.it, sezione "Bandi e Avvisi Regionali".

Art. 11
(Responsabile del procedimento)

Il responsabile del procedimento per la selezione di cui al presente Avviso è il dott. Angelo De Filippis, funzionario della Struttura Speciale Autorità di Audit, telefono: 080/5406165, e-mail: a.defilippis@regione.puglia.it.

REGIONE PUGLIA

SEGRETERIA GENERALE DELLA PRESIDENZA

Struttura Speciale Autorità di Audit

ALLEGATO A

MODELLO ISTANZA DI CANDIDATURA

Al Dirigente della Struttura Speciale Autorità di Audit
REGIONE PUGLIA
avvisiaudit.regione@pec.rupar.puglia.it

OGGETTO: ISTANZA DI CANDIDATURA ALL'AVVISO PUBBLICO DI SELEZIONE PER IL CONFERIMENTO DI N. 1 INCARICO DI LAVORO AUTONOMO PER LO SVOLGIMENTO DI ATTIVITÀ DI AUDITOR ESPERTO NELL'AMBITO DELLA STRUTTURA SPECIALE AUTORITÀ DI AUDIT DELLA REGIONE PUGLIA.

Ai sensi e per gli effetti degli artt. 46 e 47 del D.P.R. 28 dicembre 2000, n. 445, consapevole delle conseguenze derivanti per le ipotesi di falsità in atti e dichiarazioni mendaci ai sensi degli articoli 75 e 76 del D.P.R. n. 445/2000,

Il/La sottoscritto/a _____ nato/a _____ prov. (_____) il _____, codice fiscale_____, Partita I.V.A. (eventuale) _____ recapito telefonico_____, residente in_____via_____n. ____

presenta la propria istanza di candidatura all' avviso pubblico di selezione per il conferimento di n. incarico di lavoro autonomo ai sensi dell'art. 7, comma 6, del D.Lgs. n. 165/2001 e ss.mm.ii. per lo svolgimento di ATTIVITÀ DI AUDITOR ESPERTO NELL'AMBITO DELLA STRUTTURA SPECIALE AUTORITÀ DI AUDIT DELLA REGIONE PUGLIA, pubblicato sul B.U.R.P. n. ___ del___.

A tal fine, sotto la propria responsabilità:

DICHIARA

a) di essere iscritto nelle liste elettorali del comune di_____/ ovvero di non essere iscritto o di essere stat_ cancellat_ per il seguente motivo_____;

b) di essere cittadino italiano o di uno degli Stati membri dell'Unione Europea o di avere cittadinanza di paesi terzi con regolare permesso di soggiorno;

c) di indicare il seguente indirizzo PEC al quale dovranno essere inviate le comunicazioni relative alla presente procedura:_____;

d) di possedere il seguente titolo di studio (indicare una delle opzioni):

- Laurea magistrale ai sensi del DM n. 270/2004
- Laurea specialistica ai sensi del DM n. 509/1999

REGIONE PUGLIA

SEGRETERIA GENERALE DELLA PRESIDENZA

Struttura Speciale Autorità di Audit

- Diploma di laurea conseguito ai sensi dell'ordinamento previgente al D.M. n. 509/1999 (vecchio ordinamento)

IN_____, CLASSE DI LAUREA (SOLO per lauree specialistiche ex DM 509/99 o per lauree magistrali ex DM 270/04)_____

Conseguita presso la seguente Università:_____

In data:_____

Provvedimento di riconoscimento di equipollenza o equivalenza (in caso di titolo accademico conseguito all'estero):_____

e) di possedere particolare e comprovata qualificazione professionale almeno quinquennale nelle attività di audit dei sistemi di gestione e controllo di programmi cofinanziati dai fondi SIE svolte a norma dell'art. 77 del Regolamento (UE) 1060/2021 e/o dell'art.127 del regolamento (UE) 1303/2013 e/o dell'art. 62 del Regolamento (CE) 1083/2006.

DESCRIVERE IN MANIERA ANALITICA LA NATURA DELLA ESPERIENZA PROFESSIONALE **ALMENO QUINQUENNALE** POSSEDUTA PER L'ACCESSO ALLA PRESENTE PROCEDURA SELETTIVA (specificare in modo chiaro natura dell'attività svolta, periodo di svolgimento, Autorità di Audit in favore della quale l'attività è stata svolta):

_____
_____

f) di non avere svolto a nessun titolo attività ex articoli da 72 a 76 del Regolamento (UE) 1060/2021 nell'ambito del PR Puglia FESR-FSE 2021-2027 o del P.O. Interreg IPA CBC Italia-Albania-Montenegro 2021-2027 o del Programma Interreg Grecia-Italia 2021-2027, neanche sotto forma di assistenza tecnica, e/o ex articoli 125 e/o 126 del Regolamento (UE) 1303/2013 nell'ambito del POR Puglia FESR-FSE 2014-2020 o del P.O. Interreg IPA CBC Italia-Albania-Montenegro 2014-2020 o del Programma Interreg Grecia-Italia 2014-2020, neanche sotto forma di assistenza tecnica.

g) di possedere adeguata conoscenza della lingua inglese e adeguate conoscenze informatiche;

h) di possedere, ai fini della valutazione dei titoli e dell'esperienza professionale cui all'art. 5 dell'avviso relativo alla presente procedura, quanto di seguito indicato:

Ulteriori titoli di studio, specializzazioni, abilitazioni
Dottorato di ricerca in_____ Conseguito presso l'Università_____ In data _____

REGIONE PUGLIA

SEGRETERIA GENERALE DELLA PRESIDENZA

Struttura Speciale Autorità di Audit

Abilitazione post lauream all'esercizio della professione di _____ Conseguita a seguito di esame di stato sostenuto presso _____ In data _____ OPPURE, in caso di iscrizione ad albi professionali a seguito del superamento di esame di stato post lauream, indicare: ALBO_____ N. DI ISCRIZIONE_____
Diploma universitario di specializzazione post lauream in _____ Conseguito presso l'Università _____ In data _____
Master universitario di primo livello/ di secondo livello in _____ Conseguito presso l'Università _____ In data _____
Esperienza lavorativa e professionale, **ULTERIORE rispetto ai 5 anni richiesti per l'accesso alla presente procedura**, maturata presso pubbliche amministrazioni (o in favore di pubbliche amministrazioni in caso di rapporti con imprese private), in attività di audit dei sistemi di gestione e controllo di programmi cofinanziati dai fondi SIE svolte a norma dell'art. 77 del Regolamento (UE) 1060/2021 e/o dell'art.127 del regolamento (UE) 1303/2013 e/o dell'art. 62 del Regolamento (CE) 1083/2006. (EVENTUALMENTE DUPLICARE LE RIGHE)
Impiego con contratto di lavoro (indicare tipologia di contratto: subordinato, parasubordinato, autonomo) _____ con la seguente PA: _____ Durata del contratto dal _____ al _____, per un numero complessivo di mesi _____
Impiego con contratto di lavoro (indicare tipologia di contratto: subordinato, parasubordinato, autonomo)_____, con soggetti privati, svolto in favore di PA nell'ambito di specifici contratti di appalto, come di seguito indicato: Attività svolta in favore della seguente PA:_____, nell'ambito del seguente contratto di appalto:_____, svolto con la seguente Società:_____ Durata dell'attività dal _____ al_____, per un numero complessivo di mesi_____

REGIONE PUGLIA

SEGRETERIA GENERALE DELLA PRESIDENZA

Struttura Speciale Autorità di Audit

N.B. il candidato che abbia acquisito la propria esperienza nell'ambito di una prestazione lavorativa o professionale all'interno di una società dovrà indicare solo il periodo di lavoro svolto dal medesimo nell'ambito del contratto indicato, non il periodo di durata del contratto stipulato dalla società.

i) di avere un'età anagrafica che possa consentire di avere un contratto di lavoro autonomo ai sensi dell'art. 7, comma 6, del D.Lgs. n. 165/2001 e ss.mm.ii. almeno fino al 31.12.2026;

j) di non aver riportato condanne penali, passate in giudicato, per reati che comportano l'interdizione dai pubblici uffici, di non aver riportato condanne, anche con sentenza non passata in giudicato, per uno dei reati previsti dal capo I del titolo II del libro secondo del codice penale o di non avere procedimenti penali in corso di cui si è a conoscenza. In caso contrario, indicare di seguito la tipologia di condanna e/o procedimento penale:_____;

k) di non avere in corso procedimenti disciplinari. In caso contrario, specificare di seguito i procedimenti disciplinari in corso:_____;

l) di non essere stato/a licenziato/a per giusta causa o giustificato motivo oggettivo;

m) di non essere stato/a dispensato/a o destituito/a da un impiego presso una pubblica amministrazione;

n) di non essere stato dichiarato/a decaduto/a da un impiego presso una Pubblica Amministrazione, ai sensi dell'art. 127, comma 1, lett. f), del D.P.R. 10/01/1957, n. 3;

o) di non trovarsi in nessuna ipotesi di incapacità a contrattare con la pubblica amministrazione ai sensi di legge e non aver avuto l'applicazione di alcuna delle sanzioni o misure cautelari che impediscono di contrarre con la pubblica amministrazione;

p) di non trovarsi in nessun'altra situazione di inconferibilità, incompatibilità e/o conflitto d'interesse rispetto all'incarico da ricoprire tale da pregiudicare l'indipendenza richiesta dal medesimo incarico e di impegnarsi a risolvere qualsiasi situazione di incompatibilità o conflitto di interessi prima dell'accettazione dell'incarico.

q) di aver preso visione dell'avviso pubblico e delle norme in esso contenute e di accettarle incondizionatamente;

r) di essere consapevole che, in caso di stipula del contratto per l'affidamento dell'incarico di cui al presente avviso, il proprio curriculum sarà pubblicato ai sensi del d.lgs. n.33/2013;

s) di essere consapevole che i propri dati personali saranno trattati nell'ambito della procedura e per le finalità di cui al presente avviso pubblico, nel rispetto di quanto stabilito nel D.Lgs. n. 196/2003 come novellato dal D.lgs. 101/2018.

Data_____

FIRMA

_____

REGIONE PUGLIA

SEGRETERIA GENERALE DELLA PRESIDENZA

Struttura Speciale Autorità di Audit

Si allega alla domanda la seguente documentazione:

- Fotocopia documento di riconoscimento ai sensi dell'art. 3 dell'avviso (solo in caso di firma non apposta digitalmente)
- Dichiarazione in tema di incompatibilità degli incarichi e di assenza di conflitto di interessi nell'ambito delle attività dell'Autorità di Audit della Regione Puglia per i periodi di programmazione 2014-2020 e 2021-2027 sottoscritta e autocertificata ai sensi degli ai sensi e per gli effetti degli artt. 46 e 47 del D.P.R. 28 dicembre 2000, n. 445, con espressa dichiarazione di essere consapevole delle conseguenze derivanti per le ipotesi di falsità in atti e dichiarazioni mendaci ai sensi degli articoli 75 e 76 del D.P.R. n. 445/2000 (Allegato B).

REGIONE PUGLIA

SEGRETERIA GENERALE DELLA PRESIDENZA

Struttura Speciale Autorità di Audit

ALLEGATO B all'Avviso

Dichiarazione in tema di incompatibilità degli incarichi e di assenza di conflitto di interessi nell'ambito delle attività dell'Autorità di Audit della Regione Puglia per i periodi di programmazione 2014-2020 e 2021-2027.

Il/La sottoscritt _____ nato/a a _____ il _____ residente a _____ Codice Fiscale _____,

Premesso che

Il/La sottoscritto/a, è inserito/a nella struttura organizzativa della Struttura Speciale Autorità di Audit, incaricata dello svolgimento delle funzioni ex art. 77 del Regolamento (UE) 1060/2021 nell'ambito del PR Puglia FESR-FSE 2021-2027, del P.O. Interreg IPA CBC Italia-Albania-Montenegro 2021-2027 e del Programma Interreg Grecia-Italia 2021-2027 (come GoA), ed ex art. 127 del Regolamento (UE) 1303/2013 nell'ambito del POR Puglia FESR-FSE 2014-2020, del P.O. Interreg IPA CBC Italia-Albania-Montenegro 2014-2020 e del Programma Interreg Grecia-Italia 2014-2020 (come GoA).

Vista la L. 7 agosto 1990, n. 241 "Nuove norme sul procedimento amministrativo" ed in particolare l'art. 6 bis(introdotto dall'art. 1, comma 41, legge n. 190 del 2012);
Visto il Dlgs. 30 marzo 2001, n. 165 recante "Norme generali sull'ordinamento del lavoro alle dipendenze delle amministrazioni pubbliche" ed in particolare l'art. 53;
Vista la L. 6 novembre 2012, n. 190 "Disposizioni per la prevenzione e la repressione della corruzione e dell'illegalità nella pubblica amministrazione";
Visto il Dlgs. 8 aprile 2013, n. 39 contenente "Disposizioni in materia di inconferibilità e incompatibilità di incarichi presso le pubbliche amministrazioni e presso gli enti privati in controllo pubblico, a norma dell'articolo 1, commi 49 e 50, della legge 6 novembre 2012, n. 190";
Visto il DPR 16 aprile 2013, n. 62 "Regolamento recante codice di comportamento dei dipendenti pubblici, a norma dell'articolo 54 del decreto legislativo 30 marzo 2001, n. 165".
Ai sensi e per gli effetti degli artt. 46 e 47 del D.P.R. 28 dicembre 2000, n. 445, consapevole delle conseguenze derivanti per le ipotesi di falsità in atti e dichiarazioni mendaci ai sensi degli articoli 75 e 76 del D.P.R. n. 445/2000.
Allo scopo di garantire ed accertare la piena legittimità ed indipendenza dell'attività svolta dalla predetta data di assegnazione la sottoscritta

DICHIARA, CON RIFERIMENTO AI TRE ANNI PRECEDENTI ALLA SOTTOSCRIZIONE DELLA PRESENTE

a) di non aver svolto né di svolgere attualmente incarichi o attività professionale finanziata o comunque retribuita nell'ambito dei programmi POR FESR/FSE 2014-2020/ Interreg IPA CBC Italia- Albania- Montenegro 2014-2020/Interreg Grecia Italia 2014-2020, PR Puglia FESR-FSE 2021-2027, P.O. Interreg IPA CBC Italia-Albania-Montenegro 2021-2027, P.O. Interreg Grecia-

Italia 2021-2027 e di non avere vincoli contrattuali con alcun soggetto beneficiario nell'ambito dei suddetti programmi; (In caso contrario specificare)

b) di non essere titolare di incarichi in Organi politici o amministrativi (i.e Consigli di Amministrazione) o di controllo (i.e Collegi sindacali/Revisore dei conti) di soggetti beneficiari dei programmi POR FESR/FSE 2014-2020/ Interreg IPA CBC Italia- Albania- Montenegro 2014-2020/Interreg Grecia Italia 2014-2020, PR Puglia FESR-FSE 2021-2027, P.O. Interreg IPA CBC Italia-Albania-Montenegro 2021-2027, P.O. Interreg Grecia-Italia 2021-2027 o che svolgono funzioni di Organismo Intermedio; (In caso contrario specificare)

c) di non aver svolto attività di assistenza tecnica o diversa attività di consulenza e a qualunque titolo nell'ambito di progetti cofinanziati da programmi POR FESR/FSE 2014-2020/ Interreg IPA CBC Italia- Albania- Montenegro 2014-2020/Interreg Grecia Italia 2014-2020, PR Puglia FESR-FSE 2021-2027, P.O. Interreg IPA CBC Italia-Albania-Montenegro 2021-2027, PO Interreg Grecia-Italia 2021-2027; (In caso contrario specificare)

d) di non aver svolto attività di controllo di primo livello di progetti cofinanziati dai programmi POR FESR/FSE 2014-2020/ Interreg IPA CBC Italia- Albania- Montenegro 2014-2020/Interreg Grecia Italia 2014-2020, PR Puglia FESR-FSE 2021-2027, P.O. Interreg IPA CBC Italia-Albania-Montenegro 2021-2027, PO Interreg Grecia-Italia 2021-2027; (In caso contrario specificare);

e) di non essere titolare direttamente o per conto di terzi, di partecipazioni azionarie o avere a qualunque titolo interessi patrimoniali nelle società beneficiarie di operazioni cofinanziate con i programmi POR FESR/FSE 2014-2020/ Interreg IPA CBC Italia- Albania- Montenegro 2014-2020/Interreg Grecia Italia 2014-2020, o nelle loro controllanti, controllate o sottoposte a comune controllo, PR Puglia FESR-FSE 2021-2027, P.O. Interreg IPA CBC Italia-Albania-Montenegro 2021-2027, PO Interreg Grecia-Italia 2021-2027; (In caso contrario specificare)

f) di non intrattenere, e di non aver intrattenuto nel periodo considerato, con i soggetti beneficiari nell'ambito dei programmi POR FESR/FSE 2014-2020/ Interreg IPA CBC Italia- Albania-Montenegro 2014-2020/Interreg Grecia Italia 2014-2020, PR Puglia FESR-FSE 2021-2027, P.O. Interreg IPA CBC Italia-Albania-Montenegro 2021-2027, PO Interreg Grecia-Italia 2021-2027 relazioni tali da condizionare attualmente l'autonomia di giudizio; (In caso contrario specificare)

g) in conformità a quanto disciplinato dal codice di comportamento dei dipendenti della Regione Puglia approvato con DGR n.2509/2013, di non aver accettato, per sé o per altri, regali o altre utilità, anche di modico valore, in nessuna delle forme di seguito descritte:
   - a titolo di corrispettivo per compiere o per aver compiuto un atto del proprio ufficio
   - da soggetti che possano trarre benefici da decisioni o attività inerenti all'ufficio
   - da soggetti nei cui confronti lo stesso dipendente è o sta per essere chiamato a svolgere o ad esercitare attività o potestà proprie dell'ufficio ricoperto.

   (In caso contrario specificare)

h) di non aver aderito o non appartenere ad associazioni od organizzazioni, a prescindere dal loro carattere riservato o meno, i cui ambiti di interessi possano interferire con lo svolgimento dell'attività dell'Autorità di Audit. Tale impegno NON si applica all'adesione a partiti politici o a sindacati (art 5 comma 1 del D.P.R. 16 aprile 2013 n. 62); (In caso contrario specificare)

i) di non essere:

   1) a conoscenza che coniuge/convivente more uxorio, parente e affine entro il secondo grado rivestano il ruolo di amministratori di società beneficiarie o di società controllanti,

controllate o sottoposte a comune controllo da imprese beneficiarie o abbiano incarichi politici presso soggetti beneficiari di programmi POR FESR/FSE 2014-2020/ Interreg IPA CBC Italia- Albania- Montenegro 2014-2020/Interreg Grecia Italia 2014-2020, PR Puglia FESR-FSE 2021-2027, P.O. Interreg IPA CBC Italia-Albania-Montenegro 2021-2027, PO Interreg Grecia-Italia 2021-2027;

2) a conoscenza che coniuge/convivente more uxorio, parenti, e affini entro il secondo grado siano titolari di incarichi in Organi di controllo (Collegi sindacali/Revisore dei conti) di soggetti che beneficiano di contributi nell'ambito dei programmi POR FESR/FSE 2014-2020/ Interreg IPA CBC Italia- Albania- Montenegro 2014-2020/Interreg Grecia Italia 2014-2020, PR Puglia FESR-FSE 2021-2027, P.O. Interreg IPA CBC Italia-Albania-Montenegro 2021-2027, PO Interreg Grecia-Italia 2021-2027;

3) a conoscenza che coniuge/convivente more uxorio, parente e affine entro il secondo grado abbia svolto attività di assistenza tecnica, o attività di consulenza a qualunque titolo, per soggetti beneficiari nell'ambito dei programmi POR FESR/FSE 2014-2020/ Interreg IPA CBC Italia- Albania- Montenegro 2014-2020/Interreg Grecia Italia 2014-2020, PR Puglia FESR-FSE 2021-2027, P.O. Interreg IPA CBC Italia-Albania-Montenegro 2021-2027, PO Interreg Grecia-Italia 2021-2027.

(In caso contrario specificare)

j) di non essere coniuge, parente e affine entro il secondo grado:

1) dell'Autorità di Gestione e dei Responsabili di Fondo, dei Responsabili di Policy, dei dirigenti delle sezioni con incarico di Responsabile di Azione, dei Responsabili di SubAzione dei programmi POR FESR/FSE 2014-2020 e PR Puglia FESR-FSE 2021-2027;

2) dei componenti della struttura di certificazione del POR FESR/FSE 2014-2020;

3) dei componenti del Segretariato Tecnico dei Programmi IPA CBC Italia- Albania-Montenegro 2014-2020 e 2021-2027;

4) della Autorità di Coordinamento Nazionale dei Programmi Interreg Grecia/Italia 2014-2020 e 2021-2027.

(In caso contrario specificare)

Fermi restando gli obblighi di trasparenza previsti da leggi o regolamenti, così come previsto dall'art 6 comma 1 del D.P.R. 16 aprile 2013 n. 62, il sottoscritto/ la sottoscritta dichiara:

k) di non avere in prima persona, o per il tramite di parenti o affini entro il secondo grado, o per il tramite del proprio coniuge o del proprio convivente, rapporti finanziari con i soggetti con cui ha avuto rapporti di collaborazione nei tre anni precedenti all'assegnazione all'All'autorità di Audit, inoltre, dichiara che tali soggetti privati non hanno interessi in attività o decisioni inerenti all'Autorità di Audit, limitatamente alle pratiche affidate; (In caso contrario specificare)

l) di non trovarsi per qualsiasi motivo in conflitto, anche potenziale, con interessi personali, del coniuge, di conviventi, di parenti, di affini entro il secondo grado. Il conflitto può riguardare interessi di qualsiasi natura, anche non patrimoniali, come quelli derivanti dall'intento di voler

assecondare pressioni politiche, sindacali o dei superiori gerarchici. (In caso contrario specificare)

Il/LA SOTTOSCRITT_ INOLTRE SI IMPEGNA

a comunicare, tempestivamente e senza indugio, all'Autorità di Audit, eventuali situazioni di conflitto sopraggiunte a seguito della firma del presente documento, riconducibili alle fattispecie elencate in precedenza da a) a j).

Inoltre:

- così come previsto dall'art 4 comma 6 del D.P.R. 16 aprile 2013 n. 62, il sottoscritto/ la sottoscritta si impegna a non accettare incarichi di collaborazione da soggetti privati che abbiano, o abbiano avuto nel biennio precedente, un interesse economico significativo in decisioni o attività inerenti all'ufficio di appartenenza;
- così come previsto dall'art 5 comma 1 del D.P.R. 16 aprile 2013 n. 62, il sottoscritto/la sottoscritta si impegna, nel rispetto della disciplina vigente del diritto di associazione, a comunicare tempestivamente, all'Autorità di Audit, la propria adesione o appartenenza ad associazioni od organizzazioni, a prescindere dal loro carattere riservato o meno, i cui ambiti di interessi possano interferire con lo svolgimento dell'attività dell'Autorità di Audit. Tale impegno NON si applica all'adesione a partiti politici o a sindacati;

Fermi restando gli obblighi di trasparenza previsti da leggi o regolamenti,

- così come previsto dall'art 6 comma 1 del D.P.R. 16 aprile 2013 n. 62, il sottoscritto/la sottoscritta si impegna a comunicare eventuali variazioni sopraggiunte rispetto a quanto indicato al punto k); e se avrà rapporti finanziari con i soggetti con cui ha avuto rapporti di collaborazione negli ultimi tre anni prima dell'assegnazione all'Autorità di Audit e se tali soggetti privati abbiano interessi in attività o decisioni inerenti all'Autorità di Audit, limitatamente alle pratiche a lui/lei affidate o che saranno affidate;
- così come previsto dall'art 6 comma 2 del D.P.R. 16 aprile 2013 n. 62, il sottoscritto/ la sottoscritta si impegna ad astenersi dal prendere decisioni o svolgere attività inerenti alle sue mansioni in situazioni di conflitto, anche potenziale, con interessi personali, del coniuge, di conviventi, di parenti, di affini entro il secondo grado. Il conflitto può riguardare interessi di qualsiasi natura, anche non patrimoniali, come quelli derivanti dall'intento di voler assecondare pressioni politiche, sindacali o dei superiori gerarchici;
- così come previsto dall'art 7 comma 1 del D.P.R. 16 aprile 2013 n. 62, il sottoscritto/la sottoscritta si impegna ad astenersi dal partecipare all'adozione di decisioni o ad attività che possano coinvolgere interessi propri, ovvero di suoi parenti, affini entro il secondo grado, del coniuge o di conviventi, oppure di persone con le quali abbia rapporti di frequentazione abituale, ovvero, di soggetti od organizzazioni con cui egli o il coniuge abbia causa pendente o grave inimicizia o rapporti di credito o debito significativi, ovvero di soggetti od organizzazioni di cui sia tutore, curatore, procuratore o agente, ovvero di enti, associazioni anche non riconosciute, comitati, società o stabilimenti di cui sia amministratore o gerente dirigente.

REGIONE PUGLIA

SEGRETERIA GENERALE DELLA PRESIDENZA

Struttura Speciale Autorità di Audit

Il/La sottoscritto/a si impegna, altresì, ad astenersi in ogni altro caso in cui esistano gravi ragioni di convenienza.

Bari, ___/___/___

In fede

Firma

_____

REGIONE PUGLIA SERVIZIO STRATEGIE E GOVERNO DELL'ASSISTENZA TERRITORIALE - RAPPORTI ISTITUZIONALI E CAPITALE UMANO S.S.R.

Avviso sorteggio Commissioni esaminatrici - Concorsi varie Discipline indetti dall'ASL TA.

SI RENDE NOTO

che in data **22.12.2023**, nella stanza n. 85 – Corpo E1, I° piano, del Dipartimento Promozione della Salute e del Benessere Animale, sito in Via Gentile n. 52 a Bari, in applicazione del D.P.R. n. 483/1997, saranno effettuate a partire dalle ore 10.00 da parte di apposita Commissione regionale le operazioni di sorteggio dei componenti di designazione regionale, effettivo e supplenti, in seno alle Commissioni esaminatrici dei Concorsi pubblici come di seguito specificato:

- n. 11 posti di Dirigente Medico in Radiodiagnostica indetto dall'ASL TA;
- n. 2 posti di Dirigente Medico in Medicina Trasfusionale indetto dall'ASL TA;
- n. 2 posti di Dirigente Medico in Chirurgia Vascolare indetto dall'ASL TA;
- n. 4 posti di Dirigente Medico in Ortopedia e Traumatologia indetto dall'ASL TA;

Il presente avviso vale come notifica agli interessati, ai sensi e per gli effetti dell'art. 6, comma 3, del citato D.P.R. n. 483/97.

Il Dirigente del Servizio
(Antonella Caroli)

ARPA PUGLIA - AGENZIA REGIONALE PER LA PREVENZIONE E LA PROTEZIONE DELL'AMBIENTE

Concorso pubblico, per titoli ed esami, per il reclutamento a tempo pieno ed indeterminato di n. 1 unità di personale - profilo di Collaboratore Amministrativo Professionale (cat. D) Settore Legale (Avvocato) - Ruolo Amministrativo. GRADUATORIA.

IL DIRETTORE GENERALE

rende noto che con deliberazione n. 650 del 22.11.2023 è stata approvata la seguente graduatoria del concorso pubblico, per titoli ed esami, per il reclutamento a tempo pieno e indeterminato di n. 1 unità di personale – profilo di Collaboratore Amministrativo Professionale (cat. D) Settore Legale (Avvocato) – Ruolo Amministrativo:

N.	COGNOME E NOME CANDIDATO	PUNTEGGIO TITOLI	PUNTEGGIO PROVA SCRITTA	PUNTEGGIO PROVA ORALE	IDONEITÀ INGLESE	IDONEITÀ INFORMATICA	PUNTEGGIO FINALE
1	CIAURRO ANTONIO	8,6	21/30	25/30	IDONEO	IDONEO	54,6/100
2	OLIVA FEDERICA	3,3	22/30	22/30	IDONEA	IDONEA	47,3/100

IL DIRETTORE GENERALE
(Avv. Vito BRUNO)

ARPA PUGLIA - AGENZIA REGIONALE PER LA PREVENZIONE E LA PROTEZIONE DELL'AMBIENTE

Concorso pubblico, per titoli ed esami, per il reclutamento a tempo pieno ed indeterminato di n. 1 unità di personale - profilo di Collaboratore Tecnico Professionale (cat. D) - Biotecnologo o Scienze e Tecnologie Alimentari. GRADUATORIA.

IL DIRETTORE GENERALE

rende noto che con deliberazione n. 656 del 22.11.2023 è stata approvata la seguente graduatoria del concorso pubblico, per titoli ed esami, per il reclutamento a tempo pieno e indeterminato di n. 1 unità di personale – profilo di Collaboratore Tecnico Professionale (cat.D) – Biotecnologo o Scienze e Tecnologie Alimentari:

N.	CANDIDATO	PROVA SCRITTA	PROVA ORALE	TITOLI	ACCERTAMENTO DELLA CONOSCENZA DELLA LINGUA INGLESE	ACCERTAMENTO DELLA CONOSCENZA E APPROPRIATEZZA DELL'USO DELLE APPARECCHIATURE E DELLE APPLICAZIONI INFORMATICHE PIÙ DIFFUSE	**TOTALE**
1	ZICARI Maria Alessandra	26/30	27/30	16,263/40	IDONEA	IDONEA	69,263/100
2	TONTI Antonella	26/30	22/30	18,200/40	IDONEA	IDONEA	66,200/100
3	SURICO Rosalinda Fortunata	21/30	22/30	21,500/40	IDONEA	IDONEA	64,500/100
4	LEZZI Chiara	25/30	27/30	11,550/40	IDONEA	IDONEA	63,550/100
5	FRANCONIERI Ilenia	23/30	24/30	11,467/40	IDONEA	IDONEA	58,467/100
6	TINELLI Caterina	23/30	28/30	6,350/40	IDONEA	IDONEA	57,350/100
7	PRENCIPE Annalisa	24/30	30/30	2,990/40	IDONEA	IDONEA	56,990/100
8	MARINI Gabriele	21/30	21/30	11,400/40	IDONEO	IDONEO	53,400/100
9	VERRONE Laura	21/30	29/30	3,390/40	IDONEA	IDONEA	53,390/100
10	MARCUCCI Francesca	21/30	23/30	5,140/40	IDONEA	IDONEA	49,140/100

IL DIRETTORE GENERALE

(Avv. Vito BRUNO)

ARPA PUGLIA - AGENZIA REGIONALE PER LA PREVENZIONE E LA PROTEZIONE DELL'AMBIENTE

Selezione pubblica, per titoli e colloquio, per l'assunzione a tempo pieno e determinato ex art. 19 comma 6, D. Lgs. n. 165/2001 e ss.mm.ii. di n. 1 Dirigente per Ufficio Controllo di Gestione. GRADUATORIA.

IL DIRETTORE GENERALE

rende noto che con deliberazione n. 641 del 22.11.2023 è stata approvata la seguente graduatoria della selezione pubblica, per titoli e colloquio, per l'assunzione a tempo pieno e determinato ex art. 19 comma 6, D. Lgs. n. 165/2001 e ss.mm.ii. di n. 1 Dirigente per Ufficio Controllo di Gestione:

Posizione	**Cognome**	**Nome**	Punteggio Attribuito ai Titoli	Punteggio Attribuito alla Prova Orale	**Totale**
1	TRISOLINI	ADRIANA	19,637	37	56,637
2	NICOLETTI	LUCA	19,147	35	54,147
3	DE CAROLIS	ROSSELLA	13,088	40	53,088
4	NARDELLI	VITO	19,955	28	47,955
5	CAPURSO	MARIA	8,467	36	44,467
6	GRAMEGNA	MARIANTONIETTA	1,500	37	38,500
7	VOLPE	FRANCESCA	2,200	33	35,200
8	FASANO	FABRIZIO	8,333	26	34,333
9	MANCINI	EMANUELE	2,167	32	34,167
10	PISCIOTTA	GIOVANNI	8,275	24	32,275
11	RAGAZZO	MARIA PIA	6,538	22	28,538

IL DIRETTORE GENERALE
(Avv. Vito BRUNO)

ARPA PUGLIA - AGENZIA REGIONALE PER LA PREVENZIONE E LA PROTEZIONE DELL'AMBIENTE

Concorso pubblico, per titoli ed esami, per il reclutamento a tempo pieno ed indeterminato di n. 1 unità di personale - profilo di Collaboratore Tecnico Professionale (cat. D) - Fisico. GRADUATORIA.

IL DIRETTORE GENERALE

rende noto che con deliberazione n. 655 del 22.11.2023 è stata approvata la seguente graduatoria del concorso pubblico, per titoli ed esami, per il reclutamento a tempo pieno e indeterminato di n. 1 unità di personale – profilo di Collaboratore Tecnico Professionale (cat.D) – Fisico:

N.	Cognome nome candidata/o	Totale Punteggio titoli	Punteggio prova scritta	Accertamento conoscenza lingua inglese	Accertamento uso apparecchiature e le applicazioni informatiche più diffuse	Punteggio Prova orale	Totale
1	SANTO Marco Antonio	8,512	30/30	Idoneo	Idoneo	30/30	**68,512**
2	FORNARO Michele	15,000	27/30	Idoneo	Idoneo	24/30	**66,000**
3	GAGLIARDI Paolo	12,263	25/30	Idoneo	Idoneo	28/30	**65,263**
4	DE STENA Anna	7,383	27/30	Idonea	Idonea	24/30	**58,383**
5	BONASIA Nicola	3,100	22,5/30	Idoneo	Idoneo	27/30	**52,600**
6	MALAGOLI Maria Serena	5,300	22,5/30	Idonea	Idonea	23/30	**50,800**
7	DIBENEDETTO Carlo Nazareno	3,500	21/30	Idoneo	Idoneo	21/30	**45,500**

IL DIRETTORE GENERALE
(Avv. Vito BRUNO)

ASL BA

Avviso Pubblico, per soli titoli, per la formulazione di una graduatoria dalla quale attingere per il conferimento di incarichi a tempo determinato, anche di sostituzione a vario titolo, di Dirigente Medico – disciplina "Cardiologia".

IL DIRETTORE GENERALE

In esecuzione della propria Deliberazione n**. 2306** del **23.11.2023,** indice il presente Avviso Pubblico, per soli titoli, per la formulazione di una graduatoria dalla quale attingere per il conferimento di incarichi a tempo determinato, anche di sostituzione a vario titolo, di Dirigente Medico – disciplina "***Cardiologia"***.

Il presente avviso è indetto ed espletato in conformità a:
- disposizioni di cui al D.P.R. 483/97;
- disposizioni di cui alla Legge 10/04/91 n. 125 e D.Lgs. n. 198/2006, che garantiscono pari opportunità tra uomini e donne per l'accesso al lavoro;
- disposizioni di cui all'art. 35 del D. L.gs 165/2001 e s.m.i.;
-- disposizioni di cui alla legge 145/2018.

Il trattamento giuridico ed economico è regolato e stabilito dalle norme legislative e contrattuali vigenti per il personale dell'Area Sanità.

REQUISITI DI AMMISSIONE

Possono partecipare all'avviso coloro che sono in possesso dei seguenti requisiti alla data di scadenza del presente bando:

SPECIFICI

a) Laurea in Medicina e Chirurgia;
b) Specializzazione nella disciplina **"Cardiologia"** o in disciplina riconosciuta equipollente, ai sensi del D.M. 30/01/98 e successive modificazioni ed integrazioni.
c) Iscrizione all'albo professionale dell'Ordine dei Medici. L'iscrizione al corrispondente albo professionale di uno dei Paesi dell'Unione europea, ove prevista, consente la partecipazione all'avviso, fermo restando l'obbligo dell'iscrizione all'albo in Italia prima dell'assunzione in servizio.

REQUISITI GENERALI

a) Essere cittadini di uno degli Stati membri dell'Unione Europea, o loro familiari non aventi la cittadinanza di uno Stato membro che siano titolari del diritto di soggiorno o del diritto di soggiorno permanente, ovvero cittadini di Paesi terzi che siano titolari del permesso di soggiorno CE per soggiornanti di lungo periodo o che siano titolari dello status di rifugiato o di protezione sussidiaria (art. 38 D.Lgs. 165/2001 e s.m.i.);
b) idoneità fisica all'impiego senza limitazioni, nell'osservanza di quanto previsto dall'art. 26 del d.lgs n. 106/2009. L'accertamento della idoneità fisica all'impiego, tenuto conto delle norme in materia di categorie protette, sarà effettuato, a cura dell'Azienda, prima dell'immissione in servizio, fatta salva l'osservanza di disposizioni derogatorie;
c) Godimento dei diritti politici anche negli Stati di appartenenza o provenienza;
d) Non avere riportato condanne penali e non avere procedimenti penali in corso che impediscano, ai sensi delle vigenti disposizioni in materia, la costituzione di rapporto di impiego con la Pubblica Amministrazione;
e) Non essere stati destituiti o dispensati dall'impiego presso una pubblica amministrazione per persistente insufficiente rendimento, ovvero non essere stati dichiarati decaduti dall'impiego.

Ai sensi dell'art. 49 e 50 del D.P.R. 31.08.1999, n.394 e s.m.i., i titoli accademici di studio conseguiti all'estero,

devono essere corredati dal decreto di riconoscimento rilasciato dal Ministero della Salute Italiano ed il candidato deve risultare abilitato ad esercitare in Italia la professione.

La partecipazione alla procedura selettiva non è soggetta a limiti di età, ex L. n. 127/97, fermi restando quelli previsti per il collocamento a riposo.

I requisiti prescritti, devono essere posseduti alla data di scadenza del termine stabilito nel presente bando per la presentazione della domanda di ammissione, ed il difetto anche di un solo requisito comporta l'esclusione.

DOMANDA DI PARTECIPAZIONE E
CONTRIBUTO DI PARTECIPAZIONE ALL'AVVISO

Il candidato deve produrre la domanda di partecipazione esclusivamente in via telematica utilizzando il form on-line disponibile nella sezione concorsi/domande on-line del sito internet istituzionale www.sanita.puglia.it/web/asl-bari.

La procedura di compilazione delle domande deve essere effettuata entro e non oltre le ore 23.59 del 15° giorno successivo alla data di pubblicazione del presente bando - sul Bollettino Ufficiale della Regione Puglia. Il termine per la presentazione della domanda, ove cada in giorno festivo, sarà prorogato di diritto al giorno seguente non festivo.

Non sono ammesse altre forme di produzione o di invio delle domande di partecipazione alla procedura selettiva e, pertanto, non saranno ritenute valide le domande di partecipazione all'Avviso presentate con modalità diverse da quella sopra indicata, **a pena di esclusione**.

La data di presentazione telematica della domanda di partecipazione al avviso è certificata dal sistema informatico ed è indicata nella relativa stampa. L'unico calendario e l'unico orario di riferimento sono quelli di sistema.

Scaduto il predetto termine utile per la presentazione della domanda di partecipazione il sistema non permetterà più l'accesso alla procedura e non saranno ammesse regolarizzazioni, sotto qualsiasi forma, delle domande già inoltrate.

Per la partecipazione all'avviso dovrà essere effettuato un versamento, **non rimborsabile**, del contributo di partecipazione al avviso di **€ 20,00**, da effettuarsi **entro i termini di scadenza del bando.**
Il pagamento potrà essere effettuato esclusivamente utilizzando il Portale dei Pagamenti della Regione Puglia: **pagamenti.regione.puglia.it** Il versamento deve riportare nella Causale la dicitura: **Avviso Pubblico, per soli titoli, di Dirigente Medico – disciplina "Cardiologia".**

Il contributo di partecipazione all'avviso dovrà essere versato entro e non oltre i termini di scadenza del presente bando, pena esclusione dalla predetta procedura.

MODALITA' DI COMPILAZIONE DELLA DOMANDA
Per la compilazione della domanda, i candidati devono effettuare le seguenti operazioni:
1. Collegarsi all'indirizzo dell' Azienda: www.sanita.puglia.it/web/asl-bari;
2. Selezionare sulla Homepage la voce albo pretorio "concorsi/domanda on-line";
3. Effettuare le operazioni di registrazione alla piattaforma inserendo le credenziali richieste dal sistema e generando la password;
4. Al termine della registrazione, compilare la domanda seguendo i campi obbligatori;
5. Allegare i documenti richiesti in formato PDF e leggibili;

6. Inoltrare la domanda;
7. Stampare la ricevuta di avvenuto inoltro.

L'omessa compilazione dei campi contrassegnati quali obbligatori, comporta l'impossibilità di effettuare la registrazione e il successivo invio della domanda.

N.B.: IL LINK SARA' ATTIVO A SEGUITO DELLA PUBBLICAZIONE DEL BANDO SUL BOLLETTINO UFFICIALE DELLA REGIONE PUGLIA.

DICHIARAZIONI DA FORMULARE NELLA DOMANDA

Nella domanda di partecipazione on-line gli aspiranti sono tenuti a dichiarare, sotto la propria responsabilità, ai sensi degli artt. 46 e 47 del D.P.R. 28/12/2000, n. 445 e consapevoli delle sanzioni penali per le ipotesi di dichiarazioni mendaci previste dall'art. 76 del citato D.P.R., a pena di esclusione:

a) Procedura selettiva alla quale intendono partecipare;
b) cognome e nome;
c) luogo e data di nascita;
d) residenza e/o recapito cui inviare le eventuali comunicazioni relative all' avviso;
e) indirizzo di posta elettronica certificata alla quale questa Amministrazione potrà inviare ogni comunicazione finalizzata all'assunzione;
f) numero di un documento di identità in corso di validità;
g) codice fiscale;
h) essere cittadini di uno degli Stati membri dell'Unione Europea, o loro familiari non aventi la cittadinanza di uno Stato membro che siano titolari del diritto di soggiorno o del diritto di soggiorno permanente, ovvero cittadini di Paesi terzi che siano titolari del permesso di soggiorno CE per soggiornanti di lungo periodo o che siano titolari dello status di rifugiato o di protezione sussidiaria (art. 38 D.Lgs. 165/2001 e s.m.i.)
i) titoli di studio posseduti e requisiti specifici di ammissione (laurea - specializzazione - iscrizione Ordine);
j) abilitazione all'esercizio della professione;
k) idoneità fisica all'impiego ed alle specifiche mansioni del posto da ricoprire;
l) di non essere stati esclusi dall'elettorato politico attivo e destituiti o dispensati dall'impiego presso una pubblica amministrazione e licenziati per persistente insufficiente rendimento o per aver conseguito l'impiego mediante la produzione di documenti falsi e comunque con mezzi fraudolenti;
m) l'assenza di condanne penali, provvedimenti di interdizione o misure restrittive; in caso positivo devono essere dichiarate le condanne penali riportate e i provvedimenti di interdizione o le misure restrittive applicate ovvero non aver riportato condanne penali e non aver procedimenti penali in corso che comportino ipotesi di inconferibilità;
n) di essere in posizione regolare nei confronti dell'obbligo di leva e di quelli relativi al servizio militare volontario (per i candidati cittadini italiani di sesso maschile nati entro il 31/12/1985);
o) i titoli eventualmente posseduti che danno diritto a fruire della preferenza, a parità di merito, con altri concorrenti;
p) l'eventuale condizione di portatore di handicap, il tipo di ausilio per gli esami e i tempi necessari aggiuntivi (quanto dichiarato dovrà risultare da apposita certificazione, rilasciata dal servizio sanitario ex lege n. 104/92 della A.S.L., che il candidato dovrà presentare il giorno della prima prova d'esame);
q) di aver preso visione del presente bando di avviso pubblico e di sottostare a tutte le condizioni in esso stabilite;
r) di accettare che le modalità di notifica rivenienti dalla procedura selettiva avvengano esclusivamente tramite pubblicazione sul sito Aziendale della ASL consultabile all'indirizzo www.sanita.puglia.it/web/asl-bari – albo pretorio sezione concorsi e avvisi;
s) di autorizzare l'ASL Bari al trattamento e utilizzo dei dati personali di cui al D.Lgs. n. 196/2003;
t) di aver effettuato il versamento del contributo di partecipazione al avviso **pari a 20,00 euro (venti/00 euro), non rimborsabili.**

Il pagamento potrà essere effettuato esclusivamente utilizzando il Portale dei Pagamenti della Regione Puglia: **pagamenti.regione.puglia.it**. Il versamento deve riportare nella Causale la dicitura: Avviso Pubblico, per soli titoli, di Dirigente Medico – disciplina "**Cardiologia**". Il contributo di partecipazione all'avviso dovrà essere versato entro e non oltre i termini di scadenza del presente bando, pena esclusione dalla predetta procedura.

I cittadini degli altri Stati membri dell'Unione Europea devono inoltre dichiarare, a pena di esclusione:
- di avere adeguata conoscenza della lingua italiana;
- di essere in possesso di titolo di studio riconosciuto in Italia.

L'Amministrazione non si assume alcuna responsabilità per la dispersione di comunicazioni dipendenti da inesatte indicazioni dei recapiti e/o indirizzi di posta elettronica certificata da parte del concorrente, oppure la mancata o tardiva comunicazione del cambiamento dell'indirizzo indicato nella domanda, né per eventuali disguidi postali o telegrafici o comunque imputabili a fatto di terzi, al caso fortuito o a forza maggiore.

A corredo della domanda di partecipazione gli aspiranti devono compilare on-line anche il form relativo ai titoli posseduti, ai sensi degli artt. 46 e 47 del D.P.R. 28/12/2000, n. 445, in conformità delle prescrizioni contenute nel presente bando ed entro il termine di scadenza previsto dallo stesso.

I titoli posseduti dagli aspiranti saranno valutati dalla Commissione nell'ambito degli "**ELEMENTI DI VALUTAZIONE",** allegati al presente bando, e secondo quanto previsto dal DPR 483/97.

Si considerano prodotti in tempo utile i documenti autocertificati nella formulazione della domanda on-line, regolarmente dichiarati entro il termine di scadenza del bando stesso. A tal fine fa fede la data di trasmissione della domanda on-line.

L'amministrazione si riserva la facoltà di richiedere ai candidati, in qualsiasi momento, la presentazione della documentazione probante i titoli dichiarati con la domanda on-line.

AMMISSIONE/NON AMMISSIONE DEI CANDIDATI

Saranno ammessi alla procedura selettiva, con riserva di accertamento dei requisiti di accesso alla stessa, tutti i candidati la cui domanda di partecipazione all'avviso è pervenuta entro i termini e con le modalità previste dal presente bando.

L'accertamento del reale possesso dei requisiti dichiarati dai candidati verrà effettuato, dall'Amministrazione, in qualsiasi momento e comunque prima di procedere all'assunzione.

L'Amministrazione della ASL potrà disporre con provvedimento motivato, in qualsiasi momento, l'esclusione dei candidati dall'avviso per difetto o mancanza dei prescritti requisiti rilevati dall'autodichiarazione.

Costituisce motivo di non ammissione:
- il mancato possesso di uno o più requisiti previsti per l'ammissione (requisiti specifici di ammissione);
- l'invio della candidatura senza aver allegato la scansione del certificato di specializzazione e/o autocertificazione;
- Il mancato invio della ricevuta di versamento del contributo di cortesia entro i termini stabiliti dall'Azienda.

Si rammenta che l'Amministrazione effettuerà, anche a campione, verifiche e controlli sulla veridicità del contenuto delle dichiarazioni sostitutive ricevute. In caso di dichiarazioni non veritiere, oltre alla decadenza dell'interessato dalla procedura selettiva nonché da qualsiasi beneficio conseguito, gli atti saranno trasmessi

all'Autorità Giudiziaria competente.
L'ammissibilità, ovvero la non ammissibilità dei candidati alla procedura oggetto del presente avviso, è deliberata con provvedimento motivato dal Direttore Generale.
La pubblicazione sul sito web aziendale della deliberazione di ammissione/non ammissione dei candidati avrà valore di notifica a tutti gli effetti per gli interessati.

MODALITÀ DI ESPLETAMENTO DELLA SELEZIONE

Una Commissione di esperti nella materia, nominata dal Direttore Generale, procederà alla formulazione della graduatoria di merito sulla base della valutazione dei titoli e del curriculum con i criteri previsti dal D.P.R. 483/97.

La Commissione disporrà, complessivamente, di **20** punti.
Nella valutazione dei titoli la Commissione, si atterrà ai principi stabiliti dagli artt. 11, 20, 21, 22, 23 e 27 del DPR 10.12.1997 n. 483, ed in particolare i punti per la valutazione dei titoli sono così ripartiti:

- Titoli di carriera - massimo punti **10**
- Titoli accademici, di studio - massimo punti **3**
- Pubblicazioni e titoli scientifici - massimo punti **3**
- Curriculum formativo e professionale - massimo punti **4**

Si precisa, che nel caso il numero dei partecipanti all'avviso sia inferiore al fabbisogno richiesto per il personale medico della disciplina, l'Amministrazione potrà procedere con il conferimento degli incarichi senza dar luogo alla procedura comparativa.

GRADUATORIA

La Commissione Esaminatrice, conclusa la procedura selettiva, sulla base della valutazione dei titoli formulerà:

- una graduatoria **generale di merito,** secondo l'ordine dei punteggi ottenuti da ciascun candidato, con l'osservanza, a parità di punti, delle preferenze previste dall'art. 5 del DPR 487/94 e s.m.i.;

Il Direttore Generale, riconosciuta la regolarità degli atti relativi alla procedura in argomento li approva, con propria Deliberazione.

La pubblicazione della deliberazione di approvazione della graduatoria finale di merito sul sito web aziendale, sarà considerata notifica ufficiale a tutti i partecipanti.

CONFERIMENTO DELL'INCARICO

Il Direttore Generale procederà al conferimento degli incarichi seguendo l'ordine della graduatoria mediante stipula del contratto individuale di lavoro a tempo determinato nel quale saranno previste le modalità e condizioni che regoleranno il rapporto di lavoro e indicata la data di presa servizio, previa presentazione, entro 30 gg., della documentazione prevista.
Gli effetti economici decorrono dalla data di effettiva presa di servizio.
Scaduto inutilmente il termine assegnato per la sottoscrizione del contratto, l'Azienda comunica di non dar luogo allo stesso.
L'incaricato che, senza giustificato motivo, non assumerà servizio nel termine stabilito dall'amministrazione sarà dichiarato decaduto dall'incarico.
E' in ogni modo condizione risolutiva del contratto in qualsiasi momento senza obbligo di preavviso, la presentazione di documenti falsi o viziati da invalidità non sanabile.

Tutte le notifiche relative al presente avviso ai candidati saranno effettuate esclusivamente a mezzo pec.

RAPPORTO DI LAVORO

Il contratto a tempo determinato stipulato pone in essere un rapporto di lavoro subordinato esclusivo/non esclusivo.
Il rapporto di lavoro avrà durata conforme alle esigenze aziendali.
Il trattamento giuridico ed economico è determinato sulla base dei criteri stabiliti nei contratti collettivi della dirigenza del S.S.N. – dell'Area Sanità.
Con l'accettazione dell'incarico e la firma del contratto vengono implicitamente accettate, da parte dei vincitori, tutte le norme che disciplinano e disciplineranno lo stato giuridico ed economico del personale dirigenziale del S.S.N.

TRATTAMENTO DEI DATI PERSONALI

Ai sensi dell'art. 13 del Codice in materia di protezione dei dati personali (decreto legislativo 30 giugno 2003, n. 196), si informano i candidati che il trattamento dei dati personali da essi forniti in sede di partecipazione all'avviso o comunque acquisiti a tal fine dall' AZIENDA SANITARIA PROVINCIALE DI BARI è finalizzato unicamente all'espletamento delle attività concorsuali o selettive ed avverrà a cura delle persone preposte al procedimento concorsuale o selettivo, anche da parte della commissione esaminatrice, presso l'ufficio preposto dall'Azienda (Area Gestione Risorse Umane), con l'utilizzo di procedure anche informatizzate, nei modi e nei limiti necessari per perseguire le predette finalità, anche in caso di eventuale comunicazione a terzi. Il conferimento di tali dati è necessario per valutare i requisiti di partecipazione e il possesso di titoli e la loro mancata indicazione può precludere tale valutazione.

Ai candidati sono riconosciuti i diritti di cui all'art. 7 del citato Codice (D.lgs. n. 196/2003), in particolare, il diritto di accedere ai propri dati personali, di chiederne la rettifica, l'aggiornamento e la cancellazione, se incompleti, erronei o raccolti in violazione della Legge, nonché di opporsi al loro trattamento per motivi legittimi rivolgendo le richieste al Direttore Area Gestione Risorse Umane.

NORME FINALI

Per tutto quanto non previsto si fa riferimento alla normativa contrattuale ed a quella vigente in materia.

Con la partecipazione al presente avviso è implicita da parte dei concorrenti l'accettazione, senza riserve, di tutte le disposizioni contenute nel bando stesso.

Il Direttore Generale si riserva, comunque, la facoltà di modificare, prorogare, sospendere o revocare il presente bando, per legittimi ed insindacabili motivi, senza l'obbligo di comunicarli e senza che i concorrenti possano accampare pretese o diritti di sorta anche in caso di presentazione delle domande.

Per ottenere **informazioni riguardanti l'avviso, i requisiti per partecipare e quant'altro non sia legato alla compilazione della domanda**, gli aspiranti potranno rivolgersi all'Azienda ASL BA - Area Gestione Risorse Umane - Ufficio Concorsi – Lungomare Starita, 6 - 70132 Bari – nelle ore di ricevimento dell'Ufficio (martedì e giovedì dalle 11:00 alle 13:00 e dalle 15:30 alle 17:30), oppure potranno consultare il sito Internet: www.sanita.puglia.it/web/asl-bari - sezione "Albo Pretorio" – Concorsi e Avvisi.

Per **informazioni sull'assistenza tecnica** relativa alla registrazione anagrafica e compilazione dei campi richiesti dal form di domanda on-line, oltre a consultare la Guida e le Faq scaricabili, è attivo, **dal lunedì al venerdì** un servizio e-mail al seguente indirizzo: helpdesk@csselezioni.it ovvero un servizio di assistenza attraverso ticket visibile sulla piattaforma al quale potranno essere segnalati gli eventuali problemi ed i propri recapiti

telefonici. L'intervento di risoluzione del problema potrà avvenire mediante comunicazione a mezzo mail o contatto telefonico diretto. Non si potrà compilare la domanda per conto dei candidati ma solo risolvere eventuali problemi tecnici.

Per quanto non previsto dal presente bando, valgono le norme di legge.

PUBBLICITÀ

Il Presente Avviso è pubblicato sul Bollettino Ufficiale della Regione Puglia e sul sito web dell'ASL BA, quale allegato al provvedimento deliberativo.

Il Direttore AGRU
Rachele POPOLIZIO

Il Direttore Generale ASL BA
Antonio SANGUEDOLCE

ELEMENTI DI VALUTAZIONE DEI TITOLI
Dirigente Area Sanità

I 20 punti per la valutazione dei titoli sono così ripartiti:
a) 10 punti per i titoli di carriera;
b) 3 punti per i titoli accademici e di studio;
c) 3 punti per le pubblicazioni e i titoli scientifici;
d) 4 punti per il curriculum formativo e professionale.

Titoli di carriera (max 10 punti):
1) i periodi di servizio omogeneo sono cumulabili;
2) le frazioni di anno sono valutate in ragione mensile considerando, come mese intero, periodi continuativi di giorni trenta o frazioni superiori a quindici giorni;
3) nel caso in cui al avviso siano ammessi candidati appartenenti a profili professionali diversi da quello medico non si applicano le maggiorazioni previste per il tempo pieno per il profilo professionale medico;
4) in caso di servizi contemporanei è valutato quello più favorevole al candidato;

Titoli accademici e di studio (max 3 punti):
costituiranno oggetto di valutazione:
a) Specializzazione nella disciplina oggetto del avviso;
b) Specializzazione in una disciplina affine;
c) Specializzazione in altra disciplina;
d) Altre lauree, oltre quella richiesta per l'ammissione all'avviso comprese tra quelle previste per l'appartenenza al ruolo sanitario.
Non è valutabile la specializzazione fatta valere come requisito di ammissione.

La specializzazione conseguita ai sensi del decreto legislativo 8 agosto 1991, n. 257, anche se fatta valere come requisito di ammissione è valutata con il punteggio previsto dall'Art. 27 del D.P.R. 483/97.

La specializzazione conseguita ai sensi dell'art. 45 del D.Lgs 368/99 è valutata nei titoli di carriera come servizio prestato, nel numero livello iniziale del profilo stesso nel limite massimo della durata del corso di studi, a decorrere dall'Anno Accademico 2006/2007.

Pubblicazioni (max 3 punti):
le pubblicazioni e gli abstract/poster saranno valutati solo se attinenti alla disciplina oggetto dell'avviso e se allegati in formato PDF nella piattaforma informatica in sede di compilazione della domanda.

Curriculum formativo e professionale (max 4 punti):
costituiranno oggetto di valutazione:
- Corsi, convegni, congressi, seminari ecc. in qualità di discente/docente, attinenti alla disciplina;
- Soggiorni di studio attinenti alla disciplina;
- Master universitari (I livello, II livello);
- Corsi di perfezionamento;
- Borse di studio;
- Dottorati di ricerca.

ASL BA

Avviso Pubblico, per soli titoli, per la formulazione di una graduatoria dalla quale attingere per il conferimento di incarichi a tempo determinato, anche di sostituzione a vario titolo, di Dirigente Medico – disciplina "Chirurgia Generale".

IL DIRETTORE GENERALE

In esecuzione della propria Deliberazione n**. 2306** del **23.11.2023,** indice il presente Avviso Pubblico, per soli titoli, per la formulazione di una graduatoria dalla quale attingere per il conferimento di incarichi a tempo determinato, anche di sostituzione a vario titolo, di Dirigente Medico – disciplina "***Chirurgia Generale"***.

Il presente avviso è indetto ed espletato in conformità a:
- disposizioni di cui al D.P.R. 483/97;
- disposizioni di cui alla Legge 10/04/91 n. 125 e D.Lgs. n. 198/2006, che garantiscono pari opportunità tra uomini e donne per l'accesso al lavoro;
- disposizioni di cui all'art. 35 del D. L.gs 165/2001 e s.m.i.

Il trattamento giuridico ed economico è regolato e stabilito dalle norme legislative e contrattuali vigenti per il personale dell'Area Sanità.

REQUISITI DI AMMISSIONE

Possono partecipare all'avviso coloro che sono in possesso dei seguenti requisiti alla data di scadenza del presente bando:

SPECIFICI

a) Laurea in Medicina e Chirurgia;
b) Specializzazione nella disciplina **"Chirurgia Generale"** o in disciplina riconosciuta equipollente, ai sensi del D.M. 30/01/98 e successive modificazioni ed integrazioni.
c) Iscrizione all'albo professionale dell'Ordine dei Medici. L'iscrizione al corrispondente albo professionale di uno dei Paesi dell'Unione europea, ove prevista, consente la partecipazione al avviso, fermo restando l'obbligo dell'iscrizione all'albo in Italia prima dell'assunzione in servizio.

REQUISITI GENERALI

a) Essere cittadini di uno degli Stati membri dell'Unione Europea, o loro familiari non aventi la cittadinanza di uno Stato membro che siano titolari del diritto di soggiorno o del diritto di soggiorno permanente, ovvero cittadini di Paesi terzi che siano titolari del permesso di soggiorno CE per soggiornanti di lungo periodo o che siano titolari dello status di rifugiato o di protezione sussidiaria (art. 38 D.Lgs. 165/2001 e s.m.i.);
b) idoneità fisica all'impiego senza limitazioni, nell'osservanza di quanto previsto dall'art. 26 del d.lgs n. 106/2009. L'accertamento della idoneità fisica all'impiego, tenuto conto delle norme in materia di categorie protette, sarà effettuato, a cura dell'Azienda, prima dell'immissione in servizio, fatta salva l'osservanza di disposizioni derogatorie;
c) Godimento dei diritti politici anche negli Stati di appartenenza o provenienza;
d) Non avere riportato condanne penali e non avere procedimenti penali in corso che impediscano, ai sensi delle vigenti disposizioni in materia, la costituzione di rapporto di impiego con la Pubblica Amministrazione;
e) Non essere stati destituiti o dispensati dall'impiego presso una pubblica amministrazione per persistente insufficiente rendimento, ovvero non essere stati dichiarati decaduti dall'impiego.

Ai sensi dell'art. 49 e 50 del D.P.R. 31.08.1999, n.394 e s.m.i., i titoli accademici di studio conseguiti all'estero, devono essere corredati dal decreto di riconoscimento rilasciato dal Ministero della Salute Italiano ed il candidato deve risultare abilitato ad esercitare in Italia la professione.

La partecipazione alla procedura selettiva non è soggetta a limiti di età, ex L. n. 127/97, fermi restando quelli previsti per il collocamento a riposo.

I requisiti prescritti, devono essere posseduti alla data di scadenza del termine stabilito nel presente bando per la presentazione della domanda di ammissione, ed il difetto anche di un solo requisito comporta l'esclusione.

DOMANDA DI PARTECIPAZIONE E
CONTRIBUTO DI PARTECIPAZIONE ALL'AVVISO

Il candidato deve produrre la domanda di partecipazione esclusivamente in via telematica utilizzando il form on-line disponibile nella sezione concorsi/domande on-line del sito internet istituzionale www.sanita.puglia.it/web/asl-bari.

La procedura di compilazione delle domande deve essere effettuata entro e non oltre le ore 23.59 del 15° giorno successivo alla data di pubblicazione del presente bando - sul Bollettino Ufficiale della Regione Puglia. Il termine per la presentazione della domanda, ove cada in giorno festivo, sarà prorogato di diritto al giorno seguente non festivo.

Non sono ammesse altre forme di produzione o di invio delle domande di partecipazione alla procedura selettiva e, pertanto, non saranno ritenute valide le domande di partecipazione all'Avviso presentate con modalità diverse da quella sopra indicata, **a pena di esclusione**.

La data di presentazione telematica della domanda di partecipazione al avviso è certificata dal sistema informatico ed è indicata nella relativa stampa. L'unico calendario e l'unico orario di riferimento sono quelli di sistema.

Scaduto il predetto termine utile per la presentazione della domanda di partecipazione il sistema non permetterà più l'accesso alla procedura e non saranno ammesse regolarizzazioni, sotto qualsiasi forma, delle domande già inoltrate.

Per la partecipazione all'avviso dovrà essere effettuato un versamento, **non rimborsabile**, del contributo di partecipazione al avviso di **€ 20,00**, da effettuarsi **entro i termini di scadenza del bando.**
Il pagamento potrà essere effettuato esclusivamente utilizzando il Portale dei Pagamenti della Regione Puglia: **pagamenti.regione.puglia.it** Il versamento deve riportare nella Causale la dicitura: **Avviso Pubblico, per soli titoli, di Dirigente Medico – disciplina "Chirurgia Generale".**

Il contributo di partecipazione all'avviso dovrà essere versato entro e non oltre i termini di scadenza del presente bando, pena esclusione dalla predetta procedura.

MODALITA' DI COMPILAZIONE DELLA DOMANDA
Per la compilazione della domanda, i candidati devono effettuare le seguenti operazioni:
1. Collegarsi all'indirizzo dell' Azienda: www.sanita.puglia.it/web/asl-bari;
2. Selezionare sulla Homepage la voce albo pretorio "concorsi/domanda on-line";
3. Effettuare le operazioni di registrazione alla piattaforma inserendo le credenziali richieste dal sistema e generando la password;
4. Al termine della registrazione, compilare la domanda seguendo i campi obbligatori;

5. Allegare i documenti richiesti in formato PDF e leggibili;
6. Inoltrare la domanda;
7. Stampare la ricevuta di avvenuto inoltro.

L'omessa compilazione dei campi contrassegnati quali obbligatori, comporta l'impossibilità di effettuare la registrazione e il successivo invio della domanda.

N.B.: IL LINK SARA' ATTIVO A SEGUITO DELLA PUBBLICAZIONE DEL BANDO SUL BOLLETTINO UFFICIALE DELLA REGIONE PUGLIA.

DICHIARAZIONI DA FORMULARE NELLA DOMANDA

Nella domanda di partecipazione on-line gli aspiranti sono tenuti a dichiarare, sotto la propria responsabilità, ai sensi degli artt. 46 e 47 del D.P.R. 28/12/2000, n. 445 e consapevoli delle sanzioni penali per le ipotesi di dichiarazioni mendaci previste dall'art. 76 del citato D.P.R., a pena di esclusione:

a) Procedura selettiva alla quale intendono partecipare;
b) cognome e nome;
c) luogo e data di nascita;
d) residenza e/o recapito cui inviare le eventuali comunicazioni relative all'avviso;
e) indirizzo di posta elettronica certificata alla quale questa Amministrazione potrà inviare ogni comunicazione finalizzata all'assunzione;
f) numero di un documento di identità in corso di validità;
g) codice fiscale;
h) essere cittadini di uno degli Stati membri dell'Unione Europea, o loro familiari non aventi la cittadinanza di uno Stato membro che siano titolari del diritto di soggiorno o del diritto di soggiorno permanente, ovvero cittadini di Paesi terzi che siano titolari del permesso di soggiorno CE per soggiornanti di lungo periodo o che siano titolari dello status di rifugiato o di protezione sussidiaria (art. 38 D.Lgs. 165/2001 e s.m.i.)
i) titoli di studio posseduti e requisiti specifici di ammissione (laurea - specializzazione - iscrizione Ordine);
j) abilitazione all'esercizio della professione;
k) idoneità fisica all'impiego ed alle specifiche mansioni del posto da ricoprire;
l) di non essere stati esclusi dall'elettorato politico attivo e destituiti o dispensati dall'impiego presso una pubblica amministrazione e licenziati per persistente insufficiente rendimento o per aver conseguito l'impiego mediante la produzione di documenti falsi e comunque con mezzi fraudolenti;
m) l'assenza di condanne penali, provvedimenti di interdizione o misure restrittive; in caso positivo devono essere dichiarate le condanne penali riportate e i provvedimenti di interdizione o le misure restrittive applicate ovvero non aver riportato condanne penali e non aver procedimenti penali in corso che comportino ipotesi di inconferibilità;
n) di essere in posizione regolare nei confronti dell'obbligo di leva e di quelli relativi al servizio militare volontario (per i candidati cittadini italiani di sesso maschile nati entro il 31/12/1985);
o) i titoli eventualmente posseduti che danno diritto a fruire della preferenza, a parità di merito, con altri concorrenti;
p) l'eventuale condizione di portatore di handicap, il tipo di ausilio per gli esami e i tempi necessari aggiuntivi (quanto dichiarato dovrà risultare da apposita certificazione, rilasciata dal servizio sanitario ex lege n. 104/92 della A.S.L., che il candidato dovrà presentare il giorno della prima prova d'esame);
q) di aver preso visione del presente bando di avviso pubblico e di sottostare a tutte le condizioni in esso stabilite;
r) di accettare che le modalità di notifica rivenienti dalla procedura selettiva avvengano esclusivamente tramite pubblicazione sul sito Aziendale della ASL consultabile all'indirizzo www.sanita.puglia.it/web/asl-bari – albo pretorio sezione concorsi e avvisi;

s) di autorizzare l'ASL Bari al trattamento e utilizzo dei dati personali di cui al D.Lgs. n. 196/2003;
t) di aver effettuato il versamento del contributo di partecipazione all'avviso **pari a 20,00 euro (venti/00 euro), non rimborsabili.**
Il pagamento potrà essere effettuato esclusivamente utilizzando il Portale dei Pagamenti della Regione Puglia: **pagamenti.regione.puglia.it**. Il versamento deve riportare nella Causale la dicitura: Avviso Pubblico, per soli titoli, di Dirigente Medico – disciplina "**Chirurgia Generale**". Il contributo di partecipazione all'avviso dovrà essere versato entro e non oltre i termini di scadenza del presente bando, pena esclusione dalla predetta procedura.

I cittadini degli altri Stati membri dell'Unione Europea devono inoltre dichiarare, a pena di esclusione:
- di avere adeguata conoscenza della lingua italiana;
- di essere in possesso di titolo di studio riconosciuto in Italia.

L'Amministrazione non si assume alcuna responsabilità per la dispersione di comunicazioni dipendenti da inesatte indicazioni dei recapiti e/o indirizzi di posta elettronica certificata da parte del concorrente, oppure la mancata o tardiva comunicazione del cambiamento dell'indirizzo indicato nella domanda, né per eventuali disguidi postali o telegrafici o comunque imputabili a fatto di terzi, al caso fortuito o a forza maggiore.

A corredo della domanda di partecipazione gli aspiranti devono compilare on-line anche il form relativo ai titoli posseduti, ai sensi degli artt. 46 e 47 del D.P.R. 28/12/2000, n. 445, in conformità delle prescrizioni contenute nel presente bando ed entro il termine di scadenza previsto dallo stesso.

I titoli posseduti dagli aspiranti saranno valutati dalla Commissione nell'ambito degli "**ELEMENTI DI VALUTAZIONE",** allegati al presente bando, e secondo quanto previsto dal DPR 483/97.

Si considerano prodotti in tempo utile i documenti autocertificati nella formulazione della domanda on-line, regolarmente dichiarati entro il termine di scadenza del bando stesso. A tal fine fa fede la data di trasmissione della domanda on-line.

L'amministrazione si riserva la facoltà di richiedere ai candidati, in qualsiasi momento, la presentazione della documentazione probante i titoli dichiarati con la domanda on-line.

AMMISSIONE/NON AMMISSIONE DEI CANDIDATI

Saranno ammessi alla procedura selettiva, con riserva di accertamento dei requisiti di accesso alla stessa, tutti i candidati la cui domanda di partecipazione all'avviso è pervenuta entro i termini e con le modalità previste dal presente bando.

L'accertamento del reale possesso dei requisiti dichiarati dai candidati verrà effettuato, dall'Amministrazione, in qualsiasi momento e comunque prima di procedere all'assunzione.

L'Amministrazione della ASL potrà disporre con provvedimento motivato, in qualsiasi momento, l'esclusione dei candidati dall'avviso per difetto o mancanza dei prescritti requisiti rilevati dall'autodichiarazione.

Costituisce motivo di non ammissione:
- il mancato possesso di uno o più requisiti previsti per l'ammissione (requisiti specifici di ammissione);
- l'invio della candidatura senza aver allegato la scansione del certificato di specializzazione e/o autocertificazione;
- Il mancato invio della ricevuta di versamento del contributo di cortesia entro i termini stabiliti dall'Azienda.

Si rammenta che l'Amministrazione effettuerà, anche a campione, verifiche e controlli sulla veridicità del contenuto delle dichiarazioni sostitutive ricevute. In caso di dichiarazioni non veritiere, oltre alla decadenza dell'interessato dalla procedura selettiva nonché da qualsiasi beneficio conseguito, gli atti saranno trasmessi all'Autorità Giudiziaria competente.
L'ammissibilità, ovvero la non ammissibilità dei candidati alla procedura oggetto del presente avviso, è deliberata con provvedimento motivato dal Direttore Generale.
La pubblicazione sul sito web aziendale della deliberazione di ammissione/non ammissione dei candidati avrà valore di notifica a tutti gli effetti per gli interessati.

MODALITÀ DI ESPLETAMENTO DELLA SELEZIONE

Una Commissione di esperti nella materia, nominata dal Direttore Generale, procederà alla formulazione della graduatoria di merito sulla base della valutazione dei titoli e del curriculum con i criteri previsti dal D.P.R. 483/97.

La Commissione disporrà, complessivamente, di **20** punti.
Nella valutazione dei titoli la Commissione, si atterrà ai principi stabiliti dagli artt. 11, 20, 21, 22, 23 e 27 del DPR 10.12.1997 n. 483, ed in particolare i punti per la valutazione dei titoli sono così ripartiti:

- Titoli di carriera - massimo punti **10**
- Titoli accademici, di studio - massimo punti **3**
- Pubblicazioni e titoli scientifici - massimo punti **3**
- Curriculum formativo e professionale - massimo punti **4**

Si precisa, che nel caso il numero dei partecipanti all'avviso sia inferiore al fabbisogno richiesto per il personale medico della disciplina, l'Amministrazione potrà procedere con il conferimento degli incarichi senza dar luogo alla procedura comparativa.

GRADUATORIA

La Commissione Esaminatrice, conclusa la procedura selettiva, sulla base della valutazione dei titoli formulerà:

- una graduatoria **generale di merito,** secondo l'ordine dei punteggi ottenuti da ciascun candidato, con l'osservanza, a parità di punti, delle preferenze previste dall'art. 5 del DPR 487/94 e s.m.i.;

Il Direttore Generale, riconosciuta la regolarità degli atti relativi alla procedura in argomento li approva, con propria Deliberazione.

La pubblicazione della deliberazione di approvazione della graduatoria finale di merito sul sito web aziendale, sarà considerata notifica ufficiale a tutti i partecipanti.

CONFERIMENTO DELL'INCARICO

Il Direttore Generale procederà al conferimento degli incarichi seguendo l'ordine della graduatoria mediante stipula del contratto individuale di lavoro a tempo determinato nel quale saranno previste le modalità e condizioni che regoleranno il rapporto di lavoro e indicata la data di presa servizio, previa presentazione, entro 30 gg., della documentazione prevista.
Gli effetti economici decorrono dalla data di effettiva presa di servizio.
Scaduto inutilmente il termine assegnato per la sottoscrizione del contratto, l'Azienda comunica di non dar luogo allo stesso.
L'incaricato che, senza giustificato motivo, non assumerà servizio nel termine stabilito dall'amministrazione sarà dichiarato decaduto dall'incarico.

E' in ogni modo condizione risolutiva del contratto in qualsiasi momento senza obbligo di preavviso, la presentazione di documenti falsi o viziati da invalidità non sanabile.
Tutte le notifiche relative al presente avviso ai candidati saranno effettuate esclusivamente a mezzo pec.

RAPPORTO DI LAVORO

Il contratto a tempo determinato stipulato pone in essere un rapporto di lavoro subordinato esclusivo/non esclusivo.
Il rapporto di lavoro avrà durata conforme alle esigenze aziendali.
Il trattamento giuridico ed economico è determinato sulla base dei criteri stabiliti nei contratti collettivi della dirigenza del S.S.N. – dell'Area Sanità.
Con l'accettazione dell'incarico e la firma del contratto vengono implicitamente accettate, da parte dei vincitori, tutte le norme che disciplinano e disciplineranno lo stato giuridico ed economico del personale dirigenziale del S.S.N.

TRATTAMENTO DEI DATI PERSONALI

Ai sensi dell'art. 13 del Codice in materia di protezione dei dati personali (decreto legislativo 30 giugno 2003, n. 196), si informano i candidati che il trattamento dei dati personali da essi forniti in sede di partecipazione all'avviso o comunque acquisiti a tal fine dall' AZIENDA SANITARIA PROVINCIALE DI BARI è finalizzato unicamente all'espletamento delle attività concorsuali o selettive ed avverrà a cura delle persone preposte al procedimento concorsuale o selettivo, anche da parte della commissione esaminatrice, presso l'ufficio preposto dall'Azienda (Area Gestione Risorse Umane), con l'utilizzo di procedure anche informatizzate, nei modi e nei limiti necessari per perseguire le predette finalità, anche in caso di eventuale comunicazione a terzi. Il conferimento di tali dati è necessario per valutare i requisiti di partecipazione e il possesso di titoli e la loro mancata indicazione può precludere tale valutazione.

Ai candidati sono riconosciuti i diritti di cui all'art. 7 del citato Codice (D.lgs. n. 196/2003), in particolare, il diritto di accedere ai propri dati personali, di chiederne la rettifica, l'aggiornamento e la cancellazione, se incompleti, erronei o raccolti in violazione della Legge, nonché di opporsi al loro trattamento per motivi legittimi rivolgendo le richieste al Direttore Area Gestione Risorse Umane.

NORME FINALI

Per tutto quanto non previsto si fa riferimento alla normativa contrattuale ed a quella vigente in materia.

Con la partecipazione al presente avviso è implicita da parte dei concorrenti l'accettazione, senza riserve, di tutte le disposizioni contenute nel bando stesso.

Il Direttore Generale si riserva, comunque, la facoltà di modificare, prorogare, sospendere o revocare il presente bando, per legittimi ed insindacabili motivi, senza l'obbligo di comunicarli e senza che i concorrenti possano accampare pretese o diritti di sorta anche in caso di presentazione delle domande.

Per ottenere **informazioni riguardanti l'avviso, i requisiti per partecipare e quant'altro non sia legato alla compilazione della domanda**, gli aspiranti potranno rivolgersi all'Azienda ASL BA - Area Gestione Risorse Umane - Ufficio Concorsi – Lungomare Starita, 6 - 70132 Bari – nelle ore di ricevimento dell'Ufficio (martedì e giovedì dalle 11:00 alle 13:00 e dalle 15:30 alle 17:30), oppure potranno consultare il sito Internet: www.sanita.puglia.it/web/asl-bari - sezione "Albo Pretorio" – Concorsi e Avvisi.

Per **informazioni sull'assistenza tecnica** relativa alla registrazione anagrafica e compilazione dei campi richiesti

dal form di domanda on-line, oltre a consultare la Guida e le Faq scaricabili, è attivo, **dal lunedì al venerdì** un servizio e-mail al seguente indirizzo: helpdesk@csselezioni.it ovvero un servizio di assistenza attraverso ticket visibile sulla piattaforma al quale potranno essere segnalati gli eventuali problemi ed i propri recapiti telefonici. L'intervento di risoluzione del problema potrà avvenire mediante comunicazione a mezzo mail o contatto telefonico diretto. Non si potrà compilare la domanda per conto dei candidati ma solo risolvere eventuali problemi tecnici.

Per quanto non previsto dal presente bando, valgono le norme di legge.

PUBBLICITÀ

Il Presente Avviso è pubblicato sul Bollettino Ufficiale della Regione Puglia e sul sito web dell'ASL BA, quale allegato al provvedimento deliberativo.

Il Direttore AGRU
Rachele POPOLIZIO

Il Direttore Generale ASL BA
Antonio SANGUEDOLCE

ELEMENTI DI VALUTAZIONE DEI TITOLI
Dirigente Area Sanità

I 20 punti per la valutazione dei titoli sono così ripartiti:
a) 10 punti per i titoli di carriera;
b) 3 punti per i titoli accademici e di studio;
c) 3 punti per le pubblicazioni e i titoli scientifici;
d) 4 punti per il curriculum formativo e professionale.

Titoli di carriera (max 10 punti):
1) i periodi di servizio omogeneo sono cumulabili;
2) le frazioni di anno sono valutate in ragione mensile considerando, come mese intero, periodi continuativi di giorni trenta o frazioni superiori a quindici giorni;
3) nel caso in cui al avviso siano ammessi candidati appartenenti a profili professionali diversi da quello medico non si applicano le maggiorazioni previste per il tempo pieno per il profilo professionale medico;
4) in caso di servizi contemporanei è valutato quello più favorevole al candidato;

Titoli accademici e di studio (max 3 punti):
costituiranno oggetto di valutazione:
a) Specializzazione nella disciplina oggetto del avviso;
b) Specializzazione in una disciplina affine;
c) Specializzazione in altra disciplina;
d) Altre lauree, oltre quella richiesta per l'ammissione all'avviso comprese tra quelle previste per l'appartenenza al ruolo sanitario.

Non è valutabile la specializzazione fatta valere come requisito di ammissione.

La specializzazione conseguita ai sensi del decreto legislativo 8 agosto 1991, n. 257, anche se fatta valere come requisito di ammissione è valutata con il punteggio previsto dall'Art. 27 del D.P.R. 483/97.

La specializzazione conseguita ai sensi dell'art. 45 del D.Lgs 368/99 è valutata nei titoli di carriera come servizio prestato, nel numero livello iniziale del profilo stesso nel limite massimo della durata del corso di studi, a decorrere dall'Anno Accademico 2006/2007.

Pubblicazioni (max 3 punti):
le pubblicazioni e gli abstract/poster saranno valutati solo se attinenti alla disciplina oggetto dell'avviso e se allegati in formato PDF nella piattaforma informatica in sede di compilazione della domanda.

Curriculum formativo e professionale (max 4 punti):
costituiranno oggetto di valutazione:
- Corsi, convegni, congressi, seminari ecc. in qualità di discente/docente, attinenti alla disciplina;
- Soggiorni di studio attinenti alla disciplina;
- Master universitari (I livello, II livello);
- Corsi di perfezionamento;
- Borse di studio;
- Dottorati di ricerca.

ASL BA

Avviso Pubblico, per soli titoli, per la formulazione di una graduatoria dalla quale attingere per il conferimento di incarichi a tempo determinato, anche di sostituzione a vario titolo, di Dirigente Farmacista - disciplina "Farmacia Ospedaliera".

IL DIRETTORE GENERALE

In esecuzione della propria Deliberazione n**. 2306** del **23.11.2023,** indice il presente Avviso Pubblico, per soli titoli, per la formulazione di una graduatoria dalla quale attingere per il conferimento di incarichi a tempo determinato, anche di sostituzione a vario titolo, di Dirigente Farmacista – disciplina "***Farmacia Ospedaliera"***.

Il presente avviso è indetto ed espletato in conformità a:
- disposizioni di cui al D.P.R. 483/97;
- disposizioni di cui alla Legge 10/04/91 n. 125 e D.Lgs. n. 198/2006, che garantiscono pari opportunità tra uomini e donne per l'accesso al lavoro;
- disposizioni di cui all'art. 35 del D. L.gs 165/2001 e s.m.i..

Il trattamento giuridico ed economico è regolato e stabilito dalle norme legislative e contrattuali vigenti per il personale dell'Area Sanità.

REQUISITI DI AMMISSIONE

Possono partecipare all'avviso coloro che sono in possesso dei seguenti requisiti alla data di scadenza del presente bando:

SPECIFICI

a) Laurea in "Farmacia" o in "Chimica e Tecnologie farmaceutiche";
b) Specializzazione nella disciplina **"Farmacia Ospedaliera"** o in disciplina riconosciuta equipollente e/o affine, ai sensi dei DD.MM. 30/01/98 e 31/01/98 e successive modificazioni ed integrazioni.
c) Iscrizione all'albo professionale dell'Ordine dei Farmacisti. L'iscrizione al corrispondente albo professionale di uno dei Paesi dell'Unione europea, ove prevista, consente la partecipazione all'avviso, fermo restando l'obbligo dell'iscrizione all'albo in Italia prima dell'assunzione in servizio.

REQUISITI GENERALI

a) Essere cittadini di uno degli Stati membri dell'Unione Europea, o loro familiari non aventi la cittadinanza di uno Stato membro che siano titolari del diritto di soggiorno o del diritto di soggiorno permanente, ovvero cittadini di Paesi terzi che siano titolari del permesso di soggiorno CE per soggiornanti di lungo periodo o che siano titolari dello status di rifugiato o di protezione sussidiaria (art. 38 D.Lgs. 165/2001 e s.m.i.);
b) idoneità fisica all'impiego senza limitazioni, nell'osservanza di quanto previsto dall'art. 26 del d.lgs n. 106/2009. L'accertamento della idoneità fisica all'impiego, tenuto conto delle norme in materia di categorie protette, sarà effettuato, a cura dell'Azienda, prima dell'immissione in servizio, fatta salva l'osservanza di disposizioni derogatorie;
c) Godimento dei diritti politici anche negli Stati di appartenenza o provenienza;
d) Non avere riportato condanne penali e non avere procedimenti penali in corso che impediscano, ai sensi delle vigenti disposizioni in materia, la costituzione di rapporto di impiego con la Pubblica Amministrazione;
e) Non essere stati destituiti o dispensati dall'impiego presso una pubblica amministrazione per persistente insufficiente rendimento, ovvero non essere stati dichiarati decaduti dall'impiego.

Ai sensi dell'art. 49 e 50 del D.P.R. 31.08.1999, n. 394 e s.m.i., i titoli accademici di studio conseguiti all'estero,

devono essere corredati dal decreto di riconoscimento rilasciato dal Ministero della Salute Italiano ed il candidato deve risultare abilitato ad esercitare in Italia la professione.

La partecipazione alla procedura selettiva non è soggetta a limiti di età, ex L. n. 127/97, fermi restando quelli previsti per il collocamento a riposo.

I requisiti prescritti, devono essere posseduti alla data di scadenza del termine stabilito nel presente bando per la presentazione della domanda di ammissione, ed il difetto anche di un solo requisito comporta l'esclusione.

DOMANDA DI PARTECIPAZIONE E
CONTRIBUTO DI PARTECIPAZIONE ALL'AVVISO

Il candidato deve produrre la domanda di partecipazione esclusivamente in via telematica utilizzando il form on-line disponibile nella sezione concorsi/domande on-line del sito internet istituzionale www.sanita.puglia.it/web/asl-bari.

La procedura di compilazione delle domande deve essere effettuata entro e non oltre le ore 23.59 del 15° giorno successivo alla data di pubblicazione del presente bando - sul Bollettino Ufficiale della Regione Puglia. Il termine per la presentazione della domanda, ove cada in giorno festivo, sarà prorogato di diritto al giorno seguente non festivo.

Non sono ammesse altre forme di produzione o di invio delle domande di partecipazione alla procedura selettiva e, pertanto, non saranno ritenute valide le domande di partecipazione all'Avviso presentate con modalità diverse da quella sopra indicata, **a pena di esclusione**.

La data di presentazione telematica della domanda di partecipazione all'avviso è certificata dal sistema informatico ed è indicata nella relativa stampa. L'unico calendario e l'unico orario di riferimento sono quelli di sistema.

Scaduto il predetto termine utile per la presentazione della domanda di partecipazione il sistema non permetterà più l'accesso alla procedura e non saranno ammesse regolarizzazioni, sotto qualsiasi forma, delle domande già inoltrate.

Per la partecipazione all'avviso dovrà essere effettuato un versamento, **non rimborsabile**, del contributo di partecipazione all'avviso di **€ 20,00**, da effettuarsi **entro i termini di scadenza del bando.**
Il pagamento potrà essere effettuato esclusivamente utilizzando il Portale dei Pagamenti della Regione Puglia: **pagamenti.regione.puglia.it** Il versamento deve riportare nella Causale la dicitura: **Avviso Pubblico, per soli titoli, di Dirigente Farmacista – disciplina "Farmacia Ospedaliera".**

Il contributo di partecipazione all'avviso dovrà essere versato entro e non oltre i termini di scadenza del presente bando, pena esclusione dalla predetta procedura.

MODALITA' DI COMPILAZIONE DELLA DOMANDA
Per la compilazione della domanda, i candidati devono effettuare le seguenti operazioni:
1. Collegarsi all'indirizzo dell'Azienda: www.sanita.puglia.it/web/asl-bari;
2. Selezionare sulla Homepage la voce albo pretorio "concorsi/domanda on-line";
3. Effettuare le operazioni di registrazione alla piattaforma inserendo le credenziali richieste dal sistema e generando la password;
4. Al termine della registrazione, compilare la domanda seguendo i campi obbligatori;
5. Allegare i documenti richiesti in formato PDF e leggibili;

6. Inoltrare la domanda;
7. Stampare la ricevuta di avvenuto inoltro.

L'omessa compilazione dei campi contrassegnati quali obbligatori, comporta l'impossibilità di effettuare la registrazione e il successivo invio della domanda.

N.B.: IL LINK SARA' ATTIVO A SEGUITO DELLA PUBBLICAZIONE DEL BANDO SUL BOLLETTINO UFFICIALE DELLA REGIONE PUGLIA.

DICHIARAZIONI DA FORMULARE NELLA DOMANDA

Nella domanda di partecipazione on-line gli aspiranti sono tenuti a dichiarare, sotto la propria responsabilità, ai sensi degli artt. 46 e 47 del D.P.R. 28/12/2000, n. 445 e consapevoli delle sanzioni penali per le ipotesi di dichiarazioni mendaci previste dall'art. 76 del citato D.P.R., a pena di esclusione:

a) Procedura selettiva alla quale intendono partecipare;
b) cognome e nome;
c) luogo e data di nascita;
d) residenza e/o recapito cui inviare le eventuali comunicazioni relative all'avviso;
e) indirizzo di posta elettronica certificata alla quale questa Amministrazione potrà inviare ogni comunicazione finalizzata all'assunzione;
f) numero di un documento di identità in corso di validità;
g) codice fiscale;
h) essere cittadini di uno degli Stati membri dell'Unione Europea, o loro familiari non aventi la cittadinanza di uno Stato membro che siano titolari del diritto di soggiorno o del diritto di soggiorno permanente, ovvero cittadini di Paesi terzi che siano titolari del permesso di soggiorno CE per soggiornanti di lungo periodo o che siano titolari dello status di rifugiato o di protezione sussidiaria (art. 38 D.Lgs. 165/2001 e s.m.i.)
i) titoli di studio posseduti e requisiti specifici di ammissione (laurea - specializzazione - iscrizione Ordine);
j) abilitazione all'esercizio della professione;
k) idoneità fisica all'impiego ed alle specifiche mansioni del posto da ricoprire;
l) di non essere stati esclusi dall'elettorato politico attivo e destituiti o dispensati dall'impiego presso una pubblica amministrazione e licenziati per persistente insufficiente rendimento o per aver conseguito l'impiego mediante la produzione di documenti falsi e comunque con mezzi fraudolenti;
m) l'assenza di condanne penali, provvedimenti di interdizione o misure restrittive; in caso positivo devono essere dichiarate le condanne penali riportate e i provvedimenti di interdizione o le misure restrittive applicate ovvero non aver riportato condanne penali e non aver procedimenti penali in corso che comportino ipotesi di inconferibilità;
n) di essere in posizione regolare nei confronti dell'obbligo di leva e di quelli relativi al servizio militare volontario (per i candidati cittadini italiani di sesso maschile nati entro il 31/12/1985);
o) i titoli eventualmente posseduti che danno diritto a fruire della preferenza, a parità di merito, con altri concorrenti;
p) l'eventuale condizione di portatore di handicap, il tipo di ausilio per gli esami e i tempi necessari aggiuntivi (quanto dichiarato dovrà risultare da apposita certificazione, rilasciata dal servizio sanitario ex lege n. 104/92 della A.S.L., che il candidato dovrà presentare il giorno della prima prova d'esame);
q) di aver preso visione del presente bando di avviso pubblico e di sottostare a tutte le condizioni in esso stabilite;
r) di accettare che le modalità di notifica rivenienti dalla procedura selettiva avvengano esclusivamente tramite pubblicazione sul sito Aziendale della ASL consultabile all'indirizzo www.sanita.puglia.it/web/asl-bari – albo pretorio sezione concorsi e avvisi;
s) di autorizzare l'ASL Bari al trattamento e utilizzo dei dati personali di cui al D.Lgs. n. 196/2003;

t) di aver effettuato il versamento del contributo di partecipazione all'avviso **pari a 20,00 euro (venti/00 euro), non rimborsabili.**

Il pagamento potrà essere effettuato esclusivamente utilizzando il Portale dei Pagamenti della Regione Puglia: **pagamenti.regione.puglia.it**. Il versamento deve riportare nella Causale la dicitura: Avviso Pubblico, per soli titoli, di Dirigente Farmacista – disciplina "**Farmacia Ospedaliera**". Il contributo di partecipazione all'avviso dovrà essere versato entro e non oltre i termini di scadenza del presente bando, pena esclusione dalla predetta procedura.

I cittadini degli altri Stati membri dell'Unione Europea devono inoltre dichiarare, a pena di esclusione:
- di avere adeguata conoscenza della lingua italiana;
- di essere in possesso di titolo di studio riconosciuto in Italia.

L'Amministrazione non si assume alcuna responsabilità per la dispersione di comunicazioni dipendenti da inesatte indicazioni dei recapiti e/o indirizzi di posta elettronica certificata da parte del concorrente, oppure la mancata o tardiva comunicazione del cambiamento dell'indirizzo indicato nella domanda, né per eventuali disguidi postali o telegrafici o comunque imputabili a fatto di terzi, al caso fortuito o a forza maggiore.

A corredo della domanda di partecipazione gli aspiranti devono compilare on-line anche il form relativo ai titoli posseduti, ai sensi degli artt. 46 e 47 del D.P.R. 28/12/2000, n. 445, in conformità delle prescrizioni contenute nel presente bando ed entro il termine di scadenza previsto dallo stesso.

I titoli posseduti dagli aspiranti saranno valutati dalla Commissione nell'ambito degli "**ELEMENTI DI VALUTAZIONE",** allegati al presente bando, e secondo quanto previsto dal DPR 483/97.

Si considerano prodotti in tempo utile i documenti autocertificati nella formulazione della domanda on-line, regolarmente dichiarati entro il termine di scadenza del bando stesso. A tal fine fa fede la data di trasmissione della domanda on-line.

L'amministrazione si riserva la facoltà di richiedere ai candidati, in qualsiasi momento, la presentazione della documentazione probante i titoli dichiarati con la domanda on-line.

AMMISSIONE/NON AMMISSIONE DEI CANDIDATI

Saranno ammessi alla procedura selettiva, con riserva di accertamento dei requisiti di accesso alla stessa, tutti i candidati la cui domanda di partecipazione all'avviso è pervenuta entro i termini e con le modalità previste dal presente bando.

L'accertamento del reale possesso dei requisiti dichiarati dai candidati verrà effettuato, dall'Amministrazione, in qualsiasi momento e comunque prima di procedere all'assunzione.

L'Amministrazione della ASL potrà disporre con provvedimento motivato, in qualsiasi momento, l'esclusione dei candidati dall'avviso per difetto o mancanza dei prescritti requisiti rilevati dall'autodichiarazione.

Costituisce motivo di non ammissione:
- il mancato possesso di uno o più requisiti previsti per l'ammissione (requisiti specifici di ammissione);
- l'invio della candidatura senza aver allegato la scansione del certificato di specializzazione e/o autocertificazione;
- Il mancato invio della ricevuta di versamento del contributo di cortesia entro i termini stabiliti dall'Azienda.

Si rammenta che l'Amministrazione effettuerà, anche a campione, verifiche e controlli sulla veridicità del contenuto delle dichiarazioni sostitutive ricevute. In caso di dichiarazioni non veritiere, oltre alla decadenza dell'interessato dalla procedura selettiva nonché da qualsiasi beneficio conseguito, gli atti saranno trasmessi all'Autorità Giudiziaria competente.
L'ammissibilità, ovvero la non ammissibilità dei candidati alla procedura oggetto del presente avviso, è deliberata con provvedimento motivato dal Direttore Generale.
La pubblicazione sul sito web aziendale della deliberazione di ammissione/non ammissione dei candidati avrà valore di notifica a tutti gli effetti per gli interessati.

MODALITÀ DI ESPLETAMENTO DELLA SELEZIONE

Una Commissione di esperti nella materia, nominata dal Direttore Generale, procederà alla formulazione della graduatoria di merito sulla base della valutazione dei titoli e del curriculum con i criteri previsti dal D.P.R. 483/97.

La Commissione disporrà, complessivamente, di **20** punti.
Nella valutazione dei titoli la Commissione, si atterrà ai principi stabiliti dagli artt. 11, 20, 21, 22, 23 e 35 del DPR 10.12.1997 n. 483, ed in particolare i punti per la valutazione dei titoli sono così ripartiti:

- Titoli di carriera - massimo punti **10**
- Titoli accademici, di studio - massimo punti **3**
- Pubblicazioni e titoli scientifici - massimo punti **3**
- Curriculum formativo e professionale - massimo punti **4**

Si precisa, che nel caso il numero dei partecipanti all'avviso sia inferiore al fabbisogno richiesto per il personale farmacista della disciplina, l'Amministrazione potrà procedere con il conferimento degli incarichi senza dar luogo alla procedura comparativa.
GRADUATORIA

La Commissione Esaminatrice, conclusa la procedura selettiva, sulla base della valutazione dei titoli formulerà:

- una graduatoria **generale di merito,** secondo l'ordine dei punteggi ottenuti da ciascun candidato, con l'osservanza, a parità di punti, delle preferenze previste dall'art. 5 del DPR 487/94 e s.m.i.;

Il Direttore Generale, riconosciuta la regolarità degli atti relativi alla procedura in argomento li approva, con propria Deliberazione.

La pubblicazione della deliberazione di approvazione della graduatoria finale di merito sul sito web aziendale, sarà considerata notifica ufficiale a tutti i partecipanti.

CONFERIMENTO DELL'INCARICO

Il Direttore Generale procederà al conferimento degli incarichi seguendo l'ordine della graduatoria mediante stipula del contratto individuale di lavoro a tempo determinato nel quale saranno previste le modalità e condizioni che regoleranno il rapporto di lavoro e indicata la data di presa servizio, previa presentazione, entro 30 gg., della documentazione prevista.
Gli effetti economici decorrono dalla data di effettiva presa di servizio.
Scaduto inutilmente il termine assegnato per la sottoscrizione del contratto, l'Azienda comunica di non dar luogo allo stesso.
L'incaricato che, senza giustificato motivo, non assumerà servizio nel termine stabilito dall'amministrazione sarà dichiarato decaduto dall'incarico.

E' in ogni modo condizione risolutiva del contratto in qualsiasi momento senza obbligo di preavviso, la presentazione di documenti falsi o viziati da invalidità non sanabile.
Tutte le notifiche relative al presente avviso ai candidati saranno effettuate esclusivamente a mezzo pec.

RAPPORTO DI LAVORO

Il contratto a tempo determinato stipulato pone in essere un rapporto di lavoro subordinato esclusivo/non esclusivo.
Il rapporto di lavoro avrà durata conforme alle esigenze aziendali.
Il trattamento giuridico ed economico è determinato sulla base dei criteri stabiliti nei contratti collettivi della dirigenza del S.S.N. – dell'Area Sanità.
Con l'accettazione dell'incarico e la firma del contratto vengono implicitamente accettate, da parte dei vincitori, tutte le norme che disciplinano e disciplineranno lo stato giuridico ed economico del personale dirigenziale del S.S.N.

TRATTAMENTO DEI DATI PERSONALI

Ai sensi dell'art. 13 del Codice in materia di protezione dei dati personali (decreto legislativo 30 giugno 2003, n. 196), si informano i candidati che il trattamento dei dati personali da essi forniti in sede di partecipazione all'avviso o comunque acquisiti a tal fine dall' AZIENDA SANITARIA PROVINCIALE DI BARI è finalizzato unicamente all'espletamento delle attività concorsuali o selettive ed avverrà a cura delle persone preposte al procedimento concorsuale o selettivo, anche da parte della commissione esaminatrice, presso l'ufficio preposto dall'Azienda (Area Gestione Risorse Umane), con l'utilizzo di procedure anche informatizzate, nei modi e nei limiti necessari per perseguire le predette finalità, anche in caso di eventuale comunicazione a terzi. Il conferimento di tali dati è necessario per valutare i requisiti di partecipazione e il possesso di titoli e la loro mancata indicazione può precludere tale valutazione.

Ai candidati sono riconosciuti i diritti di cui all'art. 7 del citato Codice (D.lgs. n. 196/2003), in particolare, il diritto di accedere ai propri dati personali, di chiederne la rettifica, l'aggiornamento e la cancellazione, se incompleti, erronei o raccolti in violazione della Legge, nonché di opporsi al loro trattamento per motivi legittimi rivolgendo le richieste al Direttore Area Gestione Risorse Umane.

NORME FINALI

Per tutto quanto non previsto si fa riferimento alla normativa contrattuale ed a quella vigente in materia.

Con la partecipazione al presente avviso è implicita da parte dei concorrenti l'accettazione, senza riserve, di tutte le disposizioni contenute nel bando stesso.

Il Direttore Generale si riserva, comunque, la facoltà di modificare, prorogare, sospendere o revocare il presente bando, per legittimi ed insindacabili motivi, senza l'obbligo di comunicarli e senza che i concorrenti possano accampare pretese o diritti di sorta anche in caso di presentazione delle domande.

Per ottenere **informazioni riguardanti l'avviso, i requisiti per partecipare e quant'altro non sia legato alla compilazione della domanda**, gli aspiranti potranno rivolgersi all'Azienda ASL BA - Area Gestione Risorse Umane - Ufficio Concorsi – Lungomare Starita, 6 - 70132 Bari – nelle ore di ricevimento dell'Ufficio (martedì e giovedì dalle 11:00 alle 13:00 e dalle 15:30 alle 17:30), oppure potranno consultare il sito Internet: www.sanita.puglia.it/web/asl-bari - sezione "Albo Pretorio" – Concorsi e Avvisi.

Per **informazioni sull'assistenza tecnica** relativa alla registrazione anagrafica e compilazione dei campi richiesti dal form di domanda on-line, oltre a consultare la Guida e le Faq scaricabili, è attivo, **dal lunedì al venerdì**

un servizio e-mail al seguente indirizzo: helpdesk@csselezioni.it ovvero un servizio di assistenza attraverso ticket visibile sulla piattaforma al quale potranno essere segnalati gli eventuali problemi ed i propri recapiti telefonici. L'intervento di risoluzione del problema potrà avvenire mediante comunicazione a mezzo mail o contatto telefonico diretto. Non si potrà compilare la domanda per conto dei candidati ma solo risolvere eventuali problemi tecnici.

Per quanto non previsto dal presente bando, valgono le norme di legge.

PUBBLICITÀ

Il Presente Avviso è pubblicato sul Bollettino Ufficiale della Regione Puglia e sul sito web dell'ASL BA, quale allegato al provvedimento deliberativo.

Il Direttore AGRU
Rachele POPOLIZIO

Il Direttore Generale ASL BA
Antonio SANGUEDOLCE

ELEMENTI DI VALUTAZIONE DEI TITOLI
Dirigente Area Sanità
Dirigente Farmacista – disciplina "Farmacia Ospedaliera"

I 20 punti per la valutazione dei titoli sono così ripartiti:
a) 10 punti per i titoli di carriera;
b) 3 punti per i titoli accademici e di studio;
c) 3 punti per le pubblicazioni e i titoli scientifici;
d) 4 punti per il curriculum formativo e professionale.

Nella valutazione dei titoli saranno applicate le disposizioni di cui all'art. 35 ed agli artt. 11 – 20 – 21 - 22 e 23 del D.P.R. 483/97.

Titoli di carriera (max 10 punti):
1) i periodi di servizio omogeneo sono cumulabili;
2) le frazioni di anno sono valutate in ragione mensile considerando, come mese intero, periodi continuativi di giorni trenta o frazioni superiori a quindici giorni;
3) nel caso in cui all'avviso siano ammessi candidati appartenenti a profili professionali diversi da quello medico non si applicano le maggiorazioni previste per il tempo pieno per il profilo professionale medico;
4) in caso di servizi contemporanei è valutato quello più favorevole al candidato;

Titoli accademici e di studio (max 3 punti):
costituiranno oggetto di valutazione:
a) Specializzazione nella disciplina oggetto dell'avviso;
b) Specializzazione in una disciplina affine;
c) Specializzazione in altra disciplina;
d) Altre lauree, oltre quella richiesta per l'ammissione all'avviso comprese tra quelle previste per l'appartenenza al ruolo sanitario.

Non è valutabile la specializzazione fatta valere come requisito di ammissione.

Pubblicazioni (max 3 punti):
le pubblicazioni e gli abstract/poster saranno valutati solo se attinenti alla disciplina oggetto dell'avviso e se allegati in formato PDF nella piattaforma informatica in sede di compilazione della domanda.

Curriculum formativo e professionale (max 4 punti):
costituiranno oggetto di valutazione:
- Corsi, convegni, congressi, seminari ecc. in qualità di discente/docente, attinenti alla disciplina;
- Soggiorni di studio attinenti alla disciplina;
- Master universitari (I livello, II livello);
- Corsi di perfezionamento;
- Borse di studio;
- Dottorati di ricerca.

ASL BA

Avviso Pubblico, per soli titoli, per la formulazione di una graduatoria dalla quale attingere per il conferimento di incarichi a tempo determinato, anche di sostituzione a vario titolo, di Dirigente Farmacista - disciplina "Farmacia Territoriale".

IL DIRETTORE GENERALE

In esecuzione della propria Deliberazione n**. 2306** del **23.11.2023,** indice il presente Avviso Pubblico, per soli titoli, per la formulazione di una graduatoria dalla quale attingere per il conferimento di incarichi a tempo determinato, anche di sostituzione a vario titolo, di Dirigente Farmacista – disciplina "***Farmacia Territoriale"***.

Il presente avviso è indetto ed espletato in conformità a:
- disposizioni di cui al D.P.R. 483/97;
- disposizioni di cui alla Legge 10/04/91 n. 125 e D.Lgs. n. 198/2006, che garantiscono pari opportunità tra uomini e donne per l'accesso al lavoro;
- disposizioni di cui all'art. 35 del D. L.gs 165/2001 e s.m.i..

Il trattamento giuridico ed economico è regolato e stabilito dalle norme legislative e contrattuali vigenti per il personale dell'Area Sanità.

REQUISITI DI AMMISSIONE

Possono partecipare all'avviso coloro che sono in possesso dei seguenti requisiti alla data di scadenza del presente bando:

SPECIFICI

a) Laurea in "Farmacia" o in "Chimica e Tecnologie farmaceutiche";
b) Specializzazione nella disciplina **"Farmacia Territoriale"** o in disciplina riconosciuta equipollente e/o affine, ai sensi dei DD.MM. 30/01/98 e 31/01/98 e successive modificazioni ed integrazioni.
c) Iscrizione all'albo professionale dell'Ordine dei Farmacisti. L'iscrizione al corrispondente albo professionale di uno dei Paesi dell'Unione europea, ove prevista, consente la partecipazione all'avviso, fermo restando l'obbligo dell'iscrizione all'albo in Italia prima dell'assunzione in servizio.

REQUISITI GENERALI

a) Essere cittadini di uno degli Stati membri dell'Unione Europea, o loro familiari non aventi la cittadinanza di uno Stato membro che siano titolari del diritto di soggiorno o del diritto di soggiorno permanente, ovvero cittadini di Paesi terzi che siano titolari del permesso di soggiorno CE per soggiornanti di lungo periodo o che siano titolari dello status di rifugiato o di protezione sussidiaria (art. 38 D.Lgs. 165/2001 e s.m.i.);
b) idoneità fisica all'impiego senza limitazioni, nell'osservanza di quanto previsto dall'art. 26 del d.lgs n. 106/2009. L'accertamento della idoneità fisica all'impiego, tenuto conto delle norme in materia di categorie protette, sarà effettuato, a cura dell'Azienda, prima dell'immissione in servizio, fatta salva l'osservanza di disposizioni derogatorie;
c) Godimento dei diritti politici anche negli Stati di appartenenza o provenienza;
d) Non avere riportato condanne penali e non avere procedimenti penali in corso che impediscano, ai sensi delle vigenti disposizioni in materia, la costituzione di rapporto di impiego con la Pubblica Amministrazione;
e) Non essere stati destituiti o dispensati dall'impiego presso una pubblica amministrazione per persistente insufficiente rendimento, ovvero non essere stati dichiarati decaduti dall'impiego.

Ai sensi dell'art. 49 e 50 del D.P.R. 31.08.1999, n.394 e s.m.i., i titoli accademici di studio conseguiti all'estero, devono essere corredati dal decreto di riconoscimento rilasciato dal Ministero della Salute Italiano ed il candidato deve risultare abilitato ad esercitare in Italia la professione.

La partecipazione alla procedura selettiva non è soggetta a limiti di età, ex L. n. 127/97, fermi restando quelli previsti per il collocamento a riposo.

I requisiti prescritti, devono essere posseduti alla data di scadenza del termine stabilito nel presente bando per la presentazione della domanda di ammissione, ed il difetto anche di un solo requisito comporta l'esclusione.

DOMANDA DI PARTECIPAZIONE E
CONTRIBUTO DI PARTECIPAZIONE ALL'AVVISO

Il candidato deve produrre la domanda di partecipazione esclusivamente in via telematica utilizzando il form on-line disponibile nella sezione concorsi/domande on-line del sito internet istituzionale www.sanita.puglia.it/web/asl-bari.

La procedura di compilazione delle domande deve essere effettuata entro e non oltre le ore 23.59 del 15° giorno successivo alla data di pubblicazione del presente bando - sul Bollettino Ufficiale della Regione Puglia. Il termine per la presentazione della domanda, ove cada in giorno festivo, sarà prorogato di diritto al giorno seguente non festivo.

Non sono ammesse altre forme di produzione o di invio delle domande di partecipazione alla procedura selettiva e, pertanto, non saranno ritenute valide le domande di partecipazione all'Avviso presentate con modalità diverse da quella sopra indicata, **a pena di esclusione**.

La data di presentazione telematica della domanda di partecipazione all'avviso è certificata dal sistema informatico ed è indicata nella relativa stampa. L'unico calendario e l'unico orario di riferimento sono quelli di sistema.

Scaduto il predetto termine utile per la presentazione della domanda di partecipazione il sistema non permetterà più l'accesso alla procedura e non saranno ammesse regolarizzazioni, sotto qualsiasi forma, delle domande già inoltrate.

Per la partecipazione all'avviso dovrà essere effettuato un versamento, **non rimborsabile**, del contributo di partecipazione all'avviso di **€ 20,00**, da effettuarsi **entro i termini di scadenza del bando.**
Il pagamento potrà essere effettuato esclusivamente utilizzando il Portale dei Pagamenti della Regione Puglia: **pagamenti.regione.puglia.it** Il versamento deve riportare nella Causale avviso la dicitura: **Avviso Pubblico, per soli titoli, di Dirigente Farmacista – disciplina "Farmacia Territoriale".**

Il contributo di partecipazione all'avviso dovrà essere versato entro e non oltre i termini di scadenza del presente bando, pena esclusione dalla predetta procedura.

MODALITA' DI COMPILAZIONE DELLA DOMANDA
Per la compilazione della domanda, i candidati devono effettuare le seguenti operazioni:
1. Collegarsi all'indirizzo dell' Azienda: www.sanita.puglia.it/web/asl-bari;
2. Selezionare sulla Homepage la voce albo pretorio "concorsi/domanda on-line";
3. Effettuare le operazioni di registrazione alla piattaforma inserendo le credenziali richieste dal sistema e generando la password;
4. Al termine della registrazione, compilare la domanda seguendo i campi obbligatori;

5. Allegare i documenti richiesti in formato PDF e leggibili;
6. Inoltrare la domanda;
7. Stampare la ricevuta di avvenuto inoltro.

L'omessa compilazione dei campi contrassegnati quali obbligatori, comporta l'impossibilità di effettuare la registrazione e il successivo invio della domanda.

N.B.: IL LINK SARA' ATTIVO A SEGUITO DELLA PUBBLICAZIONE DEL BANDO SUL BOLLETTINO UFFICIALE DELLA REGIONE PUGLIA.

DICHIARAZIONI DA FORMULARE NELLA DOMANDA

Nella domanda di partecipazione on-line gli aspiranti sono tenuti a dichiarare, sotto la propria responsabilità, ai sensi degli artt. 46 e 47 del D.P.R. 28/12/2000, n. 445 e consapevoli delle sanzioni penali per le ipotesi di dichiarazioni mendaci previste dall'art. 76 del citato D.P.R., a pena di esclusione:

a) Procedura selettiva alla quale intendono partecipare;
b) cognome e nome;
c) luogo e data di nascita;
d) residenza e/o recapito cui inviare le eventuali comunicazioni relative all'avviso;
e) indirizzo di posta elettronica certificata alla quale questa Amministrazione potrà inviare ogni comunicazione finalizzata all'assunzione;
f) numero di un documento di identità in corso di validità;
g) codice fiscale;
h) essere cittadini di uno degli Stati membri dell'Unione Europea, o loro familiari non aventi la cittadinanza di uno Stato membro che siano titolari del diritto di soggiorno o del diritto di soggiorno permanente, ovvero cittadini di Paesi terzi che siano titolari del permesso di soggiorno CE per soggiornanti di lungo periodo o che siano titolari dello status di rifugiato o di protezione sussidiaria (art. 38 D.Lgs. 165/2001 e s.m.i.)
i) titoli di studio posseduti e requisiti specifici di ammissione (laurea - specializzazione - iscrizione Ordine);
j) abilitazione all'esercizio della professione;
k) idoneità fisica all'impiego ed alle specifiche mansioni del posto da ricoprire;
l) di non essere stati esclusi dall'elettorato politico attivo e destituiti o dispensati dall'impiego presso una pubblica amministrazione e licenziati per persistente insufficiente rendimento o per aver conseguito l'impiego mediante la produzione di documenti falsi e comunque con mezzi fraudolenti;
m) l'assenza di condanne penali, provvedimenti di interdizione o misure restrittive; in caso positivo devono essere dichiarate le condanne penali riportate e i provvedimenti di interdizione o le misure restrittive applicate ovvero non aver riportato condanne penali e non aver procedimenti penali in corso che comportino ipotesi di inconferibilità;
n) di essere in posizione regolare nei confronti dell'obbligo di leva e di quelli relativi al servizio militare volontario (per i candidati cittadini italiani di sesso maschile nati entro il 31/12/1985);
o) i titoli eventualmente posseduti che danno diritto a fruire della preferenza, a parità di merito, con altri concorrenti;
p) l'eventuale condizione di portatore di handicap, il tipo di ausilio per gli esami e i tempi necessari aggiuntivi (quanto dichiarato dovrà risultare da apposita certificazione, rilasciata dal servizio sanitario ex lege n. 104/92 della A.S.L., che il candidato dovrà presentare il giorno della prima prova d'esame);
q) di aver preso visione del presente bando di avviso pubblico e di sottostare a tutte le condizioni in esso stabilite;
r) di accettare che le modalità di notifica rivenienti dalla procedura selettiva avvengano esclusivamente tramite pubblicazione sul sito Aziendale della ASL consultabile all'indirizzo www.sanita.puglia.it/web/asl-bari – albo pretorio sezione concorsi e avvisi;

s) di autorizzare l'ASL Bari al trattamento e utilizzo dei dati personali di cui al D.Lgs. n. 196/2003;
t) di aver effettuato il versamento del contributo di partecipazione all'avviso **pari a 20,00 euro (venti/00 euro), non rimborsabili.**
Il pagamento potrà essere effettuato esclusivamente utilizzando il Portale dei Pagamenti della Regione Puglia: **pagamenti.regione.puglia.it**. Il versamento deve riportare nella Causale la dicitura: Avviso Pubblico, per soli titoli, di Dirigente Farmacista – disciplina "**Farmacia Territoriale**". Il contributo di partecipazione all'avviso dovrà essere versato entro e non oltre i termini di scadenza del presente bando, pena esclusione dalla predetta procedura.

I cittadini degli altri Stati membri dell'Unione Europea devono inoltre dichiarare, a pena di esclusione:
- di avere adeguata conoscenza della lingua italiana;
- di essere in possesso di titolo di studio riconosciuto in Italia.

L'Amministrazione non si assume alcuna responsabilità per la dispersione di comunicazioni dipendenti da inesatte indicazioni dei recapiti e/o indirizzi di posta elettronica certificata da parte del concorrente, oppure la mancata o tardiva comunicazione del cambiamento dell'indirizzo indicato nella domanda, né per eventuali disguidi postali o telegrafici o comunque imputabili a fatto di terzi, al caso fortuito o a forza maggiore.

A corredo della domanda di partecipazione gli aspiranti devono compilare on-line anche il form relativo ai titoli posseduti, ai sensi degli artt. 46 e 47 del D.P.R. 28/12/2000, n. 445, in conformità delle prescrizioni contenute nel presente bando ed entro il termine di scadenza previsto dallo stesso.

I titoli posseduti dagli aspiranti saranno valutati dalla Commissione nell'ambito degli "**ELEMENTI DI VALUTAZIONE",** allegati al presente bando, e secondo quanto previsto dal DPR 483/97.

Si considerano prodotti in tempo utile i documenti autocertificati nella formulazione della domanda on-line, regolarmente dichiarati entro il termine di scadenza del bando stesso. A tal fine fa fede la data di trasmissione della domanda on-line.

L'amministrazione si riserva la facoltà di richiedere ai candidati, in qualsiasi momento, la presentazione della documentazione probante i titoli dichiarati con la domanda on-line.

AMMISSIONE/NON AMMISSIONE DEI CANDIDATI

Saranno ammessi alla procedura selettiva, con riserva di accertamento dei requisiti di accesso alla stessa, tutti i candidati la cui domanda di partecipazione all'avviso è pervenuta entro i termini e con le modalità previste dal presente bando.

L'accertamento del reale possesso dei requisiti dichiarati dai candidati verrà effettuato, dall'Amministrazione, in qualsiasi momento e comunque prima di procedere all'assunzione.

L'Amministrazione della ASL potrà disporre con provvedimento motivato, in qualsiasi momento, l'esclusione dei candidati dall'avviso per difetto o mancanza dei prescritti requisiti rilevati dall'autodichiarazione.

Costituisce motivo di non ammissione:
- il mancato possesso di uno o più requisiti previsti per l'ammissione (requisiti specifici di ammissione);
- l'invio della candidatura senza aver allegato la scansione del certificato di specializzazione e/o autocertificazione;
- Il mancato invio della ricevuta di versamento del contributo di cortesia entro i termini stabiliti dall'Azienda.

Si rammenta che l'Amministrazione effettuerà, anche a campione, verifiche e controlli sulla veridicità del contenuto delle dichiarazioni sostitutive ricevute. In caso di dichiarazioni non veritiere, oltre alla decadenza dell'interessato dalla procedura selettiva nonché da qualsiasi beneficio conseguito, gli atti saranno trasmessi all'Autorità Giudiziaria competente.
L'ammissibilità, ovvero la non ammissibilità dei candidati alla procedura oggetto del presente avviso, è deliberata con provvedimento motivato dal Direttore Generale.
La pubblicazione sul sito web aziendale della deliberazione di ammissione/non ammissione dei candidati avrà valore di notifica a tutti gli effetti per gli interessati.

MODALITÀ DI ESPLETAMENTO DELLA SELEZIONE

Una Commissione di esperti nella materia, nominata dal Direttore Generale, procederà alla formulazione della graduatoria di merito sulla base della valutazione dei titoli e del curriculum con i criteri previsti dal D.P.R. 483/97.

La Commissione disporrà, complessivamente, di **20** punti.
Nella valutazione dei titoli la Commissione, si atterrà ai principi stabiliti dagli artt. 11, 20, 21, 22, 23 e 35 del DPR 10.12.1997 n. 483, ed in particolare i punti per la valutazione dei titoli sono così ripartiti:

- Titoli di carriera - massimo punti **10**
- Titoli accademici, di studio - massimo punti **3**
- Pubblicazioni e titoli scientifici - massimo punti **3**
- Curriculum formativo e professionale - massimo punti **4**

Si precisa, che nel caso il numero dei partecipanti all'avviso sia inferiore al fabbisogno richiesto per il personale farmacista della disciplina, l'Amministrazione potrà procedere con il conferimento degli incarichi senza dar luogo alla procedura comparativa.

GRADUATORIA

La Commissione Esaminatrice, conclusa la procedura selettiva, sulla base della valutazione dei titoli formulerà:

- una graduatoria **generale di merito,** secondo l'ordine dei punteggi ottenuti da ciascun candidato, con l'osservanza, a parità di punti, delle preferenze previste dall'art. 5 del DPR 487/94 e s.m.i.;

Il Direttore Generale, riconosciuta la regolarità degli atti relativi alla procedura in argomento li approva, con propria Deliberazione.

La pubblicazione della deliberazione di approvazione della graduatoria finale di merito sul sito web aziendale, sarà considerata notifica ufficiale a tutti i partecipanti.

CONFERIMENTO DELL'INCARICO

Il Direttore Generale procederà al conferimento degli incarichi seguendo l'ordine della graduatoria mediante stipula del contratto individuale di lavoro a tempo determinato nel quale saranno previste le modalità e condizioni che regoleranno il rapporto di lavoro e indicata la data di presa servizio, previa presentazione, entro 30 gg., della documentazione prevista.
Gli effetti economici decorrono dalla data di effettiva presa di servizio.
Scaduto inutilmente il termine assegnato per la sottoscrizione del contratto, l'Azienda comunica di non dar luogo allo stesso.
L'incaricato che, senza giustificato motivo, non assumerà servizio nel termine stabilito dall'amministrazione sarà dichiarato decaduto dall'incarico.

E' in ogni modo condizione risolutiva del contratto in qualsiasi momento senza obbligo di preavviso, la presentazione di documenti falsi o viziati da invalidità non sanabile.
Tutte le notifiche relative al presente avviso ai candidati saranno effettuate esclusivamente a mezzo pec.

RAPPORTO DI LAVORO

Il contratto a tempo determinato stipulato pone in essere un rapporto di lavoro subordinato esclusivo/non esclusivo.
Il rapporto di lavoro avrà durata conforme alle esigenze aziendali.
Il trattamento giuridico ed economico è determinato sulla base dei criteri stabiliti nei contratti collettivi della dirigenza del S.S.N. – dell'Area Sanità.
Con l'accettazione dell'incarico e la firma del contratto vengono implicitamente accettate, da parte dei vincitori, tutte le norme che disciplinano e disciplineranno lo stato giuridico ed economico del personale dirigenziale del S.S.N.

TRATTAMENTO DEI DATI PERSONALI

Ai sensi dell'art. 13 del Codice in materia di protezione dei dati personali (decreto legislativo 30 giugno 2003, n. 196), si informano i candidati che il trattamento dei dati personali da essi forniti in sede di partecipazione all'avviso o comunque acquisiti a tal fine dall' AZIENDA SANITARIA PROVINCIALE DI BARI è finalizzato unicamente all'espletamento delle attività concorsuali o selettive ed avverrà a cura delle persone preposte al procedimento concorsuale o selettivo, anche da parte della commissione esaminatrice, presso l'ufficio preposto dall'Azienda (Area Gestione Risorse Umane), con l'utilizzo di procedure anche informatizzate, nei modi e nei limiti necessari per perseguire le predette finalità, anche in caso di eventuale comunicazione a terzi. Il conferimento di tali dati è necessario per valutare i requisiti di partecipazione e il possesso di titoli e la loro mancata indicazione può precludere tale valutazione.

Ai candidati sono riconosciuti i diritti di cui all'art. 7 del citato Codice (D.lgs. n. 196/2003), in particolare, il diritto di accedere ai propri dati personali, di chiederne la rettifica, l'aggiornamento e la cancellazione, se incompleti, erronei o raccolti in violazione della Legge, nonché di opporsi al loro trattamento per motivi legittimi rivolgendo le richieste al Direttore Area Gestione Risorse Umane.

NORME FINALI

Per tutto quanto non previsto si fa riferimento alla normativa contrattuale ed a quella vigente in materia.

Con la partecipazione al presente avviso è implicita da parte dei concorrenti l'accettazione, senza riserve, di tutte le disposizioni contenute nel bando stesso.

Il Direttore Generale si riserva, comunque, la facoltà di modificare, prorogare, sospendere o revocare il presente bando, per legittimi ed insindacabili motivi, senza l'obbligo di comunicarli e senza che i concorrenti possano accampare pretese o diritti di sorta anche in caso di presentazione delle domande.

Per ottenere **informazioni riguardanti l'avviso, i requisiti per partecipare e quant'altro non sia legato alla compilazione della domanda**, gli aspiranti potranno rivolgersi all'Azienda ASL BA - Area Gestione Risorse Umane - Ufficio Concorsi – Lungomare Starita, 6 - 70132 Bari – nelle ore di ricevimento dell'Ufficio (martedì e giovedì dalle 11:00 alle 13:00 e dalle 15:30 alle 17:30), oppure potranno consultare il sito Internet: www.sanita.puglia.it/web/asl-bari - sezione "Albo Pretorio" – Concorsi e Avvisi.

Per **informazioni sull'assistenza tecnica** relativa alla registrazione anagrafica e compilazione dei campi richiesti dal form di domanda on-line, oltre a consultare la Guida e le Faq scaricabili, è attivo, **dal lunedì al venerdì**

un servizio e-mail al seguente indirizzo: helpdesk@csselezioni.it ovvero un servizio di assistenza attraverso ticket visibile sulla piattaforma al quale potranno essere segnalati gli eventuali problemi ed i propri recapiti telefonici. L'intervento di risoluzione del problema potrà avvenire mediante comunicazione a mezzo mail o contatto telefonico diretto. Non si potrà compilare la domanda per conto dei candidati ma solo risolvere eventuali problemi tecnici.

Per quanto non previsto dal presente bando, valgono le norme di legge.

PUBBLICITÀ

Il Presente Avviso è pubblicato sul Bollettino Ufficiale della Regione Puglia e sul sito web dell'ASL BA, quale allegato al provvedimento deliberativo.

Il Direttore AGRU
Rachele POPOLIZIO

Il Direttore Generale ASL BA
Antonio SANGUEDOLCE

ELEMENTI DI VALUTAZIONE DEI TITOLI
Dirigente Area Sanità
Dirigente Farmacista – disciplina "Farmacia Territoriale"

I 20 punti per la valutazione dei titoli sono così ripartiti:
a) 10 punti per i titoli di carriera;
b) 3 punti per i titoli accademici e di studio;
c) 3 punti per le pubblicazioni e i titoli scientifici;
d) 4 punti per il curriculum formativo e professionale.

Nella valutazione dei titoli saranno applicate le disposizioni di cui all'art. 35 ed agli artt. 11 – 20 – 21 - 22 e 23 del D.P.R. 483/97.

Titoli di carriera (max 10 punti):
1) i periodi di servizio omogeneo sono cumulabili;
2) le frazioni di anno sono valutate in ragione mensile considerando, come mese intero, periodi continuativi di giorni trenta o frazioni superiori a quindici giorni;
3) nel caso in cui all'avviso siano ammessi candidati appartenenti a profili professionali diversi da quello medico non si applicano le maggiorazioni previste per il tempo pieno per il profilo professionale medico;
4) in caso di servizi contemporanei è valutato quello più favorevole al candidato;

Titoli accademici e di studio (max 3 punti):
costituiranno oggetto di valutazione:
a) Specializzazione nella disciplina oggetto dell'avviso;
b) Specializzazione in una disciplina affine;
c) Specializzazione in altra disciplina;
d) Altre lauree, oltre quella richiesta per l'ammissione all'avviso comprese tra quelle previste per l'appartenenza al ruolo sanitario.

Non è valutabile la specializzazione fatta valere come requisito di ammissione.

Pubblicazioni (max 3 punti):
le pubblicazioni e gli abstract/poster saranno valutati solo se attinenti alla disciplina oggetto dell'avviso e se allegati in formato PDF nella piattaforma informatica in sede di compilazione della domanda.

Curriculum formativo e professionale (max 4 punti):
costituiranno oggetto di valutazione:
- Corsi, convegni, congressi, seminari ecc. in qualità di discente/docente, attinenti alla disciplina;
- Soggiorni di studio attinenti alla disciplina;
- Master universitari (I livello, II livello);
- Corsi di perfezionamento;
- Borse di studio;
- Dottorati di ricerca.

ASL BA

Avviso Pubblico, per soli titoli, per la formulazione di una graduatoria dalla quale attingere per il conferimento di incarichi a tempo determinato, anche di sostituzione a vario titolo, di Dirigente Medico - disciplina "Igiene Epidemiologia e Sanità Pubblica".

IL DIRETTORE GENERALE

In esecuzione della propria Deliberazione n**. 2306** del **23.11.2023,** indice il presente Avviso Pubblico, per soli titoli, per la formulazione di una graduatoria dalla quale attingere per il conferimento di incarichi a tempo determinato, anche di sostituzione a vario titolo, di Dirigente Medico – disciplina "***Igiene Epidemiologia e Sanità Pubblica"***.

Il presente avviso è indetto ed espletato in conformità a:
- disposizioni di cui al D.P.R. 483/97;
- disposizioni di cui alla Legge 10/04/91 n. 125 e D.Lgs. n. 198/2006, che garantiscono pari opportunità tra uomini e donne per l'accesso al lavoro;
- disposizioni di cui all'art. 35 del D. L.gs 165/2001 e s.m.i.;
-- disposizioni di cui alla legge 145/2018.

Il trattamento giuridico ed economico è regolato e stabilito dalle norme legislative e contrattuali vigenti per il personale dell'Area Sanità.

REQUISITI DI AMMISSIONE

Possono partecipare all'avviso coloro che sono in possesso dei seguenti requisiti alla data di scadenza del presente bando:

SPECIFICI

a) Laurea in Medicina e Chirurgia;
b) Specializzazione nella disciplina **"Igiene Epidemiologia e Sanità Pubblica"** o in disciplina riconosciuta equipollente e/o affine, ai sensi dei DD.MM. 30/01/98 e 31/01/98 e successive modificazioni ed integrazioni.
c) Iscrizione all'albo professionale dell'Ordine dei Medici. L'iscrizione al corrispondente albo professionale di uno dei Paesi dell'Unione europea, ove prevista, consente la partecipazione all'avviso, fermo restando l'obbligo dell'iscrizione all'albo in Italia prima dell'assunzione in servizio.

REQUISITI GENERALI

a) Essere cittadini di uno degli Stati membri dell'Unione Europea, o loro familiari non aventi la cittadinanza di uno Stato membro che siano titolari del diritto di soggiorno o del diritto di soggiorno permanente, ovvero cittadini di Paesi terzi che siano titolari del permesso di soggiorno CE per soggiornanti di lungo periodo o che siano titolari dello status di rifugiato o di protezione sussidiaria (art. 38 D.Lgs. 165/2001 e s.m.i.);
b) idoneità fisica all'impiego senza limitazioni, nell'osservanza di quanto previsto dall'art. 26 del d.lgs n. 106/2009. L'accertamento della idoneità fisica all'impiego, tenuto conto delle norme in materia di categorie protette, sarà effettuato, a cura dell'Azienda, prima dell'immissione in servizio, fatta salva l'osservanza di disposizioni derogatorie;
c) Godimento dei diritti politici anche negli Stati di appartenenza o provenienza;
d) Non avere riportato condanne penali e non avere procedimenti penali in corso che impediscano, ai sensi delle vigenti disposizioni in materia, la costituzione di rapporto di impiego con la Pubblica Amministrazione;

e) Non essere stati destituiti o dispensati dall'impiego presso una pubblica amministrazione per persistente insufficiente rendimento, ovvero non essere stati dichiarati decaduti dall'impiego.

Ai sensi dell'art. 49 e 50 del D.P.R. 31.08.1999, n.394 e s.m.i., i titoli accademici di studio conseguiti all'estero, devono essere corredati dal decreto di riconoscimento rilasciato dal Ministero della Salute Italiano ed il candidato deve risultare abilitato ad esercitare in Italia la professione.

La partecipazione alla procedura selettiva non è soggetta a limiti di età, ex L. n. 127/97, fermi restando quelli previsti per il collocamento a riposo.

I requisiti prescritti, devono essere posseduti alla data di scadenza del termine stabilito nel presente bando per la presentazione della domanda di ammissione, ed il difetto anche di un solo requisito comporta l'esclusione.

DOMANDA DI PARTECIPAZIONE E
CONTRIBUTO DI PARTECIPAZIONE ALL'AVVISO

Il candidato deve produrre la domanda di partecipazione esclusivamente in via telematica utilizzando il form on-line disponibile nella sezione concorsi/domande on-line del sito internet istituzionale www.sanita.puglia.it/web/asl-bari.

La procedura di compilazione delle domande deve essere effettuata entro e non oltre le ore 23.59 del 15° giorno successivo alla data di pubblicazione del presente bando - sul Bollettino Ufficiale della Regione Puglia. Il termine per la presentazione della domanda, ove cada in giorno festivo, sarà prorogato di diritto al giorno seguente non festivo.

Non sono ammesse altre forme di produzione o di invio delle domande di partecipazione alla procedura selettiva e, pertanto, non saranno ritenute valide le domande di partecipazione all'Avviso presentate con modalità diverse da quella sopra indicata, **a pena di esclusione**.

La data di presentazione telematica della domanda di partecipazione all'avviso è certificata dal sistema informatico ed è indicata nella relativa stampa. L'unico calendario e l'unico orario di riferimento sono quelli di sistema.

Scaduto il predetto termine utile per la presentazione della domanda di partecipazione il sistema non permetterà più l'accesso alla procedura e non saranno ammesse regolarizzazioni, sotto qualsiasi forma, delle domande già inoltrate.

Per la partecipazione all'avviso dovrà essere effettuato un versamento, **non rimborsabile**, del contributo di partecipazione al avviso di **€ 20,00**, da effettuarsi **entro i termini di scadenza del bando.**
Il pagamento potrà essere effettuato esclusivamente utilizzando il Portale dei Pagamenti della Regione Puglia: **pagamenti.regione.puglia.it** Il versamento deve riportare nella Causale la dicitura: **Avviso Pubblico, per soli titoli, di Dirigente Medico – disciplina "Igiene Epidemiologia e Sanità Pubblica".**

Il contributo di partecipazione all'avviso dovrà essere versato entro e non oltre i termini di scadenza del presente bando, pena esclusione dalla predetta procedura.

MODALITA' DI COMPILAZIONE DELLA DOMANDA
Per la compilazione della domanda, i candidati devono effettuare le seguenti operazioni:
1. Collegarsi all'indirizzo dell' Azienda: www.sanita.puglia.it/web/asl-bari;
2. Selezionare sulla Homepage la voce albo pretorio "concorsi/domanda on-line";

3. Effettuare le operazioni di registrazione alla piattaforma inserendo le credenziali richieste dal sistema e generando la password;
4. Al termine della registrazione, compilare la domanda seguendo i campi obbligatori;
5. Allegare i documenti richiesti in formato PDF e leggibili;
6. Inoltrare la domanda;
7. Stampare la ricevuta di avvenuto inoltro.

L'omessa compilazione dei campi contrassegnati quali obbligatori, comporta l'impossibilità di effettuare la registrazione e il successivo invio della domanda.

N.B.: IL LINK SARA' ATTIVO A SEGUITO DELLA PUBBLICAZIONE DEL BANDO SUL BOLLETTINO UFFICIALE DELLA REGIONE PUGLIA.

DICHIARAZIONI DA FORMULARE NELLA DOMANDA

Nella domanda di partecipazione on-line gli aspiranti sono tenuti a dichiarare, sotto la propria responsabilità, ai sensi degli artt. 46 e 47 del D.P.R. 28/12/2000, n. 445 e consapevoli delle sanzioni penali per le ipotesi di dichiarazioni mendaci previste dall'art. 76 del citato D.P.R., a pena di esclusione:

a) Procedura selettiva alla quale intendono partecipare;
b) cognome e nome;
c) luogo e data di nascita;
d) residenza e/o recapito cui inviare le eventuali comunicazioni relative all'avviso;
e) indirizzo di posta elettronica certificata alla quale questa Amministrazione potrà inviare ogni comunicazione finalizzata all'assunzione;
f) numero di un documento di identità in corso di validità;
g) codice fiscale;
h) essere cittadini di uno degli Stati membri dell'Unione Europea, o loro familiari non aventi la cittadinanza di uno Stato membro che siano titolari del diritto di soggiorno o del diritto di soggiorno permanente, ovvero cittadini di Paesi terzi che siano titolari del permesso di soggiorno CE per soggiornanti di lungo periodo o che siano titolari dello status di rifugiato o di protezione sussidiaria (art. 38 D.Lgs. 165/2001 e s.m.i.)
i) titoli di studio posseduti e requisiti specifici di ammissione (laurea - specializzazione - iscrizione Ordine);
j) abilitazione all'esercizio della professione;
k) idoneità fisica all'impiego ed alle specifiche mansioni del posto da ricoprire;
l) di non essere stati esclusi dall'elettorato politico attivo e destituiti o dispensati dall'impiego presso una pubblica amministrazione e licenziati per persistente insufficiente rendimento o per aver conseguito l'impiego mediante la produzione di documenti falsi e comunque con mezzi fraudolenti;
m) l'assenza di condanne penali, provvedimenti di interdizione o misure restrittive; in caso positivo devono essere dichiarate le condanne penali riportate e i provvedimenti di interdizione o le misure restrittive applicate ovvero non aver riportato condanne penali e non aver procedimenti penali in corso che comportino ipotesi di inconferibilità;
n) di essere in posizione regolare nei confronti dell'obbligo di leva e di quelli relativi al servizio militare volontario (per i candidati cittadini italiani di sesso maschile nati entro il 31/12/1985);
o) i titoli eventualmente posseduti che danno diritto a fruire della preferenza, a parità di merito, con altri concorrenti;
p) l'eventuale condizione di portatore di handicap, il tipo di ausilio per gli esami e i tempi necessari aggiuntivi (quanto dichiarato dovrà risultare da apposita certificazione, rilasciata dal servizio sanitario ex lege n. 104/92 della A.S.L., che il candidato dovrà presentare il giorno della prima prova d'esame);
q) di aver preso visione del presente bando di avviso pubblico e di sottostare a tutte le condizioni in esso stabilite;

r) di accettare che le modalità di notifica rivenienti dalla procedura selettiva avvengano esclusivamente tramite pubblicazione sul sito Aziendale della ASL consultabile all'indirizzo www.sanita.puglia.it/web/asl-bari – albo pretorio sezione concorsi e avvisi;
s) di autorizzare l'ASL Bari al trattamento e utilizzo dei dati personali di cui al D.Lgs. n. 196/2003;
t) di aver effettuato il versamento del contributo di partecipazione all'avviso **pari a 20,00 euro (venti/00 euro), non rimborsabili.**
Il pagamento potrà essere effettuato esclusivamente utilizzando il Portale dei Pagamenti della Regione Puglia: **pagamenti.regione.puglia.it**. Il versamento deve riportare nella Causale la dicitura: Avviso Pubblico, per soli titoli, di Dirigente Medico – disciplina "**Igiene Epidemiologia e Sanità Pubblica**". Il contributo di partecipazione al avviso dovrà essere versato entro e non oltre i termini di scadenza del presente bando, pena esclusione dalla predetta procedura.

I cittadini degli altri Stati membri dell'Unione Europea devono inoltre dichiarare, a pena di esclusione:
- di avere adeguata conoscenza della lingua italiana;
- di essere in possesso di titolo di studio riconosciuto in Italia.

L'Amministrazione non si assume alcuna responsabilità per la dispersione di comunicazioni dipendenti da inesatte indicazioni dei recapiti e/o indirizzi di posta elettronica certificata da parte del concorrente, oppure la mancata o tardiva comunicazione del cambiamento dell'indirizzo indicato nella domanda, né per eventuali disguidi postali o telegrafici o comunque imputabili a fatto di terzi, al caso fortuito o a forza maggiore.

A corredo della domanda di partecipazione gli aspiranti devono compilare on-line anche il form relativo ai titoli posseduti, ai sensi degli artt. 46 e 47 del D.P.R. 28/12/2000, n. 445, in conformità delle prescrizioni contenute nel presente bando ed entro il termine di scadenza previsto dallo stesso.

I titoli posseduti dagli aspiranti saranno valutati dalla Commissione nell'ambito degli "**ELEMENTI DI VALUTAZIONE",** allegati al presente bando, e secondo quanto previsto dal DPR 483/97.

Si considerano prodotti in tempo utile i documenti autocertificati nella formulazione della domanda on-line, regolarmente dichiarati entro il termine di scadenza del bando stesso. A tal fine fa fede la data di trasmissione della domanda on-line.

L'amministrazione si riserva la facoltà di richiedere ai candidati, in qualsiasi momento, la presentazione della documentazione probante i titoli dichiarati con la domanda on-line.

AMMISSIONE/NON AMMISSIONE DEI CANDIDATI

Saranno ammessi alla procedura selettiva, con riserva di accertamento dei requisiti di accesso alla stessa, tutti i candidati la cui domanda di partecipazione all'avviso è pervenuta entro i termini e con le modalità previste dal presente bando.

L'accertamento del reale possesso dei requisiti dichiarati dai candidati verrà effettuato, dall'Amministrazione, in qualsiasi momento e comunque prima di procedere all'assunzione.

L'Amministrazione della ASL potrà disporre con provvedimento motivato, in qualsiasi momento, l'esclusione dei candidati dall'avviso per difetto o mancanza dei prescritti requisiti rilevati dall'autodichiarazione.

Costituisce motivo di non ammissione:
- il mancato possesso di uno o più requisiti previsti per l'ammissione (requisiti specifici di ammissione);
- l'invio della candidatura senza aver allegato la scansione del certificato di specializzazione e/o

autocertificazione;
- Il mancato invio della ricevuta di versamento del contributo di cortesia entro i termini stabiliti dall'Azienda.

Si rammenta che l'Amministrazione effettuerà, anche a campione, verifiche e controlli sulla veridicità del contenuto delle dichiarazioni sostitutive ricevute. In caso di dichiarazioni non veritiere, oltre alla decadenza dell'interessato dalla procedura selettiva nonché da qualsiasi beneficio conseguito, gli atti saranno trasmessi all'Autorità Giudiziaria competente.
L'ammissibilità, ovvero la non ammissibilità dei candidati alla procedura oggetto del presente avviso, è deliberata con provvedimento motivato dal Direttore Generale.
La pubblicazione sul sito web aziendale della deliberazione di ammissione/non ammissione dei candidati avrà valore di notifica a tutti gli effetti per gli interessati.

MODALITÀ DI ESPLETAMENTO DELLA SELEZIONE

Una Commissione di esperti nella materia, nominata dal Direttore Generale, procederà alla formulazione della graduatoria di merito sulla base della valutazione dei titoli e del curriculum con i criteri previsti dal D.P.R. 483/97.

La Commissione disporrà, complessivamente, di **20** punti.
Nella valutazione dei titoli la Commissione, si atterrà ai principi stabiliti dagli artt. 11, 20, 21, 22, 23 e 27 del DPR 10.12.1997 n. 483, ed in particolare i punti per la valutazione dei titoli sono così ripartiti:

- Titoli di carriera - massimo punti **10**
- Titoli accademici, di studio - massimo punti **3**
- Pubblicazioni e titoli scientifici - massimo punti **3**
- Curriculum formativo e professionale - massimo punti **4**

Si precisa, che nel caso il numero dei partecipanti all'avviso sia inferiore al fabbisogno richiesto per il personale medico della disciplina, l'Amministrazione potrà procedere con il conferimento degli incarichi senza dar luogo alla procedura comparativa.

GRADUATORIA

La Commissione Esaminatrice, conclusa la procedura selettiva, sulla base della valutazione dei titoli formulerà:

- una graduatoria **generale di merito,** secondo l'ordine dei punteggi ottenuti da ciascun candidato, con l'osservanza, a parità di punti, delle preferenze previste dall'art. 5 del DPR 487/94 e s.m.i.;

Il Direttore Generale, riconosciuta la regolarità degli atti relativi alla procedura in argomento li approva, con propria Deliberazione.

La pubblicazione della deliberazione di approvazione della graduatoria finale di merito sul sito web aziendale, sarà considerata notifica ufficiale a tutti i partecipanti.

CONFERIMENTO DELL'INCARICO

Il Direttore Generale procederà al conferimento degli incarichi seguendo l'ordine della graduatoria mediante stipula del contratto individuale di lavoro a tempo determinato nel quale saranno previste le modalità e condizioni che regoleranno il rapporto di lavoro e indicata la data di presa servizio, previa presentazione, entro 30 gg., della documentazione prevista.
Gli effetti economici decorrono dalla data di effettiva presa di servizio.

Scaduto inutilmente il termine assegnato per la sottoscrizione del contratto, l'Azienda comunica di non dar luogo allo stesso.
L'incaricato che, senza giustificato motivo, non assumerà servizio nel termine stabilito dall'amministrazione sarà dichiarato decaduto dall'incarico.
E' in ogni modo condizione risolutiva del contratto in qualsiasi momento senza obbligo di preavviso, la presentazione di documenti falsi o viziati da invalidità non sanabile.
Tutte le notifiche relative al presente avviso ai candidati saranno effettuate esclusivamente a mezzo pec.

RAPPORTO DI LAVORO

Il contratto a tempo determinato stipulato pone in essere un rapporto di lavoro subordinato esclusivo/non esclusivo.
Il rapporto di lavoro avrà durata conforme alle esigenze aziendali.
Il trattamento giuridico ed economico è determinato sulla base dei criteri stabiliti nei contratti collettivi della dirigenza del S.S.N. – dell'Area Sanità.
Con l'accettazione dell'incarico e la firma del contratto vengono implicitamente accettate, da parte dei vincitori, tutte le norme che disciplinano e disciplineranno lo stato giuridico ed economico del personale dirigenziale del S.S.N.

TRATTAMENTO DEI DATI PERSONALI

Ai sensi dell'art. 13 del Codice in materia di protezione dei dati personali (decreto legislativo 30 giugno 2003, n. 196), si informano i candidati che il trattamento dei dati personali da essi forniti in sede di partecipazione all'avviso o comunque acquisiti a tal fine dall' AZIENDA SANITARIA PROVINCIALE DI BARI è finalizzato unicamente all'espletamento delle attività concorsuali o selettive ed avverrà a cura delle persone preposte al procedimento concorsuale o selettivo, anche da parte della commissione esaminatrice, presso l'ufficio preposto dall'Azienda (Area Gestione Risorse Umane), con l'utilizzo di procedure anche informatizzate, nei modi e nei limiti necessari per perseguire le predette finalità, anche in caso di eventuale comunicazione a terzi. Il conferimento di tali dati è necessario per valutare i requisiti di partecipazione e il possesso di titoli e la loro mancata indicazione può precludere tale valutazione.

Ai candidati sono riconosciuti i diritti di cui all'art. 7 del citato Codice (D.lgs. n. 196/2003), in particolare, il diritto di accedere ai propri dati personali, di chiederne la rettifica, l'aggiornamento e la cancellazione, se incompleti, erronei o raccolti in violazione della Legge, nonché di opporsi al loro trattamento per motivi legittimi rivolgendo le richieste al Direttore Area Gestione Risorse Umane.

NORME FINALI

Per tutto quanto non previsto si fa riferimento alla normativa contrattuale ed a quella vigente in materia.

Con la partecipazione al presente avviso è implicita da parte dei concorrenti l'accettazione, senza riserve, di tutte le disposizioni contenute nel bando stesso.

Il Direttore Generale si riserva, comunque, la facoltà di modificare, prorogare, sospendere o revocare il presente bando, per legittimi ed insindacabili motivi, senza l'obbligo di comunicarli e senza che i concorrenti possano accampare pretese o diritti di sorta anche in caso di presentazione delle domande.

Per ottenere **informazioni riguardanti l'avviso, i requisiti per partecipare e quant'altro non sia legato alla compilazione della domanda**, gli aspiranti potranno rivolgersi all'Azienda ASL BA - Area Gestione Risorse Umane - Ufficio Concorsi – Lungomare Starita, 6 - 70132 Bari – nelle ore di ricevimento dell'Ufficio (martedì e giovedì dalle 11:00 alle 13:00 e dalle 15:30 alle 17:30), oppure potranno consultare il sito Internet: www.sanita.puglia.it/web/asl-bari - sezione "Albo Pretorio" – Concorsi e Avvisi.

Per **informazioni sull'assistenza tecnica** relativa alla registrazione anagrafica e compilazione dei campi richiesti dal form di domanda on-line, oltre a consultare la Guida e le Faq scaricabili, è attivo, **dal lunedì al venerdì** un servizio e-mail al seguente indirizzo: helpdesk@csselezioni.it ovvero un servizio di assistenza attraverso ticket visibile sulla piattaforma al quale potranno essere segnalati gli eventuali problemi ed i propri recapiti telefonici. L'intervento di risoluzione del problema potrà avvenire mediante comunicazione a mezzo mail o contatto telefonico diretto. Non si potrà compilare la domanda per conto dei candidati ma solo risolvere eventuali problemi tecnici.

Per quanto non previsto dal presente bando, valgono le norme di legge.

PUBBLICITÀ

Il Presente Avviso è pubblicato sul Bollettino Ufficiale della Regione Puglia e sul sito web dell'ASL BA, quale allegato al provvedimento deliberativo.

Il Direttore AGRU
Rachele POPOLIZIO

Il Direttore Generale ASL BA
Antonio SANGUEDOLCE

ELEMENTI DI VALUTAZIONE DEI TITOLI
Dirigente Area Sanità

I 20 punti per la valutazione dei titoli sono così ripartiti:
a) 10 punti per i titoli di carriera;
b) 3 punti per i titoli accademici e di studio;
c) 3 punti per le pubblicazioni e i titoli scientifici;
d) 4 punti per il curriculum formativo e professionale.

Titoli di carriera (max 10 punti):
1) i periodi di servizio omogeneo sono cumulabili;
2) le frazioni di anno sono valutate in ragione mensile considerando, come mese intero, periodi continuativi di giorni trenta o frazioni superiori a quindici giorni;
3) nel caso in cui al avviso siano ammessi candidati appartenenti a profili professionali diversi da quello medico non si applicano le maggiorazioni previste per il tempo pieno per il profilo professionale medico;
4) in caso di servizi contemporanei è valutato quello più favorevole al candidato;

Titoli accademici e di studio (max 3 punti):
costituiranno oggetto di valutazione:
a) Specializzazione nella disciplina oggetto dell'avviso;
b) Specializzazione in una disciplina affine;
c) Specializzazione in altra disciplina;
d) Altre lauree, oltre quella richiesta per l'ammissione all'avviso comprese tra quelle previste per l'appartenenza al ruolo sanitario.

Non è valutabile la specializzazione fatta valere come requisito di ammissione.

La specializzazione conseguita ai sensi del decreto legislativo 8 agosto 1991, n. 257, anche se fatta valere come requisito di ammissione è valutata con il punteggio previsto dall'Art. 27 del D.P.R. 483/97.

La specializzazione conseguita ai sensi dell'art. 45 del D.Lgs 368/99 è valutata nei titoli di carriera come servizio prestato, nel numero livello iniziale del profilo stesso nel limite massimo della durata del corso di studi, a decorrere dall'Anno Accademico 2006/2007.

Pubblicazioni (max 3 punti):
le pubblicazioni e gli abstract/poster saranno valutati solo se attinenti alla disciplina oggetto dell'avviso e se allegati in formato PDF nella piattaforma informatica in sede di compilazione della domanda.

Curriculum formativo e professionale (max 4 punti):
costituiranno oggetto di valutazione:
- Corsi, convegni, congressi, seminari ecc. in qualità di discente/docente, attinenti alla disciplina;
- Soggiorni di studio attinenti alla disciplina;
- Master universitari (I livello, II livello);
- Corsi di perfezionamento;
- Borse di studio;
- Dottorati di ricerca.

ASL BA

Avviso Pubblico, per soli titoli, per la formulazione di una graduatoria dalla quale attingere per il conferimento di incarichi a tempo determinato, anche di sostituzione a vario titolo, di Dirigente Medico - disciplina "Medicina d'Emergenza e Urgenza".

IL DIRETTORE GENERALE

In esecuzione della propria Deliberazione n**. 2306** del **23.11.2023,** indice il presente Avviso Pubblico, per soli titoli, per la formulazione di una graduatoria dalla quale attingere per il conferimento di incarichi a tempo determinato, anche di sostituzione a vario titolo, di Dirigente Medico – disciplina "**Medicina d'Emergenza e Urgenza"**.

Il presente avviso è indetto ed espletato in conformità a:
- disposizioni di cui al D.P.R. 483/97;
- disposizioni di cui alla Legge 10/04/91 n. 125 e D.Lgs. n. 198/2006, che garantiscono pari opportunità tra uomini e donne per l'accesso al lavoro;
- disposizioni di cui all'art. 35 del D. L.gs 165/2001 e s.m.i.;
  disposizioni ai sensi dell'art. 12 co. 1 del D.L. n. 34/2023, convertito dalla Legge n. 56/2023.

Il trattamento giuridico ed economico è regolato e stabilito dalle norme legislative e contrattuali vigenti per il personale dell'Area Sanità.

REQUISITI DI AMMISSIONE

Possono partecipare all'avviso coloro che sono in possesso dei seguenti requisiti alla data di scadenza del presente bando:

SPECIFICI

a) Laurea in Medicina e Chirurgia;
b) Specializzazione nella disciplina **"Medicina d'Emergenza e Urgenza"** o in disciplina riconosciuta equipollente e/o affine, ai sensi dei DD.MM. 30/01/98 e 31/01/98 e successive modificazioni ed integrazioni.
c) Iscrizione all'albo professionale dell'Ordine dei Medici. L'iscrizione al corrispondente albo professionale di uno dei Paesi dell'Unione europea, ove prevista, consente la partecipazione all'avviso, fermo restando l'obbligo dell'iscrizione all'albo in Italia prima dell'assunzione in servizio;
d) Ai sensi dell'art. 12 co. 1 del D.L. n. 34/2023, convertito dalla Legge n. 56/2023 è ammesso a partecipare alla presente procedura selettiva nella disciplina di Medicina d'Emergenza e Urgenza, ancorchè non in possesso di alcun diploma di specializzazione, il personale medico che, nel periodo intercorrente tra il 01.01.2013 ed il 30.06.2023, abbia maturato, presso i servizi di Emergenza Urgenza del SSN, almeno tre anni di servizio, anche non continuativo, con contratti a tempo determinato, co.co.co., di convenzione o altre forme di lavoro flessibile, ovvero abbia svolto un documentato numero di ore di attività, equivalente ad almeno tre anni di servizio del personale medico del SSN a tempo pieno, anche non continuative, presso i predetti servizi.
   Il servizio prestato ai sensi del presente comma deve essere certificato, su istanza dell'interessato, dalla Struttura presso la quale è stato svolto, entro trenta giorni dal ricevimento della domanda.

REQUISITI GENERALI

a) Essere cittadini di uno degli Stati membri dell'Unione Europea, o loro familiari non aventi la cittadinanza di uno Stato membro che siano titolari del diritto di soggiorno o del diritto di soggiorno permanente,

ovvero cittadini di Paesi terzi che siano titolari del permesso di soggiorno CE per soggiornanti di lungo periodo o che siano titolari dello status di rifugiato o di protezione sussidiaria (art. 38 D.Lgs. 165/2001 e s.m.i.);

b) idoneità fisica all'impiego senza limitazioni, nell'osservanza di quanto previsto dall'art. 26 del d.lgs n. 106/2009. L'accertamento della idoneità fisica all'impiego, tenuto conto delle norme in materia di categorie protette, sarà effettuato, a cura dell'Azienda, prima dell'immissione in servizio, fatta salva l'osservanza di disposizioni derogatorie;
c) Godimento dei diritti politici anche negli Stati di appartenenza o provenienza;
d) Non avere riportato condanne penali e non avere procedimenti penali in corso che impediscano, ai sensi delle vigenti disposizioni in materia, la costituzione di rapporto di impiego con la Pubblica Amministrazione;
e) Non essere stati destituiti o dispensati dall'impiego presso una pubblica amministrazione per persistente insufficiente rendimento, ovvero non essere stati dichiarati decaduti dall'impiego.

Ai sensi dell'art. 49 e 50 del D.P.R. 31.08.1999, n.394 e s.m.i., i titoli accademici di studio conseguiti all'estero, devono essere corredati dal decreto di riconoscimento rilasciato dal Ministero della Salute Italiano ed il candidato deve risultare abilitato ad esercitare in Italia la professione.

La partecipazione alla procedura selettiva non è soggetta a limiti di età, ex L. n. 127/97, fermi restando quelli previsti per il collocamento a riposo.

I requisiti prescritti, devono essere posseduti alla data di scadenza del termine stabilito nel presente bando per la presentazione della domanda di ammissione, ed il difetto anche di un solo requisito comporta l'esclusione.

DOMANDA DI PARTECIPAZIONE E
CONTRIBUTO DI PARTECIPAZIONE ALL'AVVISO

Il candidato deve produrre la domanda di partecipazione esclusivamente in via telematica utilizzando il form on-line disponibile nella sezione concorsi/domande on-line del sito internet istituzionale www.sanita.puglia.it/web/asl-bari.

La procedura di compilazione delle domande deve essere effettuata entro e non oltre le ore 23.59 del 15° giorno successivo alla data di pubblicazione del presente bando - sul Bollettino Ufficiale della Regione Puglia. Il termine per la presentazione della domanda, ove cada in giorno festivo, sarà prorogato di diritto al giorno seguente non festivo.

Non sono ammesse altre forme di produzione o di invio delle domande di partecipazione alla procedura selettiva e, pertanto, non saranno ritenute valide le domande di partecipazione all'Avviso presentate con modalità diverse da quella sopra indicata, **a pena di esclusione**.

La data di presentazione telematica della domanda di partecipazione al avviso è certificata dal sistema informatico ed è indicata nella relativa stampa. L'unico calendario e l'unico orario di riferimento sono quelli di sistema.

Scaduto il predetto termine utile per la presentazione della domanda di partecipazione il sistema non permetterà più l'accesso alla procedura e non saranno ammesse regolarizzazioni, sotto qualsiasi forma, delle domande già inoltrate.

Per la partecipazione all'avviso dovrà essere effettuato un versamento, **non rimborsabile**, del contributo di partecipazione all'avviso di **€ 20,00**, da effettuarsi **entro i termini di scadenza del bando.**

Il pagamento potrà essere effettuato esclusivamente utilizzando il Portale dei Pagamenti della Regione Puglia: **pagamenti.regione.puglia.it** Il versamento deve riportare nella Causale la dicitura: **Avviso Pubblico, per soli titoli, di Dirigente Medico – disciplina "Medicina d'Emergenza e Urgenza".**

Il contributo di partecipazione all'avviso dovrà essere versato entro e non oltre i termini di scadenza del presente bando, pena esclusione dalla predetta procedura.

MODALITA' DI COMPILAZIONE DELLA DOMANDA

Per la compilazione della domanda, i candidati devono effettuare le seguenti operazioni:

1. Collegarsi all'indirizzo dell' Azienda: www.sanita.puglia.it/web/asl-bari;
2. Selezionare sulla Homepage la voce albo pretorio "concorsi/domanda on-line";
3. Effettuare le operazioni di registrazione alla piattaforma inserendo le credenziali richieste dal sistema e generando la password;
4. Al termine della registrazione, compilare la domanda seguendo i campi obbligatori;
5. Allegare i documenti richiesti in formato PDF e leggibili;
6. Inoltrare la domanda;
7. Stampare la ricevuta di avvenuto inoltro.

L'omessa compilazione dei campi contrassegnati quali obbligatori, comporta l'impossibilità di effettuare la registrazione e il successivo invio della domanda.

N.B.: IL LINK SARA' ATTIVO A SEGUITO DELLA PUBBLICAZIONE DEL BANDO SUL BOLLETTINO UFFICIALE DELLA REGIONE PUGLIA.

DICHIARAZIONI DA FORMULARE NELLA DOMANDA

Nella domanda di partecipazione on-line gli aspiranti sono tenuti a dichiarare, sotto la propria responsabilità, ai sensi degli artt. 46 e 47 del D.P.R. 28/12/2000, n. 445 e consapevoli delle sanzioni penali per le ipotesi di dichiarazioni mendaci previste dall'art. 76 del citato D.P.R., a pena di esclusione:

a) Procedura selettiva alla quale intendono partecipare;
b) cognome e nome;
c) luogo e data di nascita;
d) residenza e/o recapito cui inviare le eventuali comunicazioni relative all'avviso;
e) indirizzo di posta elettronica certificata alla quale questa Amministrazione potrà inviare ogni comunicazione finalizzata all'assunzione;
f) numero di un documento di identità in corso di validità;
g) codice fiscale;
h) essere cittadini di uno degli Stati membri dell'Unione Europea, o loro familiari non aventi la cittadinanza di uno Stato membro che siano titolari del diritto di soggiorno o del diritto di soggiorno permanente, ovvero cittadini di Paesi terzi che siano titolari del permesso di soggiorno CE per soggiornanti di lungo periodo o che siano titolari dello status di rifugiato o di protezione sussidiaria (art. 38 D.Lgs. 165/2001 e s.m.i.)
i) titoli di studio posseduti e requisiti specifici di ammissione (laurea - specializzazione - iscrizione Ordine);
j) abilitazione all'esercizio della professione;
k) idoneità fisica all'impiego ed alle specifiche mansioni del posto da ricoprire;
l) di non essere stati esclusi dall'elettorato politico attivo e destituiti o dispensati dall'impiego presso una pubblica amministrazione e licenziati per persistente insufficiente rendimento o per aver conseguito l'impiego mediante la produzione di documenti falsi e comunque con mezzi fraudolenti;
m) l'assenza di condanne penali, provvedimenti di interdizione o misure restrittive; in caso positivo devono essere dichiarate le condanne penali riportate e i provvedimenti di interdizione o le misure restrittive

applicate ovvero non aver riportato condanne penali e non aver procedimenti penali in corso che comportino ipotesi di inconferibilità;

n) di essere in posizione regolare nei confronti dell'obbligo di leva e di quelli relativi al servizio militare volontario (per i candidati cittadini italiani di sesso maschile nati entro il 31/12/1985);
o) i titoli eventualmente posseduti che danno diritto a fruire della preferenza, a parità di merito, con altri concorrenti;
p) l'eventuale condizione di portatore di handicap, il tipo di ausilio per gli esami e i tempi necessari aggiuntivi (quanto dichiarato dovrà risultare da apposita certificazione, rilasciata dal servizio sanitario ex lege n. 104/92 della A.S.L., che il candidato dovrà presentare il giorno della prima prova d'esame);
q) di aver preso visione del presente bando di avviso pubblico e di sottostare a tutte le condizioni in esso stabilite;
r) di accettare che le modalità di notifica rivenienti dalla procedura selettiva avvengano esclusivamente tramite pubblicazione sul sito Aziendale della ASL consultabile all'indirizzo www.sanita.puglia.it/web/asl-bari – albo pretorio sezione concorsi e avvisi;
s) di autorizzare l'ASL Bari al trattamento e utilizzo dei dati personali di cui al D.Lgs. n. 196/2003;
t) di aver effettuato il versamento del contributo di partecipazione all'avviso **pari a 20,00 euro (venti/00 euro), non rimborsabili.**
   Il pagamento potrà essere effettuato esclusivamente utilizzando il Portale dei Pagamenti della Regione Puglia: **pagamenti.regione.puglia.it**. Il versamento deve riportare nella Causale la dicitura: Avviso Pubblico, per soli titoli, di Dirigente Medico – disciplina "**Medicina d'Emergenza e Urgenza**". Il contributo di partecipazione al avviso dovrà essere versato entro e non oltre i termini di scadenza del presente bando, pena esclusione dalla predetta procedura.

I cittadini degli altri Stati membri dell'Unione Europea devono inoltre dichiarare, a pena di esclusione:

- di avere adeguata conoscenza della lingua italiana;
- di essere in possesso di titolo di studio riconosciuto in Italia.

L'Amministrazione non si assume alcuna responsabilità per la dispersione di comunicazioni dipendenti da inesatte indicazioni dei recapiti e/o indirizzi di posta elettronica certificata da parte del concorrente, oppure la mancata o tardiva comunicazione del cambiamento dell'indirizzo indicato nella domanda, né per eventuali disguidi postali o telegrafici o comunque imputabili a fatto di terzi, al caso fortuito o a forza maggiore.

A corredo della domanda di partecipazione gli aspiranti devono compilare on-line anche il form relativo ai titoli posseduti, ai sensi degli artt. 46 e 47 del D.P.R. 28/12/2000, n. 445, in conformità delle prescrizioni contenute nel presente bando ed entro il termine di scadenza previsto dallo stesso.

I titoli posseduti dagli aspiranti saranno valutati dalla Commissione nell'ambito degli "**ELEMENTI DI VALUTAZIONE",** allegati al presente bando, e secondo quanto previsto dal DPR 483/97.

Si considerano prodotti in tempo utile i documenti autocertificati nella formulazione della domanda on-line, regolarmente dichiarati entro il termine di scadenza del bando stesso. A tal fine fa fede la data di trasmissione della domanda on-line.

L'amministrazione si riserva la facoltà di richiedere ai candidati, in qualsiasi momento, la presentazione della documentazione probante i titoli dichiarati con la domanda on-line.

AMMISSIONE/NON AMMISSIONE DEI CANDIDATI

Saranno ammessi alla procedura selettiva, con riserva di accertamento dei requisiti di accesso alla stessa, tutti i candidati la cui domanda di partecipazione all'avviso è pervenuta entro i termini e con le modalità previste dal presente bando.

L'accertamento del reale possesso dei requisiti dichiarati dai candidati verrà effettuato, dall'Amministrazione, in qualsiasi momento e comunque prima di procedere all'assunzione.

L'Amministrazione della ASL potrà disporre con provvedimento motivato, in qualsiasi momento, l'esclusione dei candidati dall'avviso per difetto o mancanza dei prescritti requisiti rilevati dall'autodichiarazione.

Costituisce motivo di non ammissione:

- il mancato possesso di uno o più requisiti previsti per l'ammissione (requisiti specifici di ammissione);
- l'invio della candidatura senza aver allegato la scansione del certificato di specializzazione e/o autocertificazione;
- Il mancato invio della ricevuta di versamento del contributo di cortesia entro i termini stabiliti dall'Azienda;
- certificazione attestante il possesso del requisito di cui all'art. 12 co. 1 della Legge n. 56/23, rilasciata dalla Struttura presso la quale il servizio è stato svolto

Si rammenta che l'Amministrazione effettuerà, anche a campione, verifiche e controlli sulla veridicità del contenuto delle dichiarazioni sostitutive ricevute. In caso di dichiarazioni non veritiere, oltre alla decadenza dell'interessato dalla procedura selettiva nonché da qualsiasi beneficio conseguito, gli atti saranno trasmessi all'Autorità Giudiziaria competente.
L'ammissibilità, ovvero la non ammissibilità dei candidati alla procedura oggetto del presente avviso, è deliberata con provvedimento motivato dal Direttore Generale.
La pubblicazione sul sito web aziendale della deliberazione di ammissione/non ammissione dei candidati avrà valore di notifica a tutti gli effetti per gli interessati.

MODALITÀ DI ESPLETAMENTO DELLA SELEZIONE

Una Commissione di esperti nella materia, nominata dal Direttore Generale, procederà alla formulazione della graduatoria di merito sulla base della valutazione dei titoli e del curriculum con i criteri previsti dal D.P.R. 483/97.

La Commissione disporrà, complessivamente, di **20** punti.
Nella valutazione dei titoli la Commissione, si atterrà ai principi stabiliti dagli artt. 11, 20, 21, 22, 23 e 27 del DPR 10.12.1997 n. 483, ed in particolare i punti per la valutazione dei titoli sono così ripartiti:

- Titoli di carriera - massimo punti **10**
- Titoli accademici, di studio - massimo punti **3**
- Pubblicazioni e titoli scientifici - massimo punti **3**
- Curriculum formativo e professionale - massimo punti **4**

Si precisa, che nel caso il numero dei partecipanti all'avviso sia inferiore al fabbisogno richiesto per il personale medico della disciplina, l'Amministrazione potrà procedere con il conferimento degli incarichi senza dar luogo alla procedura comparativa.

GRADUATORIA

La Commissione Esaminatrice, conclusa la procedura selettiva, sulla base della valutazione dei titoli formulerà:

- una graduatoria **generale di merito e di candidati in possesso del requisito di cui all'art. 12 co. 1 Legge 56/23,** secondo l'ordine dei punteggi ottenuti da ciascun candidato, con l'osservanza, a parità di punti, delle preferenze previste dall'art. 5 del DPR 487/94 e s.m.i.;

Il Direttore Generale, riconosciuta la regolarità degli atti relativi alla procedura in argomento li approva, con propria Deliberazione.

La pubblicazione della deliberazione di approvazione della graduatoria finale di merito sul sito web aziendale, sarà considerata notifica ufficiale a tutti i partecipanti.

CONFERIMENTO DELL'INCARICO

Il Direttore Generale procederà al conferimento degli incarichi seguendo l'ordine della graduatoria mediante stipula del contratto individuale di lavoro a tempo determinato nel quale saranno previste le modalità e condizioni che regoleranno il rapporto di lavoro e indicata la data di presa servizio, previa presentazione, entro 30 gg., della documentazione prevista.
Gli effetti economici decorrono dalla data di effettiva presa di servizio.
Scaduto inutilmente il termine assegnato per la sottoscrizione del contratto, l'Azienda comunica di non dar luogo allo stesso.
L'incaricato che, senza giustificato motivo, non assumerà servizio nel termine stabilito dall'amministrazione sarà dichiarato decaduto dall'incarico.
E' in ogni modo condizione risolutiva del contratto in qualsiasi momento senza obbligo di preavviso, la presentazione di documenti falsi o viziati da invalidità non sanabile.
Tutte le notifiche relative al presente avviso ai candidati saranno effettuate esclusivamente a mezzo pec.

RAPPORTO DI LAVORO

Il contratto a tempo determinato stipulato pone in essere un rapporto di lavoro subordinato esclusivo/non esclusivo.
Il rapporto di lavoro avrà durata conforme alle esigenze aziendali.
Il trattamento giuridico ed economico è determinato sulla base dei criteri stabiliti nei contratti collettivi della dirigenza del S.S.N. – dell'Area Sanità.
Con l'accettazione dell'incarico e la firma del contratto vengono implicitamente accettate, da parte dei vincitori, tutte le norme che disciplinano e disciplineranno lo stato giuridico ed economico del personale dirigenziale del S.S.N.

TRATTAMENTO DEI DATI PERSONALI

Ai sensi dell'art. 13 del Codice in materia di protezione dei dati personali (decreto legislativo 30 giugno 2003, n. 196), si informano i candidati che il trattamento dei dati personali da essi forniti in sede di partecipazione all'avviso o comunque acquisiti a tal fine dall' AZIENDA SANITARIA PROVINCIALE DI BARI è finalizzato unicamente all'espletamento delle attività concorsuali o selettive ed avverrà a cura delle persone preposte al procedimento concorsuale o selettivo, anche da parte della commissione esaminatrice, presso l'ufficio preposto dall'Azienda (Area Gestione Risorse Umane), con l'utilizzo di procedure anche informatizzate, nei modi e nei limiti necessari per perseguire le predette finalità, anche in caso di eventuale comunicazione a terzi. Il conferimento di tali dati è necessario per valutare i requisiti di partecipazione e il possesso di titoli e la loro mancata indicazione può precludere tale valutazione.

Ai candidati sono riconosciuti i diritti di cui all'art. 7 del citato Codice (D.lgs. n. 196/2003), in particolare, il diritto di accedere ai propri dati personali, di chiederne la rettifica, l'aggiornamento e la cancellazione, se incompleti, erronei o raccolti in violazione della Legge, nonché di opporsi al loro trattamento per motivi legittimi rivolgendo le richieste al Direttore Area Gestione Risorse Umane.

NORME FINALI

Per tutto quanto non previsto si fa riferimento alla normativa contrattuale ed a quella vigente in materia.

Con la partecipazione al presente avviso è implicita da parte dei concorrenti l'accettazione, senza riserve, di tutte le disposizioni contenute nel bando stesso.

Il Direttore Generale si riserva, comunque, la facoltà di modificare, prorogare, sospendere o revocare il presente bando, per legittimi ed insindacabili motivi, senza l'obbligo di comunicarli e senza che i concorrenti possano accampare pretese o diritti di sorta anche in caso di presentazione delle domande.

Per ottenere **informazioni riguardanti l'avviso, i requisiti per partecipare e quant'altro non sia legato alla compilazione della domanda**, gli aspiranti potranno rivolgersi all'Azienda ASL BA - Area Gestione Risorse Umane - Ufficio Concorsi – Lungomare Starita, 6 - 70132 Bari – nelle ore di ricevimento dell'Ufficio (martedì e giovedì dalle 11:00 alle 13:00 e dalle 15:30 alle 17:30), oppure potranno consultare il sito Internet: www.sanita.puglia.it/web/asl-bari - sezione "Albo Pretorio" – Concorsi e Avvisi.

Per **informazioni sull'assistenza tecnica** relativa alla registrazione anagrafica e compilazione dei campi richiesti dal form di domanda on-line, oltre a consultare la Guida e le Faq scaricabili, è attivo, **dal lunedì al venerdì** un servizio e-mail al seguente indirizzo: helpdesk@csselezioni.it ovvero un servizio di assistenza attraverso ticket visibile sulla piattaforma al quale potranno essere segnalati gli eventuali problemi ed i propri recapiti telefonici. L'intervento di risoluzione del problema potrà avvenire mediante comunicazione a mezzo mail o contatto telefonico diretto. Non si potrà compilare la domanda per conto dei candidati ma solo risolvere eventuali problemi tecnici.

Per quanto non previsto dal presente bando, valgono le norme di legge.

PUBBLICITÀ

Il Presente Avviso è pubblicato sul Bollettino Ufficiale della Regione Puglia e sul sito web dell'ASL BA, quale allegato al provvedimento deliberativo.

Il Direttore AGRU
Rachele POPOLIZIO

Il Direttore Generale ASL BA
Antonio SANGUEDOLCE

ELEMENTI DI VALUTAZIONE DEI TITOLI
Dirigente Area Sanità

I 20 punti per la valutazione dei titoli sono così ripartiti:
a) 10 punti per i titoli di carriera;
b) 3 punti per i titoli accademici e di studio;
c) 3 punti per le pubblicazioni e i titoli scientifici;
d) 4 punti per il curriculum formativo e professionale.

Titoli di carriera (max 10 punti):
1) i periodi di servizio omogeneo sono cumulabili;
2) le frazioni di anno sono valutate in ragione mensile considerando, come mese intero, periodi continuativi di giorni trenta o frazioni superiori a quindici giorni;
3) nel caso in cui al avviso siano ammessi candidati appartenenti a profili professionali diversi da quello medico non si applicano le maggiorazioni previste per il tempo pieno per il profilo professionale medico;
4) in caso di servizi contemporanei è valutato quello più favorevole al candidato;

Titoli accademici e di studio (max 3 punti):
costituiranno oggetto di valutazione:
a) Specializzazione nella disciplina oggetto del avviso;
b) Specializzazione in una disciplina affine;
c) Specializzazione in altra disciplina;
d) Altre lauree, oltre quella richiesta per l'ammissione all'avviso comprese tra quelle previste per l'appartenenza al ruolo sanitario.

Non è valutabile la specializzazione fatta valere come requisito di ammissione.

La specializzazione conseguita ai sensi del decreto legislativo 8 agosto 1991, n. 257, anche se fatta valere come requisito di ammissione è valutata con il punteggio previsto dall'Art. 27 del D.P.R. 483/97.

La specializzazione conseguita ai sensi dell'art. 45 del D.Lgs 368/99 è valutata nei titoli di carriera come servizio prestato, nel numero livello iniziale del profilo stesso nel limite massimo della durata del corso di studi, a decorrere dall'Anno Accademico 2006/2007.

Pubblicazioni (max 3 punti):
le pubblicazioni e gli abstract/poster saranno valutati solo se attinenti alla disciplina oggetto dell'avviso e se allegati in formato PDF nella piattaforma informatica in sede di compilazione della domanda.

Curriculum formativo e professionale (max 4 punti):
costituiranno oggetto di valutazione:
- Corsi, convegni, congressi, seminari ecc. in qualità di discente/docente, attinenti alla disciplina;
- Soggiorni di studio attinenti alla disciplina;
- Master universitari (I livello, II livello);
- Corsi di perfezionamento;
- Borse di studio;
- Dottorati di ricerca.

ASL BA

Avviso Pubblico, per soli titoli, per la formulazione di una graduatoria dalla quale attingere per il conferimento di incarichi a tempo determinato, anche di sostituzione a vario titolo, di Dirigente Medico - disciplina "Organizzazione dei Servizi Sanitari di Base".

IL DIRETTORE GENERALE

In esecuzione della propria Deliberazione n**. 2306** del **23.11.2023,** indice il presente Avviso Pubblico, per soli titoli, per la formulazione di una graduatoria dalla quale attingere per il conferimento di incarichi a tempo determinato, anche di sostituzione a vario titolo, di Dirigente Medico – disciplina "***Organizzazione dei Servizi Sanitari di Base"***.

Il presente avviso è indetto ed espletato in conformità a:
- disposizioni di cui al D.P.R. 483/97;
- disposizioni di cui alla Legge 10/04/91 n. 125 e D.Lgs. n. 198/2006, che garantiscono pari opportunità tra uomini e donne per l'accesso al lavoro;
- disposizioni di cui all'art. 35 del D. L.gs 165/2001 e s.m.i.;

Il trattamento giuridico ed economico è regolato e stabilito dalle norme legislative e contrattuali vigenti per il personale dell'Area Sanità.

REQUISITI DI AMMISSIONE

Possono partecipare all'avviso coloro che sono in possesso dei seguenti requisiti alla data di scadenza del presente bando:

SPECIFICI

a) Laurea in Medicina e Chirurgia;
b) Specializzazione nella disciplina **"Organizzazione dei Servizi Sanitari di Base"** o in disciplina riconosciuta equipollente e/o affine, ai sensi dei DD.MM. 30/01/98 e 31/01/98 e successive modificazioni ed integrazioni.
c) Iscrizione all'albo professionale dell'Ordine dei Medici. L'iscrizione al corrispondente albo professionale di uno dei Paesi dell'Unione europea, ove prevista, consente la partecipazione all'avviso, fermo restando l'obbligo dell'iscrizione all'albo in Italia prima dell'assunzione in servizio.

REQUISITI GENERALI

a) Essere cittadini di uno degli Stati membri dell'Unione Europea, o loro familiari non aventi la cittadinanza di uno Stato membro che siano titolari del diritto di soggiorno o del diritto di soggiorno permanente, ovvero cittadini di Paesi terzi che siano titolari del permesso di soggiorno CE per soggiornanti di lungo periodo o che siano titolari dello status di rifugiato o di protezione sussidiaria (art. 38 D.Lgs. 165/2001 e s.m.i.);
b) idoneità fisica all'impiego senza limitazioni, nell'osservanza di quanto previsto dall'art. 26 del d.lgs n. 106/2009. L'accertamento della idoneità fisica all'impiego, tenuto conto delle norme in materia di categorie protette, sarà effettuato, a cura dell'Azienda, prima dell'immissione in servizio, fatta salva l'osservanza di disposizioni derogatorie;
c) Godimento dei diritti politici anche negli Stati di appartenenza o provenienza;
d) Non avere riportato condanne penali e non avere procedimenti penali in corso che impediscano, ai sensi delle vigenti disposizioni in materia, la costituzione di rapporto di impiego con la Pubblica Amministrazione;

e) Non essere stati destituiti o dispensati dall'impiego presso una pubblica amministrazione per persistente insufficiente rendimento, ovvero non essere stati dichiarati decaduti dall'impiego.

Ai sensi dell'art. 49 e 50 del D.P.R. 31.08.1999, n.394 e s.m.i., i titoli accademici di studio conseguiti all'estero, devono essere corredati dal decreto di riconoscimento rilasciato dal Ministero della Salute Italiano ed il candidato deve risultare abilitato ad esercitare in Italia la professione.

La partecipazione alla procedura selettiva non è soggetta a limiti di età, ex L. n. 127/97, fermi restando quelli previsti per il collocamento a riposo.

I requisiti prescritti, devono essere posseduti alla data di scadenza del termine stabilito nel presente bando per la presentazione della domanda di ammissione, ed il difetto anche di un solo requisito comporta l'esclusione.

DOMANDA DI PARTECIPAZIONE E
CONTRIBUTO DI PARTECIPAZIONE ALL'AVVISO

Il candidato deve produrre la domanda di partecipazione esclusivamente in via telematica utilizzando il form on-line disponibile nella sezione concorsi/domande on-line del sito internet istituzionale www.sanita.puglia.it/web/asl-bari.

La procedura di compilazione delle domande deve essere effettuata entro e non oltre le ore 23.59 del 15° giorno successivo alla data di pubblicazione del presente bando - sul Bollettino Ufficiale della Regione Puglia. Il termine per la presentazione della domanda, ove cada in giorno festivo, sarà prorogato di diritto al giorno seguente non festivo.

Non sono ammesse altre forme di produzione o di invio delle domande di partecipazione alla procedura selettiva e, pertanto, non saranno ritenute valide le domande di partecipazione all'Avviso presentate con modalità diverse da quella sopra indicata, **a pena di esclusione**.

La data di presentazione telematica della domanda di partecipazione all'avviso è certificata dal sistema informatico ed è indicata nella relativa stampa. L'unico calendario e l'unico orario di riferimento sono quelli di sistema.

Scaduto il predetto termine utile per la presentazione della domanda di partecipazione il sistema non permetterà più l'accesso alla procedura e non saranno ammesse regolarizzazioni, sotto qualsiasi forma, delle domande già inoltrate.

Per la partecipazione all'avviso dovrà essere effettuato un versamento, **non rimborsabile**, del contributo di partecipazione al avviso di **€ 20,00**, da effettuarsi **entro i termini di scadenza del bando.**
Il pagamento potrà essere effettuato esclusivamente utilizzando il Portale dei Pagamenti della Regione Puglia: **pagamenti.regione.puglia.it** Il versamento deve riportare nella Causale la dicitura: **Avviso Pubblico, per soli titoli, di Dirigente Medico – disciplina "*Organizzazione dei Servizi Sanitari di Base*".**

Il contributo di partecipazione all'avviso dovrà essere versato entro e non oltre i termini di scadenza del presente bando, pena esclusione dalla predetta procedura.

MODALITA' DI COMPILAZIONE DELLA DOMANDA
Per la compilazione della domanda, i candidati devono effettuare le seguenti operazioni:
1. Collegarsi all'indirizzo dell' Azienda: www.sanita.puglia.it/web/asl-bari;
2. Selezionare sulla Homepage la voce albo pretorio "concorsi/domanda on-line";

3. Effettuare le operazioni di registrazione alla piattaforma inserendo le credenziali richieste dal sistema e generando la password;
4. Al termine della registrazione, compilare la domanda seguendo i campi obbligatori;
5. Allegare i documenti richiesti in formato PDF e leggibili;
6. Inoltrare la domanda;
7. Stampare la ricevuta di avvenuto inoltro.

L'omessa compilazione dei campi contrassegnati quali obbligatori, comporta l'impossibilità di effettuare la registrazione e il successivo invio della domanda.

N.B.: IL LINK SARA' ATTIVO A SEGUITO DELLA PUBBLICAZIONE DEL BANDO SUL BOLLETTINO UFFICIALE DELLA REGIONE PUGLIA.

DICHIARAZIONI DA FORMULARE NELLA DOMANDA

Nella domanda di partecipazione on-line gli aspiranti sono tenuti a dichiarare, sotto la propria responsabilità, ai sensi degli artt. 46 e 47 del D.P.R. 28/12/2000, n. 445 e consapevoli delle sanzioni penali per le ipotesi di dichiarazioni mendaci previste dall'art. 76 del citato D.P.R., a pena di esclusione:

a) Procedura selettiva alla quale intendono partecipare;
b) cognome e nome;
c) luogo e data di nascita;
d) residenza e/o recapito cui inviare le eventuali comunicazioni relative all'avviso;
e) indirizzo di posta elettronica certificata alla quale questa Amministrazione potrà inviare ogni comunicazione finalizzata all'assunzione;
f) numero di un documento di identità in corso di validità;
g) codice fiscale;
h) essere cittadini di uno degli Stati membri dell'Unione Europea, o loro familiari non aventi la cittadinanza di uno Stato membro che siano titolari del diritto di soggiorno o del diritto di soggiorno permanente, ovvero cittadini di Paesi terzi che siano titolari del permesso di soggiorno CE per soggiornanti di lungo periodo o che siano titolari dello status di rifugiato o di protezione sussidiaria (art. 38 D.Lgs. 165/2001 e s.m.i.)
i) titoli di studio posseduti e requisiti specifici di ammissione (laurea - specializzazione - iscrizione Ordine);
j) abilitazione all'esercizio della professione;
k) idoneità fisica all'impiego ed alle specifiche mansioni del posto da ricoprire;
l) di non essere stati esclusi dall'elettorato politico attivo e destituiti o dispensati dall'impiego presso una pubblica amministrazione e licenziati per persistente insufficiente rendimento o per aver conseguito l'impiego mediante la produzione di documenti falsi e comunque con mezzi fraudolenti;
m) l'assenza di condanne penali, provvedimenti di interdizione o misure restrittive; in caso positivo devono essere dichiarate le condanne penali riportate e i provvedimenti di interdizione o le misure restrittive applicate ovvero non aver riportato condanne penali e non aver procedimenti penali in corso che comportino ipotesi di inconferibilità;
n) di essere in posizione regolare nei confronti dell'obbligo di leva e di quelli relativi al servizio militare volontario (per i candidati cittadini italiani di sesso maschile nati entro il 31/12/1985);
o) i titoli eventualmente posseduti che danno diritto a fruire della preferenza, a parità di merito, con altri concorrenti;
p) l'eventuale condizione di portatore di handicap, il tipo di ausilio per gli esami e i tempi necessari aggiuntivi (quanto dichiarato dovrà risultare da apposita certificazione, rilasciata dal servizio sanitario ex lege n. 104/92 della A.S.L., che il candidato dovrà presentare il giorno della prima prova d'esame);
q) di aver preso visione del presente bando di avviso pubblico e di sottostare a tutte le condizioni in esso stabilite;

r) di accettare che le modalità di notifica rivenienti dalla procedura selettiva avvengano esclusivamente tramite pubblicazione sul sito Aziendale della ASL consultabile all'indirizzo www.sanita.puglia.it/web/asl-bari – albo pretorio sezione concorsi e avvisi;
s) di autorizzare l'ASL Bari al trattamento e utilizzo dei dati personali di cui al D.Lgs. n. 196/2003;
t) di aver effettuato il versamento del contributo di partecipazione all'avviso **pari a 20,00 euro (venti/00 euro), non rimborsabili.**
Il pagamento potrà essere effettuato esclusivamente utilizzando il Portale dei Pagamenti della Regione Puglia: **pagamenti.regione.puglia.it**. Il versamento deve riportare nella Causale la dicitura: Avviso Pubblico, per soli titoli, di Dirigente Medico – disciplina "***Organizzazione dei Servizi Sanitari di Base***". Il contributo di partecipazione all'avviso dovrà essere versato entro e non oltre i termini di scadenza del presente bando, pena esclusione dalla predetta procedura.

I cittadini degli altri Stati membri dell'Unione Europea devono inoltre dichiarare, a pena di esclusione:
- di avere adeguata conoscenza della lingua italiana;
- di essere in possesso di titolo di studio riconosciuto in Italia.

L'Amministrazione non si assume alcuna responsabilità per la dispersione di comunicazioni dipendenti da inesatte indicazioni dei recapiti e/o indirizzi di posta elettronica certificata da parte del concorrente, oppure la mancata o tardiva comunicazione del cambiamento dell'indirizzo indicato nella domanda, né per eventuali disguidi postali o telegrafici o comunque imputabili a fatto di terzi, al caso fortuito o a forza maggiore.

A corredo della domanda di partecipazione gli aspiranti devono compilare on-line anche il form relativo ai titoli posseduti, ai sensi degli artt. 46 e 47 del D.P.R. 28/12/2000, n. 445, in conformità delle prescrizioni contenute nel presente bando ed entro il termine di scadenza previsto dallo stesso.

I titoli posseduti dagli aspiranti saranno valutati dalla Commissione nell'ambito degli "**ELEMENTI DI VALUTAZIONE",** allegati al presente bando, e secondo quanto previsto dal DPR 483/97.

Si considerano prodotti in tempo utile i documenti autocertificati nella formulazione della domanda on-line, regolarmente dichiarati entro il termine di scadenza del bando stesso. A tal fine fa fede la data di trasmissione della domanda on-line.

L'amministrazione si riserva la facoltà di richiedere ai candidati, in qualsiasi momento, la presentazione della documentazione probante i titoli dichiarati con la domanda on-line.

AMMISSIONE/NON AMMISSIONE DEI CANDIDATI

Saranno ammessi alla procedura selettiva, con riserva di accertamento dei requisiti di accesso alla stessa, tutti i candidati la cui domanda di partecipazione all'avviso è pervenuta entro i termini e con le modalità previste dal presente bando.

L'accertamento del reale possesso dei requisiti dichiarati dai candidati verrà effettuato, dall'Amministrazione, in qualsiasi momento e comunque prima di procedere all'assunzione.

L'Amministrazione della ASL potrà disporre con provvedimento motivato, in qualsiasi momento, l'esclusione dei candidati dall'avviso per difetto o mancanza dei prescritti requisiti rilevati dall'autodichiarazione.

Costituisce motivo di non ammissione:
- il mancato possesso di uno o più requisiti previsti per l'ammissione (requisiti specifici di ammissione);
- l'invio della candidatura senza aver allegato la scansione del certificato di specializzazione e/o autocertificazione;

- Il mancato invio della ricevuta di versamento del contributo di cortesia entro i termini stabiliti dall'Azienda.

Si rammenta che l'Amministrazione effettuerà, anche a campione, verifiche e controlli sulla veridicità del contenuto delle dichiarazioni sostitutive ricevute. In caso di dichiarazioni non veritiere, oltre alla decadenza dell'interessato dalla procedura selettiva nonché da qualsiasi beneficio conseguito, gli atti saranno trasmessi all'Autorità Giudiziaria competente.
L'ammissibilità, ovvero la non ammissibilità dei candidati alla procedura oggetto del presente avviso, è deliberata con provvedimento motivato dal Direttore Generale.
La pubblicazione sul sito web aziendale della deliberazione di ammissione/non ammissione dei candidati avrà valore di notifica a tutti gli effetti per gli interessati.

MODALITÀ DI ESPLETAMENTO DELLA SELEZIONE

Una Commissione di esperti nella materia, nominata dal Direttore Generale, procederà alla formulazione della graduatoria di merito sulla base della valutazione dei titoli e del curriculum con i criteri previsti dal D.P.R. 483/97.

La Commissione disporrà, complessivamente, di **20** punti.
Nella valutazione dei titoli la Commissione, si atterrà ai principi stabiliti dagli artt. 11, 20, 21, 22, 23 e 27 del DPR 10.12.1997 n. 483, ed in particolare i punti per la valutazione dei titoli sono così ripartiti:

- Titoli di carriera - massimo punti **10**
- Titoli accademici, di studio - massimo punti **3**
- Pubblicazioni e titoli scientifici - massimo punti **3**
- Curriculum formativo e professionale - massimo punti **4**

Si precisa, che nel caso il numero dei partecipanti all'avviso sia inferiore al fabbisogno richiesto per il personale medico della disciplina, l'Amministrazione potrà procedere con il conferimento degli incarichi senza dar luogo alla procedura comparativa.

GRADUATORIA

La Commissione Esaminatrice, conclusa la procedura selettiva, sulla base della valutazione dei titoli formulerà:

- una graduatoria **generale di merito,** secondo l'ordine dei punteggi ottenuti da ciascun candidato, con l'osservanza, a parità di punti, delle preferenze previste dall'art. 5 del DPR 487/94 e s.m.i.;

Il Direttore Generale, riconosciuta la regolarità degli atti relativi alla procedura in argomento li approva, con propria Deliberazione.

La pubblicazione della deliberazione di approvazione della graduatoria finale di merito sul sito web aziendale, sarà considerata notifica ufficiale a tutti i partecipanti.

CONFERIMENTO DELL'INCARICO

Il Direttore Generale procederà al conferimento degli incarichi seguendo l'ordine della graduatoria mediante stipula del contratto individuale di lavoro a tempo determinato nel quale saranno previste le modalità e condizioni che regoleranno il rapporto di lavoro e indicata la data di presa servizio, previa presentazione, entro 30 gg., della documentazione prevista.
Gli effetti economici decorrono dalla data di effettiva presa di servizio.
Scaduto inutilmente il termine assegnato per la sottoscrizione del contratto, l'Azienda comunica di non dar

luogo allo stesso.
L'incaricato che, senza giustificato motivo, non assumerà servizio nel termine stabilito dall'amministrazione sarà dichiarato decaduto dall'incarico.
E' in ogni modo condizione risolutiva del contratto in qualsiasi momento senza obbligo di preavviso, la presentazione di documenti falsi o viziati da invalidità non sanabile.
Tutte le notifiche relative al presente avviso ai candidati saranno effettuate esclusivamente a mezzo pec.

RAPPORTO DI LAVORO

Il contratto a tempo determinato stipulato pone in essere un rapporto di lavoro subordinato esclusivo/non esclusivo.
Il rapporto di lavoro avrà durata conforme alle esigenze aziendali.
Il trattamento giuridico ed economico è determinato sulla base dei criteri stabiliti nei contratti collettivi della dirigenza del S.S.N. – dell'Area Sanità.
Con l'accettazione dell'incarico e la firma del contratto vengono implicitamente accettate, da parte dei vincitori, tutte le norme che disciplinano e disciplineranno lo stato giuridico ed economico del personale dirigenziale del S.S.N.

TRATTAMENTO DEI DATI PERSONALI

Ai sensi dell'art. 13 del Codice in materia di protezione dei dati personali (decreto legislativo 30 giugno 2003, n. 196), si informano i candidati che il trattamento dei dati personali da essi forniti in sede di partecipazione all'avviso o comunque acquisiti a tal fine dall' AZIENDA SANITARIA PROVINCIALE DI BARI è finalizzato unicamente all'espletamento delle attività concorsuali o selettive ed avverrà a cura delle persone preposte al procedimento concorsuale o selettivo, anche da parte della commissione esaminatrice, presso l'ufficio preposto dall'Azienda (Area Gestione Risorse Umane), con l'utilizzo di procedure anche informatizzate, nei modi e nei limiti necessari per perseguire le predette finalità, anche in caso di eventuale comunicazione a terzi. Il conferimento di tali dati è necessario per valutare i requisiti di partecipazione e il possesso di titoli e la loro mancata indicazione può precludere tale valutazione.

Ai candidati sono riconosciuti i diritti di cui all'art. 7 del citato Codice (D.lgs. n. 196/2003), in particolare, il diritto di accedere ai propri dati personali, di chiederne la rettifica, l'aggiornamento e la cancellazione, se incompleti, erronei o raccolti in violazione della Legge, nonché di opporsi al loro trattamento per motivi legittimi rivolgendo le richieste al Direttore Area Gestione Risorse Umane.

NORME FINALI

Per tutto quanto non previsto si fa riferimento alla normativa contrattuale ed a quella vigente in materia.

Con la partecipazione al presente avviso è implicita da parte dei concorrenti l'accettazione, senza riserve, di tutte le disposizioni contenute nel bando stesso.

Il Direttore Generale si riserva, comunque, la facoltà di modificare, prorogare, sospendere o revocare il presente bando, per legittimi ed insindacabili motivi, senza l'obbligo di comunicarli e senza che i concorrenti possano accampare pretese o diritti di sorta anche in caso di presentazione delle domande.

Per ottenere **informazioni riguardanti l'avviso, i requisiti per partecipare e quant'altro non sia legato alla compilazione della domanda**, gli aspiranti potranno rivolgersi all'Azienda ASL BA - Area Gestione Risorse Umane - Ufficio Concorsi – Lungomare Starita, 6 - 70132 Bari – nelle ore di ricevimento dell'Ufficio (martedì e giovedì dalle 11:00 alle 13:00 e dalle 15:30 alle 17:30), oppure potranno consultare il sito Internet: www.sanita.puglia.it/web/asl-bari - sezione "Albo Pretorio" – Concorsi e Avvisi.

Per **informazioni sull'assistenza tecnica** relativa alla registrazione anagrafica e compilazione dei campi richiesti dal form di domanda on-line, oltre a consultare la Guida e le Faq scaricabili, è attivo, **dal lunedì al venerdì** un servizio e-mail al seguente indirizzo: helpdesk@csselezioni.it ovvero un servizio di assistenza attraverso ticket visibile sulla piattaforma al quale potranno essere segnalati gli eventuali problemi ed i propri recapiti telefonici. L'intervento di risoluzione del problema potrà avvenire mediante comunicazione a mezzo mail o contatto telefonico diretto. Non si potrà compilare la domanda per conto dei candidati ma solo risolvere eventuali problemi tecnici.

Per quanto non previsto dal presente bando, valgono le norme di legge.

PUBBLICITÀ

Il Presente Avviso è pubblicato sul Bollettino Ufficiale della Regione Puglia e sul sito web dell'ASL BA, quale allegato al provvedimento deliberativo.

Il Direttore AGRU
Rachele POPOLIZIO

Il Direttore Generale ASL BA
Antonio SANGUEDOLCE

ELEMENTI DI VALUTAZIONE DEI TITOLI
Dirigente Area Sanità

I 20 punti per la valutazione dei titoli sono così ripartiti:
a) 10 punti per i titoli di carriera;
b) 3 punti per i titoli accademici e di studio;
c) 3 punti per le pubblicazioni e i titoli scientifici;
d) 4 punti per il curriculum formativo e professionale.

Titoli di carriera (max 10 punti):

1) i periodi di servizio omogeneo sono cumulabili;
2) le frazioni di anno sono valutate in ragione mensile considerando, come mese intero, periodi continuativi di giorni trenta o frazioni superiori a quindici giorni;
3) nel caso in cui al avviso siano ammessi candidati appartenenti a profili professionali diversi da quello medico non si applicano le maggiorazioni previste per il tempo pieno per il profilo professionale medico;
4) in caso di servizi contemporanei è valutato quello più favorevole al candidato;

Titoli accademici e di studio (max 3 punti):
costituiranno oggetto di valutazione:

a) Specializzazione nella disciplina oggetto dell'avviso;
b) Specializzazione in una disciplina affine;
c) Specializzazione in altra disciplina;
d) Altre lauree, oltre quella richiesta per l'ammissione al avviso comprese tra quelle previste per l'appartenenza al ruolo sanitario.

Non è valutabile la specializzazione fatta valere come requisito di ammissione.

La specializzazione conseguita ai sensi del decreto legislativo 8 agosto 1991, n. 257, anche se fatta valere come requisito di ammissione è valutata con il punteggio previsto dall'Art. 27 del D.P.R. 483/97.

La specializzazione conseguita ai sensi dell'art. 45 del D.Lgs 368/99 è valutata nei titoli di carriera come servizio prestato, nel numero livello iniziale del profilo stesso nel limite massimo della durata del corso di studi, a decorrere dall'Anno Accademico 2006/2007.

Pubblicazioni (max 3 punti):
le pubblicazioni e gli abstract/poster saranno valutati solo se attinenti alla disciplina oggetto dell'avviso e se allegati in formato PDF nella piattaforma informatica in sede di compilazione della domanda.

Curriculum formativo e professionale (max 4 punti):
costituiranno oggetto di valutazione:

- Corsi, convegni, congressi, seminari ecc. in qualità di discente/docente, attinenti alla disciplina;
- Soggiorni di studio attinenti alla disciplina;
- Master universitari (I livello, II livello);
- Corsi di perfezionamento;
- Borse di studio;
- Dottorati di ricerca.

ASL BA

Avviso Pubblico, per soli titoli, per la formulazione di una graduatoria dalla quale attingere per il conferimento di incarichi a tempo determinato, anche di sostituzione a vario titolo, di Dirigente Medico - disciplina "Patologia Clinica".

IL DIRETTORE GENERALE

In esecuzione della propria Deliberazione n**. 2306** del **23.11.2023,** indice il presente Avviso Pubblico, per soli titoli, per la formulazione di una graduatoria dalla quale attingere per il conferimento di incarichi a tempo determinato, anche di sostituzione a vario titolo, di Dirigente Medico – disciplina "***Patologia Clinica"***.

Il presente avviso è indetto ed espletato in conformità a:
- disposizioni di cui al D.P.R. 483/97;
- disposizioni di cui alla Legge 10/04/91 n. 125 e D.Lgs. n. 198/2006, che garantiscono pari opportunità tra uomini e donne per l'accesso al lavoro;
- disposizioni di cui all'art. 35 del D. L.gs 165/2001 e s.m.i.

Il trattamento giuridico ed economico è regolato e stabilito dalle norme legislative e contrattuali vigenti per il personale dell'Area Sanità.

REQUISITI DI AMMISSIONE

Possono partecipare all'avviso coloro che sono in possesso dei seguenti requisiti alla data di scadenza del presente bando:

SPECIFICI

a) Laurea in Medicina e Chirurgia;
b) Specializzazione nella disciplina **"Patologia Clinica"** o in disciplina riconosciuta equipollente e/o affine, ai sensi dei DD.MM. 30/01/98 e 31/01/98 e successive modificazioni ed integrazioni.
c) Iscrizione all'albo professionale dell'Ordine dei Medici. L'iscrizione al corrispondente albo professionale di uno dei Paesi dell'Unione europea, ove prevista, consente la partecipazione all'avviso, fermo restando l'obbligo dell'iscrizione all'albo in Italia prima dell'assunzione in servizio.

REQUISITI GENERALI

a) Essere cittadini di uno degli Stati membri dell'Unione Europea, o loro familiari non aventi la cittadinanza di uno Stato membro che siano titolari del diritto di soggiorno o del diritto di soggiorno permanente, ovvero cittadini di Paesi terzi che siano titolari del permesso di soggiorno CE per soggiornanti di lungo periodo o che siano titolari dello status di rifugiato o di protezione sussidiaria (art. 38 D.Lgs. 165/2001 e s.m.i.);
b) idoneità fisica all'impiego senza limitazioni, nell'osservanza di quanto previsto dall'art. 26 del d.lgs n. 106/2009. L'accertamento della idoneità fisica all'impiego, tenuto conto delle norme in materia di categorie protette, sarà effettuato, a cura dell'Azienda, prima dell'immissione in servizio, fatta salva l'osservanza di disposizioni derogatorie;
c) Godimento dei diritti politici anche negli Stati di appartenenza o provenienza;
d) Non avere riportato condanne penali e non avere procedimenti penali in corso che impediscano, ai sensi delle vigenti disposizioni in materia, la costituzione di rapporto di impiego con la Pubblica Amministrazione;
e) Non essere stati destituiti o dispensati dall'impiego presso una pubblica amministrazione per persistente insufficiente rendimento, ovvero non essere stati dichiarati decaduti dall'impiego.

Ai sensi dell'art. 49 e 50 del D.P.R. 31.08.1999, n.394 e s.m.i., i titoli accademici di studio conseguiti all'estero, devono essere corredati dal decreto di riconoscimento rilasciato dal Ministero della Salute Italiano ed il candidato deve risultare abilitato ad esercitare in Italia la professione.

La partecipazione alla procedura selettiva non è soggetta a limiti di età, ex L. n. 127/97, fermi restando quelli previsti per il collocamento a riposo.

I requisiti prescritti, devono essere posseduti alla data di scadenza del termine stabilito nel presente bando per la presentazione della domanda di ammissione, ed il difetto anche di un solo requisito comporta l'esclusione.

DOMANDA DI PARTECIPAZIONE E
CONTRIBUTO DI PARTECIPAZIONE ALL'AVVISO

Il candidato deve produrre la domanda di partecipazione esclusivamente in via telematica utilizzando il form on-line disponibile nella sezione concorsi/domande on-line del sito internet istituzionale www.sanita.puglia.it/web/asl-bari.

La procedura di compilazione delle domande deve essere effettuata entro e non oltre le ore 23.59 del 15° giorno successivo alla data di pubblicazione del presente bando - sul Bollettino Ufficiale della Regione Puglia. Il termine per la presentazione della domanda, ove cada in giorno festivo, sarà prorogato di diritto al giorno seguente non festivo.

Non sono ammesse altre forme di produzione o di invio delle domande di partecipazione alla procedura selettiva e, pertanto, non saranno ritenute valide le domande di partecipazione all'Avviso presentate con modalità diverse da quella sopra indicata, **a pena di esclusione**.

La data di presentazione telematica della domanda di partecipazione al avviso è certificata dal sistema informatico ed è indicata nella relativa stampa. L'unico calendario e l'unico orario di riferimento sono quelli di sistema.

Scaduto il predetto termine utile per la presentazione della domanda di partecipazione il sistema non permetterà più l'accesso alla procedura e non saranno ammesse regolarizzazioni, sotto qualsiasi forma, delle domande già inoltrate.

Per la partecipazione all'avviso dovrà essere effettuato un versamento, **non rimborsabile**, del contributo di partecipazione all'avviso di **€ 20,00**, da effettuarsi **entro i termini di scadenza del bando.**
Il pagamento potrà essere effettuato esclusivamente utilizzando il Portale dei Pagamenti della Regione Puglia: **pagamenti.regione.puglia.it** Il versamento deve riportare nella Causale avviso la dicitura: **Avviso Pubblico, per soli titoli, di Dirigente Medico – disciplina "Patologia Clinica".**

Il contributo di partecipazione all'avviso dovrà essere versato entro e non oltre i termini di scadenza del presente bando, pena esclusione dalla predetta procedura.

MODALITA' DI COMPILAZIONE DELLA DOMANDA
Per la compilazione della domanda, i candidati devono effettuare le seguenti operazioni:
1. Collegarsi all'indirizzo dell' Azienda: www.sanita.puglia.it/web/asl-bari;
2. Selezionare sulla Homepage la voce albo pretorio "concorsi/domanda on-line";
3. Effettuare le operazioni di registrazione alla piattaforma inserendo le credenziali richieste dal sistema e generando la password;
4. Al termine della registrazione, compilare la domanda seguendo i campi obbligatori;

5. Allegare i documenti richiesti in formato PDF e leggibili;
6. Inoltrare la domanda;
7. Stampare la ricevuta di avvenuto inoltro.

L'omessa compilazione dei campi contrassegnati quali obbligatori, comporta l'impossibilità di effettuare la registrazione e il successivo invio della domanda.

N.B.: IL LINK SARA' ATTIVO A SEGUITO DELLA PUBBLICAZIONE DEL BANDO SUL BOLLETTINO UFFICIALE DELLA REGIONE PUGLIA.

DICHIARAZIONI DA FORMULARE NELLA DOMANDA

Nella domanda di partecipazione on-line gli aspiranti sono tenuti a dichiarare, sotto la propria responsabilità, ai sensi degli artt. 46 e 47 del D.P.R. 28/12/2000, n. 445 e consapevoli delle sanzioni penali per le ipotesi di dichiarazioni mendaci previste dall'art. 76 del citato D.P.R., a pena di esclusione:

a) Procedura selettiva alla quale intendono partecipare;
b) cognome e nome;
c) luogo e data di nascita;
d) residenza e/o recapito cui inviare le eventuali comunicazioni relative all'avviso;
e) indirizzo di posta elettronica certificata alla quale questa Amministrazione potrà inviare ogni comunicazione finalizzata all'assunzione;
f) numero di un documento di identità in corso di validità;
g) codice fiscale;
h) essere cittadini di uno degli Stati membri dell'Unione Europea, o loro familiari non aventi la cittadinanza di uno Stato membro che siano titolari del diritto di soggiorno o del diritto di soggiorno permanente, ovvero cittadini di Paesi terzi che siano titolari del permesso di soggiorno CE per soggiornanti di lungo periodo o che siano titolari dello status di rifugiato o di protezione sussidiaria (art. 38 D.Lgs. 165/2001 e s.m.i.)
i) titoli di studio posseduti e requisiti specifici di ammissione (laurea - specializzazione - iscrizione Ordine);
j) abilitazione all'esercizio della professione;
k) idoneità fisica all'impiego ed alle specifiche mansioni del posto da ricoprire;
l) di non essere stati esclusi dall'elettorato politico attivo e destituiti o dispensati dall'impiego presso una pubblica amministrazione e licenziati per persistente insufficiente rendimento o per aver conseguito l'impiego mediante la produzione di documenti falsi e comunque con mezzi fraudolenti;
m) l'assenza di condanne penali, provvedimenti di interdizione o misure restrittive; in caso positivo devono essere dichiarate le condanne penali riportate e i provvedimenti di interdizione o le misure restrittive applicate ovvero non aver riportato condanne penali e non aver procedimenti penali in corso che comportino ipotesi di inconferibilità;
n) di essere in posizione regolare nei confronti dell'obbligo di leva e di quelli relativi al servizio militare volontario (per i candidati cittadini italiani di sesso maschile nati entro il 31/12/1985);
o) i titoli eventualmente posseduti che danno diritto a fruire della preferenza, a parità di merito, con altri concorrenti;
p) l'eventuale condizione di portatore di handicap, il tipo di ausilio per gli esami e i tempi necessari aggiuntivi (quanto dichiarato dovrà risultare da apposita certificazione, rilasciata dal servizio sanitario ex lege n. 104/92 della A.S.L., che il candidato dovrà presentare il giorno della prima prova d'esame);
q) di aver preso visione del presente bando di avviso pubblico e di sottostare a tutte le condizioni in esso stabilite;
r) di accettare che le modalità di notifica rivenienti dalla procedura selettiva avvengano esclusivamente tramite pubblicazione sul sito Aziendale della ASL consultabile all'indirizzo www.sanita.puglia.it/web/asl-bari – albo pretorio sezione concorsi e avvisi;

s) di autorizzare l'ASL Bari al trattamento e utilizzo dei dati personali di cui al D.Lgs. n. 196/2003;
t) di aver effettuato il versamento del contributo di partecipazione all'avviso **pari a 20,00 euro (venti/00 euro), non rimborsabili.**
Il pagamento potrà essere effettuato esclusivamente utilizzando il Portale dei P avviso la dicitura: Avviso Pubblico, per soli titoli, di Dirigente Medico – disciplina "**Patologia Clinica**". Il contributo di partecipazione al avviso dovrà essere versato entro e non oltre i termini di scadenza del presente bando, pena esclusione dalla predetta procedura.

I cittadini degli altri Stati membri dell'Unione Europea devono inoltre dichiarare, a pena di esclusione:
- di avere adeguata conoscenza della lingua italiana;
- di essere in possesso di titolo di studio riconosciuto in Italia.

L'Amministrazione non si assume alcuna responsabilità per la dispersione di comunicazioni dipendenti da inesatte indicazioni dei recapiti e/o indirizzi di posta elettronica certificata da parte del concorrente, oppure la mancata o tardiva comunicazione del cambiamento dell'indirizzo indicato nella domanda, né per eventuali disguidi postali o telegrafici o comunque imputabili a fatto di terzi, al caso fortuito o a forza maggiore.

A corredo della domanda di partecipazione gli aspiranti devono compilare on-line anche il form relativo ai titoli posseduti, ai sensi degli artt. 46 e 47 del D.P.R. 28/12/2000, n. 445, in conformità delle prescrizioni contenute nel presente bando ed entro il termine di scadenza previsto dallo stesso.

I titoli posseduti dagli aspiranti saranno valutati dalla Commissione nell'ambito degli "**ELEMENTI DI VALUTAZIONE",** allegati al presente bando, e secondo quanto previsto dal DPR 483/97.

Si considerano prodotti in tempo utile i documenti autocertificati nella formulazione della domanda on-line, regolarmente dichiarati entro il termine di scadenza del bando stesso. A tal fine fa fede la data di trasmissione della domanda on-line.

L'amministrazione si riserva la facoltà di richiedere ai candidati, in qualsiasi momento, la presentazione della documentazione probante i titoli dichiarati con la domanda on-line.

AMMISSIONE/NON AMMISSIONE DEI CANDIDATI

Saranno ammessi alla procedura selettiva, con riserva di accertamento dei requisiti di accesso alla stessa, tutti i candidati la cui domanda di partecipazione all'avviso è pervenuta entro i termini e con le modalità previste dal presente bando.

L'accertamento del reale possesso dei requisiti dichiarati dai candidati verrà effettuato, dall'Amministrazione, in qualsiasi momento e comunque prima di procedere all'assunzione.

L'Amministrazione della ASL potrà disporre con provvedimento motivato, in qualsiasi momento, l'esclusione dei candidati dall'avviso per difetto o mancanza dei prescritti requisiti rilevati dall'autodichiarazione.

Costituisce motivo di non ammissione:
- il mancato possesso di uno o più requisiti previsti per l'ammissione (requisiti specifici di ammissione);
- l'invio della candidatura senza aver allegato la scansione del certificato di specializzazione e/o autocertificazione;
- Il mancato invio della ricevuta di versamento del contributo di cortesia entro i termini stabiliti dall'Azienda.

Si rammenta che l'Amministrazione effettuerà, anche a campione, verifiche e controlli sulla veridicità del

contenuto delle dichiarazioni sostitutive ricevute. In caso di dichiarazioni non veritiere, oltre alla decadenza dell'interessato dalla procedura selettiva nonché da qualsiasi beneficio conseguito, gli atti saranno trasmessi all'Autorità Giudiziaria competente.
L'ammissibilità, ovvero la non ammissibilità dei candidati alla procedura oggetto del presente avviso, è deliberata con provvedimento motivato dal Direttore Generale.
La pubblicazione sul sito web aziendale della deliberazione di ammissione/non ammissione dei candidati avrà valore di notifica a tutti gli effetti per gli interessati.

MODALITÀ DI ESPLETAMENTO DELLA SELEZIONE

Una Commissione di esperti nella materia, nominata dal Direttore Generale, procederà alla formulazione della graduatoria di merito sulla base della valutazione dei titoli e del curriculum con i criteri previsti dal D.P.R. 483/97.

La Commissione disporrà, complessivamente, di **20** punti.
Nella valutazione dei titoli la Commissione, si atterrà ai principi stabiliti dagli artt. 11, 20, 21, 22, 23 e 27 del DPR 10.12.1997 n. 483, ed in particolare i punti per la valutazione dei titoli sono così ripartiti:

- Titoli di carriera - massimo punti **10**
- Titoli accademici, di studio - massimo punti **3**
- Pubblicazioni e titoli scientifici - massimo punti **3**
- Curriculum formativo e professionale - massimo punti **4**

Si precisa, che nel caso il numero dei partecipanti all'avviso sia inferiore al fabbisogno richiesto per il personale medico della disciplina, l'Amministrazione potrà procedere con il conferimento degli incarichi senza dar luogo alla procedura comparativa.

GRADUATORIA

La Commissione Esaminatrice, conclusa la procedura selettiva, sulla base della valutazione dei titoli formulerà:

- una graduatoria **generale di merito,** secondo l'ordine dei punteggi ottenuti da ciascun candidato, con l'osservanza, a parità di punti, delle preferenze previste dall'art. 5 del DPR 487/94 e s.m.i.;

Il Direttore Generale, riconosciuta la regolarità degli atti relativi alla procedura in argomento li approva, con propria Deliberazione.

La pubblicazione della deliberazione di approvazione della graduatoria finale di merito sul sito web aziendale, sarà considerata notifica ufficiale a tutti i partecipanti.

CONFERIMENTO DELL'INCARICO

Il Direttore Generale procederà al conferimento degli incarichi seguendo l'ordine della graduatoria mediante stipula del contratto individuale di lavoro a tempo determinato nel quale saranno previste le modalità e condizioni che regoleranno il rapporto di lavoro e indicata la data di presa servizio, previa presentazione, entro 30 gg., della documentazione prevista.
Gli effetti economici decorrono dalla data di effettiva presa di servizio.
Scaduto inutilmente il termine assegnato per la sottoscrizione del contratto, l'Azienda comunica di non dar luogo allo stesso.
L'incaricato che, senza giustificato motivo, non assumerà servizio nel termine stabilito dall'amministrazione sarà dichiarato decaduto dall'incarico.

E' in ogni modo condizione risolutiva del contratto in qualsiasi momento senza obbligo di preavviso, la presentazione di documenti falsi o viziati da invalidità non sanabile.
Tutte le notifiche relative al presente avviso ai candidati saranno effettuate esclusivamente a mezzo pec.

RAPPORTO DI LAVORO

Il contratto a tempo determinato stipulato pone in essere un rapporto di lavoro subordinato esclusivo/non esclusivo.
Il rapporto di lavoro avrà durata conforme alle esigenze aziendali.
Il trattamento giuridico ed economico è determinato sulla base dei criteri stabiliti nei contratti collettivi della dirigenza del S.S.N. – dell'Area Sanità.
Con l'accettazione dell'incarico e la firma del contratto vengono implicitamente accettate, da parte dei vincitori, tutte le norme che disciplinano e disciplineranno lo stato giuridico ed economico del personale dirigenziale del S.S.N.

TRATTAMENTO DEI DATI PERSONALI

Ai sensi dell'art. 13 del Codice in materia di protezione dei dati personali (decreto legislativo 30 giugno 2003, n. 196), si informano i candidati che il trattamento dei dati personali da essi forniti in sede di partecipazione all'avviso o comunque acquisiti a tal fine dall' AZIENDA SANITARIA PROVINCIALE DI BARI è finalizzato unicamente all'espletamento delle attività concorsuali o selettive ed avverrà a cura delle persone preposte al procedimento concorsuale o selettivo, anche da parte della commissione esaminatrice, presso l'ufficio preposto dall'Azienda (Area Gestione Risorse Umane), con l'utilizzo di procedure anche informatizzate, nei modi e nei limiti necessari per perseguire le predette finalità, anche in caso di eventuale comunicazione a terzi. Il conferimento di tali dati è necessario per valutare i requisiti di partecipazione e il possesso di titoli e la loro mancata indicazione può precludere tale valutazione.

Ai candidati sono riconosciuti i diritti di cui all'art. 7 del citato Codice (D.lgs. n. 196/2003), in particolare, il diritto di accedere ai propri dati personali, di chiederne la rettifica, l'aggiornamento e la cancellazione, se incompleti, erronei o raccolti in violazione della Legge, nonché di opporsi al loro trattamento per motivi legittimi rivolgendo le richieste al Direttore Area Gestione Risorse Umane.

NORME FINALI

Per tutto quanto non previsto si fa riferimento alla normativa contrattuale ed a quella vigente in materia.

Con la partecipazione al presente avviso è implicita da parte dei concorrenti l'accettazione, senza riserve, di tutte le disposizioni contenute nel bando stesso.

Il Direttore Generale si riserva, comunque, la facoltà di modificare, prorogare, sospendere o revocare il presente bando, per legittimi ed insindacabili motivi, senza l'obbligo di comunicarli e senza che i concorrenti possano accampare pretese o diritti di sorta anche in caso di presentazione delle domande.

Per ottenere **informazioni riguardanti l'avviso, i requisiti per partecipare e quant'altro non sia legato alla compilazione della domanda**, gli aspiranti potranno rivolgersi all'Azienda ASL BA - Area Gestione Risorse Umane - Ufficio Concorsi – Lungomare Starita, 6 - 70132 Bari – nelle ore di ricevimento dell'Ufficio (martedì e giovedì dalle 11:00 alle 13:00 e dalle 15:30 alle 17:30), oppure potranno consultare il sito Internet: www.sanita.puglia.it/web/asl-bari - sezione "Albo Pretorio" – Concorsi e Avvisi.

Per **informazioni sull'assistenza tecnica** relativa alla registrazione anagrafica e compilazione dei campi richiesti dal form di domanda on-line, oltre a consultare la Guida e le Faq scaricabili, è attivo, **dal lunedì al venerdì**

un servizio e-mail al seguente indirizzo: helpdesk@csselezioni.it ovvero un servizio di assistenza attraverso ticket visibile sulla piattaforma al quale potranno essere segnalati gli eventuali problemi ed i propri recapiti telefonici. L'intervento di risoluzione del problema potrà avvenire mediante comunicazione a mezzo mail o contatto telefonico diretto. Non si potrà compilare la domanda per conto dei candidati ma solo risolvere eventuali problemi tecnici.

Per quanto non previsto dal presente bando, valgono le norme di legge.

PUBBLICITÀ

Il Presente Avviso è pubblicato sul Bollettino Ufficiale della Regione Puglia e sul sito web dell'ASL BA, quale allegato al provvedimento deliberativo.

Il Direttore AGRU
Rachele POPOLIZIO

Il Direttore Generale ASL BA
Antonio SANGUEDOLCE

ELEMENTI DI VALUTAZIONE DEI TITOLI
Dirigente Area Sanità

I 20 punti per la valutazione dei titoli sono così ripartiti:
a) 10 punti per i titoli di carriera;
b) 3 punti per i titoli accademici e di studio;
c) 3 punti per le pubblicazioni e i titoli scientifici;
d) 4 punti per il curriculum formativo e professionale.

Titoli di carriera (max 10 punti):
1) i periodi di servizio omogeneo sono cumulabili;
2) le frazioni di anno sono valutate in ragione mensile considerando, come mese intero, periodi continuativi di giorni trenta o frazioni superiori a quindici giorni;
3) nel caso in cui al avviso siano ammessi candidati appartenenti a profili professionali diversi da quello medico non si applicano le maggiorazioni previste per il tempo pieno per il profilo professionale medico;
4) in caso di servizi contemporanei è valutato quello più favorevole al candidato;

Titoli accademici e di studio (max 3 punti):
costituiranno oggetto di valutazione:
a) Specializzazione nella disciplina oggetto dell'avviso;
b) Specializzazione in una disciplina affine;
c) Specializzazione in altra disciplina;
d) Altre lauree, oltre quella richiesta per l'ammissione all'avviso comprese tra quelle previste per l'appartenenza al ruolo sanitario.

Non è valutabile la specializzazione fatta valere come requisito di ammissione.

La specializzazione conseguita ai sensi del decreto legislativo 8 agosto 1991, n. 257, anche se fatta valere come requisito di ammissione è valutata con il punteggio previsto dall'Art. 27 del D.P.R. 483/97.

La specializzazione conseguita ai sensi dell'art. 45 del D.Lgs 368/99 è valutata nei titoli di carriera come servizio prestato, nel numero livello iniziale del profilo stesso nel limite massimo della durata del corso di studi, a decorrere dall'Anno Accademico 2006/2007.

Pubblicazioni (max 3 punti):
le pubblicazioni e gli abstract/poster saranno valutati solo se attinenti alla disciplina oggetto dell'avviso e se allegati in formato PDF nella piattaforma informatica in sede di compilazione della domanda.

Curriculum formativo e professionale (max 4 punti):
costituiranno oggetto di valutazione:
- Corsi, convegni, congressi, seminari ecc. in qualità di discente/docente, attinenti alla disciplina;
- Soggiorni di studio attinenti alla disciplina;
- Master universitari (I livello, II livello);
- Corsi di perfezionamento;
- Borse di studio;
- Dottorati di ricerca.

ASL BA

Avviso Pubblico, per soli titoli, per la formulazione di una graduatoria dalla quale attingere per il conferimento di incarichi a tempo determinato, anche di sostituzione a vario titolo, di Dirigente Medico - disciplina "Pediatria".

IL DIRETTORE GENERALE

In esecuzione della propria Deliberazione n**. 2306** del **23.11.2023,** indice il presente Avviso Pubblico, per soli titoli, per la formulazione di una graduatoria dalla quale attingere per il conferimento di incarichi a tempo determinato, anche di sostituzione a vario titolo, di Dirigente Medico – disciplina "***Pediatria"***.

Il presente avviso è indetto ed espletato in conformità a:
- disposizioni di cui al D.P.R. 483/97;
- disposizioni di cui alla Legge 10/04/91 n. 125 e D.Lgs. n. 198/2006, che garantiscono pari opportunità tra uomini e donne per l'accesso al lavoro;
- disposizioni di cui all'art. 35 del D. L.gs 165/2001 e s.m.i.

Il trattamento giuridico ed economico è regolato e stabilito dalle norme legislative e contrattuali vigenti per il personale dell'Area Sanità.

REQUISITI DI AMMISSIONE

Possono partecipare all'avviso coloro che sono in possesso dei seguenti requisiti alla data di scadenza del presente bando:

SPECIFICI

a) Laurea in Medicina e Chirurgia;
b) Specializzazione nella disciplina **"Pediatria"** o in disciplina riconosciuta equipollente e/o affine, ai sensi dei DD.MM. 30/01/98 e 31/01/98 e successive modificazioni ed integrazioni.
c) Iscrizione all'albo professionale dell'Ordine dei Medici. L'iscrizione al corrispondente albo professionale di uno dei Paesi dell'Unione europea, ove prevista, consente la partecipazione all'avviso, fermo restando l'obbligo dell'iscrizione all'albo in Italia prima dell'assunzione in servizio.

REQUISITI GENERALI

a) Essere cittadini di uno degli Stati membri dell'Unione Europea, o loro familiari non aventi la cittadinanza di uno Stato membro che siano titolari del diritto di soggiorno o del diritto di soggiorno permanente, ovvero cittadini di Paesi terzi che siano titolari del permesso di soggiorno CE per soggiornanti di lungo periodo o che siano titolari dello status di rifugiato o di protezione sussidiaria (art. 38 D.Lgs. 165/2001 e s.m.i.);
b) idoneità fisica all'impiego senza limitazioni, nell'osservanza di quanto previsto dall'art. 26 del d.lgs n. 106/2009. L'accertamento della idoneità fisica all'impiego, tenuto conto delle norme in materia di categorie protette, sarà effettuato, a cura dell'Azienda, prima dell'immissione in servizio, fatta salva l'osservanza di disposizioni derogatorie;
c) Godimento dei diritti politici anche negli Stati di appartenenza o provenienza;
d) Non avere riportato condanne penali e non avere procedimenti penali in corso che impediscano, ai sensi delle vigenti disposizioni in materia, la costituzione di rapporto di impiego con la Pubblica Amministrazione;
e) Non essere stati destituiti o dispensati dall'impiego presso una pubblica amministrazione per persistente insufficiente rendimento, ovvero non essere stati dichiarati decaduti dall'impiego.

Ai sensi dell'art. 49 e 50 del D.P.R. 31.08.1999, n.394 e s.m.i., i titoli accademici di studio conseguiti all'estero, devono essere corredati dal decreto di riconoscimento rilasciato dal Ministero della Salute Italiano ed il candidato deve risultare abilitato ad esercitare in Italia la professione.

La partecipazione alla procedura selettiva non è soggetta a limiti di età, ex L. n. 127/97, fermi restando quelli previsti per il collocamento a riposo.

I requisiti prescritti, devono essere posseduti alla data di scadenza del termine stabilito nel presente bando per la presentazione della domanda di ammissione, ed il difetto anche di un solo requisito comporta l'esclusione.

DOMANDA DI PARTECIPAZIONE E
CONTRIBUTO DI PARTECIPAZIONE ALL'AVVISO

Il candidato deve produrre la domanda di partecipazione esclusivamente in via telematica utilizzando il form on-line disponibile nella sezione concorsi/domande on-line del sito internet istituzionale www.sanita.puglia.it/web/asl-bari.

La procedura di compilazione delle domande deve essere effettuata entro e non oltre le ore 23.59 del 15° giorno successivo alla data di pubblicazione del presente bando - sul Bollettino Ufficiale della Regione Puglia. Il termine per la presentazione della domanda, ove cada in giorno festivo, sarà prorogato di diritto al giorno seguente non festivo.

Non sono ammesse altre forme di produzione o di invio delle domande di partecipazione alla procedura selettiva e, pertanto, non saranno ritenute valide le domande di partecipazione all'Avviso presentate con modalità diverse da quella sopra indicata, **a pena di esclusione**.

La data di presentazione telematica della domanda di partecipazione al avviso è certificata dal sistema informatico ed è indicata nella relativa stampa. L'unico calendario e l'unico orario di riferimento sono quelli di sistema.

Scaduto il predetto termine utile per la presentazione della domanda di partecipazione il sistema non permetterà più l'accesso alla procedura e non saranno ammesse regolarizzazioni, sotto qualsiasi forma, delle domande già inoltrate.

Per la partecipazione all'avviso dovrà essere effettuato un versamento, **non rimborsabile**, del contributo di partecipazione all'avviso di **€ 20,00**, da effettuarsi **entro i termini di scadenza del bando.**
Il pagamento potrà essere effettuato esclusivamente utilizzando il Portale dei Pagamenti della Regione Puglia: **pagamenti.regione.puglia.it** Il versamento deve riportare nella Causale la dicitura: **Avviso Pubblico, per soli titoli, di Dirigente Medico – disciplina "Pediatria".**

Il contributo di partecipazione all'avviso dovrà essere versato entro e non oltre i termini di scadenza del presente bando, pena esclusione dalla predetta procedura.

MODALITA' DI COMPILAZIONE DELLA DOMANDA
Per la compilazione della domanda, i candidati devono effettuare le seguenti operazioni:
1. Collegarsi all'indirizzo dell' Azienda: www.sanita.puglia.it/web/asl-bari;
2. Selezionare sulla Homepage la voce albo pretorio "concorsi/domanda on-line";
3. Effettuare le operazioni di registrazione alla piattaforma inserendo le credenziali richieste dal sistema e generando la password;
4. Al termine della registrazione, compilare la domanda seguendo i campi obbligatori;

5. Allegare i documenti richiesti in formato PDF e leggibili;
6. Inoltrare la domanda;
7. Stampare la ricevuta di avvenuto inoltro.

L'omessa compilazione dei campi contrassegnati quali obbligatori, comporta l'impossibilità di effettuare la registrazione e il successivo invio della domanda.

N.B.: IL LINK SARA' ATTIVO A SEGUITO DELLA PUBBLICAZIONE DEL BANDO SUL BOLLETTINO UFFICIALE DELLA REGIONE PUGLIA.

DICHIARAZIONI DA FORMULARE NELLA DOMANDA

Nella domanda di partecipazione on-line gli aspiranti sono tenuti a dichiarare, sotto la propria responsabilità, ai sensi degli artt. 46 e 47 del D.P.R. 28/12/2000, n. 445 e consapevoli delle sanzioni penali per le ipotesi di dichiarazioni mendaci previste dall'art. 76 del citato D.P.R., a pena di esclusione:

a) Procedura selettiva alla quale intendono partecipare;
b) cognome e nome;
c) luogo e data di nascita;
d) residenza e/o recapito cui inviare le eventuali comunicazioni relative all'avviso;
e) indirizzo di posta elettronica certificata alla quale questa Amministrazione potrà inviare ogni comunicazione finalizzata all'assunzione;
f) numero di un documento di identità in corso di validità;
g) codice fiscale;
h) essere cittadini di uno degli Stati membri dell'Unione Europea, o loro familiari non aventi la cittadinanza di uno Stato membro che siano titolari del diritto di soggiorno o del diritto di soggiorno permanente, ovvero cittadini di Paesi terzi che siano titolari del permesso di soggiorno CE per soggiornanti di lungo periodo o che siano titolari dello status di rifugiato o di protezione sussidiaria (art. 38 D.Lgs. 165/2001 e s.m.i.)
i) titoli di studio posseduti e requisiti specifici di ammissione (laurea - specializzazione - iscrizione Ordine);
j) abilitazione all'esercizio della professione;
k) idoneità fisica all'impiego ed alle specifiche mansioni del posto da ricoprire;
l) di non essere stati esclusi dall'elettorato politico attivo e destituiti o dispensati dall'impiego presso una pubblica amministrazione e licenziati per persistente insufficiente rendimento o per aver conseguito l'impiego mediante la produzione di documenti falsi e comunque con mezzi fraudolenti;
m) l'assenza di condanne penali, provvedimenti di interdizione o misure restrittive; in caso positivo devono essere dichiarate le condanne penali riportate e i provvedimenti di interdizione o le misure restrittive applicate ovvero non aver riportato condanne penali e non aver procedimenti penali in corso che comportino ipotesi di inconferibilità;
n) di essere in posizione regolare nei confronti dell'obbligo di leva e di quelli relativi al servizio militare volontario (per i candidati cittadini italiani di sesso maschile nati entro il 31/12/1985);
o) i titoli eventualmente posseduti che danno diritto a fruire della preferenza, a parità di merito, con altri concorrenti;
p) l'eventuale condizione di portatore di handicap, il tipo di ausilio per gli esami e i tempi necessari aggiuntivi (quanto dichiarato dovrà risultare da apposita certificazione, rilasciata dal servizio sanitario ex lege n. 104/92 della A.S.L., che il candidato dovrà presentare il giorno della prima prova d'esame);
q) di aver preso visione del presente bando di avviso pubblico e di sottostare a tutte le condizioni in esso stabilite;
r) di accettare che le modalità di notifica rivenienti dalla procedura selettiva avvengano esclusivamente tramite pubblicazione sul sito Aziendale della ASL consultabile all'indirizzo www.sanita.puglia.it/web/asl-bari – albo pretorio sezione concorsi e avvisi;

s) di autorizzare l'ASL Bari al trattamento e utilizzo dei dati personali di cui al D.Lgs. n. 196/2003;
t) di aver effettuato il versamento del contributo di partecipazione all'avviso **pari a 20,00 euro (venti/00 euro), non rimborsabili.**
Il pagamento potrà essere effettuato esclusivamente utilizzando il Portale dei Pagamenti della Regione Puglia: **pagamenti.regione.puglia.it**. Il versamento deve riportare nella Causale la dicitura: Avviso Pubblico, per soli titoli, di Dirigente Medico – disciplina "**Pediatria**". Il contributo di partecipazione all'avviso dovrà essere versato entro e non oltre i termini di scadenza del presente bando, pena esclusione dalla predetta procedura.

I cittadini degli altri Stati membri dell'Unione Europea devono inoltre dichiarare, a pena di esclusione:
- di avere adeguata conoscenza della lingua italiana;
- di essere in possesso di titolo di studio riconosciuto in Italia.

L'Amministrazione non si assume alcuna responsabilità per la dispersione di comunicazioni dipendenti da inesatte indicazioni dei recapiti e/o indirizzi di posta elettronica certificata da parte del concorrente, oppure la mancata o tardiva comunicazione del cambiamento dell'indirizzo indicato nella domanda, né per eventuali disguidi postali o telegrafici o comunque imputabili a fatto di terzi, al caso fortuito o a forza maggiore.

A corredo della domanda di partecipazione gli aspiranti devono compilare on-line anche il form relativo ai titoli posseduti, ai sensi degli artt. 46 e 47 del D.P.R. 28/12/2000, n. 445, in conformità delle prescrizioni contenute nel presente bando ed entro il termine di scadenza previsto dallo stesso.

I titoli posseduti dagli aspiranti saranno valutati dalla Commissione nell'ambito degli "**ELEMENTI DI VALUTAZIONE",** allegati al presente bando, e secondo quanto previsto dal DPR 483/97.

Si considerano prodotti in tempo utile i documenti autocertificati nella formulazione della domanda on-line, regolarmente dichiarati entro il termine di scadenza del bando stesso. A tal fine fa fede la data di trasmissione della domanda on-line.

L'amministrazione si riserva la facoltà di richiedere ai candidati, in qualsiasi momento, la presentazione della documentazione probante i titoli dichiarati con la domanda on-line.

AMMISSIONE/NON AMMISSIONE DEI CANDIDATI

Saranno ammessi alla procedura selettiva, con riserva di accertamento dei requisiti di accesso alla stessa, tutti i candidati la cui domanda di partecipazione all'avviso è pervenuta entro i termini e con le modalità previste dal presente bando.

L'accertamento del reale possesso dei requisiti dichiarati dai candidati verrà effettuato, dall'Amministrazione, in qualsiasi momento e comunque prima di procedere all'assunzione.

L'Amministrazione della ASL potrà disporre con provvedimento motivato, in qualsiasi momento, l'esclusione dei candidati dall'avviso per difetto o mancanza dei prescritti requisiti rilevati dall'autodichiarazione.

Costituisce motivo di non ammissione:
- il mancato possesso di uno o più requisiti previsti per l'ammissione (requisiti specifici di ammissione);
- l'invio della candidatura senza aver allegato la scansione del certificato di specializzazione e/o autocertificazione;
- Il mancato invio della ricevuta di versamento del contributo di cortesia entro i termini stabiliti dall'Azienda.

Si rammenta che l'Amministrazione effettuerà, anche a campione, verifiche e controlli sulla veridicità del contenuto delle dichiarazioni sostitutive ricevute. In caso di dichiarazioni non veritiere, oltre alla decadenza dell'interessato dalla procedura selettiva nonché da qualsiasi beneficio conseguito, gli atti saranno trasmessi all'Autorità Giudiziaria competente.
L'ammissibilità, ovvero la non ammissibilità dei candidati alla procedura oggetto del presente avviso, è deliberata con provvedimento motivato dal Direttore Generale.
La pubblicazione sul sito web aziendale della deliberazione di ammissione/non ammissione dei candidati avrà valore di notifica a tutti gli effetti per gli interessati.

MODALITÀ DI ESPLETAMENTO DELLA SELEZIONE

Una Commissione di esperti nella materia, nominata dal Direttore Generale, procederà alla formulazione della graduatoria di merito sulla base della valutazione dei titoli e del curriculum con i criteri previsti dal D.P.R. 483/97.

La Commissione disporrà, complessivamente, di **20** punti.
Nella valutazione dei titoli la Commissione, si atterrà ai principi stabiliti dagli artt. 11, 20, 21, 22, 23 e 27 del DPR 10.12.1997 n. 483, ed in particolare i punti per la valutazione dei titoli sono così ripartiti:

- Titoli di carriera - massimo punti **10**
- Titoli accademici, di studio - massimo punti **3**
- Pubblicazioni e titoli scientifici - massimo punti **3**
- Curriculum formativo e professionale - massimo punti **4**

Si precisa, che nel caso il numero dei partecipanti all'avviso sia inferiore al fabbisogno richiesto per il personale medico della disciplina, l'Amministrazione potrà procedere con il conferimento degli incarichi senza dar luogo alla procedura comparativa.

GRADUATORIA

La Commissione Esaminatrice, conclusa la procedura selettiva, sulla base della valutazione dei titoli formulerà:

- una graduatoria **generale di merito,** secondo l'ordine dei punteggi ottenuti da ciascun candidato, con l'osservanza, a parità di punti, delle preferenze previste dall'art. 5 del DPR 487/94 e s.m.i.;

Il Direttore Generale, riconosciuta la regolarità degli atti relativi alla procedura in argomento li approva, con propria Deliberazione.

La pubblicazione della deliberazione di approvazione della graduatoria finale di merito sul sito web aziendale, sarà considerata notifica ufficiale a tutti i partecipanti.

CONFERIMENTO DELL'INCARICO

Il Direttore Generale procederà al conferimento degli incarichi seguendo l'ordine della graduatoria mediante stipula del contratto individuale di lavoro a tempo determinato nel quale saranno previste le modalità e condizioni che regoleranno il rapporto di lavoro e indicata la data di presa servizio, previa presentazione, entro 30 gg., della documentazione prevista.
Gli effetti economici decorrono dalla data di effettiva presa di servizio.
Scaduto inutilmente il termine assegnato per la sottoscrizione del contratto, l'Azienda comunica di non dar luogo allo stesso.
L'incaricato che, senza giustificato motivo, non assumerà servizio nel termine stabilito dall'amministrazione sarà dichiarato decaduto dall'incarico.

E' in ogni modo condizione risolutiva del contratto in qualsiasi momento senza obbligo di preavviso, la presentazione di documenti falsi o viziati da invalidità non sanabile.
Tutte le notifiche relative al presente avviso ai candidati saranno effettuate esclusivamente a mezzo pec.

RAPPORTO DI LAVORO

Il contratto a tempo determinato stipulato pone in essere un rapporto di lavoro subordinato esclusivo/non esclusivo.
Il rapporto di lavoro avrà durata conforme alle esigenze aziendali.
Il trattamento giuridico ed economico è determinato sulla base dei criteri stabiliti nei contratti collettivi della dirigenza del S.S.N. – dell'Area Sanità.
Con l'accettazione dell'incarico e la firma del contratto vengono implicitamente accettate, da parte dei vincitori, tutte le norme che disciplinano e disciplineranno lo stato giuridico ed economico del personale dirigenziale del S.S.N.

TRATTAMENTO DEI DATI PERSONALI

Ai sensi dell'art. 13 del Codice in materia di protezione dei dati personali (decreto legislativo 30 giugno 2003, n. 196), si informano i candidati che il trattamento dei dati personali da essi forniti in sede di partecipazione all'avviso o comunque acquisiti a tal fine dall' AZIENDA SANITARIA PROVINCIALE DI BARI è finalizzato unicamente all'espletamento delle attività concorsuali o selettive ed avverrà a cura delle persone preposte al procedimento concorsuale o selettivo, anche da parte della commissione esaminatrice, presso l'ufficio preposto dall'Azienda (Area Gestione Risorse Umane), con l'utilizzo di procedure anche informatizzate, nei modi e nei limiti necessari per perseguire le predette finalità, anche in caso di eventuale comunicazione a terzi. Il conferimento di tali dati è necessario per valutare i requisiti di partecipazione e il possesso di titoli e la loro mancata indicazione può precludere tale valutazione.

Ai candidati sono riconosciuti i diritti di cui all'art. 7 del citato Codice (D.lgs. n. 196/2003), in particolare, il diritto di accedere ai propri dati personali, di chiederne la rettifica, l'aggiornamento e la cancellazione, se incompleti, erronei o raccolti in violazione della Legge, nonché di opporsi al loro trattamento per motivi legittimi rivolgendo le richieste al Direttore Area Gestione Risorse Umane.

NORME FINALI

Per tutto quanto non previsto si fa riferimento alla normativa contrattuale ed a quella vigente in materia.

Con la partecipazione al presente avviso è implicita da parte dei concorrenti l'accettazione, senza riserve, di tutte le disposizioni contenute nel bando stesso.

Il Direttore Generale si riserva, comunque, la facoltà di modificare, prorogare, sospendere o revocare il presente bando, per legittimi ed insindacabili motivi, senza l'obbligo di comunicarli e senza che i concorrenti possano accampare pretese o diritti di sorta anche in caso di presentazione delle domande.

Per ottenere **informazioni riguardanti l'avviso, i requisiti per partecipare e quant'altro non sia legato alla compilazione della domanda**, gli aspiranti potranno rivolgersi all'Azienda ASL BA - Area Gestione Risorse Umane - Ufficio Concorsi – Lungomare Starita, 6 - 70132 Bari – nelle ore di ricevimento dell'Ufficio (martedì e giovedì dalle 11:00 alle 13:00 e dalle 15:30 alle 17:30), oppure potranno consultare il sito Internet: www.sanita.puglia.it/web/asl-bari - sezione "Albo Pretorio" – Concorsi e Avvisi.

Per **informazioni sull'assistenza tecnica** relativa alla registrazione anagrafica e compilazione dei campi richiesti dal form di domanda on-line, oltre a consultare la Guida e le Faq scaricabili, è attivo, **dal lunedì al venerdì**

un servizio e-mail al seguente indirizzo: helpdesk@csselezioni.it ovvero un servizio di assistenza attraverso ticket visibile sulla piattaforma al quale potranno essere segnalati gli eventuali problemi ed i propri recapiti telefonici. L'intervento di risoluzione del problema potrà avvenire mediante comunicazione a mezzo mail o contatto telefonico diretto. Non si potrà compilare la domanda per conto dei candidati ma solo risolvere eventuali problemi tecnici.

Per quanto non previsto dal presente bando, valgono le norme di legge.

PUBBLICITÀ

Il Presente Avviso è pubblicato sul Bollettino Ufficiale della Regione Puglia e sul sito web dell'ASL BA, quale allegato al provvedimento deliberativo.

Il Direttore AGRU
Rachele POPOLIZIO

Il Direttore Generale ASL BA
Antonio SANGUEDOLCE

ELEMENTI DI VALUTAZIONE DEI TITOLI
Dirigente Area Sanità

I 20 punti per la valutazione dei titoli sono così ripartiti:
a) 10 punti per i titoli di carriera;
b) 3 punti per i titoli accademici e di studio;
c) 3 punti per le pubblicazioni e i titoli scientifici;
d) 4 punti per il curriculum formativo e professionale.

Titoli di carriera (max 10 punti):

1) i periodi di servizio omogeneo sono cumulabili;
2) le frazioni di anno sono valutate in ragione mensile considerando, come mese intero, periodi continuativi di giorni trenta o frazioni superiori a quindici giorni;
3) nel caso in cui al avviso siano ammessi candidati appartenenti a profili professionali diversi da quello medico non si applicano le maggiorazioni previste per il tempo pieno per il profilo professionale medico;
4) in caso di servizi contemporanei è valutato quello più favorevole al candidato;

Titoli accademici e di studio (max 3 punti):
costituiranno oggetto di valutazione:

a) Specializzazione nella disciplina oggetto del avviso;
b) Specializzazione in una disciplina affine;
c) Specializzazione in altra disciplina;
d) Altre lauree, oltre quella richiesta per l'ammissione all'avviso comprese tra quelle previste per l'appartenenza al ruolo sanitario.

Non è valutabile la specializzazione fatta valere come requisito di ammissione.

La specializzazione conseguita ai sensi del decreto legislativo 8 agosto 1991, n. 257, anche se fatta valere come requisito di ammissione è valutata con il punteggio previsto dall'Art. 27 del D.P.R. 483/97.

La specializzazione conseguita ai sensi dell'art. 45 del D.Lgs 368/99 è valutata nei titoli di carriera come servizio prestato, nel numero livello iniziale del profilo stesso nel limite massimo della durata del corso di studi, a decorrere dall'Anno Accademico 2006/2007.

Pubblicazioni (max 3 punti):
le pubblicazioni e gli abstract/poster saranno valutati solo se attinenti alla disciplina oggetto dell'avviso e se allegati in formato PDF nella piattaforma informatica in sede di compilazione della domanda.

Curriculum formativo e professionale (max 4 punti):
costituiranno oggetto di valutazione:

- Corsi, convegni, congressi, seminari ecc. in qualità di discente/docente, attinenti alla disciplina;
- Soggiorni di studio attinenti alla disciplina;
- Master universitari (I livello, II livello);
- Corsi di perfezionamento;
- Borse di studio;
- Dottorati di ricerca.

ASL TA

AVVISO PUBBLICO PER IL CONFERIMENTO DI UN INCARICO DI DIRETTORE DELLA STRUTTURA COMPLESSA DI DIREZIONE MEDICA DI PRESIDIO OSPEDALIERO COLLOCATA ALL'INTERNO DEL P.O. ORIENTALE

In esecuzione della Deliberazione D.G. n. 2753 del 06/12/2023 ed ai sensi del D.P.R. n.484 del 10/12/97, dell'art. 15-ter del decreto legislativo n.502 del 30/12/92 e ss.mm.ii, della legge n.189/12, del R.R. n.24/13 e dell'art. 20 della L. n. 118/22 è indetta pubblica selezione per il conferimento di:

un incarico quinquennale di Direttore della Struttura Complessa di Direzione Medica di Presidio Ospedaliero del P.O. Orientale

Ruolo: Sanitario
Profilo professionale: Direttore Medico
Area: Sanità Pubblica
Disciplina: Direzione Medica di Presidio Ospedaliero

L'incarico sarà conferito dal Direttore Generale con le modalità e le condizioni previste dall'art. 15 del D.lgs. n. 502/1992 e successive modifiche ed integrazioni, dal D.P.R. n. 484/1997 per la parti applicabili, dal D.L. n. 158/2012 convertito in legge n. 189/2012, nonché dai "criteri per il conferimento degli incarichi di direzione di struttura complessa per la dirigenza medica e sanitaria nelle aziende/enti del servizio sanitario regionale" come da Regolamento Regionale n. 24 del 03/12/2013 e dalle disposizioni dell'art. 20 della Legge n. 118/2022. A norma dell'art. 7, punto 1), del Decreto Legislativo 30 marzo 2001, n. 165, è garantita parità e pari opportunità tra uomini e donne per l'accesso al lavoro ed al relativo trattamento sul lavoro.

DEFINIZIONE DEL FABBISOGNO

	Categoria	Descrizione
Profilo oggettivo	**Organizzazione**	L'Azienda ASL TA si caratterizza per una duplice vocazione terapeutico assistenziale: la gestione dell'Emergenza-Urgenza e la cura della Patologia Oncologica. Occorre, altresì, puntualizzare che l'Azienda si caratterizza anche per una particolare complessità, determinata soprattutto dalla sua strutturazione "multi-presidio" e dalla presenza, al suo interno, di molteplici Specialità e/o Macro Specialità. Il presidio Orientale di Manduria è posto alla convergenza di un ampio territorio, in quanto snodo tra tre provincie (Taranto Brindisi e Lecce) e determina da parte delle UU.OO.CC. una costante risposta alle domande di prestazioni che, provenienti da diversi territori, trovano accesso dal Pronto Soccorso assicurando disponibilità h24 ed erogando prestazioni, specialmente nel periodo estivo per il notevole afflusso di persone che risiedono nelle zone limitrofe con aumento della richiesta di assistenza sanitaria. Alla Direzione Medica del Presidio Ospedaliero di Manduria sono affidate sia responsabilità sul presidio, sia responsabilità su tutto l'ambito aziendale. **Le responsabilità sul presidio** discendono dal ruolo tipico del Direttore Medico e dunque riguardano l'organizzazione dei servizi ospedalieri, in integrazione con i Direttori di Dipartimento Gestionali Clinici e con il Direttore Amministrativo di Presidio, nella gestione delle risorse condivise (poliambulatorio e blocco operatorio)e con il Territorio. Collabora con le articolazioni organizzative del Comitato Infezioni Ospedaliere, la gestione della documentazione clinica, i rapporti con l'Autorità Giudiziaria, la gestione dell'Ufficio Relazioni con il Pubblico. **Le responsabilità su tutto l'ambito territoriale** riguardano 3 linee di attività: • **Gestione Sistema Qualità**: gestione linee guida, procedure, protocolli, PDTA, gestione di percorsi di certificazione e accreditamento, monito-

		raggio indicatori di performance qualitativa, promozione e coordinamento di progetti e di gruppi di miglioramento, progettazione e realizzazione eventi formativi; • **Accreditamento Istituzionale**: predisposizione istanze, autocertificazione requisiti organizzativi, collaborazione con la A.S.L. nella conduzione di verifiche in situ, autocontrollo cartelle cliniche, supporto alle Unità Operative nella codifica SDO, progettazione e realizzazione eventi formativi; • **Gestione del Rischio Clinico**: identificazione e mappatura dei rischi prevedibili e gestibili correlati all'attività clinico-assistenziale, implementazione e mantenimento del sistema di Incident Reporting, conduzione di audit a seguito di eventi avversi e azioni di miglioramento, gestione Eventi Sentinella, progettazione e realizzazione di eventi formativi. Il candidato idoneo a coprire l'incarico di cui all'avviso dovrà pertanto possedere un profilo professionale coerente con l'organizzazione descritta.
	Categoria	**Descrizione**
Profilo soggettivo	**Organizzazione e gestione risorse**	• Gestire le risorse assegnate in relazione agli obiettivi annualmente assegnati. • Inserire, coordinare e valutare il personale della struttura relativamente a competenze professionali e comportamenti organizzativi. • Gestire i conflitti e costruire un buon clima organizzativo sia internamente alla struttura, sia nella relazione con le strutture aziendali. • Programmare i fabbisogni formativi in ambito aziendale sulle tematiche a valenza orizzontale. • Promuovere e gestire riunioni di carattere organizzativo e audit favorendo il lavoro d'équipe e l'integrazione tra le diverse strutture aziendali.
	Relazione rispetto all'ambito lavorativo	• Dimostrare di possedere la disponibilità e la capacità di lavorare positivamente in équipe multidisciplinari. • Partecipare fattivamente alla costruzione di una cultura "no blame" e di valorizzazione dell'errore come stimolo al miglioramento. • Dimostrare di possedere uno stile di direzione assertivo. • Dimostrare di avere capacità di ascolto e di mediazione. • Dimostrare di saper valorizzazione il contributo degli stakeholders. • Promuovere il diritto all'informazione dell'utente.
	Innovazione, ricerca e governo clinico	• Progettare e favorire l'introduzione di nuovi modelli organizzativi. • Sperimentare l'adozione di strumenti innovativi per la gestione del rischio.
	Gestione della sicurezza sul lavoro e della privacy	• Assicurare e promuovere comportamenti professionali nel rispetto delle normative generali e specifiche sulla sicurezza sul lavoro e sulla privacy.
	Anticorruzione	• Promuovere l'osservanza del codice di comportamento dei pubblici dipendenti. • Garantire il rispetto della normativa in ambito anticorruzione e promuovere la conoscenza delle disposizioni aziendali in materia nell'ambito della struttura gestita. • Collaborare con il Responsabile Aziendale della Prevenzione della Corruzione al miglioramento delle prassi aziendali.
	Conoscenze, metodiche e tecniche	Possedere competenze professionali nell'ambito di: • Organizzazione sanitaria; • Documentazione Clinica; • Analisi di dati; • Risk Management; • Applicazione Root Cause Analysis; • Gestione Sistemi Qualità; • Attività di Miglioramento Continuo della Qualità; • Accreditamento Istituzionale.
	Esperienze specifiche	Documentate esperienze che evidenzino l'aderenza al profilo in ambito di Organizzazione Sanitaria, Gestione di Sistemi Qualità, Accreditamento, Gestione del Rischio Clinico, in termini di conoscenze e/o di pratica lavorativa.
	Percorsi formativi	Attività formativa degli ultimi 10 anni.
	Pubblicazioni	Produzione scientifica di rilievo nazionale e internazionale degli ultimi 10 anni.

ART.1) REQUISITI GENERALI RICHIESTI PER L'AMMISSIONE

Possono partecipare alla selezione coloro che, alla data di scadenza del termine stabilito dal presente avviso per la presentazione delle domande, siano in possesso dei requisiti generali di ammissione elencati nel presente articolo e di quelli specifici indicati nel successivo articolo 2.

1. Cittadinanza Italiana (sono equiparati ai cittadini italiani gli italiani non appartenenti alla Repubblica) o di uno degli Stati membri dell'Unione Europea o status ad esso equiparato a norma di legge, al fine dell'assunzione alle dipendenze della pubblica amministrazione. Ai sensi dell'art. 38 commi 1 e 3 bis del D. Lgs. n. 165/2001, possono essere ammessi alla selezione i familiari di cittadini di stati membri dell'Unione Europea, non aventi la cittadinanza di uno stato membro, purché titolari del diritto di soggiorno o del diritto di soggiorno permanente ovvero i cittadini di paesi terzi purché titolari del permesso di soggiorno CE per soggiornanti di lungo periodo o titolari dello status di rifugiato ovvero dello status di protezione sussidiaria; I cittadini non italiani devono comunque avere adeguata conoscenza della lingua italiana;
2. Idoneità fisica al regolare svolgimento del servizio. L'accertamento dell'idoneità fisica al servizio è effettuato a cura della Asl prima dell'immissione in servizio;
3. Godimento dei diritti civili e politici. Non possono accedere agli impieghi coloro che siano stati esclusi dall'elettorato politico attivo;
4. Non essere stati destituiti o dispensati dall'impiego presso una Pubblica Amministrazione. Non possono accedere agli impieghi coloro che siano stati dispensati dall'impiego presso una Pubblica Amministrazione per aver conseguito l'impiego stesso mediante la produzione di documenti falsi o viziati da validità non sanabile.

I requisiti di cui sopra ed i requisiti specifici di cui al successivo art. 2 devono essere posseduti alla data di scadenza del termine stabilito nel presente avviso di selezione per la presentazione delle domande di partecipazione e l'omessa indicazione anche di un solo requisito richiesto per l'ammissione determina l'esclusione dalla procedura.

ART.2) REQUISITI SPECIFICI DI AMMISSIONE

1. Laurea in Medicina e Chirurgia;
2. Iscrizione all'albo professionale dei medici chirurghi. L'iscrizione al corrispondente Albo Professionale di uno dei Paesi della Unione Europea consente la partecipazione all'Avviso pubblico, fermo restando l'obbligo dell'iscrizione all'Albo in Italia prima dell'assunzione in servizio;
3. Specializzazione nella disciplina oggetto dell'incarico o in disciplina equipollente.

Anzianità di servizio (maturata negli enti e nelle forme indicate nell'art.10 del D.P.R. 484/97) di sette anni, di cui cinque nella disciplina specifica o disciplina equipollente e specializzazione nella disciplina specifica o in disciplina equipollente ovvero anzianità di servizio di dieci anni nella disciplina specifica. Ai sensi di quanto previsto dal Decreto Ministeriale 23/03/00, n.184, nell'ambito del requisito di anzianità di servizio di sette anni richiesto ai medici in possesso di specializzazione, sono valutabili i servizi prestati in regime convenzionale presso strutture a diretta gestione delle aziende sanitarie e del Ministero di Sanità, in base ad accordi nazionali. Nei certificati di servizio e/o nelle autocertificazioni devono essere indicate le posizioni funzionali o le qualifiche attribuite, le discipline nelle quali i servizi sono stati prestati, nonchè le date iniziali e terminali dei relativi periodi di attività. In particolare, l'anzianità di servizio utile per l'accesso al secondo livello dirigenziale deve essere maturata presso amministrazioni pubbliche, istituti di ricovero e cura a carattere scientifico, istituti o cliniche universitarie e istituti zooprofilattici sperimentali. È valutato il servizio non di ruolo a titolo di incarico, di supplenza o in qualità di straordinario, ad esclusione di quello prestato con qualifiche di volontario, di precario, di borsista o similari, ed il servizio di cui al comma 7 dell'articolo unico del d.l. n.817 del 23/12/78, convertito con modificazioni dalla l. n.54 del 19/02/79. Il triennio di formazione di cui all'art.17 del D.P.R. n.761 del 20/12/79, è valutato con riferimento al servizio effettivamente prestato nelle singole discipline. A tal fine nelle certificazioni dovranno essere specificate le date iniziali e terminali del periodo prestato in ogni singola disciplina; detta valutazione sarà effettuata con riferimento all'orario settimanale svolto rapportato a quello dei medici dipendenti delle Aziende Sanitarie.

4. Curriculum professionale redatto ai sensi dell'art. 8 del D.P.R. 484/97; con riferimento:

a) Alle competenze tecnico-professionali necessarie per l'effettivo svolgimento della tipologia di incarico in oggetto;
b) Scenario organizzativo in cui ha operato;
c) Ruoli di responsabilità precedentemente rivestiti;
d) Rilevanza dell'attività di ricerca svolta nel corso dei precedenti incarichi;
e) Particolari risultati ottenuti nelle esperienze professionali precedenti;
f) Alla tipologia delle istituzioni in cui sono allocate le strutture presso le quali il candidato ha svolto la propria attività ed alla tipologia delle prestazioni erogate dalle strutture medesime;
g) Alla posizione funzionale del candidato nelle strutture ed alle sue competenze, con indicazioni di eventuali specifici ambiti di autonomia professionale con funzioni di direzione;
h) Alla tipologia qualitativa e quantitativa delle prestazioni effettuate dal candidato, che dovrà essere allegata alla domanda di partecipazione;
i) Ai soggiorni di studio o di addestramento professionale per attività attinenti alla disciplina in rilevanti strutture italiane o estere di durata non inferiore a tre mesi con esclusione dei tirocini obbligatori;
j) Alla attività didattica presso corsi di studio per il conseguimento di diploma universitario, di laurea o di specializzazione ovvero presso scuole per la formazione di personale sanitario con indicazione delle ore annue di insegnamento;
k) Alla partecipazione a corsi, congressi, convegni e seminari, anche effettuati all'estero, valutati secondo i criteri di cui all'art.9 del D.P.R. 484/97, nonché alle pregresse idoneità nazionali. Si considerano corsi di aggiornamento tecnico/professionale i corsi, i seminari, i convegni ed i congressi che abbiano, in tutto o in parte, finalità di formazione e aggiornamento professionale di avanzamento di ricerca scientifica (art.9, c.2 D.P.R. 484/97);
l) Altri eventuali ulteriori titoli utili agli effetti della valutazione di merito.

Nella valutazione del curriculum è presa in considerazione altresì la produzione scientifica strettamente pertinente alla disciplina, pubblicata su riviste italiane o straniere caratterizzate da criteri di filtro nell'accettazione dei lavori, della quale produzione sarà valutato l'impatto sulla comunità scientifica.

Oltre l'elenco cronologico delle pubblicazioni vanno allegate le pubblicazioni ritenute più significative.

I contenuti del curriculum, esclusi quelli di cui al punto 4) lettera h, e le pubblicazioni possono essere autocertificati dal candidato (D.P.R. 484/97 art.8 c.5).

L'Azienda si riserva la facoltà di procedere a controlli a campione per accertare la veridicità delle dichiarazioni rilasciate dal candidato.

Ai sensi dell'art.15, comma 2, del D.P.R. 484/97, fino all'espletamento del primo corso di formazione manageriale di cui all'art. 7 dello stesso D.P.R., l'incarico di Dirigente Medico Direttore di Struttura Complessa è attribuibile con il possesso dei requisiti di cui ai punti 1), 2), 3) 4) sopra riportati, fermo restando l'obbligo di acquisire l'attestato di formazione manageriale nel primo corso utile o, per i candidati della Regione Puglia, una volta reso disponibile dal sistema sanitario regionale. La mancata partecipazione ed il mancato superamento del primo corso utile, successivamente al conferimento dell'incarico, determina la decadenza dall'incarico stesso.

Ai sensi del comma 4 del citato art.15 del D.P.R. 484/97 gli incarichi sono attribuibili ai dirigenti medici in possesso della idoneità nazionale conseguita in base al pregresso ordinamento, restando comunque fermo l'obbligo di acquisire l'attestato di formazione manageriale nel primo corso utile.
I predetti requisiti, particolari e generali, devono essere posseduti alla data di scadenza del termine stabilito nel presente bando per la presentazione della domanda di ammissione.

L'accertamento dei requisiti di cui al presente articolo è effettuato dalla Commissione di esperti.

ART.3) COMMISSIONE

Per l'affidamento dell'incarico di cui al presente avviso, secondo quanto previsto dall'art.15, D. Lgs. n.502/92 e ss. mm. ii. sarà nominata, dopo la scadenza del termine per la presentazione delle istanze, apposita Commissione composta dal Direttore Sanitario Aziendale e da tre Direttori di Struttura Complessa della disciplina oggetto dell'incarico da conferire, da individuarsi tramite sorteggio, con le modalità e procedure di cui alla legge 189/2012, del R.R. 24/13 e del nuovo art. 20 della Legge n. 118/22 da un elenco nazionale nominativo costituito dall'insieme degli elenchi regionali dei Direttori di Struttura Complessa appartenenti ai ruoli regionali del S.S.N. Per ogni componente titolare va sorteggiato un componente supplente, fatta eccezione per il Direttore Sanitario.

Come previsto all'articolo 20 della Legge n. 118/2022, almeno due componenti della Commissione devono provenire da altra Regione rispetto a quella ove ha sede l'Azienda che ha indetto l'Avviso; pertanto qualora fosse sorteggiato più di un Direttore della Struttura complessa della Regione Puglia, sarà nominato componente della Commissione il primo sorteggiato e si proseguirà nel sorteggio fino ad individuare almeno due componenti della Commissione direttori di struttura complessa in regioni diverse. Se all'esito dei predetti sorteggi la metà dei direttori della Commissione non sarà di genere diverso, si proseguirà nel sorteggio fino ad assicurare ove possibile l'effettiva parità di genere nella composizione della Commissione stessa, fermo restando il criterio territoriale di cui sopra.

Il sorteggio dei componenti della Commissione esaminatrice verrà effettuato presso la sede legale dell'Azienda viale Virgilio 31 alle ore 10,00 del primo lunedì del mese successivo alla data di scadenza del termine per la presentazione delle domande. In caso di giorno festivo sarà effettuato nello stesso luogo e alla stessa ora del primo giorno successivo non festivo.

ART.4) ESCLUSIONE DALLA PROCEDURA SELETTIVA

L'accertamento del possesso dei requisiti di cui all'art.5 del D.P.R. 484/97 è effettuato dalla Commissione.

L'accertamento relativo all'inoltro dell'istanza di partecipazione nei termini e all'inoltro della stessa tramite pec personale secondo le modalità indicate nell'art. 7 del bando, verrà effettuato dall'Area Gestione del Personale. L'ammissione e l'eventuale esclusione per inoltro tardivo e per inoltro tramite posta elettronica certificata non personale verrà effettuata con deliberazione del Direttore Generale.

Art.5) VALUTAZIONE

Conclusa la procedura di ammissione, di cui all'art.5 del D.P.R. 484/97, la Commissione ai sensi dell'art.15, comma 7 bis punto b del D. Lgs. n.502/92 e ss. mm. ii., effettua la valutazione tramite l'analisi comparativa dei curricula, dei titoli professionali posseduti, avuto anche riguardo alle necessarie competenze organizzative e gestionali, dei volumi dell'attività svolta, dell'aderenza del profilo ricercato e degli esiti del colloquio.

La Commissione sulla base del provvedimento adottato dal Direttore Generale di cui all'art.3, comma 3 del regolamento regionale n.24/13 (caratteristiche della Struttura sotto il profilo oggettivo e soggettivo) valuta i contenuti del curriculum e gli esiti del colloquio e attribuisce un punteggio basato su di una scala di misurazione, formulando la graduatoria dei candidati esaminati, con l'indicazione del punteggio complessivo per ciascuno di essi, come stabilito dal nuovo art. 20 della Legge. n. 118/2022. La valutazione dovrà essere specificatamente orientata alla verifica dell'aderenza alle caratteristiche professionali oggettive e soggettive della struttura, tutte riportate nel presente avviso. Ai fini della valutazione delle macro-aree, si fanno propri i

criteri già previsti dal disapplicato art.8 del D.P.R. n.484/97 in quanto ancora attuali nella loro esplicitazione, ciò per il combinato disposto del D.P.R. citato, della legge 189/2012 e dell'art.7 del R.R. 24/13, cui si rinvia.

I contenuti del curriculum, ai fini della valutazione concernono le attività professionali, di studio, direzionali-organizzative con riferimento:

alla tipologia delle istituzioni in cui sono allocate le strutture presso le quali il candidato ha svolto la sua attività e alla tipologia delle prestazioni erogate dalle strutture medesime;

alla posizione funzionale del candidato nelle strutture ed alle sue competenze con le indicazioni di eventuali specifici ambiti di autonomia professionale con funzioni di direzione;

alla tipologia qualitativa e quantitativa delle prestazioni effettuate dal candidato anche con riguardo all'attività/casistica trattata nei precedenti incarichi, misurabile in termini di volume e complessità. Le casistiche devono essere riferite al decennio precedente alla data di pubblicazione dell'avviso per estratto nella Gazzetta Ufficiale e devono essere certificate dal Direttore Sanitario sulla base delle attestazioni del Direttore del compente Dipartimento o unità operativa di appartenenza e la relativa documentazione dovrà essere allegata alla domanda di partecipazione;

ai soggiorni di studio o di addestramento professionale per attività attinenti alla disciplina in rilevanti strutture italiane o estere di durata non inferiore a tre mesi con esclusione dei tirocini obbligatori;

all'attività didattica presso corsi di studio per il conseguimento del diploma universitario, di laurea o di specializzazione ovvero presso scuole per la formazione di personale sanitario con l'indicazione delle ore annue di insegnamento;

alla partecipazione a corsi, congressi, convegni e seminari, anche effettuati all'estero, valutati secondo i criteri di cui all'art.9, D.P.R. n.484/97, nonché alle pregresse idoneità nazionali.

Nella valutazione del curriculum saranno tenute in particolare considerazione le esperienze professionali collegate ad obiettivi esplicitati in sede di programmazione regionale ed aziendale con riferimento alla singola struttura complessa per l'assegnazione della cui responsabilità è indetto il presente avviso.

Nella valutazione del curriculum è presa in considerazione, altresì, la produzione scientifica strettamente pertinente alla disciplina, pubblicata su riviste italiane o straniere, caratterizzata da criteri di filtro nell'accettazione dei lavori, nonché il suo impatto sulla comunità scientifica.

Le pubblicazioni, strettamente pertinenti alla disciplina, edite a stampa, vanno prodotte in originale o in copia autenticata o autocertificata a norma di legge e descritte in un apposito elenco da cui risulti il titolo e la data di pubblicazione, la rivista che l'ha pubblicata o la casa editrice e, se redatta in collaborazione, il nome dei collaboratori.

Non è ammessa la produzione di documenti, pubblicazioni, ecc., scaduto il termine utile per la presentazione della domanda.

Le eventuali dichiarazioni sostitutive, rese nei casi e nei limiti previsti dalla normativa vigente (artt.46 e 47 D.P.R. 445/2000), dovranno essere comprensibili e complete in ogni loro parte, pena la mancata valutazione delle medesime e nella consapevolezza della veridicità delle stesse e delle eventuali sanzioni penali di cui agli artt. 75 76 del D.P.R. n.445/2000 in caso di false dichiarazioni.

I candidati in possesso dei requisiti richiesti saranno convocati per lo svolgimento del colloquio, a mezzo PEC,

spedita almeno 20 giorni prima della data fissata per l'espletamento dello stesso. L'analisi comparativa dei curricula con l'attribuzione del relativo punteggio (punteggio massimo 50) avviene sulla base degli elementi tutti elencati nell'art.7, punto IV del R.R. 24/13.

Il colloquio è diretto alla valutazione delle capacità professionali del candidato nella specifica disciplina con riferimento anche alle esperienze professionali documentate, nonché all'accertamento delle capacità gestionali, organizzative e di direzione del candidato stesso con riferimento all'incarico da svolgere (art. 8, DPR n. 484/97 e di quant'altro contenuto nell'art. 7 R.R. 24/2013).

Il colloquio (punteggio massimo 30) si intende superato con il punteggio minimo di 21/30.

Il punteggio complessivo è determinato sommando il punteggio conseguito nella valutazione del curriculum al punteggio riportato nel colloquio.

ART. 6) PRESENTAZIONE DELLE DOMANDE

Nella domanda, redatta in carta semplice, gli aspiranti devono dichiarare, sotto la propria responsabilità consapevoli delle sanzioni in cui s'incorre in caso di dichiarazioni mendaci, ed a pena di esclusione:

1. il cognome e nome;
2. la residenza (con l'esatta indicazione del numero del codice di avviamento postale e l'eventuale n. telefonico);
3. il possesso della cittadinanza italiana o equivalente. I cittadini non italiani devono dichiarare di avere ottenuto il riconoscimento da parte del Ministero della salute dei titoli di studio e di abilitazione, conseguiti all'estero, previsti per partecipare alla presente procedura;
4. di godere dei diritti civili e politici, indicando il comune nelle cui liste elettorali si è iscritti, ovvero i motivi della non iscrizione o della cancellazione dalle liste medesime;
5. di non aver riportato condanne penali ovvero le eventuali condanne penali riportate (anche se sia stata concessa amnistia, condono, indulto o perdono giudiziale);
6. di non trovarsi nelle situazioni di incompatibilità prevista dall'art. 53 D. Lgs. 30/03/2001 n. 165 e ss. mm. ii.;
7. per i partecipanti di sesso maschile, l'attuale posizione nei riguardi degli obblighi di leva;
8. di essere in possesso dell'idoneità fisica al servizio;
9. di essere in possesso del diploma di laurea in Medicina e Chirurgia;
10. di essere iscritto all'albo dell'ordine dei medici;
11. di essere in possesso della seguente specializzazione;
12. il possesso dell'anzianità di servizio di 7 anni nel profilo a selezione, di cui 5 nella disciplina o disciplina equipollente, e specializzazione nella disciplina o in una disciplina equipollente ovvero il possesso dell'anzianità di servizio di 10 anni nel profilo e nella disciplina;
13. l'ente presso il quale presta attualmente servizio, con indicazione del profilo professionale, qualifica, disciplina, caratteristiche del rapporto di lavoro, incarichi rivestiti, ect.;
14. gli eventuali servizi prestati alle dipendenze di Pubbliche Amministrazioni e le cause di risoluzione di tali rapporti;
15. il consenso al trattamento dei dati personali (d. lgs. 196/03 e s.m.i.);
16. il domicilio pec presso il quale deve, ad ogni effetto, essergli fatta pervenire ogni necessaria comunicazione e l'impegno a far conoscere le successive eventuali variazioni dell'indirizzo pec.
    L'omissione delle dichiarazioni di cui al n. 5 sarà considerata come il non aver riportato condanne penali, fatto salvo il successivo accertamento d'ufficio della veridicità della dichiarazione.

Alla domanda dovrà essere allegato il curriculum professionale (datato e firmato).

Con la presentazione della domanda il candidato accetta tutte le prescrizioni del presente bando.

Ai sensi dell'art. 39 DPR n. 445/2000 la sottoscrizione delle domande di partecipazione alle procedure selettive non è soggetta ad autenticazione.

Si precisa che, vista la legge n. 370 del 23/08/88 e successive modificazioni, le domande di partecipazione ai concorsi, nonché tutti i documenti allegati, non sono più soggetti all'imposta di bollo.

ART. 7) INVIO DELLE DOMANDE

Le domande indirizzate al Direttore Generale dell'Azienda Sanitaria Locale, devono essere inviate tramite PEC personale, a pena di esclusione, entro il 30° (trentesimo) giorno successivo alla data di pubblicazione del presente avviso nella Gazzetta Ufficiale della Repubblica Italiana (scadenza avviso).

In applicazione della L. 150/2009 e con le modalità di cui alla circolare del Dip. Funzione Pubblica n. 12/2010, la domanda di partecipazione alla pubblica selezione e la relativa documentazione deve essere inviata al seguente indirizzo di posta elettronica certificata:

assunzionieconcorsi.asl.taranto@pec.rupar.puglia.it

La validità dell'istanza è subordinata all'utilizzo da parte del candidato di una casella di posta elettronica certificata (PEC) esclusivamente personale pena esclusione, non sarà pertanto ritenuta ammissibile la domanda inviata da casella di posta elettronica semplice/ ordinaria. L'invio deve avvenire in un'unica spedizione, con i seguenti allegati solo in formato PDF:

- domanda;

- elenco dei documenti;

- cartella con tutta la documentazione.

La validità della trasmissione e ricezione del messaggio di posta elettronica certificata è attestata, rispettivamente, dalla ricevuta di accettazione e dalla ricevuta di avvenuta consegna. Le istanze e le dichiarazioni inviate per via telematica sono valide se effettuate secondo quanto previsto dal D.Lgs. 235/10 (codice dell'Amministrazione digitale).
Il termine di presentazione delle istanze e dei documenti è perentorio, l'eventuale riserva di invio successivo di documenti o il riferimento a documenti e titoli, in possesso dell'Amministrazione è priva di effetto.

ART. 8) DOCUMENTAZIONE DA ALLEGARE ALLA DOMANDA

Alla domanda di partecipazione alla selezione i candidati devono allegare:

- la documentazione attestante il possesso dei requisiti generali e specifici di ammissione richiesti, ivi incluse le certificazioni attestanti l'anzianità di servizio;
- la documentazione afferente ai profili oggetto di valutazione e di formazione del giudizio di idoneità;
- elenco dei titoli e documenti presentati, numerati progressivamente e con indicazione del relativo stato (se in originale o in copia autentica).

In particolare:

1. nell'ambito della documentazione comprovante il possesso dei seguenti requisiti, rientra anche quella relativa a:
   - iscrizione all'albo dell'ordine dei medici;
   - anzianità di servizio di 7 anni, di cui 5 nella disciplina o disciplina equipollente;
   - specializzazione nella disciplina o in una disciplina equipollente.
2. curriculum professionale, datato, firmato, redatto ai sensi del Dpr 445/2000 e ss.mm.ii. e

documentato ai sensi dell'art. 8 e seguenti del DPR n. 484/1997, contenente altresì tutte le indicazioni riportate nell'art.2 punto 4 del presente avviso.

Si precisa che la documentazione riguardante la tipologia qualitativa e quantitativa delle prestazioni effettuate dal candidato anche con riguardo all'attività/casistica trattata nei precedenti incarichi deve essere certificata dal Direttore Sanitario sulla base delle attestazioni del Direttore del compente Dipartimento o unità operativa di appartenenza e la stessa dovrà essere allegata alla domanda di partecipazione.

L'Azienda si riserva la facoltà di richiedere integrazioni, rettifiche e regolarizzazioni di documenti che si riterranno legittimamente attuabili.

ART. 9) FORME DI PRESENTAZIONE DELLA DOCUMENTAZIONE

Il candidato, in luogo delle certificazioni rilasciate dall'autorità competente, può avvalersi delle seguenti dichiarazioni sostitutive previste dal DPR n° 445/00:

1. Dichiarazione sostitutiva di certificazione, da utilizzarsi nei casi riportati nell'elenco di cui all'art. 46, DPR n° 445/00.
2. Dichiarazione sostitutiva di atto notorio (art. 47, DPR n° 445/00) da utilizzare per tutti gli stati, fatti e qualità personali non compresi del citato art. 46 DPR n° 445/00;
3. Dichiarazione sostitutiva di atto notorio relativamente alla conformità all'originale di una copia di un atto, di un documento, di una pubblicazione o di un titolo di studio (artt. 19 e 47 DPR 445/00).

Nella certificazione relativa ai servizi devono essere chiaramente indicate le posizioni funzionali e le qualifiche attribuite, le discipline nelle quali i servizi sono stati prestati, nonché le date iniziali e terminali dei relativi periodi di attività.

I titoli e i documenti presentati non saranno restituiti.

I certificati rilasciati dalle competenti autorità dello Stato di cui lo straniero è cittadino devono essere conformi alle disposizioni vigenti nello Stato stesso e debbono, altresì, essere prodotte nella lingua di origine e tradotte in lingua italiana. I titoli di studio e di abilitazione conseguiti all'estero devono essere riconosciuti dal Ministero della Salute secondo le procedure vigenti.

ART. 10) CONFERIMENTO DELL'INCARICO

L'incarico, che ha durata di cinque anni, rinnovabile ai sensi della normativa vigente, verrà conferito dal Direttore Generale con atto deliberativo di nomina.

Il Direttore Generale nomina il candidato risultato primo in graduatoria ed in caso di parità di punteggio è disposto che debba essere nominato il candidato più giovane di età e lo nomina con provvedimento formale.

Nei due anni successivi alla data di conferimento dell'incarico in oggetto, nel caso in cui il Direttore a cui è stato conferito l'incarico dovesse dimettersi o decadere, si procederà alla sostituzione conferendo l'incarico mediante scorrimento della graduatoria dei candidati.

L'esclusività del rapporto di lavoro costituisce criterio preferenziale per il conferimento dell'incarico.

L'incarico di Direttore della S.C. di Direzione Medica di Presidio Ospedaliero collocata all'interno del P.O. Orientale è soggetto a conferma al termine di un periodo di prova di sei mesi, prorogabile di altri sei, a decorrere dalla data di nomina a detto incarico.

L'amministrazione si riserva la facoltà di non procedere all'attribuzione dell'incarico in relazione all'intervento di particolari vincoli legislativi, regolamentari, finanziari ed organizzativi. La nomina dell'incaricato è subordinata all'esistenza di norme, intervenute successivamente al presente avviso, che sospendano l'autorizzazione ad effettuare assunzioni, per cui nessuno potrà vantare alcun diritto soggettivo od interesse legittimo alla nomina.

ART. 11) COSTITUZIONE DEL RAPPORTO DI LAVORO

La sottoscrizione del contratto individuale di lavoro del vincitore del presente avviso di selezione pubblica è subordinata all'accertamento con esito favorevole del rispetto di tutte le disposizioni nazionali e regionali inerenti al regime assunzionale cui è assoggettata l'Asl Taranto.

L'Azienda, prima di procedere alla stipulazione del contratto individuale per la costituzione del rapporto di lavoro, provvederà ad acquisire e verificare le informazioni oggetto delle dichiarazioni sostitutive rese dal candidato.

Nel termine di trenta giorni il vincitore dell'avviso dovrà dichiarare di non avere altri rapporti di impiego pubblico o privato e di non trovarsi in nessuna delle condizioni di incompatibilità richiamate dall'art. 53 del D.Lgs. n. 165/01. In caso contrario, unitamente ai documenti, dovrà essere presentata una dichiarazione di opzione per la nuova Azienda.

Costituisce motivo di recesso per giusta causa l'aver ottenuto l'assunzione mediante false dichiarazioni nella domanda o mediante presentazione di documenti falsi e/o viziati da invalidità non sanabile. Il provvedimento di decadenza è adottato con deliberazione dell'ASL TA in conseguenza di quanto sopra.

ART. 12) TUTELA DELLA PRIVACY

Al fine di dar corso alla selezione sono richiesti ai candidati dati anagrafici e di stato personale, nonché quelli relativi al curriculum scolastico e professionale.

Tali dati sono finalizzati a valutare in via preliminare l'idoneità all'incarico proposto, per poter dar corso al successivo colloquio finalizzato alla valutazione delle capacità professionali del candidato nella specifica disciplina con riferimento anche alle esperienze professionali documentate come meglio e più specificamente precisato successivamente nel presente bando.

I dati personali dei candidati, nell'ambito delle finalità selettive sopra esposte, saranno trasmessi alle Commissioni, al Legale rappresentante della ASL e all'Area Gestione del Personale, coinvolti nel procedimento di selezione.

I trattamenti dei dati saranno effettuati anche con l'ausilio di mezzi elettronici ed automatizzati e comunque mediante strumenti idonei a garantire la sicurezza e la riservatezza.

Il D.Lgs. 30.06.2003, n. 196 e ss.mm.ii. stabilisce i diritti dei candidati in materia di tutela rispetto al trattamento dei dati personali. Qualora il candidato non sia disponibile a fornire i dati e la documentazione richiesta dal presente avviso, non si potrà effettuare il processo relativo nei suoi confronti. I dati risultanti da ciascuna domanda di partecipazione alla selezione e dalla documentazione alla stessa allegata potranno essere trattati ed essere oggetto di comunicazione a terzi al fine di provvedere ad adempimenti derivanti da obblighi di legge.

ART. 13) PARI OPPORTUNITA'

In osservanza della L. 10.04.1991, n. 125 "Azioni positive per la realizzazione della parità uomo-donna nel

lavoro", dell'art. 7, co.1, e art. 57, D.Lgs. n. 165/2001, l'Amministrazione garantisce parità e pari opportunità tra uomini e donne per l'accesso al lavoro e il trattamento sul lavoro.

ART. 14) NORME FINALI

L'Amministrazione si riserva la facoltà insindacabile, senza che gli aspiranti possano sollevare obiezioni o vantare diritti di sorta, di modificare, prorogare, sospendere o revocare il presente avviso, o parte di esso, qualora ne rilevasse la necessità o l'opportunità per ragioni di pubblico interesse ovvero in ragione in esigenze attualmente non valutabili né prevedibili, nonché in applicazione di disposizioni di contenimento della spesa pubblica, che impedissero, in tutto o in parte, l'assunzione di personale o per mancanza di disponibilità finanziaria dell'ASL e fatte salve, infine, eventuali diverse indicazioni regionali in materia.

I termini di conclusione del procedimento afferente la procedura di selezione sono stabiliti, di norma, in 6 mesi a decorrere dalla pubblicazione dell'avviso nella Gazzetta Ufficiale della Repubblica Italiana.

Per quanto non esplicitamente previsto nel presente avviso si rimanda alle norme di cui al D.Lgs. n. 502/92 e ss. mm.ii., al D.P.R. 484/97, al D.P.R. 487/94 e della legge 189/12 ed ai contenuti del RR n. 24/13 oltre a quanto stabilito dal C.C.N.L. della Dirigenza Sanitaria vigente.

Per eventuali informazioni, gli aspiranti potranno rivolgersi all'U.O. "*Concorsi e assunzioni e gestione del ruolo*", sita in Taranto, Viale Virgilio n. 31 tel: 099/7786538 – 099/7786539 – 099/7786761 (dal lunedì al venerdì dalle ore 10:00 alle ore 13:00).
Ai sensi della legge, 7 agosto 1990, n. 241 e smi, il Responsabile del procedimento concorsuale di cui al presente avviso, è il Dirigente Responsabile dell'Area Gestione del Personale.

IL DIRETTOREGENERALE
dr. Vito Gregorio Colacicco

Schema domanda di partecipazione

Al Sig. Direttore Generale Asl Taranto

U.O. Concorsi, assunzioni, gestione e gestione amm. va del personale convenzionato e pac

Il/la sottoscritto/a _____

(indicare cognome e nome)

chiede

di essere ammesso/a all'avviso pubblico per il conferimento di un incarico di Direttore della struttura complessa di Direzione Medica di Presidio Ospedaliero collocata all'interno del P.O. Orientale indetto con deliberazione D.G. n. 2753 del 06/12/2023.

A tal fine, sotto la propria personale responsabilità, ai sensi degli art. 46 e 47 del Dpr 445/2000 e consapevole delle sanzioni penali prevista dall'art. 76 dello stesso D.P.R., per le ipotesi di falsità in atti e dichiarazioni mendaci,

Dichiara

- di essere nato a _____ prov. _____il_____;
- di risiedere a _____cap_____ Prov._____;
- via /Piazza _____n._____;
- codice fiscale: _____;
- di essere in possesso della cittadinanza italiana o di uno stato membro dell'Unione Europea _____;
- di godere dei diritti civili e politici;
- di essere iscritto nelle liste elettorali del comune di _____;
- di non aver riportato condanne penali e di non avere conoscenza di procedimenti penali pendenti (in caso negativo dichiararne espressamente l'assenza);
- di non trovarsi nelle situazioni di incompatibilità previste dall'art. 53 D.Lgs. 30/03/2001 n. 165 e ss.mm.ii.;
- di essere nei confronti degli obblighi militari nella seguente posizione: _____;
- di essere in possesso dell'idoneità fisica al servizio;
- di essere in possesso:
  - laurea in medicina e chirurgia conseguita in data _____ presso _____con abilitazione conseguita in data _____;

- diploma di specializzazione in _____ conseguita il _____ durata legale del corso_____;

- di essere iscritto all'ordine dei medici di _____ dal _____;
- di non essere stato destituito o dispensato dall'impiego, ovvero licenziato presso pubbliche amministrazioni e di non essere stato dichiarato decaduto dall'impiego presso pubbliche Amministrazioni per averlo conseguito mediante la produzione di documenti falsi o viziati da invalidità non sanabili;
- di essere in possesso dell'anzianità di servizio di anni _____maturata nella disciplina di _____;
- di essere in servizio a tempo indeterminato dal _____ presso la Asl o Azienda Ospedaliera o Ente di _____ e di essere inquadrato nel profilo professionale di _____ per la disciplina di _____;
- di aver prestato servizio alle dipendenze delle amministrazioni pubbliche, indicando le cause di risoluzione di tali rapporti;
- di accettare tutte le condizioni previste dal bando;
- di manifestare il proprio consenso, ai sensi del decreto legislativo n. 196/2003 e s.m.i., al trattamento dei dati personali per le finalità connesse alla presente procedura;

- Chiede infine che ogni comunicazione relativa alla presente procedura venga fatta al seguente indirizzo di posta elettronica certificata personale, impegnandosi a comunicare tempestivamente ogni eventuale variazione:_____;
- cell. _____;

_____

(Luogo e data)

_____

(firma)

(non autenticata ai sensi della L. 127/97)

Il/la sottoscritto/a allega alla presente domanda:

- copia del documento di riconoscimento;
- curriculum formativo e professionale, datato e firmato, autocertificato ai sensi del Dpr 445/2000 e relativa documentazione attestante il possesso dei requisiti generali e specifici di ammissione richiesti, ivi incluse le certificazioni attestanti l'anzianità di servizio;
- la documentazione afferente ai profili oggetto di valutazione e di formazione del giudizio di idoneità;
- documentazione relativa all'attività/casistica effettuata dal candidato di cui all'art. 2 punto 4 lettera h) del bando;
- elenco dei documenti e dei titoli presentati.

ASL TA

Avviso Pubblico, per titoli e colloquio, per il conferimento di eventuali incarichi a tempo determinato di Collaboratore Tecnico Professionale - Ingegnere, Area dei Professionisti della Salute e dei Funzionari, da assegnare alla SSD Ingegneria Clinica e Sistemi Informativi.

In esecuzione della Deliberazione del D.G. n. 2737 del 06.12.2023 è indetto Avviso Pubblico, per titoli e colloquio, per il conferimento di eventuali incarichi a tempo determinato di Collaboratore Tecnico Professionale – Ingegnere, Area dei Professionisti della Salute e dei Funzionari, da assegnare alla SSD Ingegneria Clinica e Sistemi Informativi.

Il trattamento economico è quello previsto dal vigente C.C.N.L. dell'Area Comparto del SSN.

È garantita pari opportunità tra uomini e donne per l'accesso al lavoro, ai sensi della Legge n. 125 del 10.04.1991 e successive mod. ed integrazioni.

La procedura per l'espletamento del presente avviso è disciplinata dal D.P.R. 27/3/2001 n. 220 e successive modificazioni ed integrazioni.

1) Requisiti generali e specifici di ammissione.

Possono partecipare al presente avviso i soggetti che posseggono i seguenti requisiti;

a) cittadinanza italiana o possesso dei requisiti previsti dall'articolo 38, commi 1, 2 e 3-bis, del decreto legislativo 30 marzo 2001, n. 165;

b) maggiore età;

c) godimento dei diritti civili e politici;

Per i candidati non cittadini italiani e non titolari dello status di rifugiato o di protezione sussidiaria, il godimento dei diritti civili e politici è riferito al Paese di cittadinanza.

d) idoneità fisica allo specifico impiego. Prima dell'assunzione, l'Azienda sottoporrà a visita di controllo il vincitore. Se l'accertamento sanitario risulterà negativo o se l'interessato non si presenterà, senza giustificato motivo, non si darà corso all'assunzione;

e) assenza di condanne e di procedimenti penali in corso per reati che impediscono, ai sensi delle vigenti disposizioni, la costituzione del rapporto di impiego con la Pubblica Amministrazione

f) possesso di Diploma di Laurea di primo Livello (Triennale) in Ingegneria oppure Laurea Magistrale ex DM 270/2004 in Ingegneria oppure Laurea specialistica ex DM 509/1999 in Ingegneria nei seguenti corsi di Laurea o equipollenti:

Ingegneria Civile;
Ingegneria Biomedica;
Ingegneria Clinica;
Ingegneria Meccanica;
Ingegneria Gestionale;
Ingegneria Informatica;
Ingegneria Elettronica;
Ingegneria Elettrica;

Si precisa che in sede di valutazione dei titoli alla laurea di primo Livello (Triennale), essendo requisito minimo per l'accesso alla presente selezione, non sarà assegnato alcun punteggio.

La laurea magistrale/specialistica, considerato invece un ulteriore titolo, sarà oggetto di valutazione da parte della Commissione.

Per i titoli di studio conseguiti all'estero dovrà essere posseduto idoneo riconoscimento di equipollenza ai sensi dell'art. 38 D.Lgs 165/01).

g) Iscrizione all'albo professionale, attestata da autocertificazione che conterrà data, numero e luogo di iscrizione, *ove esistente.* L'iscrizione al corrispondente albo professionale di uno dei Paesi dell'Unione Europea consente la partecipazione alla selezione, fermo restando l'obbligo dell'iscrizione all'albo in Italia

prima dell'assunzione in servizio.
h) Non possono accedere all'impiego coloro che siano esclusi dall'elettorato attivo e coloro che siano stati destituiti o dispensati dall'impiego presso pubbliche amministrazioni per aver conseguito l'impiego stesso mediante produzione di documenti falsi o viziati da invalidità non sanabile.
I requisiti prescritti devono essere posseduti alla data di scadenza del termine stabilito dal presente bando per la presentazione delle domande di ammissione al presente avviso pubblico.
Il difetto anche di uno solo dei requisiti prescritti comporta la non ammissione all'avviso

Art. 2) Forme e modalità di presentazione partecipazione

Le domande di ammissione, redatte utilizzando lo schema esemplificativo riportato in calce (allegato A), ed indirizzate al Direttore Generale dell'Azienda Sanitaria Locale Taranto, devono essere inviate entro il 15°(quindicesimo) giorno successivo alla data di pubblicazione del presente avviso nel Bollettino Ufficiale Regione Puglia.
I candidati interessati dovranno far pervenire la propria candidatura, al seguente indirizzo: assunzioneconcorsi.asl.taranto@pec.rupar.puglia.it mediante l'utilizzo di proprio indirizzo di Posta Elettronica Certificata, ove eleggono domicilio, pena esclusione.
L'invio deve avvenire con i seguenti allegati solo in formato PDF:

- domanda, redatta usando lo schema esemplificativo allegato A) all'avviso, datata e firmata dal candidato;
- curriculum vitae, reso in forma di autocertificazione ai sensi del D.P.R. n.445/00, redatto usando lo schema esemplificativo Allegato B) al bando, datato e firmato dal candidato;
- copia documento di riconoscimento.

L'Amministrazione declina sin d'ora ogni responsabilità per dispersione di comunicazioni dipendenti da:

- Inesatte indicazioni dell'indirizzo pec da parte del candidato, o da mancata oppure tardiva comunicazione del cambiamento dell'indirizzo pec indicato nella domanda;
- Eventuali disguidi tecnici/informatici (invio tramite pec), non imputabili a colpa dell'amministrazione, che si dovessero verificare da parte del server.

Per finalità di carattere esclusivamente organizzativo, nell'oggetto dell'e-mail deve essere indicato come codice identificativo la seguente dicitura, specificando il profilo per il quale si desidera concorrere:
"Domanda di partecipazione relativa all'avviso pubblico, per titoli e colloquio, per il conferimento di incarichi a tempo determinato di Collaboratore Tecnico Professionale Ingegnere".
Nella domanda, della quale si allega uno schema esemplificativo (allegato A), i candidati devono dichiarare sotto la propria responsabilità e consapevoli delle sanzioni penali previste dall'art. 76 del DPR 28 dicembre 2000 n. 445 per le ipotesi di falsità in atti e di dichiarazioni mendaci:

- il cognome e il nome;
- la data, il luogo di nascita e la residenza;
- il codice fiscale;
- il possesso della cittadinanza italiana o di altro Stato membro dell'Unione Europea, ai sensi dell'articolo n. 38 del decreto legislativo 30 marzo 2001, n. 165, ovvero di essere titolare dello status di rifugiato ovvero dello status di protezione sussidiaria, o di essere cittadino di Paesi terzi in possesso del permesso di soggiorno UE per soggiornanti di lungo periodo e dei requisiti di cui all'articolo 2, comma 2 del DPR n. 487 del 09.05.1994;
- il Comune nelle cui liste elettorali sono iscritti, ovvero i motivi della loro non iscrizione o della cancellazione dalle liste medesime;
- le eventuali condanne penali riportate (in caso negativo dichiararne espressamente l'assenza);
- il possesso del diploma di laurea in Ingegneria nel seguente corso _____ con l'indicazione della data, sede e denominazione completa dell'istituto in cui il titolo stesso è stato conseguito;
- l'iscrizione all'Albo professionale, ove esistente;
- i servizi prestati presso Pubbliche Amministrazioni e le cause di risoluzione di precedenti rapporti di pubblico impiego;

- di non essere stato destituito o dispensato dall'impiego presso una pubblica amministrazione;
- il possesso di eventuali titoli che conferiscono il diritto di precedenza o preferenza nella nomina, ai sensi dell'art. 5 DPR 487/94 (in caso negativo omettere tale dichiarazione);
- eventuale recapito telefonico;
- l'autorizzazione all'Azienda al trattamento dei propri dati personali, ai sensi del Decreto Legislativo 30.06.2003 n. 196 e s.m.i. finalizzato agli adempimenti per l'espletamento della presente procedura di selezione;

Si precisa che l'indirizzo di Posta Elettronica Certificata della domanda di partecipazione equivale automaticamente ad elezione di domicilio informatico per eventuali future comunicazioni da parte dell'azienda nei confronti del candidato.
Tutti i candidati hanno l'obbligo di comunicare gli eventuali cambiamenti relativi all' indirizzo di posta elettronica.
La firma in calce alla domanda di partecipazione non necessita di autenticazione.
Si precisa che la domanda di partecipazione, compilata sulla base del fac simile allegato A) al presente atto, deve essere resa sotto forma di autocertificazione, ai sensi del DPR 445/00.
Si specifica inoltre che per una precisa valutazione, le dichiarazioni rese in forma di autocertificazione ai sensi del D.P.R. 445/00 all'interno della domanda di partecipazione (allegato A) e del curriculum vitae (allegato B), dovranno essere redatte in modo analitico dal candidato e contenere tutti gli elementi e informazioni previste dalla certificazione che sostituiscono, quali: denominazione del datore di lavoro (pubblico, privato, case di cura convenzionate), la qualifica con indicazione della disciplina, la natura del rapporto di lavoro (dipendente o autonomo o di collaborazione), tipologia del rapporto di lavoro (rapporto di lavoro a tempo determinato o indeterminato, a tempo pieno o parziale, con indicazione delle ore), eventuali periodi di interruzione nel rapporto e loro motivo, le date di inizio e di fine del servizio (indicando con precisione giorno, mese, anno). Per i titoli di studio universitari, deve essere indicato l'Ente che ha rilasciato il titolo, la durata legale del corso, la data di conseguimento, l'eventuale esame finale e la votazione riportata. Relativamente ai corsi di aggiornamento è necessario indicare l'ente che ha organizzato il corso, l'oggetto, la durata, la data di svolgimento dello stesso e l'eventuale esame finale, se come partecipante, docente o relatore. Per gli incarichi di docenza devono essere indicati l'ente che ha conferito l'incarico, le materie oggetto di docenza e il periodo in cui è stato svolto, con indicazione del giorno /mese/anno e delle ore svolte. Relativamente alle pubblicazioni e agli abstract indicare la rivista che ha curato la pubblicazione, la data, l'argomento, specificando se primo autore o coautore o unico autore della stessa.
È necessario che le dichiarazioni sostitutive relativi ai titoli e ai servizi dichiarati nel curriculum vitae, ai sensi del DPR 445/2000 siano chiare e complete in ogni particolare per una corretta valutazione di quanto dichiarato nelle stesse. In caso contrario, saranno ritenute non valutabili.
L'Azienda si riserva la facoltà di verificare la veridicità delle dichiarazioni sostitutive rese dal candidato, con le modalità e nei termini previsti dalle vigenti disposizioni di legge.

Art. 3) Documentazione da allegare alla domanda di partecipazione

Alla domanda di partecipazione (allegato A) all'avviso pubblico i candidati devono allegare:

- curriculum vitae datato e firmato, reso in forma di autocertificazione ai sensi del D.P.R. n.445/00, redatto usando lo schema esemplificativo (allegato B), dal quale si evincano, tra l'altro, le attività formative e di aggiornamento;
- copia documento di riconoscimento.

Art.4) Trattamento dati personali

Ai sensi dell'articolo 10, comma 1, della legge 31 Dicembre 1996, n. 675 e successive mod. ed integrazioni, i dati personali forniti dal candidato saranno raccolti, presso all'U.O. Concorsi, Assunzioni, Gestione del Ruolo e gestione amm. va del personale convenzionato e pac dell'ASL TA, per le finalità di gestione della presente selezione pubblica e saranno trattati anche successivamente all'eventuale instaurazione del rapporto di lavoro per le finalità inerenti alla gestione del rapporto medesimo. La messa a disposizione di tali dati è obbligatoria ai fini della selezione.

Art. 5) Motivi di esclusione dall'avviso pubblico

L'ammissione e l'esclusione dei candidati è deliberata dal Direttore Generale.

L'elenco dei candidati ammessi sarà pubblicato sul sito internet aziendale www.asl.taranto.it nella sezione Albo Pretorio, con valore di notifica.

L'esclusione è disposta con provvedimento motivato da notificarsi agli interessati entro trenta giorni dall'esecutività della relativa Deliberazione.

Sono causa di esclusione:

- presentazione della domanda oltre i termini perentori;
- il mancato possesso anche di uno dei requisiti di ammissione di cui all'art 1) del presente bando;
- l'invio della domanda di partecipazione a mezzo pec senza i requisiti di cui all'art. 2) del presente bando;

Art. 6) Commissione Esaminatrice - valutazione titoli

I titoli dichiarati dai candidati saranno valutati, ai sensi delle disposizioni contenute nel D.P.R. 27/03/2001 n. 220, da apposita Commissione Esaminatrice, designata dal Direttore Generale.

Per la valutazione dei titoli ogni Commissione Esaminatrice avrà a disposizione 30 punti così ripartiti:

16 punti per titoli di carriera;

8 punti per titoli accademici e di studio;

2 punti per pubblicazioni e titoli scientifici;

4 punti per curriculum formativo e professionale;

Si precisa che in sede di valutazione dei titoli alla laurea di primo Livello (Triennale), essendo requisito minimo per l'accesso alla presente selezione, non sarà assegnato alcun punteggio.

La laurea magistrale/specialistica, considerato invece un ulteriore titolo, sarà oggetto di valutazione da parte della Commissione.

Non saranno valutati i titoli presentati oltre il termine di scadenza del presente bando.

Art. 6) Esame colloquio

L'esame colloquio verterà sulla verifica delle conoscenze e della preparazione dei candidati in relazione ad argomenti inerenti alle competenze, le attività e le responsabilità connesse all'esercizio delle funzioni e dei compiti attinenti alla SSD Ingegneria Clinica e Sistemi Informativi.

Per la valutazione dell'esame colloquio ogni Commissione esaminatrice avrà a disposizione 20 punti.

Il superamento del colloquio è subordinato al raggiungimento di una valutazione di sufficienza, espressa in termini numerici, di almeno 14/20.

Il diario dell'esame colloquio sarà comunicato ai candidati a mezzo Pec, all'indirizzo dagli stessi comunicato nella domanda di partecipazione, almeno quindici giorni prima della data del colloquio.

I candidati che non si presenteranno a sostenere il colloquio nei giorni, nell'ora e nella sede stabilita, saranno dichiarati decaduti dalla presente selezione quale sia la causa dell'assenza, anche se non dipendente dalla volontà dei singoli candidati.

Art. 7) Declaratorie

La partecipazione all'avviso pubblico implica da parte del candidato l'accettazione di tutte le disposizioni di leggi vigenti in materia.

Per tutto quanto ciò non espressamente previsto e menzionato nei precedenti paragrafi, valgono le disposizioni di legge che disciplinano la materia concorsuale.

8) Approvazione delle graduatorie

Al termine delle operazioni, la Commissione Esaminatrice formulerà la graduatoria di merito ed in caso di parità di punteggio si applicheranno i criteri di cui all'allegato all'art. 5, comma 4 del DPR 487/94 e ss.mm. e ii.

Successivamente, l'approvazione della graduatoria sarà oggetto di apposita deliberazione del Direttore Generale, che sarà pubblicata sul sito internet aziendale www.asl.taranto.it nella sezione Albo Pretorio on line – sezione delibere del Direttore Generale.

L'Amministrazione si riserva la facoltà di prorogare, sospendere, revocare o modificare, in tutto o in parte il presente avviso senza che i concorrenti possano vantare pretese o diritti di sorta.

Per qualunque informazione o chiarimenti inerente il presente avviso gli interessati potranno rivolgersi presso l'U.O. Concorsi, Assunzioni, Gestione del Ruolo e Gestione Amm.va del Personale Convenzionato Azienda Sanitaria Locale Taranto – Viale Virgilio n° 31, Taranto – Tel. 099/7786538 – 761 – 539 (dal lunedì al venerdì dalle ore 10 alle ore 13).

Il Direttore Generale
Dott. Vito Gregorio Colacicco

Fac-simile domanda di partecipazione (Allegato A)

Al Sig. Direttore Generale Asl Taranto
U.O. Concorsi, assunzioni, gestione e gestione
amm. va del personale convenzionato e pac

Il/la sottoscritto/a_____

(indicare cognome e nome)

Chiede

di essere ammesso/a all'avviso pubblico, per titoli e colloquio, per incarichi a tempo determinato di Collaboratore Tecnico Professionale Ingegnere, Area dei Professionisti della Salute e dei Funzionari, da assegnare alla SSD Ingegneria Clinica e Sistemi Informativi.

A tal fine, sotto la propria personale responsabilità, ai sensi degli art. 46 e 47 del Dpr 445/2000 e consapevole delle sanzioni penali prevista dall'art. 76 dello stesso D.P.R., per le ipotesi di falsità in atti e dichiarazioni mendaci,

Dichiara

- di essere nato a_____prov. _____il_____;
- di risiedere a _____cap_____ Prov._____;
- via /Piazza _____n._____;
- Cell: _____;
- codice fiscale:_____;
- di essere/non essere in possesso della cittadinanza italiana o di altro Stato membro dell'Unione Europea, ai sensi dell'articolo n. 38 del decreto legislativo 30 marzo 2001, n. 165, ovvero di essere titolare dello status di rifugiato ovvero dello status di protezione sussidiaria, o di essere cittadino di Paesi terzi in possesso del permesso di soggiorno UE per soggiornanti di lungo periodo e dei requisiti di cui all'articolo 2, comma 2 del DPR n. 487 del 09.05.1994 (il candidato è invitato a cancellare la dicitura non attinente);
- di godere dei diritti civili e politici;
- di essere iscritto nelle liste elettorali del comune di _____;
- di aver/non aver riportato condanne penali e di non avere conoscenza di procedimenti penali pendenti (il candidato è invitato a cancellare la dicitura non attinente);
- di essere nei confronti degli obblighi militari nella seguente posizione: _____;
- di essere in possesso dell'idoneità fisica all'impiego;
- di essere in possesso del seguente diploma di laurea: _____ conseguita in data_____ presso_____;
- di essere iscritto all'albo professionale di_____ dal_____(ove esistente);
- di essere/non essere stato destituito o dispensato dall'impiego, ovvero licenziato presso pubbliche amministrazioni e di non essere stato dichiarato decaduto dall'impiego presso pubbliche Amministrazioni per averlo conseguito mediante la produzione di documenti falsi o viziati da invalidità non sanabili (il candidato è invitato a cancellare la dicitura non attinente);

- di aver/non aver prestato servizio alle dipendenze delle seguenti Amministrazioni Pubbliche, indicando le cause di risoluzione di tali rapporti (il candidato è invitato a cancellare la dicitura non attinente);
- il possesso di eventuali titoli che conferiscono il diritto di precedenza o preferenza nella nomina, ai sensi dell'art. 5 Dpr487/94:_____;
- di accettare tutte le condizioni previste dal bando;
- di manifestare il proprio consenso, ai sensi del Decreto Legislativo n. 196/2003 e s.m.i., al trattamento dei dati personali per le finalità connesse alla presente procedura;

Chiede infine che ogni comunicazione relativa alla presente procedura concorsuale venga fatta al seguente indirizzo di posta elettronica certificata, ove elegge domicilio, impegnandosi a comunicare tempestivamente ogni eventuale variazione:

_____

(data)

(firma)

(non autenticata ai sensi della L. 127/97)

Il/la sottoscritto/a allega alla presente domanda:

- copia del documento di riconoscimento;
- curriculum formativo e professionale autocertificato ai sensi del Dpr 445/2000

ALLEGATO B)
FAC SIMILE DI CURRICULUM VITAE RESO IN FORMA DI AUTOCERTIFICAZIONE AI SENSI DEL DPR 445/00, ALLEGATO ALLA DOMANDA DI PARTECIPAZIONE ALL'AVVISO PUBBLICO PER TITOLI E COLLOQUIO PER IL CONFERIMENTO DI EVENTUALI INCARICHI TEMPO DETERMINATO COME COLLABORATORE TECNICO PROFESSIONALE Area dei Professionisti della Salute e dei Funzionari, da assegnare alla SSD Ingegneria Clinica e Sistemi Informativi.

Al Sig. Direttore Generale Asl Taranto
U.O. Concorsi, assunzioni, gestione e gestione amm. va del personale convenzionato e pac

Il/La sottoscritto/a
_____

A tal fine, **consapevole delle responsabilità penali cui può incorrere in caso di dichiarazioni mendaci, ai sensi e per ali effetti di cui agli artt. 46 e 47 del DPR 445/2000 sotto la propria responsabilità,**

DICHIARA

- di aver prestato i seguenti servizi presso:

– denominazione Ente
_____
(indicare se Ente Pubblico o Istituto Accreditato o Istituto Privato non accreditato)
profilo
_____
☐ dipendente a tempo indeterminato/determinato dal (GG/MM/AA/) al (GG/MM/AA/)
○ tempo pieno
○ tempo ridotto (n. ore settimanali _____)
☐ con contratto libero professionale ovvero co.co.pro. (ore settimanali _____) dal (GG/MM/AA/) al (GG/MM/AA/)

– denominazione Ente _____
(indicare se Ente Pubblico o Istituto Accreditato o Istituto Privato non accreditato)
profilo _____
disciplina_____
☐ dipendente a tempo indeterminato/determinato dal (GG/MM/AA/) al (GG/MM/AA/)
○ tempo pieno
○ tempo ridotto (n. ore settimanali _____)
☐ con contratto libero professionale ovvero co.co.pro.(ore settimanali _____) dal (GG/MM/AA/) al (GG/MM/AA/)

- denominazione Ente _____

(indicare se Ente Pubblico o Istituto Accreditato o Istituto Privato non accreditato)

profilo _____ disciplina_____

☐ dipendente a tempo indeterminato/determinato dal (GG/MM/AA/) al (GG/MM/AA/)

○ tempo pieno

○ tempo ridotto (n. ore settimanali _____)

☐ con contratto libero professionale ovvero co.co.pro. (ore settimanali _____) dal (GG/MM/AA/) al (GG/MM/AA/)

TITOLI ACCADEMICI E DI STUDIO

(oltre ai titoli specifici di ammissione richiesti dal bando)

- di possedere i seguenti titoli:

–
–
–

(con indicazione della data, della durata , sede e denominazione degli istituti in cui titoli sono stati conseguiti).

PUBBLICAZIONI E TITOLI SCIENTIFICI

- di aver prodotto le pubblicazioni e/o titoli scientifici edite a stampa attinenti la disciplina messa a concorso:

–
–
–

(indicando la rivista che ha curato la pubblicazione, l'argomento, la data e l'autore o coautore)

- di aver partecipato ai seguenti corsi di aggiornamento:

TITOLO DEL CORSO _____
ENTE ORGANIZZATORE _____
LUOGO DI SVOLGIMENTO _____
DATA E DURATA DEL CORSO _____
ESAME FINALE_____
PRESENZIATO COME:
☐partecipante
☐relatore
☐docente

TITOLO DEL CORSO _____
ENTE ORGANIZZATORE _____
LUOGO DI SVOLGIMENTO _____
DATA E DURATA DEL CORSO _____
ESAME FINALE_____
PRESENZIATO COME:
☐partecipante
☐relatore

☐docente

TITOLO DEL CORSO _____
ENTE ORGANIZZATORE _____
LUOGO DI SVOLGIMENTO _____
DATA E DURATA DEL CORSO _____
ESAME FINALE_____
PRESENZIATO COME:
☐partecipante
☐relatore
☐docente

TITOLO DEL CORSO _____
ENTE ORGANIZZATORE _____
LUOGO DI SVOLGIMENTO _____
DATA E DURATA DEL CORSO _____
ESAME FINALE_____
PRESENZIATO COME:
☐partecipante
☐relatore
☐docente

- di aver svolto la seguente attività didattica:

CORSO DI STUDIO _____ E MATERIA DI INSEGNAMENTO _____
DAL _____ AL _____
PRESSO _____ (indicare la tipologia dell'Ente)
IMPEGNO ORARIO _____ (numero ore nell'anno scolastico/accademico)

CORSO DI STUDIO _____ E MATERIA DI INSEGNAMENTO _____
DAL _____ AL _____
PRESSO _____ (indicare la tipologia dell'Ente)
IMPEGNO ORARIO _____ (numero ore nell'anno scolastico/accademico)

Il sottoscritto/la sottoscritta, ai sensi dell'art.13 c.1 del D.lgs n.196/2003, autorizza il trattamento dei dati personali per le finalità di gestione del presente concorso e per l'eventuale assunzione in servizio e per la gestione del rapporto di lavoro.

SI ALLEGA COPIA DEL DOCUMENTO DI RICONOSCIMENTO

Data _____ Firma

_____

AZIENDA OSPEDALIERO UNIVERSITARIA CONSORZIALE POLICLINICO BARI

Avviso Pubblico, per titoli e colloquio, finalizzato al conferimento, di n. 1 borsa di studio, della durata di mesi 12, eventualmente prorogabile, in favore di n. 1 laureato in Biologia o Biologia della Nutrizione o in Informatica, nell'ambito delle attività relative al Progetto PNRR "AD MAIORA dal titolo A multi-Dimensional Model of cAre and transltion for patients with cOmplex RAre diseases: challenges in the era of new technologies" (Cod. progetto PNRR-MR1-2022-12376346) - da effettuarsi presso U.O.C. Malattie Metaboliche e Genetiche – Ospedale Pediatrico "Giovanni XXIII" - CUP MASTER C43C22001350007 - CUP DERIVATO B93C22001860007 - CHIAVE CONTABILE PNRR-2022-AD MAIORA.

In esecuzione della delibera n. 1230 del 05/12/2023 è indetto, tra l'altro, Avviso Pubblico, per titoli e colloquio, finalizzato al conferimento, di n. 1 borsa di studio, della durata di mesi 12, eventualmente prorogabile, in favore di n. 1 laureato in Biologia o Biologia della Nutrizione o in Informatica**,** nell'ambito delle attività relative al Progetto PNRR "AD MAIORA dal titolo A multi-Dimensional Model of cAre and transltion for patients with cOmplex RAre diseases: challenges in the era of new technologies" (Cod. progetto PNRR-MR1-2022-12376346) - da effettuarsi presso U.O.C. Malattie Metaboliche e Genetiche – Ospedale Pediatrico "Giovanni XXIII" - CUP MASTER C43C22001350007 – CUP DERIVATO B93C22001860007 - CHIAVE CONTABILE PNRR-2022-AD MAIORA.

Il titolare della Borsa di studio con decorrenza dalla data di sottoscrizione del contratto sino al 19/05/2025, eventualmente prorogabile, avrà un compenso pari a € 20.000,00 annui, al lordo di tutti gli oneri anche a carico di quest'Azienda.

Attività Progettuali e relative finalità:

"Transizione del paziente adulto metabolico e/o con malattia congenita complessa dal centro di assistenza pediatrico al centro per l'adulto".

Nei confronti degli aspiranti alla borsa di studio predetta, la Pubblica Amministrazione garantisce parità e pari opportunità e assenza di ogni forma di discriminazione diretta e indiretta, relativa al genere, all'età, all'orientamento sessuale, alla razza, all'origine etnica, alla disabilità, alla religione o alla lingua, tanto nelle procedura di concessione della suddetta borsa di studio che in ogni fase di svolgimento delle attività e di verifica dei risultati

ART. 1: REQUISITI GENERALI, SPECIFICI E PROFESSIONALI DI AMMISSIONE

Gli aspiranti devono essere in possesso dei seguenti requisiti generali e specifici:

A) REQUISITI GENERALI

Ai sensi dell'art. 38 del D.Lgs. n. 165/01 e s.m.i.:

Cittadinanza Italiana, salve le equiparazioni stabilite dalle leggi vigenti;

ovvero

cittadinanza di uno degli Stati Membri dell'Unione Europea e per i loro familiari non aventi la cittadinanza di uno Stato membro, che siano titolari del diritto di soggiorno o del diritto di soggiorno permanente ex art. 7, comma 1, lett. a) della Legge n. 97/2013;

ovvero

cittadini di Paesi Terzi che siano titolari del permesso di soggiorno CE per soggiornanti di lungo

periodo o che siano titolari dello status di rifugiato ovvero dello status di protezione sussidiaria ex art. 7, comma 1, lett. b) della Legge n. 97/2013;

I cittadini degli Stati membri dell'Unione Europea devono possedere i seguenti requisiti ai sensi del D.P.C.M. 7.02.1994 n. 174:

- ✓ godere dei diritti civili e politici anche negli Stati di appartenenza o provenienza;
- ✓ essere in possesso, fatta eccezione della titolarità della cittadinanza italiana, di tutti gli altri requisiti previsti per i cittadini della Repubblica;
- ✓ avere adeguata conoscenza della lingua italiana.

B) Idoneità fisica all'impiego:
l'accertamento della idoneità alla mansione specifica, ai sensi del D.Lgs. n. 81/2008 s.m.i., con l'osservanza delle norme in tema di categorie protette, è effettuato dal Medico Competente di quest'Azienda Ospedaliera, prima del conferimento della borsa;

C) Essere in regola sugli obblighi militari.

D) Godimento dei diritti politici.
Non possono accedere agli impieghi coloro che siano esclusi dall'elettorato attivo e coloro che siano stati destituiti o dispensati dall'impiego presso Pubbliche Amministrazioni per aver conseguito l'impiego stesso mediante la produzione di documenti falsi o viziati da invalidità non sanabile.

E) REQUISITI SPECIFICI :

- **Possesso dei seguenti Titoli di Studio:**

Laurea Triennale in Biologia e lauree equiparate;
"ovvero" laurea triennale in Biologia della Nutrizione e lauree equiparate;
"ovvero" laurea triennale in Informatica e lauree equiparate.

I titoli di studio se conseguiti all'estero, devono essere riconosciuti ai sensi dell'art. 2 del D.P.R. 30/07/2009, n. 189

F) REQUISITI PROFESSIONALI:

- **Possesso dei seguenti requisiti professionali di ammissione:**

- comprovata esperienza professionale in campo metabolico e genetico.

G) Iscrizione al relativo Albo Professionale.

L'iscrizione al corrispondente albo professionale di uno dei Paesi dell'Unione Europea consente la partecipazione ai concorsi, fermo restando l'obbligo dell'iscrizione all'Albo in Italia prima dell'assunzione in servizio.

Tutti i suddetti requisiti devono essere posseduti alla data di scadenza del termine utile per la presentazione della domanda di ammissione all'Avviso Pubblico, pena la non ammissione alla procedura in argomento.

La Commissione esaminatrice procederà alla verifica del possesso dei requisiti professionali di cui alla lett. **F)** sulla base di quanto documentato dal candidato.

ART.2 : MODALITA' E TERMINI PER LA PRESENTAZIONE DELLA DOMANDA DI AMMISSIONE ALL'AVVISO

Le domande di partecipazione redatte in carta libera devono essere inoltrate a questa Amministrazione entro il termine di scadenza del presente bando con la seguente modalità:

- **a mezzo di Posta Elettronica Certificata PEC personale del candidato esclusivamente all'indirizzo: ufficio.concorsi.policlinico.bari@pec.rupar.puglia.it,** deve essere specificato il seguente oggetto: Domanda per **BS 12 mesi**- Progetto PNRR "AD MAIORA".

  Le domande con i relativi allegati unitamente a fotocopia del documento d'identità del candidato devono essere inviate esclusivamente in formato **pdf**; il messaggio dovrà avere per oggetto: **BS 12 mesi** - Progetto PNRR "AD MAIORA".

Saranno considerate irricevibili, con conseguente esclusione dei candidati dalla procedura selettiva, le domande (con allegati) che non soddisfino i requisiti di formato (pdf) benché trasmesse via PEC, nonché le domande inviate da una casella di posta elettronica non certificata.

L'Amministrazione non assume responsabilità in caso di impossibilità di apertura dei files.

L'Amministrazione, utilizzerà per ogni comunicazione da fare ai candidati, il medesimo mezzo PEC.

Il presente Bando sarà pubblicato integralmente sul sito web aziendale e sul Bollettino Ufficiale della Regione Puglia nonché sul portale unico InPa del Dipartimento della Funzione Pubblica;

Le domande si considerano prodotte in tempo utile se spedite, come innanzi descritto, entro il termine di **7 (sette) giorni dalla data di pubblicazione** del presente Avviso Pubblico sul portale unico InPA del Dipartimento della Funzione Pubblica.

Qualora detto giorno sia festivo il termine è prorogato al primo giorno successivo non festivo.

Per la verifica dell'invio nei termini della domanda di partecipazione tramite PEC farà fede la data e l'ora corrispondenti a quelle della ricevuta di accettazione della stessa mail.

Non saranno imputabili all'Amministrazione eventuali disguidi postali. Il termine di presentazione delle istanze e dei documenti è perentorio, l'eventuale riserva di invio successivo di documenti è privo di effetto.

ART. 3: MODALITA' DI FORMULAZIONE DELLA DOMANDA DI AMMISSIONE DOCUMENTAZIONE RICHIESTA: FORME E MODALITA' DI PRESENTAZIONE

Nella domanda di ammissione, datata e firmata, (**allegato "A":** schema di domanda) gli aspiranti devono dichiarare il possesso dei seguenti requisiti, comprovando gli stessi in sostituzione delle normali certificazioni, ai sensi dell'art. 46 del D.P.R. n. 445/2000, consapevoli delle responsabilità penali cui possono andare incontro in caso di dichiarazioni mendaci, ai sensi dell'art. 76 del medesimo D.P.R. n. 445/2000:

- cognome, nome, data, luogo di nascita e residenza;
- il possesso della cittadinanza italiana o equiparata o di uno dei Paesi dell'Unione Europea ovvero di altra cittadinanza e del requisito utile alla partecipazione alla selezione tra quelli indicati dall'art. 38 del D.Lgs. n. 165/2001e s.m.i.;
- il Comune di iscrizione nelle liste elettorali, ovvero i motivi della non iscrizione o della cancellazione dalle liste medesime. I candidati di cittadinanza diversa da quella italiana devono dichiarare di godere

dei diritti civili e politici nello stato di appartenenza, ovvero i motivi che ne impediscano o limitino il godimento;
- l'immunità da condanne penali o le eventuali condanne penali riportate e, comunque, di non aver procedimenti penali in corso e di non aver riportato condanne penali che impediscano, ai sensi delle vigenti disposizioni in materia, la costituzione di rapporto di lavoro con una pubblica amministrazione;
- il possesso dei titoli di studio richiesti per l'ammissione al presente avviso, di cui all'art. 1 lettera E), con indicazione della data e della sede di conseguimento e la relativa valutazione nonché, nel caso di conseguimento all'estero, gli estremi del provvedimento ministeriale con il quale ne è stato disposto il riconoscimento in Italia;
- l'iscrizione al relativo Albo Professionale con indicazione della sede provinciale, numero e data di iscrizione;
- il possesso dei requisiti specifici professionali di ammissione di cui all'art. 1 lett. F) con esatta indicazione dei periodi e delle strutture ove essa è maturata;
- la posizione nei riguardi degli obblighi militari per i soggetti nati entro il 1985;
- gli eventuali servizi prestati presso Pubbliche Amministrazioni con l'indicazione della qualifica e le cause di risoluzione dei precedenti rapporti di pubblico impiego (tale dichiarazione deve essere resa anche se negativa, in tal caso il candidato deve dichiarare di non aver mai prestato servizio presso Pubbliche Amministrazioni);
- codice fiscale;
- di non essere stato escluso dall'elettorato politico attivo;
- di non essere stato destituito o dispensato dall'impiego presso una Pubblica Amministrazione per aver conseguito l'impiego stesso mediante la produzione di documenti falsi o viziati da invalidità non sanabile;
- i titoli che danno diritto di precedenza o preferenza alla nomina a parità di punteggi indicati dall'art. 2 comma 9 della Legge n. 191/98 ed art. 5 D.P.R. n.487/94 come novellato dal D.P.R. n.82 del 16/06/2023 per quanto applicabile.

Il candidato ha l'obbligo di comunicare a mezzo pec anche le successive eventuali variazioni di indirizzo rispetto alla residenza inizialmente dichiarata in domanda.

I candidati dovranno, altresì, autorizzare la pubblicazione del proprio nominativo in ogni fase della procedura di che trattasi nonché per tutte le comunicazioni sul sito internet Aziendale inerenti l'avviso.

La mancanza della firma da apporre in calce alla domanda trasmessa **a mezzo PEC comporterà l'esclusione del candidato dalla procedura in oggetto**.

La presentazione della domanda implica il consenso del candidato al trattamento dei propri dati personali, compresi i dati sensibili, nel rispetto di quanto disposto dal D. Lgs. n. 196/2003 e s.m.i. e dal GDPR 679/2016, per lo svolgimento del presente procedimento selettivo.

ART. 4 : DOCUMENTAZIONE DA ALLEGARE ALLA DOMANDA DI PARTECIPAZIONE

- I documenti da allegare alla domanda di partecipazione sono i seguenti:

1. copia di un documento di identità in corso di validità;
2. tutte le certificazioni relative ai titoli che ritengano opportuno presentare agli effetti della valutazione di merito e della formulazione della graduatoria, tra cui: titoli di carriera, accademici e di studio, pubblicazioni e titoli scientifici, partecipazione a congressi, convegni o seminari, incarichi di insegnamento conferiti da enti pubblici ecc.;

3. le certificazioni relative ai titoli che danno diritto ad usufruire della precedenza o preferenza a parità di valutazione ai sensi dell'art. 2 comma 9 della Legge n. 191/98 ed art. 5 D.P.R. 487/94 come novellato dal D.P.R. n.82 del 16/06/2023 per quanto applicabile;
4. curriculum formativo e professionale, datato e firmato, dal quale si evincano, tra l'altro, le attività formative e di aggiornamento con indicazione del numero dei crediti formativi; quanto dichiarato nel curriculum sarà valutato unicamente se supportato da formale documentazione o da regolare autocertificazione.

La documentazione di cui sopra dovrà essere prodotta con dichiarazione sostitutiva di certificazione (allegato B), ovvero mediante dichiarazione sostitutiva di atto di notorietà (allegato C), ai sensi del D.P.R. n. 445/2000, anche in ordine all'assunzione di responsabilità delle dichiarazioni rese, sottoscritte dal candidato e formulate nelle forme e nei limiti previsti dal citato decreto come modificato dall'art.15 della Legge n. 183 del 12/11/2011.

Nella documentazione relativa ai servizi svolti anche se documentati mediante dichiarazione sostitutiva di atto di notorietà ai sensi dell'art. 47 del D.P.R. n. 445/2000 (allegato C) devono essere attestate se ricorrano o meno le condizioni di cui all'ultimo comma dell'art. 46 del D.P.R. n. 761del 20/12/1979, in presenza delle quali il punteggio di anzianità deve essere ridotto. In caso positivo, l'attestazione deve precisare la misura della riduzione del punteggio.

5. Pubblicazioni.

Le pubblicazioni devono essere edite a stampa; possono tuttavia essere presentate anche in fotocopia ed autenticate dal candidato, ai sensi dell'art. 19 del D.P.R. n. 445/2000, purché il medesimo attesti, mediante dichiarazione sostitutiva dell'atto di notorietà, corredata da fotocopia semplice di un proprio documento di identità personale, che le copie dei lavori specificatamente richiamati nell'autocertificazione sono conformi agli originali.

Gli aspiranti dovranno inoltre allegare alla domanda di partecipazione un elenco contenente l'indicazione dei documenti e dei titoli allegati alla domanda di partecipazione.

Tutti i documenti allegati alla domanda devono essere numerati progressivamente; tali numeri dovranno corrispondere esattamente a quelli riportati nel citato elenco.

Non saranno presi in considerazione documenti, titoli o pubblicazioni che perverranno a questa Amministrazione dopo il termine ultimo per la presentazione della domanda di partecipazione all'Avviso Pubblico.

I titoli redatti in lingua straniera devono essere corredati da una traduzione in lingua italiana certificata, conforme al testo straniero, redatta dalla competente rappresentanza diplomatica o consolare, ovvero da un traduttore ufficiale.

AUTOCERTIFICAZIONE

Si precisa che il candidato, deve presentare in carta semplice e senza autentica di firma, ai sensi del D.P.R. n. 445/2000, come modificato dall'art. 15 della Legge n. 183 del 12/11/2011:

- **"dichiarazione sostitutiva di certificazione"** (All. B): nei casi tassativamente indicati nell'art. 46 del D.P.R. n. 445/2000(ad esempio: stato di famiglia, iscrizione all'albo professionale, possesso del titolo di studio, di specializzazione, di abilitazione, ecc.);

- **“dichiarazione sostitutiva dell’atto di notorietà”** (All. C): per tutti gli stati, fatti e qualità personali non compresi nell’elenco di cui al citato art. 46 del D.P.R. n. 445/2000 (ad esempio:borse di studio, attività di servizio, incarichi libero-professionali, attività di docenza,frequenza a corsi di formazione e di aggiornamento, partecipazione a convegni e seminari,conformità agli originali di pubblicazioni, ecc). La stessa può riguardare anche il fatto che la copia di un atto o di un documento conservato o rilasciato da una pubblica amministrazione, la copia di una pubblicazione ovvero la copia di un titolo di studio o di servizio sono conformi all’originale.

La “dichiarazione sostitutiva dell’atto di notorietà” deve essere corredata da fotocopia semplice di un documento di identità personale.

In ogni caso, la dichiarazione resa dal candidato in quanto sostitutiva a tutti gli effetti della certificazione deve contenere tutti gli elementi necessari alla valutazione del titolo che il candidato intende produrre; l’omissione anche di un solo elemento comporta la non valutazione del titolo autocertificato.

In particolare, con riferimento al servizio prestato, la dichiarazione sostitutiva dell’atto di notorietà deve contenere l’esatta denominazione dell’Azienda o dell’Ente pubblico presso cui il servizio è stato prestato, la qualifica, il tipo di rapporto di lavoro (tempo indeterminato/determinato, tempo pieno/part-time), le date di inizio e di conclusione del servizio, nonché le eventuali interruzioni (aspettativa senza assegni, sospensioni, etc.) e quant’altro necessario per valutare il servizio.

L’Amministrazione è tenuta ad effettuare idonei controlli sulla veridicità del contenuto delle dichiarazioni sostitutive ricevute e si precisa che, oltre la decadenza dai benefici eventualmente conseguiti dall’interessato, sulla base di dichiarazione non veritiera, sono applicabili le sanzioni penali previste per le ipotesi di falsità in atti e dichiarazioni mendaci.

ART. 5 - SELEZIONE DEI CANDIDATI - PUNTEGGI

La selezione dei candidati ammessi è finalizzata al conferimento di n. 1 borsa di studio in favore di n. 1 laureato in Biologia o Biologia della Nutrizione o in Informatica, sulla base dei punteggi attribuiti per i titoli e per il colloquio.

La Commissione Esaminatrice, da nominarsi con provvedimento del Direttore Generale, provvederà prioritariamente a stabilire i criteri di valutazione dei titoli e del curriculum, in rapporto alla specificità delle borse da conferire.

Successivamente la medesima Commissione procederà, sulla base della documentazione prodotta da ciascun candidato, alla verifica del possesso dei requisiti professionali di cui all’art. 1 lett. F), solo in caso di esito positivo di tale verifica, provvederà alla valutazione dei titoli secondo i criteri prestabiliti.

La Commissione esaminatrice provvederà a comunicare ai candidati non in possesso dei requisiti predetti l’esclusione dalla prova colloquio.

Ai fini dell’attribuzione del punteggio per la formulazione della graduatoria di merito, la Commissione disporrà di 40 punti così ripartiti:

a) 20 punti per il colloquio;
b) 20 punti per la valutazione dei titoli:
- titoli di carriera 6 punti
- titoli accademici e di studio 4 punti

- pubblicazioni e titoli scientifici 4 punti
- curriculum formativo e professionale 6 punti

Il colloquio verterà sugli argomenti oggetto della Borsa di studio da conferire e sarà volto, in particolare, ad accertare le esperienze e le conoscenze di cui all'art. 1 lett. F) del presente bando.

Il superamento del colloquio è subordinato al raggiungimento di una valutazione di sufficienza pari ad almeno 14/20.

Ai candidati ammessi al colloquio sarà comunicato, il giorno, l'ora e la sede di svolgimento dello stesso, almeno **tre giorni prima dell'espletamento dello stesso**, esclusivamente tramite pubblicazione sul sito web aziendale www.sanita.puglia.it - portale salute (Sezione Azienda Ospedaliero Universitaria Policlinico di Bari/ Albo Pretorio/**Concorsi**): Calendario prove d'esame.

Pertanto, ai candidati non verrà inoltrata comunicazione individuale di invito a sostenere il suddetto colloquio.

ART. 6
ASSEGNAZIONE DELLA BORSA DI STUDIO
ADEMPIMENTI A CARICO DEL VINCITORE

La graduatoria sarà formulata sulla base del punteggio complessivo riportato dai singoli candidati.

La borsa sarà assegnata al candidato idoneo alla Selezione secondo l'ordine della graduatoria finale di merito.

L'attività del borsista non costituisce e non può costituire rapporto di impiego.

La borsa di studio non dà luogo a trattamento previdenziale né a valutazioni a fini giuridici o economici di carriera, né a riconoscimenti di anzianità a titolo previdenziale.

La borsa di studio cesserà con la conclusione delle attività progettuali e, dunque con l'esaurimento delle provviste finanziarie destinate alla specifica attività. La durata del contratto di borsa di studio dovrà, quindi, essere pari alla capienza finanziaria del progetto.

Il vincitore dovrà provvedere a contrarre adeguata copertura assicurativa contro i rischi derivanti da responsabilità civile verso i terzi, nonché di una assicurazione per infortuni o malattie professionali occorsi o contratte durante od a causa dell'espletamento dell'attività affidatagli sollevando il committente da ogni responsabilità.

La stipulazione delle polizze di cui sopra dovrà essere adeguatamente documentata con consegna di copia del relativo contratto e della quietanza di pagamento con le modalità che saranno indicate dall'Azienda.

La borsa di studio è incompatibile con:
- la sussistenza di qualsiasi rapporto di lavoro pubblico o privato subordinato anche a tempo determinato, ferma restando la possibilità che il borsista venga collocato in aspettativa senza assegni;
- attività di lavoro autonomo, anche parasubordinato, fatta salva l'ipotesi di cui al punto precedente;
- la contemporanea fruizione di altre borse di studio o assegni di ricerca;
- la frequenza a corsi di laurea, dottorato o specializzazione post lauream, qualora gli obblighi di frequenza non consentano lo svolgimento delle attività del progetto e quando siano collegati alla fruizione di assegni.

La dichiarazione relativa all'assenza di situazioni di incompatibilità o di conflitto di interesse rispetto al rapporto da instaurare con quest' Azienda O. U. Consorziale Policlinico di Bari è acquisita contestualmente all'accettazione della borsa di studio.

L'Azienda si riserva la facoltà di modificare, sospendere e/o revocare il presente bando a suo insindacabile giudizio, dandone tempestiva notizia mediante pubblicazione nel B.U.R.P. e sul portale unico InPA del Dipartimento della Funzione Pubblica, senza obbligo di comunicare i motivi e senza che gli interessati stessi possano avanzare pretese o diritti di sorta.

Il vincitore dovrà comunicare, a pena di decadenza, la formale accettazione **entro 2 giorni dalla ricezione della comunicazione di conferimento della borsa**.

Al fine della stipula del contratto, il titolare dell'incarico dovrà produrre, **nel termine di gg. 2 dalla ricezione della relativa comunicazione**, i documenti e/o le certificazioni sostitutive degli stessi richiesti da questa Amministrazione, a pena di decadenza dei diritti conseguenti alla partecipazione alla procedura selettiva.

Il godimento della borsa di studio implica da parte del borsista:

a) iniziare l'attività progettuale oggetto dell'incarico presso la U.O.C. Malattie Metaboliche e Genetiche – Ospedale Pediatrico "Giovanni XXIII" - **secondo le direttive del Responsabile dell'Unità Operativa nonché del Referente Scientifico del progetto in argomento** e nel rispetto delle norme organizzative interne dell'Azienda;

b) osservare le norme interne dell'U.O. presso cui svolgerà la propria attività;

c) consegnare alla Direzione dell'Unità operativa, almeno 10 gg. prima dell'ultimo mese di godimento della borsa, una relazione sul risultato dell'attività svolta.

La remunerazione è determinata in **€ 20.000,00 annui** al lordo di tutti gli oneri anche a carico di quest'Azienda.

Il compenso è corrisposto con rate mensili posticipate, previa certificazione da parte del **Referente Scientifico** dell'avvenuto corretto espletamento dell'attività da parte del Borsista nel periodo di riferimento e successive determinazioni di liquidazione **a cura dell'Area Gestione del Personale.**

L'eventuale proroga è deliberata dal Direttore Generale con le stesse modalità previste per l'istituzione.

In caso di rinuncia della titolarità della borsa o decadenza della stessa prima del suo completamento, il borsista dovrà dare preavviso scritto con almeno 15 giorni di anticipo; nel caso di insolvenza del suddetto termine dovrà corrispondere all'Azienda un'indennità pari all'importo della borsa maturato nel periodo di mancato preavviso.

Per quanto non espressamente previsto nel presente bando, si fa rinvio al D.P.R. n. 220/2001, ove applicabile.

Per ulteriori informazioni gli aspiranti potranno rivolgersi all'Ufficio Concorsi dell'Azienda Ospedaliero - Universitaria Consorziale Policlinico di Bari – Piazza Giulio Cesare n. 11 – 70124 Bari - tel. 080 5597210.

Gli aspiranti, inoltre, potranno prendere visione del bando e dell'allegato modello di domanda di

partecipazione all'Avviso, visitando il sito web **www.sanita.puglia.it** – Portale Salute (seguendo il percorso: Azienda Ospedaliero Universitaria Policlinico di Bari Ospedale Giovanni XXIII/Albo Pretorio/Ricerca concorso).

Il Direttore Area Gestione del Personale
Dr.ssa Domenica Maria Lippolis

Il Direttore Generale
Dr. Giovanni Migliore

Allegato "A"

Schema di domanda
Allegare copia documento di
riconoscimento in corso di validità

Al Direttore Generale
Azienda Ospedaliero-Universitaria
Consorziale Policlinico di Bari
Piazza Giulio Cesare, 11
70124 - BARI

Il/la sottoscritto/a
(cognome).....(nome).....
chiede di poter partecipare all' Avviso Pubblico, per titoli e colloquio, finalizzato al conferimento, di n. 1 borsa di studio, della durata di mesi 12, eventualmente prorogabile, in favore di n. 1 laureato in Biologia o Biologia della Nutrizione o in Informatica**,** nell'ambito delle attività relative al Progetto PNRR "AD MAIORA dal titolo A multi-Dimensional Model of cAre and transltion for patients with cOmplex RAre diseases: challenges in the era of new technologies" (Cod. progetto PNRR-MR1-2022-12376346) - da effettuarsi presso U.O.C. Malattie Metaboliche e Genetiche – Ospedale Pediatrico "Giovanni XXIII" - CUP MASTER C43C22001350007 – CUP DERIVATO B93C22001860007 - CHIAVE CONTABILE PNRR-2022-AD MAIORA (pubblicato nel Bollettino Ufficiale Regione Puglia n…….. del ……), dichiarando sotto la propria responsabilità ai sensi degli artt. 46 e 47 del D.P.R. n. 445/2000:

☐ **di essere** nato a .....prov.....il ……;

☐ **di possedere** la cittadinanza……;

☐ **di essere** residente a……;

☐ prov.....via……c.a.p……;

☐ codice fiscale……;

☐ PEC……;

☐ **di essere** iscritto nelle liste elettorali del Comune di ……;

☐ **di non essere** iscritto nelle liste elettorali per il seguente motivo:……;

……;

☐ **di aver** subito le seguenti condanne penali……

……

……;

☐ **di non aver** riportato condanne penali e di non avere procedimenti penali in corso;

☐ **di essere** in possesso del diploma di Laurea in …….. conseguito

il……presso ……;

☐ **di essere iscritto/a** all'Albo Professionale di……;

☐ **di essere** in possesso del requisito professionale di cui all'art. 1 lett. F) del Bando:

……

……

……

……

☐ **di aver** prestato servizio presso le seguenti Amministrazioni Pubbliche……..

……..

……

dal …… al ……;

dal …… al ……;

il cui rapporto è cessato per i seguenti motivi:

……

……;

☐ **di non aver** prestato servizio presso alcuna Amministrazione pubblica;

☐ **di aver diritto** alla preferenza o precedenza alla nomina, a parità di merito e di titoli, in quanto è in possesso dei seguenti requisiti indicati dall'art. 2 comma 9 della Legge n. 191/98:

……

……;

☐ **di non essere** stato destituito o dispensato dall'impiego presso una pubblica amministrazione per aver conseguito l'impiego stesso mediante la produzione di documenti falsi o viziati da invalidità non sanabile;

☐ **di non essere** stato escluso dall'elettorato politico attivo;

☐ **di trovarsi** nella seguente posizione nei riguardi degli obblighi di leva.....;

☐ **di eleggere** il proprio domicilio agli effetti di ogni comunicazione relativa all'Avviso al seguente indirizzo:

località/Stato.....

.....Via.....c.a.p.....

Telefono..... cell……

☐ Il/la sottoscritto/a autorizza la pubblicazione del proprio nominativo in ogni fase della procedura di che trattasi nonché per tutte le comunicazioni sul sito internet Aziendale inerenti l'avviso.

Il/la sottoscritto/a esprime il proprio consenso affinché i dati forniti con la presente richiesta possano essere trattati nel rispetto del D.Lgs. 196/2003 e s.m.i. e del GDPR 679/2016 (Regolamento europeo in materia di protezione dei dati personali) per gli adempimenti connessi alla presente procedura concorsuale, nonché all'eventuale procedura di assunzione.

Luogo e Data,.....

Firma .....

Allegato "B"

Azienda Ospedaliero - Universitaria
Consorziale Policlinico di Bari

Ufficio Concorsi

DICHIARAZIONI SOSTITUTIVE DI CERTIFICAZIONI
ai sensi dell'art. 46 del D.P.R. 28 DICEMBRE 2000 n. 445

Il/la sottoscritto/a (cognome) ..... (nome) .....

nato/a a ..... prov. ..... il .....

e residente in ..... prov. ..... c.a.p. .....

via/piazza/corso ..... n. .....

consapevole che, ai sensi dell'art. 76 del D.P.R. n. 445 del 28/12/2000, le dichiarazioni mendaci, la falsità negli atti e l'uso di atti falsi sono puniti ai sensi del codice penale e delle leggi speciali in materia e consapevole che, ove i suddetti reati siano commessi per ottenere la nomina a un pubblico ufficio, possono comportare, nei casi più gravi, l'interdizione temporanea dai pubblici uffici, sotto la propria responsabilità

DICHIARA

** Di essere in possesso dei seguenti titoli:

_____

_____

_____

_____

Data Il dichiarante

....

N.B.: **Identificare con precisione l'Istituto o l'Ente che ha rilasciato il titolo con l'indicazione della data di conseguimento dello stesso.

I dati personali e le categorie particolari di dati personali, comunicati all'interno della domanda di partecipazione allegata alla presente procedura selettiva ed eventualmente comunicati in tutte le fasi successive saranno utilizzati nei limiti e per le finalità per cui il trattamento risulti connesso e indispensabile alla Sua partecipazione alla procedura di che trattasi. Le informazioni personali acquisite saranno pertanto trattate con modalità idonee a garantire la loro riservatezza, confidenzialità e sicurezza nel rispetto delle disposizioni del Regolamento UE 2016/679, del D. Lgs. n. 196/2003 modificato ed integrato dal D. Lgs. n. 101/2018 e delle vigenti autorizzazioni generali del Garante per la Protezione dei Dati Personali. Per l'informativa estesa ai sensi dell'Art. 13 del GDPR 2016/679 si rimanda allo specifico allegato al presente bando.

Allegato "C"

Azienda Ospedaliero - Universitaria
Consorziale Policlinico di Bari

Ufficio Concorsi

DICHIARAZIONI SOSTITUTIVE DELL'ATTO DI NOTORIETA'
ai sensi degli artt. 19 e 47 del D.P.R. 28/12/2000 n. 445

("per tutti gli stati, fatti e qualità personali non compresi nell'elenco di cui al citato art. 46 del D.P.R. n. 445/2000 (ad esempio: borse di studio, attività di servizio, incarichi libero-professionali, attività di docenza, frequenza a corsi di formazione e di aggiornamento, partecipazione a convegni e seminari, conformità agli originali di pubblicazioni, ecc.). la stessa può riguardare anche il fatto che la copia di un atto o di un documento conservato o rilasciato da una pubblica amministrazione, la copia di una pubblicazione ovvero la copia di un titolo di studio o di servizio sono conformi all'originale").

Il/la sottoscritto/a (cognome) ..... (nome) .....

nato/a a ..... prov. ..... il .....

e residente in ..... prov. ..... c.a.p. .....

via/piazza/corso ..... n. .....

consapevole che, ai sensi dell'art. 76 del D.P.R. n. 445 del 28/12/2000, le dichiarazioni mendaci, la falsità negli atti e l'uso di atti falsi sono puniti ai sensi del codice penale e delle leggi speciali in materia e consapevole che, ove i suddetti reati siano commessi per ottenere la nomina a un pubblico ufficio, possono comportare, nei casi più gravi, l'interdizione temporanea dai pubblici uffici, sotto la propria responsabilità

DICHIARA

1) ……

……;

2) Che le copie dei titoli qui sotto elencati sono conformi agli originali:*

- ……...

- ……...

Data il dichiarante

....

N.B.: ****Specificare per ogni copia il numero dei fogli da cui è composta;***
Allegare copia di un documento di riconoscimento.

AZIENDA OSPEDALIERO UNIVERSITARIA
CONSORZIALE POLICLINICO GIOVANNI XXIII di BARI
Piazza Giulio Cesare, 11
70124 BARI

INFORMAZIONI SUL TRATTAMENTO DEI DATI PERSONALI
Ai sensi degli articoli 13 e 14 del Regolamento Generale UE 2016/679

Candidati partecipanti a selezioni

Gentile candidato,

il Regolamento generale UE 2016/679 (di seguito Regolamento) stabilisce norme relative alla protezione delle persone fisiche con riguardo al trattamento dei dati personali, nonché norme relative alla libera circolazione di tali dati, con la finalità di proteggere i diritti, e le libertà fondamentali delle persone fisiche ed in particolare il diritto alla protezione dei dati. Ai sensi degli articoli 13 e 14 del citato Regolamento l'Azienda Ospedaliero Universitaria Policlinico di Bari, denominata Azienda, in qualità di "Titolare del trattamento" è tenuto a fornirLe precise informazioni, sull'utilizzo che verrà fatto dei Suoi dati personali consentendole di conoscere quali tipologie di dati personali potranno essere raccolti e trattati per la gestione del procedimento di selezione del personale e delle attività direttamente o indirettamente correlate. La invitiamo pertanto a leggere con attenzione le informazioni sul trattamento dei dati personali che la riguardano esposte di seguito, ed a sottoscrivere il presente documento quale evidenza dell'avvenuto obbligo informativo che abbiamo nei Suoi confronti.

1. Chi determina le finalità ed i mezzi del trattamento dei dati personali?
L'A.O.U. Consorziale Policlinico Giovanni XXIII di Bari, con sede legale in Piazza Giulio Cesare, 11 – 70124 Bari, tel. 080-5592.656 e-mail direzione.generale@policlinico.ba.it – PEC - direzione.generale.policlinico.bari@pec.rupar.puglia.it in qualità di Titolare del trattamento, è responsabile nei Suoi confronti del legittimo e corretto uso dei dati personali e particolari.

2. Chi deve vigilare sul rispetto delle disposizioni sulla protezione dei dati?
Il Responsabile della Protezione dei Dati (RPD) è la persona a cui Lei potrà rivolgersi per avere informazioni e segnalare eventuali problemi o disguidi inerenti i Suoi dati personali. L'RPD nominato dalla nostra azienda è contattabile mediante l'invio di una lettera indirizzata a Responsabile Protezione Dati A.O.U. Consorziale Policlinico Giovanni XXIII di Bari – Piazza Giulio Cesare, 11 – 70124 BARI ovvero tramite email al seguente indirizzo di posta elettronica certificata RPD.policlinico.bari@pec.rupar.puglia.it o telefonicamente al 080/5595.644 – 080.5592.658

3. Per quali finalità trattiamo i Suoi dati?
I dati personali raccolti appartengono alle seguenti categorie: identificativi comuni, particolari (quali ad esempio quelli idonei a rivelare lo stato di salute della persona ai fini di fornire un idoneo supporto nell'espletamento delle prove selettive) e giudiziari. In
Tabella 1 vengono riportati, a titolo esemplificativo e non esaustivo, alcuni esempi di dati trattati.
Il trattamento dei dati personali sarà effettuato esclusivamente per le seguenti finalità:

- **3.1.** gestione del procedimento di selezione del personale ed esecuzione di eventuali trattative precontrattuali finalizzate alla stipula del contratto;
- **3.2.** adempimento degli obblighi di legge e dei principi di trasparenza, pubblicità, imparzialità connessi al procedimento di selezione stesso ai quali è soggetto il datore di lavoro;
- **3.3.** difesa di un diritto anche di un terzo in sede giudiziaria o amministrativa per il periodo strettamente necessario al perseguimento di tale finalità;
- **3.4.** esercizio del diritto di accesso ai dati e documenti amministrativi, nel rispetto di quanto stabilito dalle leggi e dai regolamenti in materia;
- **3.5.** trasmissione di dati riguardanti le graduatorie ai fini dell'assunzione presso altre strutture del Servizio Sanitario Nazionale.

AZIENDA OSPEDALIERO UNIVERSITARIA
CONSORZIALE POLICLINICO GIOVANNI XXIII di BARI
Piazza Giulio Cesare, 11
70124 BARI

Tabella 1

Elenco di alcune tipologie di dati oggetto del trattamento riportate a titolo esemplificativo e non esaustivo
1. Dati identificativi c.d. comuni - Anagrafiche complete, indirizzi, numeri di telefono - Curriculum vitae - Foto sul cv (ove presente) - Autocertificazione dei Titoli di studio e/o professionali (iscrizioni ad albi professionali, conoscenze linguistiche, ecc.) - Fotocopie dei documenti di identità
2. Dati particolari - Eventuale appartenenza a categorie protette legge n. 68 del 1999
3. Dati giudiziari - Informazioni sui carichi giudiziari pendenti

4. Chi ci autorizza a trattare i dati?

Il trattamento dei dati personali, particolari e giudiziari dei candidati partecipanti a selezioni, raccolti per la gestione del procedimento di selezione e l'esecuzione di eventuali trattative precontrattuali finalizzate alla stipula del contratto (di cui al punto 3), viene effettuato in assenza del consenso perché:

4.1. è necessario per assolvere gli obblighi di legge tra i quali il rispetto dei principi di trasparenza, pubblicità, imparzialità connessi al procedimento di selezione stesso ai quali è soggetto il datore di lavoro

In ogni caso il trattamento avverrà sempre nel rispetto dei diritti e delle libertà dell'interessato, della specifica normativa assicurando:

> che lo stesso sia proporzionato alla finalità perseguita;
> che sia salvaguardata l'essenza del diritto alla protezione dei dati;
> che siano previste misure appropriate e specifiche per tutelare i diritti e le libertà fondamentali dell'interessato;[1]

5. A chi comunichiamo i Suoi dati?

I dati personali oggetto di trattamento da parte dell'AZIENDA, è effettuato dai soggetti interni autorizzati e delegati al trattamento dei dati, possono essere trasmessi ai soggetti cui la comunicazione è prevista per legge o per ordine di autorità di vigilanza, governative o altre autorità competenti, ed ai soggetti esterni il cui intervento è necessario per la gestione del procedimento di valutazione in qualità di responsabili esterni di trattamento ai sensi del art 28 del regolamento UE 2016/679 nei limiti e per le finalità esposte al punto 3. I dati e le informazioni riguardanti il procedimento di selezione (quali ad esempio graduatorie intermedie e finali) verranno pubblicate nell'area dedicata del sito www.sanita.puglia.it, prevedendo la minimizzazione dei nel rispetto dei limiti imposti dalla citata normativa e dalle Linee guida, dell'Autorità Garante per la protezione dei dati personali, in materia di trattamento di dati personali, contenuti anche in atti e documenti amministrativi, effettuato per finalità di pubblicità e trasparenza sul web da soggetti pubblici e da altri enti obbligati.[2] I dati raccolti non saranno trattati tramite sistemi decisionali automatizzati e non verranno in alcun modo diffusi.

Il trattamento avverrà esclusivamente in Italia ed eventualmente nell'ambito dell'Unione Europea.

6. Per quanto tempo conserviamo i Suoi dati?

Per la determinazione del periodo di conservazione dei dati personali presenti nei documenti amministrativi riguardanti il procedimento di selezione è stato preso come riferimento il progetto della Direzione generale archivi per la buona tenuta degli archivi delle aziende sanitarie e ospedaliere italiane, (http://www.archivi.beniculturali.it/index.php/cosa-facciamo/progetti-di-tutela/progetti-conclusi).

[1] Art.2 septies – Misure di garanzia per il trattamento dei dati genetici, biometrici e relativi alla salute - Decreto legislativo n.101 del 10 agosto 2018

[2] Autorità Garante per la protezione dei dati personali Provvedimento n. 243 del 15 maggio 2014, G.U. n. 134 del 12 giugno 2014

AZIENDA OSPEDALIERO UNIVERSITARIA
CONSORZIALE POLICLINICO GIOVANNI XXIII di BARI
Piazza Giulio Cesare, 11
70124 BARI

Tutti i documenti amministrativi riguardanti il procedimento di selezione verranno conservati per un periodo di dieci anni a partire dalla ratifica e salvo contenzioso in atto. I verbali originali di approvazione delle graduatorie concorsuali e di incarico verranno conservati per un periodo di tempo illimitato.

7. Quali obblighi abbiamo nei Suoi confronti?
Abbiamo l'obbligo di rispondere alle Sue richieste e, specificamente di consentirLe di esercitare i Suoi diritti come di seguito esplicitato:

a) Accesso: conoscere quali dati trattiamo, come e perché li trattiamo
b) Rettifica: correggere i dati personali inesatti
c) Cancellazione: ottenere, ove possibile, la cancellazione dei Suoi dati personali
d) Limitazione del trattamento: ottenere, ove possibile, la limitazione del trattamento dei Suoi dati personali
e) Ricevere comunicazione in caso di rettifica, cancellazione, limitazione
f) Diritto alla portabilità dei dati: ricevere in un formato strutturato, di uso comune e leggibile da un dispositivo automatico i dati personali che La riguardano, applicabile solo per i trattamenti che si basano sul consenso o su un contratto di cui è parte l'interessato
g) Diritto di opposizione: l'interessato ha il diritto di opporsi in qualunque momento al trattamento.
h) Diritto di revoca del consenso: applicabile esclusivamente ai trattamenti effettuati sulla base del rilascio del consenso rimanendo tuttavia valido per i trattamenti effettuati precedentemente alla revoca
i) Diritto di proporre un reclamo ad un'autorità di controllo: nel caso in cui l'interessato ritenesse di non avere ricevuto risposte adeguate alle Sue richieste potrà rivolgersi all'Autorità Garante privacy dello stato in cui risiede o lavora o proporre un ricorso dinanzi all'autorità giudiziaria.

8. È obbligato a fornire i Suoi dati?
Il conferimento dei dati personali, previsti dal bando di selezione, è necessario per la partecipazione al procedimento di selezione pertanto l'eventuale rifiuto a fornire tali non consentirà la partecipazione alla selezione

9. Da dove hanno origine i Suoi dati?
I dati personali sono stati raccolti in parte direttamente presso l'interessato e in parte da pubblici registri

10. Reclamo all'autorità di controllo.
Ai sensi dell'art. 77 del Regolamento UE 2016/679, Le ricordiamo che Lei ha il diritto di proporre reclamo all'Autorità di Controllo (Garante per la Protezione dei dati personali), nel caso in cui ritenga che il trattamento che la riguarda violi le disposizioni del Regolamento medesimo.

11. A chi rivolgersi e come esercitare i Suoi diritti?
Per far valere i suoi diritti come previsto al CAPO III DEL Regolamento 2016/679 (sinteticamente esplicitati al punto 7) può rivolgersi al Responsabile della protezione dei dati personali dell'AO.U. Policlinico di Bari. Piazza giulio Cesare, 11 - 70124 Bari tel. 080/5595.644 – 080/5592.658 e-mail RPD.policlinico.bari@pec.rupar.puglia.it
La informiamo inoltre che L'elenco delle società esterne responsabili del trattamento sarà mantenuto aggiornato e sarà inviato all'interessato dietro specifica richiesta.

Dichiaro di aver ricevuto e letto la presente informativa

Data _____ Firma dell'interessato

AZIENDA OSPEDALIERO UNIVERSITARIA CONSORZIALE POLICLINICO BARI

Avviso Pubblico, per titoli e colloquio, finalizzato al conferimento, di n. 1 borsa di studio in qualità di collaboratore aggiuntivo di ricerca under 40, con decorrenza dalla data di sottoscrizione del contratto sino al 19/05/2025, eventualmente prorogabile, in favore di n. 1 Biologo/Biotecnologo, nell'ambito delle attività relative al Progetto dal titolo "Mitochondrial transfer as a key to disrupting vascular disease and fibrosis in systemic sclerosis" - Cod. progetto PNRR-MR1-2022-12376638 - da effettuarsi presso l'U.O.C. Reumatologia Universitaria dell'Azienda Ospedaliero Universitaria Consorziale Policlinico di Bari - CUP MASTER C43C22001360007 - CUP DERIVATO B93C22001480007 - CHIAVE CONTABILE PNRR-2022-MITOCHONDRIAL_TRANSF.

In esecuzione della delibera n. 1242 del 06/12/2023 è indetto, tra l'altro, Avviso Pubblico, per titoli e colloquio, finalizzato al conferimento, di n. 1 borsa di studio in qualità di collaboratore aggiuntivo di ricerca under 40, con decorrenza dalla data di sottoscrizione del contratto sino al 19/05/2025, eventualmente prorogabile, in favore di n. 1 Biologo/Biotecnologo, nell'ambito delle attività relative al Progetto dal titolo "Mitochondrial transfer as a key to disrupting vascular disease and fibrosis in systemic sclerosis" - Cod. progetto PNRR-MR1-2022-12376638 - da effettuarsi presso l'U.O.C. Reumatologia Universitaria dell'Azienda Ospedaliero Universitaria Consorziale Policlinico di Bari - CUP MASTER C43C22001360007 - CUP DERIVATO B93C22001480007 - CHIAVE CONTABILE PNRR-2022-MITOCHONDRIAL_TRANSF.

Il titolare della Borsa di studio con scadenza 19/05/2025, eventualmente prorogabile, avrà un compenso pari a € 40.000,00 annui, al lordo di tutti gli oneri anche a carico di quest'Azienda.

Attività Progettuali e relative finalità:

"Le terapie immunomodulanti disponibili per la Sclerosi Sistemica (SSc) hanno dato risultati deludenti, probabilmente a causa della mancanza di informazioni sulla eziopatogenesi della malattia. Recentemente si è *appreso che i mitocondri, organelli di origine microbica che producono energia, possono essere estrusi dalle cellule eucariotiche a seguito di uno stress estremo. I mitocondri extraeellulari possono essere percepiti, dal sistema immunitario, come batteri e causare uno stato infiammatorio importante. Sulla base di risultati preliminari, si suppone che i mitocondri vengano rilasciati e si accumulino nel sangue dei pazienti con sclerosi sistemica. Si ipotizza che questi possano influenzare i leucociti e le cellule endoteliali, alterando le barriere endoteliali e causando infine fibrosi. Gli obiettivi dello studio sono, dunque, quelli di valutare se:*

1. *I mitocondri nel plasma dei pazienti rappresentino i biomarcatori clinici di danno vascolare e fibrosi d'organo.*
2. *I mitocondri extracellulari influenzino le caratteristiche del1'immunità intravascolare, impattando sui linfociti T, sui neutrofili e sulle cellule endoteliali.*
3. *L'origine cellulare dei mitocondri circolanti influenzi il loro destino e l'azione biologica in vitro e in vivo.*

La SSc è caratterizzata da infiammazione microvascolare, autoimmunità e fibrosi tissutale. Ci si aspetta di comprendere il collegamento tra questi eventi, utilizzando le informazioni sulla dinamica mitocondriale come nuovo spunto per la patogenesi e il trattamento.

Queste informazioni potrebbero essere rilevanti per la progettazione di nuovi interventi molecolari per le malattie vascolari e fibrotiche umane, in quanto identificando nuovi biomarcatori si potrebbe migliorare la stratificazione dei pazienti con SSc, consentendo così la progettazione di sperimentazioni cliniche su misura in soggetti che potrebbero trarre beneficio da trattamenti specifici ed identificando i bersagli più promettenti".

Nei confronti degli aspiranti alla borsa di studio predetta, la Pubblica Amministrazione garantisce parità e

pari opportunità e assenza di ogni forma di discriminazione diretta e indiretta, relativa al genere, all'età, all'orientamento sessuale, alla razza, all'origine etnica, alla disabilità, alla religione o alla lingua, tanto nelle procedura di concessione della suddetta borsa di studio che in ogni fase di svolgimento delle attività e di verifica dei risultati

ART. 1: REQUISITI GENERALI, SPECIFICI E PROFESSIONALI DI AMMISSIONE

Gli aspiranti devono essere in possesso dei seguenti requisiti generali e specifici:

A) REQUISITI GENERALI

Ai sensi dell'art. 38 del D.Lgs. n. 165/01 e s.m.i.:

Cittadinanza Italiana, salve le equiparazioni stabilite dalle leggi vigenti;

ovvero

cittadinanza di uno degli Stati Membri dell'Unione Europea e per i loro familiari non aventi la cittadinanza di uno Stato membro, che siano titolari del diritto di soggiorno o del diritto di soggiorno permanente ex art. 7, comma 1, lett. a) della Legge n. 97/2013;

ovvero

cittadini di Paesi Terzi che siano titolari del permesso di soggiorno CE per soggiornanti di lungo periodo o che siano titolari dello status di rifugiato ovvero dello status di protezione sussidiaria ex art. 7, comma 1, lett. b) della Legge n. 97/2013;

I cittadini degli Stati membri dell'Unione Europea devono possedere i seguenti requisiti ai sensi del D.P.C.M. 7.02.1994 n. 174:

- ✓ godere dei diritti civili e politici anche negli Stati di appartenenza o provenienza;
- ✓ essere in possesso, fatta eccezione della titolarità della cittadinanza italiana, di tutti gli altri requisiti previsti per i cittadini della Repubblica;
- ✓ avere adeguata conoscenza della lingua italiana.

B) Idoneità fisica all'impiego:

l'accertamento della idoneità alla mansione specifica, ai sensi del D.Lgs. n. 81/2008 s.m.i., con l'osservanza delle norme in tema di categorie protette, è effettuato dal Medico Competente di quest'Azienda Ospedaliera, prima del conferimento della borsa;

C) Essere in regola sugli obblighi militari.

D) Godimento dei diritti politici.

Non possono accedere agli impieghi coloro che siano esclusi dall'elettorato attivo e coloro che siano stati destituiti o dispensati dall'impiego presso Pubbliche Amministrazioni per aver conseguito l'impiego stesso mediante la produzione di documenti falsi o viziati da invalidità non sanabile.

REQUISITI SPECIFICI :

E) Età inferiore a 40 anni;

F) Possesso dei seguenti Titoli di Studio di ammissione:

Diploma di Laurea (DL) del vecchio ordinamento in Scienze Biologiche; Laurea Specialistica (LS) in

Biologia (classe 6/S) conseguita secondo l'ordinamento universitario di cui al D.M. n. 509/1999; "ovvero" Laurea Magistrale (LM) in Biologia (classe LM-6) conseguita secondo l'ordinamento di cui al D.M. n. 270/2004; "ovvero" Laurea Magistrale in Biotecnologie Mediche, Veterinarie e Farmaceutiche (LM-9) e altre lauree equiparate ai sensi delle norme vigenti.

I titoli di studio se conseguiti all'estero, devono essere riconosciuti ai sensi dell'art. 2 del D.P.R. 30/07/2009, n. 189.

G) REQUISITI PROFESSIONALI:

- **Possesso dei seguenti requisiti professionali di ammissione:**

  - Comprovata e documentata esperienza nella gestione e manipolazione di campioni biologici relativi alla conduzione di studi clinici in qualità di **biologo/biotecnologo** da almeno tre anni presso strutture pubbliche e private.
  - Essere in possesso di almeno una pubblicazione H-index;

H) Iscrizione al relativo Albo Professionale

L'iscrizione al corrispondente albo professionale di uno dei Paesi dell'Unione Europea consente la partecipazione ai concorsi, fermo restando l'obbligo dell'iscrizione all'Albo in Italia prima dell'assunzione in servizio.

Tutti i suddetti requisiti devono essere posseduti alla data di scadenza del termine utile per la presentazione della domanda di ammissione all'Avviso Pubblico, pena la non ammissione alla procedura in argomento.

La Commissione esaminatrice procederà alla verifica del possesso dei requisiti professionali di cui alla lett. G**)** sulla base di quanto documentato dal candidato.

ART.2 : MODALITA' E TERMINI PER LA PRESENTAZIONE DELLA DOMANDA DI AMMISSIONE ALL'AVVISO

Le domande di partecipazione redatte in carta libera devono essere inoltrate a questa Amministrazione entro il termine di scadenza del presente bando con la seguente modalità:

- **a mezzo di Posta Elettronica Certificata PEC personale del candidato esclusivamente all'indirizzo: ufficio.concorsi.policlinico.bari@pec.rupar.puglia.it ,** deve essere specificato il seguente oggetto: Domanda per BS - Biologo/Biotecnologo - Progetto PNRR "Mitochondrial transfer";

- Le domande con i relativi allegati unitamente a fotocopia del documento d'identità del candidato devono essere inviate esclusivamente in formato **pdf**; il messaggio dovrà avere per oggetto: BS -Biologo/Biotecnologo - Progetto PNRR "Mitochondrial transfer".

Saranno considerate irricevibili, con conseguente esclusione dei candidati dalla procedura selettiva, le domande (con allegati) che non soddisfino i requisiti di formato (pdf) benché trasmesse via PEC, nonché le domande inviate da una casella di posta elettronica non certificata.

L'Amministrazione non assume responsabilità in caso di impossibilità di apertura dei files.

L'Amministrazione, utilizzerà per ogni comunicazione da fare ai candidati, il medesimo mezzo PEC.

Il presente Bando sarà pubblicato integralmente sul sito web aziendale e sul Bollettino Ufficiale della Regione Puglia nonché sul portale unico InPa del Dipartimento della Funzione Pubblica;

Le domande si considerano prodotte in tempo utile se spedite, come innanzi descritto, entro il termine di **7 (sette) giorni dalla data di pubblicazione** del presente Avviso Pubblico sul portale unico InPA del Dipartimento della Funzione Pubblica.

Qualora detto giorno sia festivo il termine è prorogato al primo giorno successivo non festivo.

Per la verifica dell'invio nei termini della domanda di partecipazione tramite PEC farà fede la data e l'ora corrispondenti a quelle della ricevuta di accettazione della stessa mail.

Non saranno imputabili all'Amministrazione eventuali disguidi postali. Il termine di presentazione delle istanze e dei documenti è perentorio, l'eventuale riserva di invio successivo di documenti è privo di effetto.

ART. 3: MODALITA' DI FORMULAZIONE DELLA DOMANDA DI AMMISSIONE DOCUMENTAZIONE RICHIESTA: FORME E MODALITA' DI PRESENTAZIONE

Nella domanda di ammissione, datata e firmata, (**allegato "A":** schema di domanda) gli aspiranti devono dichiarare il possesso dei seguenti requisiti, comprovando gli stessi in sostituzione delle normali certificazioni, ai sensi dell'art. 46 del D.P.R. n. 445/2000, consapevoli delle responsabilità penali cui possono andare incontro in caso di dichiarazioni mendaci, ai sensi dell'art. 76 del medesimo D.P.R. n. 445/2000:

- cognome, nome, data, luogo di nascita e residenza;
- il possesso della cittadinanza italiana o equiparata o di uno dei Paesi dell'Unione Europea ovvero di altra cittadinanza e del requisito utile alla partecipazione alla selezione tra quelli indicati dall'art. 38 del D.Lgs. n. 165/2001e s.m.i.;
- il Comune di iscrizione nelle liste elettorali, ovvero i motivi della non iscrizione o della cancellazione dalle liste medesime. I candidati di cittadinanza diversa da quella italiana devono dichiarare di godere dei diritti civili e politici nello stato di appartenenza, ovvero i motivi che ne impediscano o limitino il godimento;
- l'immunità da condanne penali o le eventuali condanne penali riportate e, comunque, di non aver procedimenti penali in corso e di non aver riportato condanne penali che impediscano, ai sensi delle vigenti disposizioni in materia, la costituzione di rapporto di lavoro con una pubblica amministrazione;
- il possesso del titolo di studio richiesto per l'ammissione al presente avviso, di cui all'art. 1 lettera F), con indicazione della data e della sede di conseguimento e la relativa valutazione nonché, nel caso di conseguimento all'estero, gli estremi del provvedimento ministeriale con il quale ne è stato disposto il riconoscimento in Italia;
- l'iscrizione al relativo Albo Professionale;
- il possesso dei requisiti specifici professionali di ammissione di cui all'art. 1 lett. G)
- la posizione nei riguardi degli obblighi militari per i soggetti nati entro il 1985;
- gli eventuali servizi prestati presso Pubbliche Amministrazioni con l'indicazione della qualifica e le cause di risoluzione dei precedenti rapporti di pubblico impiego (tale dichiarazione deve essere resa anche se negativa, in tal caso il candidato deve dichiarare di non aver mai prestato servizio presso Pubbliche Amministrazioni);
- codice fiscale;
- di non essere stato escluso dall'elettorato politico attivo;
- di non essere stato destituito o dispensato dall'impiego presso una Pubblica Amministrazione per aver conseguito l'impiego stesso mediante la produzione di documenti falsi o viziati da invalidità non sanabile;

- i titoli che danno diritto di precedenza o preferenza alla nomina a parità di punteggi indicati dall'art. 2 comma 9 della Legge n. 191/98 ed art. 5 D.P.R. n.487/94 come novellato dal D.P.R. n.82 del 16/06/2023 per quanto applicabile.

Il candidato ha l'obbligo di comunicare a mezzo pec anche le successive eventuali variazioni di indirizzo rispetto alla residenza inizialmente dichiarata in domanda.

I candidati dovranno, altresì, autorizzare la pubblicazione del proprio nominativo in ogni fase della procedura di che trattasi nonché per tutte le comunicazioni sul sito internet Aziendale inerenti l'avviso.

La mancanza della firma da apporre in calce alla domanda trasmessa **a mezzo PEC comporterà l'esclusione del candidato dalla procedura in oggetto**.

La presentazione della domanda implica il consenso del candidato al trattamento dei propri dati personali, compresi i dati sensibili, nel rispetto di quanto disposto dal D. Lgs. n. 196/2003 e s.m.i. e dal GDPR 679/2016, per lo svolgimento del presente procedimento selettivo.

ART. 4 : DOCUMENTAZIONE DA ALLEGARE ALLA DOMANDA DI PARTECIPAZIONE

I documenti da allegare alla domanda di partecipazione sono i seguenti:

1. copia di un documento di identità in corso di validità;
2. tutte le certificazioni relative ai titoli che ritengano opportuno presentare agli effetti della valutazione di merito e della formulazione della graduatoria, tra cui: titoli di carriera, accademici e di studio, pubblicazioni e titoli scientifici, partecipazione a congressi, convegni o seminari, incarichi di insegnamento conferiti da enti pubblici ecc.;
3. le certificazioni relative ai titoli che danno diritto ad usufruire della precedenza o preferenza a parità di valutazione ai sensi dell'art. 2 comma 9 della Legge n. 191/98 ed art. 5 D.P.R. 487/94 come novellato dal D.P.R. n.82 del 16/06/2023 per quanto applicabile;
4. curriculum formativo e professionale, datato e firmato, dal quale si evincano, tra l'altro, le attività formative e di aggiornamento con indicazione del numero dei crediti formativi; quanto dichiarato nel curriculum sarà valutato unicamente se supportato da formale documentazione o da regolare autocertificazione.

La documentazione di cui sopra dovrà essere prodotta con dichiarazione sostitutiva di certificazione (allegato B), ovvero mediante dichiarazione sostitutiva di atto di notorietà (allegato C), ai sensi del D.P.R. n. 445/2000, anche in ordine all'assunzione di responsabilità delle dichiarazioni rese, sottoscritte dal candidato e formulate nelle forme e nei limiti previsti dal citato decreto come modificato dall'art.15 della Legge n. 183 del 12/11/2011.

Nella documentazione relativa ai servizi svolti anche se documentati mediante dichiarazione sostitutiva di atto di notorietà ai sensi dell'art. 47 del D.P.R. n. 445/2000 (allegato C) devono essere attestate se ricorrano o meno le condizioni di cui all'ultimo comma dell'art. 46 del D.P.R. n. 761del 20/12/1979, in presenza delle quali il punteggio di anzianità deve essere ridotto. In caso positivo, l'attestazione deve precisare la misura della riduzione del punteggio.

5. Pubblicazioni.

Le pubblicazioni devono essere edite a stampa; possono tuttavia essere presentate anche in fotocopia

ed autenticate dal candidato, ai sensi dell'art. 19 del D.P.R. n. 445/2000, purché il medesimo attesti, mediante dichiarazione sostitutiva dell'atto di notorietà, corredata da fotocopia semplice di un proprio documento di identità personale, che le copie dei lavori specificatamente richiamati nell'autocertificazione sono conformi agli originali.

Gli aspiranti dovranno inoltre allegare alla domanda di partecipazione un elenco contenente l'indicazione dei documenti e dei titoli allegati alla domanda di partecipazione.

Tutti i documenti allegati alla domanda devono essere numerati progressivamente; tali numeri dovranno corrispondere esattamente a quelli riportati nel citato elenco.

Non saranno presi in considerazione documenti, titoli o pubblicazioni che perverranno a questa Amministrazione dopo il termine ultimo per la presentazione della domanda di partecipazione all'Avviso Pubblico.

I titoli redatti in lingua straniera devono essere corredati da una traduzione in lingua italiana certificata, conforme al testo straniero, redatta dalla competente rappresentanza diplomatica o consolare, ovvero da un traduttore ufficiale.

AUTOCERTIFICAZIONE

Si precisa che il candidato, deve presentare in carta semplice e senza autentica di firma, ai sensi del D.P.R. n. 445/2000, come modificato dall'art. 15 della Legge n. 183 del 12/11/2011:

- **"dichiarazione sostitutiva di certificazione"** (All. B): nei casi tassativamente indicati nell'art. 46 del D.P.R. n. 445/2000(ad esempio: stato di famiglia, iscrizione all'albo professionale, possesso del titolo di studio, di specializzazione, di abilitazione, ecc.);

- **"dichiarazione sostitutiva dell'atto di notorietà"** (All. C): per tutti gli stati, fatti e qualità personali non compresi nell'elenco di cui al citato art. 46 del D.P.R. n. 445/2000 (ad esempio:borse di studio, attività di servizio, incarichi libero-professionali, attività di docenza,frequenza a corsi di formazione e di aggiornamento, partecipazione a convegni e seminari,conformità agli originali di pubblicazioni, ecc). La stessa può riguardare anche il fatto che la copia di un atto o di un documento conservato o rilasciato da una pubblica amministrazione, la copia di una pubblicazione ovvero la copia di un titolo di studio o di servizio sono conformi all'originale.

La "dichiarazione sostitutiva dell'atto di notorietà" deve essere corredata da fotocopia semplice di un documento di identità personale.

In ogni caso, la dichiarazione resa dal candidato in quanto sostitutiva a tutti gli effetti della certificazione deve contenere tutti gli elementi necessari alla valutazione del titolo che il candidato intende produrre; l'omissione anche di un solo elemento comporta la non valutazione del titolo autocertificato.

In particolare, con riferimento al servizio prestato, la dichiarazione sostitutiva dell'atto di notorietà deve contenere l'esatta denominazione dell'Azienda o dell'Ente pubblico presso cui il servizio è stato prestato, la qualifica, il tipo di rapporto di lavoro (tempo indeterminato/determinato, tempo pieno/part-time), le date di inizio e di conclusione del servizio, nonché le eventuali interruzioni (aspettativa senza assegni, sospensioni, etc.) e quant'altro necessario per valutare il servizio.

L'Amministrazione è tenuta ad effettuare idonei controlli sulla veridicità del contenuto delle dichiarazioni

sostitutive ricevute e si precisa che, oltre la decadenza dai benefici eventualmente conseguiti dall'interessato, sulla base di dichiarazione non veritiera, sono applicabili le sanzioni penali previste per le ipotesi di falsità in atti e dichiarazioni mendaci.

ART. 5 - SELEZIONE DEI CANDIDATI -PUNTEGGI

La selezione dei candidati ammessi è finalizzata al conferimento di n. 1 borsa di studio, in favore di n. 1 collaboratore aggiuntivo di ricerca under 40 in qualità di **Biologo/Biotecnologo**, sulla base dei punteggi attribuiti per i titoli e per il colloquio.

La Commissione Esaminatrice, da nominarsi con provvedimento del Direttore Generale, provvederà prioritariamente a stabilire i criteri di valutazione dei titoli e del curriculum, in rapporto alla specificità delle borse da conferire.

Successivamente la medesima Commissione procederà, sulla base della documentazione prodotta da ciascun candidato, alla verifica del possesso dei requisiti professionali di cui all'art. 1 **lett. G**), solo in caso di esito positivo di tale verifica, provvederà alla valutazione dei titoli secondo i criteri prestabiliti.

La Commissione esaminatrice provvederà a comunicare ai candidati non in possesso dei requisiti predetti l'esclusione dalla prova colloquio.

Ai fini dell'attribuzione del punteggio per la formulazione della graduatoria di merito, la Commissione disporrà di 40 punti così ripartiti:

a) 20 punti per il colloquio;
b) 20 punti per la valutazione dei titoli:
   - titoli di carriera 6 punti
   - titoli accademici e di studio 4 punti
   - pubblicazioni e titoli scientifici 4 punti
   - curriculum formativo e professionale 6 punti

Il colloquio verterà sugli argomenti oggetto della Borsa di studio da conferire e sarà volto, in particolare, ad accertare le esperienze e le conoscenze di cui all'art. 1 **lett. G**) del presente bando.

Il superamento del colloquio è subordinato al raggiungimento di una valutazione di sufficienza pari ad almeno 14/20.

Ai candidati ammessi al colloquio sarà comunicato, il giorno, l'ora e la sede di svolgimento dello stesso, almeno **tre giorni prima dell'espletamento dello stesso**, esclusivamente tramite pubblicazione sul sito web aziendale www.sanita.puglia.it - portale salute (Sezione Azienda Ospedaliero Universitaria Policlinico di Bari/ Albo Pretorio/**Concorsi**): Calendario prove d'esame.

Pertanto, ai candidati non verrà inoltrata comunicazione individuale di invito a sostenere il suddetto colloquio.

ART. 6
ASSEGNAZIONE DELLA BORSA DI STUDIO
ADEMPIMENTI A CARICO DEL VINCITORE

La graduatoria sarà formulata sulla base del punteggio complessivo riportato dai singoli candidati.

La borsa sarà assegnata al candidato idoneo alla Selezione secondo l'ordine della graduatoria finale di merito.

L'attività del borsista non costituisce e non può costituire rapporto di impiego.

La borsa di studio non dà luogo a trattamento previdenziale né a valutazioni a fini giuridici o economici di carriera, né a riconoscimenti di anzianità a titolo previdenziale.

La borsa di studio cesserà con la conclusione delle attività progettuali e, dunque con l'esaurimento delle provviste finanziarie destinate alla specifica attività. La durata del contratto di borsa di studio dovrà, quindi, essere pari alla capienza finanziaria del progetto.

Il vincitore dovrà provvedere a contrarre adeguata copertura assicurativa contro i rischi derivanti da responsabilità civile verso i terzi, nonché di una assicurazione per infortuni o malattie professionali occorsi o contratte durante od a causa dell'espletamento dell'attività affidatagli sollevando il committente da ogni responsabilità.

La stipulazione delle polizze di cui sopra dovrà essere adeguatamente documentata con consegna di copia del relativo contratto e della quietanza di pagamento con le modalità che saranno indicate dall'Azienda.

La borsa di studio è incompatibile con:

- la sussistenza di qualsiasi rapporto di lavoro pubblico o privato subordinato anche a tempo determinato, ferma restando la possibilità che il borsista venga collocato in aspettativa senza assegni;
- attività di lavoro autonomo, anche parasubordinato, fatta salva l'ipotesi di cui al punto precedente;
- la contemporanea fruizione di altre borse di studio o assegni di ricerca;
- la frequenza a corsi di laurea, dottorato o specializzazione post lauream, qualora gli obblighi di frequenza non consentano lo svolgimento delle attività del progetto e quando siano collegati alla fruizione di assegni.

La dichiarazione relativa all'assenza di situazioni di incompatibilità o di conflitto di interesse rispetto al rapporto da instaurare con quest' Azienda O. U. Consorziale Policlinico di Bari è acquisita contestualmente all'accettazione della borsa di studio.

L'Azienda si riserva la facoltà di modificare, sospendere e/o revocare il presente bando a suo insidacabile giudizio, dandone tempestiva notizia mediante pubblicazione nel B.U.R.P. e sul portale unico InPA del Dipartimento della Funzione Pubblica, senza obbligo di comunicare i motivi e senza che gli interessati stessi possano avanzare pretese o diritti di sorta.

Il vincitore dovrà comunicare, a pena di decadenza, la formale accettazione **entro 2 giorni dalla ricezione della comunicazione di conferimento della borsa**.

Al fine della stipula del contratto, il titolare dell'incarico dovrà produrre, **nel termine di gg. 2 dalla ricezione della relativa comunicazione**, i documenti e/o le certificazioni sostitutive degli stessi richiesti da questa Amministrazione, a pena di decadenza dei diritti conseguenti alla partecipazione alla procedura selettiva.

Il godimento della borsa di studio implica da parte del borsista:

a) iniziare l'attività progettuale oggetto dell'incarico presso l'U.O.C. Reumatologia Universitaria dell'Azienda Ospedaliero Universitaria Consorziale Policlinico di Bari - **secondo le direttive del Responsabile dell'Unità Operativa nonché del Referente Scientifico del progetto in argomento** e

nel rispetto delle norme organizzative interne dell'Azienda;

b) osservare le norme interne dell'U.O. presso cui svolgerà la propria attività;

c) consegnare alla Direzione dell'Unità operativa, almeno 10 gg. prima dell'ultimo mese di godimento della borsa, una relazione sul risultato dell'attività svolta.

La remunerazione è determinata in **€ 40.000,00 annui** al lordo di tutti gli oneri anche a carico di quest'Azienda.

Il compenso è corrisposto con rate mensili posticipate, previa certificazione da parte del **Referente Scientifico** dell'avvenuto corretto espletamento dell'attività da parte del Borsista nel periodo di riferimento e successive determinazioni di liquidazione **a cura dell'Area Gestione del Personale.**

L'eventuale proroga è deliberata dal Direttore Generale con le stesse modalità previste per l'istituzione.

In caso di rinuncia della titolarità della borsa o decadenza della stessa prima del suo completamento, il borsista dovrà dare preavviso scritto con almeno 15 giorni di anticipo; nel caso di insolvenza del suddetto termine dovrà corrispondere all'Azienda un'indennità pari all'importo della borsa maturato nel periodo di mancato preavviso.

Per quanto non espressamente previsto nel presente bando, si fa rinvio al D.P.R. n. 483/1997, ove applicabile.

Per ulteriori informazioni gli aspiranti potranno rivolgersi all'Ufficio Concorsi dell'Azienda Ospedaliero - Universitaria Consorziale Policlinico di Bari – Piazza Giulio Cesare n. 11 – 70124 Bari - tel. 080 5597210.

Gli aspiranti, inoltre, potranno prendere visione del bando e dell'allegato modello di domanda di partecipazione all'Avviso, visitando il sito web **www.sanita.puglia.it** – Portale Salute (seguendo il percorso: Azienda Ospedaliero Universitaria Policlinico di Bari Ospedale Giovanni XXIII/Albo Pretorio/Ricerca concorso).

Il Direttore Area Gestione del Personale
Dr.ssa Domenica Maria Lippolis

Il Direttore Generale
Dr. Giovanni Migliore

Allegato "A"

Schema di domanda
Allegare copia documento di
riconoscimento in corso di validità

Al Direttore Generale
Azienda Ospedaliero-Universitaria
Consorziale Policlinico di Bari
Piazza Giulio Cesare, 11
70124 - BARI

Il/la sottoscritto/a (cognome).....(nome).....
chiede di poter partecipare all'Avviso Pubblico, per titoli e colloquio, finalizzato al conferimento, di n. 1 borsa di studio in qualità di collaboratore aggiuntivo di ricerca under 40, con decorrenza dalla data di sottoscrizione del contratto sino al 19/05/2025, eventualmente prorogabile, in favore di n. 1 Biologo/Biotecnologo, nell'ambito delle attività relative al Progetto dal titolo "Mitochondrial transfer as a key to disrupting vascular disease and fibrosis in systemic sclerosis" - Cod. progetto PNRR-MR1-2022-12376638 - da effettuarsi presso l'U.O.C. Reumatologia Universitaria dell'Azienda Ospedaliero Universitaria Consorziale Policlinico di Bari - CUP MASTER C43C22001360007 - CUP DERIVATO B93C22001480007 - CHIAVE CONTABILE PNRR-2022-MITOCHONDRIAL_TRANSF. (pubblicato nel Bollettino Ufficiale Regione Puglia n…….. del ……), dichiarando sotto la propria responsabilità ai sensi degli artt. 46 e 47 del D.P.R. n. 445/2000:

☐ **di essere** nato a .....prov.....il .....;

☐ **di possedere** la cittadinanza.....;

☐ **di essere** residente a.....;

☐ prov.....via.....c.a.p.....;

☐ codice fiscale.....;

☐ PEC.....;

☐ **di essere** iscritto nelle liste elettorali del Comune di .....;

☐ **di non essere** iscritto nelle liste elettorali per il seguente motivo:.....;

.....;

☐ **di aver** subito le seguenti condanne penali.....

.....

.....;

☐ **di non aver** riportato condanne penali e di non avere procedimenti penali in corso;

☐ **di essere** in possesso del diploma di Laurea (di cui all'art. 1 **lett. F**) del bando in .....

.....

conseguito il.....presso.....

.....;

☐ **di essere** iscritto all'Albo Professionale di .....

dal.....;

☐ **di essere** in possesso dei requisiti specifici professionali di cui all'art. 1 **lett. G**) del Bando

.....

.....

.....;

☐ **di aver** prestato servizio presso le seguenti Amministrazioni Pubbliche.....

.....

.....

dal ..... al .....;

dal ..... al .....;

il cui rapporto è cessato per i seguenti motivi:

.....

.....;

☐ **di non aver** prestato servizio presso alcuna Amministrazione pubblica;

☐ **di aver diritto** alla preferenza o precedenza alla nomina, a parità di merito e di titoli, in quanto è in possesso dei seguenti requisiti indicati dall'art. 2 comma 9 della Legge n. 191/98 ed art. 5 D.P.R. n.487/94 come novellato dal D.P.R. n.82 del 16/06/2023 per quanto applicabile:

.....

.....;

☐ **di non essere** stato destituito o dispensato dall'impiego presso una pubblica amministrazione per aver conseguito l'impiego stesso mediante la produzione di documenti falsi o viziati da invalidità non sanabile;

☐ **di non essere** stato escluso dall'elettorato politico attivo;

☐ **di trovarsi** nella seguente posizione nei riguardi degli obblighi di leva.....;

☐ **di eleggere** il proprio domicilio agli effetti di ogni comunicazione relativa all'Avviso al seguente indirizzo:

località/Stato.....

.....Via.....c.a.p.....

Telefono..... cell.....

☐ Il/la sottoscritto/a autorizza la pubblicazione del proprio nominativo in ogni fase della procedura di che trattasi nonché per tutte le comunicazioni sul sito internet Aziendale inerenti l'avviso.

Il/la sottoscritto/a esprime il proprio consenso affinché i dati forniti con la presente richiesta possano essere trattati nel rispetto del D.Lgs. 196/2003 e s.m.i. e del GDPR 679/2016 (Regolamento europeo in materia di protezione dei dati personali) per gli adempimenti connessi alla presente procedura concorsuale, nonché all'eventuale procedura di assunzione.

Luogo e Data,..... Firma .....

Allegato "B"

Azienda Ospedaliero - Universitaria
Consorziale Policlinico di Bari

Ufficio Concorsi

DICHIARAZIONI SOSTITUTIVE DI CERTIFICAZIONI
ai sensi dell'art. 46 del D.P.R. 28 DICEMBRE 2000 n. 445

Il/la sottoscritto/a (cognome) ..... (nome) .....

nato/a a ..... prov. ..... il .....

e residente in ..... prov. ..... c.a.p. .....

via/piazza/corso ..... n. .....

consapevole che, ai sensi dell'art. 76 del D.P.R. n. 445 del 28/12/2000, le dichiarazioni mendaci, la falsità negli atti e l'uso di atti falsi sono puniti ai sensi del codice penale e delle leggi speciali in materia e consapevole che, ove i suddetti reati siano commessi per ottenere la nomina a un pubblico ufficio, possono comportare, nei casi più gravi, l'interdizione temporanea dai pubblici uffici, sotto la propria responsabilità

DICHIARA

** Di essere in possesso dei seguenti titoli:

_____

_____

_____

_____

Data Il dichiarante

....

N.B.: **Identificare con precisione l'Istituto o l'Ente che ha rilasciato il titolo con l'indicazione della data di conseguimento dello stesso.

I dati personali e le categorie particolari di dati personali, comunicati all'interno della domanda di partecipazione allegata alla presente procedura selettiva ed eventualmente comunicati in tutte le fasi successive saranno utilizzati nei limiti e per le finalità per cui il trattamento risulti connesso e indispensabile alla Sua partecipazione alla procedura di che trattasi. Le informazioni personali acquisite saranno pertanto trattate con modalità idonee a garantire la loro riservatezza, confidenzialità e sicurezza nel rispetto delle disposizioni del Regolamento UE 2016/679, del D. Lgs. n. 196/2003 modificato ed integrato dal D. Lgs. n. 101/2018 e delle vigenti autorizzazioni generali del Garante per la Protezione dei Dati Personali. Per l'informativa estesa ai sensi dell'Art. 13 del GDPR 2016/679 si rimanda allo specifico allegato al presente bando.

Allegato "C"

Azienda Ospedaliero - Universitaria
Consorziale Policlinico di Bari

Ufficio Concorsi

DICHIARAZIONI SOSTITUTIVE DELL'ATTO DI NOTORIETA'
ai sensi degli artt. 19 e 47 del D.P.R. 28/12/2000 n. 445

("per tutti gli stati, fatti e qualità personali non compresi nell'elenco di cui al citato art. 46 del D.P.R. n. 445/2000 (ad esempio: borse di studio, attività di servizio, incarichi libero-professionali, attività di docenza, frequenza a corsi di formazione e di aggiornamento, partecipazione a convegni e seminari, conformità agli originali di pubblicazioni, ecc.). la stessa può riguardare anche il fatto che la copia di un atto o di un documento conservato o rilasciato da una pubblica amministrazione, la copia di una pubblicazione ovvero la copia di un titolo di studio o di servizio sono conformi all'originale").

Il/la sottoscritto/a (cognome) ..... (nome) .....

nato/a a ..... prov. ..... il .....

e residente in ..... prov. ..... c.a.p. .....

via/piazza/corso ..... n. .....

consapevole che, ai sensi dell'art. 76 del D.P.R. n. 445 del 28/12/2000, le dichiarazioni mendaci, la falsità negli atti e l'uso di atti falsi sono puniti ai sensi del codice penale e delle leggi speciali in materia e consapevole che, ove i suddetti reati siano commessi per ottenere la nomina a un pubblico ufficio, possono comportare, nei casi più gravi, l'interdizione temporanea dai pubblici uffici, sotto la propria responsabilità

DICHIARA

1) ……

……;

2) Che le copie dei titoli qui sotto elencati sono conformi agli originali:*

- ……...

- ……...

Data il dichiarante

....

N.B.: ****Specificare per ogni copia il numero dei fogli da cui è composta;***
Allegare copia di un documento di riconoscimento.

AZIENDA OSPEDALIERO UNIVERSITARIA
CONSORZIALE POLICLINICO GIOVANNI XXIII di BARI
Piazza Giulio Cesare, 11
70124 BARI

INFORMAZIONI SUL TRATTAMENTO DEI DATI PERSONALI
Ai sensi degli articoli 13 e 14 del Regolamento Generale UE 2016/679

Candidati partecipanti a selezioni

Gentile candidato,

il Regolamento generale UE 2016/679 (di seguito Regolamento) stabilisce norme relative alla protezione delle persone fisiche con riguardo al trattamento dei dati personali, nonché norme relative alla libera circolazione di tali dati, con la finalità di proteggere i diritti, e le libertà fondamentali delle persone fisiche ed in particolare il diritto alla protezione dei dati. Ai sensi degli articoli 13 e 14 del citato Regolamento l'Azienda Ospedaliero Universitaria Policlinico di Bari, denominata Azienda, in qualità di "Titolare del trattamento" è tenuto a fornirLe precise informazioni, sull'utilizzo che verrà fatto dei Suoi dati personali consentendole di conoscere quali tipologie di dati personali potranno essere raccolti e trattati per la gestione del procedimento di selezione del personale e delle attività direttamente o indirettamente correlate. La invitiamo pertanto a leggere con attenzione le informazioni sul trattamento dei dati personali che la riguardano esposte di seguito, ed a sottoscrivere il presente documento quale evidenza dell'avvenuto obbligo informativo che abbiamo nei Suoi confronti.

1. Chi determina le finalità ed i mezzi del trattamento dei dati personali?
L'A.O.U. Consorziale Policlinico Giovanni XXIII di Bari, con sede legale in Piazza Giulio Cesare, 11 – 70124 Bari, tel. 080-5592.656 e-mail direzione.generale@policlinico.ba.it – PEC - direzione.generale.policlinico.bari@pec.rupar.puglia.it in qualità di Titolare del trattamento, è responsabile nei Suoi confronti del legittimo e corretto uso dei dati personali e particolari.

2. Chi deve vigilare sul rispetto delle disposizioni sulla protezione dei dati?
Il Responsabile della Protezione dei Dati (RPD) è la persona a cui Lei potrà rivolgersi per avere informazioni e segnalare eventuali problemi o disguidi inerenti i Suoi dati personali. L'RPD nominato dalla nostra azienda è contattabile mediante l'invio di una lettera indirizzata a Responsabile Protezione Dati A.O.U. Consorziale Policlinico Giovanni XXIII di Bari – Piazza Giulio Cesare, 11 – 70124 BARI ovvero tramite email al seguente indirizzo di posta elettronica certificata RPD.policlinico.bari@pec.rupar.puglia.it o telefonicamente al 080/5595.644 – 080.5592.658

3. Per quali finalità trattiamo i Suoi dati?
I dati personali raccolti appartengono alle seguenti categorie: identificativi comuni, particolari (quali ad esempio quelli idonei a rivelare lo stato di salute della persona ai fini di fornire un idoneo supporto nell'espletamento delle prove selettive) e giudiziari. In
Tabella 1 vengono riportati, a titolo esemplificativo e non esaustivo, alcuni esempi di dati trattati.
Il trattamento dei dati personali sarà effettuato esclusivamente per le seguenti finalità:

- **3.1.** gestione del procedimento di selezione del personale ed esecuzione di eventuali trattative precontrattuali finalizzate alla stipula del contratto;
- **3.2.** adempimento degli obblighi di legge e dei principi di trasparenza, pubblicità, imparzialità connessi al procedimento di selezione stesso ai quali è soggetto il datore di lavoro;
- **3.3.** difesa di un diritto anche di un terzo in sede giudiziaria o amministrativa per il periodo strettamente necessario al perseguimento di tale finalità;
- **3.4.** esercizio del diritto di accesso ai dati e documenti amministrativi, nel rispetto di quanto stabilito dalle leggi e dai regolamenti in materia;
- **3.5.** trasmissione di dati riguardanti le graduatorie ai fini dell'assunzione presso altre strutture del Servizio Sanitario Nazionale.

AZIENDA OSPEDALIERO UNIVERSITARIA
CONSORZIALE POLICLINICO GIOVANNI XXIII di BARI
Piazza Giulio Cesare, 11
70124 BARI

Tabella 1

Elenco di alcune tipologie di dati oggetto del trattamento riportate a titolo esemplificativo e non esaustivo
1. Dati identificativi c.d. comuni - Anagrafiche complete, indirizzi, numeri di telefono - Curriculum vitae - Foto sul cv (ove presente) - Autocertificazione dei Titoli di studio e/o professionali (iscrizioni ad albi professionali, conoscenze linguistiche, ecc.) - Fotocopie dei documenti di identità
2. Dati particolari - Eventuale appartenenza a categorie protette legge n. 68 del 1999
3. Dati giudiziari - Informazioni sui carichi giudiziari pendenti

4. Chi ci autorizza a trattare i dati?

Il trattamento dei dati personali, particolari e giudiziari dei candidati partecipanti a selezioni, raccolti per la gestione del procedimento di selezione e l'esecuzione di eventuali trattative precontrattuali finalizzate alla stipula del contratto (di cui al punto 3), viene effettuato in assenza del consenso perché:

4.1. è necessario per assolvere gli obblighi di legge tra i quali il rispetto dei principi di trasparenza, pubblicità, imparzialità connessi al procedimento di selezione stesso ai quali è soggetto il datore di lavoro

In ogni caso il trattamento avverrà sempre nel rispetto dei diritti e delle libertà dell'interessato, della specifica normativa assicurando:

> che lo stesso sia proporzionato alla finalità perseguita;
> che sia salvaguardata l'essenza del diritto alla protezione dei dati;
> che siano previste misure appropriate e specifiche per tutelare i diritti e le libertà fondamentali dell'interessato;[1]

5. A chi comunichiamo i Suoi dati?

I dati personali oggetto di trattamento da parte dell'AZIENDA, è effettuato dai soggetti interni autorizzati e delegati al trattamento dei dati, possono essere trasmessi ai soggetti cui la comunicazione è prevista per legge o per ordine di autorità di vigilanza, governative o altre autorità competenti, ed ai soggetti esterni il cui intervento è necessario per la gestione del procedimento di valutazione in qualità di responsabili esterni di trattamento ai sensi del art 28 del regolamento UE 2016/679 nei limiti e per le finalità esposte al punto 3. I dati e le informazioni riguardanti il procedimento di selezione (quali ad esempio graduatorie intermedie e finali) verranno pubblicate nell'area dedicata del sito www.sanita.puglia.it, prevedendo la minimizzazione dei nel rispetto dei limiti imposti dalla citata normativa e dalle Linee guida, dell'Autorità Garante per la protezione dei dati personali, in materia di trattamento di dati personali, contenuti anche in atti e documenti amministrativi, effettuato per finalità di pubblicità e trasparenza sul web da soggetti pubblici e da altri enti obbligati.[2] I dati raccolti non saranno trattati tramite sistemi decisionali automatizzati e non verranno in alcun modo diffusi.

Il trattamento avverrà esclusivamente in Italia ed eventualmente nell'ambito dell'Unione Europea.

6. Per quanto tempo conserviamo i Suoi dati?

Per la determinazione del periodo di conservazione dei dati personali presenti nei documenti amministrativi riguardanti il procedimento di selezione è stato preso come riferimento il progetto della Direzione generale archivi per la buona tenuta degli archivi delle aziende sanitarie e ospedaliere italiane, (http://www.archivi.beniculturali.it/index.php/cosa-facciamo/progetti-di-tutela/progetti-conclusi).

[1] Art.2 septies – Misure di garanzia per il trattamento dei dati genetici, biometrici e relativi alla salute - Decreto legislativo n.101 del 10 agosto 2018

[2] Autorità Garante per la protezione dei dati personali Provvedimento n. 243 del 15 maggio 2014, G.U. n. 134 del 12 giugno 2014

AZIENDA OSPEDALIERO UNIVERSITARIA
CONSORZIALE POLICLINICO GIOVANNI XXIII di BARI
Piazza Giulio Cesare, 11
70124 BARI

Tutti i documenti amministrativi riguardanti il procedimento di selezione verranno conservati per un periodo di dieci anni a partire dalla ratifica e salvo contenzioso in atto. I verbali originali di approvazione delle graduatorie concorsuali e di incarico verranno conservati per un periodo di tempo illimitato.

7. Quali obblighi abbiamo nei Suoi confronti?
Abbiamo l'obbligo di rispondere alle Sue richieste e, specificamente di consentirLe di esercitare i Suoi diritti come di seguito esplicitato:

a) Accesso: conoscere quali dati trattiamo, come e perché li trattiamo
b) Rettifica: correggere i dati personali inesatti
c) Cancellazione: ottenere, ove possibile, la cancellazione dei Suoi dati personali
d) Limitazione del trattamento: ottenere, ove possibile, la limitazione del trattamento dei Suoi dati personali
e) Ricevere comunicazione in caso di rettifica, cancellazione, limitazione
f) Diritto alla portabilità dei dati: ricevere in un formato strutturato, di uso comune e leggibile da un dispositivo automatico i dati personali che La riguardano, applicabile solo per i trattamenti che si basano sul consenso o su un contratto di cui è parte l'interessato
g) Diritto di opposizione: l'interessato ha il diritto di opporsi in qualunque momento al trattamento.
h) Diritto di revoca del consenso: applicabile esclusivamente ai trattamenti effettuati sulla base del rilascio del consenso rimanendo tuttavia valido per i trattamenti effettuati precedentemente alla revoca
i) Diritto di proporre un reclamo ad un'autorità di controllo: nel caso in cui l'interessato ritenesse di non avere ricevuto risposte adeguate alle Sue richieste potrà rivolgersi all'Autorità Garante privacy dello stato in cui risiede o lavora o proporre un ricorso dinanzi all'autorità giudiziaria.

8. È obbligato a fornire i Suoi dati?
Il conferimento dei dati personali, previsti dal bando di selezione, è necessario per la partecipazione al procedimento di selezione pertanto l'eventuale rifiuto a fornire tali non consentirà la partecipazione alla selezione

9. Da dove hanno origine i Suoi dati?
I dati personali sono stati raccolti in parte direttamente presso l'interessato e in parte da pubblici registri

10. Reclamo all'autorità di controllo.
Ai sensi dell'art. 77 del Regolamento UE 2016/679, Le ricordiamo che Lei ha il diritto di proporre reclamo all'Autorità di Controllo (Garante per la Protezione dei dati personali), nel caso in cui ritenga che il trattamento che la riguarda violi le disposizioni del Regolamento medesimo.

11. A chi rivolgersi e come esercitare i Suoi diritti?
Per far valere i suoi diritti come previsto al CAPO III DEL Regolamento 2016/679 (sinteticamente esplicitati al punto 7) può rivolgersi al Responsabile della protezione dei dati personali dell'AO.U. Policlinico di Bari. Piazza giulio Cesare, 11 - 70124 Bari tel. 080/5595.644 – 080/5592.658 e-mail RPD.policlinico.bari@pec.rupar.puglia.it
La informiamo inoltre che L'elenco delle società esterne responsabili del trattamento sarà mantenuto aggiornato e sarà inviato all'interessato dietro specifica richiesta.

Dichiaro di aver ricevuto e letto la presente informativa

Data _____ Firma dell'interessato

AZIENDA OSPEDALIERO UNIVERSITARIA CONSORZIALE POLICLINICO BARI

Avviso Pubblico, per titoli e colloquio, finalizzato al conferimento di n. 1 borsa di studio in favore di n. 1 Tecnico Sanitario di Laboratorio Biomedico, della durata di n. 12 mesi, eventualmente prorogabile, nell'ambito delle attività relative al Progetto PNRR "Towards a personalized precision medicine in rare disease:tirzepatide (a dual glucose-dependent insulinotropic polypeptide and glucagon-liuke peptide-1 receptor agonist) monotherapy in patients with wolfram syndrome type 1". (Cod. progetto PNRR-MR1-2022-12375914) da effettuarsi presso l'U.O.C. Malattie Metaboliche e Genetiche - Ospedale Pediatrico "Giovanni XXIII" di Bari - CUP MASTER C43C22001350007 - CUP DERIVATO B93C22001460007 - CHIAVE CONTABILE PNRR-2022-MEDICINE TIRZEPATIDE.

In esecuzione della delibera n. 1240 del 06/12/2023 è indetto, Avviso Pubblico, per titoli e colloquio, finalizzato al conferimento di n. 1 borsa di studio in favore di n. 1 Tecnico Sanitario di Laboratorio Biomedico, della durata di n. 12 mesi , eventualmente prorogabile, nell'ambito delle attività relative al Progetto PNRR "Towards a personalized precision medicine in rare disease: tirzepatide (a dual glucose-dependent insulinotropic polypeptide and glucagon-liuke peptide-1 receptor agonist) monotherapy in patients with wolfram syndrome type 1". (Cod. progetto PNRR-MR1-2022-12375914) da effettuarsi presso l'U.O.C. Malattie Metaboliche e Genetiche – Ospedale Pediatrico "Giovanni XXIII" di Bari - CUP MASTER C43C22001350007 - CUP DERIVATO B93C22001460007 - CHIAVE CONTABILE PNRR-2022-MEDICINE TIRZEPATIDE

Il titolare della Borsa di studio, della durata di n. 12 mesi, eventualmente prorogabile, avrà un compenso pari a € 20.000,00 annui, al lordo di tutti gli oneri anche a carico di quest'Azienda.

Finalità e attività del progetto PNRR: attività di laboratorio per il dosaggio di metaboliti su campioni di siero e di colture cellulari.

Nei confronti degli aspiranti alla borsa di studio predetta, la Pubblica Amministrazione garantisce parità e pari opportunità e assenza di ogni forma di discriminazione diretta e indiretta, relativa al genere, all'età, all'orientamento sessuale, alla razza, all'origine etnica, alla disabilità, alla religione o alla lingua, tanto nelle procedura di concessione della suddetta borsa di studio che in ogni fase di svolgimento delle attività e di verifica dei risultati

ART. 1: REQUISITI GENERALI, SPECIFICI E PROFESSIONALI DI AMMISSIONE

Gli aspiranti devono essere in possesso dei seguenti requisiti generali e specifici:

A) REQUISITI GENERALI

Ai sensi dell'art. 38 del D.Lgs. n. 165/01 e s.m.i.:

Cittadinanza Italiana, salve le equiparazioni stabilite dalle leggi vigenti;

ovvero

cittadinanza di uno degli Stati Membri dell'Unione Europea e per i loro familiari non aventi la cittadinanza di uno Stato membro, che siano titolari del diritto di soggiorno o del diritto di soggiorno permanente ex art. 7, comma 1, lett. a) della Legge n. 97/2013;

ovvero

cittadini di Paesi Terzi che siano titolari del permesso di soggiorno CE per soggiornanti di lungo periodo o che siano titolari dello status di rifugiato ovvero dello status di protezione sussidiaria ex art. 7, comma 1, lett. b) della Legge n. 97/2013;

I cittadini degli Stati membri dell'Unione Europea devono possedere i seguenti requisiti ai sensi del D.P.C.M. 7.02.1994 n. 174:

- ✓ godere dei diritti civili e politici anche negli Stati di appartenenza o provenienza;
- ✓ essere in possesso, fatta eccezione della titolarità della cittadinanza italiana, di tutti gli altri requisiti previsti per i cittadini della Repubblica;
- ✓ avere adeguata conoscenza della lingua italiana.

B) Idoneità fisica all'impiego:
l'accertamento della idoneità alla mansione specifica, ai sensi del D.Lgs. n. 81/2008 s.m.i., con l'osservanza delle norme in tema di categorie protette, è effettuato dal Medico Competente di quest'Azienda Ospedaliera, prima del conferimento della borsa;

C) Essere in regola sugli obblighi militari.

D) Godimento dei diritti politici.
Non possono accedere agli impieghi coloro che siano esclusi dall'elettorato attivo e coloro che siano stati destituiti o dispensati dall'impiego presso Pubbliche Amministrazioni per aver conseguito l'impiego stesso mediante la produzione di documenti falsi o viziati da invalidità non sanabile.

REQUISITI SPECIFICI

E) Possesso dei seguenti TITOLI DI STUDIO:

- ➢ Laurea di primo livello in Tecnico Sanitario di Laboratorio Biomedico (L/SNT3);

  ovvero:

- ➢ Diploma Universitario di Tecnico Sanitario di Laboratorio Biomedico, conseguito ai sensi dell'art. 6, comma 3, del decreto legislativo 30 dicembre 1992 n. 502 e successive modificazioni;

  ovvero:

- ➢ Titoli equiparati ai sensi delle vigenti disposizioni;

I titoli di studio se conseguiti all'estero, devono essere riconosciuti ai sensi dell'art. 2 del D.P.R. 30/07/2009, n. 189.

F) I candidati dovranno inoltre essere in possesso del seguente requisito professionale di ammissione:

- ➢ *Conoscenza sulle fasi: preanalitiche, analitiche e post analitiche, relative all'esecuzione di analisi mediante l'uso di strumenti di cromatografia liquida, gas- cromatografia e spettrometria di massa.*

G) Iscrizione al relativo Albo Professionale.

L'iscrizione al corrispondente albo professionale di uno dei Paesi dell'Unione Europea consente la partecipazione ai concorsi, fermo restando l'obbligo dell'iscrizione all'Albo in Italia prima dell'assunzione in servizio.

Tutti i suddetti requisiti devono essere posseduti alla data di scadenza del termine utile per la

presentazione della domanda di ammissione all'Avviso Pubblico, pena la non ammissione alla procedura in argomento.

La Commissione esaminatrice procederà alla verifica del possesso dei requisiti professionali di cui alla lett. **F**) sulla base di quanto documentato dal candidato.

ART. 2: MODALITA' E TERMINI PER LA PRESENTAZIONE DELLA DOMANDA DI AMMISSIONE ALL'AVVISO

Le domande di partecipazione redatte in carta libera devono essere inoltrate a questa Amministrazione entro il termine di scadenza del presente bando con la seguente modalità:

- **a mezzo di Posta Elettronica Certificata PEC personale del candidato esclusivamente all'indirizzo: ufficio.concorsi.policlinico.bari@pec.rupar.puglia.it,** deve essere specificato il seguente oggetto: Domanda per BS Progetto PNRR-MALATTIE METABOLICHE E GENETICHE;

- Le domande con i relativi allegati unitamente a fotocopia del documento d'identità del candidato devono essere inviate esclusivamente in formato **pdf**; il messaggio dovrà avere per oggetto: BS Progetto PNRR-MALATTIE METABOLICHE E GENETICHE.

Saranno considerate irricevibili, con conseguente esclusione dei candidati dalla procedura selettiva, le domande (con allegati) che non soddisfino i requisiti di formato (pdf) benché trasmesse via PEC, nonché le domande inviate da una casella di posta elettronica non certificata.

L'Amministrazione non assume responsabilità in caso di impossibilità di apertura dei files.

L'Amministrazione, utilizzerà per ogni comunicazione da fare ai candidati, il medesimo mezzo PEC.

Il presente Bando sarà pubblicato integralmente sul sito web aziendale e sul Bollettino Ufficiale della Regione Puglia nonché sul portale unico InPa del Dipartimento della Funzione Pubblica;

Le domande si considerano prodotte in tempo utile se spedite, come innanzi descritto, entro il termine di **7 (sette) giorni dalla data di pubblicazione** del presente Avviso Pubblico sul portale unico InPA del Dipartimento della Funzione Pubblica.

Qualora detto giorno sia festivo il termine è prorogato al primo giorno successivo non festivo.

Per la verifica dell'invio nei termini della domanda di partecipazione tramite PEC farà fede la data e l'ora corrispondenti a quelle della ricevuta di accettazione della stessa mail.

Non saranno imputabili all'Amministrazione eventuali disguidi postali. Il termine di presentazione delle istanze e dei documenti è perentorio, l'eventuale riserva di invio successivo di documenti è privo di effetto.

ART. 3: MODALITA' DI FORMULAZIONE DELLA DOMANDA DI AMMISSIONE DOCUMENTAZIONE RICHIESTA: FORME E MODALITA' DI PRESENTAZIONE

Nella domanda di ammissione, datata e firmata, (**allegato "A":** schema di domanda) gli aspiranti devono dichiarare il possesso dei seguenti requisiti, comprovando gli stessi in sostituzione delle normali certificazioni, ai sensi dell'art. 46 del D.P.R. n. 445/2000, consapevoli delle responsabilità penali cui possono andare incontro in caso di dichiarazioni mendaci, ai sensi dell'art. 76 del medesimo D.P.R. n. 445/2000:

- cognome, nome, data, luogo di nascita e residenza;
- il possesso della cittadinanza italiana o equiparata o di uno dei Paesi dell'Unione Europea ovvero di altra cittadinanza e del requisito utile alla partecipazione alla selezione tra quelli indicati dall'art. 38 del D.Lgs. n. 165/2001e s.m.i.;
- il Comune di iscrizione nelle liste elettorali, ovvero i motivi della non iscrizione o della cancellazione dalle liste medesime. I candidati di cittadinanza diversa da quella italiana devono dichiarare di godere dei diritti civili e politici nello stato di appartenenza, ovvero i motivi che ne impediscano o limitino il godimento;
- l'immunità da condanne penali o le eventuali condanne penali riportate e, comunque, di non aver procedimenti penali in corso e di non aver riportato condanne penali che impediscano, ai sensi delle vigenti disposizioni in materia, la costituzione di rapporto di lavoro con una pubblica amministrazione;
- il possesso dei titoli di studio richiesti per l'ammissione al presente avviso, di cui all'art. 1 lettera E), con indicazione della data e della sede di conseguimento e la relativa valutazione nonché, nel caso di conseguimento all'estero, gli estremi del provvedimento ministeriale con il quale ne è stato disposto il riconoscimento in Italia;
- l'iscrizione al relativo Albo Professionale con indicazione della sede provinciale, numero e data di iscrizione;
- il possesso del requisito specifico professionale di ammissione di cui all'art. 1 lett. F);
- la posizione nei riguardi degli obblighi militari per i soggetti nati entro il 1985;
- gli eventuali servizi prestati presso Pubbliche Amministrazioni con l'indicazione della qualifica e le cause di risoluzione dei precedenti rapporti di pubblico impiego (tale dichiarazione deve essere resa anche se negativa, in tal caso il candidato deve dichiarare di non aver mai prestato servizio presso Pubbliche Amministrazioni);
- codice fiscale;
- di non essere stato escluso dall'elettorato politico attivo;
- di non essere stato destituito o dispensato dall'impiego presso una Pubblica Amministrazione per aver conseguito l'impiego stesso mediante la produzione di documenti falsi o viziati da invalidità non sanabile;
- i titoli che danno diritto di precedenza o preferenza alla nomina a parità di punteggi indicati dall'art. 2 comma 9 della Legge n. 191/98 ed art. 5 D.P.R. n.487/94 come novellato dal D.P.R. n.82 del 16/06/2023 per quanto applicabile.

Il candidato ha l'obbligo di comunicare a mezzo pec anche le successive eventuali variazioni di indirizzo rispetto alla residenza inizialmente dichiarata in domanda.

I candidati dovranno, altresì, autorizzare la pubblicazione del proprio nominativo in ogni fase della procedura di che trattasi nonché per tutte le comunicazioni sul sito internet Aziendale inerenti l'avviso.

La mancanza della firma da apporre in calce alla domanda trasmessa **a mezzo PEC comporterà l'esclusione del candidato dalla procedura in oggetto**.

La presentazione della domanda implica il consenso del candidato al trattamento dei propri dati personali, compresi i dati sensibili, nel rispetto di quanto disposto dal D. Lgs. n. 196/2003 e s.m.i. e dal GDPR 679/2016, per lo svolgimento del presente procedimento selettivo.

ART. 4: DOCUMENTAZIONE DA ALLEGARE ALLA DOMANDA DI PARTECIPAZIONE

I documenti da allegare alla domanda di partecipazione sono i seguenti:

1. copia di un documento di identità in corso di validità;
2. tutte le certificazioni relative ai titoli che ritengano opportuno presentare agli effetti della valutazione di merito e della formulazione della graduatoria, tra cui: titoli di carriera, accademici e di studio, pubblicazioni e titoli scientifici, partecipazione a congressi, convegni o seminari, incarichi di insegnamento conferiti da enti pubblici ecc.;
3. le certificazioni relative ai titoli che danno diritto ad usufruire della precedenza o preferenza a parità di valutazione ai sensi dell'art. 2 comma 9 della Legge n. 191/98 ed art. 5 D.P.R. 487/94 come novellato dal D.P.R. n.82 del 16/06/2023 per quanto applicabile;
4. curriculum formativo e professionale, datato e firmato, dal quale si evincano, tra l'altro, le attività formative e di aggiornamento con indicazione del numero dei crediti formativi; quanto dichiarato nel curriculum sarà valutato unicamente se supportato da formale documentazione o da regolare autocertificazione.

La documentazione di cui sopra dovrà essere prodotta con dichiarazione sostitutiva di certificazione (allegato B), ovvero mediante dichiarazione sostitutiva di atto di notorietà (allegato C), ai sensi del D.P.R. n. 445/2000, anche in ordine all'assunzione di responsabilità delle dichiarazioni rese, sottoscritte dal candidato e formulate nelle forme e nei limiti previsti dal citato decreto come modificato dall'art.15 della Legge n. 183 del 12/11/2011.

Nella documentazione relativa ai servizi svolti anche se documentati mediante dichiarazione sostitutiva di atto di notorietà ai sensi dell'art. 47 del D.P.R. n. 445/2000 (allegato C) devono essere attestate se ricorrano o meno le condizioni di cui all'ultimo comma dell'art. 46 del D.P.R. n. 761del 20/12/1979, in presenza delle quali il punteggio di anzianità deve essere ridotto. In caso positivo, l'attestazione deve precisare la misura della riduzione del punteggio.

5. Pubblicazioni.

Le pubblicazioni devono essere edite a stampa; possono tuttavia essere presentate anche in fotocopia ed autenticate dal candidato, ai sensi dell'art. 19 del D.P.R. n. 445/2000, purché il medesimo attesti, mediante dichiarazione sostitutiva dell'atto di notorietà, corredata da fotocopia semplice di un proprio documento di identità personale, che le copie dei lavori specificatamente richiamati nell'autocertificazione sono conformi agli originali.

Gli aspiranti dovranno inoltre allegare alla domanda di partecipazione un elenco contenente l'indicazione dei documenti e dei titoli allegati alla domanda di partecipazione.

Tutti i documenti allegati alla domanda devono essere numerati progressivamente; tali numeri dovranno corrispondere esattamente a quelli riportati nel citato elenco.

Non saranno presi in considerazione documenti, titoli o pubblicazioni che perverranno a questa Amministrazione dopo il termine ultimo per la presentazione della domanda di partecipazione all'Avviso Pubblico.

I titoli redatti in lingua straniera devono essere corredati da una traduzione in lingua italiana certificata, conforme al testo straniero, redatta dalla competente rappresentanza diplomatica o consolare, ovvero da un traduttore ufficiale.

AUTOCERTIFICAZIONE

Si precisa che il candidato, deve presentare in carta semplice e senza autentica di firma, ai sensi del

D.P.R. n. 445/2000, come modificato dall'art. 15 della Legge n. 183 del 12/11/2011:

- **"dichiarazione sostitutiva di certificazione"** (All. B): nei casi tassativamente indicati nell'art. 46 del D.P.R. n. 445/2000(ad esempio: stato di famiglia, iscrizione all'albo professionale, possesso del titolo di studio, di specializzazione, di abilitazione, ecc.);

- **"dichiarazione sostitutiva dell'atto di notorietà"** (All. C): per tutti gli stati, fatti e qualità personali non compresi nell'elenco di cui al citato art. 46 del D.P.R. n. 445/2000 (ad esempio:borse di studio, attività di servizio, incarichi libero-professionali, attività di docenza,frequenza a corsi di formazione e di aggiornamento, partecipazione a convegni e seminari,conformità agli originali di pubblicazioni, ecc). La stessa può riguardare anche il fatto che la copia di un atto o di un documento conservato o rilasciato da una pubblica amministrazione, la copia di una pubblicazione ovvero la copia di un titolo di studio o di servizio sono conformi all'originale.

La "dichiarazione sostitutiva dell'atto di notorietà" deve essere corredata da fotocopia semplice di un documento di identità personale.

In ogni caso, la dichiarazione resa dal candidato in quanto sostitutiva a tutti gli effetti della certificazione deve contenere tutti gli elementi necessari alla valutazione del titolo che il candidato intende produrre; l'omissione anche di un solo elemento comporta la non valutazione del titolo autocertificato.

In particolare, con riferimento al servizio prestato, la dichiarazione sostitutiva dell'atto di notorietà deve contenere l'esatta denominazione dell'Azienda o dell'Ente pubblico presso cui il servizio è stato prestato, la qualifica, il tipo di rapporto di lavoro (tempo indeterminato/determinato, tempo pieno/part-time), le date di inizio e di conclusione del servizio, nonché le eventuali interruzioni (aspettativa senza assegni, sospensioni, etc.) e quant'altro necessario per valutare il servizio.

L'Amministrazione è tenuta ad effettuare idonei controlli sulla veridicità del contenuto delle dichiarazioni sostitutive ricevute e si precisa che, oltre la decadenza dai benefici eventualmente conseguiti dall'interessato, sulla base di dichiarazione non veritiera, sono applicabili le sanzioni penali previste per le ipotesi di falsità in atti e dichiarazioni mendaci.

ART. 5- SELEZIONE DEI CANDIDATI - PUNTEGGI

La selezione dei candidati ammessi è finalizzata al conferimento di n. 1 borsa di studio, in favore di n. 1 Tecnico Sanitario di Laboratorio Biomedico sulla base dei punteggi attribuiti per i titoli e per il colloquio.

La Commissione Esaminatrice, da nominarsi con provvedimento del Direttore Generale, provvederà prioritariamente a stabilire i criteri di valutazione dei titoli e del curriculum, in rapporto alla specificità della borsa da conferire.

Successivamente la medesima Commissione procederà, sulla base della documentazione prodotta da ciascun candidato, alla verifica del possesso dei requisiti professionali di cui all'art. 1 lett. F), solo in caso di esito positivo di tale verifica, provvederà alla valutazione dei titoli secondo i criteri prestabiliti.

La Commissione esaminatrice provvederà a comunicare ai candidati non in possesso dei requisiti predetti l'esclusione dalla prova colloquio.

Ai fini dell'attribuzione del punteggio per la formulazione della graduatoria di merito, la Commissione disporrà di 40 punti così ripartiti:

a) 20 punti per il colloquio;
b) 20 punti per la valutazione dei titoli:

- titoli di carriera 6 punti
- titoli accademici e di studio 4 punti
- pubblicazioni e titoli scientifici 4 punti
- curriculum formativo e professionale 6 punti

Il colloquio verterà sugli argomenti oggetto della Borsa di studio da conferire e sarà volto, in particolare, ad accertare le esperienze e le conoscenze di cui all'art. 1 lett. F) del presente bando.

Il superamento del colloquio è subordinato al raggiungimento di una valutazione di sufficienza pari ad almeno 14/20.

Ai candidati ammessi al colloquio sarà comunicato, il giorno, l'ora e la sede di svolgimento dello stesso, almeno **tre giorni prima dell'espletamento dello stesso**, esclusivamente tramite pubblicazione sul sito web aziendale www.sanita.puglia.it - portale salute (Sezione Azienda Ospedaliero Universitaria Policlinico di Bari/ Albo Pretorio/**Concorsi**): Calendario prove d'esame.

Pertanto, ai candidati non verrà inoltrata comunicazione individuale di invito a sostenere il suddetto colloquio.

ART. 6
ASSEGNAZIONE DELLA BORSA DI STUDIO
ADEMPIMENTI A CARICO DEL VINCITORE

La graduatoria sarà formulata sulla base del punteggio complessivo riportato dai singoli candidati.

La borsa sarà assegnata al candidato idoneo alla Selezione secondo l'ordine della graduatoria finale di merito.

L'attività del borsista non costituisce e non può costituire rapporto di impiego.

La borsa di studio non dà luogo a trattamento previdenziale né a valutazioni a fini giuridici o economici di carriera, né a riconoscimenti di anzianità a titolo previdenziale.

La borsa di studio cesserà con la conclusione delle attività progettuali e, dunque con l'esaurimento delle provviste finanziarie destinate alla specifica attività. La durata del contratto di borsa di studio dovrà, quindi, essere pari alla capienza finanziaria del progetto.

Il vincitore dovrà provvedere a contrarre adeguata copertura assicurativa contro i rischi derivanti da responsabilità civile verso i terzi, nonché di una assicurazione per infortuni o malattie professionali occorsi o contratte durante od a causa dell'espletamento dell'attività affidatagli sollevando il committente da ogni responsabilità.

La stipulazione delle polizze di cui sopra dovrà essere adeguatamente documentata con consegna di copia del relativo contratto e della quietanza di pagamento con le modalità che saranno indicate dall'Azienda.

La borsa di studio è incompatibile con:

- la sussistenza di qualsiasi rapporto di lavoro pubblico o privato subordinato anche a tempo

determinato, ferma restando la possibilità che il borsista venga collocato in aspettativa senza assegni;
- attività di lavoro autonomo, anche parasubordinato, fatta salva l'ipotesi di cui al punto precedente;
- la contemporanea fruizione di altre borse di studio o assegni di ricerca;
- la frequenza a corsi di laurea, dottorato o specializzazione post lauream, qualora gli obblighi di frequenza non consentano lo svolgimento delle attività del progetto e quando siano collegati alla fruizione di assegni.

La dichiarazione relativa all'assenza di situazioni di incompatibilità o di conflitto di interesse rispetto al rapporto da instaurare con quest'Azienda O. U. Consorziale Policlinico di Bari è acquisita contestualmente all'accettazione della borsa di studio.

L'Azienda si riserva la facoltà di modificare, sospendere e/o revocare il presente bando a suo insidacabile giudizio, dandone tempestiva notizia mediante pubblicazione nel B.U.R.P. e sul portale unico InPA del Dipartimento della Funzione Pubblica, senza obbligo di comunicare i motivi e senza che gli interessati stessi possano avanzare pretese o diritti di sorta.

Il vincitore dovrà comunicare, a pena di decadenza, la formale accettazione **entro 2 giorni dalla ricezione della comunicazione di conferimento della borsa**.

Al fine della stipula del contratto, il titolare dell'incarico dovrà produrre, **nel termine di gg. 2 dalla ricezione della relativa comunicazione**, i documenti e/o le certificazioni sostitutive degli stessi richiesti da questa Amministrazione, a pena di decadenza dei diritti conseguenti alla partecipazione alla procedura selettiva.

Il godimento della borsa di studio implica da parte del borsista:

a) iniziare l'attività progettuale oggetto dell'incarico presso la U.O.C. Malattie Metaboliche e Genetiche – Ospedale Pediatrico "Giovanni XXIII" di Bari alla data stabilita, **secondo le direttive del Responsabile dell'Unità Operativa nonchè del Referente Scientifico del progetto in argomento** e nel rispetto delle norme organizzative interne dell'Azienda;

b) osservare le norme interne dell'U.O. presso cui svolgerà la propria attività;

c) consegnare alla Direzione dell'Unità operativa, almeno 10 gg. prima dell'ultimo mese di godimento della borsa, una relazione sul risultato dell'attività svolta.

La remunerazione è determinata **in € 20.000,00 annui** al lordo di tutti gli oneri anche a carico di quest'Azienda.

Il compenso è corrisposto con rate mensili posticipate, previa certificazione da parte del **Referente Scientifico** dell'avvenuto corretto espletamento dell'attività da parte del Borsista nel periodo di riferimento e successive determinazioni di liquidazione **a cura dell'Area Gestione del Personale.**

L'eventuale proroga è deliberata dal Direttore Generale con le stesse modalità previste per l'istituzione.

In caso di rinuncia della titolarità della borsa o decadenza della stessa prima del suo completamento, il borsista dovrà dare preavviso scritto con almeno 15 giorni di anticipo; nel caso di insolvenza del suddetto termine dovrà corrispondere all'Azienda un'indennità pari all'importo della borsa maturato nel periodo di mancato preavviso.

Per quanto non espressamente previsto nel presente bando, si fa rinvio al D.P.R. n. 220/2001, ove applicabile.

Per ulteriori informazioni gli aspiranti potranno rivolgersi all'Ufficio Concorsi dell'Azienda Ospedaliero - Universitaria Consorziale Policlinico di Bari – Piazza Giulio Cesare n. 11 – 70124 Bari - tel. 080 5597210.

Gli aspiranti, inoltre, potranno prendere visione del bando e dell'allegato modello di domanda di partecipazione all'Avviso, visitando il sito web **www.sanita.puglia.it** – Portale Salute (seguendo il percorso: Azienda Ospedaliero Universitaria Policlinico di Bari Ospedale Giovanni XXIII/Albo Pretorio/Ricerca concorso).

Il Direttore Area Gestione del Personale
Dr.ssa Domenica Maria Lippolis

Il Direttore Generale
Dr. Giovanni Migliore

Allegato "A"

Schema di domanda
Allegare copia documento di
riconoscimento in corso di validità

Al Direttore Generale
Azienda Ospedaliero-Universitaria
Consorziale Policlinico di Bari
Piazza Giulio Cesare, 11
70124 - BARI

Il/la sottoscritto/a (cognome).....(nome).....
chiede di poter partecipare all' Avviso Pubblico, per titoli e colloquio, finalizzato al conferimento di n. 1 borsa di studio in favore di n. 1 Tecnico Sanitario di Laboratorio Biomedico, della durata di n. 12 mesi, eventualmente prorogabile, nell'ambito delle attività relative al Progetto PNRR "Towards a personalized precision medicine in rare disease:tirzepatide (a dual glucose-dependent insulinotropic polypeptide and glucagon-liuke peptide-1 receptor agonist) monotherapy in patients with wolfram syndrome type 1". (Cod. progetto PNRR-MR1-2022-12375914) da effettuarsi presso l'U.O.C. Malattie Metaboliche e Genetiche – Ospedale Pediatrico "Giovanni XXIII" di Bari - CUP MASTER C43C22001350007 - CUP DERIVATO B93C22001460007 - CHIAVE CONTABILE PNRR-2022-MEDICINE TIRZEPATIDE; (pubblicato nel Bollettino Ufficiale Regione Puglia n……. del ……), dichiarando sotto la propria responsabilità ai sensi degli artt. 46 e 47 del D.P.R. n. 445/2000:

☐ **di essere** nato a .....prov.....il ……;

☐ **di possedere** la cittadinanza……;

☐ **di essere** residente a……;

☐ prov.....via……c.a.p……;

☐ codice fiscale……;

☐ PEC……;

☐ **di essere** iscritto nelle liste elettorali del Comune di ……;

☐ **di non essere** iscritto nelle liste elettorali per il seguente motivo:……;

……;

☐ **di aver** subito le seguenti condanne penali……

……

……;

☐ **di non aver** riportato condanne penali e di non avere procedimenti penali in corso;

☐ **di essere** in possesso della Laurea (di cui all'art. 1 **lett. E**) del bando in ……

……

conseguito il……..presso……;.

☐ **di essere** iscritto/a all'Albo Professionale di ……

dal……;

☐ **di essere** in possesso del requisito professionale di cui all'art. 1 **lett. F**) del Bando .....

.....

.....;

☐ **di aver** prestato servizio presso le seguenti Amministrazioni Pubbliche……..

.....

.....

dal …… al ……;

dal …… al ……;

il cui rapporto è cessato per i seguenti motivi:

……

……;

☐ **di non aver** prestato servizio presso alcuna Amministrazione pubblica;

☐ **di aver diritto** alla preferenza o precedenza alla nomina, a parità di merito e di titoli, in quanto è in possesso dei seguenti requisiti indicati dall'art. 2 comma 9 della Legge n. 191/98 ed art. 5 D.P.R. n.487/94 come novellato dal D.P.R. n.82 del 16/06/2023 per quanto applicabile:

……

……;

☐ **di non essere** stato destituito o dispensato dall'impiego presso una pubblica amministrazione per aver conseguito l'impiego stesso mediante la produzione di documenti falsi o viziati da invalidità non sanabile;

☐ **di non essere** stato escluso dall'elettorato politico attivo;

☐ **di trovarsi** nella seguente posizione nei riguardi degli obblighi di leva.....;

☐ **di eleggere** il proprio domicilio agli effetti di ogni comunicazione relativa all'Avviso al seguente indirizzo:

località/Stato.....

.....Via.....c.a.p.....

Telefono..... cell……

☐ Il/la sottoscritto/a autorizza la pubblicazione del proprio nominativo in ogni fase della procedura di che trattasi nonché per tutte le comunicazioni sul sito internet Aziendale inerenti l'avviso.

Il/la sottoscritto/a esprime il proprio consenso affinché i dati forniti con la presente richiesta possano essere trattati nel rispetto del D.Lgs. 196/2003 e s.m.i. e del GDPR 679/2016 (Regolamento europeo in materia di protezione dei dati personali) per gli adempimenti connessi alla presente procedura concorsuale, nonché all'eventuale procedura di assunzione.

Luogo e Data,..... Firma .....

Allegato "B"

Azienda Ospedaliero - Universitaria
Consorziale Policlinico di Bari

Ufficio Concorsi

DICHIARAZIONI SOSTITUTIVE DI CERTIFICAZIONI
ai sensi dell'art. 46 del D.P.R. 28 DICEMBRE 2000 n. 445

Il/la sottoscritto/a (cognome) ..... (nome) .....

nato/a a ..... prov. ..... il .....

e residente in ..... prov. ..... c.a.p. .....

via/piazza/corso ..... n. .....

consapevole che, ai sensi dell'art. 76 del D.P.R. n. 445 del 28/12/2000, le dichiarazioni mendaci, la falsità negli atti e l'uso di atti falsi sono puniti ai sensi del codice penale e delle leggi speciali in materia e consapevole che, ove i suddetti reati siano commessi per ottenere la nomina a un pubblico ufficio, possono comportare, nei casi più gravi, l'interdizione temporanea dai pubblici uffici, sotto la propria responsabilità

DICHIARA

** Di essere in possesso dei seguenti titoli:

_____

_____

_____

_____

Data Il dichiarante

....

N.B.: **Identificare con precisione l'Istituto o l'Ente che ha rilasciato il titolo con l'indicazione della data di conseguimento dello stesso.

I dati personali e le categorie particolari di dati personali, comunicati all'interno della domanda di partecipazione allegata alla presente procedura selettiva ed eventualmente comunicati in tutte le fasi successive saranno utilizzati nei limiti e per le finalità per cui il trattamento risulti connesso e indispensabile alla Sua partecipazione alla procedura di che trattasi. Le informazioni personali acquisite saranno pertanto trattate con modalità idonee a garantire la loro riservatezza, confidenzialità e sicurezza nel rispetto delle disposizioni del Regolamento UE 2016/679, del D. Lgs. n. 196/2003 modificato ed integrato dal D. Lgs. n. 101/2018 e delle vigenti autorizzazioni generali del Garante per la Protezione dei Dati Personali. Per l'informativa estesa ai sensi dell'Art. 13 del GDPR 2016/679 si rimanda allo specifico allegato al presente bando.

Allegato "C"

Azienda Ospedaliero - Universitaria
Consorziale Policlinico di Bari

Ufficio Concorsi

DICHIARAZIONI SOSTITUTIVE DELL'ATTO DI NOTORIETA'
ai sensi degli artt. 19 e 47 del D.P.R. 28/12/2000 n. 445

("per tutti gli stati, fatti e qualità personali non compresi nell'elenco di cui al citato art. 46 del D.P.R. n. 445/2000 (ad esempio: borse di studio, attività di servizio, incarichi libero-professionali, attività di docenza, frequenza a corsi di formazione e di aggiornamento, partecipazione a convegni e seminari, conformità agli originali di pubblicazioni, ecc.). la stessa può riguardare anche il fatto che la copia di un atto o di un documento conservato o rilasciato da una pubblica amministrazione, la copia di una pubblicazione ovvero la copia di un titolo di studio o di servizio sono conformi all'originale").

Il/la sottoscritto/a (cognome) ..... (nome) .....

nato/a a ..... prov. ..... il .....

e residente in ..... prov. ..... c.a.p. .....

via/piazza/corso ..... n. .....

consapevole che, ai sensi dell'art. 76 del D.P.R. n. 445 del 28/12/2000, le dichiarazioni mendaci, la falsità negli atti e l'uso di atti falsi sono puniti ai sensi del codice penale e delle leggi speciali in materia e consapevole che, ove i suddetti reati siano commessi per ottenere la nomina a un pubblico ufficio, possono comportare, nei casi più gravi, l'interdizione temporanea dai pubblici uffici, sotto la propria responsabilità

DICHIARA

1) ……

……;

2) Che le copie dei titoli qui sotto elencati sono conformi agli originali:*

- ……...

- ……...

Data il dichiarante

....

N.B.: ****Specificare per ogni copia il numero dei fogli da cui è composta;***
Allegare copia di un documento di riconoscimento.

AZIENDA OSPEDALIERO UNIVERSITARIA
CONSORZIALE POLICLINICO GIOVANNI XXIII di BARI
Piazza Giulio Cesare, 11
70124 BARI

INFORMAZIONI SUL TRATTAMENTO DEI DATI PERSONALI
Ai sensi degli articoli 13 e 14 del Regolamento Generale UE 2016/679

Candidati partecipanti a selezioni

Gentile candidato,

il Regolamento generale UE 2016/679 (di seguito Regolamento) stabilisce norme relative alla protezione delle persone fisiche con riguardo al trattamento dei dati personali, nonché norme relative alla libera circolazione di tali dati, con la finalità di proteggere i diritti, e le libertà fondamentali delle persone fisiche ed in particolare il diritto alla protezione dei dati. Ai sensi degli articoli 13 e 14 del citato Regolamento l'Azienda Ospedaliero Universitaria Policlinico di Bari, denominata Azienda, in qualità di "Titolare del trattamento" è tenuto a fornirLe precise informazioni, sull'utilizzo che verrà fatto dei Suoi dati personali consentendole di conoscere quali tipologie di dati personali potranno essere raccolti e trattati per la gestione del procedimento di selezione del personale e delle attività direttamente o indirettamente correlate. La invitiamo pertanto a leggere con attenzione le informazioni sul trattamento dei dati personali che la riguardano esposte di seguito, ed a sottoscrivere il presente documento quale evidenza dell'avvenuto obbligo informativo che abbiamo nei Suoi confronti.

1. Chi determina le finalità ed i mezzi del trattamento dei dati personali?
L'A.O.U. Consorziale Policlinico Giovanni XXIII di Bari, con sede legale in Piazza Giulio Cesare, 11 – 70124 Bari, tel. 080-5592.656 e-mail direzione.generale@policlinico.ba.it – PEC - direzione.generale.policlinico.bari@pec.rupar.puglia.it in qualità di Titolare del trattamento, è responsabile nei Suoi confronti del legittimo e corretto uso dei dati personali e particolari.

2. Chi deve vigilare sul rispetto delle disposizioni sulla protezione dei dati?
Il Responsabile della Protezione dei Dati (RPD) è la persona a cui Lei potrà rivolgersi per avere informazioni e segnalare eventuali problemi o disguidi inerenti i Suoi dati personali. L'RPD nominato dalla nostra azienda è contattabile mediante l'invio di una lettera indirizzata a Responsabile Protezione Dati A.O.U. Consorziale Policlinico Giovanni XXIII di Bari – Piazza Giulio Cesare, 11 – 70124 BARI ovvero tramite email al seguente indirizzo di posta elettronica certificata RPD.policlinico.bari@pec.rupar.puglia.it o telefonicamente al 080/5595.644 – 080.5592.658

3. Per quali finalità trattiamo i Suoi dati?
I dati personali raccolti appartengono alle seguenti categorie: identificativi comuni, particolari (quali ad esempio quelli idonei a rivelare lo stato di salute della persona ai fini di fornire un idoneo supporto nell'espletamento delle prove selettive) e giudiziari. In
Tabella 1 vengono riportati, a titolo esemplificativo e non esaustivo, alcuni esempi di dati trattati.
Il trattamento dei dati personali sarà effettuato esclusivamente per le seguenti finalità:

- **3.1.** gestione del procedimento di selezione del personale ed esecuzione di eventuali trattative precontrattuali finalizzate alla stipula del contratto;
- **3.2.** adempimento degli obblighi di legge e dei principi di trasparenza, pubblicità, imparzialità connessi al procedimento di selezione stesso ai quali è soggetto il datore di lavoro;
- **3.3.** difesa di un diritto anche di un terzo in sede giudiziaria o amministrativa per il periodo strettamente necessario al perseguimento di tale finalità;
- **3.4.** esercizio del diritto di accesso ai dati e documenti amministrativi, nel rispetto di quanto stabilito dalle leggi e dai regolamenti in materia;
- **3.5.** trasmissione di dati riguardanti le graduatorie ai fini dell'assunzione presso altre strutture del Servizio Sanitario Nazionale.

AZIENDA OSPEDALIERO UNIVERSITARIA
CONSORZIALE POLICLINICO GIOVANNI XXIII di BARI
Piazza Giulio Cesare, 11
70124 BARI

Tabella 1

Elenco di alcune tipologie di dati oggetto del trattamento riportate a titolo esemplificativo e non esaustivo
1. Dati identificativi c.d. comuni - Anagrafiche complete, indirizzi, numeri di telefono - Curriculum vitae - Foto sul cv (ove presente) - Autocertificazione dei Titoli di studio e/o professionali (iscrizioni ad albi professionali, conoscenze linguistiche, ecc.) - Fotocopie dei documenti di identità
2. Dati particolari - Eventuale appartenenza a categorie protette legge n. 68 del 1999
3. Dati giudiziari - Informazioni sui carichi giudiziari pendenti

4. Chi ci autorizza a trattare i dati?

Il trattamento dei dati personali, particolari e giudiziari dei candidati partecipanti a selezioni, raccolti per la gestione del procedimento di selezione e l'esecuzione di eventuali trattative precontrattuali finalizzate alla stipula del contratto (di cui al punto 3), viene effettuato in assenza del consenso perché:

4.1. è necessario per assolvere gli obblighi di legge tra i quali il rispetto dei principi di trasparenza, pubblicità, imparzialità connessi al procedimento di selezione stesso ai quali è soggetto il datore di lavoro

In ogni caso il trattamento avverrà sempre nel rispetto dei diritti e delle libertà dell'interessato, della specifica normativa assicurando:

> che lo stesso sia proporzionato alla finalità perseguita;
> che sia salvaguardata l'essenza del diritto alla protezione dei dati;
> che siano previste misure appropriate e specifiche per tutelare i diritti e le libertà fondamentali dell'interessato;[1]

5. A chi comunichiamo i Suoi dati?

I dati personali oggetto di trattamento da parte dell'AZIENDA, è effettuato dai soggetti interni autorizzati e delegati al trattamento dei dati, possono essere trasmessi ai soggetti cui la comunicazione è prevista per legge o per ordine di autorità di vigilanza, governative o altre autorità competenti, ed ai soggetti esterni il cui intervento è necessario per la gestione del procedimento di valutazione in qualità di responsabili esterni di trattamento ai sensi del art 28 del regolamento UE 2016/679 nei limiti e per le finalità esposte al punto 3. I dati e le informazioni riguardanti il procedimento di selezione (quali ad esempio graduatorie intermedie e finali) verranno pubblicate nell'area dedicata del sito www.sanita.puglia.it, prevedendo la minimizzazione dei nel rispetto dei limiti imposti dalla citata normativa e dalle Linee guida, dell'Autorità Garante per la protezione dei dati personali, in materia di trattamento di dati personali, contenuti anche in atti e documenti amministrativi, effettuato per finalità di pubblicità e trasparenza sul web da soggetti pubblici e da altri enti obbligati.[2] I dati raccolti non saranno trattati tramite sistemi decisionali automatizzati e non verranno in alcun modo diffusi.

Il trattamento avverrà esclusivamente in Italia ed eventualmente nell'ambito dell'Unione Europea.

6. Per quanto tempo conserviamo i Suoi dati?

Per la determinazione del periodo di conservazione dei dati personali presenti nei documenti amministrativi riguardanti il procedimento di selezione è stato preso come riferimento il progetto della Direzione generale archivi per la buona tenuta degli archivi delle aziende sanitarie e ospedaliere italiane, (http://www.archivi.beniculturali.it/index.php/cosa-facciamo/progetti-di-tutela/progetti-conclusi).

[1] Art.2 septies – Misure di garanzia per il trattamento dei dati genetici, biometrici e relativi alla salute - Decreto legislativo n.101 del 10 agosto 2018

[2] Autorità Garante per la protezione dei dati personali Provvedimento n. 243 del 15 maggio 2014, G.U. n. 134 del 12 giugno 2014

AZIENDA OSPEDALIERO UNIVERSITARIA
CONSORZIALE POLICLINICO GIOVANNI XXIII di BARI
Piazza Giulio Cesare, 11
70124 BARI

Tutti i documenti amministrativi riguardanti il procedimento di selezione verranno conservati per un periodo di dieci anni a partire dalla ratifica e salvo contenzioso in atto. I verbali originali di approvazione delle graduatorie concorsuali e di incarico verranno conservati per un periodo di tempo illimitato.

7. Quali obblighi abbiamo nei Suoi confronti?
Abbiamo l'obbligo di rispondere alle Sue richieste e, specificamente di consentirLe di esercitare i Suoi diritti come di seguito esplicitato:

a) Accesso: conoscere quali dati trattiamo, come e perché li trattiamo
b) Rettifica: correggere i dati personali inesatti
c) Cancellazione: ottenere, ove possibile, la cancellazione dei Suoi dati personali
d) Limitazione del trattamento: ottenere, ove possibile, la limitazione del trattamento dei Suoi dati personali
e) Ricevere comunicazione in caso di rettifica, cancellazione, limitazione
f) Diritto alla portabilità dei dati: ricevere in un formato strutturato, di uso comune e leggibile da un dispositivo automatico i dati personali che La riguardano, applicabile solo per i trattamenti che si basano sul consenso o su un contratto di cui è parte l'interessato
g) Diritto di opposizione: l'interessato ha il diritto di opporsi in qualunque momento al trattamento.
h) Diritto di revoca del consenso: applicabile esclusivamente ai trattamenti effettuati sulla base del rilascio del consenso rimanendo tuttavia valido per i trattamenti effettuati precedentemente alla revoca
i) Diritto di proporre un reclamo ad un'autorità di controllo: nel caso in cui l'interessato ritenesse di non avere ricevuto risposte adeguate alle Sue richieste potrà rivolgersi all'Autorità Garante privacy dello stato in cui risiede o lavora o proporre un ricorso dinanzi all'autorità giudiziaria.

8. È obbligato a fornire i Suoi dati?
Il conferimento dei dati personali, previsti dal bando di selezione, è necessario per la partecipazione al procedimento di selezione pertanto l'eventuale rifiuto a fornire tali non consentirà la partecipazione alla selezione

9. Da dove hanno origine i Suoi dati?
I dati personali sono stati raccolti in parte direttamente presso l'interessato e in parte da pubblici registri

10. Reclamo all'autorità di controllo.
Ai sensi dell'art. 77 del Regolamento UE 2016/679, Le ricordiamo che Lei ha il diritto di proporre reclamo all'Autorità di Controllo (Garante per la Protezione dei dati personali), nel caso in cui ritenga che il trattamento che la riguarda violi le disposizioni del Regolamento medesimo.

11. A chi rivolgersi e come esercitare i Suoi diritti?
Per far valere i suoi diritti come previsto al CAPO III DEL Regolamento 2016/679 (sinteticamente esplicitati al punto 7) può rivolgersi al Responsabile della protezione dei dati personali dell'AO.U. Policlinico di Bari. Piazza giulio Cesare, 11 - 70124 Bari tel. 080/5595.644 – 080/5592.658 e-mail RPD.policlinico.bari@pec.rupar.puglia.it
La informiamo inoltre che L'elenco delle società esterne responsabili del trattamento sarà mantenuto aggiornato e sarà inviato all'interessato dietro specifica richiesta.

Dichiaro di aver ricevuto e letto la presente informativa

Data _____ Firma dell'interessato

AZIENDA OSPEDALIERO UNIVERSITARIA CONSORZIALE POLICLINICO BARI

Avviso Pubblico, per titoli e colloquio, finalizzato al conferimento, di n. 1 borsa di studio con decorrenza dalla data di sottoscrizione del contratto sino al 19/05/2025, eventualmente prorogabile, in favore di n. 1 Laureato in Medicina e Chirurgia ovvero in favore di un candidato in possesso della laurea triennale in Professioni Sanitarie, nell'ambito delle attività relative al Progetto PNRR "The Role of irisin in prevention and treatment of osteoarthritis" (Cod. progetto PNRR-MAD2022-12376898) da effettuarsi presso U.O.C. Ortopedia e Traumatologia Universitaria - A.O.U. Policlinico di Bari - CUP MASTER F83C22002480001 - CUP DERIVATO B93C22002000001 - CHIAVE CONTABILE PNRR-2022- OSTEOARTHRITIS.

In esecuzione della delibera n. 1237 del 06/12/2023 è indetto Avviso Pubblico, per titoli e colloquio, finalizzato al conferimento, di n. 1 borsa di studio con decorrenza dalla data di sottoscrizione del contratto sino al 19/05/2025, eventualmente prorogabile, in favore di n. 1 Laureato in Medicina e Chirurgia ovvero in favore di un candidato in possesso della laurea triennale in Professioni Sanitarie, nell'ambito delle attività relative al Progetto PNRR "The Role of irisin in prevention and treatment of osteoarthritis" (Cod. progetto PNRR-MAD-2022-12376898) da effettuarsi presso U.O.C. Ortopedia e Traumatologia Universitaria – A.O.U. Policlinico di Bari - CUP MASTER F83C22002480001 – CUP DERIVATO B93C22002000001 - CHIAVE CONTABILE PNRR-2022-OSTEOARTHRITIS.

Il titolare della Borsa di studio con scadenza 19/05/2025, eventualmente prorogabile, avrà un compenso pari a € 40.000,00 annui, al lordo di tutti gli oneri anche a carico di quest'Azienda.

Attività Progettuali e relative finalità:

"*Il progetto si pone come obiettivo la valutazione strumentale dell'irisina in soggetti sottoposti a programma di esercizio fisico, con tipologia di case control study (Prospecitve Blinded)".*

Nei confronti degli aspiranti alla borsa di studio predetta, la Pubblica Amministrazione garantisce parità e pari opportunità e assenza di ogni forma di discriminazione diretta e indiretta, relativa al genere, all'età, all'orientamento sessuale, alla razza, all'origine etnica, alla disabilità, alla religione o alla lingua, tanto nelle procedura di concessione della suddetta borsa di studio che in ogni fase di svolgimento delle attività e di verifica dei risultati

ART. 1: REQUISITI GENERALI, SPECIFICI E PROFESSIONALI DI AMMISSIONE

Gli aspiranti devono essere in possesso dei seguenti requisiti generali e specifici:

A) REQUISITI GENERALI

Ai sensi dell'art. 38 del D.Lgs. n. 165/01 e s.m.i.:

Cittadinanza Italiana, salve le equiparazioni stabilite dalle leggi vigenti;

ovvero

cittadinanza di uno degli Stati Membri dell'Unione Europea e per i loro familiari non aventi la cittadinanza di uno Stato membro, che siano titolari del diritto di soggiorno o del diritto di soggiorno permanente ex art. 7, comma 1, lett. a) della Legge n. 97/2013;

ovvero

cittadini di Paesi Terzi che siano titolari del permesso di soggiorno CE per soggiornanti di lungo periodo o che siano titolari dello status di rifugiato ovvero dello status di protezione sussidiaria ex art. 7, comma 1, lett. b) della Legge n. 97/2013;

I cittadini degli Stati membri dell'Unione Europea devono possedere i seguenti requisiti ai sensi del D.P.C.M. 7.02.1994 n. 174:

- ✓ godere dei diritti civili e politici anche negli Stati di appartenenza o provenienza;
- ✓ essere in possesso, fatta eccezione della titolarità della cittadinanza italiana, di tutti gli altri requisiti previsti per i cittadini della Repubblica;
- ✓ avere adeguata conoscenza della lingua italiana.

B) Idoneità fisica all'impiego:
l'accertamento della idoneità alla mansione specifica, ai sensi del D.Lgs. n. 81/2008 s.m.i., con l'osservanza delle norme in tema di categorie protette, è effettuato dal Medico Competente di quest'Azienda Ospedaliera, prima del conferimento della borsa;

C) Essere in regola sugli obblighi militari.

D) Godimento dei diritti politici.
Non possono accedere agli impieghi coloro che siano esclusi dall'elettorato attivo e coloro che siano stati destituiti o dispensati dall'impiego presso Pubbliche Amministrazioni per aver conseguito l'impiego stesso mediante la produzione di documenti falsi o viziati da invalidità non sanabile.

E) REQUISITI SPECIFICI :
Possesso dei seguenti Titoli di Studio:

Laurea Magistrale in Medicina e Chirurgia;
ovvero
laurea triennale in Professioni Sanitarie in ambito sanitario (Fisioterapia, Infermieristica, Ingegneria Biomedica).

I titoli di studio se conseguiti all'estero, devono essere riconosciuti ai sensi dell'art. 2 del D.P.R. 30/07/2009, n. 189.

F) possesso del seguente requisito professionale di ammissione:

esperienze professionali in ambito sanitario, con competenze di riabilitazione motoria e rieducazione funzionale dell'apparato muscolo scheletrico, anche collegate agli organi di senso, prefribilmente di aspetto fisiatrico e fisioterapico.

G) Iscrizione al relativo Albo Professionale.

L'iscrizione al corrispondente albo professionale di uno dei Paesi dell'Unione Europea consente la partecipazione ai concorsi, fermo restando l'obbligo dell'iscrizione all'Albo in Italia prima dell'assunzione in servizio

Tutti i suddetti requisiti devono essere posseduti alla data di scadenza del termine utile per la presentazione della domanda di ammissione all'Avviso Pubblico, pena la non ammissione alla procedura in argomento.

La Commissione esaminatrice procederà alla verifica del possesso del requisito professionale di cui alla lett. F**)** sulla base di quanto documentato dal candidato.

ART.2 : MODALITA' E TERMINI PER LA PRESENTAZIONE DELLA DOMANDA DI AMMISSIONE ALL'AVVISO

Le domande di partecipazione redatte in carta libera devono essere inoltrate a questa Amministrazione

entro il termine di scadenza del presente bando con la seguente modalità:

- **a mezzo di Posta Elettronica Certificata PEC personale del candidato esclusivamente all'indirizzo: ufficio.concorsi.policlinico.bari@pec.rupar.puglia.it ,** deve essere specificato il seguente oggetto: Domanda per BS Progetto PNRR - ORTOPEDIA.

Le domande con i relativi allegati unitamente a fotocopia del documento d'identità del candidato devono essere inviate esclusivamente in formato **pdf**; il messaggio dovrà avere per oggetto: BS Progetto PNRR - ORTOPEDIA.

Saranno considerate irricevibili, con conseguente esclusione dei candidati dalla procedura selettiva, le domande (con allegati) che non soddisfino i requisiti di formato (pdf) benché trasmesse via PEC, nonché le domande inviate da una casella di posta elettronica non certificata.

L'Amministrazione non assume responsabilità in caso di impossibilità di apertura dei files.

L'Amministrazione, utilizzerà per ogni comunicazione da fare ai candidati, il medesimo mezzo PEC.

Il presente Bando sarà pubblicato integralmente sul sito web aziendale e sul Bollettino Ufficiale della Regione Puglia nonché sul portale unico InPa del Dipartimento della Funzione Pubblica;

Le domande si considerano prodotte in tempo utile se spedite, come innanzi descritto, entro il termine di **7 (sette) giorni dalla data di pubblicazione** del presente Avviso Pubblico sul portale unico InPA del Dipartimento della Funzione Pubblica.

Qualora detto giorno sia festivo il termine è prorogato al primo giorno successivo non festivo.

Per la verifica dell'invio nei termini della domanda di partecipazione tramite PEC farà fede la data e l'ora corrispondenti a quelle della ricevuta di accettazione della stessa mail.

Non saranno imputabili all'Amministrazione eventuali disguidi postali. Il termine di presentazione delle istanze e dei documenti è perentorio, l'eventuale riserva di invio successivo di documenti è privo di effetto.

ART. 3: MODALITA' DI FORMULAZIONE DELLA DOMANDA DI AMMISSIONE DOCUMENTAZIONE RICHIESTA: FORME E MODALITA' DI PRESENTAZIONE

Nella domanda di ammissione, datata e firmata, (**allegato "A":** schema di domanda) gli aspiranti devono dichiarare il possesso dei seguenti requisiti, comprovando gli stessi in sostituzione delle normali certificazioni, ai sensi dell'art. 46 del D.P.R. n. 445/2000, consapevoli delle responsabilità penali cui possono andare incontro in caso di dichiarazioni mendaci, ai sensi dell'art. 76 del medesimo D.P.R. n. 445/2000:

- cognome, nome, data, luogo di nascita e residenza;
- il possesso della cittadinanza italiana o equiparata o di uno dei Paesi dell'Unione Europea ovvero di altra cittadinanza e del requisito utile alla partecipazione alla selezione tra quelli indicati dall'art. 38 del D.Lgs. n. 165/2001e s.m.i.;
- il Comune di iscrizione nelle liste elettorali, ovvero i motivi della non iscrizione o della cancellazione dalle liste medesime. I candidati di cittadinanza diversa da quella italiana devono dichiarare di godere dei diritti civili e politici nello stato di appartenenza, ovvero i motivi che ne impediscano o limitino il godimento;

- l'immunità da condanne penali o le eventuali condanne penali riportate e, comunque, di non aver procedimenti penali in corso e di non aver riportato condanne penali che impediscano, ai sensi delle vigenti disposizioni in materia, la costituzione di rapporto di lavoro con una pubblica amministrazione;
- il possesso dei titoli di studio richiesti per l'ammissione al presente avviso, di cui all'art. 1 lettera E), con indicazione della data e della sede di conseguimento e la relativa valutazione nonché, nel caso di conseguimento all'estero, gli estremi del provvedimento ministeriale con il quale ne è stato disposto il riconoscimento in Italia;
- l'iscrizione al relativo Albo Professionale;
- il possesso del requisito professionale di ammissione di cui all'art. 1 lett. F);
- la posizione nei riguardi degli obblighi militari per i soggetti nati entro il 1985;
- gli eventuali servizi prestati presso Pubbliche Amministrazioni con l'indicazione della qualifica e le cause di risoluzione dei precedenti rapporti di pubblico impiego (tale dichiarazione deve essere resa anche se negativa, in tal caso il candidato deve dichiarare di non aver mai prestato servizio presso Pubbliche Amministrazioni);
- codice fiscale;
- di non essere stato escluso dall'elettorato politico attivo;
- di non essere stato destituito o dispensato dall'impiego presso una Pubblica Amministrazione per aver conseguito l'impiego stesso mediante la produzione di documenti falsi o viziati da invalidità non sanabile;
- i titoli che danno diritto di precedenza o preferenza alla nomina a parità di punteggi indicati dall'art. 2 comma 9 della Legge n. 191/98 ed art. 5 D.P.R. n.487/94 come novellato dal D.P.R. n.82 del 16/06/2023 per quanto applicabile.

Il candidato ha l'obbligo di comunicare a mezzo pec anche le successive eventuali variazioni di indirizzo rispetto alla residenza inizialmente dichiarata in domanda.

I candidati dovranno, altresì, autorizzare la pubblicazione del proprio nominativo in ogni fase della procedura di che trattasi nonché per tutte le comunicazioni sul sito internet Aziendale inerenti l'avviso.

La mancanza della firma da apporre in calce alla domanda trasmessa **a mezzo PEC comporterà l'esclusione del candidato dalla procedura in oggetto**.

La presentazione della domanda implica il consenso del candidato al trattamento dei propri dati personali, compresi i dati sensibili, nel rispetto di quanto disposto dal D. Lgs. n. 196/2003 e s.m.i. e dal GDPR 679/2016, per lo svolgimento del presente procedimento selettivo.

ART. 4 : DOCUMENTAZIONE DA ALLEGARE ALLA DOMANDA DI PARTECIPAZIONE

I documenti da allegare alla domanda di partecipazione sono i seguenti:

1. copia di un documento di identità in corso di validità;
2. tutte le certificazioni relative ai titoli che ritengano opportuno presentare agli effetti della valutazione di merito e della formulazione della graduatoria, tra cui: titoli di carriera, accademici e di studio, pubblicazioni e titoli scientifici, partecipazione a congressi, convegni o seminari, incarichi di insegnamento conferiti da enti pubblici ecc.;
3. le certificazioni relative ai titoli che danno diritto ad usufruire della precedenza o preferenza a parità di valutazione ai sensi dell'art. 2 comma 9 della Legge n. 191/98 ed art. 5 D.P.R. 487/94 come novellato dal D.P.R. n.82 del 16/06/2023 per quanto applicabile;
4. curriculum formativo e professionale, datato e firmato, dal quale si evincano, tra l'altro, le attività

formative e di aggiornamento con indicazione del numero dei crediti formativi; quanto dichiarato nel curriculum sarà valutato unicamente se supportato da formale documentazione o da regolare autocertificazione.

La documentazione di cui sopra dovrà essere prodotta con dichiarazione sostitutiva di certificazione (allegato B), ovvero mediante dichiarazione sostitutiva di atto di notorietà (allegato C), ai sensi del D.P.R. n. 445/2000, anche in ordine all'assunzione di responsabilità delle dichiarazioni rese, sottoscritte dal candidato e formulate nelle forme e nei limiti previsti dal citato decreto come modificato dall'art.15 della Legge n. 183 del 12/11/2011.

Nella documentazione relativa ai servizi svolti anche se documentati mediante dichiarazione sostitutiva di atto di notorietà ai sensi dell'art. 47 del D.P.R. n. 445/2000 (allegato C) devono essere attestate se ricorrano o meno le condizioni di cui all'ultimo comma dell'art. 46 del D.P.R. n. 761del 20/12/1979, in presenza delle quali il punteggio di anzianità deve essere ridotto. In caso positivo, l'attestazione deve precisare la misura della riduzione del punteggio.

5. Pubblicazioni.

Le pubblicazioni devono essere edite a stampa; possono tuttavia essere presentate anche in fotocopia ed autenticate dal candidato, ai sensi dell'art. 19 del D.P.R. n. 445/2000, purché il medesimo attesti, mediante dichiarazione sostitutiva dell'atto di notorietà, corredata da fotocopia semplice di un proprio documento di identità personale, che le copie dei lavori specificatamente richiamati nell'autocertificazione sono conformi agli originali.

Gli aspiranti dovranno inoltre allegare alla domanda di partecipazione un elenco contenente l'indicazione dei documenti e dei titoli allegati alla domanda di partecipazione.

Tutti i documenti allegati alla domanda devono essere numerati progressivamente; tali numeri dovranno corrispondere esattamente a quelli riportati nel citato elenco.

Non saranno presi in considerazione documenti, titoli o pubblicazioni che perverranno a questa Amministrazione dopo il termine ultimo per la presentazione della domanda di partecipazione all'Avviso Pubblico.

I titoli redatti in lingua straniera devono essere corredati da una traduzione in lingua italiana certificata, conforme al testo straniero, redatta dalla competente rappresentanza diplomatica o consolare, ovvero da un traduttore ufficiale.

AUTOCERTIFICAZIONE

Si precisa che il candidato, deve presentare in carta semplice e senza autentica di firma, ai sensi del D.P.R. n. 445/2000, come modificato dall'art. 15 della Legge n. 183 del 12/11/2011:

- **"dichiarazione sostitutiva di certificazione"** (All. B): nei casi tassativamente indicati nell'art. 46 del D.P.R. n. 445/2000(ad esempio: stato di famiglia, iscrizione all'albo professionale, possesso del titolo di studio, di specializzazione, di abilitazione, ecc.);

- **"dichiarazione sostitutiva dell'atto di notorietà"** (All. C): per tutti gli stati, fatti e qualità personali non compresi nell'elenco di cui al citato art. 46 del D.P.R. n. 445/2000 (ad esempio:borse di studio, attività di servizio, incarichi libero-professionali, attività di docenza,frequenza a corsi di formazione

e di aggiornamento, partecipazione a convegni e seminari,conformità agli originali di pubblicazioni, ecc). La stessa può riguardare anche il fatto che la copia di un atto o di un documento conservato o rilasciato da una pubblica amministrazione, la copia di una pubblicazione ovvero la copia di un titolo di studio o di servizio sono conformi all'originale.

La "dichiarazione sostitutiva dell'atto di notorietà" deve essere corredata da fotocopia semplice di un documento di identità personale.

In ogni caso, la dichiarazione resa dal candidato in quanto sostitutiva a tutti gli effetti della certificazione deve contenere tutti gli elementi necessari alla valutazione del titolo che il candidato intende produrre; l'omissione anche di un solo elemento comporta la non valutazione del titolo autocertificato.

In particolare, con riferimento al servizio prestato, la dichiarazione sostitutiva dell'atto di notorietà deve contenere l'esatta denominazione dell'Azienda o dell'Ente pubblico presso cui il servizio è stato prestato, la qualifica, il tipo di rapporto di lavoro (tempo indeterminato/determinato, tempo pieno/part-time), le date di inizio e di conclusione del servizio, nonché le eventuali interruzioni (aspettativa senza assegni, sospensioni, etc.) e quant'altro necessario per valutare il servizio.

L'Amministrazione è tenuta ad effettuare idonei controlli sulla veridicità del contenuto delle dichiarazioni sostitutive ricevute e si precisa che, oltre la decadenza dai benefici eventualmente conseguiti dall'interessato, sulla base di dichiarazione non veritiera, sono applicabili le sanzioni penali previste per le ipotesi di falsità in atti e dichiarazioni mendaci.

ART. 5 - SELEZIONE DEI CANDIDATI – PUNTEGGI

La selezione dei candidati ammessi è finalizzata al conferimento di n. 1 borsa di studio, in favore di n. 1 Laureato in Medicina e Chirurgia *"ovvero"* in favore di un candidato in possesso della laurea triennale in Professioni Sanitarie, sulla base dei punteggi attribuiti per i titoli e per il colloquio.

La Commissione Esaminatrice, da nominarsi con provvedimento del Direttore Generale, provvederà prioritariamente a stabilire i criteri di valutazione dei titoli e del curriculum, in rapporto alla specificità delle borse da conferire.

Successivamente la medesima Commissione procederà, sulla base della documentazione prodotta da ciascun candidato, alla verifica del possesso dei requisiti professionali di cui all'art. 1 lett. F), solo in caso di esito positivo di tale verifica, provvederà alla valutazione dei titoli secondo i criteri prestabiliti.

La Commissione esaminatrice provvederà a comunicare ai candidati non in possesso dei requisiti predetti l'esclusione dalla prova colloquio.

Ai fini dell'attribuzione del punteggio per la formulazione della graduatoria di merito, la Commissione disporrà di 40 punti così ripartiti:

a) 20 punti per il colloquio;
b) 20 punti per la valutazione dei titoli:

- titoli di carriera 6 punti
- titoli accademici e di studio 4 punti
- pubblicazioni e titoli scientifici 4 punti
- curriculum formativo e professionale 6 punti

Il colloquio verterà sugli argomenti oggetto della Borsa di studio da conferire e sarà volto, in particolare, ad

accertare le esperienze e le conoscenze di cui all'art. 1 lett. F) del presente bando.

Il superamento del colloquio è subordinato al raggiungimento di una valutazione di sufficienza pari ad almeno 14/20.

Ai candidati ammessi al colloquio sarà comunicato, il giorno, l'ora e la sede di svolgimento dello stesso, almeno **tre giorni prima dell'espletamento dello stesso**, esclusivamente tramite pubblicazione sul sito web aziendale www.sanita.puglia.it - portale salute (Sezione Azienda Ospedaliero Universitaria Policlinico di Bari/ Albo Pretorio/**Concorsi**): Calendario prove d'esame.

Pertanto, ai candidati non verrà inoltrata comunicazione individuale di invito a sostenere il suddetto colloquio.

ART. 6
ASSEGNAZIONE DELLA BORSA DI STUDIO
ADEMPIMENTI A CARICO DEL VINCITORE

La graduatoria sarà formulata sulla base del punteggio complessivo riportato dai singoli candidati.

La borsa sarà assegnata al candidato idoneo alla Selezione secondo l'ordine della graduatoria finale di merito.

L'attività del borsista non costituisce e non può costituire rapporto di impiego.

La borsa di studio non dà luogo a trattamento previdenziale né a valutazioni a fini giuridici o economici di carriera, né a riconoscimenti di anzianità a titolo previdenziale.

La borsa di studio cesserà con la conclusione delle attività progettuali e, dunque con l'esaurimento delle provviste finanziarie destinate alla specifica attività. La durata del contratto di borsa di studio dovrà, quindi, essere pari alla capienza finanziaria del progetto.

Il vincitore dovrà provvedere a contrarre adeguata copertura assicurativa contro i rischi derivanti da responsabilità civile verso i terzi, nonché di una assicurazione per infortuni o malattie professionali occorsi o contratte durante od a causa dell'espletamento dell'attività affidatagli sollevando il committente da ogni responsabilità.

La stipulazione delle polizze di cui sopra dovrà essere adeguatamente documentata con consegna di copia del relativo contratto e della quietanza di pagamento con le modalità che saranno indicate dall'Azienda.

La borsa di studio è incompatibile con:

- la sussistenza di qualsiasi rapporto di lavoro pubblico o privato subordinato anche a tempo determinato, ferma restando la possibilità che il borsista venga collocato in aspettativa senza assegni;
- attività di lavoro autonomo, anche parasubordinato, fatta salva l'ipotesi di cui al punto precedente;
- la contemporanea fruizione di altre borse di studio o assegni di ricerca;
- la frequenza a corsi di laurea, dottorato o specializzazione post lauream, qualora gli obblighi di frequenza non consentano lo svolgimento delle attività del progetto e quando siano collegati alla fruizione di assegni.

La dichiarazione relativa all'assenza di situazioni di incompatibilità o di conflitto di interesse rispetto al

rapporto da instaurare con quest' Azienda O. U. Consorziale Policlinico di Bari è acquisita contestualmente all'accettazione della borsa di studio.

L'Azienda si riserva la facoltà di modificare, sospendere e/o revocare il presente bando a suo insindacabile giudizio, dandone tempestiva notizia mediante pubblicazione nel B.U.R.P. e sul portale unico InPA del Dipartimento della Funzione Pubblica, senza obbligo di comunicare i motivi e senza che gli interessati stessi possano avanzare pretese o diritti di sorta.

Il vincitore dovrà comunicare, a pena di decadenza, la formale accettazione **entro 2 giorni dalla ricezione della comunicazione di conferimento della borsa**.

Al fine della stipula del contratto, il titolare dell'incarico dovrà produrre, **nel termine di gg. 2 dalla ricezione della relativa comunicazione**, i documenti e/o le certificazioni sostitutive degli stessi richiesti da questa Amministrazione, a pena di decadenza dei diritti conseguenti alla partecipazione alla procedura selettiva.

Il godimento della borsa di studio implica da parte del borsista:

a) iniziare l'attività progettuale oggetto dell'incarico presso la U.O.C. Ortopedia e Traumatologia Universitaria - A.O.U. Policlinico di Bari - **secondo le direttive del Responsabile dell'Unità Operativa nonché del Referente Scientifico del progetto in argomento** e nel rispetto delle norme organizzative interne dell'Azienda;

b) osservare le norme interne dell'U.O. presso cui svolgerà la propria attività;

c) consegnare alla Direzione dell'Unità operativa, almeno 10 gg. prima dell'ultimo mese di godimento della borsa, una relazione sul risultato dell'attività svolta.

La remunerazione è determinata in **€ 40.000,00 annui** al lordo di tutti gli oneri anche a carico di quest'Azienda.

Il compenso è corrisposto con rate mensili posticipate, previa certificazione da parte del **Referente Scientifico** dell'avvenuto corretto espletamento dell'attività da parte del Borsista nel periodo di riferimento e successive determinazioni di liquidazione **a cura dell'Area Gestione del Personale.**

L'eventuale proroga è deliberata dal Direttore Generale con le stesse modalità previste per l'istituzione.

In caso di rinuncia della titolarità della borsa o decadenza della stessa prima del suo completamento, il borsista dovrà dare preavviso scritto con almeno 15 giorni di anticipo; nel caso di insolvenza del suddetto termine dovrà corrispondere all'Azienda un'indennità pari all'importo della borsa maturato nel periodo di mancato preavviso.

Per quanto non espressamente previsto nel presente bando, si fa rinvio ai D.P.R. n. 483/1997 e 220/2001, ove applicabili.

Per ulteriori informazioni gli aspiranti potranno rivolgersi all'Ufficio Concorsi dell'Azienda Ospedaliero - Universitaria Consorziale Policlinico di Bari – Piazza Giulio Cesare n. 11 – 70124 Bari - tel. 080 5597210.

Gli aspiranti, inoltre, potranno prendere visione del bando e dell'allegato modello di domanda di partecipazione all'Avviso, visitando il sito web **www.sanita.puglia.it** – Portale Salute (seguendo il percorso:

Azienda Ospedaliero Universitaria Policlinico di Bari Ospedale Giovanni XXIII/Albo Pretorio/Ricerca concorso).

Il Direttore Area Gestione del Personale
Dr.ssa Domenica Maria Lippolis

Il Direttore Generale
Dr. Giovanni Migliore

Allegato "A"

Schema di domanda
Allegare copia documento di
riconoscimento in corso di validità

Al Direttore Generale
Azienda Ospedaliero-Universitaria
Consorziale Policlinico di Bari
Piazza Giulio Cesare, 11
70124 - BARI

Il/la sottoscritto/a (cognome).....(nome).....
chiede di poter partecipare all' Avviso Pubblico, per titoli e colloquio, finalizzato al conferimento, di n. 1 borsa di studio con decorrenza dalla data di sottoscrizione del contratto sino al 19/05/2025, eventualmente prorogabile, in favore di n. 1 Laureato in Medicina e Chirurgia ovvero in favore di un candidato in possesso della laurea triennale in Professioni Sanitarie, nell'ambito delle attività relative al Progetto PNRR "The Role of irisin in prevention and treatment of osteoarthritis" (Cod. progetto PNRR-MAD-2022-12376898) da effettuarsi presso U.O.C. Ortopedia e Traumatologia Universitaria – A.O.U. Policlinico di Bari - CUP MASTER F83C22002480001 – CUP DERIVATO B93C22002000001 - CHIAVE CONTABILE PNRR-2022-OSTEOARTHRITIS (pubblicato nel Bollettino Ufficiale Regione Puglia n……. del ……) dichiarando sotto la propria responsabilità ai sensi degli artt. 46 e 47 del D.P.R. n. 445/2000:

☐ **di essere** nato a .....prov.....il ……..;

☐ **di possedere** la cittadinanza……..;

☐ **di essere** residente a……;

☐ prov.....via……c.a.p……..;

☐ codice fiscale……..;

☐ PEC……;

☐ **di essere** iscritto nelle liste elettorali del Comune di ……..;

☐ **di non essere** iscritto nelle liste elettorali per il seguente motivo:……;

……;

☐ **di aver** subito le seguenti condanne penali……

……

……;

☐ **di non aver** riportato condanne penali e di non avere procedimenti penali in corso;

☐ **di essere** in possesso del diploma di Laurea in …….. conseguito il……presso ……;

☐ **di essere iscritto/a** all'Albo Professionale di ……;

dal……

☐ **di essere** in possesso dei requisiti professionali di cui all'art. 1 lett. F) del Bando: ……

……

……

……;

☐ **di aver** prestato servizio presso le seguenti Amministrazioni Pubbliche……..

.....

.....

dal …… al ……;

dal …… al ……;

il cui rapporto è cessato per i seguenti motivi:

……

……;

☐ **di non aver** prestato servizio presso alcuna Amministrazione pubblica;

☐ **di aver diritto** alla preferenza o precedenza alla nomina, a parità di merito e di titoli, in quanto è in possesso dei seguenti requisiti di cui all'art. 2 comma 9 della Legge n. 191/98 ed art. 5 D.P.R. n.487/94 come novellato dal D.P.R. n.82 del 16/06/2023 per quanto applicabile:

……

……;

☐ **di non essere** stato destituito o dispensato dall'impiego presso una pubblica amministrazione per aver conseguito l'impiego stesso mediante la produzione di documenti falsi o viziati da invalidità non sanabile;

☐ **di non essere** stato escluso dall'elettorato politico attivo;

☐ **di trovarsi** nella seguente posizione nei riguardi degli obblighi di leva.....;

☐ **di eleggere** il proprio domicilio agli effetti di ogni comunicazione relativa all'Avviso al seguente indirizzo:

località/Stato.....

.....Via.....c.a.p.....

Telefono..... cell……

☐ Il/la sottoscritto/a autorizza la pubblicazione del proprio nominativo in ogni fase della procedura di che trattasi nonché per tutte le comunicazioni sul sito internet Aziendale inerenti l'avviso.

Il/la sottoscritto/a esprime il proprio consenso affinché i dati forniti con la presente richiesta possano essere trattati nel rispetto del D.Lgs. 196/2003 e s.m.i. e del GDPR 679/2016 (Regolamento europeo in materia di protezione dei dati personali) per gli adempimenti connessi alla presente procedura concorsuale, nonché all'eventuale procedura di assunzione.

Luogo e Data,.....

Firma .....

Allegato "B"

Azienda Ospedaliero - Universitaria
Consorziale Policlinico di Bari

Ufficio Concorsi

DICHIARAZIONI SOSTITUTIVE DI CERTIFICAZIONI
ai sensi dell'art. 46 del D.P.R. 28 DICEMBRE 2000 n. 445

Il/la sottoscritto/a (cognome) ..... (nome) .....

nato/a a ..... prov. ..... il .....

e residente in ..... prov. ..... c.a.p. .....

via/piazza/corso ..... n. .....

consapevole che, ai sensi dell'art. 76 del D.P.R. n. 445 del 28/12/2000, le dichiarazioni mendaci, la falsità negli atti e l'uso di atti falsi sono puniti ai sensi del codice penale e delle leggi speciali in materia e consapevole che, ove i suddetti reati siano commessi per ottenere la nomina a un pubblico ufficio, possono comportare, nei casi più gravi, l'interdizione temporanea dai pubblici uffici, sotto la propria responsabilità

DICHIARA

** Di essere in possesso dei seguenti titoli:

_____

_____

_____

_____

Data Il dichiarante

....

N.B.: **Identificare con precisione l'Istituto o l'Ente che ha rilasciato il titolo con l'indicazione della data di conseguimento dello stesso.

I dati personali e le categorie particolari di dati personali, comunicati all'interno della domanda di partecipazione allegata alla presente procedura selettiva ed eventualmente comunicati in tutte le fasi successive saranno utilizzati nei limiti e per le finalità per cui il trattamento risulti connesso e indispensabile alla Sua partecipazione alla procedura di che trattasi. Le informazioni personali acquisite saranno pertanto trattate con modalità idonee a garantire la loro riservatezza, confidenzialità e sicurezza nel rispetto delle disposizioni del Regolamento UE 2016/679, del D. Lgs. n. 196/2003 modificato ed integrato dal D. Lgs. n. 101/2018 e delle vigenti autorizzazioni generali del Garante per la Protezione dei Dati Personali. Per l'informativa estesa ai sensi dell'Art. 13 del GDPR 2016/679 si rimanda allo specifico allegato al presente bando.

Allegato "C"

Azienda Ospedaliero - Universitaria
Consorziale Policlinico di Bari

Ufficio Concorsi

DICHIARAZIONI SOSTITUTIVE DELL'ATTO DI NOTORIETA'
ai sensi degli artt. 19 e 47 del D.P.R. 28/12/2000 n. 445

("per tutti gli stati, fatti e qualità personali non compresi nell'elenco di cui al citato art. 46 del D.P.R. n. 445/2000 (ad esempio: borse di studio, attività di servizio, incarichi libero-professionali, attività di docenza, frequenza a corsi di formazione e di aggiornamento, partecipazione a convegni e seminari, conformità agli originali di pubblicazioni, ecc.). la stessa può riguardare anche il fatto che la copia di un atto o di un documento conservato o rilasciato da una pubblica amministrazione, la copia di una pubblicazione ovvero la copia di un titolo di studio o di servizio sono conformi all'originale").

Il/la sottoscritto/a (cognome) ..... (nome) .....

nato/a a ..... prov. ..... il .....

e residente in ..... prov. ..... c.a.p. .....

via/piazza/corso ..... n. .....

consapevole che, ai sensi dell'art. 76 del D.P.R. n. 445 del 28/12/2000, le dichiarazioni mendaci, la falsità negli atti e l'uso di atti falsi sono puniti ai sensi del codice penale e delle leggi speciali in materia e consapevole che, ove i suddetti reati siano commessi per ottenere la nomina a un pubblico ufficio, possono comportare, nei casi più gravi, l'interdizione temporanea dai pubblici uffici, sotto la propria responsabilità

DICHIARA

1) ……

……;

2) Che le copie dei titoli qui sotto elencati sono conformi agli originali:*

- ……...

- ……...

Data il dichiarante

....

N.B.: ****Specificare per ogni copia il numero dei fogli da cui è composta;***
Allegare copia di un documento di riconoscimento.

AZIENDA OSPEDALIERO UNIVERSITARIA
CONSORZIALE POLICLINICO GIOVANNI XXIII di BARI
Piazza Giulio Cesare, 11
70124 BARI

INFORMAZIONI SUL TRATTAMENTO DEI DATI PERSONALI
Ai sensi degli articoli 13 e 14 del Regolamento Generale UE 2016/679

Candidati partecipanti a selezioni

Gentile candidato,

il Regolamento generale UE 2016/679 (di seguito Regolamento) stabilisce norme relative alla protezione delle persone fisiche con riguardo al trattamento dei dati personali, nonché norme relative alla libera circolazione di tali dati, con la finalità di proteggere i diritti, e le libertà fondamentali delle persone fisiche ed in particolare il diritto alla protezione dei dati. Ai sensi degli articoli 13 e 14 del citato Regolamento l'Azienda Ospedaliero Universitaria Policlinico di Bari, denominata Azienda, in qualità di "Titolare del trattamento" è tenuto a fornirLe precise informazioni, sull'utilizzo che verrà fatto dei Suoi dati personali consentendole di conoscere quali tipologie di dati personali potranno essere raccolti e trattati per la gestione del procedimento di selezione del personale e delle attività direttamente o indirettamente correlate. La invitiamo pertanto a leggere con attenzione le informazioni sul trattamento dei dati personali che la riguardano esposte di seguito, ed a sottoscrivere il presente documento quale evidenza dell'avvenuto obbligo informativo che abbiamo nei Suoi confronti.

1. Chi determina le finalità ed i mezzi del trattamento dei dati personali?
L'A.O.U. Consorziale Policlinico Giovanni XXIII di Bari, con sede legale in Piazza Giulio Cesare, 11 – 70124 Bari, tel. 080-5592.656 e-mail direzione.generale@policlinico.ba.it – PEC - direzione.generale.policlinico.bari@pec.rupar.puglia.it in qualità di Titolare del trattamento, è responsabile nei Suoi confronti del legittimo e corretto uso dei dati personali e particolari.

2. Chi deve vigilare sul rispetto delle disposizioni sulla protezione dei dati?
Il Responsabile della Protezione dei Dati (RPD) è la persona a cui Lei potrà rivolgersi per avere informazioni e segnalare eventuali problemi o disguidi inerenti i Suoi dati personali. L'RPD nominato dalla nostra azienda è contattabile mediante l'invio di una lettera indirizzata a Responsabile Protezione Dati A.O.U. Consorziale Policlinico Giovanni XXIII di Bari – Piazza Giulio Cesare, 11 – 70124 BARI ovvero tramite email al seguente indirizzo di posta elettronica certificata RPD.policlinico.bari@pec.rupar.puglia.it o telefonicamente al 080/5595.644 – 080.5592.658

3. Per quali finalità trattiamo i Suoi dati?
I dati personali raccolti appartengono alle seguenti categorie: identificativi comuni, particolari (quali ad esempio quelli idonei a rivelare lo stato di salute della persona ai fini di fornire un idoneo supporto nell'espletamento delle prove selettive) e giudiziari. In
Tabella 1 vengono riportati, a titolo esemplificativo e non esaustivo, alcuni esempi di dati trattati.
Il trattamento dei dati personali sarà effettuato esclusivamente per le seguenti finalità:

- **3.1.** gestione del procedimento di selezione del personale ed esecuzione di eventuali trattative precontrattuali finalizzate alla stipula del contratto;
- **3.2.** adempimento degli obblighi di legge e dei principi di trasparenza, pubblicità, imparzialità connessi al procedimento di selezione stesso ai quali è soggetto il datore di lavoro;
- **3.3.** difesa di un diritto anche di un terzo in sede giudiziaria o amministrativa per il periodo strettamente necessario al perseguimento di tale finalità;
- **3.4.** esercizio del diritto di accesso ai dati e documenti amministrativi, nel rispetto di quanto stabilito dalle leggi e dai regolamenti in materia;
- **3.5.** trasmissione di dati riguardanti le graduatorie ai fini dell'assunzione presso altre strutture del Servizio Sanitario Nazionale.

AZIENDA OSPEDALIERO UNIVERSITARIA
CONSORZIALE POLICLINICO GIOVANNI XXIII di BARI
Piazza Giulio Cesare, 11
70124 BARI

Tabella 1

Elenco di alcune tipologie di dati oggetto del trattamento riportate a titolo esemplificativo e non esaustivo
1. Dati identificativi c.d. comuni - Anagrafiche complete, indirizzi, numeri di telefono - Curriculum vitae - Foto sul cv (ove presente) - Autocertificazione dei Titoli di studio e/o professionali (iscrizioni ad albi professionali, conoscenze linguistiche, ecc.) - Fotocopie dei documenti di identità
2. Dati particolari - Eventuale appartenenza a categorie protette legge n. 68 del 1999
3. Dati giudiziari - Informazioni sui carichi giudiziari pendenti

4. Chi ci autorizza a trattare i dati?

Il trattamento dei dati personali, particolari e giudiziari dei candidati partecipanti a selezioni, raccolti per la gestione del procedimento di selezione e l'esecuzione di eventuali trattative precontrattuali finalizzate alla stipula del contratto (di cui al punto 3), viene effettuato in assenza del consenso perché:

4.1. è necessario per assolvere gli obblighi di legge tra i quali il rispetto dei principi di trasparenza, pubblicità, imparzialità connessi al procedimento di selezione stesso ai quali è soggetto il datore di lavoro

In ogni caso il trattamento avverrà sempre nel rispetto dei diritti e delle libertà dell'interessato, della specifica normativa assicurando:

> che lo stesso sia proporzionato alla finalità perseguita;
> che sia salvaguardata l'essenza del diritto alla protezione dei dati;
> che siano previste misure appropriate e specifiche per tutelare i diritti e le libertà fondamentali dell'interessato;[1]

5. A chi comunichiamo i Suoi dati?

I dati personali oggetto di trattamento da parte dell'AZIENDA, è effettuato dai soggetti interni autorizzati e delegati al trattamento dei dati, possono essere trasmessi ai soggetti cui la comunicazione è prevista per legge o per ordine di autorità di vigilanza, governative o altre autorità competenti, ed ai soggetti esterni il cui intervento è necessario per la gestione del procedimento di valutazione in qualità di responsabili esterni di trattamento ai sensi del art 28 del regolamento UE 2016/679 nei limiti e per le finalità esposte al punto 3. I dati e le informazioni riguardanti il procedimento di selezione (quali ad esempio graduatorie intermedie e finali) verranno pubblicate nell'area dedicata del sito www.sanita.puglia.it, prevedendo la minimizzazione dei nel rispetto dei limiti imposti dalla citata normativa e dalle Linee guida, dell'Autorità Garante per la protezione dei dati personali, in materia di trattamento di dati personali, contenuti anche in atti e documenti amministrativi, effettuato per finalità di pubblicità e trasparenza sul web da soggetti pubblici e da altri enti obbligati.[2] I dati raccolti non saranno trattati tramite sistemi decisionali automatizzati e non verranno in alcun modo diffusi.

Il trattamento avverrà esclusivamente in Italia ed eventualmente nell'ambito dell'Unione Europea.

6. Per quanto tempo conserviamo i Suoi dati?

Per la determinazione del periodo di conservazione dei dati personali presenti nei documenti amministrativi riguardanti il procedimento di selezione è stato preso come riferimento il progetto della Direzione generale archivi per la buona tenuta degli archivi delle aziende sanitarie e ospedaliere italiane, (http://www.archivi.beniculturali.it/index.php/cosa-facciamo/progetti-di-tutela/progetti-conclusi).

[1] Art.2 septies – Misure di garanzia per il trattamento dei dati genetici, biometrici e relativi alla salute - Decreto legislativo n.101 del 10 agosto 2018

[2] Autorità Garante per la protezione dei dati personali Provvedimento n. 243 del 15 maggio 2014, G.U. n. 134 del 12 giugno 2014

AZIENDA OSPEDALIERO UNIVERSITARIA
CONSORZIALE POLICLINICO GIOVANNI XXIII di BARI
Piazza Giulio Cesare, 11
70124 BARI

Tutti i documenti amministrativi riguardanti il procedimento di selezione verranno conservati per un periodo di dieci anni a partire dalla ratifica e salvo contenzioso in atto. I verbali originali di approvazione delle graduatorie concorsuali e di incarico verranno conservati per un periodo di tempo illimitato.

7. Quali obblighi abbiamo nei Suoi confronti?
Abbiamo l'obbligo di rispondere alle Sue richieste e, specificamente di consentirLe di esercitare i Suoi diritti come di seguito esplicitato:

a) Accesso: conoscere quali dati trattiamo, come e perché li trattiamo
b) Rettifica: correggere i dati personali inesatti
c) Cancellazione: ottenere, ove possibile, la cancellazione dei Suoi dati personali
d) Limitazione del trattamento: ottenere, ove possibile, la limitazione del trattamento dei Suoi dati personali
e) Ricevere comunicazione in caso di rettifica, cancellazione, limitazione
f) Diritto alla portabilità dei dati: ricevere in un formato strutturato, di uso comune e leggibile da un dispositivo automatico i dati personali che La riguardano, applicabile solo per i trattamenti che si basano sul consenso o su un contratto di cui è parte l'interessato
g) Diritto di opposizione: l'interessato ha il diritto di opporsi in qualunque momento al trattamento.
h) Diritto di revoca del consenso: applicabile esclusivamente ai trattamenti effettuati sulla base del rilascio del consenso rimanendo tuttavia valido per i trattamenti effettuati precedentemente alla revoca
i) Diritto di proporre un reclamo ad un'autorità di controllo: nel caso in cui l'interessato ritenesse di non avere ricevuto risposte adeguate alle Sue richieste potrà rivolgersi all'Autorità Garante privacy dello stato in cui risiede o lavora o proporre un ricorso dinanzi all'autorità giudiziaria.

8. È obbligato a fornire i Suoi dati?
Il conferimento dei dati personali, previsti dal bando di selezione, è necessario per la partecipazione al procedimento di selezione pertanto l'eventuale rifiuto a fornire tali non consentirà la partecipazione alla selezione

9. Da dove hanno origine i Suoi dati?
I dati personali sono stati raccolti in parte direttamente presso l'interessato e in parte da pubblici registri

10. Reclamo all'autorità di controllo.
Ai sensi dell'art. 77 del Regolamento UE 2016/679, Le ricordiamo che Lei ha il diritto di proporre reclamo all'Autorità di Controllo (Garante per la Protezione dei dati personali), nel caso in cui ritenga che il trattamento che la riguarda violi le disposizioni del Regolamento medesimo.

11. A chi rivolgersi e come esercitare i Suoi diritti?
Per far valere i suoi diritti come previsto al CAPO III DEL Regolamento 2016/679 (sinteticamente esplicitati al punto 7) può rivolgersi al Responsabile della protezione dei dati personali dell'AO.U. Policlinico di Bari. Piazza giulio Cesare, 11 - 70124 Bari tel. 080/5595.644 – 080/5592.658 e-mail RPD.policlinico.bari@pec.rupar.puglia.it
La informiamo inoltre che L'elenco delle società esterne responsabili del trattamento sarà mantenuto aggiornato e sarà inviato all'interessato dietro specifica richiesta.

Dichiaro di aver ricevuto e letto la presente informativa

Data _____ Firma dell'interessato

AZIENDA OSPEDALIERO UNIVERSITARIA CONSORZIALE POLICLINICO BARI

Avviso Pubblico, per titoli e colloquio, finalizzato, tra l'altro, al conferimento di n. 1 borsa di studio in favore di n. 1 Collaboratore Medico, della durata di un anno, eventualmente prorogabile, nell'ambito delle attività relative al Progetto PNRR "Unsolved challenges in gut-muscle axis pathways: the search for novel microbiota-associated molecular predictors for duchenne muscular dystrophy management"(Cod. progetto PNRR-MAD-2022-12376828), da effettuarsi presso U.O.C. Neurochirurgia Universitaria dell'Azienda Ospedaliero Universitaria Consorziale Policlinico di Bari (CUP MASTER C43C22001460006 - CUP DERIVATO B93C22001490006 – CHIAVE CONTABILE PNRR-2022-GUTMUSCLE AXIS PATH).

In esecuzione della delibera n. 1232 del 05/12/2023 è indetto, Avviso Pubblico, per titoli e colloquio, finalizzato, tra l'altro, al conferimento di n. 1 borsa di studio in favore di **n. 1 Collaboratore Medico**, della durata di un anno, eventualmente prorogabile, nell'ambito delle attività relative al Progetto PNRR "Unsolved challenges in gut-muscle axis pathways: the search for novel microbiota-associated molecular predictors for duchenne muscular dystrophy management"(Cod. progetto PNRR-MAD-2022-12376828), da effettuarsi presso U.O.C. Neurochirurgia Universitaria dell'Azienda Ospedaliero Universitaria Consorziale Policlinico di Bari (CUP MASTER C43C22001460006 – CUP DERIVATO B93C22001490006 – CHIAVE CONTABILE PNRR-2022-GUT-MUSCLE AXIS PATH).

Il titolare della Borsa di studio della durata di un anno, eventualmente prorogabile, avrà un compenso pari a € 40.000,00 annui, al lordo di tutti gli oneri anche a carico di quest'Azienda.

Attività Progettuali e relative finalità:

- *reclutamento e selezione di pazienti DMD durante il percorso diagnostico ed il regolare follow-up.*

Nei confronti degli aspiranti alla borsa di studio predetta, la Pubblica Amministrazione garantisce parità e pari opportunità e assenza di ogni forma di discriminazione diretta e indiretta, relativa al genere, all'età, all'orientamento sessuale, alla razza, all'origine etnica, alla disabilità, alla religione o alla lingua, tanto nelle procedura di concessione della suddetta borsa di studio che in ogni fase di svolgimento delle attività e di verifica dei risultati

ART. 1: REQUISITI GENERALI, SPECIFICI E PROFESSIONALI DI AMMISSIONE

Gli aspiranti devono essere in possesso dei seguenti requisiti generali e specifici:

A) REQUISITI GENERALI

Ai sensi dell'art. 38 del D.Lgs. n. 165/01 e s.m.i.:

Cittadinanza Italiana, salve le equiparazioni stabilite dalle leggi vigenti;

ovvero

cittadinanza di uno degli Stati Membri dell'Unione Europea e per i loro familiari non aventi la cittadinanza di uno Stato membro, che siano titolari del diritto di soggiorno o del diritto di soggiorno permanente ex art. 7, comma 1, lett. a) della Legge n. 97/2013;

ovvero

cittadini di Paesi Terzi che siano titolari del permesso di soggiorno CE per soggiornanti di lungo periodo o che siano titolari dello status di rifugiato ovvero dello status di protezione sussidiaria ex art. 7, comma 1, lett. b) della Legge n. 97/2013;

I cittadini degli Stati membri dell'Unione Europea devono possedere i seguenti requisiti ai sensi del D.P.C.M. 7.02.1994 n. 174:

- ✓ godere dei diritti civili e politici anche negli Stati di appartenenza o provenienza;
- ✓ essere in possesso, fatta eccezione della titolarità della cittadinanza italiana, di tutti gli altri requisiti previsti per i cittadini della Repubblica;
- ✓ avere adeguata conoscenza della lingua italiana.

B) Idoneità fisica all'impiego:

- ✓ l'accertamento della idoneità alla mansione specifica, ai sensi del D.Lgs. n. 81/2008 s.m.i., con l'osservanza delle norme in tema di categorie protette, è effettuato dal Medico Competente di quest'Azienda Ospedaliera, prima del conferimento della borsa;

C) Essere in regola sugli obblighi militari.

D) Godimento dei diritti politici.

Non possono accedere agli impieghi coloro che siano esclusi dall'elettorato attivo e coloro che siano stati destituiti o dispensati dall'impiego presso Pubbliche Amministrazioni per aver conseguito l'impiego stesso mediante la produzione di documenti falsi o viziati da invalidità non sanabile.

E) REQUISITI SPECIFICI :

- **Possesso dei seguenti Titoli di Studio di ammissione:**

  Diploma di Laurea in Medicina e Chirurgia.

I titoli di studio se conseguiti all'estero, devono essere riconosciuti ai sensi dell'art. 2 del D.P.R. 30/07/2009, n. 189

F) REQUISITI PROFESSIONALI:

- **Possesso dei seguenti requisiti professionali di ammissione:**

  - *Esperienza nel settore della neurologia;*
  - *Esperienza nel reclutamento e classificazione dei pazienti affetti da patologie neuro-muscolari*

G) Iscrizione all'Albo dell'Ordine dei Medici.

L'iscrizione al corrispondente albo professionale di uno dei Paesi dell'Unione Europea consente la partecipazione ai concorsi, fermo restando l'obbligo dell'iscrizione all'Albo in Italia prima dell'assunzione in servizio.

Tutti i suddetti requisiti devono essere posseduti alla data di scadenza del termine utile per la presentazione della domanda di ammissione all'Avviso Pubblico, pena la non ammissione alla procedura in argomento.

La Commissione esaminatrice procederà alla verifica del possesso dei requisiti professionali di cui alla lett. **F)** sulla base di quanto documentato dal candidato.

ART.2 : MODALITA' E TERMINI PER LA PRESENTAZIONE DELLA DOMANDA DI AMMISSIONE ALL'AVVISO

Le domande di partecipazione redatte in carta libera devono essere inoltrate a questa Amministrazione entro il termine di scadenza del presente bando con la seguente modalità:

- **a mezzo di Posta Elettronica Certificata PEC personale del candidato esclusivamente all'indirizzo: ufficio.concorsi.policlinico.bari@pec.rupar.puglia.it ,** deve essere specificato il seguente oggetto: Domanda per **Collaboratore Medico** - Progetto PNRR "Unsolved".

- Le domande con i relativi allegati unitamente a fotocopia del documento d'identità del candidato devono essere inviate esclusivamente in formato **pdf**; il messaggio dovrà avere per oggetto: **BS-Collaboratore Medico** - Progetto PNRR "Unsolved".

Saranno considerate irricevibili, con conseguente esclusione dei candidati dalla procedura selettiva, le domande (con allegati) che non soddisfino i requisiti di formato (pdf) benché trasmesse via PEC, nonché le domande inviate da una casella di posta elettronica non certificata.

L'Amministrazione non assume responsabilità in caso di impossibilità di apertura dei files.

L'Amministrazione, utilizzerà per ogni comunicazione da fare ai candidati, il medesimo mezzo PEC.

Il presente Bando sarà pubblicato integralmente sul sito web aziendale e sul Bollettino Ufficiale della Regione Puglia nonché sul portale unico InPa del Dipartimento della Funzione Pubblica;

Le domande si considerano prodotte in tempo utile se spedite, come innanzi descritto, entro il termine di **7 (sette) giorni dalla data di pubblicazione** del presente Avviso Pubblico sul portale unico InPA del Dipartimento della Funzione Pubblica.

Qualora detto giorno sia festivo il termine è prorogato al primo giorno successivo non festivo.

Per la verifica dell'invio nei termini della domanda di partecipazione tramite PEC farà fede la data e l'ora corrispondenti a quelle della ricevuta di accettazione della stessa mail.

Non saranno imputabili all'Amministrazione eventuali disguidi postali. Il termine di presentazione delle istanze e dei documenti è perentorio, l'eventuale riserva di invio successivo di documenti è privo di effetto.

ART. 3: MODALITA' DI FORMULAZIONE DELLA DOMANDA DI AMMISSIONE DOCUMENTAZIONE RICHIESTA: FORME E MODALITA' DI PRESENTAZIONE

Nella domanda di ammissione, datata e firmata, (**allegato "A":** schema di domanda) gli aspiranti devono dichiarare il possesso dei seguenti requisiti, comprovando gli stessi in sostituzione delle normali certificazioni, ai sensi dell'art. 46 del D.P.R. n. 445/2000, consapevoli delle responsabilità penali cui possono andare incontro in caso di dichiarazioni mendaci, ai sensi dell'art. 76 del medesimo D.P.R. n. 445/2000:

- cognome, nome, data, luogo di nascita e residenza;
- il possesso della cittadinanza italiana o equiparata o di uno dei Paesi dell'Unione Europea ovvero di altra cittadinanza e del requisito utile alla partecipazione alla selezione tra quelli indicati dall'art. 38 del D.Lgs. n. 165/2001e s.m.i.;
- il Comune di iscrizione nelle liste elettorali, ovvero i motivi della non iscrizione o della cancellazione dalle liste medesime. I candidati di cittadinanza diversa da quella italiana devono dichiarare di godere

dei diritti civili e politici nello stato di appartenenza, ovvero i motivi che ne impediscano o limitino il godimento;
- l'immunità da condanne penali o le eventuali condanne penali riportate e, comunque, di non aver procedimenti penali in corso e di non aver riportato condanne penali che impediscano, ai sensi delle vigenti disposizioni in materia, la costituzione di rapporto di lavoro con una pubblica amministrazione;
- il possesso del titolo di studio richiesto per l'ammissione al presente avviso, di cui all'art. 1 lettera E), con indicazione della data e della sede di conseguimento e la relativa valutazione nonché, nel caso di conseguimento all'estero, gli estremi del provvedimento ministeriale con il quale ne è stato disposto il riconoscimento in Italia;
- l'iscrizione al relativo Albo Professionale con indicazione della sede provinciale, numero e data di iscrizione;
- il possesso dei requisiti professionali di ammissione di cui all'art. 1 lett. F) con esatta indicazione dei periodi e delle strutture ove essa è maturata;
- la posizione nei riguardi degli obblighi militari per i soggetti nati entro il 1985;
- gli eventuali servizi prestati presso Pubbliche Amministrazioni con l'indicazione della qualifica e le cause di risoluzione dei precedenti rapporti di pubblico impiego (tale dichiarazione deve essere resa anche se negativa, in tal caso il candidato deve dichiarare di non aver mai prestato servizio presso Pubbliche Amministrazioni);
- codice fiscale;
- di non essere stato escluso dall'elettorato politico attivo;
- di non essere stato destituito o dispensato dall'impiego presso una Pubblica Amministrazione per aver conseguito l'impiego stesso mediante la produzione di documenti falsi o viziati da invalidità non sanabile;
- i titoli che danno diritto di precedenza o preferenza alla nomina a parità di punteggi indicati dall'art. 2 comma 9 della Legge n. 191/98 ed art. 5 D.P.R. n.487/94 come novellato dal D.P.R. n.82 del 16/06/2023 per quanto applicabile.

Il candidato ha l'obbligo di comunicare a mezzo pec anche le successive eventuali variazioni di indirizzo rispetto alla residenza inizialmente dichiarata in domanda.

I candidati dovranno, altresì, autorizzare la pubblicazione del proprio nominativo in ogni fase della procedura di che trattasi nonché per tutte le comunicazioni sul sito internet Aziendale inerenti l'avviso.

La mancanza della firma da apporre in calce alla domanda trasmessa **a mezzo PEC comporterà l'esclusione del candidato dalla procedura in oggetto**.

La presentazione della domanda implica il consenso del candidato al trattamento dei propri dati personali, compresi i dati sensibili, nel rispetto di quanto disposto dal D. Lgs. n. 196/2003 e s.m.i. e dal GDPR 679/2016, per lo svolgimento del presente procedimento selettivo.

ART. 4 : DOCUMENTAZIONE DA ALLEGARE ALLA DOMANDA DI PARTECIPAZIONE

I documenti da allegare alla domanda di partecipazione sono i seguenti:

1. copia di un documento di identità in corso di validità;
2. tutte le certificazioni relative ai titoli che ritengano opportuno presentare agli effetti della valutazione di merito e della formulazione della graduatoria, tra cui: titoli di carriera, accademici e di studio, pubblicazioni e titoli scientifici, partecipazione a congressi, convegni o seminari, incarichi di insegnamento conferiti da enti pubblici ecc.;

3. le certificazioni relative ai titoli che danno diritto ad usufruire della precedenza o preferenza a parità di valutazione ai sensi dell'art. 2 comma 9 della Legge n. 191/98 ed art. 5 D.P.R. 487/94 come novellato dal D.P.R. n.82 del 16/06/2023 per quanto applicabile;
4. curriculum formativo e professionale, datato e firmato, dal quale si evincano, tra l'altro, le attività formative e di aggiornamento con indicazione del numero dei crediti formativi; quanto dichiarato nel curriculum sarà valutato unicamente se supportato da formale documentazione o da regolare autocertificazione.

La documentazione di cui sopra dovrà essere prodotta con dichiarazione sostitutiva di certificazione (allegato B), ovvero mediante dichiarazione sostitutiva di atto di notorietà (allegato C), ai sensi del D.P.R. n. 445/2000, anche in ordine all'assunzione di responsabilità delle dichiarazioni rese, sottoscritte dal candidato e formulate nelle forme e nei limiti previsti dal citato decreto come modificato dall'art.15 della Legge n. 183 del 12/11/2011.

Nella documentazione relativa ai servizi svolti anche se documentati mediante dichiarazione sostitutiva di atto di notorietà ai sensi dell'art. 47 del D.P.R. n. 445/2000 (allegato C) devono essere attestate se ricorrano o meno le condizioni di cui all'ultimo comma dell'art. 46 del D.P.R. n. 761del 20/12/1979, in presenza delle quali il punteggio di anzianità deve essere ridotto. In caso positivo, l'attestazione deve precisare la misura della riduzione del punteggio.

5. Pubblicazioni.

Le pubblicazioni devono essere edite a stampa; possono tuttavia essere presentate anche in fotocopia ed autenticate dal candidato, ai sensi dell'art. 19 del D.P.R. n. 445/2000, purché il medesimo attesti, mediante dichiarazione sostitutiva dell'atto di notorietà, corredata da fotocopia semplice di un proprio documento di identità personale, che le copie dei lavori specificatamente richiamati nell'autocertificazione sono conformi agli originali.

Gli aspiranti dovranno inoltre allegare alla domanda di partecipazione un elenco contenente l'indicazione dei documenti e dei titoli allegati alla domanda di partecipazione.

Tutti i documenti allegati alla domanda devono essere numerati progressivamente; tali numeri dovranno corrispondere esattamente a quelli riportati nel citato elenco.

Non saranno presi in considerazione documenti, titoli o pubblicazioni che perverranno a questa Amministrazione dopo il termine ultimo per la presentazione della domanda di partecipazione all'Avviso Pubblico.

I titoli redatti in lingua straniera devono essere corredati da una traduzione in lingua italiana certificata, conforme al testo straniero, redatta dalla competente rappresentanza diplomatica o consolare, ovvero da un traduttore ufficiale.

AUTOCERTIFICAZIONE

Si precisa che il candidato, deve presentare in carta semplice e senza autentica di firma, ai sensi del D.P.R. n. 445/2000, come modificato dall'art. 15 della Legge n. 183 del 12/11/2011:

- **"dichiarazione sostitutiva di certificazione"** (All. B): nei casi tassativamente indicati nell'art. 46 del D.P.R. n. 445/2000(ad esempio: stato di famiglia, iscrizione all'albo professionale, possesso del titolo di studio, di specializzazione, di abilitazione, ecc.);

- **"dichiarazione sostitutiva dell'atto di notorietà"** (All. C): per tutti gli stati, fatti e qualità personali non compresi nell'elenco di cui al citato art. 46 del D.P.R. n. 445/2000 (ad esempio:borse di studio, attività di servizio, incarichi libero-professionali, attività di docenza,frequenza a corsi di formazione e di aggiornamento, partecipazione a convegni e seminari,conformità agli originali di pubblicazioni, ecc). La stessa può riguardare anche il fatto che la copia di un atto o di un documento conservato o rilasciato da una pubblica amministrazione, la copia di una pubblicazione ovvero la copia di un titolo di studio o di servizio sono conformi all'originale.

La "dichiarazione sostitutiva dell'atto di notorietà" deve essere corredata da fotocopia semplice di un documento di identità personale.

In ogni caso, la dichiarazione resa dal candidato in quanto sostitutiva a tutti gli effetti della certificazione deve contenere tutti gli elementi necessari alla valutazione del titolo che il candidato intende produrre; l'omissione anche di un solo elemento comporta la non valutazione del titolo autocertificato.

In particolare, con riferimento al servizio prestato, la dichiarazione sostitutiva dell'atto di notorietà deve contenere l'esatta denominazione dell'Azienda o dell'Ente pubblico presso cui il servizio è stato prestato, la qualifica, il tipo di rapporto di lavoro (tempo indeterminato/determinato, tempo pieno/part-time), le date di inizio e di conclusione del servizio, nonché le eventuali interruzioni (aspettativa senza assegni, sospensioni, etc.) e quant'altro necessario per valutare il servizio.

L'Amministrazione è tenuta ad effettuare idonei controlli sulla veridicità del contenuto delle dichiarazioni sostitutive ricevute e si precisa che, oltre la decadenza dai benefici eventualmente conseguiti dall'interessato, sulla base di dichiarazione non veritiera, sono applicabili le sanzioni penali previste per le ipotesi di falsità in atti e dichiarazioni mendaci.

ART. 5 - SELEZIONE DEI CANDIDATI - PUNTEGGI

La selezione dei candidati ammessi è finalizzata al conferimento di n. 1 borsa di studio, in favore di n. 1 Collaboratore Medico sulla base dei punteggi attribuiti per i titoli e per il colloquio.

La Commissione Esaminatrice, da nominarsi con provvedimento del Direttore Generale, provvederà prioritariamente a stabilire i criteri di valutazione dei titoli e del curriculum, in rapporto alla specificità delle borse da conferire.

Successivamente la medesima Commissione procederà, sulla base della documentazione prodotta da ciascun candidato, alla verifica del possesso dei requisiti professionali di cui all'art. 1 **lett. F**), solo in caso di esito positivo di tale verifica, provvederà alla valutazione dei titoli secondo i criteri prestabiliti.

La Commissione esaminatrice provvederà a comunicare ai candidati non in possesso dei requisiti predetti l'esclusione dalla prova colloquio.

Ai fini dell'attribuzione del punteggio per la formulazione della graduatoria di merito, la Commissione disporrà di 40 punti così ripartiti:

a) 20 punti per il colloquio;
b) 20 punti per la valutazione dei titoli:

- titoli di carriera	6 punti
- titoli accademici e di studio	4 punti
- pubblicazioni e titoli scientifici	4 punti
- curriculum formativo e professionale	6 punti

Il colloquio verterà sugli argomenti oggetto della Borsa di studio da conferire e sarà volto, in particolare, ad accertare le esperienze e le conoscenze di cui all'art. 1 **lett. F**) del presente bando.

Il superamento del colloquio è subordinato al raggiungimento di una valutazione di sufficienza pari ad almeno 14/20.

Ai candidati ammessi al colloquio sarà comunicato, il giorno, l'ora e la sede di svolgimento dello stesso, almeno **tre giorni prima dell'espletamento dello stesso**, esclusivamente tramite pubblicazione sul sito web aziendale www.sanita.puglia.it - portale salute (Sezione Azienda Ospedaliero Universitaria Policlinico di Bari/ Albo Pretorio/**Concorsi**): Calendario prove d'esame.

Pertanto, ai candidati non verrà inoltrata comunicazione individuale di invito a sostenere il suddetto colloquio.

ART. 6
ASSEGNAZIONE DELLA BORSA DI STUDIO
ADEMPIMENTI A CARICO DEL VINCITORE

La graduatoria sarà formulata sulla base del punteggio complessivo riportato dai singoli candidati.

La borsa sarà assegnata al candidato idoneo alla Selezione secondo l'ordine della graduatoria finale di merito.

L'attività del borsista non costituisce e non può costituire rapporto di impiego.

La borsa di studio non dà luogo a trattamento previdenziale né a valutazioni a fini giuridici o economici di carriera, né a riconoscimenti di anzianità a titolo previdenziale.

La borsa di studio cesserà con la conclusione delle attività progettuali e, dunque con l'esaurimento delle provviste finanziarie destinate alla specifica attività. La durata del contratto di borsa di studio dovrà, quindi, essere pari alla capienza finanziaria del progetto.

Il vincitore dovrà provvedere a contrarre adeguata copertura assicurativa contro i rischi derivanti da responsabilità civile verso i terzi, nonché di una assicurazione per infortuni o malattie professionali occorsi o contratte durante od a causa dell'espletamento dell'attività affidatagli sollevando il committente da ogni responsabilità.

La stipulazione delle polizze di cui sopra dovrà essere adeguatamente documentata con consegna di copia del relativo contratto e della quietanza di pagamento con le modalità che saranno indicate dall'Azienda.

La borsa di studio è incompatibile con:
- la sussistenza di qualsiasi rapporto di lavoro pubblico o privato subordinato anche a tempo determinato, ferma restando la possibilità che il borsista venga collocato in aspettativa senza assegni;
- attività di lavoro autonomo, anche parasubordinato, fatta salva l'ipotesi di cui al punto precedente;
- la contemporanea fruizione di altre borse di studio o assegni di ricerca;
- la frequenza a corsi di laurea, dottorato o specializzazione post lauream, qualora gli obblighi di frequenza non consentano lo svolgimento delle attività del progetto e quando siano collegati alla fruizione di assegni.

La dichiarazione relativa all'assenza di situazioni di incompatibilità o di conflitto di interesse rispetto al

rapporto da instaurare con quest' Azienda O. U. Consorziale Policlinico di Bari è acquisita contestualmente all'accettazione della borsa di studio.

L'Azienda si riserva la facoltà di modificare, sospendere e/o revocare il presente bando a suo insidacabile giudizio, dandone tempestiva notizia mediante pubblicazione nel B.U.R.P. e sul portale unico InPA del Dipartimento della Funzione Pubblica, senza obbligo di comunicare i motivi e senza che gli interessati stessi possano avanzare pretese o diritti di sorta.

Il vincitore dovrà comunicare, a pena di decadenza, la formale accettazione **entro 2 giorni dalla ricezione della comunicazione di conferimento della borsa**.

Al fine della stipula del contratto, il titolare dell'incarico dovrà produrre, **nel termine di gg. 2 dalla ricezione della relativa comunicazione**, i documenti e/o le certificazioni sostitutive degli stessi richiesti da questa Amministrazione, a pena di decadenza dei diritti conseguenti alla partecipazione alla procedura selettiva.

Il godimento della borsa di studio implica da parte del borsista:

a) iniziare l'attività progettuale oggetto dell'incarico presso l'U.O.C. Neurochirurgia Universitaria dell'Azienda Ospedaliero Universitaria Consorziale Policlinico di Bari - **secondo le direttive del Responsabile dell'Unità Operativa nonché del Referente Scientifico del progetto in argomento** e nel rispetto delle norme organizzative interne dell'Azienda;

b) osservare le norme interne dell'U.O. presso cui svolgerà la propria attività;

c) consegnare alla Direzione dell'Unità operativa, almeno 10 gg. prima dell'ultimo mese di godimento della borsa, una relazione sul risultato dell'attività svolta.

La remunerazione è determinata in **€ 40.000,00 annui** al lordo di tutti gli oneri anche a carico di quest'Azienda.

Il compenso è corrisposto con rate mensili posticipate, previa certificazione da parte del **Referente Scientifico** dell'avvenuto corretto espletamento dell'attività da parte del Borsista nel periodo di riferimento e successive determinazioni di liquidazione **a cura dell'Area Gestione del Personale.**

L'eventuale proroga è deliberata dal Direttore Generale con le stesse modalità previste per l'istituzione.

In caso di rinuncia della titolarità della borsa o decadenza della stessa prima del suo completamento, il borsista dovrà dare preavviso scritto con almeno 15 giorni di anticipo; nel caso di insolvenza del suddetto termine dovrà corrispondere all'Azienda un'indennità pari all'importo della borsa maturato nel periodo di mancato preavviso.

Per quanto non espressamente previsto nel presente bando, si fa rinvio al D.P.R. n. 483/1997, ove applicabile.

Per ulteriori informazioni gli aspiranti potranno rivolgersi all'Ufficio Concorsi dell'Azienda Ospedaliero - Universitaria Consorziale Policlinico di Bari – Piazza Giulio Cesare n. 11 – 70124 Bari - tel. 080 5597210.

Gli aspiranti, inoltre, potranno prendere visione del bando e dell'allegato modello di domanda di

partecipazione all'Avviso, visitando il sito web **www.sanita.puglia.it** – Portale Salute (seguendo il percorso: Azienda Ospedaliero Universitaria Policlinico di Bari Ospedale Giovanni XXIII/Albo Pretorio/Ricerca concorso).

Il Direttore Area Gestione del Personale
Dr.ssa Domenica Maria Lippolis

Il Direttore Generale
Dr. Giovanni Migliore

Allegato "A"

Schema di domanda
Allegare copia documento di
riconoscimento in corso di validità

Al Direttore Generale
Azienda Ospedaliero-Universitaria
Consorziale Policlinico di Bari
Piazza Giulio Cesare, 11
70124 - BARI

Il/la sottoscritto/a (cognome)……(nome)……
chiede di poter partecipare all' Avviso Pubblico, per titoli e colloquio, finalizzato, tra l'altro, al conferimento di n. 1 borsa di studio in favore di **n. 1 Collaboratore Medico**, della durata di un anno, eventualmente prorogabile, nell'ambito delle attività relative al Progetto PNRR "Unsolved challenges in gut-muscle axis pathways: the search for novel microbiota-associated molecular predictors for duchenne muscular dystrophy management"(Cod. progetto PNRR-MAD-2022-12376828), da effettuarsi presso U.O.C. Neurochirurgia Universitaria dell'Azienda Ospedaliero Universitaria Consorziale Policlinico di Bari (CUP MASTER C43C22001460006 – CUP DERIVATO B93C22001490006 – CHIAVE CONTABILE PNRR-2022-GUT-MUSCLE AXIS PATH) (pubblicato nel Bollettino Ufficiale Regione Puglia n…….. del ……), dichiarando sotto la propria responsabilità ai sensi degli artt. 46 e 47 del D.P.R. n. 445/2000:

☐ **di essere** nato a .....prov.....il .....;

☐ **di possedere** la cittadinanza……;

☐ **di essere** residente a……;

☐ prov.....via……c.a.p……;

☐ codice fiscale……;

☐ PEC……;

☐ **di essere** iscritto nelle liste elettorali del Comune di ……;

☐ **di non essere** iscritto nelle liste elettorali per il seguente motivo:……;

……;

☐ **di aver** subito le seguenti condanne penali……

……

……;

☐ **di non aver** riportato condanne penali e di non avere procedimenti penali in corso;

☐ **di essere** in possesso del diploma di Laurea in …….. conseguito

il……presso ……;

☐ **di essere** iscritto all'Albo dell'Ordine dei Medici di……

dal……;

☐ **di essere** in possesso dei requisiti professionali di cui all'art. 1 lett. F) del Bando:

……

……

……

……

☐ **di aver** prestato servizio presso le seguenti Amministrazioni Pubbliche……..

……..

……

dal …… al ……;

dal …… al ……;

il cui rapporto è cessato per i seguenti motivi:

……

……;

☐ **di non aver** prestato servizio presso alcuna Amministrazione pubblica;

☐ **di aver diritto** alla preferenza o precedenza alla nomina, a parità di merito e di titoli, in quanto è in possesso dei seguenti requisiti indicati dall'art. 2 comma 9 della Legge n. 191/98:

……

……;

☐ **di non essere** stato destituito o dispensato dall'impiego presso una pubblica amministrazione per aver conseguito l'impiego stesso mediante la produzione di documenti falsi o viziati da invalidità non sanabile;

☐ **di non essere** stato escluso dall'elettorato politico attivo;

☐ **di trovarsi** nella seguente posizione nei riguardi degli obblighi di leva.....;

☐ **di eleggere** il proprio domicilio agli effetti di ogni comunicazione relativa all'Avviso al seguente indirizzo:

località/Stato.....

.....Via.....c.a.p.....

Telefono..... cell……

☐ Il/la sottoscritto/a autorizza la pubblicazione del proprio nominativo in ogni fase della procedura di che trattasi nonché per tutte le comunicazioni sul sito internet Aziendale inerenti l'avviso.

Il/la sottoscritto/a esprime il proprio consenso affinché i dati forniti con la presente richiesta possano essere trattati nel rispetto del D.Lgs. 196/2003 e s.m.i. e del GDPR 679/2016 (Regolamento europeo in materia di protezione dei dati personali) per gli adempimenti connessi alla presente procedura concorsuale, nonché all'eventuale procedura di assunzione.

Luogo e Data,.....

Firma .....

Allegato "B"

Azienda Ospedaliero - Universitaria
Consorziale Policlinico di Bari

Ufficio Concorsi

DICHIARAZIONI SOSTITUTIVE DI CERTIFICAZIONI
ai sensi dell'art. 46 del D.P.R. 28 DICEMBRE 2000 n. 445

Il/la sottoscritto/a (cognome) ..... (nome) .....

nato/a a ..... prov. ..... il .....

e residente in ..... prov. ..... c.a.p. .....

via/piazza/corso ..... n. .....

consapevole che, ai sensi dell'art. 76 del D.P.R. n. 445 del 28/12/2000, le dichiarazioni mendaci, la falsità negli atti e l'uso di atti falsi sono puniti ai sensi del codice penale e delle leggi speciali in materia e consapevole che, ove i suddetti reati siano commessi per ottenere la nomina a un pubblico ufficio, possono comportare, nei casi più gravi, l'interdizione temporanea dai pubblici uffici, sotto la propria responsabilità

DICHIARA

** Di essere in possesso dei seguenti titoli:

_____

_____

_____

_____

Data Il dichiarante

....

N.B.: **Identificare con precisione l'Istituto o l'Ente che ha rilasciato il titolo con l'indicazione della data di conseguimento dello stesso.

I dati personali e le categorie particolari di dati personali, comunicati all'interno della domanda di partecipazione allegata alla presente procedura selettiva ed eventualmente comunicati in tutte le fasi successive saranno utilizzati nei limiti e per le finalità per cui il trattamento risulti connesso e indispensabile alla Sua partecipazione alla procedura di che trattasi. Le informazioni personali acquisite saranno pertanto trattate con modalità idonee a garantire la loro riservatezza, confidenzialità e sicurezza nel rispetto delle disposizioni del Regolamento UE 2016/679, del D. Lgs. n. 196/2003 modificato ed integrato dal D. Lgs. n. 101/2018 e delle vigenti autorizzazioni generali del Garante per la Protezione dei Dati Personali. Per l'informativa estesa ai sensi dell'Art. 13 del GDPR 2016/679 si rimanda allo specifico allegato al presente bando.

Allegato "C"

Azienda Ospedaliero - Universitaria
Consorziale Policlinico di Bari

Ufficio Concorsi

DICHIARAZIONI SOSTITUTIVE DELL'ATTO DI NOTORIETA'
ai sensi degli artt. 19 e 47 del D.P.R. 28/12/2000 n. 445

("per tutti gli stati, fatti e qualità personali non compresi nell'elenco di cui al citato art. 46 del D.P.R. n. 445/2000 (ad esempio: borse di studio, attività di servizio, incarichi libero-professionali, attività di docenza, frequenza a corsi di formazione e di aggiornamento, partecipazione a convegni e seminari, conformità agli originali di pubblicazioni, ecc.). la stessa può riguardare anche il fatto che la copia di un atto o di un documento conservato o rilasciato da una pubblica amministrazione, la copia di una pubblicazione ovvero la copia di un titolo di studio o di servizio sono conformi all'originale").

Il/la sottoscritto/a (cognome) ..... (nome) .....

nato/a a ..... prov. ..... il .....

e residente in ..... prov. ..... c.a.p. .....

via/piazza/corso ..... n. .....

consapevole che, ai sensi dell'art. 76 del D.P.R. n. 445 del 28/12/2000, le dichiarazioni mendaci, la falsità negli atti e l'uso di atti falsi sono puniti ai sensi del codice penale e delle leggi speciali in materia e consapevole che, ove i suddetti reati siano commessi per ottenere la nomina a un pubblico ufficio, possono comportare, nei casi più gravi, l'interdizione temporanea dai pubblici uffici, sotto la propria responsabilità

DICHIARA

1) ……

……;

2) Che le copie dei titoli qui sotto elencati sono conformi agli originali:*

- ……...

- ……...

Data il dichiarante

....

N.B.: ****Specificare per ogni copia il numero dei fogli da cui è composta;***
Allegare copia di un documento di riconoscimento.

AZIENDA OSPEDALIERO UNIVERSITARIA
CONSORZIALE POLICLINICO GIOVANNI XXIII di BARI
Piazza Giulio Cesare, 11
70124 BARI

INFORMAZIONI SUL TRATTAMENTO DEI DATI PERSONALI
Ai sensi degli articoli 13 e 14 del Regolamento Generale UE 2016/679

Candidati partecipanti a selezioni

Gentile candidato,

il Regolamento generale UE 2016/679 (di seguito Regolamento) stabilisce norme relative alla protezione delle persone fisiche con riguardo al trattamento dei dati personali, nonché norme relative alla libera circolazione di tali dati, con la finalità di proteggere i diritti, e le libertà fondamentali delle persone fisiche ed in particolare il diritto alla protezione dei dati. Ai sensi degli articoli 13 e 14 del citato Regolamento l'Azienda Ospedaliero Universitaria Policlinico di Bari, denominata Azienda, in qualità di "Titolare del trattamento" è tenuto a fornirLe precise informazioni, sull'utilizzo che verrà fatto dei Suoi dati personali consentendole di conoscere quali tipologie di dati personali potranno essere raccolti e trattati per la gestione del procedimento di selezione del personale e delle attività direttamente o indirettamente correlate. La invitiamo pertanto a leggere con attenzione le informazioni sul trattamento dei dati personali che la riguardano esposte di seguito, ed a sottoscrivere il presente documento quale evidenza dell'avvenuto obbligo informativo che abbiamo nei Suoi confronti.

1. Chi determina le finalità ed i mezzi del trattamento dei dati personali?
L'A.O.U. Consorziale Policlinico Giovanni XXIII di Bari, con sede legale in Piazza Giulio Cesare, 11 – 70124 Bari, tel. 080-5592.656 e-mail direzione.generale@policlinico.ba.it – PEC - direzione.generale.policlinico.bari@pec.rupar.puglia.it in qualità di Titolare del trattamento, è responsabile nei Suoi confronti del legittimo e corretto uso dei dati personali e particolari.

2. Chi deve vigilare sul rispetto delle disposizioni sulla protezione dei dati?
Il Responsabile della Protezione dei Dati (RPD) è la persona a cui Lei potrà rivolgersi per avere informazioni e segnalare eventuali problemi o disguidi inerenti i Suoi dati personali. L'RPD nominato dalla nostra azienda è contattabile mediante l'invio di una lettera indirizzata a Responsabile Protezione Dati A.O.U. Consorziale Policlinico Giovanni XXIII di Bari – Piazza Giulio Cesare, 11 – 70124 BARI ovvero tramite email al seguente indirizzo di posta elettronica certificata RPD.policlinico.bari@pec.rupar.puglia.it o telefonicamente al 080/5595.644 – 080.5592.658

3. Per quali finalità trattiamo i Suoi dati?
I dati personali raccolti appartengono alle seguenti categorie: identificativi comuni, particolari (quali ad esempio quelli idonei a rivelare lo stato di salute della persona ai fini di fornire un idoneo supporto nell'espletamento delle prove selettive) e giudiziari. In
Tabella 1 vengono riportati, a titolo esemplificativo e non esaustivo, alcuni esempi di dati trattati.
Il trattamento dei dati personali sarà effettuato esclusivamente per le seguenti finalità:

- **3.1.** gestione del procedimento di selezione del personale ed esecuzione di eventuali trattative precontrattuali finalizzate alla stipula del contratto;
- **3.2.** adempimento degli obblighi di legge e dei principi di trasparenza, pubblicità, imparzialità connessi al procedimento di selezione stesso ai quali è soggetto il datore di lavoro;
- **3.3.** difesa di un diritto anche di un terzo in sede giudiziaria o amministrativa per il periodo strettamente necessario al perseguimento di tale finalità;
- **3.4.** esercizio del diritto di accesso ai dati e documenti amministrativi, nel rispetto di quanto stabilito dalle leggi e dai regolamenti in materia;
- **3.5.** trasmissione di dati riguardanti le graduatorie ai fini dell'assunzione presso altre strutture del Servizio Sanitario Nazionale.

AZIENDA OSPEDALIERO UNIVERSITARIA
CONSORZIALE POLICLINICO GIOVANNI XXIII di BARI
Piazza Giulio Cesare, 11
70124 BARI

Tabella 1

Elenco di alcune tipologie di dati oggetto del trattamento riportate a titolo esemplificativo e non esaustivo
1. Dati identificativi c.d. comuni - Anagrafiche complete, indirizzi, numeri di telefono - Curriculum vitae - Foto sul cv (ove presente) - Autocertificazione dei Titoli di studio e/o professionali (iscrizioni ad albi professionali, conoscenze linguistiche, ecc.) - Fotocopie dei documenti di identità
2. Dati particolari - Eventuale appartenenza a categorie protette legge n. 68 del 1999
3. Dati giudiziari - Informazioni sui carichi giudiziari pendenti

4. Chi ci autorizza a trattare i dati?

Il trattamento dei dati personali, particolari e giudiziari dei candidati partecipanti a selezioni, raccolti per la gestione del procedimento di selezione e l'esecuzione di eventuali trattative precontrattuali finalizzate alla stipula del contratto (di cui al punto 3), viene effettuato in assenza del consenso perché:

4.1. è necessario per assolvere gli obblighi di legge tra i quali il rispetto dei principi di trasparenza, pubblicità, imparzialità connessi al procedimento di selezione stesso ai quali è soggetto il datore di lavoro

In ogni caso il trattamento avverrà sempre nel rispetto dei diritti e delle libertà dell'interessato, della specifica normativa assicurando:

> che lo stesso sia proporzionato alla finalità perseguita;
> che sia salvaguardata l'essenza del diritto alla protezione dei dati;
> che siano previste misure appropriate e specifiche per tutelare i diritti e le libertà fondamentali dell'interessato;[1]

5. A chi comunichiamo i Suoi dati?

I dati personali oggetto di trattamento da parte dell'AZIENDA, è effettuato dai soggetti interni autorizzati e delegati al trattamento dei dati, possono essere trasmessi ai soggetti cui la comunicazione è prevista per legge o per ordine di autorità di vigilanza, governative o altre autorità competenti, ed ai soggetti esterni il cui intervento è necessario per la gestione del procedimento di valutazione in qualità di responsabili esterni di trattamento ai sensi del art 28 del regolamento UE 2016/679 nei limiti e per le finalità esposte al punto 3. I dati e le informazioni riguardanti il procedimento di selezione (quali ad esempio graduatorie intermedie e finali) verranno pubblicate nell'area dedicata del sito www.sanita.puglia.it, prevedendo la minimizzazione dei nel rispetto dei limiti imposti dalla citata normativa e dalle Linee guida, dell'Autorità Garante per la protezione dei dati personali, in materia di trattamento di dati personali, contenuti anche in atti e documenti amministrativi, effettuato per finalità di pubblicità e trasparenza sul web da soggetti pubblici e da altri enti obbligati.[2] I dati raccolti non saranno trattati tramite sistemi decisionali automatizzati e non verranno in alcun modo diffusi.

Il trattamento avverrà esclusivamente in Italia ed eventualmente nell'ambito dell'Unione Europea.

6. Per quanto tempo conserviamo i Suoi dati?

Per la determinazione del periodo di conservazione dei dati personali presenti nei documenti amministrativi riguardanti il procedimento di selezione è stato preso come riferimento il progetto della Direzione generale archivi per la buona tenuta degli archivi delle aziende sanitarie e ospedaliere italiane, (http://www.archivi.beniculturali.it/index.php/cosa-facciamo/progetti-di-tutela/progetti-conclusi).

[1] Art.2 septies – Misure di garanzia per il trattamento dei dati genetici, biometrici e relativi alla salute - Decreto legislativo n.101 del 10 agosto 2018

[2] Autorità Garante per la protezione dei dati personali Provvedimento n. 243 del 15 maggio 2014, G.U. n. 134 del 12 giugno 2014

AZIENDA OSPEDALIERO UNIVERSITARIA
CONSORZIALE POLICLINICO GIOVANNI XXIII di BARI
Piazza Giulio Cesare, 11
70124 BARI

Tutti i documenti amministrativi riguardanti il procedimento di selezione verranno conservati per un periodo di dieci anni a partire dalla ratifica e salvo contenzioso in atto. I verbali originali di approvazione delle graduatorie concorsuali e di incarico verranno conservati per un periodo di tempo illimitato.

7. Quali obblighi abbiamo nei Suoi confronti?
Abbiamo l'obbligo di rispondere alle Sue richieste e, specificamente di consentirLe di esercitare i Suoi diritti come di seguito esplicitato:

a) Accesso: conoscere quali dati trattiamo, come e perché li trattiamo
b) Rettifica: correggere i dati personali inesatti
c) Cancellazione: ottenere, ove possibile, la cancellazione dei Suoi dati personali
d) Limitazione del trattamento: ottenere, ove possibile, la limitazione del trattamento dei Suoi dati personali
e) Ricevere comunicazione in caso di rettifica, cancellazione, limitazione
f) Diritto alla portabilità dei dati: ricevere in un formato strutturato, di uso comune e leggibile da un dispositivo automatico i dati personali che La riguardano, applicabile solo per i trattamenti che si basano sul consenso o su un contratto di cui è parte l'interessato
g) Diritto di opposizione: l'interessato ha il diritto di opporsi in qualunque momento al trattamento.
h) Diritto di revoca del consenso: applicabile esclusivamente ai trattamenti effettuati sulla base del rilascio del consenso rimanendo tuttavia valido per i trattamenti effettuati precedentemente alla revoca
i) Diritto di proporre un reclamo ad un'autorità di controllo: nel caso in cui l'interessato ritenesse di non avere ricevuto risposte adeguate alle Sue richieste potrà rivolgersi all'Autorità Garante privacy dello stato in cui risiede o lavora o proporre un ricorso dinanzi all'autorità giudiziaria.

8. È obbligato a fornire i Suoi dati?
Il conferimento dei dati personali, previsti dal bando di selezione, è necessario per la partecipazione al procedimento di selezione pertanto l'eventuale rifiuto a fornire tali non consentirà la partecipazione alla selezione

9. Da dove hanno origine i Suoi dati?
I dati personali sono stati raccolti in parte direttamente presso l'interessato e in parte da pubblici registri

10. Reclamo all'autorità di controllo.
Ai sensi dell'art. 77 del Regolamento UE 2016/679, Le ricordiamo che Lei ha il diritto di proporre reclamo all'Autorità di Controllo (Garante per la Protezione dei dati personali), nel caso in cui ritenga che il trattamento che la riguarda violi le disposizioni del Regolamento medesimo.

11. A chi rivolgersi e come esercitare i Suoi diritti?
Per far valere i suoi diritti come previsto al CAPO III DEL Regolamento 2016/679 (sinteticamente esplicitati al punto 7) può rivolgersi al Responsabile della protezione dei dati personali dell'AO.U. Policlinico di Bari. Piazza giulio Cesare, 11 - 70124 Bari tel. 080/5595.644 – 080/5592.658 e-mail RPD.policlinico.bari@pec.rupar.puglia.it
La informiamo inoltre che L'elenco delle società esterne responsabili del trattamento sarà mantenuto aggiornato e sarà inviato all'interessato dietro specifica richiesta.

Dichiaro di aver ricevuto e letto la presente informativa

Data _____ Firma dell'interessato

AZIENDA OSPEDALIERO UNIVERSITARIA CONSORZIALE POLICLINICO BARI

Avviso Pubblico, per titoli e colloquio, finalizzato al conferimento, di n. 1 borsa di studio in qualità di collaboratore aggiuntivo di ricerca under 40, con decorrenza dalla data di sottoscrizione del contratto sino al 19/05/2025, eventualmente prorogabile, in favore di n. 1 Data Manager, nell'ambito delle attività relative al Progetto dal titolo "Mitochondrial transfer as a key to disrupting vascular disease and fibrosis in systemic sclerosis" - Cod. progetto PNRR-MR1-2022-12376638 - da effettuarsi presso l'U.O.C. Reumatologia Universitaria dell'Azienda Ospedaliero Universitaria Consorziale Policlinico di Bari - CUP MASTER C43C22001360007 - CUP DERIVATO B93C22001480007 - CHIAVE CONTABILE PNRR-2022-MITOCHONDRIAL_TRANSF.

In esecuzione della delibera n. 1242 del 06/12/2023 è indetto, tra l'altro, Avviso Pubblico, per titoli e colloquio, finalizzato al conferimento, di n. 1 borsa di studio in qualità di collaboratore aggiuntivo di ricerca under 40, con decorrenza dalla data di sottoscrizione del contratto sino al 19/05/2025, eventualmente prorogabile, in favore di n. 1 Data Manager, nell'ambito delle attività relative al Progetto dal titolo "Mitochondrial transfer as a key to disrupting vascular disease and fibrosis in systemic sclerosis" - Cod. progetto PNRR-MR1-2022-12376638 - da effettuarsi presso l'U.O.C. Reumatologia Universitaria dell'Azienda Ospedaliero Universitaria Consorziale Policlinico di Bari - CUP MASTER C43C22001360007 - CUP DERIVATO B93C22001480007 - CHIAVE CONTABILE PNRR-2022-MITOCHONDRIAL_TRANSF.

Il titolare della Borsa di studio con scadenza 19/05/2025, eventualmente prorogabile, avrà un compenso pari a € 40.000,00 annui, al lordo di tutti gli oneri anche a carico di quest'Azienda.

Attività Progettuali e relative finalità:

"Le terapie immunomodulanti disponibili per la Sclerosi Sistemica (SSc) hanno dato risultati deludenti, probabilmente a causa della mancanza di informazioni sulla eziopatogenesi della malattia. Recentemente si è *appreso che i mitocondri, organelli di origine microbica che producono energia, possono essere estrusi dalle cellule eucariotiche a seguito di uno stress estremo. I mitocondri extraeellulari possono essere percepiti, dal sistema immunitario, come batteri e causare uno stato infiammatorio importante. Sulla base di risultati preliminari, si suppone che i mitocondri vengano rilasciati e si accumulino nel sangue dei pazienti con sclerosi sistemica. Si ipotizza che questi possano influenzare i leucociti e le cellule endoteliali, alterando le barriere endoteliali e causando infine fibrosi. Gli obiettivi dello studio sono, dunque, quelli di valutare se:*

1. *I mitocondri nel plasma dei pazienti rappresentino i biomarcatori clinici di danno vascolare e fibrosi d'organo.*

2. *I mitocondri extracellulari influenzino le caratteristiche del1'immunità intravascolare, impattando sui linfociti T, sui neutrofili e sulle cellule endoteliali.*

3. *L'origine cellulare dei mitocondri circolanti influenzi il loro destino e l'azion ebiologica in vitro e in vivo.*

La SSc è caratterizzata da infiammazione microvascolare, autoimmunità e fibrosi tissutale. Ci si aspetta di comprendere il collegamento tra questi eventi, utilizzando le informazioni sulla dinamica mitocondriale come nuovo spunto per la patogenesi e il trattamento.

Queste informazioni potrebbero essere rilevanti per la progettazione di nuovi interventi molecolari per le malattie vascolari e fibrotiche umane, in quanto identificando nuovi biomarcatori si potrebbe migliorare la stratificazione dei pazienti con SSc, consentendo così la progettazione di sperimentazioni cliniche su misura in soggetti che potrebbero trarre beneficio da trattamenti specifici ed identificando i bersagli più promettenti".

Nei confronti degli aspiranti alla borsa di studio predetta, la Pubblica Amministrazione garantisce parità e pari opportunità e assenza di ogni forma di discriminazione diretta e indiretta, relativa al genere, all'età, all'orientamento sessuale, alla razza, all'origine etnica, alla disabilità, alla religione o alla lingua, tanto nelle procedura di concessione della suddetta borsa di studio che in ogni fase di svolgimento delle attività e di verifica dei risultati

ART. 1: REQUISITI GENERALI, SPECIFICI E PROFESSIONALI DI AMMISSIONE

Gli aspiranti devono essere in possesso dei seguenti requisiti generali e specifici:

A) REQUISITI GENERALI

Ai sensi dell'art. 38 del D.Lgs. n. 165/01 e s.m.i.:

Cittadinanza Italiana, salve le equiparazioni stabilite dalle leggi vigenti;

ovvero

cittadinanza di uno degli Stati Membri dell'Unione Europea e per i loro familiari non aventi la cittadinanza di uno Stato membro, che siano titolari del diritto di soggiorno o del diritto di soggiorno permanente ex art. 7, comma 1, lett. a) della Legge n. 97/2013;

ovvero

cittadini di Paesi Terzi che siano titolari del permesso di soggiorno CE per soggiornanti di lungo periodo o che siano titolari dello status di rifugiato ovvero dello status di protezione sussidiaria ex art. 7, comma 1, lett. b) della Legge n. 97/2013;

I cittadini degli Stati membri dell'Unione Europea devono possedere i seguenti requisiti ai sensi del D.P.C.M. 7.02.1994 n. 174:

- ✓ godere dei diritti civili e politici anche negli Stati di appartenenza o provenienza;
- ✓ essere in possesso, fatta eccezione della titolarità della cittadinanza italiana, di tutti gli altri requisiti previsti per i cittadini della Repubblica;
- ✓ avere adeguata conoscenza della lingua italiana.

B) Idoneità fisica all'impiego:

l'accertamento della idoneità alla mansione specifica, ai sensi del D.Lgs. n. 81/2008 s.m.i., con l'osservanza delle norme in tema di categorie protette, è effettuato dal Medico Competente di quest'Azienda Ospedaliera, prima del conferimento della borsa;

C) Essere in regola sugli obblighi militari.

D) Godimento dei diritti politici.

Non possono accedere agli impieghi coloro che siano esclusi dall'elettorato attivo e coloro che siano stati destituiti o dispensati dall'impiego presso Pubbliche Amministrazioni per aver conseguito l'impiego stesso mediante la produzione di documenti falsi o viziati da invalidità non sanabile.

REQUISITI SPECIFICI :

E) Età inferiore ai 40 anni;

F) Possesso dei seguenti Titoli di Studio:

Lauree specialistiche o magistrali in: Biologia, "ovvero" Biotecnologia, "ovvero" Farmacia, "ovvero" Chimica e Tecnologia Farmaceutiche e lauree equiparate.

I titoli di studio se conseguiti all'estero, devono essere riconosciuti ai sensi dell'art. 2 del D.P.R. 30/07/2009, n. 189

G) Possesso dei seguenti requisiti professionali di ammissione:

- comprovata e documentata esperienza nella conduzione di studi clinici in qualità di data manager/ coordinatore di ricerca clinica da almeno tre anni presso strutture pubbliche e private.

- essere in possesso di almeno una pubblicazione H-index;

H) Iscrizione al relativo Albo Professionale

L'iscrizione al corrispondente albo professionale di uno dei Paesi dell'Unione Europea consente la partecipazione ai concorsi, fermo restando l'obbligo dell'iscrizione all'Albo in Italia prima dell'assunzione in servizio.

Tutti i suddetti requisiti devono essere posseduti alla data di scadenza del termine utile per la presentazione della domanda di ammissione all'Avviso Pubblico, pena la non ammissione alla procedura in argomento.

La Commissione esaminatrice procederà alla verifica del possesso dei requisiti professionali di cui alla lett. **G)** sulla base di quanto documentato dal candidato.

ART.2 : MODALITA' E TERMINI PER LA PRESENTAZIONE DELLA DOMANDA DI AMMISSIONE ALL'AVVISO

Le domande di partecipazione redatte in carta libera devono essere inoltrate a questa Amministrazione entro il termine di scadenza del presente bando con la seguente modalità:

- **a mezzo di Posta Elettronica Certificata PEC personale del candidato esclusivamente all'indirizzo: ufficio.concorsi.policlinico.bari@pec.rupar.puglia.it,** deve essere specificato il seguente oggetto: Domanda per BS Data Manager - Progetto PNRR "MITOCHONDRIAL TRANSF";

- Le domande con i relativi allegati unitamente a fotocopia del documento d'identità del candidato devono essere inviate esclusivamente in formato **pdf**; il messaggio dovrà avere per oggetto: per BS Data Manager - Progetto PNRR "MITOCHONDRIAL TRANSF" .

Saranno considerate irricevibili, con conseguente esclusione dei candidati dalla procedura selettiva, le domande (con allegati) che non soddisfino i requisiti di formato (pdf) benché trasmesse via PEC, nonché le domande inviate da una casella di posta elettronica non certificata.

L'Amministrazione non assume responsabilità in caso di impossibilità di apertura dei files.

L'Amministrazione, utilizzerà per ogni comunicazione da fare ai candidati, il medesimo mezzo PEC.

Il presente Bando sarà pubblicato integralmente sul sito web aziendale e sul Bollettino Ufficiale della Regione Puglia nonché sul portale unico InPa del Dipartimento della Funzione Pubblica;

Le domande si considerano prodotte in tempo utile se spedite, come innanzi descritto, entro il termine di **7 (sette) giorni dalla data di pubblicazione** del presente Avviso Pubblico sul portale unico InPA del Dipartimento della Funzione Pubblica.

Qualora detto giorno sia festivo il termine è prorogato al primo giorno successivo non festivo.

Per la verifica dell'invio nei termini della domanda di partecipazione tramite PEC farà fede la data e l'ora corrispondenti a quelle della ricevuta di accettazione della stessa mail.

Non saranno imputabili all'Amministrazione eventuali disguidi postali. Il termine di presentazione delle istanze e dei documenti è perentorio, l'eventuale riserva di invio successivo di documenti è privo di effetto.

ART. 3: MODALITA' DI FORMULAZIONE DELLA DOMANDA DI AMMISSIONE DOCUMENTAZIONE RICHIESTA: FORME E MODALITA' DI PRESENTAZIONE

Nella domanda di ammissione, datata e firmata, (**allegato "A":** schema di domanda) gli aspiranti devono dichiarare il possesso dei seguenti requisiti, comprovando gli stessi in sostituzione delle normali certificazioni, ai sensi dell'art. 46 del D.P.R. n. 445/2000, consapevoli delle responsabilità penali cui possono andare incontro in caso di dichiarazioni mendaci, ai sensi dell'art. 76 del medesimo D.P.R. n. 445/2000:

- cognome, nome, data, luogo di nascita e residenza;
- il possesso della cittadinanza italiana o equiparata o di uno dei Paesi dell'Unione Europea ovvero di altra cittadinanza e del requisito utile alla partecipazione alla selezione tra quelli indicati dall'art. 38 del D.Lgs. n. 165/2001e s.m.i.;
- il Comune di iscrizione nelle liste elettorali, ovvero i motivi della non iscrizione o della cancellazione dalle liste medesime. I candidati di cittadinanza diversa da quella italiana devono dichiarare di godere dei diritti civili e politici nello stato di appartenenza, ovvero i motivi che ne impediscano o limitino il godimento;
- l'immunità da condanne penali o le eventuali condanne penali riportate e, comunque, di non aver procedimenti penali in corso e di non aver riportato condanne penali che impediscano, ai sensi delle vigenti disposizioni in materia, la costituzione di rapporto di lavoro con una pubblica amministrazione;
- il possesso del titolo di studio richiesto per l'ammissione al presente avviso, di cui all'art. 1 lettera F), con indicazione della data e della sede di conseguimento e la relativa valutazione nonché, nel caso di conseguimento all'estero, gli estremi del provvedimento ministeriale con il quale ne è stato disposto il riconoscimento in Italia;
- l'iscrizione al relativo Albo Professionale;
- il possesso dei requisiti specifici professionali di ammissione di cui all'art. 1 lett. G);
- la posizione nei riguardi degli obblighi militari per i soggetti nati entro il 1985;
- gli eventuali servizi prestati presso Pubbliche Amministrazioni con l'indicazione della qualifica e le cause di risoluzione dei precedenti rapporti di pubblico impiego (tale dichiarazione deve essere resa anche se negativa, in tal caso il candidato deve dichiarare di non aver mai prestato servizio presso Pubbliche Amministrazioni);
- codice fiscale;
- di non essere stato escluso dall'elettorato politico attivo;
- di non essere stato destituito o dispensato dall'impiego presso una Pubblica Amministrazione per aver conseguito l'impiego stesso mediante la produzione di documenti falsi o viziati da invalidità non sanabile;
- i titoli che danno diritto di precedenza o preferenza alla nomina a parità di punteggi indicati dall'art. 2 comma 9 della Legge n. 191/98 ed art. 5 D.P.R. n.487/94 come novellato dal D.P.R. n.82 del 16/06/2023 per quanto applicabile.

Il candidato ha l'obbligo di comunicare a mezzo pec anche le successive eventuali variazioni di indirizzo rispetto alla residenza inizialmente dichiarata in domanda.

I candidati dovranno, altresì, autorizzare la pubblicazione del proprio nominativo in ogni fase della procedura di che trattasi nonché per tutte le comunicazioni sul sito internet Aziendale inerenti l'avviso.

La mancanza della firma da apporre in calce alla domanda trasmessa **a mezzo PEC comporterà l'esclusione del candidato dalla procedura in oggetto**.

La presentazione della domanda implica il consenso del candidato al trattamento dei propri dati personali, compresi i dati sensibili, nel rispetto di quanto disposto dal D. Lgs. n. 196/2003 e s.m.i. e dal GDPR 679/2016, per lo svolgimento del presente procedimento selettivo.

ART. 4 : DOCUMENTAZIONE DA ALLEGARE ALLA DOMANDA DI PARTECIPAZIONE

I documenti da allegare alla domanda di partecipazione sono i seguenti:

1. copia di un documento di identità in corso di validità;
2. tutte le certificazioni relative ai titoli che ritengano opportuno presentare agli effetti della valutazione di merito e della formulazione della graduatoria, tra cui: titoli di carriera, accademici e di studio, pubblicazioni e titoli scientifici, partecipazione a congressi, convegni o seminari, incarichi di insegnamento conferiti da enti pubblici ecc.;
3. le certificazioni relative ai titoli che danno diritto ad usufruire della precedenza o preferenza a parità di valutazione ai sensi dell'art. 2 comma 9 della Legge n. 191/98 ed art. 5 D.P.R. 487/94 come novellato dal D.P.R. n.82 del 16/06/2023 per quanto applicabile;
4. curriculum formativo e professionale, datato e firmato, dal quale si evincano, tra l'altro, le attività formative e di aggiornamento con indicazione del numero dei crediti formativi; quanto dichiarato nel curriculum sarà valutato unicamente se supportato da formale documentazione o da regolare autocertificazione.

La documentazione di cui sopra dovrà essere prodotta con dichiarazione sostitutiva di certificazione (allegato B), ovvero mediante dichiarazione sostitutiva di atto di notorietà (allegato C), ai sensi del D.P.R. n. 445/2000, anche in ordine all'assunzione di responsabilità delle dichiarazioni rese, sottoscritte dal candidato e formulate nelle forme e nei limiti previsti dal citato decreto come modificato dall'art.15 della Legge n. 183 del 12/11/2011.

Nella documentazione relativa ai servizi svolti anche se documentati mediante dichiarazione sostitutiva di atto di notorietà ai sensi dell'art. 47 del D.P.R. n. 445/2000 (allegato C) devono essere attestate se ricorrano o meno le condizioni di cui all'ultimo comma dell'art. 46 del D.P.R. n. 761del 20/12/1979, in presenza delle quali il punteggio di anzianità deve essere ridotto. In caso positivo, l'attestazione deve precisare la misura della riduzione del punteggio.

5. Pubblicazioni.

Le pubblicazioni devono essere edite a stampa; possono tuttavia essere presentate anche in fotocopia ed autenticate dal candidato, ai sensi dell'art. 19 del D.P.R. n. 445/2000, purché il medesimo attesti, mediante dichiarazione sostitutiva dell'atto di notorietà, corredata da fotocopia semplice di un proprio documento di identità personale, che le copie dei lavori specificatamente richiamati nell'autocertificazione sono conformi agli originali.

Gli aspiranti dovranno inoltre allegare alla domanda di partecipazione un elenco contenente l'indicazione dei documenti e dei titoli allegati alla domanda di partecipazione.

Tutti i documenti allegati alla domanda devono essere numerati progressivamente; tali numeri dovranno corrispondere esattamente a quelli riportati nel citato elenco.

Non saranno presi in considerazione documenti, titoli o pubblicazioni che perverranno a questa Amministrazione dopo il termine ultimo per la presentazione della domanda di partecipazione all'Avviso Pubblico.

I titoli redatti in lingua straniera devono essere corredati da una traduzione in lingua italiana certificata, conforme al testo straniero, redatta dalla competente rappresentanza diplomatica o consolare, ovvero da un traduttore ufficiale.

AUTOCERTIFICAZIONE

Si precisa che il candidato, deve presentare in carta semplice e senza autentica di firma, ai sensi del D.P.R. n. 445/2000, come modificato dall'art. 15 della Legge n. 183 del 12/11/2011:

- **"dichiarazione sostitutiva di certificazione"** (All. B): nei casi tassativamente indicati nell'art. 46 del D.P.R. n. 445/2000(ad esempio: stato di famiglia, iscrizione all'albo professionale, possesso del titolo di studio, di specializzazione, di abilitazione, ecc.);

- **"dichiarazione sostitutiva dell'atto di notorietà"** (All. C): per tutti gli stati, fatti e qualità personali non compresi nell'elenco di cui al citato art. 46 del D.P.R. n. 445/2000 (ad esempio:borse di studio, attività di servizio, incarichi libero-professionali, attività di docenza,frequenza a corsi di formazione e di aggiornamento, partecipazione a convegni e seminari,conformità agli originali di pubblicazioni, ecc). La stessa può riguardare anche il fatto che la copia di un atto o di un documento conservato o rilasciato da una pubblica amministrazione, la copia di una pubblicazione ovvero la copia di un titolo di studio o di servizio sono conformi all'originale.

La "dichiarazione sostitutiva dell'atto di notorietà" deve essere corredata da fotocopia semplice di un documento di identità personale.

In ogni caso, la dichiarazione resa dal candidato in quanto sostitutiva a tutti gli effetti della certificazione deve contenere tutti gli elementi necessari alla valutazione del titolo che il candidato intende produrre; l'omissione anche di un solo elemento comporta la non valutazione del titolo autocertificato.

In particolare, con riferimento al servizio prestato, la dichiarazione sostitutiva dell'atto di notorietà deve contenere l'esatta denominazione dell'Azienda o dell'Ente pubblico presso cui il servizio è stato prestato, la qualifica, il tipo di rapporto di lavoro (tempo indeterminato/determinato, tempo pieno/part-time), le date di inizio e di conclusione del servizio, nonché le eventuali interruzioni (aspettativa senza assegni, sospensioni, etc.) e quant'altro necessario per valutare il servizio.

L'Amministrazione è tenuta ad effettuare idonei controlli sulla veridicità del contenuto delle dichiarazioni sostitutive ricevute e si precisa che, oltre la decadenza dai benefici eventualmente conseguiti dall'interessato, sulla base di dichiarazione non veritiera, sono applicabili le sanzioni penali previste per le ipotesi di falsità in atti e dichiarazioni mendaci.

ART. 5 - SELEZIONE DEI CANDIDATI -PUNTEGGI

La selezione dei candidati ammessi è finalizzata al conferimento di n. 1 borsa di studio, in favore di n. 1

collaboratore aggiuntivo di ricerca under 40 in qualità di **Data Manager**, sulla base dei punteggi attribuiti per i titoli e per il colloquio.

La Commissione Esaminatrice, da nominarsi con provvedimento del Direttore Generale, provvederà prioritariamente a stabilire i criteri di valutazione dei titoli e del curriculum, in rapporto alla specificità delle borse da conferire.

Successivamente la medesima Commissione procederà, sulla base della documentazione prodotta da ciascun candidato, alla verifica del possesso dei requisiti professionali di cui all'art. 1 **lett. G**), solo in caso di esito positivo di tale verifica, provvederà alla valutazione dei titoli secondo i criteri prestabiliti.

La Commissione esaminatrice provvederà a comunicare ai candidati non in possesso dei requisiti predetti l'esclusione dalla prova colloquio.

Ai fini dell'attribuzione del punteggio per la formulazione della graduatoria di merito, la Commissione disporrà di 40 punti così ripartiti:

a) 20 punti per il colloquio;
b) 20 punti per la valutazione dei titoli:

- titoli di carriera 6 punti
- titoli accademici e di studio 4 punti
- pubblicazioni e titoli scientifici 4 punti
- curriculum formativo e professionale 6 punti

Il colloquio verterà sugli argomenti oggetto della Borsa di studio da conferire e sarà volto, in particolare, ad accertare le esperienze e le conoscenze di cui all'art. 1 **lett. G**) del presente bando.

Il superamento del colloquio è subordinato al raggiungimento di una valutazione di sufficienza pari ad almeno 14/20.

Ai candidati ammessi al colloquio sarà comunicato, il giorno, l'ora e la sede di svolgimento dello stesso, almeno **tre giorni prima dell'espletamento dello stesso**, esclusivamente tramite pubblicazione sul sito web aziendale www.sanita.puglia.it - portale salute (Sezione Azienda Ospedaliero Universitaria Policlinico di Bari/ Albo Pretorio/**Concorsi**): Calendario prove d'esame.

Pertanto, ai candidati non verrà inoltrata comunicazione individuale di invito a sostenere il suddetto colloquio.

ART. 6
ASSEGNAZIONE DELLA BORSA DI STUDIO
ADEMPIMENTI A CARICO DEL VINCITORE

La graduatoria sarà formulata sulla base del punteggio complessivo riportato dai singoli candidati.

La borsa sarà assegnata al candidato idoneo alla Selezione secondo l'ordine della graduatoria finale di merito.

L'attività del borsista non costituisce e non può costituire rapporto di impiego.

La borsa di studio non dà luogo a trattamento previdenziale né a valutazioni a fini giuridici o economici di carriera, né a riconoscimenti di anzianità a titolo previdenziale.

La borsa di studio cesserà con la conclusione delle attività progettuali e, dunque con l'esaurimento delle provviste finanziarie destinate alla specifica attività. La durata del contratto di borsa di studio dovrà, quindi, essere pari alla capienza finanziaria del progetto.

Il vincitore dovrà provvedere a contrarre adeguata copertura assicurativa contro i rischi derivanti da responsabilità civile verso i terzi, nonché di una assicurazione per infortuni o malattie professionali occorsi o contratte durante od a causa dell'espletamento dell'attività affidatagli sollevando il committente da ogni responsabilità.

La stipulazione delle polizze di cui sopra dovrà essere adeguatamente documentata con consegna di copia del relativo contratto e della quietanza di pagamento con le modalità che saranno indicate dall'Azienda.

La borsa di studio è incompatibile con:

- la sussistenza di qualsiasi rapporto di lavoro pubblico o privato subordinato anche a tempo determinato, ferma restando la possibilità che il borsista venga collocato in aspettativa senza assegni;
- attività di lavoro autonomo, anche parasubordinato, fatta salva l'ipotesi di cui al punto precedente;
- la contemporanea fruizione di altre borse di studio o assegni di ricerca;
- la frequenza a corsi di laurea, dottorato o specializzazione post lauream, qualora gli obblighi di frequenza non consentano lo svolgimento delle attività del progetto e quando siano collegati alla fruizione di assegni.

La dichiarazione relativa all'assenza di situazioni di incompatibilità o di conflitto di interesse rispetto al rapporto da instaurare con quest' Azienda O. U. Consorziale Policlinico di Bari è acquisita contestualmente all'accettazione della borsa di studio.

L'Azienda si riserva la facoltà di modificare, sospendere e/o revocare il presente bando a suo insidacabile giudizio, dandone tempestiva notizia mediante pubblicazione nel B.U.R.P. e sul portale unico InPA del Dipartimento della Funzione Pubblica, senza obbligo di comunicare i motivi e senza che gli interessati stessi possano avanzare pretese o diritti di sorta.

Il vincitore dovrà comunicare, a pena di decadenza, la formale accettazione **entro 2 giorni dalla ricezione della comunicazione di conferimento della borsa**.

Al fine della stipula del contratto, il titolare dell'incarico dovrà produrre, **nel termine di gg. 2 dalla ricezione della relativa comunicazione**, i documenti e/o le certificazioni sostitutive degli stessi richiesti da questa Amministrazione, a pena di decadenza dei diritti conseguenti alla partecipazione alla procedura selettiva.

Il godimento della borsa di studio implica da parte del borsista:

a) iniziare l'attività progettuale oggetto dell'incarico presso l'U.O.C. Reumatologia Universitaria dell'Azienda Ospedaliero Universitaria Consorziale Policlinico di Bari - **secondo le direttive del Responsabile dell'Unità Operativa nonché del Referente Scientifico del progetto in argomento** e nel rispetto delle norme organizzative interne dell'Azienda;

b) osservare le norme interne dell'U.O. presso cui svolgerà la propria attività;

c) consegnare alla Direzione dell'Unità operativa, almeno 10 gg. prima dell'ultimo mese di godimento della borsa, una relazione sul risultato dell'attività svolta.

La remunerazione è determinata in **€ 40.000,00 annui** al lordo di tutti gli oneri anche a carico di quest'Azienda.

Il compenso è corrisposto con rate mensili posticipate, previa certificazione da parte del **Referente Scientifico** dell'avvenuto corretto espletamento dell'attività da parte del Borsista nel periodo di riferimento e successive determinazioni di liquidazione **a cura dell'Area Gestione del Personale.**

L'eventuale proroga è deliberata dal Direttore Generale con le stesse modalità previste per l'istituzione.

In caso di rinuncia della titolarità della borsa o decadenza della stessa prima del suo completamento, il borsista dovrà dare preavviso scritto con almeno 15 giorni di anticipo; nel caso di insolvenza del suddetto termine dovrà corrispondere all'Azienda un'indennità pari all'importo della borsa maturato nel periodo di mancato preavviso.

Per quanto non espressamente previsto nel presente bando, si fa rinvio al D.P.R. n. 220/2001, ove applicabile.

Per ulteriori informazioni gli aspiranti potranno rivolgersi all'Ufficio Concorsi dell'Azienda Ospedaliero - Universitaria Consorziale Policlinico di Bari – Piazza Giulio Cesare n. 11 – 70124 Bari - tel. 080 5597210.

Gli aspiranti, inoltre, potranno prendere visione del bando e dell'allegato modello di domanda di partecipazione all'Avviso, visitando il sito web **www.sanita.puglia.it** – Portale Salute (seguendo il percorso: Azienda Ospedaliero Universitaria Policlinico di Bari Ospedale Giovanni XXIII/Albo Pretorio/Ricerca concorso).

Il Direttore Area Gestione del Personale
Dr.ssa Domenica Maria Lippolis

Il Direttore Generale
Dr. Giovanni Migliore

Allegato “A”

Schema di domanda
Allegare copia documento di
riconoscimento in corso di validità

Al Direttore Generale
Azienda Ospedaliero-Universitaria
Consorziale Policlinico di Bari
Piazza Giulio Cesare, 11
70124 - BARI

Il/la sottoscritto/a (cognome).....(nome).....
chiede di poter partecipare all’ Avviso Pubblico, per titoli e colloquio, finalizzato al conferimento, di n. 1 borsa di studio in qualità di collaboratore aggiuntivo di ricerca under 40, con decorrenza dalla data di sottoscrizione del contratto sino al 19/05/2025, eventualmente prorogabile, in favore di n. 1 Data Manager, nell’ambito delle attività relative al Progetto dal titolo “Mitochondrial transfer as a key to disrupting vascular disease and fibrosis in systemic sclerosis” - Cod. progetto PNRR-MR1-2022-12376638 - da effettuarsi presso l’U.O.C. Reumatologia Universitaria dell’Azienda Ospedaliero Universitaria Consorziale Policlinico di Bari - CUP MASTER C43C22001360007 - CUP DERIVATO B93C22001480007 - CHIAVE CONTABILE PNRR-2022-MITOCHONDRIAL_TRANSF. (pubblicato nel Bollettino Ufficiale Regione Puglia n…….. del ……), dichiarando sotto la propria responsabilità ai sensi degli artt. 46 e 47 del D.P.R. n. 445/2000:

☐ **di essere** nato a .....prov.....il .....;

☐ **di possedere** la cittadinanza.....;

☐ **di essere** residente a.....;

☐ prov.....via.....c.a.p.....;

☐ codice fiscale.....;

☐ PEC.....;

☐ **di essere** iscritto nelle liste elettorali del Comune di .....;

☐ **di non essere** iscritto nelle liste elettorali per il seguente motivo:.....;

.....;

☐ **di aver** subito le seguenti condanne penali.....

.....

.....;

☐ **di non aver** riportato condanne penali e di non avere procedimenti penali in corso;

☐ **di essere** in possesso del diploma di Laurea (di cui all’art. 1 **lett. F**) del bando in .....

.....

conseguito il.....presso.....;

☐ **di essere** iscritto all’Albo Professionale di .....

dal.....;

☐ **di essere** in possesso dei requisiti specifici professionali di cui all'art. 1 **lett. G**) del Bando

.....

.....

.....;

☐ **di aver** prestato servizio presso le seguenti Amministrazioni Pubbliche.....

.....

.....

dal ..... al .....;

dal ..... al .....;

il cui rapporto è cessato per i seguenti motivi:

.....

.....;

☐ **di non aver** prestato servizio presso alcuna Amministrazione pubblica;

☐ **di aver diritto** alla preferenza o precedenza alla nomina, a parità di merito e di titoli, in quanto è in possesso dei seguenti requisiti indicati dall'art. 2 comma 9 della Legge n. 191/98 ed art. 5 D.P.R. n.487/94 come novellato dal D.P.R. n.82 del 16/06/2023 per quanto applicabile:

.....

.....;

☐ **di non essere** stato destituito o dispensato dall'impiego presso una pubblica amministrazione per aver conseguito l'impiego stesso mediante la produzione di documenti falsi o viziati da invalidità non sanabile;

☐ **di non essere** stato escluso dall'elettorato politico attivo;

☐ **di trovarsi** nella seguente posizione nei riguardi degli obblighi di leva.....;

☐ **di eleggere** il proprio domicilio agli effetti di ogni comunicazione relativa all'Avviso al seguente indirizzo:

località/Stato.....

.....Via.....c.a.p.....

Telefono..... cell.....

☐ Il/la sottoscritto/a autorizza la pubblicazione del proprio nominativo in ogni fase della procedura di che trattasi nonché per tutte le comunicazioni sul sito internet Aziendale inerenti l'avviso.

Il/la sottoscritto/a esprime il proprio consenso affinché i dati forniti con la presente richiesta possano essere trattati nel rispetto del D.Lgs. 196/2003 e s.m.i. e del GDPR 679/2016 (Regolamento europeo in materia di protezione dei dati personali) per gli adempimenti connessi alla presente procedura concorsuale, nonché all'eventuale procedura di assunzione.

Luogo e Data,..... Firma .....

Allegato "B"

Azienda Ospedaliero - Universitaria
Consorziale Policlinico di Bari

Ufficio Concorsi

DICHIARAZIONI SOSTITUTIVE DI CERTIFICAZIONI
ai sensi dell'art. 46 del D.P.R. 28 DICEMBRE 2000 n. 445

Il/la sottoscritto/a (cognome) ..... (nome) .....

nato/a a ..... prov. ..... il .....

e residente in ..... prov. ..... c.a.p. .....

via/piazza/corso ..... n. .....

consapevole che, ai sensi dell'art. 76 del D.P.R. n. 445 del 28/12/2000, le dichiarazioni mendaci, la falsità negli atti e l'uso di atti falsi sono puniti ai sensi del codice penale e delle leggi speciali in materia e consapevole che, ove i suddetti reati siano commessi per ottenere la nomina a un pubblico ufficio, possono comportare, nei casi più gravi, l'interdizione temporanea dai pubblici uffici, sotto la propria responsabilità

DICHIARA

** Di essere in possesso dei seguenti titoli:

_____

_____

_____

_____

Data Il dichiarante

....

N.B.: **Identificare con precisione l'Istituto o l'Ente che ha rilasciato il titolo con l'indicazione della data di conseguimento dello stesso.

I dati personali e le categorie particolari di dati personali, comunicati all'interno della domanda di partecipazione allegata alla presente procedura selettiva ed eventualmente comunicati in tutte le fasi successive saranno utilizzati nei limiti e per le finalità per cui il trattamento risulti connesso e indispensabile alla Sua partecipazione alla procedura di che trattasi. Le informazioni personali acquisite saranno pertanto trattate con modalità idonee a garantire la loro riservatezza, confidenzialità e sicurezza nel rispetto delle disposizioni del Regolamento UE 2016/679, del D. Lgs. n. 196/2003 modificato ed integrato dal D. Lgs. n. 101/2018 e delle vigenti autorizzazioni generali del Garante per la Protezione dei Dati Personali. Per l'informativa estesa ai sensi dell'Art. 13 del GDPR 2016/679 si rimanda allo specifico allegato al presente bando.

Allegato "C"

Azienda Ospedaliero - Universitaria
Consorziale Policlinico di Bari

Ufficio Concorsi

DICHIARAZIONI SOSTITUTIVE DELL'ATTO DI NOTORIETA'
ai sensi degli artt. 19 e 47 del D.P.R. 28/12/2000 n. 445

("per tutti gli stati, fatti e qualità personali non compresi nell'elenco di cui al citato art. 46 del D.P.R. n. 445/2000 (ad esempio: borse di studio, attività di servizio, incarichi libero-professionali, attività di docenza, frequenza a corsi di formazione e di aggiornamento, partecipazione a convegni e seminari, conformità agli originali di pubblicazioni, ecc.). la stessa può riguardare anche il fatto che la copia di un atto o di un documento conservato o rilasciato da una pubblica amministrazione, la copia di una pubblicazione ovvero la copia di un titolo di studio o di servizio sono conformi all'originale").

Il/la sottoscritto/a (cognome) ..... (nome) .....

nato/a a ..... prov. ..... il .....

e residente in ..... prov. ..... c.a.p. .....

via/piazza/corso ..... n. .....

consapevole che, ai sensi dell'art. 76 del D.P.R. n. 445 del 28/12/2000, le dichiarazioni mendaci, la falsità negli atti e l'uso di atti falsi sono puniti ai sensi del codice penale e delle leggi speciali in materia e consapevole che, ove i suddetti reati siano commessi per ottenere la nomina a un pubblico ufficio, possono comportare, nei casi più gravi, l'interdizione temporanea dai pubblici uffici, sotto la propria responsabilità

DICHIARA

1) ……

……;

2) Che le copie dei titoli qui sotto elencati sono conformi agli originali:*

- ……...

- ……...

Data il dichiarante

....

N.B.: ****Specificare per ogni copia il numero dei fogli da cui è composta;***
Allegare copia di un documento di riconoscimento.

AZIENDA OSPEDALIERO UNIVERSITARIA
CONSORZIALE POLICLINICO GIOVANNI XXIII di BARI
Piazza Giulio Cesare, 11
70124 BARI

INFORMAZIONI SUL TRATTAMENTO DEI DATI PERSONALI
Ai sensi degli articoli 13 e 14 del Regolamento Generale UE 2016/679

Candidati partecipanti a selezioni

Gentile candidato,

il Regolamento generale UE 2016/679 (di seguito Regolamento) stabilisce norme relative alla protezione delle persone fisiche con riguardo al trattamento dei dati personali, nonché norme relative alla libera circolazione di tali dati, con la finalità di proteggere i diritti, e le libertà fondamentali delle persone fisiche ed in particolare il diritto alla protezione dei dati. Ai sensi degli articoli 13 e 14 del citato Regolamento l'Azienda Ospedaliero Universitaria Policlinico di Bari, denominata Azienda, in qualità di "Titolare del trattamento" è tenuto a fornirLe precise informazioni, sull'utilizzo che verrà fatto dei Suoi dati personali consentendole di conoscere quali tipologie di dati personali potranno essere raccolti e trattati per la gestione del procedimento di selezione del personale e delle attività direttamente o indirettamente correlate. La invitiamo pertanto a leggere con attenzione le informazioni sul trattamento dei dati personali che la riguardano esposte di seguito, ed a sottoscrivere il presente documento quale evidenza dell'avvenuto obbligo informativo che abbiamo nei Suoi confronti.

1. Chi determina le finalità ed i mezzi del trattamento dei dati personali?
L'A.O.U. Consorziale Policlinico Giovanni XXIII di Bari, con sede legale in Piazza Giulio Cesare, 11 – 70124 Bari, tel. 080-5592.656 e-mail direzione.generale@policlinico.ba.it – PEC - direzione.generale.policlinico.bari@pec.rupar.puglia.it in qualità di Titolare del trattamento, è responsabile nei Suoi confronti del legittimo e corretto uso dei dati personali e particolari.

2. Chi deve vigilare sul rispetto delle disposizioni sulla protezione dei dati?
Il Responsabile della Protezione dei Dati (RPD) è la persona a cui Lei potrà rivolgersi per avere informazioni e segnalare eventuali problemi o disguidi inerenti i Suoi dati personali. L'RPD nominato dalla nostra azienda è contattabile mediante l'invio di una lettera indirizzata a Responsabile Protezione Dati A.O.U. Consorziale Policlinico Giovanni XXIII di Bari – Piazza Giulio Cesare, 11 – 70124 BARI ovvero tramite email al seguente indirizzo di posta elettronica certificata RPD.policlinico.bari@pec.rupar.puglia.it o telefonicamente al 080/5595.644 – 080.5592.658

3. Per quali finalità trattiamo i Suoi dati?
I dati personali raccolti appartengono alle seguenti categorie: identificativi comuni, particolari (quali ad esempio quelli idonei a rivelare lo stato di salute della persona ai fini di fornire un idoneo supporto nell'espletamento delle prove selettive) e giudiziari. In
Tabella 1 vengono riportati, a titolo esemplificativo e non esaustivo, alcuni esempi di dati trattati.
Il trattamento dei dati personali sarà effettuato esclusivamente per le seguenti finalità:

- **3.1.** gestione del procedimento di selezione del personale ed esecuzione di eventuali trattative precontrattuali finalizzate alla stipula del contratto;
- **3.2.** adempimento degli obblighi di legge e dei principi di trasparenza, pubblicità, imparzialità connessi al procedimento di selezione stesso ai quali è soggetto il datore di lavoro;
- **3.3.** difesa di un diritto anche di un terzo in sede giudiziaria o amministrativa per il periodo strettamente necessario al perseguimento di tale finalità;
- **3.4.** esercizio del diritto di accesso ai dati e documenti amministrativi, nel rispetto di quanto stabilito dalle leggi e dai regolamenti in materia;
- **3.5.** trasmissione di dati riguardanti le graduatorie ai fini dell'assunzione presso altre strutture del Servizio Sanitario Nazionale.

AZIENDA OSPEDALIERO UNIVERSITARIA
CONSORZIALE POLICLINICO GIOVANNI XXIII di BARI
Piazza Giulio Cesare, 11
70124 BARI

Tabella 1

Elenco di alcune tipologie di dati oggetto del trattamento riportate a titolo esemplificativo e non esaustivo
1. Dati identificativi c.d. comuni - Anagrafiche complete, indirizzi, numeri di telefono - Curriculum vitae - Foto sul cv (ove presente) - Autocertificazione dei Titoli di studio e/o professionali (iscrizioni ad albi professionali, conoscenze linguistiche, ecc.) - Fotocopie dei documenti di identità
2. Dati particolari - Eventuale appartenenza a categorie protette legge n. 68 del 1999
3. Dati giudiziari - Informazioni sui carichi giudiziari pendenti

4. Chi ci autorizza a trattare i dati?

Il trattamento dei dati personali, particolari e giudiziari dei candidati partecipanti a selezioni, raccolti per la gestione del procedimento di selezione e l'esecuzione di eventuali trattative precontrattuali finalizzate alla stipula del contratto (di cui al punto 3), viene effettuato in assenza del consenso perché:

4.1. è necessario per assolvere gli obblighi di legge tra i quali il rispetto dei principi di trasparenza, pubblicità, imparzialità connessi al procedimento di selezione stesso ai quali è soggetto il datore di lavoro

In ogni caso il trattamento avverrà sempre nel rispetto dei diritti e delle libertà dell'interessato, della specifica normativa assicurando:

> che lo stesso sia proporzionato alla finalità perseguita;
> che sia salvaguardata l'essenza del diritto alla protezione dei dati;
> che siano previste misure appropriate e specifiche per tutelare i diritti e le libertà fondamentali dell'interessato;[1]

5. A chi comunichiamo i Suoi dati?

I dati personali oggetto di trattamento da parte dell'AZIENDA, è effettuato dai soggetti interni autorizzati e delegati al trattamento dei dati, possono essere trasmessi ai soggetti cui la comunicazione è prevista per legge o per ordine di autorità di vigilanza, governative o altre autorità competenti, ed ai soggetti esterni il cui intervento è necessario per la gestione del procedimento di valutazione in qualità di responsabili esterni di trattamento ai sensi del art 28 del regolamento UE 2016/679 nei limiti e per le finalità esposte al punto 3. I dati e le informazioni riguardanti il procedimento di selezione (quali ad esempio graduatorie intermedie e finali) verranno pubblicate nell'area dedicata del sito www.sanita.puglia.it, prevedendo la minimizzazione dei nel rispetto dei limiti imposti dalla citata normativa e dalle Linee guida, dell'Autorità Garante per la protezione dei dati personali, in materia di trattamento di dati personali, contenuti anche in atti e documenti amministrativi, effettuato per finalità di pubblicità e trasparenza sul web da soggetti pubblici e da altri enti obbligati.[2] I dati raccolti non saranno trattati tramite sistemi decisionali automatizzati e non verranno in alcun modo diffusi.

Il trattamento avverrà esclusivamente in Italia ed eventualmente nell'ambito dell'Unione Europea.

6. Per quanto tempo conserviamo i Suoi dati?

Per la determinazione del periodo di conservazione dei dati personali presenti nei documenti amministrativi riguardanti il procedimento di selezione è stato preso come riferimento il progetto della Direzione generale archivi per la buona tenuta degli archivi delle aziende sanitarie e ospedaliere italiane, (http://www.archivi.beniculturali.it/index.php/cosa-facciamo/progetti-di-tutela/progetti-conclusi).

[1] Art.2 septies – Misure di garanzia per il trattamento dei dati genetici, biometrici e relativi alla salute - Decreto legislativo n.101 del 10 agosto 2018

[2] Autorità Garante per la protezione dei dati personali Provvedimento n. 243 del 15 maggio 2014, G.U. n. 134 del 12 giugno 2014

AZIENDA OSPEDALIERO UNIVERSITARIA
CONSORZIALE POLICLINICO GIOVANNI XXIII di BARI
Piazza Giulio Cesare, 11
70124 BARI

Tutti i documenti amministrativi riguardanti il procedimento di selezione verranno conservati per un periodo di dieci anni a partire dalla ratifica e salvo contenzioso in atto. I verbali originali di approvazione delle graduatorie concorsuali e di incarico verranno conservati per un periodo di tempo illimitato.

7. Quali obblighi abbiamo nei Suoi confronti?
Abbiamo l'obbligo di rispondere alle Sue richieste e, specificamente di consentirLe di esercitare i Suoi diritti come di seguito esplicitato:

a) Accesso: conoscere quali dati trattiamo, come e perché li trattiamo
b) Rettifica: correggere i dati personali inesatti
c) Cancellazione: ottenere, ove possibile, la cancellazione dei Suoi dati personali
d) Limitazione del trattamento: ottenere, ove possibile, la limitazione del trattamento dei Suoi dati personali
e) Ricevere comunicazione in caso di rettifica, cancellazione, limitazione
f) Diritto alla portabilità dei dati: ricevere in un formato strutturato, di uso comune e leggibile da un dispositivo automatico i dati personali che La riguardano, applicabile solo per i trattamenti che si basano sul consenso o su un contratto di cui è parte l'interessato
g) Diritto di opposizione: l'interessato ha il diritto di opporsi in qualunque momento al trattamento.
h) Diritto di revoca del consenso: applicabile esclusivamente ai trattamenti effettuati sulla base del rilascio del consenso rimanendo tuttavia valido per i trattamenti effettuati precedentemente alla revoca
i) Diritto di proporre un reclamo ad un'autorità di controllo: nel caso in cui l'interessato ritenesse di non avere ricevuto risposte adeguate alle Sue richieste potrà rivolgersi all'Autorità Garante privacy dello stato in cui risiede o lavora o proporre un ricorso dinanzi all'autorità giudiziaria.

8. È obbligato a fornire i Suoi dati?
Il conferimento dei dati personali, previsti dal bando di selezione, è necessario per la partecipazione al procedimento di selezione pertanto l'eventuale rifiuto a fornire tali non consentirà la partecipazione alla selezione

9. Da dove hanno origine i Suoi dati?
I dati personali sono stati raccolti in parte direttamente presso l'interessato e in parte da pubblici registri

10. Reclamo all'autorità di controllo.
Ai sensi dell'art. 77 del Regolamento UE 2016/679, Le ricordiamo che Lei ha il diritto di proporre reclamo all'Autorità di Controllo (Garante per la Protezione dei dati personali), nel caso in cui ritenga che il trattamento che la riguarda violi le disposizioni del Regolamento medesimo.

11. A chi rivolgersi e come esercitare i Suoi diritti?
Per far valere i suoi diritti come previsto al CAPO III DEL Regolamento 2016/679 (sinteticamente esplicitati al punto 7) può rivolgersi al Responsabile della protezione dei dati personali dell'AO.U. Policlinico di Bari. Piazza giulio Cesare, 11 - 70124 Bari tel. 080/5595.644 – 080/5592.658 e-mail RPD.policlinico.bari@pec.rupar.puglia.it
La informiamo inoltre che L'elenco delle società esterne responsabili del trattamento sarà mantenuto aggiornato e sarà inviato all'interessato dietro specifica richiesta.

Dichiaro di aver ricevuto e letto la presente informativa

Data _____ Firma dell'interessato

AZIENDA OSPEDALIERO UNIVERSITARIA CONSORZIALE POLICLINICO BARI

Avviso Pubblico, per titoli e colloquio, finalizzato al conferimento, di n. 1 borsa di studio con decorrenza dalla data di sottoscrizione del contratto sino al 19/05/2025, eventualmente prorogabile, in favore di n. 1 Psicologo, nell'ambito delle attività relative al Progetto PNRR "AD MAIORA dal titolo A multi-Dimensional Model of cAre and transltion for patients with cOmplex RAre diseases: challenges in the era of new technologies" (Cod. progetto PNRR-MR1-2022- 12376346) - da effettuarsi presso U.O.C. Malattie Metaboliche e Genetiche - Ospedale Pediatrico "Giovanni XXIII" - CUP MASTER C43C22001350007 - CUP DERIVATO B93C22001860007 - CHIAVE CONTABILE PNRR-2022- AD MAIORA.

In esecuzione della delibera n. 1230 del 05/12/2023 è indetto, tra l'altro, Avviso Pubblico, per titoli e colloquio, finalizzato al conferimento, di n. 1 borsa di studio con decorrenza dalla data di sottoscrizione del contratto sino al 19/05/2025, eventualmente prorogabile, in favore di n. 1 **Psicologo,** nell'ambito delle attività relative al Progetto PNRR "AD MAIORA dal titolo A multi-Dimensional Model of cAre and transltion for patients with cOmplex RAre diseases: challenges in the era of new technologies" (Cod. progetto PNRR-MR1-2022-12376346) - da effettuarsi presso U.O.C. Malattie Metaboliche e Genetiche – Ospedale Pediatrico "Giovanni XXIII" - CUP MASTER C43C22001350007 – CUP DERIVATO B93C22001860007 - CHIAVE CONTABILE PNRR-2022-AD MAIORA.

Il titolare della Borsa di studio con decorrenza dalla data di sottoscrizione del contratto sino al 19/05/2025, eventualmente prorogabile, avrà un compenso pari a € 40.000,00 annui, al lordo di tutti gli oneri anche a carico di quest'Azienda.

Attività Progettuali e relative finalità:

"Transizione del paziente adulto metabolico e/o con malattia congenita complessa dal centro di assistenza pediatrico al centro per l'adulto".

Nei confronti degli aspiranti alla borsa di studio predetta, la Pubblica Amministrazione garantisce parità e pari opportunità e assenza di ogni forma di discriminazione diretta e indiretta, relativa al genere, all'età, all'orientamento sessuale, alla razza, all'origine etnica, alla disabilità, alla religione o alla lingua, tanto nelle procedura di concessione della suddetta borsa di studio che in ogni fase di svolgimento delle attività e di verifica dei risultati.

ART. 1: REQUISITI GENERALI, SPECIFICI E PROFESSIONALI DI AMMISSIONE

Gli aspiranti devono essere in possesso dei seguenti requisiti generali e specifici:

A) REQUISITI GENERALI

Ai sensi dell'art. 38 del D.Lgs. n. 165/01 e s.m.i.:

Cittadinanza Italiana, salve le equiparazioni stabilite dalle leggi vigenti;

ovvero

cittadinanza di uno degli Stati Membri dell'Unione Europea e per i loro familiari non aventi la cittadinanza di uno Stato membro, che siano titolari del diritto di soggiorno o del diritto di soggiorno permanente ex art. 7, comma 1, lett. a) della Legge n. 97/2013;

ovvero

cittadini di Paesi Terzi che siano titolari del permesso di soggiorno CE per soggiornanti di lungo

periodo o che siano titolari dello status di rifugiato ovvero dello status di protezione sussidiaria ex art. 7, comma 1, lett. b) della Legge n. 97/2013;

I cittadini degli Stati membri dell'Unione Europea devono possedere i seguenti requisiti ai sensi del D.P.C.M. 7.02.1994 n. 174:

- ✓ godere dei diritti civili e politici anche negli Stati di appartenenza o provenienza;
- ✓ essere in possesso, fatta eccezione della titolarità della cittadinanza italiana, di tutti gli altri requisiti previsti per i cittadini della Repubblica;
- ✓ avere adeguata conoscenza della lingua italiana.

B) Idoneità fisica all'impiego:

l'accertamento della idoneità alla mansione specifica, ai sensi del D.Lgs. n. 81/2008 s.m.i., con l'osservanza delle norme in tema di categorie protette, è effettuato dal Medico Competente di quest'Azienda Ospedaliera, prima del conferimento della borsa;

C) Essere in regola sugli obblighi militari.

D) Godimento dei diritti politici.

Non possono accedere agli impieghi coloro che siano esclusi dall'elettorato attivo e coloro che siano stati destituiti o dispensati dall'impiego presso Pubbliche Amministrazioni per aver conseguito l'impiego stesso mediante la produzione di documenti falsi o viziati da invalidità non sanabile.

E) REQUISITI SPECIFICI :

- **Possesso dei seguenti Titoli di Studio:**

- laurea specialistica o magistrale in Psicologia e lauree equiparate;

I titoli di studio se conseguiti all'estero, devono essere riconosciuti ai sensi dell'art. 2 del D.P.R. 30/07/2009, n. 189

F) REQUISITI PROFESSIONALI:

- **Possesso del seguente requisito professionali di ammissione:**

- comprovata esperienza professionale in campo metebolico, genetico e pediatrico.

G) Iscrizione al relativo Albo Professionale.

L'iscrizione al corrispondente albo professionale di uno dei Paesi dell'Unione Europea consente la partecipazione ai concorsi, fermo restando l'obbligo dell'iscrizione all'Albo in Italia prima dell'assunzione in servizio.

Tutti i suddetti requisiti devono essere posseduti alla data di scadenza del termine utile per la presentazione della domanda di ammissione all'Avviso Pubblico, pena la non ammissione alla procedura in argomento.

La Commissione esaminatrice procederà alla verifica del possesso dei requisiti professionali di cui alla lett. **F)** sulla base di quanto documentato dal candidato.

ART.2: MODALITA' E TERMINI PER LA PRESENTAZIONE DELLA DOMANDA DI AMMISSIONE ALL'AVVISO

Le domande di partecipazione redatte in carta libera devono essere inoltrate a questa Amministrazione entro il termine di scadenza del presente bando con la seguente modalità:

- **a mezzo di Posta Elettronica Certificata PEC personale del candidato esclusivamente all'indirizzo: ufficio.concorsi.policlinico.bari@pec.rupar.puglia.it ,** deve essere specificato il seguente oggetto: Domanda per BS Psicologo - Progetto PNRR "AD MAIORA".

Le domande con i relativi allegati unitamente a fotocopia del documento d'identità del candidato devono essere inviate esclusivamente in formato **pdf**; il messaggio dovrà avere per oggetto: BS Psicologo - Progetto PNRR "AD MAIORA".

Saranno considerate irricevibili, con conseguente esclusione dei candidati dalla procedura selettiva, le domande (con allegati) che non soddisfino i requisiti di formato (pdf) benché trasmesse via PEC, nonché le domande inviate da una casella di posta elettronica non certificata.

L'Amministrazione non assume responsabilità in caso di impossibilità di apertura dei files.

L'Amministrazione, utilizzerà per ogni comunicazione da fare ai candidati, il medesimo mezzo PEC.

Il presente Bando sarà pubblicato integralmente sul sito web aziendale e sul Bollettino Ufficiale della Regione Puglia nonché sul portale unico InPa del Dipartimento della Funzione Pubblica;

Le domande si considerano prodotte in tempo utile se spedite, come innanzi descritto, entro il termine di **7 (sette) giorni dalla data di pubblicazione** del presente Avviso Pubblico sul portale unico InPA del Dipartimento della Funzione Pubblica.

Qualora detto giorno sia festivo il termine è prorogato al primo giorno successivo non festivo.

Per la verifica dell'invio nei termini della domanda di partecipazione tramite PEC farà fede la data e l'ora corrispondenti a quelle della ricevuta di accettazione della stessa mail.

Non saranno imputabili all'Amministrazione eventuali disguidi postali. Il termine di presentazione delle istanze e dei documenti è perentorio, l'eventuale riserva di invio successivo di documenti è privo di effetto.

ART. 3: MODALITA' DI FORMULAZIONE DELLA DOMANDA DI AMMISSIONE DOCUMENTAZIONE RICHIESTA: FORME E MODALITA' DI PRESENTAZIONE

Nella domanda di ammissione, datata e firmata, (**allegato "A":** schema di domanda) gli aspiranti devono dichiarare il possesso dei seguenti requisiti, comprovando gli stessi in sostituzione delle normali certificazioni, ai sensi dell'art. 46 del D.P.R. n. 445/2000, consapevoli delle responsabilità penali cui possono andare incontro in caso di dichiarazioni mendaci, ai sensi dell'art. 76 del medesimo D.P.R. n. 445/2000:

- cognome, nome, data, luogo di nascita e residenza;
- il possesso della cittadinanza italiana o equiparata o di uno dei Paesi dell'Unione Europea ovvero di

altra cittadinanza e del requisito utile alla partecipazione alla selezione tra quelli indicati dall'art. 38 del D.Lgs. n. 165/2001e s.m.i.;
- il Comune di iscrizione nelle liste elettorali, ovvero i motivi della non iscrizione o della cancellazione dalle liste medesime. I candidati di cittadinanza diversa da quella italiana devono dichiarare di godere dei diritti civili e politici nello stato di appartenenza, ovvero i motivi che ne impediscano o limitino il godimento;
- l'immunità da condanne penali o le eventuali condanne penali riportate e, comunque, di non aver procedimenti penali in corso e di non aver riportato condanne penali che impediscano, ai sensi delle vigenti disposizioni in materia, la costituzione di rapporto di lavoro con una pubblica amministrazione;
- il possesso dei titoli di studio richiesti per l'ammissione al presente avviso, di cui all'art. 1 lettera E), con indicazione della data e della sede di conseguimento e la relativa valutazione nonché, nel caso di conseguimento all'estero, gli estremi del provvedimento ministeriale con il quale ne è stato disposto il riconoscimento in Italia;
- l'iscrizione al relativo Albo Professionale con indicazione della sede provinciale, numero e data di iscrizione;
- il possesso dei requisiti specifici professionali di ammissione di cui all'art. 1 lett. F) con esatta indicazione dei periodi e delle strutture ove essa è maturata;
- la posizione nei riguardi degli obblighi militari per i soggetti nati entro il 1985;
- gli eventuali servizi prestati presso Pubbliche Amministrazioni con l'indicazione della qualifica e le cause di risoluzione dei precedenti rapporti di pubblico impiego (tale dichiarazione deve essere resa anche se negativa, in tal caso il candidato deve dichiarare di non aver mai prestato servizio presso Pubbliche Amministrazioni);
- codice fiscale;
- di non essere stato escluso dall'elettorato politico attivo;
- di non essere stato destituito o dispensato dall'impiego presso una Pubblica Amministrazione per aver conseguito l'impiego stesso mediante la produzione di documenti falsi o viziati da invalidità non sanabile;
- i titoli che danno diritto di precedenza o preferenza alla nomina a parità di punteggi indicati dall'art. 2 comma 9 della Legge n. 191/98 ed art. 5 D.P.R. n.487/94 come novellato dal D.P.R. n.82 del 16/06/2023 per quanto applicabile.

Il candidato ha l'obbligo di comunicare a mezzo pec anche le successive eventuali variazioni di indirizzo rispetto alla residenza inizialmente dichiarata in domanda.

I candidati dovranno, altresì, autorizzare la pubblicazione del proprio nominativo in ogni fase della procedura di che trattasi nonché per tutte le comunicazioni sul sito internet Aziendale inerenti l'avviso.

La mancanza della firma da apporre in calce alla domanda trasmessa **a mezzo PEC comporterà l'esclusione del candidato dalla procedura in oggetto**.

La presentazione della domanda implica il consenso del candidato al trattamento dei propri dati personali, compresi i dati sensibili, nel rispetto di quanto disposto dal D. Lgs. n. 196/2003 e s.m.i. e dal GDPR 679/2016, per lo svolgimento del presente procedimento selettivo.

ART. 4 : DOCUMENTAZIONE DA ALLEGARE ALLA DOMANDA DI PARTECIPAZIONE

- I documenti da allegare alla domanda di partecipazione sono i seguenti:

1. copia di un documento di identità in corso di validità;

2. tutte le certificazioni relative ai titoli che ritengano opportuno presentare agli effetti della valutazione di merito e della formulazione della graduatoria, tra cui: titoli di carriera, accademici e di studio, pubblicazioni e titoli scientifici, partecipazione a congressi, convegni o seminari, incarichi di insegnamento conferiti da enti pubblici ecc.;
3. le certificazioni relative ai titoli che danno diritto ad usufruire della precedenza o preferenza a parità di valutazione ai sensi dell'art. 2 comma 9 della Legge n. 191/98 ed art. 5 D.P.R. 487/94 come novellato dal D.P.R. n.82 del 16/06/2023 per quanto applicabile;
4. curriculum formativo e professionale, datato e firmato, dal quale si evincano, tra l'altro, le attività formative e di aggiornamento con indicazione del numero dei crediti formativi; quanto dichiarato nel curriculum sarà valutato unicamente se supportato da formale documentazione o da regolare autocertificazione.

La documentazione di cui sopra dovrà essere prodotta con dichiarazione sostitutiva di certificazione (allegato B), ovvero mediante dichiarazione sostitutiva di atto di notorietà (allegato C), ai sensi del D.P.R. n. 445/2000, anche in ordine all'assunzione di responsabilità delle dichiarazioni rese, sottoscritte dal candidato e formulate nelle forme e nei limiti previsti dal citato decreto come modificato dall'art.15 della Legge n. 183 del 12/11/2011.

Nella documentazione relativa ai servizi svolti anche se documentati mediante dichiarazione sostitutiva di atto di notorietà ai sensi dell'art. 47 del D.P.R. n. 445/2000 (allegato C) devono essere attestate se ricorrano o meno le condizioni di cui all'ultimo comma dell'art. 46 del D.P.R. n. 761del 20/12/1979, in presenza delle quali il punteggio di anzianità deve essere ridotto. In caso positivo, l'attestazione deve precisare la misura della riduzione del punteggio.

5. Pubblicazioni.

Le pubblicazioni devono essere edite a stampa; possono tuttavia essere presentate anche in fotocopia ed autenticate dal candidato, ai sensi dell'art. 19 del D.P.R. n. 445/2000, purché il medesimo attesti, mediante dichiarazione sostitutiva dell'atto di notorietà, corredata da fotocopia semplice di un proprio documento di identità personale, che le copie dei lavori specificatamente richiamati nell'autocertificazione sono conformi agli originali.

Gli aspiranti dovranno inoltre allegare alla domanda di partecipazione un elenco contenente l'indicazione dei documenti e dei titoli allegati alla domanda di partecipazione.

Tutti i documenti allegati alla domanda devono essere numerati progressivamente; tali numeri dovranno corrispondere esattamente a quelli riportati nel citato elenco.

Non saranno presi in considerazione documenti, titoli o pubblicazioni che perverranno a questa Amministrazione dopo il termine ultimo per la presentazione della domanda di partecipazione all'Avviso Pubblico.

I titoli redatti in lingua straniera devono essere corredati da una traduzione in lingua italiana certificata, conforme al testo straniero, redatta dalla competente rappresentanza diplomatica o consolare, ovvero da un traduttore ufficiale.

AUTOCERTIFICAZIONE

Si precisa che il candidato, deve presentare in carta semplice e senza autentica di firma, ai sensi del D.P.R. n. 445/2000, come modificato dall'art. 15 della Legge n. 183 del 12/11/2011:

- **"dichiarazione sostitutiva di certificazione"** (All. B): nei casi tassativamente indicati nell'art. 46 del D.P.R. n. 445/2000(ad esempio: stato di famiglia, iscrizione all'albo professionale, possesso del titolo di studio, di specializzazione, di abilitazione, ecc.);

- **"dichiarazione sostitutiva dell'atto di notorietà"** (All. C): per tutti gli stati, fatti e qualità personali non compresi nell'elenco di cui al citato art. 46 del D.P.R. n. 445/2000 (ad esempio:borse di studio, attività di servizio, incarichi libero-professionali, attività di docenza,frequenza a corsi di formazione e di aggiornamento, partecipazione a convegni e seminari,conformità agli originali di pubblicazioni, ecc). La stessa può riguardare anche il fatto che la copia di un atto o di un documento conservato o rilasciato da una pubblica amministrazione, la copia di una pubblicazione ovvero la copia di un titolo di studio o di servizio sono conformi all'originale.

La "dichiarazione sostitutiva dell'atto di notorietà" deve essere corredata da fotocopia semplice di un documento di identità personale.

In ogni caso, la dichiarazione resa dal candidato in quanto sostitutiva a tutti gli effetti della certificazione deve contenere tutti gli elementi necessari alla valutazione del titolo che il candidato intende produrre; l'omissione anche di un solo elemento comporta la non valutazione del titolo autocertificato.

In particolare, con riferimento al servizio prestato, la dichiarazione sostitutiva dell'atto di notorietà deve contenere l'esatta denominazione dell'Azienda o dell'Ente pubblico presso cui il servizio è stato prestato, la qualifica, il tipo di rapporto di lavoro (tempo indeterminato/determinato, tempo pieno/part-time), le date di inizio e di conclusione del servizio, nonché le eventuali interruzioni (aspettativa senza assegni, sospensioni, etc.) e quant'altro necessario per valutare il servizio.

L'Amministrazione è tenuta ad effettuare idonei controlli sulla veridicità del contenuto delle dichiarazioni sostitutive ricevute e si precisa che, oltre la decadenza dai benefici eventualmente conseguiti dall'interessato, sulla base di dichiarazione non veritiera, sono applicabili le sanzioni penali previste per le ipotesi di falsità in atti e dichiarazioni mendaci.

ART. 5 - SELEZIONE DEI CANDIDATI -PUNTEGGI

La selezione dei candidati ammessi è finalizzata al conferimento di n. 1 borsa di studio, in favore di n. 1 Psicologo, sulla base dei punteggi attribuiti per i titoli e per il colloquio.

La Commissione Esaminatrice, da nominarsi con provvedimento del Direttore Generale, provvederà prioritariamente a stabilire i criteri di valutazione dei titoli e del curriculum, in rapporto alla specificità delle borse da conferire.

Successivamente la medesima Commissione procederà, sulla base della documentazione prodotta da ciascun candidato, alla verifica del possesso dei requisiti professionali di cui all'art. 1 lett. F), solo in caso di esito positivo di tale verifica, provvederà alla valutazione dei titoli secondo i criteri prestabiliti.

La Commissione esaminatrice provvederà a comunicare ai candidati non in possesso dei requisiti predetti l'esclusione dalla prova colloquio.

Ai fini dell'attribuzione del punteggio per la formulazione della graduatoria di merito, la Commissione disporrà di 40 punti così ripartiti:

a) 20 punti per il colloquio;

b) 20 punti per la valutazione dei titoli:

- titoli di carriera 6 punti
- titoli accademici e di studio 4 punti
- pubblicazioni e titoli scientifici 4 punti
- curriculum formativo e professionale 6 punti

Il colloquio verterà sugli argomenti oggetto della Borsa di studio da conferire e sarà volto, in particolare, ad accertare le esperienze e le conoscenze di cui all'art. 1 lett. F) del presente bando.

Il superamento del colloquio è subordinato al raggiungimento di una valutazione di sufficienza pari ad almeno 14/20.

Ai candidati ammessi al colloquio sarà comunicato, il giorno, l'ora e la sede di svolgimento dello stesso, almeno **tre giorni prima dell'espletamento dello stesso**, esclusivamente tramite pubblicazione sul sito web aziendale www.sanita.puglia.it - portale salute (Sezione Azienda Ospedaliero Universitaria Policlinico di Bari/ Albo Pretorio/**Concorsi**): Calendario prove d'esame.

Pertanto, ai candidati non verrà inoltrata comunicazione individuale di invito a sostenere il suddetto colloquio.

ART. 6
ASSEGNAZIONE DELLA BORSA DI STUDIO
ADEMPIMENTI A CARICO DEL VINCITORE

La graduatoria sarà formulata sulla base del punteggio complessivo riportato dai singoli candidati.

La borsa sarà assegnata al candidato idoneo alla Selezione secondo l'ordine della graduatoria finale di merito.

L'attività del borsista non costituisce e non può costituire rapporto di impiego.

La borsa di studio non dà luogo a trattamento previdenziale né a valutazioni a fini giuridici o economici di carriera, né a riconoscimenti di anzianità a titolo previdenziale.

La borsa di studio cesserà con la conclusione delle attività progettuali e, dunque con l'esaurimento delle provviste finanziarie destinate alla specifica attività. La durata del contratto di borsa di studio dovrà, quindi, essere pari alla capienza finanziaria del progetto.

Il vincitore dovrà provvedere a contrarre adeguata copertura assicurativa contro i rischi derivanti da responsabilità civile verso i terzi, nonché di una assicurazione per infortuni o malattie professionali occorsi o contratte durante od a causa dell'espletamento dell'attività affidatagli sollevando il committente da ogni responsabilità.

La stipulazione delle polizze di cui sopra dovrà essere adeguatamente documentata con consegna di copia del relativo contratto e della quietanza di pagamento con le modalità che saranno indicate dall'Azienda.

La borsa di studio è incompatibile con:

- la sussistenza di qualsiasi rapporto di lavoro pubblico o privato subordinato anche a tempo determinato, ferma restando la possibilità che il borsista venga collocato in aspettativa senza assegni;
- attività di lavoro autonomo, anche parasubordinato, fatta salva l'ipotesi di cui al punto precedente;

- la contemporanea fruizione di altre borse di studio o assegni di ricerca;
- la frequenza a corsi di laurea, dottorato o specializzazione post lauream, qualora gli obblighi di frequenza non consentano lo svolgimento delle attività del progetto e quando siano collegati alla fruizione di assegni.

La dichiarazione relativa all'assenza di situazioni di incompatibilità o di conflitto di interesse rispetto al rapporto da instaurare con quest' Azienda O. U. Consorziale Policlinico di Bari è acquisita contestualmente all'accettazione della borsa di studio.

L'Azienda si riserva la facoltà di modificare, sospendere e/o revocare il presente bando a suo insindacabile giudizio, dandone tempestiva notizia mediante pubblicazione nel B.U.R.P. e sul portale unico InPA del Dipartimento della Funzione Pubblica, senza obbligo di comunicare i motivi e senza che gli interessati stessi possano avanzare pretese o diritti di sorta.

Il vincitore dovrà comunicare, a pena di decadenza, la formale accettazione **entro 2 giorni dalla ricezione della comunicazione di conferimento della borsa**.

Al fine della stipula del contratto, il titolare dell'incarico dovrà produrre, **nel termine di gg. 2 dalla ricezione della relativa comunicazione**, i documenti e/o le certificazioni sostitutive degli stessi richiesti da questa Amministrazione, a pena di decadenza dei diritti conseguenti alla partecipazione alla procedura selettiva.

Il godimento della borsa di studio implica da parte del borsista:

a) iniziare l'attività progettuale oggetto dell'incarico presso la U.O.C. Malattie Metaboliche e Genetiche – Ospedale Pediatrico "Giovanni XXIII" - **secondo le direttive del Responsabile dell'Unità Operativa nonché del Referente Scientifico del progetto in argomento** e nel rispetto delle norme organizzative interne dell'Azienda;

b) osservare le norme interne dell'U.O. presso cui svolgerà la propria attività;

c) consegnare alla Direzione dell'Unità operativa, almeno 10 gg. prima dell'ultimo mese di godimento della borsa, una relazione sul risultato dell'attività svolta.

La remunerazione è determinata in **€ 40.000,00 annui** al lordo di tutti gli oneri anche a carico di quest'Azienda.

Il compenso è corrisposto con rate mensili posticipate, previa certificazione da parte del **Referente Scientifico** dell'avvenuto corretto espletamento dell'attività da parte del Borsista nel periodo di riferimento e successive determinazioni di liquidazione **a cura dell'Area Gestione del Personale.**

L'eventuale proroga è deliberata dal Direttore Generale con le stesse modalità previste per l'istituzione.

In caso di rinuncia della titolarità della borsa o decadenza della stessa prima del suo completamento, il borsista dovrà dare preavviso scritto con almeno 15 giorni di anticipo; nel caso di insolvenza del suddetto termine dovrà corrispondere all'Azienda un'indennità pari all'importo della borsa maturato nel periodo di mancato preavviso.

Per quanto non espressamente previsto nel presente bando, si fa rinvio al D.P.R. n. 483/1997, ove applicabile.

Per ulteriori informazioni gli aspiranti potranno rivolgersi all'Ufficio Concorsi dell'Azienda Ospedaliero -

Universitaria Consorziale Policlinico di Bari – Piazza Giulio Cesare n. 11 – 70124 Bari - tel. 080 5597210.

Gli aspiranti, inoltre, potranno prendere visione del bando e dell'allegato modello di domanda di partecipazione all'Avviso, visitando il sito web **www.sanita.puglia.it** – Portale Salute (seguendo il percorso: Azienda Ospedaliero Universitaria Policlinico di Bari Ospedale Giovanni XXIII/Albo Pretorio/Ricerca concorso).

Il Direttore Area Gestione del Personale
Dr.ssa Domenica Maria Lippolis

Il Direttore Generale
Dr. Giovanni Migliore

Allegato “A”

Schema di domanda
Allegare copia documento di
riconoscimento in corso di validità

Al Direttore Generale
Azienda Ospedaliero-Universitaria
Consorziale Policlinico di Bari
Piazza Giulio Cesare, 11
70124 - BARI

Il/la sottoscritto/a
(cognome).....(nome).....
chiede di poter partecipare all’ , Avviso Pubblico, per titoli e colloquio, finalizzato al conferimento, di n. 1 borsa di studio con decorrenza dalla data di sottoscrizione del contratto sino al 19/05/2025, eventualmente prorogabile, in favore di n. 1 **Psicologo,** nell’ambito delle attività relative al Progetto PNRR “AD MAIORA dal titolo A multi-Dimensional Model of cAre and transltion for patients with cOmplex RAre diseases: challenges in the era of new technologies” (Cod. progetto PNRR-MR1-2022-12376346) - da effettuarsi presso U.O.C. Malattie Metaboliche e Genetiche – Ospedale Pediatrico “Giovanni XXIII” - CUP MASTER C43C22001350007 – CUP DERIVATO B93C22001860007 - CHIAVE CONTABILE PNRR-2022-AD MAIORA (pubblicato nel Bollettino Ufficiale Regione Puglia n…….. del ……), dichiarando sotto la propria responsabilità ai sensi degli artt. 46 e 47 del D.P.R. n. 445/2000:

☐ **di essere** nato a .....prov.....il ……;

☐ **di possedere** la cittadinanza……;

☐ **di essere** residente a……;

☐ prov.....via……c.a.p……;

☐ codice fiscale……;

☐ PEC……;

☐ **di essere** iscritto nelle liste elettorali del Comune di ……;

☐ **di non essere** iscritto nelle liste elettorali per il seguente motivo:……;

……;

☐ **di aver** subito le seguenti condanne penali……

……

……;

☐ **di non aver** riportato condanne penali e di non avere procedimenti penali in corso;

☐ **di essere** in possesso del diploma di Laurea in …….. conseguito

il……presso ……;

☐ **di essere iscritto/a** all’Albo Professionale di ……;

☐ **di essere** in possesso del requisito professionale di cui all’art. 1 lett. F) del Bando:

……

……

……

……

☐ **di aver** prestato servizio presso le seguenti Amministrazioni Pubbliche……..

……..

……

dal …… al ……;

dal …… al ……;

il cui rapporto è cessato per i seguenti motivi:

……

……;

☐ **di non aver** prestato servizio presso alcuna Amministrazione pubblica;

☐ **di aver diritto** alla preferenza o precedenza alla nomina, a parità di merito e di titoli, in quanto è in possesso dei seguenti requisiti indicati dall'art. 2 comma 9 della Legge n. 191/98: ……

……;

☐ **di non essere** stato destituito o dispensato dall'impiego presso una pubblica amministrazione per aver conseguito l'impiego stesso mediante la produzione di documenti falsi o viziati da invalidità non sanabile;

☐ **di non essere** stato escluso dall'elettorato politico attivo;

☐ **di trovarsi** nella seguente posizione nei riguardi degli obblighi di leva.....;

☐ **di eleggere** il proprio domicilio agli effetti di ogni comunicazione relativa all'Avviso al seguente indirizzo:

località/Stato.....

.....Via.....c.a.p.....

Telefono..... cell……

☐ Il/la sottoscritto/a autorizza la pubblicazione del proprio nominativo in ogni fase della procedura di che trattasi nonché per tutte le comunicazioni sul sito internet Aziendale inerenti l'avviso.

Il/la sottoscritto/a esprime il proprio consenso affinché i dati forniti con la presente richiesta possano essere trattati nel rispetto del D.Lgs. 196/2003 e s.m.i. e del GDPR 679/2016 (Regolamento europeo in materia di protezione dei dati personali) per gli adempimenti connessi alla presente procedura concorsuale, nonché all'eventuale procedura di assunzione.

Luogo e Data,.....

Firma .....

Allegato "B"

Azienda Ospedaliero - Universitaria
Consorziale Policlinico di Bari

Ufficio Concorsi

DICHIARAZIONI SOSTITUTIVE DI CERTIFICAZIONI
ai sensi dell'art. 46 del D.P.R. 28 DICEMBRE 2000 n. 445

Il/la sottoscritto/a (cognome) ..... (nome) .....

nato/a a ..... prov. ..... il .....

e residente in ..... prov. ..... c.a.p. .....

via/piazza/corso ..... n. .....

consapevole che, ai sensi dell'art. 76 del D.P.R. n. 445 del 28/12/2000, le dichiarazioni mendaci, la falsità negli atti e l'uso di atti falsi sono puniti ai sensi del codice penale e delle leggi speciali in materia e consapevole che, ove i suddetti reati siano commessi per ottenere la nomina a un pubblico ufficio, possono comportare, nei casi più gravi, l'interdizione temporanea dai pubblici uffici, sotto la propria responsabilità

DICHIARA

** Di essere in possesso dei seguenti titoli:

_____

_____

_____

_____

Data Il dichiarante

....

N.B.: **Identificare con precisione l'Istituto o l'Ente che ha rilasciato il titolo con l'indicazione della data di conseguimento dello stesso.

I dati personali e le categorie particolari di dati personali, comunicati all'interno della domanda di partecipazione allegata alla presente procedura selettiva ed eventualmente comunicati in tutte le fasi successive saranno utilizzati nei limiti e per le finalità per cui il trattamento risulti connesso e indispensabile alla Sua partecipazione alla procedura di che trattasi. Le informazioni personali acquisite saranno pertanto trattate con modalità idonee a garantire la loro riservatezza, confidenzialità e sicurezza nel rispetto delle disposizioni del Regolamento UE 2016/679, del D. Lgs. n. 196/2003 modificato ed integrato dal D. Lgs. n. 101/2018 e delle vigenti autorizzazioni generali del Garante per la Protezione dei Dati Personali. Per l'informativa estesa ai sensi dell'Art. 13 del GDPR 2016/679 si rimanda allo specifico allegato al presente bando.

Allegato "C"

Azienda Ospedaliero - Universitaria
Consorziale Policlinico di Bari

Ufficio Concorsi

DICHIARAZIONI SOSTITUTIVE DELL'ATTO DI NOTORIETA'
ai sensi degli artt. 19 e 47 del D.P.R. 28/12/2000 n. 445

("per tutti gli stati, fatti e qualità personali non compresi nell'elenco di cui al citato art. 46 del D.P.R. n. 445/2000 (ad esempio: borse di studio, attività di servizio, incarichi libero-professionali, attività di docenza, frequenza a corsi di formazione e di aggiornamento, partecipazione a convegni e seminari, conformità agli originali di pubblicazioni, ecc.). la stessa può riguardare anche il fatto che la copia di un atto o di un documento conservato o rilasciato da una pubblica amministrazione, la copia di una pubblicazione ovvero la copia di un titolo di studio o di servizio sono conformi all'originale").

Il/la sottoscritto/a (cognome) ..... (nome) .....

nato/a a ..... prov. ..... il .....

e residente in ..... prov. ..... c.a.p. .....

via/piazza/corso ..... n. .....

consapevole che, ai sensi dell'art. 76 del D.P.R. n. 445 del 28/12/2000, le dichiarazioni mendaci, la falsità negli atti e l'uso di atti falsi sono puniti ai sensi del codice penale e delle leggi speciali in materia e consapevole che, ove i suddetti reati siano commessi per ottenere la nomina a un pubblico ufficio, possono comportare, nei casi più gravi, l'interdizione temporanea dai pubblici uffici, sotto la propria responsabilità

DICHIARA

1) ……

……;

2) Che le copie dei titoli qui sotto elencati sono conformi agli originali:*

- ……...

- ……...

Data il dichiarante

....

N.B.: ****Specificare per ogni copia il numero dei fogli da cui è composta;***
Allegare copia di un documento di riconoscimento.

AZIENDA OSPEDALIERO UNIVERSITARIA
CONSORZIALE POLICLINICO GIOVANNI XXIII di BARI
Piazza Giulio Cesare, 11
70124 BARI

INFORMAZIONI SUL TRATTAMENTO DEI DATI PERSONALI
Ai sensi degli articoli 13 e 14 del Regolamento Generale UE 2016/679

Candidati partecipanti a selezioni

Gentile candidato,

il Regolamento generale UE 2016/679 (di seguito Regolamento) stabilisce norme relative alla protezione delle persone fisiche con riguardo al trattamento dei dati personali, nonché norme relative alla libera circolazione di tali dati, con la finalità di proteggere i diritti, e le libertà fondamentali delle persone fisiche ed in particolare il diritto alla protezione dei dati. Ai sensi degli articoli 13 e 14 del citato Regolamento l'Azienda Ospedaliero Universitaria Policlinico di Bari, denominata Azienda, in qualità di "Titolare del trattamento" è tenuto a fornirLe precise informazioni, sull'utilizzo che verrà fatto dei Suoi dati personali consentendole di conoscere quali tipologie di dati personali potranno essere raccolti e trattati per la gestione del procedimento di selezione del personale e delle attività direttamente o indirettamente correlate. La invitiamo pertanto a leggere con attenzione le informazioni sul trattamento dei dati personali che la riguardano esposte di seguito, ed a sottoscrivere il presente documento quale evidenza dell'avvenuto obbligo informativo che abbiamo nei Suoi confronti.

1. Chi determina le finalità ed i mezzi del trattamento dei dati personali?
L'A.O.U. Consorziale Policlinico Giovanni XXIII di Bari, con sede legale in Piazza Giulio Cesare, 11 – 70124 Bari, tel. 080-5592.656 e-mail direzione.generale@policlinico.ba.it – PEC - direzione.generale.policlinico.bari@pec.rupar.puglia.it in qualità di Titolare del trattamento, è responsabile nei Suoi confronti del legittimo e corretto uso dei dati personali e particolari.

2. Chi deve vigilare sul rispetto delle disposizioni sulla protezione dei dati?
Il Responsabile della Protezione dei Dati (RPD) è la persona a cui Lei potrà rivolgersi per avere informazioni e segnalare eventuali problemi o disguidi inerenti i Suoi dati personali. L'RPD nominato dalla nostra azienda è contattabile mediante l'invio di una lettera indirizzata a Responsabile Protezione Dati A.O.U. Consorziale Policlinico Giovanni XXIII di Bari – Piazza Giulio Cesare, 11 – 70124 BARI ovvero tramite email al seguente indirizzo di posta elettronica certificata RPD.policlinico.bari@pec.rupar.puglia.it o telefonicamente al 080/5595.644 – 080.5592.658

3. Per quali finalità trattiamo i Suoi dati?
I dati personali raccolti appartengono alle seguenti categorie: identificativi comuni, particolari (quali ad esempio quelli idonei a rivelare lo stato di salute della persona ai fini di fornire un idoneo supporto nell'espletamento delle prove selettive) e giudiziari. In
Tabella 1 vengono riportati, a titolo esemplificativo e non esaustivo, alcuni esempi di dati trattati.
Il trattamento dei dati personali sarà effettuato esclusivamente per le seguenti finalità:

- **3.1.** gestione del procedimento di selezione del personale ed esecuzione di eventuali trattative precontrattuali finalizzate alla stipula del contratto;
- **3.2.** adempimento degli obblighi di legge e dei principi di trasparenza, pubblicità, imparzialità connessi al procedimento di selezione stesso ai quali è soggetto il datore di lavoro;
- **3.3.** difesa di un diritto anche di un terzo in sede giudiziaria o amministrativa per il periodo strettamente necessario al perseguimento di tale finalità;
- **3.4.** esercizio del diritto di accesso ai dati e documenti amministrativi, nel rispetto di quanto stabilito dalle leggi e dai regolamenti in materia;
- **3.5.** trasmissione di dati riguardanti le graduatorie ai fini dell'assunzione presso altre strutture del Servizio Sanitario Nazionale.

AZIENDA OSPEDALIERO UNIVERSITARIA
CONSORZIALE POLICLINICO GIOVANNI XXIII di BARI
Piazza Giulio Cesare, 11
70124 BARI

Tabella 1

Elenco di alcune tipologie di dati oggetto del trattamento riportate a titolo esemplificativo e non esaustivo
1. Dati identificativi c.d. comuni - Anagrafiche complete, indirizzi, numeri di telefono - Curriculum vitae - Foto sul cv (ove presente) - Autocertificazione dei Titoli di studio e/o professionali (iscrizioni ad albi professionali, conoscenze linguistiche, ecc.) - Fotocopie dei documenti di identità
2. Dati particolari - Eventuale appartenenza a categorie protette legge n. 68 del 1999
3. Dati giudiziari - Informazioni sui carichi giudiziari pendenti

4. Chi ci autorizza a trattare i dati?

Il trattamento dei dati personali, particolari e giudiziari dei candidati partecipanti a selezioni, raccolti per la gestione del procedimento di selezione e l'esecuzione di eventuali trattative precontrattuali finalizzate alla stipula del contratto (di cui al punto 3), viene effettuato in assenza del consenso perché:

4.1. è necessario per assolvere gli obblighi di legge tra i quali il rispetto dei principi di trasparenza, pubblicità, imparzialità connessi al procedimento di selezione stesso ai quali è soggetto il datore di lavoro

In ogni caso il trattamento avverrà sempre nel rispetto dei diritti e delle libertà dell'interessato, della specifica normativa assicurando:

> che lo stesso sia proporzionato alla finalità perseguita;
> che sia salvaguardata l'essenza del diritto alla protezione dei dati;
> che siano previste misure appropriate e specifiche per tutelare i diritti e le libertà fondamentali dell'interessato;[1]

5. A chi comunichiamo i Suoi dati?

I dati personali oggetto di trattamento da parte dell'AZIENDA, è effettuato dai soggetti interni autorizzati e delegati al trattamento dei dati, possono essere trasmessi ai soggetti cui la comunicazione è prevista per legge o per ordine di autorità di vigilanza, governative o altre autorità competenti, ed ai soggetti esterni il cui intervento è necessario per la gestione del procedimento di valutazione in qualità di responsabili esterni di trattamento ai sensi del art 28 del regolamento UE 2016/679 nei limiti e per le finalità esposte al punto 3. I dati e le informazioni riguardanti il procedimento di selezione (quali ad esempio graduatorie intermedie e finali) verranno pubblicate nell'area dedicata del sito www.sanita.puglia.it, prevedendo la minimizzazione dei nel rispetto dei limiti imposti dalla citata normativa e dalle Linee guida, dell'Autorità Garante per la protezione dei dati personali, in materia di trattamento di dati personali, contenuti anche in atti e documenti amministrativi, effettuato per finalità di pubblicità e trasparenza sul web da soggetti pubblici e da altri enti obbligati.[2] I dati raccolti non saranno trattati tramite sistemi decisionali automatizzati e non verranno in alcun modo diffusi.

Il trattamento avverrà esclusivamente in Italia ed eventualmente nell'ambito dell'Unione Europea.

6. Per quanto tempo conserviamo i Suoi dati?

Per la determinazione del periodo di conservazione dei dati personali presenti nei documenti amministrativi riguardanti il procedimento di selezione è stato preso come riferimento il progetto della Direzione generale archivi per la buona tenuta degli archivi delle aziende sanitarie e ospedaliere italiane, (http://www.archivi.beniculturali.it/index.php/cosa-facciamo/progetti-di-tutela/progetti-conclusi).

[1] Art.2 septies – Misure di garanzia per il trattamento dei dati genetici, biometrici e relativi alla salute - Decreto legislativo n.101 del 10 agosto 2018

[2] Autorità Garante per la protezione dei dati personali Provvedimento n. 243 del 15 maggio 2014, G.U. n. 134 del 12 giugno 2014

AZIENDA OSPEDALIERO UNIVERSITARIA
CONSORZIALE POLICLINICO GIOVANNI XXIII di BARI
Piazza Giulio Cesare, 11
70124 BARI

Tutti i documenti amministrativi riguardanti il procedimento di selezione verranno conservati per un periodo di dieci anni a partire dalla ratifica e salvo contenzioso in atto. I verbali originali di approvazione delle graduatorie concorsuali e di incarico verranno conservati per un periodo di tempo illimitato.

7. Quali obblighi abbiamo nei Suoi confronti?
Abbiamo l'obbligo di rispondere alle Sue richieste e, specificamente di consentirLe di esercitare i Suoi diritti come di seguito esplicitato:

a) Accesso: conoscere quali dati trattiamo, come e perché li trattiamo
b) Rettifica: correggere i dati personali inesatti
c) Cancellazione: ottenere, ove possibile, la cancellazione dei Suoi dati personali
d) Limitazione del trattamento: ottenere, ove possibile, la limitazione del trattamento dei Suoi dati personali
e) Ricevere comunicazione in caso di rettifica, cancellazione, limitazione
f) Diritto alla portabilità dei dati: ricevere in un formato strutturato, di uso comune e leggibile da un dispositivo automatico i dati personali che La riguardano, applicabile solo per i trattamenti che si basano sul consenso o su un contratto di cui è parte l'interessato
g) Diritto di opposizione: l'interessato ha il diritto di opporsi in qualunque momento al trattamento.
h) Diritto di revoca del consenso: applicabile esclusivamente ai trattamenti effettuati sulla base del rilascio del consenso rimanendo tuttavia valido per i trattamenti effettuati precedentemente alla revoca
i) Diritto di proporre un reclamo ad un'autorità di controllo: nel caso in cui l'interessato ritenesse di non avere ricevuto risposte adeguate alle Sue richieste potrà rivolgersi all'Autorità Garante privacy dello stato in cui risiede o lavora o proporre un ricorso dinanzi all'autorità giudiziaria.

8. È obbligato a fornire i Suoi dati?
Il conferimento dei dati personali, previsti dal bando di selezione, è necessario per la partecipazione al procedimento di selezione pertanto l'eventuale rifiuto a fornire tali non consentirà la partecipazione alla selezione

9. Da dove hanno origine i Suoi dati?
I dati personali sono stati raccolti in parte direttamente presso l'interessato e in parte da pubblici registri

10. Reclamo all'autorità di controllo.
Ai sensi dell'art. 77 del Regolamento UE 2016/679, Le ricordiamo che Lei ha il diritto di proporre reclamo all'Autorità di Controllo (Garante per la Protezione dei dati personali), nel caso in cui ritenga che il trattamento che la riguarda violi le disposizioni del Regolamento medesimo.

11. A chi rivolgersi e come esercitare i Suoi diritti?
Per far valere i suoi diritti come previsto al CAPO III DEL Regolamento 2016/679 (sinteticamente esplicitati al punto 7) può rivolgersi al Responsabile della protezione dei dati personali dell'AO.U. Policlinico di Bari. Piazza giulio Cesare, 11 - 70124 Bari tel. 080/5595.644 – 080/5592.658 e-mail RPD.policlinico.bari@pec.rupar.puglia.it
La informiamo inoltre che L'elenco delle società esterne responsabili del trattamento sarà mantenuto aggiornato e sarà inviato all'interessato dietro specifica richiesta.

Dichiaro di aver ricevuto e letto la presente informativa

Data _____ Firma dell'interessato

AZIENDA OSPEDALIERO UNIVERSITARIA CONSORZIALE POLICLINICO BARI

Avviso Pubblico, per titoli e colloquio, finalizzato al conferimento, di n. 1 borsa di studio in favore di n. 1 laureato in Scienze Biologiche o Informatica o Economia o Ingegneria con decorrenza dalla data di sottoscrizione del contratto sino al 19/05/2025, eventualmente prorogabile, nell'ambito delle attività relative al Progetto PNRR "AD MAIORA dal titolo A multi-Dimensional Model of cAre and transltion for patients with cOmplex RAre diseases: challenges in the era of new technologies" (Cod. progetto PNRR-MR1-2022-12376346) - da effettuarsi presso U.O.C. Malattie Metaboliche e Genetiche - Ospedale Pediatrico "Giovanni XXIII" - CUP MASTER C43C22001350007 - CUP DERIVATO B93C22001860007 - CHIAVE CONTABILE PNRR-2022-AD MAIORA.

In esecuzione della delibera n. 1230 del 05/12/2023 è indetto, tra l'altro, Avviso Pubblico, per titoli e colloquio, finalizzato al conferimento, di n. 1 borsa di studio in favore di n. 1 laureato in Scienze Biologiche o Informatica o Economia o Ingegneria con decorrenza dalla data di sottoscrizione del contratto sino al 19/05/2025, eventualmente prorogabile, nell'ambito delle attività relative al Progetto PNRR "AD MAIORA dal titolo A multi-Dimensional Model of cAre and transltion for patients with cOmplex RAre diseases: challenges in the era of new technologies" (Cod. progetto PNRR-MR1-2022-12376346) - da effettuarsi presso U.O.C. Malattie Metaboliche e Genetiche – Ospedale Pediatrico "Giovanni XXIII" - CUP MASTER C43C22001350007 – CUP DERIVATO B93C22001860007 - CHIAVE CONTABILE PNRR-2022-AD MAIORA.

Il titolare della Borsa di studio con decorrenza dalla data di sottoscrizione del contratto sino al 19/05/2025, eventualmente prorogabile, avrà un compenso pari a € 40.000,00 annui, al lordo di tutti gli oneri anche a carico di quest'Azienda.

Attività Progettuali e relative finalità:

"Transizione del paziente adulto metabolico e/o con malattia congenita complessa dal centro di assistenza pediatrico al centro per l'adulto".

Nei confronti degli aspiranti alla borsa di studio predetta, la Pubblica Amministrazione garantisce parità e pari opportunità e assenza di ogni forma di discriminazione diretta e indiretta, relativa al genere, all'età, all'orientamento sessuale, alla razza, all'origine etnica, alla disabilità, alla religione o alla lingua, tanto nelle procedura di concessione della suddetta borsa di studio che in ogni fase di svolgimento delle attività e di verifica dei risultati.

ART. 1: REQUISITI GENERALI, SPECIFICI E PROFESSIONALI DI AMMISSIONE

Gli aspiranti devono essere in possesso dei seguenti requisiti generali e specifici:

A) REQUISITI GENERALI

Ai sensi dell'art. 38 del D.Lgs. n. 165/01 e s.m.i.:

Cittadinanza Italiana, salve le equiparazioni stabilite dalle leggi vigenti;

ovvero

cittadinanza di uno degli Stati Membri dell'Unione Europea e per i loro familiari non aventi la cittadinanza di uno Stato membro, che siano titolari del diritto di soggiorno o del diritto di soggiorno permanente ex art. 7, comma 1, lett. a) della Legge n. 97/2013;

ovvero

cittadini di Paesi Terzi che siano titolari del permesso di soggiorno CE per soggiornanti di lungo periodo o che siano titolari dello status di rifugiato ovvero dello status di protezione sussidiaria ex

art. 7, comma 1, lett. b) della Legge n. 97/2013;

I cittadini degli Stati membri dell'Unione Europea devono possedere i seguenti requisiti ai sensi del D.P.C.M. 7.02.1994 n. 174:

- ✓ godere dei diritti civili e politici anche negli Stati di appartenenza o provenienza;
- ✓ essere in possesso, fatta eccezione della titolarità della cittadinanza italiana, di tutti gli altri requisiti previsti per i cittadini della Repubblica;
- ✓ avere adeguata conoscenza della lingua italiana.

B) Idoneità fisica all'impiego:

l'accertamento della idoneità alla mansione specifica, ai sensi del D.Lgs. n. 81/2008 s.m.i., con l'osservanza delle norme in tema di categorie protette, è effettuato dal Medico Competente di quest'Azienda Ospedaliera, prima del conferimento della borsa;

C) Essere in regola sugli obblighi militari.

D) Godimento dei diritti politici.

Non possono accedere agli impieghi coloro che siano esclusi dall'elettorato attivo e coloro che siano stati destituiti o dispensati dall'impiego presso Pubbliche Amministrazioni per aver conseguito l'impiego stesso mediante la produzione di documenti falsi o viziati da invalidità non sanabile.

E) REQUISITI SPECIFICI:

- **Possesso dei seguenti Titoli di Studio:**

Laurea Triennale in Scienze Biologiche e lauree equiparate;
"ovvero" laurea triennale in Informatica e lauree equiparate;
"*ovvero"* laurea triennale in Economia e lauree equiparate
"ovvero" laurea in Ingegneria e lauree equiparate.

I titoli di studio se conseguiti all'estero, devono essere riconosciuti ai sensi dell'art. 2 del D.P.R. 30/07/2009, n. 189

F) REQUISITI PROFESSIONALI:

- **Possesso del seguente requisito professionale di ammissione:**

- comprovata esperienza professionale nella raccolta dati e loro elaborazione nel campo delle malattie rare in relazione alla transizione di pazienti metabolico genetici pediatrici presso centri di assistenza per adulto.

G) Iscrizione al relativo Albo Professionale.

L'iscrizione al corrispondente albo professionale di uno dei Paesi dell'Unione Europea consente la partecipazione ai concorsi, fermo restando l'obbligo dell'iscrizione all'Albo in Italia prima dell'assunzione in servizio.

Tutti i suddetti requisiti devono essere posseduti alla data di scadenza del termine utile per la presentazione

della domanda di ammissione all'Avviso Pubblico, pena la non ammissione alla procedura in argomento.

La Commissione esaminatrice procederà alla verifica del possesso del requisito professionale di cui alla lett. **F)** sulla base di quanto documentato dal candidato.

ART.2: MODALITA' E TERMINI PER LA PRESENTAZIONE DELLA DOMANDA DI AMMISSIONE ALL'AVVISO

Le domande di partecipazione redatte in carta libera devono essere inoltrate a questa Amministrazione entro il termine di scadenza del presente bando con la seguente modalità:

- **a mezzo di Posta Elettronica Certificata PEC personale del candidato esclusivamente all'indirizzo: ufficio.concorsi.policlinico.bari@pec.rupar.puglia.it ,** deve essere specificato il seguente oggetto: Domanda per BS Progetto PNRR "AD MAIORA".

Le domande con i relativi allegati unitamente a fotocopia del documento d'identità del candidato devono essere inviate esclusivamente in formato **pdf**; il messaggio dovrà avere per oggetto: BS Progetto PNRR "AD MAIORA".

Saranno considerate irricevibili, con conseguente esclusione dei candidati dalla procedura selettiva, le domande (con allegati) che non soddisfino i requisiti di formato (pdf) benché trasmesse via PEC, nonché le domande inviate da una casella di posta elettronica non certificata.

L'Amministrazione non assume responsabilità in caso di impossibilità di apertura dei files.

L'Amministrazione, utilizzerà per ogni comunicazione da fare ai candidati, il medesimo mezzo PEC.

Il presente Bando sarà pubblicato integralmente sul sito web aziendale e sul Bollettino Ufficiale della Regione Puglia nonché sul portale unico InPa del Dipartimento della Funzione Pubblica;

Le domande si considerano prodotte in tempo utile se spedite, come innanzi descritto, entro il termine di **7 (sette) giorni dalla data di pubblicazione** del presente Avviso Pubblico sul portale unico InPA del Dipartimento della Funzione Pubblica.

Qualora detto giorno sia festivo il termine è prorogato al primo giorno successivo non festivo.

Per la verifica dell'invio nei termini della domanda di partecipazione tramite PEC farà fede la data e l'ora corrispondenti a quelle della ricevuta di accettazione della stessa mail.

Non saranno imputabili all'Amministrazione eventuali disguidi postali. Il termine di presentazione delle istanze e dei documenti è perentorio, l'eventuale riserva di invio successivo di documenti è privo di effetto.

ART. 3: MODALITA' DI FORMULAZIONE DELLA DOMANDA DI AMMISSIONE DOCUMENTAZIONE RICHIESTA: FORME E MODALITA' DI PRESENTAZIONE

Nella domanda di ammissione, datata e firmata, (**allegato "A":** schema di domanda) gli aspiranti devono dichiarare il possesso dei seguenti requisiti, comprovando gli stessi in sostituzione delle normali certificazioni, ai sensi dell'art. 46 del D.P.R. n. 445/2000, consapevoli delle responsabilità penali cui possono andare incontro in caso di dichiarazioni mendaci, ai sensi dell'art. 76 del medesimo D.P.R. n. 445/2000:

- cognome, nome, data, luogo di nascita e residenza;
- il possesso della cittadinanza italiana o equiparata o di uno dei Paesi dell'Unione Europea ovvero di altra cittadinanza e del requisito utile alla partecipazione alla selezione tra quelli indicati dall'art. 38 del D.Lgs. n. 165/2001e s.m.i.;
- il Comune di iscrizione nelle liste elettorali, ovvero i motivi della non iscrizione o della cancellazione dalle liste medesime. I candidati di cittadinanza diversa da quella italiana devono dichiarare di godere dei diritti civili e politici nello stato di appartenenza, ovvero i motivi che ne impediscano o limitino il godimento;
- l'immunità da condanne penali o le eventuali condanne penali riportate e, comunque, di non aver procedimenti penali in corso e di non aver riportato condanne penali che impediscano, ai sensi delle vigenti disposizioni in materia, la costituzione di rapporto di lavoro con una pubblica amministrazione;
- il possesso dei titoli di studio richiesti per l'ammissione al presente avviso, di cui all'art. 1 lettera E), con indicazione della data e della sede di conseguimento e la relativa valutazione nonché, nel caso di conseguimento all'estero, gli estremi del provvedimento ministeriale con il quale ne è stato disposto il riconoscimento in Italia;
- l'iscrizione al relativo Albo Professionale con indicazione della sede provinciale, numero e data di iscrizione;
- il possesso del requisito professionale di ammissione di cui all'art. 1 lett. F) con esatta indicazione dei periodi e delle strutture ove essa è maturata;
- la posizione nei riguardi degli obblighi militari per i soggetti nati entro il 1985;
- gli eventuali servizi prestati presso Pubbliche Amministrazioni con l'indicazione della qualifica e le cause di risoluzione dei precedenti rapporti di pubblico impiego (tale dichiarazione deve essere resa anche se negativa, in tal caso il candidato deve dichiarare di non aver mai prestato servizio presso Pubbliche Amministrazioni);
- codice fiscale;
- di non essere stato escluso dall'elettorato politico attivo;
- di non essere stato destituito o dispensato dall'impiego presso una Pubblica Amministrazione per aver conseguito l'impiego stesso mediante la produzione di documenti falsi o viziati da invalidità non sanabile;
- i titoli che danno diritto di precedenza o preferenza alla nomina a parità di punteggi indicati dall'art. 2 comma 9 della Legge n. 191/98 ed art. 5 D.P.R. n.487/94 come novellato dal D.P.R. n.82 del 16/06/2023 per quanto applicabile.

Il candidato ha l'obbligo di comunicare a mezzo pec anche le successive eventuali variazioni di indirizzo rispetto alla residenza inizialmente dichiarata in domanda.

I candidati dovranno, altresì, autorizzare la pubblicazione del proprio nominativo in ogni fase della procedura di che trattasi nonché per tutte le comunicazioni sul sito internet Aziendale inerenti l'avviso.

La mancanza della firma da apporre in calce alla domanda trasmessa **a mezzo PEC comporterà l'esclusione del candidato dalla procedura in oggetto**.

La presentazione della domanda implica il consenso del candidato al trattamento dei propri dati personali, compresi i dati sensibili, nel rispetto di quanto disposto dal D. Lgs. n. 196/2003 e s.m.i. e dal GDPR 679/2016, per lo svolgimento del presente procedimento selettivo.

ART. 4 : DOCUMENTAZIONE DA ALLEGARE ALLA DOMANDA DI PARTECIPAZIONE

- I documenti da allegare alla domanda di partecipazione sono i seguenti:

1. copia di un documento di identità in corso di validità;
2. tutte le certificazioni relative ai titoli che ritengano opportuno presentare agli effetti della valutazione di merito e della formulazione della graduatoria, tra cui: titoli di carriera, accademici e di studio, pubblicazioni e titoli scientifici, partecipazione a congressi, convegni o seminari, incarichi di insegnamento conferiti da enti pubblici ecc.;
3. le certificazioni relative ai titoli che danno diritto ad usufruire della precedenza o preferenza a parità di valutazione ai sensi dell'art. 2 comma 9 della Legge n. 191/98 ed art. 5 D.P.R. 487/94 come novellato dal D.P.R. n.82 del 16/06/2023 per quanto applicabile;
4. curriculum formativo e professionale, datato e firmato, dal quale si evincano, tra l'altro, le attività formative e di aggiornamento con indicazione del numero dei crediti formativi; quanto dichiarato nel curriculum sarà valutato unicamente se supportato da formale documentazione o da regolare autocertificazione.

La documentazione di cui sopra dovrà essere prodotta con dichiarazione sostitutiva di certificazione (allegato B), ovvero mediante dichiarazione sostitutiva di atto di notorietà (allegato C), ai sensi del D.P.R. n. 445/2000, anche in ordine all'assunzione di responsabilità delle dichiarazioni rese, sottoscritte dal candidato e formulate nelle forme e nei limiti previsti dal citato decreto come modificato dall'art.15 della Legge n. 183 del 12/11/2011.

Nella documentazione relativa ai servizi svolti anche se documentati mediante dichiarazione sostitutiva di atto di notorietà ai sensi dell'art. 47 del D.P.R. n. 445/2000 (allegato C) devono essere attestate se ricorrano o meno le condizioni di cui all'ultimo comma dell'art. 46 del D.P.R. n. 761del 20/12/1979, in presenza delle quali il punteggio di anzianità deve essere ridotto. In caso positivo, l'attestazione deve precisare la misura della riduzione del punteggio.

5. Pubblicazioni.

Le pubblicazioni devono essere edite a stampa; possono tuttavia essere presentate anche in fotocopia ed autenticate dal candidato, ai sensi dell'art. 19 del D.P.R. n. 445/2000, purché il medesimo attesti, mediante dichiarazione sostitutiva dell'atto di notorietà, corredata da fotocopia semplice di un proprio documento di identità personale, che le copie dei lavori specificatamente richiamati nell'autocertificazione sono conformi agli originali.

Gli aspiranti dovranno inoltre allegare alla domanda di partecipazione un elenco contenente l'indicazione dei documenti e dei titoli allegati alla domanda di partecipazione.

Tutti i documenti allegati alla domanda devono essere numerati progressivamente; tali numeri dovranno corrispondere esattamente a quelli riportati nel citato elenco.

Non saranno presi in considerazione documenti, titoli o pubblicazioni che perverranno a questa Amministrazione dopo il termine ultimo per la presentazione della domanda di partecipazione all'Avviso Pubblico.

I titoli redatti in lingua straniera devono essere corredati da una traduzione in lingua italiana certificata, conforme al testo straniero, redatta dalla competente rappresentanza diplomatica o consolare, ovvero da un traduttore ufficiale.

AUTOCERTIFICAZIONE

Si precisa che il candidato, deve presentare in carta semplice e senza autentica di firma, ai sensi del D.P.R. n. 445/2000, come modificato dall'art. 15 della Legge n. 183 del 12/11/2011:

- **“dichiarazione sostitutiva di certificazione”** (All. B): nei casi tassativamente indicati nell’art. 46 del D.P.R. n. 445/2000(ad esempio: stato di famiglia, iscrizione all’albo professionale, possesso del titolo di studio, di specializzazione, di abilitazione, ecc.);

- **“dichiarazione sostitutiva dell’atto di notorietà”** (All. C): per tutti gli stati, fatti e qualità personali non compresi nell’elenco di cui al citato art. 46 del D.P.R. n. 445/2000 (ad esempio:borse di studio, attività di servizio, incarichi libero-professionali, attività di docenza,frequenza a corsi di formazione e di aggiornamento, partecipazione a convegni e seminari,conformità agli originali di pubblicazioni, ecc). La stessa può riguardare anche il fatto che la copia di un atto o di un documento conservato o rilasciato da una pubblica amministrazione, la copia di una pubblicazione ovvero la copia di un titolo di studio o di servizio sono conformi all’originale.

La “dichiarazione sostitutiva dell’atto di notorietà” deve essere corredata da fotocopia semplice di un documento di identità personale.

In ogni caso, la dichiarazione resa dal candidato in quanto sostitutiva a tutti gli effetti della certificazione deve contenere tutti gli elementi necessari alla valutazione del titolo che il candidato intende produrre; l’omissione anche di un solo elemento comporta la non valutazione del titolo autocertificato.

In particolare, con riferimento al servizio prestato, la dichiarazione sostitutiva dell’atto di notorietà deve contenere l’esatta denominazione dell’Azienda o dell’Ente pubblico presso cui il servizio è stato prestato, la qualifica, il tipo di rapporto di lavoro (tempo indeterminato/determinato, tempo pieno/part-time), le date di inizio e di conclusione del servizio, nonché le eventuali interruzioni (aspettativa senza assegni, sospensioni, etc.) e quant’altro necessario per valutare il servizio.

L’Amministrazione è tenuta ad effettuare idonei controlli sulla veridicità del contenuto delle dichiarazioni sostitutive ricevute e si precisa che, oltre la decadenza dai benefici eventualmente conseguiti dall’interessato, sulla base di dichiarazione non veritiera, sono applicabili le sanzioni penali previste per le ipotesi di falsità in atti e dichiarazioni mendaci.

ART. 5 - SELEZIONE DEI CANDIDATI -PUNTEGGI

La selezione dei candidati ammessi è finalizzata al conferimento di n. 1 borsa di studio, di n. 1 laureato in Scienze Biologiche o Informatica o Economia o Ingegneria, sulla base dei punteggi attribuiti per i titoli e per il colloquio.

La Commissione Esaminatrice, da nominarsi con provvedimento del Direttore Generale, provvederà prioritariamente a stabilire i criteri di valutazione dei titoli e del curriculum, in rapporto alla specificità delle borse da conferire.

Successivamente la medesima Commissione procederà, sulla base della documentazione prodotta da ciascun candidato, alla verifica del possesso del requisito professionale di cui all’art. 1 lett. F), solo in caso di esito positivo di tale verifica, provvederà alla valutazione dei titoli secondo i criteri prestabiliti.

La Commissione esaminatrice provvederà a comunicare ai candidati non in possesso dei requisiti predetti l’esclusione dalla prova colloquio.

Ai fini dell’attribuzione del punteggio per la formulazione della graduatoria di merito, la Commissione disporrà di 40 punti così ripartiti:

a) 20 punti per il colloquio;

b) 20 punti per la valutazione dei titoli:

- titoli di carriera 6 punti
- titoli accademici e di studio 4 punti
- pubblicazioni e titoli scientifici 4 punti
- curriculum formativo e professionale 6 punti

Il colloquio verterà sugli argomenti oggetto della Borsa di studio da conferire e sarà volto, in particolare, ad accertare le esperienze e le conoscenze di cui all'art. 1 lett. F) del presente bando.

Il superamento del colloquio è subordinato al raggiungimento di una valutazione di sufficienza pari ad almeno 14/20.

Ai candidati ammessi al colloquio sarà comunicato, il giorno, l'ora e la sede di svolgimento dello stesso, almeno **tre giorni prima dell'espletamento dello stesso**, esclusivamente tramite pubblicazione sul sito web aziendale www.sanita.puglia.it - portale salute (Sezione Azienda Ospedaliero Universitaria Policlinico di Bari/ Albo Pretorio/**Concorsi**): Calendario prove d'esame.

Pertanto, ai candidati non verrà inoltrata comunicazione individuale di invito a sostenere il suddetto colloquio.

ART. 6
ASSEGNAZIONE DELLA BORSA DI STUDIO
ADEMPIMENTI A CARICO DEL VINCITORE

La graduatoria sarà formulata sulla base del punteggio complessivo riportato dai singoli candidati.

La borsa sarà assegnata al candidato idoneo alla Selezione secondo l'ordine della graduatoria finale di merito.

L'attività del borsista non costituisce e non può costituire rapporto di impiego.

La borsa di studio non dà luogo a trattamento previdenziale né a valutazioni a fini giuridici o economici di carriera, né a riconoscimenti di anzianità a titolo previdenziale.

La borsa di studio cesserà con la conclusione delle attività progettuali e, dunque con l'esaurimento delle provviste finanziarie destinate alla specifica attività. La durata del contratto di borsa di studio dovrà, quindi, essere pari alla capienza finanziaria del progetto.

Il vincitore dovrà provvedere a contrarre adeguata copertura assicurativa contro i rischi derivanti da responsabilità civile verso i terzi, nonché di una assicurazione per infortuni o malattie professionali occorsi o contratte durante od a causa dell'espletamento dell'attività affidatagli sollevando il committente da ogni responsabilità.

La stipulazione delle polizze di cui sopra dovrà essere adeguatamente documentata con consegna di copia del relativo contratto e della quietanza di pagamento con le modalità che saranno indicate dall'Azienda.

La borsa di studio è incompatibile con:

- la sussistenza di qualsiasi rapporto di lavoro pubblico o privato subordinato anche a tempo determinato, ferma restando la possibilità che il borsista venga collocato in aspettativa senza assegni;
- attività di lavoro autonomo, anche parasubordinato, fatta salva l'ipotesi di cui al punto precedente;

- la contemporanea fruizione di altre borse di studio o assegni di ricerca;
- la frequenza a corsi di laurea, dottorato o specializzazione post lauream, qualora gli obblighi di frequenza non consentano lo svolgimento delle attività del progetto e quando siano collegati alla fruizione di assegni.

La dichiarazione relativa all'assenza di situazioni di incompatibilità o di conflitto di interesse rispetto al rapporto da instaurare con quest' Azienda O. U. Consorziale Policlinico di Bari è acquisita contestualmente all'accettazione della borsa di studio.

L'Azienda si riserva la facoltà di modificare, sospendere e/o revocare il presente bando a suo insindacabile giudizio, dandone tempestiva notizia mediante pubblicazione nel B.U.R.P. e sul portale unico InPA del Dipartimento della Funzione Pubblica, senza obbligo di comunicare i motivi e senza che gli interessati stessi possano avanzare pretese o diritti di sorta.

Il vincitore dovrà comunicare, a pena di decadenza, la formale accettazione **entro 2 giorni dalla ricezione della comunicazione di conferimento della borsa**.

Al fine della stipula del contratto, il titolare dell'incarico dovrà produrre, **nel termine di gg. 2 dalla ricezione della relativa comunicazione**, i documenti e/o le certificazioni sostitutive degli stessi richiesti da questa Amministrazione, a pena di decadenza dei diritti conseguenti alla partecipazione alla procedura selettiva.

Il godimento della borsa di studio implica da parte del borsista:

a) iniziare l'attività progettuale oggetto dell'incarico presso la U.O.C. Malattie Metaboliche e Genetiche – Ospedale Pediatrico "Giovanni XXIII" - **secondo le direttive del Responsabile dell'Unità Operativa nonché del Referente Scientifico del progetto in argomento** e nel rispetto delle norme organizzative interne dell'Azienda;

b) osservare le norme interne dell'U.O. presso cui svolgerà la propria attività;

c) consegnare alla Direzione dell'Unità operativa, almeno 10 gg. prima dell'ultimo mese di godimento della borsa, una relazione sul risultato dell'attività svolta.

La remunerazione è determinata in **€ 40.000,00 annui** al lordo di tutti gli oneri anche a carico di quest'Azienda.

Il compenso è corrisposto con rate mensili posticipate, previa certificazione da parte del **Referente Scientifico** dell'avvenuto corretto espletamento dell'attività da parte del Borsista nel periodo di riferimento e successive determinazioni di liquidazione **a cura dell'Area Gestione del Personale.**

L'eventuale proroga è deliberata dal Direttore Generale con le stesse modalità previste per l'istituzione.

In caso di rinuncia della titolarità della borsa o decadenza della stessa prima del suo completamento, il borsista dovrà dare preavviso scritto con almeno 15 giorni di anticipo; nel caso di insolvenza del suddetto termine dovrà corrispondere all'Azienda un'indennità pari all'importo della borsa maturato nel periodo di mancato preavviso.

Per quanto non espressamente previsto nel presente bando, si fa rinvio al D.P.R. n. 220/2001, ove applicabile.

Per ulteriori informazioni gli aspiranti potranno rivolgersi all'Ufficio Concorsi dell'Azienda Ospedaliero - Universitaria Consorziale Policlinico di Bari – Piazza Giulio Cesare n. 11 – 70124 Bari - tel. 080 5597210.

Gli aspiranti, inoltre, potranno prendere visione del bando e dell'allegato modello di domanda di partecipazione all'Avviso, visitando il sito web **www.sanita.puglia.it** – Portale Salute (seguendo il percorso: Azienda Ospedaliero Universitaria Policlinico di Bari Ospedale Giovanni XXIII/Albo Pretorio/Ricerca concorso).

Il Direttore Area Gestione del Personale
Dr.ssa Domenica Maria Lippolis

Il Direttore Generale
Dr. Giovanni Migliore

Allegato "A"

Schema di domanda
Allegare copia documento di
riconoscimento in corso di validità

Al Direttore Generale
Azienda Ospedaliero-Universitaria
Consorziale Policlinico di Bari
Piazza Giulio Cesare, 11
70124 - BARI

Il/la sottoscritto/a
(cognome).....(nome).....
chiede di poter partecipare all' Avviso Pubblico, per titoli e colloquio, finalizzato al conferimento, di n. 1 borsa di studio in favore di n. 1 laureato in Scienze Biologiche o Informatica o Economia o Ingegneria con decorrenza dalla data di sottoscrizione del contratto sino al 19/05/2025, eventualmente prorogabile, nell'ambito delle attività relative al Progetto PNRR "AD MAIORA dal titolo A multi-Dimensional Model of cAre and transltion for patients with cOmplex RAre diseases: challenges in the era of new technologies" (Cod. progetto PNRR-MR1-2022-12376346) - da effettuarsi presso U.O.C. Malattie Metaboliche e Genetiche – Ospedale Pediatrico "Giovanni XXIII" - CUP MASTER C43C22001350007 – CUP DERIVATO B93C22001860007 - CHIAVE CONTABILE PNRR-2022-AD MAIORA (pubblicato nel Bollettino Ufficiale Regione Puglia n……. del ……), dichiarando sotto la propria responsabilità ai sensi degli artt. 46 e 47 del D.P.R. n. 445/2000:

☐ **di essere** nato a .....prov.....il .....;

☐ **di possedere** la cittadinanza……;

☐ **di essere** residente a……;

☐ prov.....via……c.a.p……;

☐ codice fiscale……;

☐ PEC……;

☐ **di essere** iscritto nelle liste elettorali del Comune di ……;

☐ **di non essere** iscritto nelle liste elettorali per il seguente motivo:……;

……;

☐ **di aver** subito le seguenti condanne penali……

……

……;

☐ **di non aver** riportato condanne penali e di non avere procedimenti penali in corso;

☐ **di essere** in possesso del diploma di Laurea in …….. conseguito il……presso ……;

☐ **di essere iscritto/a** all'Albo Professionale di……;

☐ **di essere** in possesso del requisito professionale di cui all'art. 1 lett. F) del Bando:

……

……

……

……

☐ **di aver** prestato servizio presso le seguenti Amministrazioni Pubbliche……..

……..

……..

dal …… al ……;

dal …… al ……;

il cui rapporto è cessato per i seguenti motivi:

……

……;

☐ **di non aver** prestato servizio presso alcuna Amministrazione pubblica;

☐ **di aver diritto** alla preferenza o precedenza alla nomina, a parità di merito e di titoli, in quanto è in possesso dei seguenti requisiti indicati dall'art. 2 comma 9 della Legge n. 191/98:

……

……;

☐ **di non essere** stato destituito o dispensato dall'impiego presso una pubblica amministrazione per aver conseguito l'impiego stesso mediante la produzione di documenti falsi o viziati da invalidità non sanabile;

☐ **di non essere** stato escluso dall'elettorato politico attivo;

☐ **di trovarsi** nella seguente posizione nei riguardi degli obblighi di leva.....;

☐ **di eleggere** il proprio domicilio agli effetti di ogni comunicazione relativa all'Avviso al seguente indirizzo:

località/Stato.....

.....Via.....c.a.p.....

Telefono..... cell……

☐ Il/la sottoscritto/a autorizza la pubblicazione del proprio nominativo in ogni fase della procedura di che trattasi nonché per tutte le comunicazioni sul sito internet Aziendale inerenti l'avviso.

Il/la sottoscritto/a esprime il proprio consenso affinché i dati forniti con la presente richiesta possano essere trattati nel rispetto del D.Lgs. 196/2003 e s.m.i. e del GDPR 679/2016 (Regolamento europeo in materia di protezione dei dati personali) per gli adempimenti connessi alla presente procedura concorsuale, nonché all'eventuale procedura di assunzione.

Luogo e Data,.....

Firma .....

Allegato "B"

Azienda Ospedaliero - Universitaria
Consorziale Policlinico di Bari

Ufficio Concorsi

DICHIARAZIONI SOSTITUTIVE DI CERTIFICAZIONI
ai sensi dell'art. 46 del D.P.R. 28 DICEMBRE 2000 n. 445

Il/la sottoscritto/a (cognome) ..... (nome) .....

nato/a a ..... prov. ..... il .....

e residente in ..... prov. ..... c.a.p. .....

via/piazza/corso ..... n. .....

consapevole che, ai sensi dell'art. 76 del D.P.R. n. 445 del 28/12/2000, le dichiarazioni mendaci, la falsità negli atti e l'uso di atti falsi sono puniti ai sensi del codice penale e delle leggi speciali in materia e consapevole che, ove i suddetti reati siano commessi per ottenere la nomina a un pubblico ufficio, possono comportare, nei casi più gravi, l'interdizione temporanea dai pubblici uffici, sotto la propria responsabilità

DICHIARA

** Di essere in possesso dei seguenti titoli:

_____

_____

_____

_____

Data Il dichiarante

....

N.B.: **Identificare con precisione l'Istituto o l'Ente che ha rilasciato il titolo con l'indicazione della data di conseguimento dello stesso.

I dati personali e le categorie particolari di dati personali, comunicati all'interno della domanda di partecipazione allegata alla presente procedura selettiva ed eventualmente comunicati in tutte le fasi successive saranno utilizzati nei limiti e per le finalità per cui il trattamento risulti connesso e indispensabile alla Sua partecipazione alla procedura di che trattasi. Le informazioni personali acquisite saranno pertanto trattate con modalità idonee a garantire la loro riservatezza, confidenzialità e sicurezza nel rispetto delle disposizioni del Regolamento UE 2016/679, del D. Lgs. n. 196/2003 modificato ed integrato dal D. Lgs. n. 101/2018 e delle vigenti autorizzazioni generali del Garante per la Protezione dei Dati Personali. Per l'informativa estesa ai sensi dell'Art. 13 del GDPR 2016/679 si rimanda allo specifico allegato al presente bando.

Allegato "C"

Azienda Ospedaliero - Universitaria
Consorziale Policlinico di Bari

Ufficio Concorsi

DICHIARAZIONI SOSTITUTIVE DELL'ATTO DI NOTORIETA'
ai sensi degli artt. 19 e 47 del D.P.R. 28/12/2000 n. 445

("per tutti gli stati, fatti e qualità personali non compresi nell'elenco di cui al citato art. 46 del D.P.R. n. 445/2000 (ad esempio: borse di studio, attività di servizio, incarichi libero-professionali, attività di docenza, frequenza a corsi di formazione e di aggiornamento, partecipazione a convegni e seminari, conformità agli originali di pubblicazioni, ecc.). la stessa può riguardare anche il fatto che la copia di un atto o di un documento conservato o rilasciato da una pubblica amministrazione, la copia di una pubblicazione ovvero la copia di un titolo di studio o di servizio sono conformi all'originale").

Il/la sottoscritto/a (cognome) ..... (nome) .....

nato/a a ..... prov. ..... il .....

e residente in ..... prov. ..... c.a.p. .....

via/piazza/corso ..... n. .....

consapevole che, ai sensi dell'art. 76 del D.P.R. n. 445 del 28/12/2000, le dichiarazioni mendaci, la falsità negli atti e l'uso di atti falsi sono puniti ai sensi del codice penale e delle leggi speciali in materia e consapevole che, ove i suddetti reati siano commessi per ottenere la nomina a un pubblico ufficio, possono comportare, nei casi più gravi, l'interdizione temporanea dai pubblici uffici, sotto la propria responsabilità

DICHIARA

1) ……

……;

2) Che le copie dei titoli qui sotto elencati sono conformi agli originali:*

- ……...

- ……...

Data il dichiarante

....

N.B.: ****Specificare per ogni copia il numero dei fogli da cui è composta;***
Allegare copia di un documento di riconoscimento.

AZIENDA OSPEDALIERO UNIVERSITARIA
CONSORZIALE POLICLINICO GIOVANNI XXIII di BARI
Piazza Giulio Cesare, 11
70124 BARI

INFORMAZIONI SUL TRATTAMENTO DEI DATI PERSONALI
Ai sensi degli articoli 13 e 14 del Regolamento Generale UE 2016/679

Candidati partecipanti a selezioni

Gentile candidato,

il Regolamento generale UE 2016/679 (di seguito Regolamento) stabilisce norme relative alla protezione delle persone fisiche con riguardo al trattamento dei dati personali, nonché norme relative alla libera circolazione di tali dati, con la finalità di proteggere i diritti, e le libertà fondamentali delle persone fisiche ed in particolare il diritto alla protezione dei dati. Ai sensi degli articoli 13 e 14 del citato Regolamento l'Azienda Ospedaliero Universitaria Policlinico di Bari, denominata Azienda, in qualità di "Titolare del trattamento" è tenuto a fornirLe precise informazioni, sull'utilizzo che verrà fatto dei Suoi dati personali consentendole di conoscere quali tipologie di dati personali potranno essere raccolti e trattati per la gestione del procedimento di selezione del personale e delle attività direttamente o indirettamente correlate. La invitiamo pertanto a leggere con attenzione le informazioni sul trattamento dei dati personali che la riguardano esposte di seguito, ed a sottoscrivere il presente documento quale evidenza dell'avvenuto obbligo informativo che abbiamo nei Suoi confronti.

1. Chi determina le finalità ed i mezzi del trattamento dei dati personali?
L'A.O.U. Consorziale Policlinico Giovanni XXIII di Bari, con sede legale in Piazza Giulio Cesare, 11 – 70124 Bari, tel. 080-5592.656 e-mail direzione.generale@policlinico.ba.it – PEC - direzione.generale.policlinico.bari@pec.rupar.puglia.it in qualità di Titolare del trattamento, è responsabile nei Suoi confronti del legittimo e corretto uso dei dati personali e particolari.

2. Chi deve vigilare sul rispetto delle disposizioni sulla protezione dei dati?
Il Responsabile della Protezione dei Dati (RPD) è la persona a cui Lei potrà rivolgersi per avere informazioni e segnalare eventuali problemi o disguidi inerenti i Suoi dati personali. L'RPD nominato dalla nostra azienda è contattabile mediante l'invio di una lettera indirizzata a Responsabile Protezione Dati A.O.U. Consorziale Policlinico Giovanni XXIII di Bari – Piazza Giulio Cesare, 11 – 70124 BARI ovvero tramite email al seguente indirizzo di posta elettronica certificata RPD.policlinico.bari@pec.rupar.puglia.it o telefonicamente al 080/5595.644 – 080.5592.658

3. Per quali finalità trattiamo i Suoi dati?
I dati personali raccolti appartengono alle seguenti categorie: identificativi comuni, particolari (quali ad esempio quelli idonei a rivelare lo stato di salute della persona ai fini di fornire un idoneo supporto nell'espletamento delle prove selettive) e giudiziari. In
Tabella 1 vengono riportati, a titolo esemplificativo e non esaustivo, alcuni esempi di dati trattati.
Il trattamento dei dati personali sarà effettuato esclusivamente per le seguenti finalità:

- **3.1.** gestione del procedimento di selezione del personale ed esecuzione di eventuali trattative precontrattuali finalizzate alla stipula del contratto;
- **3.2.** adempimento degli obblighi di legge e dei principi di trasparenza, pubblicità, imparzialità connessi al procedimento di selezione stesso ai quali è soggetto il datore di lavoro;
- **3.3.** difesa di un diritto anche di un terzo in sede giudiziaria o amministrativa per il periodo strettamente necessario al perseguimento di tale finalità;
- **3.4.** esercizio del diritto di accesso ai dati e documenti amministrativi, nel rispetto di quanto stabilito dalle leggi e dai regolamenti in materia;
- **3.5.** trasmissione di dati riguardanti le graduatorie ai fini dell'assunzione presso altre strutture del Servizio Sanitario Nazionale.

AZIENDA OSPEDALIERO UNIVERSITARIA
CONSORZIALE POLICLINICO GIOVANNI XXIII di BARI
Piazza Giulio Cesare, 11
70124 BARI

Tabella 1

Elenco di alcune tipologie di dati oggetto del trattamento riportate a titolo esemplificativo e non esaustivo
1. Dati identificativi c.d. comuni - Anagrafiche complete, indirizzi, numeri di telefono - Curriculum vitae - Foto sul cv (ove presente) - Autocertificazione dei Titoli di studio e/o professionali (iscrizioni ad albi professionali, conoscenze linguistiche, ecc.) - Fotocopie dei documenti di identità
2. Dati particolari - Eventuale appartenenza a categorie protette legge n. 68 del 1999
3. Dati giudiziari - Informazioni sui carichi giudiziari pendenti

4. Chi ci autorizza a trattare i dati?

Il trattamento dei dati personali, particolari e giudiziari dei candidati partecipanti a selezioni, raccolti per la gestione del procedimento di selezione e l'esecuzione di eventuali trattative precontrattuali finalizzate alla stipula del contratto (di cui al punto 3), viene effettuato in assenza del consenso perché:

4.1. è necessario per assolvere gli obblighi di legge tra i quali il rispetto dei principi di trasparenza, pubblicità, imparzialità connessi al procedimento di selezione stesso ai quali è soggetto il datore di lavoro

In ogni caso il trattamento avverrà sempre nel rispetto dei diritti e delle libertà dell'interessato, della specifica normativa assicurando:

> che lo stesso sia proporzionato alla finalità perseguita;
> che sia salvaguardata l'essenza del diritto alla protezione dei dati;
> che siano previste misure appropriate e specifiche per tutelare i diritti e le libertà fondamentali dell'interessato;[1]

5. A chi comunichiamo i Suoi dati?

I dati personali oggetto di trattamento da parte dell'AZIENDA, è effettuato dai soggetti interni autorizzati e delegati al trattamento dei dati, possono essere trasmessi ai soggetti cui la comunicazione è prevista per legge o per ordine di autorità di vigilanza, governative o altre autorità competenti, ed ai soggetti esterni il cui intervento è necessario per la gestione del procedimento di valutazione in qualità di responsabili esterni di trattamento ai sensi del art 28 del regolamento UE 2016/679 nei limiti e per le finalità esposte al punto 3. I dati e le informazioni riguardanti il procedimento di selezione (quali ad esempio graduatorie intermedie e finali) verranno pubblicate nell'area dedicata del sito www.sanita.puglia.it, prevedendo la minimizzazione dei nel rispetto dei limiti imposti dalla citata normativa e dalle Linee guida, dell'Autorità Garante per la protezione dei dati personali, in materia di trattamento di dati personali, contenuti anche in atti e documenti amministrativi, effettuato per finalità di pubblicità e trasparenza sul web da soggetti pubblici e da altri enti obbligati.[2] I dati raccolti non saranno trattati tramite sistemi decisionali automatizzati e non verranno in alcun modo diffusi.

Il trattamento avverrà esclusivamente in Italia ed eventualmente nell'ambito dell'Unione Europea.

6. Per quanto tempo conserviamo i Suoi dati?

Per la determinazione del periodo di conservazione dei dati personali presenti nei documenti amministrativi riguardanti il procedimento di selezione è stato preso come riferimento il progetto della Direzione generale archivi per la buona tenuta degli archivi delle aziende sanitarie e ospedaliere italiane, (http://www.archivi.beniculturali.it/index.php/cosa-facciamo/progetti-di-tutela/progetti-conclusi).

[1] Art.2 septies – Misure di garanzia per il trattamento dei dati genetici, biometrici e relativi alla salute - Decreto legislativo n.101 del 10 agosto 2018

[2] Autorità Garante per la protezione dei dati personali Provvedimento n. 243 del 15 maggio 2014, G.U. n. 134 del 12 giugno 2014

AZIENDA OSPEDALIERO UNIVERSITARIA
CONSORZIALE POLICLINICO GIOVANNI XXIII di BARI
Piazza Giulio Cesare, 11
70124 BARI

Tutti i documenti amministrativi riguardanti il procedimento di selezione verranno conservati per un periodo di dieci anni a partire dalla ratifica e salvo contenzioso in atto. I verbali originali di approvazione delle graduatorie concorsuali e di incarico verranno conservati per un periodo di tempo illimitato.

7. Quali obblighi abbiamo nei Suoi confronti?
Abbiamo l'obbligo di rispondere alle Sue richieste e, specificamente di consentirLe di esercitare i Suoi diritti come di seguito esplicitato:

a) Accesso: conoscere quali dati trattiamo, come e perché li trattiamo
b) Rettifica: correggere i dati personali inesatti
c) Cancellazione: ottenere, ove possibile, la cancellazione dei Suoi dati personali
d) Limitazione del trattamento: ottenere, ove possibile, la limitazione del trattamento dei Suoi dati personali
e) Ricevere comunicazione in caso di rettifica, cancellazione, limitazione
f) Diritto alla portabilità dei dati: ricevere in un formato strutturato, di uso comune e leggibile da un dispositivo automatico i dati personali che La riguardano, applicabile solo per i trattamenti che si basano sul consenso o su un contratto di cui è parte l'interessato
g) Diritto di opposizione: l'interessato ha il diritto di opporsi in qualunque momento al trattamento.
h) Diritto di revoca del consenso: applicabile esclusivamente ai trattamenti effettuati sulla base del rilascio del consenso rimanendo tuttavia valido per i trattamenti effettuati precedentemente alla revoca
i) Diritto di proporre un reclamo ad un'autorità di controllo: nel caso in cui l'interessato ritenesse di non avere ricevuto risposte adeguate alle Sue richieste potrà rivolgersi all'Autorità Garante privacy dello stato in cui risiede o lavora o proporre un ricorso dinanzi all'autorità giudiziaria.

8. È obbligato a fornire i Suoi dati?
Il conferimento dei dati personali, previsti dal bando di selezione, è necessario per la partecipazione al procedimento di selezione pertanto l'eventuale rifiuto a fornire tali non consentirà la partecipazione alla selezione

9. Da dove hanno origine i Suoi dati?
I dati personali sono stati raccolti in parte direttamente presso l'interessato e in parte da pubblici registri

10. Reclamo all'autorità di controllo.
Ai sensi dell'art. 77 del Regolamento UE 2016/679, Le ricordiamo che Lei ha il diritto di proporre reclamo all'Autorità di Controllo (Garante per la Protezione dei dati personali), nel caso in cui ritenga che il trattamento che la riguarda violi le disposizioni del Regolamento medesimo.

11. A chi rivolgersi e come esercitare i Suoi diritti?
Per far valere i suoi diritti come previsto al CAPO III DEL Regolamento 2016/679 (sinteticamente esplicitati al punto 7) può rivolgersi al Responsabile della protezione dei dati personali dell'AO.U. Policlinico di Bari. Piazza giulio Cesare, 11 - 70124 Bari tel. 080/5595.644 – 080/5592.658 e-mail RPD.policlinico.bari@pec.rupar.puglia.it
La informiamo inoltre che L'elenco delle società esterne responsabili del trattamento sarà mantenuto aggiornato e sarà inviato all'interessato dietro specifica richiesta.

Dichiaro di aver ricevuto e letto la presente informativa

Data _____ Firma dell'interessato

AZIENDA OSPEDALIERO UNIVERSITARIA CONSORZIALE POLICLINICO BARI

Avviso Pubblico, per titoli e colloquio, finalizzato al conferimento, tra l'altro, di n. 2 borse di studio in favore di n. 2 Collaboratori aggiuntivi di ricerca under 40 con decorrenza dalla data di sottoscrizione del contratto sino al 19/05/2025, eventualmente prorogabile, nell'ambito delle attività relative al Progetto PNRR "Unsolved challenges in gut-muscle axis pathways: the search for novel microbiota-associated molecular predictors for duchenne muscular dystrophy management"(Cod. progetto PNRR-MAD-2022-12376828), da effettuarsi presso U.O.C. Neurochirurgia Universitaria dell'Azienda Ospedaliero Universitaria Consorziale Policlinico di Bari (CUP MASTER C43C22001460006 - CUP DERIVATO B93C22001490006 - CHIAVE CONTABILE PNRR-2022-GUT-MUSCLE AXIS PATH).

In esecuzione della delibera n. 1232 del 05/12/2023 è indetto, Avviso Pubblico, per titoli e colloquio, finalizzato al conferimento, tra l'altro, di n. 2 borse di studio in favore di **n. 2 Collaboratori aggiuntivi di ricerca under 40** con decorrenza dalla data di sottoscrizione del contratto sino al 19/05/2025, eventualmente prorogabile, nell'ambito delle attività relative al Progetto PNRR "Unsolved challenges in gut-muscle axis pathways: the search for novel microbiota-associated molecular predictors for duchenne muscular dystrophy management"(Cod. progetto PNRR-MAD-2022-12376828), da effettuarsi presso U.O.C. Neurochirurgia Universitaria dell'Azienda Ospedaliero Universitaria Consorziale Policlinico di Bari (CUP MASTER C43C22001460006 – CUP DERIVATO B93C22001490006 – CHIAVE CONTABILE PNRR-2022-GUT-MUSCLE AXIS PATH).

Ciascun titolare di Borsa di studio con scadenza 19/05/2025, eventualmente prorogabile, avrà un compenso pari a € 40.000,00 annui, al lordo di tutti gli oneri anche a carico di quest'Azienda.

Attività Progettuali e relative finalità:

- *"identificare associazioni tra il microbiota intestinale e lo stato immunologico dei pazienti arruolati attraversola caratterizzazione delle cellule immunitarie circolanti e presenti a livello muscolare;*

- *allestimento di biobanche da campioni bioptici e fecali derivanti da pazienti;*

- *isolamento di Treg e cellule T effetrici da sangue periferico mediante FACSAria al fine di comprendere i meccanismi di crosstalk tra il sistema immunitario e il microbiota dei pazienti DMD."*

Nei confronti degli aspiranti alla borsa di studio predetta, la Pubblica Amministrazione garantisce parità e pari opportunità e assenza di ogni forma di discriminazione diretta e indiretta, relativa al genere, all'età, all'orientamento sessuale, alla razza, all'origine etnica, alla disabilità, alla religione o alla lingua, tanto nelle procedura di concessione della suddetta borsa di studio che in ogni fase di svolgimento delle attività e di verifica dei risultati

ART. 1: REQUISITI GENERALI, SPECIFICI E PROFESSIONALI DI AMMISSIONE

Gli aspiranti devono essere in possesso dei seguenti requisiti generali e specifici:

A) REQUISITI GENERALIA ai sensi dell'art. 38 del D.Lgs. n. 165/01 e s.m.i.:

- Cittadinanza Italiana, salve le equiparazioni stabilite dalle leggi vigenti;

  ovvero

- cittadinanza di uno degli Stati Membri dell'Unione Europea e per i loro familiari non aventi la cittadinanza di uno Stato membro, che siano titolari del diritto di soggiorno o del diritto di soggiorno permanente ex art. 7, comma 1, lett. a) della Legge n. 97/2013;

  ovvero

- cittadini di Paesi Terzi che siano titolari del permesso di soggiorno CE per soggiornanti di lungo periodo o che siano titolari dello status di rifugiato ovvero dello status di protezione sussidiaria ex art. 7, comma 1, lett. b) della Legge n. 97/2013;

I cittadini degli Stati membri dell'Unione Europea devono possedere i seguenti requisiti ai sensi del D.P.C.M. 7.02.1994 n. 174:

- ✓ godere dei diritti civili e politici anche negli Stati di appartenenza o provenienza;
- ✓ essere in possesso, fatta eccezione della titolarità della cittadinanza italiana, di tutti gli altri requisiti previsti per i cittadini della Repubblica;
- ✓ avere adeguata conoscenza della lingua italiana.

B) Idoneità fisica all'impiego:
l'accertamento della idoneità alla mansione specifica, ai sensi del D.Lgs. n. 81/2008 s.m.i., con l'osservanza delle norme in tema di categorie protette, è effettuato dal Medico Competente di quest'Azienda Ospedaliera, prima del conferimento della borsa;

C) Essere in regola sugli obblighi militari.

D) Godimento dei diritti politici.
Non possono accedere agli impieghi coloro che siano esclusi dall'elettorato attivo e coloro che siano stati destituiti o dispensati dall'impiego presso Pubbliche Amministrazioni per aver conseguito l'impiego stesso mediante la produzione di documenti falsi o viziati da invalidità non sanabile.

REQUISITI SPECIFICI :

E) Età inferiore a 40 anni;

F) Possesso dei seguenti Titoli di Studio di ammissione:

Laurea Specialistica o Magistrale in : Biologia,"ovvero" Scienze Biologiche, "ovvero" Biotecnologie e lauree equiparate.

I titoli di studio se conseguiti all'estero, devono essere riconosciuti ai sensi dell'art. 2 del D.P.R. 30/07/2009, n. 189

G) REQUISITI PROFESSIONALI:

- **Possesso dei seguenti requisiti professionali di ammissione:**

- *Esperienza in tecniche di biologia molecolare, biochimica, immunoistochimica, elettrofisiologiche;*
- *Esperienza nella gestione e mantenimento di modelli cellulari in vitro (linee primarie ed immortalizzate);*

- *Esperienza nell'allestimento di biobanche di campioni bioptici, ematici e liquorali da pazienti;*
- *Esperienza e conoscenza delle tecniche di microscopia a fluorescenza e superisoluzione.*

H) Iscrizione al relativo Albo Professionale.

L'iscrizione al corrispondente albo professionale di uno dei Paesi dell'Unione Europea consente la partecipazione ai concorsi, fermo restando l'obbligo dell'iscrizione all'Albo in Italia prima dell'assunzione in servizio.

Tutti i suddetti requisiti devono essere posseduti alla data di scadenza del termine utile per la presentazione della domanda di ammissione all'Avviso Pubblico, pena la non ammissione alla procedura in argomento.

La Commissione esaminatrice procederà alla verifica del possesso dei requisiti professionali di cui alla lett. **G)** sulla base di quanto documentato dal candidato.

ART.2 : MODALITA' E TERMINI PER LA PRESENTAZIONE DELLA DOMANDA DI AMMISSIONE ALL'AVVISO

Le domande di partecipazione redatte in carta libera devono essere inoltrate a questa Amministrazione entro il termine di scadenza del presente bando con la seguente modalità:

- **a mezzo di Posta Elettronica Certificata PEC personale del candidato esclusivamente all'indirizzo: ufficio.concorsi.policlinico.bari@pec.rupar.puglia.it,** deve essere specificato il seguente oggetto: Domanda per **BS-COLLABORATORI AGGIUNTIVI DI RICERCA UNDER 40** - Progetto PNRR "Unsolved".

- Le domande con i relativi allegati unitamente a fotocopia del documento d'identità del candidato devono essere inviate esclusivamente in formato **pdf**; il messaggio dovrà avere per oggetto: **BS-COLLABORATORI AGGIUNTIVI DI RICERCA UNDER 40** - Progetto PNRR "Unsolved".

Saranno considerate irricevibili, con conseguente esclusione dei candidati dalla procedura selettiva, le domande (con allegati) che non soddisfino i requisiti di formato (pdf) benché trasmesse via PEC, nonché le domande inviate da una casella di posta elettronica non certificata.

L'Amministrazione non assume responsabilità in caso di impossibilità di apertura dei files.

L'Amministrazione, utilizzerà per ogni comunicazione da fare ai candidati, il medesimo mezzo PEC.

Il presente Bando sarà pubblicato integralmente sul sito web aziendale e sul Bollettino Ufficiale della Regione Puglia nonché sul portale unico InPa del Dipartimento della Funzione Pubblica;

Le domande si considerano prodotte in tempo utile se spedite, come innanzi descritto, entro il termine di **7 (sette) giorni dalla data di pubblicazione** del presente Avviso Pubblico sul portale unico InPA del Dipartimento della Funzione Pubblica.

Qualora detto giorno sia festivo il termine è prorogato al primo giorno successivo non festivo.

Per la verifica dell'invio nei termini della domanda di partecipazione tramite PEC farà fede la data e l'ora corrispondenti a quelle della ricevuta di accettazione della stessa mail.

Non saranno imputabili all'Amministrazione eventuali disguidi postali. Il termine di presentazione delle istanze e dei documenti è perentorio, l'eventuale riserva di invio successivo di documenti è privo di effetto.

ART. 3: MODALITA' DI FORMULAZIONE DELLA DOMANDA DI AMMISSIONE DOCUMENTAZIONE RICHIESTA: FORME E MODALITA' DI PRESENTAZIONE

Nella domanda di ammissione, datata e firmata, (**allegato "A":** schema di domanda) gli aspiranti devono dichiarare il possesso dei seguenti requisiti, comprovando gli stessi in sostituzione delle normali certificazioni, ai sensi dell'art. 46 del D.P.R. n. 445/2000, consapevoli delle responsabilità penali cui possono andare incontro in caso di dichiarazioni mendaci, ai sensi dell'art. 76 del medesimo D.P.R. n. 445/2000:

- cognome, nome, data, luogo di nascita e residenza;
- il possesso della cittadinanza italiana o equiparata o di uno dei Paesi dell'Unione Europea ovvero di altra cittadinanza e del requisito utile alla partecipazione alla selezione tra quelli indicati dall'art. 38 del D.Lgs. n. 165/2001e s.m.i.;
- il Comune di iscrizione nelle liste elettorali, ovvero i motivi della non iscrizione o della cancellazione dalle liste medesime. I candidati di cittadinanza diversa da quella italiana devono dichiarare di godere dei diritti civili e politici nello stato di appartenenza, ovvero i motivi che ne impediscano o limitino il godimento;
- l'immunità da condanne penali o le eventuali condanne penali riportate e, comunque, di non aver procedimenti penali in corso e di non aver riportato condanne penali che impediscano, ai sensi delle vigenti disposizioni in materia, la costituzione di rapporto di lavoro con una pubblica amministrazione;
- Età inferiore a 40 anni;
- il possesso del titolo di studio richiesto per l'ammissione al presente avviso, di cui all'art. 1 lettera F), con indicazione della data e della sede di conseguimento e la relativa valutazione nonché, nel caso di conseguimento all'estero, gli estremi del provvedimento ministeriale con il quale ne è stato disposto il riconoscimento in Italia;
- l'iscrizione al relativo Albo Professionale con indicazione della sede provinciale, numero e data di iscrizione;
- il possesso dei requisiti professionali di ammissione di cui all'art. 1 lett. G) con esatta indicazione dei periodi e delle strutture ove essa è maturata;
- la posizione nei riguardi degli obblighi militari per i soggetti nati entro il 1985;
- gli eventuali servizi prestati presso Pubbliche Amministrazioni con l'indicazione della qualifica e le cause di risoluzione dei precedenti rapporti di pubblico impiego (tale dichiarazione deve essere resa anche se negativa, in tal caso il candidato deve dichiarare di non aver mai prestato servizio presso Pubbliche Amministrazioni);
- codice fiscale;
- di non essere stato escluso dall'elettorato politico attivo;
- di non essere stato destituito o dispensato dall'impiego presso una Pubblica Amministrazione per aver conseguito l'impiego stesso mediante la produzione di documenti falsi o viziati da invalidità non sanabile;
- i titoli che danno diritto di precedenza o preferenza alla nomina a parità di punteggi indicati dall'art. 2 comma 9 della Legge n. 191/98 ed art. 5 D.P.R. n.487/94 come novellato dal D.P.R. n.82 del 16/06/2023 per quanto applicabile.

Il candidato ha l'obbligo di comunicare a mezzo pec anche le successive eventuali variazioni di indirizzo rispetto alla residenza inizialmente dichiarata in domanda.

I candidati dovranno, altresì, autorizzare la pubblicazione del proprio nominativo in ogni fase della procedura di che trattasi nonché per tutte le comunicazioni sul sito internet Aziendale inerenti l'avviso.

La mancanza della firma da apporre in calce alla domanda trasmessa **a mezzo PEC comporterà l'esclusione del candidato dalla procedura in oggetto**.

La presentazione della domanda implica il consenso del candidato al trattamento dei propri dati personali, compresi i dati sensibili, nel rispetto di quanto disposto dal D. Lgs. n. 196/2003 e s.m.i. e dal GDPR 679/2016, per lo svolgimento del presente procedimento selettivo.

ART. 4 : DOCUMENTAZIONE DA ALLEGARE ALLA DOMANDA DI PARTECIPAZIONE

I documenti da allegare alla domanda di partecipazione sono i seguenti:

1. copia di un documento di identità in corso di validità;
2. tutte le certificazioni relative ai titoli che ritengano opportuno presentare agli effetti della valutazione di merito e della formulazione della graduatoria, tra cui: titoli di carriera, accademici e di studio, pubblicazioni e titoli scientifici, partecipazione a congressi, convegni o seminari, incarichi di insegnamento conferiti da enti pubblici ecc.;
3. le certificazioni relative ai titoli che danno diritto ad usufruire della precedenza o preferenza a parità di valutazione ai sensi dell'art. 2 comma 9 della Legge n. 191/98 ed art. 5 D.P.R. 487/94 come novellato dal D.P.R. n.82 del 16/06/2023 per quanto applicabile;
4. curriculum formativo e professionale, datato e firmato, dal quale si evincano, tra l'altro, le attività formative e di aggiornamento con indicazione del numero dei crediti formativi; quanto dichiarato nel curriculum sarà valutato unicamente se supportato da formale documentazione o da regolare autocertificazione.

La documentazione di cui sopra dovrà essere prodotta con dichiarazione sostitutiva di certificazione (allegato B), ovvero mediante dichiarazione sostitutiva di atto di notorietà (allegato C), ai sensi del D.P.R. n. 445/2000, anche in ordine all'assunzione di responsabilità delle dichiarazioni rese, sottoscritte dal candidato e formulate nelle forme e nei limiti previsti dal citato decreto come modificato dall'art.15 della Legge n. 183 del 12/11/2011.

Nella documentazione relativa ai servizi svolti anche se documentati mediante dichiarazione sostitutiva di atto di notorietà ai sensi dell'art. 47 del D.P.R. n. 445/2000 (allegato C) devono essere attestate se ricorrano o meno le condizioni di cui all'ultimo comma dell'art. 46 del D.P.R. n. 761del 20/12/1979, in presenza delle quali il punteggio di anzianità deve essere ridotto. In caso positivo, l'attestazione deve precisare la misura della riduzione del punteggio.

5. Pubblicazioni.

Le pubblicazioni devono essere edite a stampa; possono tuttavia essere presentate anche in fotocopia ed autenticate dal candidato, ai sensi dell'art. 19 del D.P.R. n. 445/2000, purché il medesimo attesti, mediante dichiarazione sostitutiva dell'atto di notorietà, corredata da fotocopia semplice di un proprio documento di identità personale, che le copie dei lavori specificatamente richiamati nell'autocertificazione sono conformi agli originali.

Gli aspiranti dovranno inoltre allegare alla domanda di partecipazione un elenco contenente l'indicazione dei documenti e dei titoli allegati alla domanda di partecipazione.

Tutti i documenti allegati alla domanda devono essere numerati progressivamente; tali numeri dovranno corrispondere esattamente a quelli riportati nel citato elenco.

Non saranno presi in considerazione documenti, titoli o pubblicazioni che perverranno a questa Amministrazione dopo il termine ultimo per la presentazione della domanda di partecipazione all'Avviso Pubblico.

I titoli redatti in lingua straniera devono essere corredati da una traduzione in lingua italiana certificata, conforme al testo straniero, redatta dalla competente rappresentanza diplomatica o consolare, ovvero da un traduttore ufficiale.

AUTOCERTIFICAZIONE

Si precisa che il candidato, deve presentare in carta semplice e senza autentica di firma, ai sensi del D.P.R. n. 445/2000, come modificato dall'art. 15 della Legge n. 183 del 12/11/2011:

- **"dichiarazione sostitutiva di certificazione"** (All. B): nei casi tassativamente indicati nell'art. 46 del D.P.R. n. 445/2000(ad esempio: stato di famiglia, iscrizione all'albo professionale, possesso del titolo di studio, di specializzazione, di abilitazione, ecc.);

- **"dichiarazione sostitutiva dell'atto di notorietà"** (All. C): per tutti gli stati, fatti e qualità personali non compresi nell'elenco di cui al citato art. 46 del D.P.R. n. 445/2000 (ad esempio:borse di studio, attività di servizio, incarichi libero-professionali, attività di docenza,frequenza a corsi di formazione e di aggiornamento, partecipazione a convegni e seminari,conformità agli originali di pubblicazioni, ecc). La stessa può riguardare anche il fatto che la copia di un atto o di un documento conservato o rilasciato da una pubblica amministrazione, la copia di una pubblicazione ovvero la copia di un titolo di studio o di servizio sono conformi all'originale.

La "dichiarazione sostitutiva dell'atto di notorietà" deve essere corredata da fotocopia semplice di un documento di identità personale.

In ogni caso, la dichiarazione resa dal candidato in quanto sostitutiva a tutti gli effetti della certificazione deve contenere tutti gli elementi necessari alla valutazione del titolo che il candidato intende produrre; l'omissione anche di un solo elemento comporta la non valutazione del titolo autocertificato.

In particolare, con riferimento al servizio prestato, la dichiarazione sostitutiva dell'atto di notorietà deve contenere l'esatta denominazione dell'Azienda o dell'Ente pubblico presso cui il servizio è stato prestato, la qualifica, il tipo di rapporto di lavoro (tempo indeterminato/determinato, tempo pieno/part-time), le date di inizio e di conclusione del servizio, nonché le eventuali interruzioni (aspettativa senza assegni, sospensioni, etc.) e quant'altro necessario per valutare il servizio.

L'Amministrazione è tenuta ad effettuare idonei controlli sulla veridicità del contenuto delle dichiarazioni sostitutive ricevute e si precisa che, oltre la decadenza dai benefici eventualmente conseguiti dall'interessato, sulla base di dichiarazione non veritiera, sono applicabili le sanzioni penali previste per le ipotesi di falsità in atti e dichiarazioni mendaci.

ART. 5 - SELEZIONE DEI CANDIDATI -PUNTEGGI

La selezione dei candidati ammessi è finalizzata al conferimento di n. 2 borse di studio, in favore di n. 2 **Collaboratori aggiuntivi di ricerca under 40** sulla base dei punteggi attribuiti per i titoli e per il colloquio.

La Commissione Esaminatrice, da nominarsi con provvedimento del Direttore Generale, provvederà prioritariamente a stabilire i criteri di valutazione dei titoli e del curriculum, in rapporto alla specificità delle borse da conferire.

Successivamente la medesima Commissione procederà, sulla base della documentazione prodotta da ciascun candidato, alla verifica del possesso dei requisiti professionali di cui all'art. 1 **lett. G**), solo in caso di esito positivo di tale verifica, provvederà alla valutazione dei titoli secondo i criteri prestabiliti.

La Commissione esaminatrice provvederà a comunicare ai candidati non in possesso dei requisiti predetti l'esclusione dalla prova colloquio.

Ai fini dell'attribuzione del punteggio per la formulazione della graduatoria di merito, la Commissione disporrà di 40 punti così ripartiti:

a) 20 punti per il colloquio;
b) 20 punti per la valutazione dei titoli:

- titoli di carriera 6 punti
- titoli accademici e di studio 4 punti
- pubblicazioni e titoli scientifici 4 punti
- curriculum formativo e professionale 6 punti

Il colloquio verterà sugli argomenti oggetto della Borsa di studio da conferire e sarà volto, in particolare, ad accertare le esperienze e le conoscenze di cui all'art. 1 **lett. G**) del presente bando.

Il superamento del colloquio è subordinato al raggiungimento di una valutazione di sufficienza pari ad almeno 14/20.

Ai candidati ammessi al colloquio sarà comunicato, il giorno, l'ora e la sede di svolgimento dello stesso, almeno **tre giorni prima dell'espletamento dello stesso**, esclusivamente tramite pubblicazione sul sito web aziendale www.sanita.puglia.it - portale salute (Sezione Azienda Ospedaliero Universitaria Policlinico di Bari/ Albo Pretorio/**Concorsi**): Calendario prove d'esame.

Pertanto, ai candidati non verrà inoltrata comunicazione individuale di invito a sostenere il suddetto colloquio.

ART. 6
ASSEGNAZIONE DELLA BORSA DI STUDIO
ADEMPIMENTI A CARICO DEL VINCITORE

La graduatoria sarà formulata sulla base del punteggio complessivo riportato dai singoli candidati.

La borsa sarà assegnata al candidato idoneo alla Selezione secondo l'ordine della graduatoria finale di merito.

L'attività del borsista non costituisce e non può costituire rapporto di impiego.

La borsa di studio non dà luogo a trattamento previdenziale né a valutazioni a fini giuridici o economici di carriera, né a riconoscimenti di anzianità a titolo previdenziale.

La borsa di studio cesserà con la conclusione delle attività progettuali e, dunque con l'esaurimento delle provviste finanziarie destinate alla specifica attività. La durata del contratto di borsa di studio dovrà, quindi, essere pari alla capienza finanziaria del progetto.

Il vincitore dovrà provvedere a contrarre adeguata copertura assicurativa contro i rischi derivanti da

responsabilità civile verso i terzi, nonché di una assicurazione per infortuni o malattie professionali occorsi o contratte durante od a causa dell'espletamento dell'attività affidatagli sollevando il committente da ogni responsabilità.

La stipulazione delle polizze di cui sopra dovrà essere adeguatamente documentata con consegna di copia del relativo contratto e della quietanza di pagamento con le modalità che saranno indicate dall'Azienda.

La borsa di studio è incompatibile con:

- la sussistenza di qualsiasi rapporto di lavoro pubblico o privato subordinato anche a tempo determinato, ferma restando la possibilità che il borsista venga collocato in aspettativa senza assegni;
- attività di lavoro autonomo, anche parasubordinato, fatta salva l'ipotesi di cui al punto precedente;
- la contemporanea fruizione di altre borse di studio o assegni di ricerca;
- la frequenza a corsi di laurea, dottorato o specializzazione post lauream, qualora gli obblighi di frequenza non consentano lo svolgimento delle attività del progetto e quando siano collegati alla fruizione di assegni.

La dichiarazione relativa all'assenza di situazioni di incompatibilità o di conflitto di interesse rispetto al rapporto da instaurare con quest' Azienda O. U. Consorziale Policlinico di Bari è acquisita contestualmente all'accettazione della borsa di studio.

L'Azienda si riserva la facoltà di modificare, sospendere e/o revocare il presente bando a suo insindacabile giudizio, dandone tempestiva notizia mediante pubblicazione nel B.U.R.P. e sul portale unico InPA del Dipartimento della Funzione Pubblica, senza obbligo di comunicare i motivi e senza che gli interessati stessi possano avanzare pretese o diritti di sorta.

Il vincitore dovrà comunicare, a pena di decadenza, la formale accettazione **entro 2 giorni dalla ricezione della comunicazione di conferimento della borsa**.

Al fine della stipula del contratto, il titolare dell'incarico dovrà produrre, **nel termine di gg. 2 dalla ricezione della relativa comunicazione**, i documenti e/o le certificazioni sostitutive degli stessi richiesti da questa Amministrazione, a pena di decadenza dei diritti conseguenti alla partecipazione alla procedura selettiva.

Il godimento della borsa di studio implica da parte del borsista:

a) iniziare l'attività progettuale oggetto dell'incarico presso l'U.O.C. Neurochirurgia Universitaria dell'Azienda Ospedaliero Universitaria Consorziale Policlinico di Bari - **secondo le direttive del Responsabile dell'Unità Operativa nonché del Referente Scientifico del progetto in argomento** e nel rispetto delle norme organizzative interne dell'Azienda;

b) osservare le norme interne dell'U.O. presso cui svolgerà la propria attività;

c) consegnare alla Direzione dell'Unità operativa, almeno 10 gg. prima dell'ultimo mese di godimento della borsa, una relazione sul risultato dell'attività svolta.

La remunerazione è determinata in **€ 40.000,00 annui** al lordo di tutti gli oneri anche a carico di quest'Azienda.

Il compenso è corrisposto con rate mensili posticipate, previa certificazione da parte del **Referente Scientifico** dell'avvenuto corretto espletamento dell'attività da parte del Borsista nel periodo di riferimento e successive determinazioni di liquidazione **a cura dell'Area Gestione del Personale.**

L'eventuale proroga è deliberata dal Direttore Generale con le stesse modalità previste per l'istituzione.

In caso di rinuncia della titolarità della borsa o decadenza della stessa prima del suo completamento, il borsista dovrà dare preavviso scritto con almeno 15 giorni di anticipo; nel caso di insolvenza del suddetto termine dovrà corrispondere all'Azienda un'indennità pari all'importo della borsa maturato nel periodo di mancato preavviso.

Per quanto non espressamente previsto nel presente bando, si fa rinvio al D.P.R. n. 483/1997, ove applicabile.

Per ulteriori informazioni gli aspiranti potranno rivolgersi all'Ufficio Concorsi dell'Azienda Ospedaliero - Universitaria Consorziale Policlinico di Bari – Piazza Giulio Cesare n. 11 – 70124 Bari - tel. 080 5597210.

Gli aspiranti, inoltre, potranno prendere visione del bando e dell'allegato modello di domanda di partecipazione all'Avviso, visitando il sito web **www.sanita.puglia.it** – Portale Salute (seguendo il percorso: Azienda Ospedaliero Universitaria Policlinico di Bari Ospedale Giovanni XXIII/Albo Pretorio/Ricerca concorso).

Il Direttore Area Gestione del Personale
Dr.ssa Domenica Maria Lippolis

Il Direttore Generale
Dr. Giovanni Migliore

Allegato "A"

Schema di domanda
Allegare copia documento di riconoscimento in corso di validità

Al Direttore Generale
Azienda Ospedaliero-Universitaria
Consorziale Policlinico di Bari
Piazza Giulio Cesare, 11
70124 - BARI

Il/la sottoscritto/a (cognome).....(nome).....
chiede di poter partecipare all' Avviso Pubblico, per titoli e colloquio, finalizzato, tra l'altro, al conferimento di n. 2 borse di studio in favore di **n. 2 Collaboratori aggiuntivi di ricerca under 40** con decorrenza dalla data di sottoscrizione del contratto sino al 19/05/2025, eventualmente prorogabili, nell'ambito delle attività relative al Progetto PNRR "Unsolved challenges in gut-muscle axis pathways: the search for novel microbiota-associated molecular predictors for duchenne muscular dystrophy management"(Cod. progetto PNRR-MAD-2022-12376828), da effettuarsi presso U.O.C. Neurochirurgia Universitaria dell'Azienda Ospedaliero Universitaria Consorziale Policlinico di Bari (CUP MASTER C43C22001460006 – CUP DERIVATO B93C22001490006 – CHIAVE CONTABILE PNRR-2022-GUT-MUSCLE AXIS PATH) (pubblicato nel Bollettino Ufficiale Regione Puglia n……. del ……), dichiarando sotto la propria responsabilità ai sensi degli artt. 46 e 47 del D.P.R. n. 445/2000:

☐ **di essere** nato a .....prov.....il ……;

☐ **di possedere** la cittadinanza……;

☐ **di essere** residente a……;

☐ prov.....via……c.a.p……;

☐ codice fiscale……;

☐ PEC……;

☐ **di essere** iscritto nelle liste elettorali del Comune di ……;

☐ **di non essere** iscritto nelle liste elettorali per il seguente motivo:……;

……;

☐ **di aver** subito le seguenti condanne penali……

……

……;

☐ **di non aver** riportato condanne penali e di non avere procedimenti penali in corso;

☐ Età inferiore a 40 anni;

☐ **di essere** in possesso del diploma di Laurea in …….. conseguito il……presso ……;

☐ **di essere iscritto/a** all'Albo Professionale di ……;

☐ **di essere** in possesso dei requisiti professionali di cui all'art. 1 lett. G) del Bando: ……

……

……

……

……;

☐ **di aver** prestato servizio presso le seguenti Amministrazioni Pubbliche……..

……

……

dal …… al ……;

dal …… al ……;

il cui rapporto è cessato per i seguenti motivi:

……

……;

☐ **di non aver** prestato servizio presso alcuna Amministrazione pubblica;

☐ **di aver diritto** alla preferenza o precedenza alla nomina, a parità di merito e di titoli, in quanto è in possesso dei seguenti requisiti indicati dall'art. 2 comma 9 della Legge n. 191/98:

……

……;

☐ **di non essere** stato destituito o dispensato dall'impiego presso una pubblica amministrazione per aver conseguito l'impiego stesso mediante la produzione di documenti falsi o viziati da invalidità non sanabile;

☐ **di non essere** stato escluso dall'elettorato politico attivo;

☐ **di trovarsi** nella seguente posizione nei riguardi degli obblighi di leva.....;

☐ **di eleggere** il proprio domicilio agli effetti di ogni comunicazione relativa all'Avviso al seguente indirizzo:

località/Stato.....

.....Via.....c.a.p.....

Telefono..... cell……

☐ Il/la sottoscritto/a autorizza la pubblicazione del proprio nominativo in ogni fase della procedura di che trattasi nonché per tutte le comunicazioni sul sito internet Aziendale inerenti l'avviso.

Il/la sottoscritto/a esprime il proprio consenso affinché i dati forniti con la presente richiesta possano essere trattati nel rispetto del D.Lgs. 196/2003 e s.m.i. e del GDPR 679/2016 (Regolamento europeo in materia di protezione dei dati personali) per gli adempimenti connessi alla presente procedura concorsuale, nonché all'eventuale procedura di assunzione.

Luogo e Data,.....

Firma .....

Allegato "B"

Azienda Ospedaliero - Universitaria
Consorziale Policlinico di Bari

Ufficio Concorsi

DICHIARAZIONI SOSTITUTIVE DI CERTIFICAZIONI
ai sensi dell'art. 46 del D.P.R. 28 DICEMBRE 2000 n. 445

Il/la sottoscritto/a (cognome) ..... (nome) .....

nato/a a ..... prov. ..... il .....

e residente in ..... prov. ..... c.a.p. .....

via/piazza/corso ..... n. .....

consapevole che, ai sensi dell'art. 76 del D.P.R. n. 445 del 28/12/2000, le dichiarazioni mendaci, la falsità negli atti e l'uso di atti falsi sono puniti ai sensi del codice penale e delle leggi speciali in materia e consapevole che, ove i suddetti reati siano commessi per ottenere la nomina a un pubblico ufficio, possono comportare, nei casi più gravi, l'interdizione temporanea dai pubblici uffici, sotto la propria responsabilità

DICHIARA

** Di essere in possesso dei seguenti titoli:

_____

_____

_____

_____

Data Il dichiarante

....

N.B.: **Identificare con precisione l'Istituto o l'Ente che ha rilasciato il titolo con l'indicazione della data di conseguimento dello stesso.

I dati personali e le categorie particolari di dati personali, comunicati all'interno della domanda di partecipazione allegata alla presente procedura selettiva ed eventualmente comunicati in tutte le fasi successive saranno utilizzati nei limiti e per le finalità per cui il trattamento risulti connesso e indispensabile alla Sua partecipazione alla procedura di che trattasi. Le informazioni personali acquisite saranno pertanto trattate con modalità idonee a garantire la loro riservatezza, confidenzialità e sicurezza nel rispetto delle disposizioni del Regolamento UE 2016/679, del D. Lgs. n. 196/2003 modificato ed integrato dal D. Lgs. n. 101/2018 e delle vigenti autorizzazioni generali del Garante per la Protezione dei Dati Personali. Per l'informativa estesa ai sensi dell'Art. 13 del GDPR 2016/679 si rimanda allo specifico allegato al presente bando.

Allegato "C"

Azienda Ospedaliero - Universitaria
Consorziale Policlinico di Bari

Ufficio Concorsi

DICHIARAZIONI SOSTITUTIVE DELL'ATTO DI NOTORIETA'
ai sensi degli artt. 19 e 47 del D.P.R. 28/12/2000 n. 445

("per tutti gli stati, fatti e qualità personali non compresi nell'elenco di cui al citato art. 46 del D.P.R. n. 445/2000 (ad esempio: borse di studio, attività di servizio, incarichi libero-professionali, attività di docenza, frequenza a corsi di formazione e di aggiornamento, partecipazione a convegni e seminari, conformità agli originali di pubblicazioni, ecc.). la stessa può riguardare anche il fatto che la copia di un atto o di un documento conservato o rilasciato da una pubblica amministrazione, la copia di una pubblicazione ovvero la copia di un titolo di studio o di servizio sono conformi all'originale").

Il/la sottoscritto/a (cognome) ..... (nome) .....

nato/a a ..... prov. ..... il .....

e residente in ..... prov. ..... c.a.p. .....

via/piazza/corso ..... n. .....

consapevole che, ai sensi dell'art. 76 del D.P.R. n. 445 del 28/12/2000, le dichiarazioni mendaci, la falsità negli atti e l'uso di atti falsi sono puniti ai sensi del codice penale e delle leggi speciali in materia e consapevole che, ove i suddetti reati siano commessi per ottenere la nomina a un pubblico ufficio, possono comportare, nei casi più gravi, l'interdizione temporanea dai pubblici uffici, sotto la propria responsabilità

DICHIARA

1) ……

……;

2) Che le copie dei titoli qui sotto elencati sono conformi agli originali:*

- ……...

- ……...

Data il dichiarante

....

N.B.: ****Specificare per ogni copia il numero dei fogli da cui è composta;***
Allegare copia di un documento di riconoscimento.

AZIENDA OSPEDALIERO UNIVERSITARIA
CONSORZIALE POLICLINICO GIOVANNI XXIII di BARI
Piazza Giulio Cesare, 11
70124 BARI

INFORMAZIONI SUL TRATTAMENTO DEI DATI PERSONALI
Ai sensi degli articoli 13 e 14 del Regolamento Generale UE 2016/679

Candidati partecipanti a selezioni

Gentile candidato,

il Regolamento generale UE 2016/679 (di seguito Regolamento) stabilisce norme relative alla protezione delle persone fisiche con riguardo al trattamento dei dati personali, nonché norme relative alla libera circolazione di tali dati, con la finalità di proteggere i diritti, e le libertà fondamentali delle persone fisiche ed in particolare il diritto alla protezione dei dati. Ai sensi degli articoli 13 e 14 del citato Regolamento l'Azienda Ospedaliero Universitaria Policlinico di Bari, denominata Azienda, in qualità di "Titolare del trattamento" è tenuto a fornirLe precise informazioni, sull'utilizzo che verrà fatto dei Suoi dati personali consentendole di conoscere quali tipologie di dati personali potranno essere raccolti e trattati per la gestione del procedimento di selezione del personale e delle attività direttamente o indirettamente correlate. La invitiamo pertanto a leggere con attenzione le informazioni sul trattamento dei dati personali che la riguardano esposte di seguito, ed a sottoscrivere il presente documento quale evidenza dell'avvenuto obbligo informativo che abbiamo nei Suoi confronti.

1. Chi determina le finalità ed i mezzi del trattamento dei dati personali?
L'A.O.U. Consorziale Policlinico Giovanni XXIII di Bari, con sede legale in Piazza Giulio Cesare, 11 – 70124 Bari, tel. 080-5592.656 e-mail direzione.generale@policlinico.ba.it – PEC - direzione.generale.policlinico.bari@pec.rupar.puglia.it in qualità di Titolare del trattamento, è responsabile nei Suoi confronti del legittimo e corretto uso dei dati personali e particolari.

2. Chi deve vigilare sul rispetto delle disposizioni sulla protezione dei dati?
Il Responsabile della Protezione dei Dati (RPD) è la persona a cui Lei potrà rivolgersi per avere informazioni e segnalare eventuali problemi o disguidi inerenti i Suoi dati personali. L'RPD nominato dalla nostra azienda è contattabile mediante l'invio di una lettera indirizzata a Responsabile Protezione Dati A.O.U. Consorziale Policlinico Giovanni XXIII di Bari – Piazza Giulio Cesare, 11 – 70124 BARI ovvero tramite email al seguente indirizzo di posta elettronica certificata RPD.policlinico.bari@pec.rupar.puglia.it o telefonicamente al 080/5595.644 – 080.5592.658

3. Per quali finalità trattiamo i Suoi dati?
I dati personali raccolti appartengono alle seguenti categorie: identificativi comuni, particolari (quali ad esempio quelli idonei a rivelare lo stato di salute della persona ai fini di fornire un idoneo supporto nell'espletamento delle prove selettive) e giudiziari. In
Tabella 1 vengono riportati, a titolo esemplificativo e non esaustivo, alcuni esempi di dati trattati.
Il trattamento dei dati personali sarà effettuato esclusivamente per le seguenti finalità:

- **3.1.** gestione del procedimento di selezione del personale ed esecuzione di eventuali trattative precontrattuali finalizzate alla stipula del contratto;
- **3.2.** adempimento degli obblighi di legge e dei principi di trasparenza, pubblicità, imparzialità connessi al procedimento di selezione stesso ai quali è soggetto il datore di lavoro;
- **3.3.** difesa di un diritto anche di un terzo in sede giudiziaria o amministrativa per il periodo strettamente necessario al perseguimento di tale finalità;
- **3.4.** esercizio del diritto di accesso ai dati e documenti amministrativi, nel rispetto di quanto stabilito dalle leggi e dai regolamenti in materia;
- **3.5.** trasmissione di dati riguardanti le graduatorie ai fini dell'assunzione presso altre strutture del Servizio Sanitario Nazionale.

AZIENDA OSPEDALIERO UNIVERSITARIA
CONSORZIALE POLICLINICO GIOVANNI XXIII di BARI
Piazza Giulio Cesare, 11
70124 BARI

Tabella 1

Elenco di alcune tipologie di dati oggetto del trattamento riportate a titolo esemplificativo e non esaustivo
1. Dati identificativi c.d. comuni - Anagrafiche complete, indirizzi, numeri di telefono - Curriculum vitae - Foto sul cv (ove presente) - Autocertificazione dei Titoli di studio e/o professionali (iscrizioni ad albi professionali, conoscenze linguistiche, ecc.) - Fotocopie dei documenti di identità
2. Dati particolari - Eventuale appartenenza a categorie protette legge n. 68 del 1999
3. Dati giudiziari - Informazioni sui carichi giudiziari pendenti

4. Chi ci autorizza a trattare i dati?

Il trattamento dei dati personali, particolari e giudiziari dei candidati partecipanti a selezioni, raccolti per la gestione del procedimento di selezione e l'esecuzione di eventuali trattative precontrattuali finalizzate alla stipula del contratto (di cui al punto 3), viene effettuato in assenza del consenso perché:

4.1. è necessario per assolvere gli obblighi di legge tra i quali il rispetto dei principi di trasparenza, pubblicità, imparzialità connessi al procedimento di selezione stesso ai quali è soggetto il datore di lavoro

In ogni caso il trattamento avverrà sempre nel rispetto dei diritti e delle libertà dell'interessato, della specifica normativa assicurando:

> che lo stesso sia proporzionato alla finalità perseguita;
> che sia salvaguardata l'essenza del diritto alla protezione dei dati;
> che siano previste misure appropriate e specifiche per tutelare i diritti e le libertà fondamentali dell'interessato;[1]

5. A chi comunichiamo i Suoi dati?

I dati personali oggetto di trattamento da parte dell'AZIENDA, è effettuato dai soggetti interni autorizzati e delegati al trattamento dei dati, possono essere trasmessi ai soggetti cui la comunicazione è prevista per legge o per ordine di autorità di vigilanza, governative o altre autorità competenti, ed ai soggetti esterni il cui intervento è necessario per la gestione del procedimento di valutazione in qualità di responsabili esterni di trattamento ai sensi del art 28 del regolamento UE 2016/679 nei limiti e per le finalità esposte al punto 3. I dati e le informazioni riguardanti il procedimento di selezione (quali ad esempio graduatorie intermedie e finali) verranno pubblicate nell'area dedicata del sito www.sanita.puglia.it, prevedendo la minimizzazione dei nel rispetto dei limiti imposti dalla citata normativa e dalle Linee guida, dell'Autorità Garante per la protezione dei dati personali, in materia di trattamento di dati personali, contenuti anche in atti e documenti amministrativi, effettuato per finalità di pubblicità e trasparenza sul web da soggetti pubblici e da altri enti obbligati.[2] I dati raccolti non saranno trattati tramite sistemi decisionali automatizzati e non verranno in alcun modo diffusi.

Il trattamento avverrà esclusivamente in Italia ed eventualmente nell'ambito dell'Unione Europea.

6. Per quanto tempo conserviamo i Suoi dati?

Per la determinazione del periodo di conservazione dei dati personali presenti nei documenti amministrativi riguardanti il procedimento di selezione è stato preso come riferimento il progetto della Direzione generale archivi per la buona tenuta degli archivi delle aziende sanitarie e ospedaliere italiane, (http://www.archivi.beniculturali.it/index.php/cosa-facciamo/progetti-di-tutela/progetti-conclusi).

[1] Art.2 septies – Misure di garanzia per il trattamento dei dati genetici, biometrici e relativi alla salute - Decreto legislativo n.101 del 10 agosto 2018

[2] Autorità Garante per la protezione dei dati personali Provvedimento n. 243 del 15 maggio 2014, G.U. n. 134 del 12 giugno 2014

AZIENDA OSPEDALIERO UNIVERSITARIA
CONSORZIALE POLICLINICO GIOVANNI XXIII di BARI
Piazza Giulio Cesare, 11
70124 BARI

Tutti i documenti amministrativi riguardanti il procedimento di selezione verranno conservati per un periodo di dieci anni a partire dalla ratifica e salvo contenzioso in atto. I verbali originali di approvazione delle graduatorie concorsuali e di incarico verranno conservati per un periodo di tempo illimitato.

7. Quali obblighi abbiamo nei Suoi confronti?
Abbiamo l'obbligo di rispondere alle Sue richieste e, specificamente di consentirLe di esercitare i Suoi diritti come di seguito esplicitato:

a) Accesso: conoscere quali dati trattiamo, come e perché li trattiamo
b) Rettifica: correggere i dati personali inesatti
c) Cancellazione: ottenere, ove possibile, la cancellazione dei Suoi dati personali
d) Limitazione del trattamento: ottenere, ove possibile, la limitazione del trattamento dei Suoi dati personali
e) Ricevere comunicazione in caso di rettifica, cancellazione, limitazione
f) Diritto alla portabilità dei dati: ricevere in un formato strutturato, di uso comune e leggibile da un dispositivo automatico i dati personali che La riguardano, applicabile solo per i trattamenti che si basano sul consenso o su un contratto di cui è parte l'interessato
g) Diritto di opposizione: l'interessato ha il diritto di opporsi in qualunque momento al trattamento.
h) Diritto di revoca del consenso: applicabile esclusivamente ai trattamenti effettuati sulla base del rilascio del consenso rimanendo tuttavia valido per i trattamenti effettuati precedentemente alla revoca
i) Diritto di proporre un reclamo ad un'autorità di controllo: nel caso in cui l'interessato ritenesse di non avere ricevuto risposte adeguate alle Sue richieste potrà rivolgersi all'Autorità Garante privacy dello stato in cui risiede o lavora o proporre un ricorso dinanzi all'autorità giudiziaria.

8. È obbligato a fornire i Suoi dati?
Il conferimento dei dati personali, previsti dal bando di selezione, è necessario per la partecipazione al procedimento di selezione pertanto l'eventuale rifiuto a fornire tali non consentirà la partecipazione alla selezione

9. Da dove hanno origine i Suoi dati?
I dati personali sono stati raccolti in parte direttamente presso l'interessato e in parte da pubblici registri

10. Reclamo all'autorità di controllo.
Ai sensi dell'art. 77 del Regolamento UE 2016/679, Le ricordiamo che Lei ha il diritto di proporre reclamo all'Autorità di Controllo (Garante per la Protezione dei dati personali), nel caso in cui ritenga che il trattamento che la riguarda violi le disposizioni del Regolamento medesimo.

11. A chi rivolgersi e come esercitare i Suoi diritti?
Per far valere i suoi diritti come previsto al CAPO III DEL Regolamento 2016/679 (sinteticamente esplicitati al punto 7) può rivolgersi al Responsabile della protezione dei dati personali dell'AO.U. Policlinico di Bari. Piazza giulio Cesare, 11 - 70124 Bari tel. 080/5595.644 – 080/5592.658 e-mail RPD.policlinico.bari@pec.rupar.puglia.it
La informiamo inoltre che L'elenco delle società esterne responsabili del trattamento sarà mantenuto aggiornato e sarà inviato all'interessato dietro specifica richiesta.

Dichiaro di aver ricevuto e letto la presente informativa

Data _____ Firma dell'interessato

AZIENDA OSPEDALIERA "CARD. G. PANICO" TRICASE

Concorso pubblico, per titoli ed esami, per l'assunzione a tempo indeterminato di n. 1 Dirigente medico nella disciplina di Chirurgia Generale.

In attuazione del provvedimento del Direttore Generale n. 244 del 28/11/2023 ed in ottemperanza di quanto previsto dal D.P.R. n. 483 del 10.12.1997, è indetto concorso pubblico, per titoli ed esami, per l'assunzione a tempo indeterminato di n. 1 Dirigente medico nella disciplina di Chirurgia Generale.

1 - Requisiti Generali di ammissione

a) cittadinanza italiana, salve le equiparazioni stabilite dalle leggi vigenti o cittadinanza di uno dei Paesi dell'Unione Europea;
b) idoneità fisica all'impiego. L'accertamento dell'idoneità fisica all'impiego, con l'osservanza delle norme in tema di categorie protette, è effettuata a cura dell'Amministrazione Ospedaliera prima dell'immissione in servizio. Il personale dipendente da una struttura pubblica ed il personale dipendente dagli istituti, ospedali ed enti di cui agli artt.25 e 26 comma 1 del D.P.R. n.761 del 20.12.1979 è dispensato dalla visita medica.

Non possono accedere agli impieghi coloro che sono stati esclusi dall'elettorato attivo nonché coloro che siano stati dispensati o destituiti dall'impiego presso pubbliche amministrazioni o interdetti da uffici pubblici in base a sentenza passata in giudicato.

2 - Requisiti Specifici di ammissione

a) Laurea in Medicina e chirurgia
b) Iscrizione all'Albo dell'Ordine dei Medici. L'iscrizione al corrispondente albo professionale di uno dei Paesi dell'Unione Europea consente la partecipazione al concorso, fermo restando l'obbligo dell'iscrizione all'albo in Italia prima dell'assunzione in servizio. L'iscrizione deve essere attestata da certificato in data non anteriore a mesi sei rispetto a quello di scadenza del presente bando;
c) Specializzazione nella disciplina a concorso o specializzazione in disciplina equipollente. Il personale medico in servizio di ruolo nella disciplina a concorso alla data del 02.02.1998 (data di entrata in vigore del D.P.R. n.483/97) presso Unità Sanitarie Locali ed Aziende Ospedaliere è esentato dal requisito della specializzazione (art. 56 comma 2 del DPR n.483/97). Per il personale medico di ruolo la specializzazione nella disciplina può essere sostituita dalla specializzazione in una disciplina affine. In applicazione del comma 7 dell'art.15 del D.Lgs. n.502/92, come modificato dall'art. 8 lettera b) del D.Lgs. n.254/2000, possono partecipare al concorso coloro i quali siano in possesso di specializzazione affine a quella di riferimento concorsuale.
d) Ai sensi dell'art. 1 comma 547 della legge 145 del 30.12.2018 (così come modificata dall'*art. 12,omma 2, lett. a), D.L. 30 aprile 2019, n. 35*, convertito, con modificazioni, dalla *L. 25 giugno 2019, n. 60*, dall' *art. 5-bis, comma 1, lett. a), D.L. 30 dicembre 2019, n. 162*, convertito, con modificazioni, dalla *L. 28 febbraio 2020, n. 8*, e, successivamente, dall' *art. 3-bis, comma 1, lett. a), D.L. 19 maggio 2020, n. 34*, convertito, con modificazioni, dalla *L. 17 luglio 2020, n. 77*), "A partire dal terzo anno del corso di formazione specialistica, i medici …(omissis) regolarmente iscritti sono ammessi alle procedure concorsuali per l'accesso alla dirigenza del ruolo sanitario nella specifica disciplina bandita e collocati, all'esito positivo delle medesime procedure, in graduatoria separata".
e) Comma 548: "*L'eventuale assunzione a tempo indeterminato dei medici di cui al comma 547, risultati idonei e utilmente collocati nelle relative graduatorie, è subordinata al conseguimento del titolo di specializzazione e all'esaurimento della graduatoria dei medici già specialisti alla data di scadenza del bando".*

Tutti i requisiti devono essere posseduti alla data di scadenza del termine stabilito per la presentazione delle domande di partecipazione alla presente selezione e devono permanere sino al perfezionamento del concorso.

3 - Domanda di Ammissione

La domanda, redatta in carta semplice e senza autenticazione della firma, dovrà essere indirizzata al **Direttore Generale dell'Azienda Ospedaliera "Card. G. Panico"** e dovrà essere presentata o pervenire al protocollo dell'Azienda **– Via San Pio X n. 4 - 73039 – Tricase (Le)** entro le ore 12,00 del trentesimo giorno successivo alla data di pubblicazione dell'estratto del presente bando sulla Gazzetta Ufficiale della Repubblica Italiana. Le domande possono essere inviate anche mediante Posta Elettronica Certificata (P.E.C.).
La domanda di partecipazione alla procedura, debitamente datata e firmata e redatta in carta semplice **UTILIZZANDO LO SCHEMA DI DOMANDA ALLEGATO AL PRESENTE BANDO**, deve essere presentata nei seguenti modi:

1. **inoltrata a mezzo del servizio postale** (raccomandata con avviso di ricevimento) al seguente indirizzo: Azienda Ospedaliera "Card. G. Panico" - Ufficio del Personale - Via San Pio X n. 4, 73039 – TRICASE (LE). Le domande si considerano prodotte in tempo utile se inoltrate entro e non oltre il termine di scadenza indicato nel bando (A tal fine fa fede il timbro postale). La busta dovrà recare la dicitura "contiene domanda di partecipazione a "CONCORSO DIRIGENTE MEDICO". La busta deve contenere un'unica domanda di partecipazione. In caso contrario, l'amministrazione non risponde di eventuali disguidi che ne potrebbero derivare. Non saranno, comunque, considerate pervenute in tempo utile quelle domande giunte al Protocollo aziendale oltre il 15° giorno successivo alla data di scadenza del bando.

2. **trasmessa tramite utilizzo della posta elettronica certificata** personale del candidato, entro il termine di scadenza del bando, al seguente indirizzo di posta elettronica certificata: uff.personale@cert.piafondazionepanico.it. Farà fede la data e l'ora corrispondenti a quelle della ricevuta di accettazione della PEC. La domanda con i relativi allegati deve essere inviata, all'indirizzo di posta elettronica certificata aziendale sopra indicata, in un unico file in formato pdf sottoscritto unitamente a documento di riconoscimento (il candidato deve detenere il file inviato in originale cartaceo con firma autografa) o se firmati digitalmente (verificare che sia indicata l'estensione del file per esempio XXX.pdf), unitamente a fotocopia di documento di identità del candidato. Si precisa che la validità di tale invio, così come stabilito dalla normativa vigente, è subordinata all'utilizzo da parte del candidato di posta elettronica certificata personale. Non sarà pertanto ritenuto valido l'invio da casella di posta elettronica certificata non personale o di posta elettronica semplice/ordinaria anche se indirizzata all'indirizzo di posta elettronica certificata sopra indicato. SI PRECISA CHE NON SARANNO VALUTATI FILES INVIATI IN FORMATO MODIFICABILE (WORD, EXCELL, ECC).

3. **consegnata all'Ufficio Personale** dell'Azienda Ospedaliera "Card. G. Panico", Via San Pio X n. 4 - 73039 TRICASE (LE). Le domande si considerano prodotte in tempo utile se consegnate entro e non oltre il termine di scadenza indicato nel bando (a tal fine fa fede il timbro di accettazione aziendale).

Il termine fissato per la presentazione delle domande e dei documenti è perentorio: la eventuale riserva di invio successivo di documenti è priva di effetto. E' esclusa ogni altra forma di presentazione o trasmissione. Sono considerate nulle tutte le domande presentate fuori dei termini previsti dal presente bando. Pertanto, chi abbia già presentato domanda di partecipazione al concorso all'Azienda Ospedaliera "Card. G. Panico" prima della pubblicazione sulla **Gazzetta Ufficiale della Repubblica Italiana**, volendo partecipare al presente avviso dovrà ripresentare nuova istanza

Nella domanda i candidati dovranno dichiarare :

a) cognome e nome, data e luogo di nascita, codice fiscale e residenza;
b) il possesso della cittadinanza italiana o cittadinanza di uno dei Paesi dell'Unione Europea o altra cittadinanza utile alla partecipazione tra quelli indicati all'art. 38 del D. Lgs. n. 165/2001;

c) il Comune di iscrizione nelle liste elettorali, ovvero i motivi della loro non iscrizione o della cancellazione dalle liste medesime;
d) di avere/non avere riportato condanne penali ;
e) di avere/non avere carichi penali pendenti ;
f) i titoli di studio posseduti : Laurea, Specializzazione ovvero iscrizione a partire dal terzo anno della Scuola di Specializzazione nella disciplina per la quale si concorre ;
g) Iscrizione all'Albo dell'Ordine professionale dei medici - chirurghi
h) le pubblicazioni redatte ed edite a stampa;
i) la posizione nei riguardi degli obblighi militari per i nati prima del 1985;
j) di avere/non avere prestato servizi presso Pubbliche Amministrazioni e le eventuali cause di cessazioni di precedenti rapporti di pubblico impiego;
k) gli eventuali titoli comprovanti il diritto di precedenza o preferenza a parità di punteggio nella graduatoria di merito;
l) di aver preso visione del bando e di accettare senza riserve ogni prescrizione e precisazione del bando di concorso;
m) di aver letto l'informativa sul trattamento dei dati personali riportati nel presente bando;
n) di autorizzare la pubblicazione del proprio nominativo sul sito internet dell'A.O. "Card. G. Panico" per tutte le comunicazioni inerenti il concorso pubblico;

Il candidato dovrà, inoltre, indicare obbligatoriamente, a pena esclusione, l'indirizzo di posta elettronica certificata personale (Pec) presso il quale deve, ad ogni effetto, essergli fatta pervenire ogni comunicazione inerente al Concorso Pubblico .

Il candidato nella domanda deve esprimere, inoltre,il proprio consenso all'utilizzo dei dati personali forniti per le finalità inerenti alla gestione del concorso.
L'Azienda non assume alcuna responsabilità per il caso di dispersione di comunicazione dipendente da inesatta indicazione del recapito da parte del candidato o dalla mancata oppure tardiva comunicazione del cambiamento dell'indirizzo indicato sulla domanda, né per eventuali disguidi postali o telegrafici non imputabili all'Azienda stessa.
La mancanza della firma da apporre in calce alla domanda trasmessa **a mezzo di raccomandata con ricevuta di ritorno o consegna *brevi manu* all'Ufficio Personale dell'A.O. "Card. G. Panico" comporterà l'esclusione del candidato dalla procedura in argomento, salvo** la trasmissione dell'istanza di partecipazione tramite PEC personale del candidato che, ai sensi dell'art. 65, comma 1, del decreto legislativo n. 82 del 2005, costituisce sottoscrizione elettronica, ex art. 21, comma 1, dello stesso decreto legislativo.
Ai sensi dell'art. 20 della Legge n. 104/1992, i portatori di handicap sono tenuti a specificare nella domanda l'eventuale ausilio necessario, in relazione al proprio handicap, per sostenere le prove d'esame, nonché l'eventuale necessità di tempi aggiuntivi allegando alla stessa certificato della competente Commissione preposta all'accertamento dell'handicap.
La presentazione della domanda implica il consenso del candidato al trattamento dei propri dati personali, compresi i dati sensibili nel rispetto di quanto disposto dal D. Lgs. n. 196/2003 per lo svolgimento di tutte le fasi della presente procedura selettiva.

4 - Documentazione da allegare alla domanda

Alla domanda di partecipazione i candidati dovranno allegare :

1. fotocopia del documento di riconoscimento in corso di validità;
2. tutte le certificazioni relative ai titoli che ritengano opportuno presentare agli effetti della valutazione di merito e della formulazione della graduatoria;
3. le certificazioni relative ai titoli che danno diritto ad usufruire della precedenza o preferenza a parità di valutazione indicati dall'art. 5 comma 4 del D.P.R. n. 487/94.

La documentazione di cui sopra dovrà essere prodotta con dichiarazione sostitutiva di certificazione,

ovvero mediante dichiarazione sostitutiva di atto di notorietà, ai sensi del D.P.R. n. 445/2000, anche in ordine all'assunzione di responsabilità delle dichiarazioni rese, sottoscritte dal candidato e formulate nelle forme e nei limiti previsti dal citato decreto come modificato dalla Legge n. 183 del 12/11/2011.
Nella documentazione relativa ai servizi svolti, anche se documentati mediante dichiarazione sostitutiva di atto di notorietà ai sensi dell'art. 47 del D.P.R. n. 445/2000, devono essere attestate se ricorrano o meno le condizioni di cui all'ultimo comma dell'art. 46 del D.P.R. 20/12/1979 n. 761, in presenza delle quali il punteggio di anzianità deve essere ridotto. In caso positivo, l'attestazione deve precisare la misura della riduzione del punteggio.

4. Pubblicazioni. Le pubblicazioni devono essere edite a stampa; possono tuttavia essere presentate anche in fotocopia e autenticate dal candidato, ai sensi dell'art. 19 del D.D.R. n. 445/2000, purché il medesimo attesti, mediante dichiarazione sostitutiva dell'atto di notorietà, corredata da fotocopia semplice di un proprio documento di identità personale, che le copie dei lavori specificamente richiamati nell'autocertificazione sono conformi agli originali.

I Candidati dovranno inoltre allegare alla domanda di partecipazione:

1. Curriculum formativo e professionale, **debitamente autocertificato**, datato e firmato, dal quale si evincano, tra l'altro, le attività formative e di aggiornamento con indicazione del numero dei crediti formativi. Quanto dichiarato nel curriculum sarà valutato unicamente se supportato da formale documentazione o da autocertificazione resa ai sensi di legge.
2. Elenco contenente l'indicazione dei documenti e dei titoli allegati alla domanda di partecipazione.
3. Copia **documento identità** in corso di validità.

Tutti i documenti allegati alla domanda devono essere numerati progressivamente; tali numeri dovranno corrispondere esattamente a quelli riportati nell'elenco di cui al punto 2.
Non saranno presi in considerazione documenti, titoli o pubblicazioni che perverranno a questo Ente dopo il termine ultimo per la presentazione della domanda di partecipazione al Concorso Pubblico.
I titoli redatti in lingua straniera devono essere corredati da una traduzione in lingua italiana certificata, conforme al testo straniero, redatta dalla competente autorità diplomatica o consolare, ovvero da un traduttore ufficiale.

5 – Autocertificazione

Si precisa che il candidato deve presentare in carta semplice e senza autentica di firma, ai sensi del D.P.R. n. 445/2000, come modificato dall'art. 15 della Legge n. 183 del 12/11/2011:

• **"dichiarazione sostitutiva di certificazione"**: nei casi tassativamente indicati nell'art. 46 del D.P.R. n. 445/2000 (ad esempio: stato di famiglia, iscrizione all'albo professionale, possesso del titolo di studio, di specializzazione, di abilitazione, ecc.);
La "dichiarazione sostitutiva di certificazione" deve essere corredata da fotocopia semplice di un documento di identità personale in corso di validità.
• **"dichiarazione sostitutiva dell'atto di notorietà"**: per tutti gli stati, fatti e qualità personali non compresi nell'elenco di cui al citato art. 46 del D.P.R. n. 445/2000 (ad esempio: borse di studio, attività di servizio, incarichi libero-professionali, attività di docenza, frequenza a corsi di formazione e di aggiornamento, partecipazione a convegni e seminari, conformità agli originali di pubblicazioni, ecc.). La stessa può riguardare anche il fatto che la copia di un atto o di un documento conservato o rilasciato da una pubblica amministrazione, la copia di una pubblicazione ovvero la copia di un titolo di studio sono conformi all'originale.
La "dichiarazione sostitutiva dell'atto di notorietà" deve essere corredata da fotocopia semplice di un

documento di identità personale in corso di validità.
In ogni caso, la dichiarazione resa dal candidato - in quanto sostitutiva a tutti gli effetti della certificazione - deve contenere tutti gli elementi necessari alla valutazione del titolo che il candidato intende produrre; l'omissione anche di un solo elemento comporta la non valutazione del titolo autocertificato. In particolare, con riferimento al servizio prestato, la dichiarazione sostitutiva dell'atto di notorietà deve contenere l'esatta denominazione dell'Azienda o dell'Ente del Comparto presso cui il servizio è stato prestato, la qualifica, il tipo di rapporto di lavoro (tempo indeterminato/determinato, tempo pieno/part-time), le date di inizio e di conclusione del servizio, nonché le eventuali interruzioni (aspettativa senza assegni, sospensioni etc.) e quant'altro necessario per valutare il servizio.

L'Ente è tenuto ad effettuare idonei controlli sulla veridicità del contenuto delle dichiarazioni sostitutive ricevute e si precisa che, oltre la decadenza dai benefici eventualmente conseguiti dall'interessato, sulla base di dichiarazione non veritiera, sono applicabili le sanzioni penali previste per le ipotesi di falsità in atti e dichiarazioni mendaci.

6 – Ammissione dei Candidati

L'ammissibilità, ovvero la non ammissibilità dei candidati alla procedura oggetto del presente concorso, è deliberata, con provvedimento motivato, dal Direttore Generale dell'Azienda Ospedaliera. L'esclusione è notificata agli interessati .

7- Motivi di Esclusione

Costituiscono motivo di esclusione:
a) il mancato possesso di uno o più requisiti sia generali che specifici richiesti per l'ammissione;
b) la mancata sottoscrizione della domanda (salvo presentazione a mezzo PEC personale);
c) mancata fotocopia del documento di identità in corso di validità;
d) la mancata indicazione dell'indirizzo di posta elettronica certificata personale (Pec);
e) la presentazione di autocertificazioni relative al possesso dei requisiti, generali e specifici, di ammissione all'Avviso, rese in termini difformi da quanto disposto dalla normativa vigente in materia, da cui non si evince il possesso dei requisiti medesimi;
f) l'inoltro della domanda di partecipazione all'Avviso oltre il termine di scadenza del bando;
g) la omessa dichiarazione non altrimenti rilevabile, resa mediante autocertificazione ai sensi del D.P.R. n.445/2000, contestuale e/o allegata all'istanza di ammissione, del possesso di uno solo dei requisiti generali e specifici di ammissione prescritti dal presente bando;
h) l'essere stato dispensato, destituito e/o licenziato dall'impiego presso una pubblica amministrazione;

8 - Commissione Esaminatrice, Punteggi e Prove di esame

La **Commissione Esaminatrice** sarà nominata dal Direttore Generale ai sensi del Regolamento Tecnico-Amministrativo, approvato con D.D. del Ministero della Sanità n.DPS-IVE.E.21.2/671 del 18/04/2001, con successivo atto separato.

Il punteggio a disposizione della Commissione è quello previsto degli artt. 11 e 31 del D.P.R. n. 483/97, e precisamente 100 punti così ripartiti:

a) 20 punti per i titoli;
b) 80 punti per le prove di esame.

I punti per le prove di esame sono così ripartiti:

a) 30 punti per la prova scritta;
b) 30 punti per la prova pratica;
c) 20 punti per la prova orale.

I punti per la valutazione dei titoli sono così ripartiti fra le seguenti categorie:

a) titoli di carriera	punti 10
b) titoli accademici e di studio	punti 3
c) pubblicazioni e titoli scientifici	punti 3
d) curriculum formativo e professionale	punti 4

VALUTAZIONE TITOLI :

Titoli di Carriera :

a) *Servizio di ruolo nel livello a concorso o in livello superiore presso le USL, le aziende ospedaliere, gli enti di cui agli articoli 22 e 23 e presso altre pubbliche amministrazioni: punti 1,00 per anno. Nella certificazione relativa ai servizi resi presso le Aziende del Servizio Sanitario Nazionale deve essere attestato se ricorrono le condizioni di cui all'ultimo comma dell'art. 46 del D.P.R. 761/79.*

b) *Servizio di ruolo in altra posizione funzionale presso gli enti di cui alla lettera a): punti 0,50 per anno;*

Titoli accademici e di studio:

a) Specializzazioni di livello universitario, in materie attinenti alla posizione funzionale da conferire: punti 1,00 per ognuna;

b) Altre lauree, oltre quella richiesta per l'ammissione al concorso, purché attinenti alla posizione funzionale da conferire: punti 0,50 per ognuna, fino ad un massimo di punti 1,00.

Le pubblicazioni e titoli scientifici ed il *curriculum* formativo e professionale sono valutati con un punteggio attribuito dalla commissione con motivata valutazione, tenuto conto dell'attinenza dei titoli posseduti con il profilo professionale da conferire e delle disposizioni dell'art. 11 del D.P.R. n. 483/97.

Gli esami si svolgeranno ai sensi dell'art. 26 del DPR 483/97 e consisteranno nelle seguenti prove :

PROVA SCRITTA : relazione su un caso clinico simulato o su argomenti inerenti alla disciplina messa a concorso, o soluzione di una serie di quesiti a risposta sintetica inerenti alla disciplina stessa;
L'ammissione alla prova pratica è subordinata al raggiungimento di una valutazione di sufficienza della prova scritta, espressa in termini numerici, di almeno 21/30.

PROVA PRATICA : su tecniche e manualità della disciplina messa a concorso; per le discipline dell'area chirurgica la prova, in relazione al numero di candidati, si svolge su cadavere o materiale anatomico in sala autoptica, ovvero con altra modalità a insindacabile giudizio della Commissione. La prova pratica deve essere anche illustrata con relazione scritta sul procedimento seguito.
L'ammissione alla prova orale è subordinata al raggiungimento di una valutazione di sufficienza della prova pratica, espressa in termini numerici, di almeno 21/30.

PROVA ORALE : sulle materie inerenti alla disciplina messa a concorso, nonché sui compiti connessi alla funzione da conseguire.
Il superamento della prova orale è subordinato al raggiungimento di una valutazione di sufficienza, espressa in termini numerici, di almeno 14/20.

Il diario della prova scritta sarà comunicato ai candidati esclusivamente a mezzo PEC, almeno quindici giorni prima della data della prova stessa, all'indirizzo di posta elettronica certificata personale (Pec) degli stessi.

Ai candidati ammessi alle prove pratica e orale sarà data comunicazione esclusivamente a mezzo PEC, con l'indicazione del voto riportato nella prova scritta, almeno venti giorni prima dalla data fissata per l'espletamento delle prove stesse, all'indirizzo di posta elettronica certificata personale (Pec) degli stessi.
In relazione al numero dei candidati la Commissione può stabilire l'effettuazione della prova orale nello stesso giorno di quello fissato per la prova pratica.
Prima di sostenere le singole prove di esami i candidati dovranno esibire un documento legale di riconoscimento.
I candidati che non si presenteranno a sostenere anche una sola prova di esame nei giorni, ora e sede stabiliti, saranno dichiarati decaduti dal concorso, quale che sia la causa dell'assenza, anche se indipendente dalla loro volontà.

9 - Formazione della graduatoria

La Commissione Esaminatrice, al termine delle prove d'esame, formulerà la graduatoria degli idonei e la trasmetterà agli Uffici Amministrativi dell'Azienda Ospedaliera. E' escluso dalla graduatoria il candidato che non abbia conseguito in ciascuna delle prove d'esame la prevista valutazione di sufficienza.

La graduatoria di merito dei candidati è formata secondo l'ordine dei punti della votazione riportata da ciascun concorrente, tenuto conto degli eventuali titoli comprovanti il diritto di precedenza o preferenza presentati dai candidati con la domanda di partecipazione.
La Commissione esaminatrice, conclusa la procedura concorsuale, sulla base della valutazione dei titoli e dei voti attribuiti nelle prove d'esame, formulerà:

- una graduatoria finale di merito dei candidati idonei in possesso di specializzazione, nella disciplina e/o disciplina equipollente alla data di scadenza del bando;
- una graduatoria finale di merito dei candidati idonei, in formazione specialistica iscritti a partire dal terzo anno della specifica disciplina a concorso.

E' dichiarato vincitore, nel limite dei posti messi a concorso, il candidato utilmente collocato nella graduatoria finale di merito dei candidati idonei in possesso di specializzazione alla data di scadenza del bando. A parità di punteggio nella graduatoria si applica quanto previsto dalla Legge n. 191/1998.
L'eventuale assunzione a tempo indeterminato dei medici in formazione specialistica iscritti a partire dal terzo anno della specifica disciplina a concorso, risultati idonei e utilmente collocati nella graduatoria finale di merito, è subordinata al conseguimento del titolo di specializzazione e all'esaurimento della graduatoria dei medici già specialisti alla data di scadenza del bando, giusto art. 1, commi 547 e 548 della legge n. 145 del 30 dicembre 2018.

Il Direttore Generale dell'Azienda Ospedaliera, riconosciuta la regolarità degli atti del concorso, li approva con proprio provvedimento.

Le graduatorie saranno pubblicate sul sito web aziendale www.piafondazionepanico.it

10 - Adempimenti dei vincitori

I vincitori del concorso saranno invitati a far pervenire entro 30 giorni dalla comunicazione PEC, a pena di decadenza, tutta la documentazione relativa ai requisiti culturali e professionali per la partecipazione al concorso, nonché le ulteriori certificazioni o dichiarazioni sostitutive degli stessi richiesta dalla normativa vigente per l'instaurazione del rapporto di lavoro.

La mancata presentazione dei documenti, o la presentazione di documenti falsi o dichiarazioni non veritiere viziate da invalidità, o l'accertata carenza di uno dei requisiti prescritti per l'assunzione, determina la risoluzione immediata del rapporto di lavoro.

Ai candidati assunti in servizio verrà attribuito il trattamento economico previsto dal vigente C.C.N.L. per le posizioni corrispondenti ai profili messi a concorso.
Questo Ente garantisce parità e pari opportunità tra uomini e donne per l'accesso al lavoro ed il trattamento sul lavoro.

I vincitori dei posti messi a concorso, all'atto dell'assunzione, dovranno esplicitamente dichiarare di essere a conoscenza che la costituzione del rapporto è comunque subordinata alla promessa, da confermare nella dichiarazione di conoscenza, di uniformarsi nell'esercizio delle loro mansioni, agli indirizzi etico-religiosi dell'ente e di impegnarsi ad osservare tutte le norme che regolano l'ordinamento dei servizi ed il rapporto di lavoro presso l'Azienda Ospedaliera "Card. G. Panico" di Tricase (LE)

11 – Trattamento dei dati personali

Ai sensi degli artt. 13 e 14 del Regolamento UE 679/2016 (Regolamento Generale sulla Protezioni dei Dati - di seguito Regolamento) si informano i candidati che i dati personali forniti in sede di partecipazione alla presente procedura selettiva o comunque acquisiti a tale scopo dall'Azienda Ospedaliera "Card. G. Panico" saranno trattati per le finalità di gestione della predetta procedura di selezione e saranno utilizzati anche successivamente all'eventuale instaurazione del rapporto di lavoro per le finalità inerenti alla gestione dello stesso.
Potranno essere acquisite d'ufficio alcune informazioni per verificare le dichiarazioni presentate dai candidati (es. richiesta di verifica del casellario giudiziale; richieste di conferma dei titoli di studio a Scuole ed Università, richiesta ai Comuni dello stato di famiglia, ecc.).
La base giuridica del trattamento è rinvenibile - nell'esecuzione di un compito di interesse pubblico o connesso all'esercizio di pubblici poteri di cui è investito il titolare del trattamento, nell'adempimento di un obbligo legale, nell'esecuzione del contratto di lavoro di cui l'interessato è parte o nell'esecuzione di misure precontrattuali adottate su richiesta dello stesso, nel perseguimento dell'interesse legittimo del Titolare (es.: tutela dei diritti del Titolare in sede stragiudiziale e giudiziale, ecc.).
Il conferimento dei dati personali è obbligatorio ai fini della valutazione dei requisiti di partecipazione e del possesso degli eventuali titoli previsti; la loro mancata indicazione comporta l'esclusione dalla procedura selettiva.
I dati personali dei candidati saranno trattati nei modi previsti dalla legge e nel rispetto del segreto professionale e d'ufficio.
Saranno trattati sia in forma cartacea, che in formato digitale e con l'adozione di misure tecniche ed organizzative per assicurare adeguati livelli di sicurezza da personale dipendente o da altri soggetti che collaborano con l'Azienda, tutti debitamente a ciò autorizzati dal Titolare o da un suo delegato, nonché da soggetti appositamente designati dal Titolare quali Responsabili del trattamento dei dati personali.
I dati personali non verranno in alcun modo diffusi. Nella misura strettamente indispensabile per svolgere attività istituzionali previste dalle vigenti disposizioni in materia alcuni di essi potranno essere comunicati a soggetti pubblici a cui la comunicazione avviene in forza di obblighi normativi ed a soggetti terzi (persone fisiche o giuridiche) che svolgono servizi nei confronti di questa A.O. "Card. G. Panico".
I dati personali forniti all'Azienda Ospedaliera "Card. G. Panico" saranno conservati per il tempo necessario al perseguimento delle finalità per le quali sono trattati e, comunque, nel rispetto dei termini previsti dalle vigenti procedure di scarto degli archivi documentali.
Nella qualità di interessato al trattamento, il candidato ha diritto di:
• ottenere l'accesso ai propri dati personali ed alle informazioni relative agli stessi;
• ottenere l'aggiornamento, la rettifica dei dati inesatti o l'integrazione di quelli incompleti;
• ottenere la limitazione del trattamento dei dati personali che lo riguardano, nei casi previsti;
• ottenere la cancellazione (se sono venute meno le finalità del trattamento o l'interesse legittimo del Titolare e fatta eccezione per i dati contenuti in atti che devono essere obbligatoriamente conservati);
• opporsi al loro trattamento, in tutto o in parte, per motivi legittimi;

• proporre reclamo all'Autorità Garante per la Protezione dei dati personali, qualora ne ricorrano i presupposti, seguendo le procedure e le indicazioni pubblicate sul sito web dell'Autorità Garante www.garanteprivacy.it.

Per l'esercizio dei suddetti diritti, il candidato potrà presentare una istanza in forma scritta a:

TITOLARE DEL TRATTAMENTO:
PIA FONDAZIONE DI CULTO E RELIGIONE "Card. G. Panico" – AZIENDA OSPEDALIERA, in persona del suo legale rappresentante pro-tempore
Sede legale: via San Pio X n. 4 - 73039 TRICASE (LE) ;
Email: direzionegenerale@piafondazionepanico.it;
Pec: uff.personale@pec.piafondazionepanico.it
RESPONSABILE DELLA PROTEZIONE DEI DATI (RPD)
Contatti : Indirizzo : Via San Pio X n. 4 – 73039 Tricase (LE);
Email: rpd@piafondazionepanico.it

La PIA FONDAZIONE DI CULTO E RELIGIONE CARD. G. PANICO – Azienda Ospedaliera si riserva piena facoltà di prorogare e riaprire i termini, revocare, sospendere e modificare il presente bando, dandone comunicazione mediante pubblicazione sul B.U.R.P., senza obbligo di indicare i motivi ed escludendo per i candidati qualsiasi pretesa o diritto. Si riserva la facoltà di utilizzare le graduatorie secondo quanto previsto dal comma 7 dell'art. 18 del DPR n.483/97, nonché di esercitare la facoltà di ricoprire i posti messi a concorso in tutto o in parte, o progressivamente, in relazione al fabbisogno al momento dell'assunzione, sulla base delle effettive esigenze .

Il presente bando costituisce *"lex specialis"* della procedura concorsuale e, pertanto, la partecipazione alla stessa comporta, implicitamente, l'accettazione senza riserva alcuna, di tutte le disposizioni ivi contenute.

Per quanto non previsto dal presente bando si fa riferimento alle vigenti disposizioni di legge.

IL DIRETTORE GENERALE
(Sr. Margherita Bramato)

Allegato "A"

Schema di domanda per i partecipanti alla Procedura Concorsuale per Dirigente Medico di Chirurgia Generale

Allegare copia documento di riconoscimento in corso di validità

Al Direttore Generale
Azienda Ospedaliera "Card. G. Panico"
Via San Pio X n. 4
73039 – TRICASE (LE)

Il/la sottoscritto/a (cognome) _____ (nome) _____
chiede di poter partecipare al **Concorso pubblico, per titoli ed esami, per la copertura di N. 1 posto di Dirigente Medico della disciplina di Chirurgia Generale**, pubblicato sul B.U.R. Puglia n._____ del_____ e per estratto nella Gazzetta Ufficiale Repubblica Italiana n._____ del_____, dichiarando ai sensi degli artt. 46 e 47 del D.P.R. n. 445/2000, consapevole delle responsabilità penali in caso di dichiarazioni mendaci ai sensi dell'art.76 del medesimo D.P.R. n. 445/2000, quanto segue:
- di essere nato/a a _____ prov._____ il_____
- codice fiscale_____ Tel._____
Cell._____;
- di risiedere a: _____ prov._____c.a.p. ____
Via_____n._____
- di essere domiciliato a: _____ prov._____c.a.p. ____
Via_____ n._____
- di possedere il seguente **indirizzo di posta elettronica certificata personale (Pec)** agli effetti di ogni comunicazione relativa al concorso pubblico ed all'utilizzazione della graduatoria finale di merito _____(1);
- di possedere la cittadinanza _____;
- di essere iscritto/a nelle liste elettorali del Comune di _____;
- di non aver riportato condanne penali, **ovvero** di aver riportato le seguenti condanne penali : _____ (2);
- di non aver procedimenti penali in corso, **ovvero** di aver i seguenti procedimenti penali in corso :_____;
- di essere in possesso della Laurea in Medicina e Chirurgia conseguita il _____
presso l'Università degli Studi di_____;
- di essere in possesso della Specializzazione in_____
conseguita il_____ presso l'Università degli Studi di_____
della durata anni_____;
ovvero
- di essere iscritto al _____ anno della Scuola di Specializzazione in _____
presso l'Università degli Studi di_____,
della durata anni_____;
- di trovarsi nella seguente posizione nei riguardi degli obblighi di leva_____;
· di essere iscritto all'all'albo dell'Ordine professionale dei medici chirurghi di _____;
- di non aver prestato servizio presso le seguenti Pubbliche Amministrazioni ovvero di aver prestato servizio presso la seguente Pubblica Amministrazione_____
dal _____ al_____ con il seguente profilo professionale _____ il cui rapporto è cessato per i seguenti motivi :_____;

- di non essere stato destituito, dispensato o licenziato dall'impiego presso una pubblica amministrazione per la seguente motivazione : _____;

- di non avere diritto di preferenza alla nomina a parità di merito e a parità di titoli, ovvero di aver diritto in quanto è in possesso dei seguenti requisiti previsti dall'art. 5 del D.P.R. n. 487/94: _____;

- di aver preso visione del presente bando di concorso pubblico e di accettare senza riserve ogni prescrizione e precisazione del bando medesimo ;
- di autorizzare la pubblicazione del proprio nominativo sul sito internet dell'Azienda Ospedaliera "Card. G. Panico" per tutte le comunicazioni inerenti il concorso pubblico;
- dichiara di aver letto e compreso l'informativa sul trattamento dei dati personali riportata al punto 11 del bando.

Data,..... Firma .....

Il sottoscritto allega alla presente domanda :

1) curriculum formativo e professionale autocertificato;
2) elenco dei documenti e titoli presentati;
3) copia documento d'identità in corso di validità
4) _____
5) _____
6) _____

---

(1) **la mancata indicazione dell'indirizzo di Posta Elettronica Certificata Personale comporta l'esclusione del candidato dalla procedura concorsuale.**
(2) Indicare le eventuali condanne riportate (anche se sia stata concessa amnistia, condono, indulto o perdono giudiziale), la data del provvedimento e l'autorità che l'ha emesso.

Avvisi

REGIONE PUGLIA SERVIZIO AMMINISTRAZIONE DEL PATRIMONIO

Pubblicazione di istanza per la concessione del complesso immobiliare appartenente al Demanio Forestale Regionale censito in agro del Comune di Cassano delle Murge (BA) , in Catasto Fabbricati al Fg. 33 p.lla 239 sub 1. Richiedente: Sig. ROBERTA DE LIA, ai sensi dell'art. 5 del R. Regionale 2 Novembre 2011 n. 23, "Regolamento per l'uso dei beni immobili regionali".

LA DIRIGENTE DEL SERVIZIO AMMINISTRAZIONE DEL PATRIMONIO

Premesso che:

- La Sig.ra Roberta De Lia, quale ditta individuale, ha presentato istanza con pec del 26.10.2022, acquisita agli atti al prot. n. AOO_108/04/04/2023/0004091, finalizzata alla concessione d'uso dell'immobile, per l'apertura di un " cheese Bar";
- Con nota prot AOO_108/04/04/2023/0004092 lo scrivente Servizio ha provveduto a trasmettere l'istanza pervenuta in atti all' "A.R.I.F." e alla Sezione "Gestione Sostenibile e Tutela delle Risorse Forestali e Naturali", ai fini di ogni utile parere Nulla Osta o osservazioni;
- Con nota prot AOO-ARIF-0033064-Uscita-13/04/2023, acquisita in atti al prot. AOO_108/13/04/2023/0004498, è pervenuto il nulla Osta da parte dell' A.R.I.F. all'eventuale concessione dell'immobile;
- Con nota prot. AOO_036/24/04/29023/0005278, la Sezione "Gestione Sostenibile e Tutela delle Risorse Forestali e Naturali ha comunicato che l'immobile in argomento rientra tra i beni direttamente gestiti dalla stessa Sezione Gestione Sostenibile, come risulta da verbale in atti (verbale di riunione del 10/11/2021 ed allegato verbale di consegna di pari data). Inoltre con nota prot. 036/6918 del 02/07/2019 la stessa Sezione ha comunicato l'avvio di un percorso di didattica ambientale e, con successiva nota prot. 036/8307 del 15/09/2021, ha ribadito le iniziative a carattere didattico-ambientale da svolgersi presso il citato immobile. Non da ultimo, con DDS n. 467 del 03/11/2020, sono state impegnate risorse finanziarie in favore di ARIF per l'allestimento, a fini didattici, dell'immobile sopra richiamato. Pertanto si esprime parere negativo alla richiesta inoltrata.
- Per tali motivazioni le procedure finalizzate alla pubblicazione di un Rende noto, ai sensi dell'art. 5 del R.R. n. 23/2011, per la concessione del suddetto bene, di competenza dello scrivente Servizio, sono state sospese.

Rilevato che:

- Successivamente con nota- prot. Arif- 90517 del 16.11.2023 la stessa A.R.I.F. nel richiamare il progetto di adeguamento di cui alla nota prot. 79407 del 03.10.2023, la relativa richiesta in argomento e la stessa Determina dirigenziale n. 00629 del 04.10.2023 del registro determinazioni AOO/036, ha comunicato nulla osta all'eventuale concessione del bene medesimo.
- Con nota prot. AOO_108/14499 del 27/11/2023, in esito all'intervenuta comunicazione dell'Arif, e al fine di consentire l'avvio delle procedure previste ai sensi della L.R. 27/1995 e del R.R. n. 23/2011, per la concessione del suddetto Bene, si è provveduto a richiedere alla Sezione "Gestione Sostenibile e Tutela delle Risorse Forestali e Naturali alla Nulla Osta, e/o revoca del precedente parere negativo.
- Con nota prot. AOO_036/PROT/06/12/2023/0014943, la Sezione "Gestione Sostenibile e Tutela delle Risorse Forestali e Naturali ha comunicato che l'immobile in oggetto identificato, al momento, si rende disponibile per altre attività. Tanto si è reso possibile in quanto, con apposita perizia di variante redatta da ARIF e previo concessione di ulteriori risorse finanziarie, le finalità assegnate alla "Pro Loco" sono state trasferite all'altro immobile regionale "Museo", ubicato in prossimità, destinato a "Centro visita naturalistica e museo della FDR Mercadante".
- I pareri sopra riportati (prot. Arif- 90517 del 16.11.2023 e prot. AOO_036/PROT/06/12/2023/0014943) consentono allo scrivente Servizio di proseguire l'iter procedimentale in precedenza sospeso.

Dato atto che:

- Ai sensi del vigente RR n. 23 del 02.11.2011, le concessioni e locazioni di beni regionali possono essere disposte, oltre che sulla base di avvisi pubblici di valorizzazione, anche su istanza di parte.

- Il bene de quo, in esito ai pareri sopra espressi, risulta privo di un concreto utilizzo, ragion per cui la manifestazione d'interesse alla concessione da parte della sig.ra Roberta De Lia, rappresenta anche in termini di costi –benefici, una concreta e valida opportunità di valorizzazione del bene di proprietà della Regione Puglia.
- Il procedimento di assegnazione su istanza di parte è disciplinato dall'art. 5 del citato Regolamento e prevede la pubblicazione di estratto dell'istanza mediante affissione sia all'albo del Comune ove è situato il bene, che sul sito istituzionale della Regione Puglia, per un periodo non inferiore a 20 giorni.

Per tutto quanto sopra riportato

ai sensi dell'art. 5 del Regolamento Regionale del 02 Novembre 2011 n. 23 "Regolamento per l'uso dei beni immobili regionali;

RENDE NOTO che

a) è pervenuta istanza della Sig.ra **Roberta De Lia,** acquisita agli atti al prot. n. AOO_108/04/04/2023/0004091, finalizzata alla concessione d'uso dell'immobile, sito nella Foresta Mercadante denominato "UIU" per l'apertura di un " cheese Bar" essendo la stessa già intestataria di una ditta individuale;
b) per l'immobile richiesto in uso, sopra descritto, censito in agro del Comune di Cassano delle Murge (BA), al **C.F. Fg. 33 p.lla 239 sub 1** , il Servizio Amministrazione del Patrimonio ha accertato che trattasi di bene appartenente alla proprietà regionale, e che non soddisfa a concrete ed immediate esigenze della Regione, come sopra descritto;
c) ai fini del rispetto delle condizioni di cui all'art.2, comma 4 del suddetto regolamento regionale, si provvede contestualmente alla trasmissione per la pubblicazione sul Burp del presente rende Noto, altresì alla trasmissione dello stesso sia all'arif che alla Sezione regionale Gestione Sostenibile e Tutela delle Risorse Forestali e Naturali;
d) si procederà , dunque, alla concessione del bene richiesto a favore del la stessa richiedente, *previa verifica* delle condizioni previste dal RR n. 23 del 02.11.2011, qualora nel termine di 20 giorni dalla pubblicazione del presente atto, non pervengano motivate osservazioni / pareri negativi sulla concessione delle suddette aree;
e) l'ufficio provvederà ad avviare le procedure di verifica dei requisiti nei confronti del soggetto richiedente, oltre che ad avviare la richiesta di stima del valore/ canone del bene immobile de quo, ai fini dell'approvazione dello schema dell'atto di concessione da sottoscrivere;
f) il contratto di concessione conterrà una specifica clausola risolutiva che consenta in ogni tempo alla Regione di rientrare nella disponibilità dell'immobile, senza oneri a proprio carico;
g) l'istanza, di cui al punto a) è depositata presso la Regione Puglia Sezione Demanio e Patrimonio - Servizio Amministrazione del Patrimonio, Via Gentile n. 52, 70126 – Bari;
h) il responsabile del procedimento è la Dirigente del Servizio, dott.ssa Anna Antonia De Domizio e per ulteriori informazioni, è possibile rivolgersi alla P.O. "Gestione del Demanio regionale arch. Maddalena Bellobuono, tel. 0805404356, e-mail: m.bellobuono@regione.puglia.it ;
i) entro 20 giorni dalla data di pubblicazione del presente Avviso sul Portale EmPULIA e all'Albo pretorio del Comune di Cassano delle Murge (BA), e sul Burp, eventuali osservazioni dovranno pervenire all'indirizzo: Regione Puglia, Servizio Amministrazione del Patrimonio, Via Gentile n. 52, 70126 – Bari, esclusivamente mediante PEC: serviziodemaniopatrimonio.bari@pec.rupar.puglia.it;
j) il presente atto viene trasmesso con specifica nota ai fini della Pubblicazione sul prossimo Burp, nonché con ulteriore nota, sia al Direttore dell'arif pec : protocollo@pec.arifpuglia.it, sia al Dirigente della Sezione Dirigente della Sezione Gestione Sostenibile e Tutela delle Risorse Forestali e Naturali pec: **Protocollo.sezionerisorsesostenibili@pec.rupar.regione.it.**

Allegati (stralcio ortofoto e mappa catastale dell'immobile in concessione)

La Dirigente del Servizio
Dott.ssa Anna De Domizio

REGIONE PUGLIA

DIPARTIMENTO BILANCIO AFFARI GENERALI E INFRASTRUTTURE

SEZIONE DEMANIO E PATRIMONIO

SERVIZIO AMMINISTRAZIONE DEL PATRIMONIO

Bene del Demanio Regionale - in Foresta Mercadante
denominato "U.I.U." sito in Cassano delle Murge (BA)
censito in catasto al 33 P.lla 239 sub 1

INQUADRAMENTO

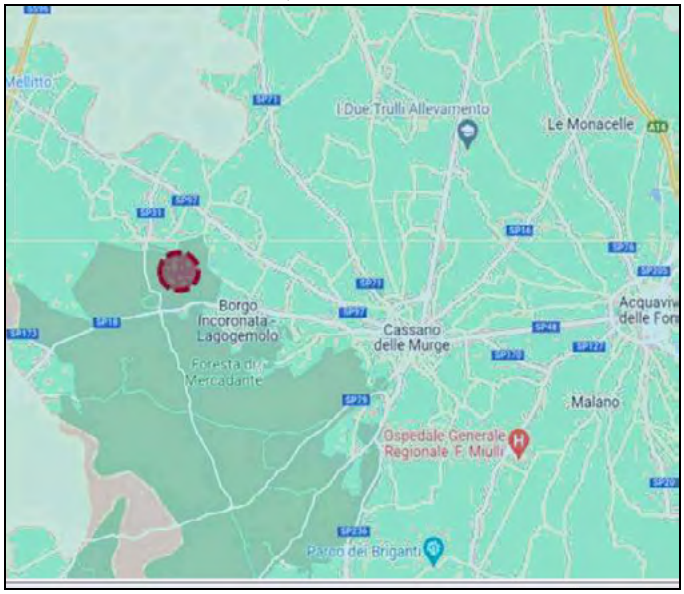

ORTOFOTO



REGIONE PUGLIA

DIPARTIMENTO BILANCIO AFFARI GENERALI E INFRASTRUTTURE

SEZIONE DEMANIO E PATRIMONIO

SERVIZIO AMMINISTRAZIONE DEL PATRIMONIO

Bene del Demanio Regionale - in Foresta Mercadante
denominato "U.I.U." sito in Cassano delle Murge
censito in catasto al Fg. 33 P.lla 239 sub 1
STRALCIO MAPPA CATASTALE

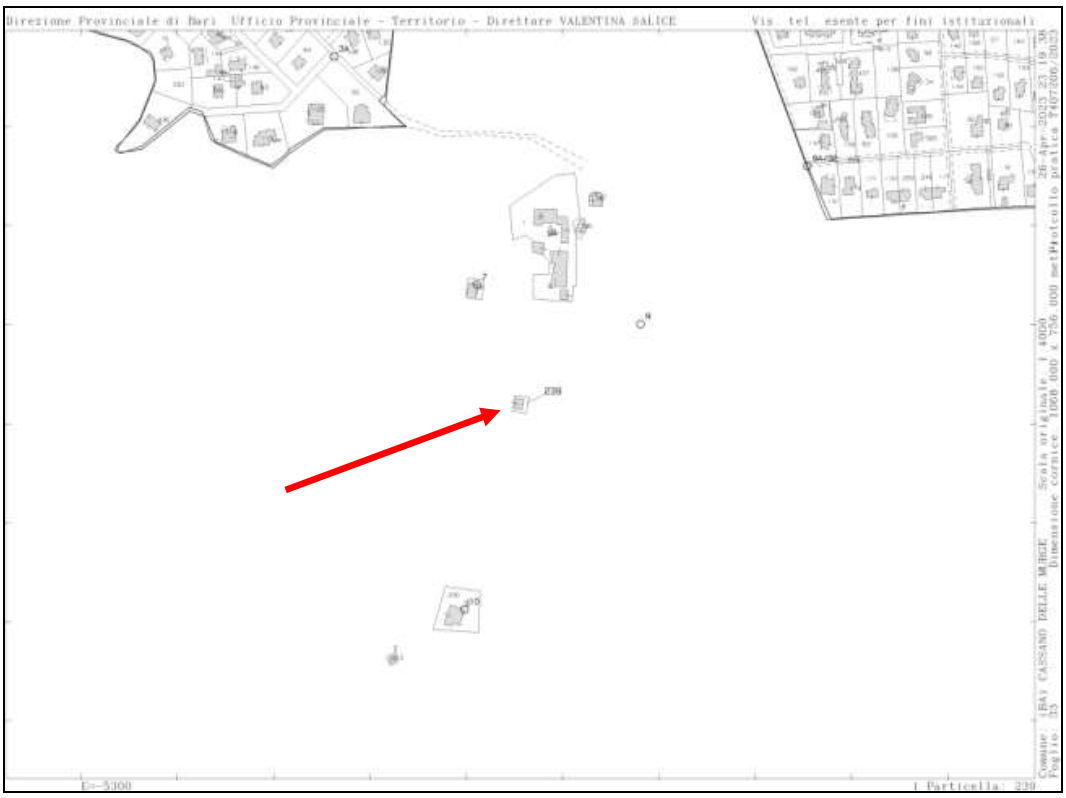

REGIONE PUGLIA SERVIZIO AMMINISTRAZIONE DEL PATRIMONIO

Comune di Cassano delle Murge Foresta Mercadante (BA) - Pubblicazione di istanza per la concessione di porzione di immobile del Demanio Forestale Regionale in Agro del Comune di Cassano delle Murge (BA), Catasto Terreni Fg. 33 p.lla 238 (PARTE). Richiedente: Sig. Pietro Paciolla, ai sensi dell'art. 5 del R. Regionale 2 Novembre 2011 n. 23, "Regolamento per l'uso dei beni immobili regionali".

LA DIRIGENTE DEL SERVIZIO AMMINISTRAZIONE DEL PATRIMONIO

Premesso che:

- Il Sig. Pietro Paciolla ha presentato istanza acquisita agli atti del Servizio Amministrazione del patrimonio, in data 05.04.2023, finalizzata alla concessione d'uso di porzione di 70 mq. di per *"**uso recinzione pulizia e manutenzione dell'area adiacente la proprietà del richiedente"**;*

Dato atto che:

- Ai sensi del vigente RR n. 23 del 02.11.2011, le concessioni e locazioni di beni regionali possono essere disposte, oltre che sulla base di avvisi pubblici di valorizzazione, anche su istanza di parte.
- Il procedimento di assegnazione su istanza di parte è disciplinato dall'art. 5 del citato Regolamento e prevede la pubblicazione di estratto dell'istanza mediante affissione sia all'albo del Comune ove è situato il bene, che all'albo pretorio del Servizio Demanio e Patrimonio, sul sito istituzionale della Regione Puglia, per un periodo non inferiore a 20 giorni.

ai sensi

dell'art. 5 del Regolamento Regionale del 02 Novembre 2011 n. 23 "Regolamento per l'uso dei beni immobili regionali;

RENDE NOTO che

a) è pervenuta in data 5 aprile 2023 istanza di concessione, con pec conservata in atti del Servizio Amministrazione del Patrimonio, dal Sig. **Pietro Paciolla** per uso *"**uso recinzione pulizia e manutenzione dell'area adiacente la proprietà del richiedente"***;
b) per la porzione limitata del cespite richiesto in uso, sopra descritto (meglio indicata in allegato al presente atto) censito in agro del Comune di Cassano delle Murge (BA) , C. T. al ***Fg.33 p.lla 238 (parte pari a circa 700 mq.)***, il Servizio Amministrazione del Patrimonio ha accertato che trattasi di bene appartenente alla proprietà regionale, nonché al fine di verificare che non soddisfano a concrete ed immediate esigenze della Regione, ed ai fini del rispetto delle condizioni di cui all'art.2, comma 4 del suddetto regolamento regionale, si provvede contestualmente alla trasmissione per la pubblicazione sul EmPulia del presente rende Noto, altresì alla trasmissione dello stesso sia all'arif che alla Sezione regionale Gestione Sostenibile e Tutela delle Risorse Forestali e Naturali;
c) si procederà , dunque, alla concessione del bene richiesto a favore del sig. ***Pietro Paciolla***, *previa verifica* delle condizioni previste dal RR n. 23 del 02.11.2011, qualora nel termine di 30 giorni dalla notifica, ovvero dalla pubblicazione del presente atto, non pervengano motivate osservazioni / pareri negativi sulla concessione delle suddette aree;
d) l'ufficio a tal fine avvierà le procedure di verifica dei requisiti nei confronti dei richiedenti al fine di poter sottoscrivere un nuovo atto di concessione;
e) il contratto di concessione conterrà una specifica clausola risolutiva che consenta in ogni tempo alla Regione di rientrare nella disponibilità dell'immobile, senza oneri a proprio carico;
f) l'istanza, di cui al punto a) è depositata presso la Regione Puglia Sezione Demanio e Patrimonio - Servizio Amministrazione del Patrimonio, Via Gentile n. 52, 70126 – Bari;
g) il responsabile del procedimento è la Dirigente del Servizio, dott.ssa Anna Antonia De Domizio e per

ulteriori informazioni, è possibile rivolgersi alla P.O. "Gestione del Demanio regionale arch. Maddalena Bellobuono, tel. 0805404356, e-mail: m.bellobuono@regione.puglia.it ;

h) entro 30 giorni dalla data di pubblicazione del presente Avviso sul Portale EmPULIA e all'Albo pretorio del Comune di Cassano delle Murge (BA), sul Burp, eventuali osservazioni dovranno pervenire all'indirizzo: Regione Puglia, Servizio Amministrazione del Patrimonio, Via Gentile n. 52, 70126 – Bari, esclusivamente mediante PEC: patrimonioarchivi.bari@pec.rupar.puglia.it .

i) il presente atto viene trasmesso con specifica nota ai fini della Pubblicazione sul prossimo Burp, nonché con ulteriore nota, finalizzata all'acquisizione di eventuali pareri ed osservazioni, sia alla c.a. del Direttore dell'arif pec : protocollo@pec.arifpuglia.it, sia alla c.a. del Dirigente della Sezione Dirigente della Sezione Gestione Sostenibile e Tutela delle Risorse Forestali e Naturali pec: **Protocollo.sezionerisorsesostenibili@pec.rupar.regione.it.**

Allegati (stralci di individuazione dell'area richiesta)

La Dirigente del Servizio
Dott.ssa Anna De Domizio

REGIONE PUGLIA

DIPARTIMENTO BILANCIO AFFARI GENERALI E INFRASTRUTTURE

SEZIONE DEMANIO E PATRIMONIO

SERVIZIO AMMINISTRAZIONE DEL PATRIMONIO

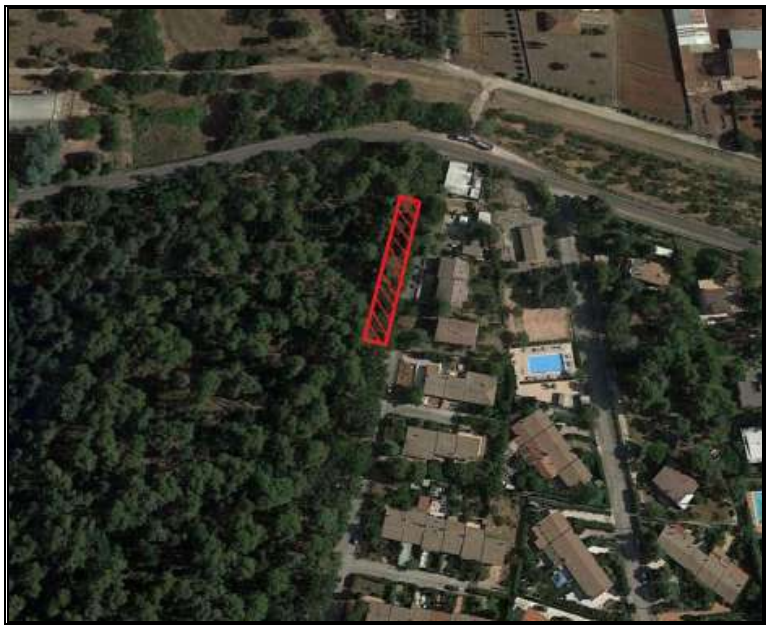

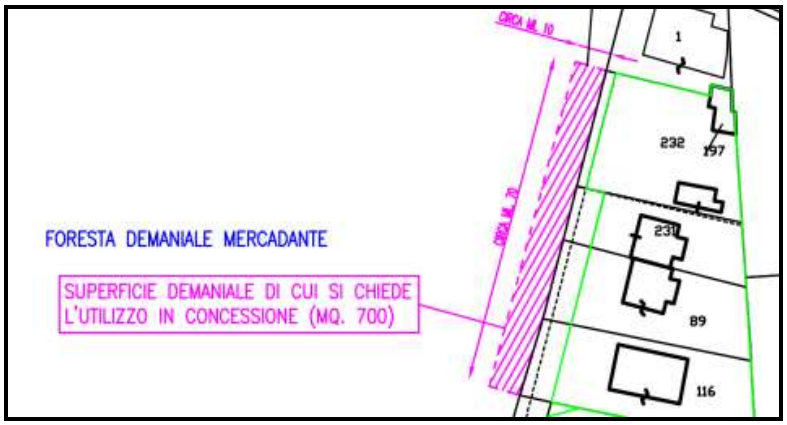

COMUNE DI GALLIPOLI

Rende noto. Bando pubblico per l'assegnazione di contributi finalizzati alla redazione dei Piani della Mobilità Ciclistica degli Enti Locali - V Programma di Attuazione del Piano Nazionale della Sicurezza Stradale - Progetto "Piano…in Bici". Approvazione del Piano della Mobilità Ciclistica del Comune di Gallipoli. Informazione sulla decisione (LR 44/2012 - art.14).

Si rende noto che con deliberazione di Consiglio Comunale n.67 del 30.11.2023 è stato approvato il *Piano della Mobilità Ciclistica del Comune di Gallipoli.*
E' possibile prendere visione dello stesso e di tutta la documentazione oggetto dell'istruttoria presso l'ufficio della sottoscritta sito al piano primo della residenza municipale di Via Pavia snc.

Gallipoli, lì 06.12.2023

Il RUP
Ing. Federica ZACCARIA

CONSORZIO PER LA BONIFICA DELLA CAPITANATA FOGGIA

Estratto del provvedimento n. 28492 del 6 dicembre 2023

Decreto di occupazione d'urgenza preordinata all'espropriazione con determinazione in via provvisoria della relativa indennità per l'esecuzione dei lavori di: "Ottimizzazione funzionale del Canale Adduttore del Tavoliere e di Vasca Tavoliere e minimizzazione delle perdite idriche del Canale Adduttore al Distretto 2B". Agro di Lucera. Decreto MIMS n. 517 del 16 dicembre 2021 - "Investimenti in infrastrutture idriche primarie per la sicurezza dell'approvvigionamento idrico". C.I.: PNRR-M2C4-I4.1-A2-43. CUP J57H20003460001 - CIG 9897605208. Dichiarazione pubblica utilità Determinazione Presidenziale consortile n. 166 del 22/06/2023.

Il Dirigente dell'Ufficio espropri

...omissis...

Ai sensi degli artt. 22 bis c.1, 40 e 50 Tues e dell'art. 15 c.2 lett. c) L.R. 3/05,

DECRETA

l'occupazione d'urgenza preordinata all'espropriazione, dei beni indicati nel Piano particellare e Planimetria di progetto, ricadenti nell'agro del Comune di Lucera, per i quali si determinano in via provvisoria le indennità di espropriazione nella misura indicata nel prospetto allegato, recante anche l'individuazione grafica delle aree interessate dai lavori.

Ai sensi degli artt. 22 bis, c. 4 e 24 Tues, si darà esecuzione al presente Provvedimento entro il termine perentorio di tre mesi dalla data di emanazione dello stesso, mediante l'immissione in possesso nei fondi interessati dalla realizzazione dell'opera pubblica.

L'esecuzione del presente provvedimento sarà effettuata previa notifica, nelle forme previste dall'art. 14 L.R. 3/05 ai proprietari dei terreni interessati dall'opera secondo i registri catastali, dell'avviso contenente l'indicazione del giorno, dell'ora e del luogo in cui sarà eseguita l'immissione in possesso e la redazione dello stato di consistenza in contraddittorio con il proprietario o, in caso di sua assenza, rifiuto od opposizione, alla presenza di almeno due testimoni non dipendenti del beneficiario dell'asservimento/espropriazione. Possono partecipare alle operazioni i titolari di diritti reali o personali sui beni da occupare; si considererà eseguita l'immissione in possesso anche se, malgrado la redazione del relativo verbale, il bene continuerà ad essere utilizzato, per qualsiasi ragione, da chi in precedenza ne aveva la disponibilità, fermo restando il carattere precario di tale utilizzazione fino all'imminenza dei lavori.

Chiunque interferirà direttamente o indirettamente con le operazioni di immissione in possesso ostacolando gli operatori, incorrerà in possibili reati e sarà passibile di richiesta risarcitoria ai sensi dell'articolo 2043 c.c. per il ritardo arrecato alla realizzazione dell'opera pubblica.

INVITA

i proprietari, nei 30 giorni successivi alla data dell'immissione in possesso, a comunicare a questo Consorzio, a mezzo di dichiarazione (mediante il modulo allegato), se condividono la misura della indennità provvisoria di espropriazione determinata, rendendola definitiva.

A tal fine si informa che:

- la dichiarazione di accettazione dell'indennità è irrevocabile. Non saranno accettate comunicazioni di condivisione dell'indennità parziali e/o condizionate. In caso di comproprietari di beni indivisi sono ammesse

accettazioni pro-quota;
- il proprietario, che abbia comunicato nei termini di legge l'accettazione dell'indennità, può richiedere la corresponsione dell'acconto dell'80% della stessa, previa autocertificazione attestante la piena e libera proprietà dell'immobile interessato; il saldo dell'indennità spettante sarà corrisposto secondo le modalità previste dall'art. 26 Tues. In presenza di diritti di terzi non sarà possibile effettuare il materiale pagamento e le somme saranno depositate presso la Ragioneria Territoriale dello Stato (MEF) - Servizio Depositi Definitivi di Bari, tranne che nella circostanza prevista al comma 3 del citato articolo;

- per il periodo intercorrente tra la data di immissione in possesso e la data di emanazione del decreto di espropriazione è dovuta al proprietario, ai sensi dell'art. 50 Tues, un'indennità pari al dodicesimo su base annua dell'indennità di espropriazione (valore agricolo), ovvero, per ogni mese o frazione di mese, un'indennità pari ad un dodicesimo di quella annua;

- ai sensi degli artt. 40 c. 4 e 42 Tues, spetta una indennità aggiuntiva pari al valore agricolo medio (VAM) corrispondente al tipo di coltura effettivamente praticata, in favore del proprietario coltivatore diretto o imprenditore agricolo a titolo principale, ovvero in favore di eventuale fittavolo, mezzadro e compartecipante che sia costretto ad abbandonare il fondo direttamente coltivato da almeno un anno prima della data della dichiarazione di pubblica utilità. La documentazione comprovante il possesso di dette qualità deve essere trasmessa a questa Autorità Espropriante nel termine di 30 giorni di cui innanzi.

In caso di mancata accettazione nei 30 giorni successivi alla immissione in possesso dell'indennità provvisoria offerta:

- questa si intenderà rifiutata e il relativo importo sarà depositato presso la Ragioneria Territoriale dello Stato (MEF) - Servizio Depositi Definitivi di Bari. Effettuato il deposito, l'Autorità espropriante può emettere il decreto di espropriazione;
- sarà richiesta una nuova determinazione dell'indennità, ai sensi dell'art. 21 Tues, alla Commissione Provinciale Espropri, senza oneri per il proprietario oppure, su richiesta di quest'ultimo, al Collegio Tecnico, ai sensi dei commi 2 e segg. dello stesso articolo 21 Tues. Le spese del Collegio Tecnico saranno poste a carico del proprietario se la stima sarà inferiore alla somma determinata con il presente provvedimento; divise per metà tra il beneficiario dell'opera e il proprietario se la differenza non supererà in aumento il decimo e, negli altri casi, poste a carico del beneficiario dell'opera.

Avverso la determinazione delle indennità, stimate dalla Commissione Provinciale Espropri o dal nominato Collegio Tecnico, può proporsi, a pena di decadenza, impugnazione nel termine di 30 giorni decorrenti dalla notifica del decreto di espropriazione o dalla notifica della stima peritale, se quest'ultima è successiva al decreto, a mezzo atto di citazione, dinanzi alla Corte d'Appello nel cui distretto trovasi il bene interessato dall'opera.

Qualora gli intestatari catastali non siano più effettivi proprietari, sono tenuti, ai sensi dell'art. 3.3 Tues, a comunicarlo all'Amministrazione procedente entro 30 giorni dalla data di ricevimento del presente provvedimento, indicando altresì, ove ne siano a conoscenza, il nuovo proprietario o fornendo comunque la documentazione utile a ricostruire la vicenda degli immobili interessati.

Contro il presente provvedimento è possibile ricorrere al Tribunale Amministrativo Regionale di Bari, entro il termine di 60 giorni decorrenti dalla data di notifica del presente provvedimento. Resta ferma la giurisdizione del giudice ordinario per le controversie riguardanti la determinazione e la corresponsione delle indennità di espropriazione e di occupazione ai sensi degli artt. 53 e 54 Tues.

In alternativa al ricorso giurisdizionale, è possibile presentare ricorso straordinario al Presidente della Repubblica entro il termine di 120 giorni dalla data di notifica del presente provvedimento.

Stralcio piano particellare di espropriazione

	Estremi catastali						Superf. da occup. m²	Superf. da espropr. m²	Valore Agricolo di mercato 2023 €/m²	Indenn. di espropr. €	Indennità aggiuntive (artt. 40.4 e 42 dpr 327/01)		Indennità di occupaz. (1/144) €	**Totale Indennità €**
n° ord.	DITTA INTESTATA CATASTALE	Titolo di possesso	Foglio	Particella	Superf icie catastale ha a ca	Coltura catastale					V.A.M. 2019 (R.A. 8) €/m²	Indennità aggiuntiva 1 vam €		
	AGRO DI LUCERA													
1	. GUERRIERI Clementina	Propr. 1/1 b.p.	11	277	80 40	Semina 3^cl.	8.040	8.040	2,85	22.914,00			159,12	**23.073,12**
	. VALENTE Antonio (Lucera 17/03/1955)	Affittuario									1,53	12.301,20		**12.301,20**
2	DE FINIS Antonio	Pr. 1000/1000	11	266	1 63 75	Semina 3^cl.	16.375	16.375						
				270	66 95	Semina 3^cl.	6.695	6.695						
							23.070	23.070	2,85	65.749,50	-	-	456,59	**66.206,09**
						TOTALE	**31.110**	**31.110**		**88.663,50**		**12.301,20**	**615,71**	**101.580,41**

Il Dirigente dell'Ufficio Espropri
dott. Domenico Maiorana

SOCIETA' FERROVIE DEL SUD-EST E SERVIZI AUTOMOBILISTICI

Estratto Ordinanza prot. INV 2023-879.U del 5 dicembre 2023. Pagamento diretto indennità per aree occupate temporaneamente.

Progetto: **Progettazione esecutiva e successiva esecuzione dei lavori (I Lotto) della linea Bari-Taranto raddoppio del binario della tratta Bari Mungivacca – Noicattaro, dal Km. 4+450 al Km. 15+110, incluso interramento della linea e delle stazioni di Triggiano e Capurso in galleria artificiale lungo l'attuale sede, tra il Km. 6+945 e il Km. 10+920"**
CUP: D39B09000180006
CIG: 37244319AE

Oggetto: Ordinanza di pagamento diretto aree occupate temporaneamente

IL RESPONSABILE UNICO DEL PROCEDIMENTO

PREMESSO che:

omissis…

PER QUANTO SU ESPOSTO:

VISTO il D.P.R. 8/6/2001, n.327, così come modificato dal D. Lgs. 27/12/2002, n. 302;
VISTA la legge regionale 22/2/2005, n. 3;

AUTORIZZA

- Amministrazione Finanza e Controllo, delle Ferrovie del Sud Est – Gruppo Ferrovie dello Stato Italiane, con sede in Bari, alla liquidazione delle indennità a favore delle ditte catastali sotto riportate, per zone di terreno occupate temporaneamente e restituite, interessate dai lavori in oggetto:

1) M.A.F.A. omissis…
Agro di Capurso foglio 11 particella 527
indennità da liquidare €.246,68

2) Stolfa Vito
omissis…
Agro di Capurso foglio 11 particelle 243-244
indennità da liquidare €.493,54

3) Glorioso Antonio
omissis…
Agro di Capurso foglio 11 particelle 60-245
indennità da liquidare €.477,06

4) Masciopinto Anna
omissis…
Agro di Capurso foglio 11 particelle 60-245
indennità da liquidare €.477,06

5) Ventrella Giovanni
omissis…
Agro di Capurso foglio 13 particelle 315-224
indennità da liquidare €.926,93

6) Mariani Angela Maria
omissis…
Agro di Capurso foglio 13 particelle 315-224
indennità da liquidare €.926,93

7) Mariani Michele
omissis…
Agro di Capurso foglio 13 particella 1599
indennità da liquidare €.1.224,87

8) Mariani Anna
omissis…
Agro di Capurso foglio 13 particelle 1597-1595
indennità da liquidare €.1.151,69

9) Soldo Carmela Maria Stefania
omissis…
Agro di Capurso foglio 13 particella 1590
indennità da liquidare €.32,05

10) Mariella Giuseppina
omissis…
Agro di Capurso foglio 13 particella 1590
indennità da liquidare €.32,05

11) Mariella Anna
omissis…
Agro di Capurso foglio 13 particella 1590
indennità da liquidare €.32,05

12) Nocente Cosimo
omissis…
Agro di Capurso foglio 13 particella 1586
indennità da liquidare €.979,20

13) Frappambina Saverio
omissis…
Agro di Capurso foglio 13 particella 1551
indennità da liquidare €.223,90

14) Frappambina Maria
omissis…
Agro di Capurso foglio 13 particella 1551
indennità da liquidare €.223,90

15) Masciopinto Francesco
omissis…
Agro di Capurso foglio 11 particelle 151-130-152-460-461-150-823
indennità da liquidare €.15.632,41

16) Perilli Pasquale
omissis…
Agro di Capurso foglio 13 particella 1555
indennità da liquidare €.1.296,32

1) Addante Stella
omissis…
Agro di Capurso foglio 13 particelle 567-164
indennità da liquidare €.1.742,34

2) Addante Giovanni
omissis…
Agro di Capurso foglio 13 particella 973
indennità da liquidare €.365,80

3) Addante Michele
omissis…
Agro di Capurso foglio 13 particella 973
indennità da liquidare €.365,80

- Che il presente provvedimento viene redatto con parti oscurate non necessarie ai fini di pubblicità legale, nel rispetto della tutela alla riservatezza dei cittadini, secondo quanto disposto dal D. Lgs. 196/03 in materia di protezione dei dati personali e ss..mm.ii.
- Che il presente provvedimento deve essere pubblicato sul B.U.R. Puglia ai sensi di quanto disposto dall'art.26 – comma 7 – del D.P.R. 327/2001.

Bari, lì 05/12/2023

Il Responsabile Unico del Procedimento
Giampaolo Tosti

SOCIETA' APR ENERGY ONE

Procedura Abilitativa Semplificata ai sensi dell'articolo 6 del D.lgs. 28/2011. Realizzazione di un nuovo impianto fotovoltaico a terra di potenza pari a 9994,56 kWp da realizzarsi nel Comune di Orta Nova (FG) in località Ferranti snc, su terreni identificati al Foglio catastale n. 61 Mappali 41 - 146 - 263 AA - 263 AB - 264 AA - 264 AB - 140 AA - 140 AB - 141 - 166 - 167 - 293 AA - 293 AB - 295 - 261 - 262 - 84 - 40 - 104 e relative opere di connessione elettrica.

SOCIETÀ

APR ENERGY ONE S.R.L. - 04020 Santi Cosma e Damiano (LT)

Procedura Abilitativa Semplificata (PAS), per la realizzazione di un nuovo impianto fotovoltaico a terra di potenza pari a 9994,56 kWp da realizzarsi nel Comune di Orta Nova (FG), in località Ferranti snc, su terreni identificati al Foglio catastale numero 61 Mappali 41 – 146 – 263 AA – 263 AB – 264 AA – 264 AB – 140 AA – 140 AB – 141 – 166 – 167 – 293 AA – 293 AB – 295 – 261 – 262 – 84 – 40 – 104 e relative opere di connessione elettrica.
Trasmessa al Comune di Orta Nova (FG) in data 27/10/2023 con protocollo n. 75105 del 27/10/2023 da APR Energy One S.r.l. con sede in Santi Cosma e Damiano (LT), Via Porto Galeo n. 3222 - P.IVA 03188110591.

APR ENERGY ONE srl
Via delle Terme c/o Centro Agorà
04020 Santi Cosma e Damiano (LT)
Partita IVA 031-88-11 0591
Codice Univoco: SUBM70N
Paraschiv Georgeta Lelia

Sportello Unico Edilizia
Comune di Orta Nova (FG)

Archiviazione	
N.	Anno

Prot. Gen.

Visto di completezza
L'istruttore addetto
.....

Assegnazione

Visto – all'archivio atti

Al Responsabile
Sportello **U**nico **E**dilizia
della Città di Orta Nova (FG)

P.A.S.

PROCEDURA ABILITATIVA SEMPLIFICATA

(Articolo 6, D.Lgs. 03/03/2011, n. 28)

Descrizione sintetica dell'intervento

INSTALLAZIONE DI IMPIANTO FOTOVOLTAICO A TERRA DI POTENZA PARI A 9.994,56 kWp E RELATIVE OPERE DI CONNESSIONE

Il sottoscritto **PARASCHIV GEORGETA LIDIA**
nato a **BUCAREST (ROU)** il **1 2 - 1 0 - 1 9 8 2**
residente in _____ via _____
codice fiscale _____ tel. / fax _____ per conto:
❑ proprio
❑ proprio e de… soggett… elencat… nell'allegata tabella C
X della ditta **APR ENERGY ONE SRL** cod. fisc. **0 3 1 8 8 1 1 0 5 9 1**
con sede in **SANTI COSMA E DAMIANO (LT)** via **PORTO GALEO** n. **3222**
che rappresenta in qualità di **LEGALE RAPPRESENTANTE** **(1)**

avente titolo alla presentazione in quanto:
X PROPRIETARIO ESCLUSIVO
comproprietario con i… soggett… elencat… nell'allegata tabella C
❑ promittente acquirente

dell' immobile in località **Località Ferranti – ORTA NOVA (FG)** **SNC**
individuato ai mappali numero **166, 167, 195, 140, 141, 263, 264, 293, 146, 41, 84** **FOGLIO 61** classificat…
X in zona: **E** **ZONA AGRICOLA** nello strumento urbanistico generale vigente

❑ in zona non pianificata (vincolo decaduto articolo 9 D.P.R. n. 380 del 2001 e articolo 9 D.P.R. n. 327 del 2001)

❑ non interessato da alcun piano attuativo vigente

❑ interno al Piano di _____ denominato _____

approvato con deliberazione C.C. n. ☐☐☐☐ del ☐☐ - ☐☐ - ☐☐☐☐ e convenzionato con atto notaio _____ del ☐☐ - ☐☐ - ☐☐☐☐ rep. _____

X Non soggetto a vincoli.

soggetto ai seguenti vincoli:

❑ storico architettonico parte II decreto legislativo n. 42 del 2004

❑ paesistico ambientale parte III decreto legislativo n. 42 del 2004

❑ Idrogeologico, ricompreso in zona del P.A.I. ❑ P1 ❑ P2 ❑ P3

❑ idrogeologico R.D. n. 3267 del 1923 (Forestale)

❑ zona di recupero articolo 27 legge n. 457 del 1978

❑ fascia rispetto: ❑ stradale ❑ ferroviario ❑ cimiteriale

❑ fascia rispetto: reticolo idrico acquedotto

Categorie di usi				
❑ Abitative;	❑ Attività di servizio;	❑ Attività terziarie;	❑ Artigianato;	❑ Servizi Culturali Sociali;
❑ Attività Produttive;	❑ Attrezzature Ricettive;	❑ Attrezzature Tecnologiche;	**X** Usi agricoli;	❑ Altre
e destinazione d'uso specifica:				

SEGNALA

che decorsi 30 giorni dalla data di presentazione della presente PAS, darà inizio ai lavori relativi all'intervento edilizio sinteticamente già descritto in epigrafe.

Contributo di costruzione

L'intervento di cui al presente Permesso di Costruire è:

X **gratuito** e non è dovuto il contributo di cui agli articoli 16 e 19 del d.P.R. n. 380 del 2001, in quanto:

IMPIANTO AD ENERGIA RINNOVABILE

❑ **oneroso**, e allega il prospetto di proposta di determinazione del contributo di costruzione cui agli articoli 16 e 19 del d.P.R. n. 380 del 2001. Il versamento verrà effettuato con la modalità e nei termini previsti dal Comune.

❑ **Contributo di costruzione versato**, pari a € ..... , con bollettino postale n. ..... del .....

Opere oggetto di determinazione:

.....

.....

.....

.....

.....

.....

.....

.....

Allega alla presente denuncia i documenti previsti dal Regolamento edilizio e dalle istruzioni predisposte dallo Sportello unico per l'edilizia e ai fini delle rispettive responsabilità **dichiara l'intervento dei seguenti soggetti**:

1) **TECNICO ASSEVERANTE (PROGETTISTA)** (comunicazione obbligatoria)

Nome	PIERO	Cognome	FARENTI			*Timbro e firma*
Iscritto al	ORDINE INGEGNERI	di	FROSINONE	Al n.	1733	
Studio in	SANTOPADRE – VIA DON GIUSEPPE CORDA SNC					
C.F.:						
Cell.		Fax	07761800135	e-mail	piero@farenti.it	

2) **DIRETTORE DEI LAVORI OPERE ARCHITETTONICHE**

Nome		Cognome				*Timbro e firma*
Iscritto al		di		Al n.		
Studio in						
C.F.:						
Cell.		Fax				

3) **PROGETTISTA OPERE STRUTTURALI**

Nome		Cognome				*Timbro e firma*
Iscritto al		di		Al n.		
Studio in						
C.F.:						
Cell.		Fax		e-mail		

4) **DIRETTORE DEI LAVORI OPERE STRUTTURALI**

Nome		Cognome				*Timbro e firma*
Iscritto al		di		Al n.		
Studio in						
C.F.:						
Cell.		Fax		e-mail		

5) **IMPRESA ESECUTRICE DEI LAVORI**

Denominazione		*Timbro e firma*
Sede in		
P.I.		

Consapevole che la presente Segnalazione certificata di inizio attività ha validità tre anni a partire dalla data di presentazione della stessa, **si impegna a comunicare la data di fine lavori nonché a produrre un certificato di collaudo finale**, a firma di un tecnico abilitato che attesti la conformità delle opere realizzate al progetto presentato con la Segnalazione certificata di inizio attività, oltre alla **ricevuta dell'avvenuta presentazione della variazione catastale,** ovvero dichiarazione che le stesse non hanno comportato modifiche del classamento, essendo a conoscenza che in assenza di tale documentazione si applica la sanzione di cui all'articolo 37, comma 5 del D.P.R. 380/01.

Ai sensi degli artt. 38, 46 e 47 del D.P.R. N. 445/2000, si allega, ai fini della verifica dell'autenticità delle sottoscrizioni, **copia di un documento d'identità del proprietario e/o dell'avente titolo e del progettista.**
Al riguardo si richiamano le sanzioni previste all'art. 76 dello stesso decreto.

Dichiara, altresì, di essere informato, ai sensi e per gli effetti di cui all'art. 13 del D.Lgs. 196/2003 che i dati personali raccolti saranno trattati, anche con strumenti informatici, esclusivamente nell'ambito del procedimento relativo alla presente Segnalazione certificata di inizio attività.

Santi Cosma e Damiano, lì 26/10/2023

Il denunciante:

APR ENERGY ONE S.R.L.
VIA PORTO GALEO 2222
SANTI COSMA E DAMIANO (LT)
P.IVA 03188110591

CERTIFICAZIONE DI CONFORMITA'

Il sottoscritto Tecnico Progettista

Nome e cognome: **PIERO FARENTI** Ordine degli Ingegneri di FROSINONE *al n.* 1733

Data di nascita 24/04/1977 *C.F.:*

con studio tecnico in: SANTOPADRE (FR) *c.a.p.:* 03030 *Via:* DON GIUSEPPE CORDA SNC

Cel. *Fax.* 07761800135 *E- mail:* piero@farenti.it

In qualità di Tecnico Asseverante

Preso atto di assumere la qualità di persona esercente un servizio di pubblica necessità ai sensi degli artt. 359 e 481 del Codice Penale

DICHIARA

⇨ la veridicità, la esattezza e la completezza degli elaborati tecnici allegati alla presente denuncia;

X **che non sussiste la presenza di vincoli ambientali, paesaggistici e culturali**;

ed inoltre:

in relazione alla normativa in materia di tutela della salute e sicurezza sul lavoro, che:

(trascrivere una delle opzioni sotto riportate) **n.** 1

1. La documentazione suddetta **sarà trasmessa** contestualmente alla formale **comunicazione di effettivo inizio dei lavori**;
2. Per il rispetto di quanto stabilito dal comma 9, lettera c) dell'art. 90, del D.Lgs. n. 81/2008, (tutela della salute e della sicurezza nei luoghi di lavoro) **si trasmette** il nominativo delle imprese esecutrici dei lavori e dei lavoratori autonomi unitamente alla documentazione di cui alla richiamata lettera c:
   - **copia della notifica preliminare alla ASL** di cui all'articolo 99 – (se dovuta) - ;
   - **(D. U. R. C.)** documento unico di regolarità contributiva delle imprese e dei lavoratori autonomi;
   - **dichiarazione** attestante l'avvenuta verifica della ulteriore documentazione di cui alle lettere a) e b);
3. Trattandosi di opere di modesta entità, che non rientrano nel campo di applicazione del D.Lgs. 81/2008, saranno eseguite direttamente dal committente, sotto la propria responsabilità (**si allega relativa autodichiarazione**).

Nota: In assenza del piano di sicurezza e di coordinamento di cui all'articolo 100 o del fascicolo di cui all'articolo 91, comma 1, lettera b), quando previsti, oppure in **assenza di notifica alla ASL di cui all'articolo 99**, quando prevista oppure in **assenza del D.U.R.C.** delle imprese o dei lavoratori autonomi,

è sospesa l'efficacia del titolo abilitativo.

L'organo di vigilanza comunica l'inadempienza all'amministrazione concedente.

in relazione alla normativa in materia di costruzioni in zona sismica, che:

(trascrivere una delle opzioni sotto riportate) **n.** 1

1. il progetto non è soggetto a preventiva autorizzazione del competente ufficio tecnico della Regione;
2. si allega copia dell'attestazione di avvenuto deposito;
3. si allega domanda e progetto in duplice copia da trasmettere al competente ufficio tecnico della Regione, secondo le modalità dallo stesso stabilite.

in relazione alla normativa in materia di installazione, trasformazione e ampliamento degli impianti, che:

(trascrivere una delle opzioni sotto riportate) **n.** 1

1. si allegano i progetti degli impianti di cui all'art. 1 del D.M. 22-01-2008, n. 37, in ottemperanza agli articoli 5 e 11;
2. il progetto non prevede installazione, trasformazione e/o ampliamento degli impianti;

in relazione alla normativa in materia di prevenzione incendi, che:

(trascrivere una delle opzioni sotto riportate) **n.** 1

1. il progetto non è soggetto al parere dei Vigili del Fuoco;
2. è già stato ottenuto il parere dei Vigili del Fuoco, di cui si allega copia;

in relazione alla disciplina in materia di vincoli paesaggistici, che:

(trascrivere una delle opzioni sotto riportate) **n.** 1

1. l'intervento non è soggetto ad autorizzazione paesistica di cui alla parte III decreto legislativo n. 42 del 2004;
2. è già stata ottenuta la autorizzazione paesistica, di cui si allega copia;

in relazione alla disciplina in materia di vincoli culturali, che:

(trascrivere una delle opzioni sotto riportate) **n.** 1

1. l'intervento non è soggetto ad autorizzazione di cui alla parte II decreto legislativo n. 42 del 2004;
2. è già stata ottenuta la autorizzazione, di cui si allega copia;

in relazione alla disciplina in materia di vincolo idrogeologico regionale P. A. I., che:

(trascrivere una delle opzioni sotto riportate) **n.** 1

1. il progetto non è interessato da vincolo idrogeologico P. A. I.;
2. si allega parere positivo rilasciato dall'Autorità di bacino sullo Studio di compatibilità idrogeologica;

in relazione alla normativa per vincolo idrogeologico forestale R.D. n. 3267/1923, che:

(trascrivere una delle opzioni sotto riportate) **n.** 1

1. il progetto non è soggetto a vincolo idrogeologico forestale;
2. si allega Nulla Osta del Corpo Forestale dello Stato;

in relazione alla presenza di altri vincoli, (es.: ferroviario, cimiteriale ecc.) **che**:
(trascrivere una delle opzioni sotto riportate) **n.** 1
1. l'intervento non è interessato da altri vincoli oltre a quelli indicati nella presente denuncia; 2. è già stato/a ottenuto/a il/la ....., di cui si allega copia;

In relazione alle norme civilistiche ed alla disciplina dei rapporti di vicinato, che l'intervento:
(trascrivere una delle opzioni sotto riportate) **n.** 1
1. è conforme alle norme del Codice Civile e alle norme integrative dello stesso e non lede alcun diritto di terzi; 2. è stato ottenuto l'assenso del terzo controinteressato; 2.1. come risulta da assenso scritto di cui alla tabella D; 2.2. come risulta dalla scrittura privata che si allega alla presente Segnalazione certificata di inizio attività.

in relazione alla normativa relativa al trattamento di rocce e terra da scavo, che:
(trascrivere una delle opzioni sotto riportate) **n.** 2
1. si allega idonea dichiarazione ai sensi dell'art. 186 del D.Lgs. 03/04/2006, n. 152 (norma in materia ambientale), riguardante il riutilizzo di tali materiali: **parte in cantiere, e parte in altro sito idoneo** – previa verifica della compatibilità delle caratteristiche chimiche e chimico-fisiche – Allegato A ; 2. le terre e rocce da scavo risultano non contaminate e **saranno riutilizzate nello stesso sito in cui è stato scavato**, pertanto, non rientrano nel campo di applicazione della parte quarta del presente decreto (art. 186, comma 1 ed art. 185, comma 1, lettera c-bis) ; 3. le terre e rocce da scavo saranno sottoposte e smaltite in conformità alle disposizioni in materia di RIFIUTI, secondo le modalità previste dalle norme vigenti in materia; 4. l'intervento edilizio di progetto è ESCLUSO dall'ambito normativo di cui all'art. 186 del D.Lgs. n. 152/2006 e s.m.e.i. in quanto non è prevista alcuna movimentazione di terre e rocce da scavo;

in relazione alla normativa relativa al rendimento energetico nell'edilizia, che:
(trascrivere una delle opzioni sotto riportate) **n.** 1
1. il progetto non è interessato da tale normativa; 2. si allega la relazione di cui all'art. 28 della L. 10/91 sui modelli di cui all'allegato E del D.Lgs. 192/05 e 311/06 e s.m.e i. si allega la certificazione energetica dell'edificio secondo quanto disposto al comma 288 della legge 24 dicembre 2007, n. 244, nonché delle caratteristiche strutturali dell'immobile finalizzate al risparmio idrico e al reimpiego delle acque meteoriche.

in relazione ai condoni edilizi ai sensi delle leggi n. 47/1985, n. 724/1994, n. 269/2003, che:
X l'immobile non è interessato da istanze riferita ai condoni edilizi indicati; ❑ è stata presentata istanza di condono edilizio Protocollo n. ..... ai sensi della legge n.: ..... ❑ è tuttora in attesa di definizione; ❑ si è conclusa con il rilascio di titolo edilizio in sanatoria n. ..... in data _|_|/_|_|/_|_|_|_|;

In fede, 26/10/2023

Il progettista (timbro e firma)



TABELLA C	Allegati progettuali

Gli allegati ai quali fa riferimento la presente PAS sono quelli previsti dal vigente Regolamento di gestione dello Sportello Unico per l'Edilizia della Comune e precisamente:

Descrizione allegato	Presente	Mancante	Non necessita
Cartella: tutti gli elaborati tecnici dovranno essere contenuti nell'apposita cartella di "Segnalazione certificata di inizio attività", in uso presso il Comune completa di tutti gli allegati. La cartella e tutti gli atti in essa allegati dovranno essere titolati, pena inammissibilità, con espresso riferimento alle tipologia di intervento edilizio così come indicato al punto da 4.2 del Regolamento di gestione del SUE;	❑	❑	
Segnalazione certificata di inizio attività in carta libera su apposito modello in uso presso il Comune e relativi allegati, debitamente compilati con tutti i dati dei soggetti interessati alla S.C.I.A;	❑	❑	
Versamento dei Diritti di Segreteria dell'importo e con le modalità vigenti (***Vedi nota*** [2])	**X**	❑	
Relazione Tecnica a firma di un tecnico abilitato, contenente la descrizione particolareggiata dell'intervento e le opere da realizzare;	**X**	❑	
Titolo o autocertificazione (legge 127/97) per il diritto a presentare l'istanza PAS;	**X**	❑	
Scheda tecnica descrittiva della zona di intervento e dei parametri di piano confrontati con i dati di progetto, del tipo di intervento, della tipologia costruttiva (muratura, c.a., ecc.), con riguardo al rispetto delle normative tecniche, delle superfici dei singoli vani distinte per superficie residenziale (Sr) e superficie non residenziale (Snr), calcolo per singolo vano del rapporto tra la superficie finestrata e la superficie del vano;	❑	❑	
Elaborati grafici in duplice copia, piegati in formato A4 con livello di dettaglio tecnico "esecutivo" e con dovizia di misure e quote degli elementi costruttivi e dello stato di fatto e di progetto per descrivere compiutamente e dettagliatamente l'intervento in progetto in rapporto alle prescrizioni dello strumento urbanistico vigente contenenti almeno: Estratto di mappa catastale aggiornato con l'indicazione dell'immobile e/o l'area oggetto di intervento; Stralcio della planimetria aerofotogrammetrica (1:25.000 o 1:10.000) della zona interessata, con indicazione dell'intervento; Stralcio dello strumento urbanistico vigente con l'indicazione dell'intervento; Stralcio del Piano Regionale Paesistico con indicazione dell'intervento; Stralcio del Piano Territoriale Provinciale con indicazione dell'intervento; Piante di tutti i piani oggetto di intervento, debitamente quotate internamente ed esternamente, con l'indicazione dei parcheggi, dei percorsi pedonali e carrabili, della recinzione, delle alberature e delle sistemazioni a verde, ingressi pedonali e carrabili, e quanto altro ritenuto necessario; Prospetti di tutti i lati con la rappresentazione dei particolari, dei materiali adoperati, le finiture, i tipi di infissi; Indicazione delle destinazioni d'uso di ogni singolo locale e relativa superficie netta; Indicazione sulle piante e sui prospetti con colore verde le demolizioni e con colore rosso le parti di nuova realizzazione; Piante con indicazione del rapporto aeroilluminante di ogni singolo locale;	**X**	❑	
AUTORIZZAZIONE/TRASFORMAZIONE di accesso carrabile, rilasciata dal Settore V di questo Ente completa degli allegati grafici progettuale;	❑	❑	❑

Alternativamente alla procedura di cui all'articolo 4 del D.P.R. 6 giugno 2001, n. 380, ogni e qualsiasi autorizzazione comunque denominata relativa a vincoli la cui tutela non competa, anche in via di delega, all'amministrazione comunale;	❑	❑	
Denominazione dell'impresa per il rispetto di quanto stabilito dal comma 9 dell'art. 90, del D.Lgs. n. 81/2008, (tutela della salute e della sicurezza nei luoghi di lavoro) unitamente alla documentazione di cui alle lettere c)	❑	❑	
In caso di trattamento di rocce e terre da scavo, idoneo progetto ai sensi dell'art. 186 del D.Lgs. 03/04/2006, n. 152 (norma in materia ambientale), riguardante il riutilizzo di tali materiali in altro sito idoneo – previa verifica della compatibilità delle caratteristiche chimiche e chimico-fisiche o eventuale rilascio di parere da parte dell'ARPA;	❑	❑	
Eventuale altra documentazione necessaria in relazione alla tipologia dell'intervento progettato. **STUDIO DI INSERIMENTO PAESAGGISTICO**	X	❑	
PREVENTIVO DI CONNESSIONE CON ACCETTAZIONE	X	❑	
Nota Bene: gli elaborati tecnici-relazionali, le dichiarazioni e gli elaborati progettuali dovranno recare una testata dalla quale si evinca chiaramente tutto il contenuto interno in relazione alle disposizioni minime contenute nel presente QUADRO			

Sportello Unico per le Attivita' Produttive
Ricevuta
(art. 5, comma 4 DPR 160/2010 e art. 18-bis L. 241/1990)

1 - SUAP competente

Suap di ORTA NOVA in delega alla CCIAA di FOGGIA			
del comune di:	**ORTA NOVA**	Id:	**9174**
Responsabile SUAP:	**Colangelo**	**Rocco Alessandro**	

2 - Riferimenti della pratica SUAP

Codice Pratica:	**03188110591-27102023-1436**
Protocollo SUAP:	**REP_PROV_FG/FG-SUPRO/0075105 del 27/10/2023**
Domicilio elettronico dichiarato:	**piero@pec.farenti.it**

3 - Impresa o soggetto economico

Denominazione:	**APR ENERGY ONE S.R.L.**			
Codice Fiscale:	**03188110591**	Sede legale provincia:	**LATINA**	
Presso il comune di:	**SANTI COSMA E DAMIANO**			
via, viale, piazza ...:	**PORTO GALEO**		n.	**3222**

4 - Estremi del dichiarante

Cognome:	**FARENTI**	Nome:	**PIERO**
Qualifica:	**PROFESSIONISTA INCARICATO**	Codice Fiscale:	

5 - Indirizzo dell'impianto

del comune di:	**ORTA NOVA**		
via, viale, piazza ...:	**LOCALITA FERRANTI**	n.	**SNC**

6 - Termini del procedimento/controllo

Entro 90 giorni dalla data della presente ricevuta, salvo indizione della conferenza dei servizi ai sensi dell'art. 7, comma 3, del DPR 160/2010, l'amministrazione competente adotta un provvedimento espresso ovvero, in caso di SCIA condizionata, acquisisce gli atti di assenso o i

pareri di altri uffici e amministrazioni o esegue le verifiche preventive previste dalla normativa vigente.

7 - Accesso visione atti del procedimento

Il responsabile del SUAP costituisce il referente per l'esercizio del diritto di accesso agli atti e documenti detenuti dal SUAP, anche se provenienti da altre amministrazioni o da altri uffici comunali (art. 4, co.4 DPR n. 160/2010).

Ufficio in cui si può prendere visione degli atti:	
Suap di ORTA NOVA in delega alla CCIAA di FOGGIA	
Indirizzo:	**PIAZZA Nenni n. 39 71045 - ORTA NOVA (FG)**
Altre info:	vedere sito istituzionale del comune

8- Interventi attivati nel procedimento ed amministrazioni competenti

Intervento	**Amministrazione competente**
Procedura abilitativa semplificata (P.A.S.) per l'installazione di impianti alimentati da energia rinnovabile	UFFICI COMUNE DI ORTA NOVA

9 - Elenco dei documenti informatici allegati

- 03188110591-27102023-1436.SUAP.PDF.P7M (Riepilogo Pratica SUAP)
- 03188110591-27102023-1436.026.PDF.P7M (21 - Dichiarazione sostitutiva marca da bollo)
- 03188110591-27102023-1436.025.PDF.P7M (16 - Visura APR ENERGY ONE)
- 03188110591-27102023-1436.027.PDF.P7M (Dichiarazione dell’impresa esecutrice dei lavori)
- 03188110591-27102023-1436.010.PDF.P7M (Opportuni elaborati progettuali a firma di un progettista abilitato che attestino la compatibilità del progetto con gli strumenti urbanistici approvati e i regolamenti edilizi vigenti e la non contrar)
- 03188110591-27102023-1436.024.PDF.P7M (11 - Copia contratto preliminare di compravendita dei terreni)
- 03188110591-27102023-1436.028.PDF.P7M (DICHIARAZIONE CHE L’IMPIANTO NON SI TROVI ALL’INTERNO DI AREE FRA QUELLE SPECIFICAMENTE ELENCATE E INDIVIDUATE DALL’ALLEGATO 3) LETTERA f), AL DECRETO DEL MINISTERO DELLO SVILUPPO ECONOMICO DEL 10)
- 03188110591-27102023-1436.023.PDF.P7M (Documentazione catastale costituita da estratto di mappa in scala 1:2000 / 1:1000 con individuazione del nuovo intervento, autenticata dal progettista, e con aggiornamento non anteriore a mesi 6)
- 03188110591-27102023-1436.029.PDF.P7M (relazione tecnica di asseverazione)
- 03188110591-27102023-1436.007.PDF.P7M (D.U.R.C. (Documento Unico di Regolarità Contributiva))
- 03188110591-27102023-1436.014.PDF.P7M (Opportuni elaborati progettuali a firma di un progettista abilitato che attestino la compatibilità del progetto con gli strumenti urbanistici approvati e i regolamenti edilizi vigenti e la non contrar)
- 03188110591-27102023-1436.008.PDF.P7M (Elaborati tecnici per la connessione redatti dal gestore di rete)
- 03188110591-27102023-1436.030.PDF.P7M (Scheda tecnica impianti di energia da fonti rinnovabili)
- 03188110591-27102023-1436.013.PDF.P7M (Opportuni elaborati progettuali a firma di un progettista abilitato che attestino la compatibilità del progetto con gli strumenti urbanistici approvati e i regolamenti edilizi vigenti e la non contrar)
- 03188110591-27102023-1436.012.PDF.P7M (Opportuni elaborati progettuali a firma di un progettista abilitato che attestino la compatibilità del progetto con gli strumenti urbanistici approvati e i regolamenti edilizi vigenti e la non contrar)
- 03188110591-27102023-1436.011.PDF.P7M (Opportuni elaborati progettuali a firma di un progettista abilitato che attestino la compatibilità del progetto con gli strumenti urbanistici approvati e i regolamenti edilizi vigenti e la non contrar)
- 03188110591-27102023-1436.009.PDF.P7M (Opportuni elaborati progettuali a firma di un progettista abilitato che attestino la compatibilità del progetto con gli strumenti urbanistici approvati e i regolamenti edilizi vigenti e la non contrar)
- 03188110591-27102023-1436.001.PDF ((Allegare planimetria catastale originale))
- 03188110591-27102023-1436.019.PDF.P7M (Estratto del P.R.G. con evidenziato l’immobile e/o l’area di intervento)
- 03188110591-27102023-1436.033.PDF.P7M (Presentazione degli schemi impianti di cui al DM 37/2008)
- 03188110591-27102023-1436.032.PDF.P7M (Presentazione degli schemi impianti di cui al DM 37/2008)

- 03188110591-27102023-1436.004.PDF.P7M (Fotocopia di un documento di identita' del soggetto che conferisce la procura speciale)
- 03188110591-27102023-1436.002.PDF.P7M (Allega qui l'attestazione del pagamento pagoPA o del bonifico bancario (in caso di bonifico, non è valida la ricevuta di presa in carico del bonifico))
- 03188110591-27102023-1436.005.PDF.P7M (Pareri, autorizzazioni, nulla osta, rilasciati dai soggetti competenti (ad es. Soprintendenza, VV.FF.,Consorzio bonifica, Amministrazione Provinciale ecc.))
- 03188110591-27102023-1436.031.PDF.P7M (Scheda tecnica impianti di energia da fonti rinnovabili)
- 03188110591-27102023-1436.021.PDF.P7M (Estratto del P.R.G. con evidenziato l'immobile e/o l'area di intervento)
- 03188110591-27102023-1436.015.PDF.P7M (Opportuni elaborati progettuali a firma di un progettista abilitato che attestino la compatibilità del progetto con gli strumenti urbanistici approvati e i regolamenti edilizi vigenti e la non contrar)
- 03188110591-27102023-1436.022.PDF.P7M (Documentazione catastale costituita da estratto di mappa in scala 1:2000 / 1:1000 con individuazione del nuovo intervento, autenticata dal progettista, e con aggiornamento non anteriore a mesi 6)
- 03188110591-27102023-1436.016.PDF.P7M (Opportuni elaborati progettuali a firma di un progettista abilitato che attestino la compatibilità del progetto con gli strumenti urbanistici approvati e i regolamenti edilizi vigenti e la non contrar)
- 03188110591-27102023-1436.017.PDF.P7M (Opportuni elaborati progettuali a firma di un progettista abilitato che attestino la compatibilità del progetto con gli strumenti urbanistici approvati e i regolamenti edilizi vigenti e la non contrar)
- 03188110591-27102023-1436.035.PDF.P7M (Presentazione degli schemi impianti di cui al DM 37/2008)
- 03188110591-27102023-1436.018.PDF.P7M (Opportuni elaborati progettuali a firma di un progettista abilitato che attestino la compatibilità del progetto con gli strumenti urbanistici approvati e i regolamenti edilizi vigenti e la non contrar)
- 03188110591-27102023-1436.034.PDF.P7M (Presentazione degli schemi impianti di cui al DM 37/2008)
- 03188110591-27102023-1436.003.PDF.P7M (Fotocopia di un documento di identita' del soggetto che conferisce la procura speciale)
- 03188110591-27102023-1436.020.PDF.P7M (Estratto del P.R.G. con evidenziato l'immobile e/o l'area di intervento)
- 03188110591-27102023-1436.006.PDF.P7M (Procura speciale)
- 03188110591-27102023-1436.001.MDA.PDF.P7M (MDA Pratica)

10 - Promemoria per controllo domicilio elettronico

Tutte le comunicazioni verranno inviate al seguente indirizzo fornito dal richiedente:	**piero@pec.farenti.it**

11 - Estremi emissione della ricevuta:

Data di emissione:	**27/10/2023**

SOCIETA' APR ENERGY ONE

Procedura Abilitativa Semplificata ai sensi dell'articolo 6 del D.lgs. 28/2011. Realizzazione di un nuovo impianto fotovoltaico a terra di potenza pari a 8811,36 kWp da realizzarsi nel Comune di Poggio Imperiale (FG), in Contrada Amorusi snc, su terreni identificati al Foglio catastale n. 23 Mappale 120 e relative opere di connessione elettrica.

SOCIETÀ

APR ENERGY ONE S.R.L. - 04020 Santi Cosma e Damiano (LT)

Procedura Abilitativa Semplificata (PAS), per la realizzazione di un nuovo impianto fotovoltaico a terra di potenza pari a 8811,36 kWp da realizzarsi nel Comune di Poggio Imperiale (FG), in Contrada Amorusi snc, su terreni identificati al Foglio catastale numero 23 Mappale 120 e relative opere di connessione elettrica.
Trasmessa al Comune di Poggio Imperiale (FG) in data 25/10/2023 con protocollo n. 74377 del 25/10/2023 da APR Energy One S.r.l. con sede in Santi Cosma e Damiano (LT), Via Porto Galeo n. 3222 - P.IVA 03188110591.

APR ENERGY ONE srl
Via delle Terme c/o Centro Agorà
04020 Santi Cosma e Damiano (LT)
Partita IVA 031 88 11 0591
Codice Univoco: SUBM70N
Paraschiv Georgeta Lidia

Sportello Unico Edilizia
Comune di Ordona (FG)

Prot. Gen.

Visto di completezza
L'istruttore addetto
.....
Assegnazione
Visto – all'archivio atti

Archiviazione	
N.	Anno

Al Responsabile
Sportello **U**nico **E**dilizia
della Città di Ordona (FG)

P.A.S.

PROCEDURA ABILITATIVA SEMPLIFICATA

(Articolo 6, D.Lgs. 03/03/2011, n. 28)

Descrizione sintetica dell'intervento

INSTALLAZIONE DI IMPIANTO FOTOVOLTAICO A TERRA DI POTENZA PARI A 8.811,36 kWp E RELATIVE OPERE DI CONNESSIONE

Il sottoscritto **PARASCHIV GEORGETA LIDIA**
nato a **BUCAREST (ROU)** il 12-10-1982
residente in _____ via _____ n. _____
codice fiscale _____ tel. / fax _____ per conto:
❑ proprio
❑ proprio e de… soggett… elencat… nell'allegata tabella C
X della ditta **APR ENERGY ONE SRL** cod. fisc. **03188110591**
con sede in **SANTI COSMA E DAMIANO (LT)** via **PORTO GALEO** n. **3222**
che rappresenta in qualità di **LEGALE RAPPRESENTANTE** **(1)**

avente titolo alla presentazione in quanto:
X PROPRIETARIO ESCLUSIVO
comproprietario con i… soggett… elencat… nell'allegata tabella C
❑ promittente acquirente

dell' immobile in località **Contrada Amorusi – POGGIO IMPERIALE (FG)** **SNC**
individuato ai mappali numero **120** **FOGLIO 23** classificat…
X in zona: **E** **ZONA AGRICOLA** nello strumento urbanistico generale vigente

❑ in zona non pianificata (vincolo decaduto articolo 9 D.P.R. n. 380 del 2001 e articolo 9 D.P.R. n. 327 del 2001)

❑ non interessato da alcun piano attuativo vigente

❑ interno al Piano di _____ denominato _____

approvato con deliberazione C.C. n. ☐☐☐☐ del ☐☐ - ☐☐ - ☐☐☐☐ e convenzionato con atto notaio _____ del ☐☐ - ☐☐ - ☐☐☐☐ rep. _____

X Non soggetto a vincoli.

soggetto ai seguenti vincoli:

❑ storico architettonico parte II decreto legislativo n. 42 del 2004

❑ paesistico ambientale parte III decreto legislativo n. 42 del 2004

❑ Idrogeologico, ricompreso in zona del P.A.I. ❑ P1 ❑ P2 ❑ P3

❑ idrogeologico R.D. n. 3267 del 1923 (Forestale)

❑ zona di recupero articolo 27 legge n. 457 del 1978

❑ fascia rispetto: ❑ stradale ❑ ferroviario ❑ cimiteriale

❑ fascia rispetto: reticolo idrico acquedotto

Categorie di usi

❑ Abitative; ❑ Attività di servizio; ❑ Attività terziarie; ❑ Artigianato; ❑ Servizi Culturali Sociali;

❑ Attività Produttive; ❑ Attrezzature Ricettive; ❑ Attrezzature Tecnologiche; **X** Usi agricoli; ❑ Altre

e destinazione d'uso specifica:

SEGNALA

che decorsi 30 giorni dalla data di presentazione della presente PAS, darà inizio ai lavori relativi all'intervento edilizio sinteticamente già descritto in epigrafe.

Contributo di costruzione

L'intervento di cui al presente Permesso di Costruire è:

X **gratuito** e non è dovuto il contributo di cui agli articoli 16 e 19 del d.P.R. n. 380 del 2001, in quanto:

IMPIANTO AD ENERGIA RINNOVABILE

❑ **oneroso**, e allega il prospetto di proposta di determinazione del contributo di costruzione cui agli articoli 16 e 19 del d.P.R. n. 380 del 2001. Il versamento verrà effettuato con la modalità e nei termini previsti dal Comune.

❑ **Contributo di costruzione versato**, pari a € ..... , con bollettino postale n. ..... del .....

Opere oggetto di determinazione:

.....

.....

.....

.....

.....

.....

.....

.....

Allega alla presente denuncia i documenti previsti dal Regolamento edilizio e dalle istruzioni predisposte dallo Sportello unico per l'edilizia e ai fini delle rispettive responsabilità **dichiara l'intervento dei seguenti soggetti**:

1) **TECNICO ASSEVERANTE (PROGETTISTA)** (comunicazione obbligatoria)

Nome	PIERO	Cognome	FARENTI			*Timbro e firma*
Iscritto al	ORDINE INGEGNERI	di	FROSINONE	Al n.	1733	
Studio in	SANTOPADRE – VIA DON GIUSEPPE CORDA SNC					
C.F.:						
Cell.		Fax	07761800135	e-mail	piero@farenti.it	

2) **DIRETTORE DEI LAVORI OPERE ARCHITETTONICHE**

Nome		Cognome				*Timbro e firma*
Iscritto al		di		Al n.		
Studio in						
C.F.:						
Cell.		Fax				

3) **PROGETTISTA OPERE STRUTTURALI**

Nome		Cognome				*Timbro e firma*
Iscritto al		di		Al n.		
Studio in						
C.F.:						
Cell.		Fax		e-mail		

4) **DIRETTORE DEI LAVORI OPERE STRUTTURALI**

Nome		Cognome				*Timbro e firma*
Iscritto al		di		Al n.		
Studio in						
C.F.:						
Cell.		Fax		e-mail		

5) **IMPRESA ESECUTRICE DEI LAVORI**

Denominazione		*Timbro e firma*
Sede in		
P.I.		

Consapevole che la presente Segnalazione certificata di inizio attività ha validità tre anni a partire dalla data di presentazione della stessa, **si impegna a comunicare la data di fine lavori nonché a produrre un certificato di collaudo finale**, a firma di un tecnico abilitato che attesti la conformità delle opere realizzate al progetto presentato con la Segnalazione certificata di inizio attività, oltre alla **ricevuta dell'avvenuta presentazione della variazione catastale,** ovvero dichiarazione che le stesse non hanno comportato modifiche del classamento, essendo a conoscenza che in assenza di tale documentazione si applica la sanzione di cui all'articolo 37, comma 5 del D.P.R. 380/01.

Ai sensi degli artt. 38, 46 e 47 del D.P.R. N. 445/2000, si allega, ai fini della verifica dell'autenticità delle sottoscrizioni, **copia di un documento d'identità del proprietario e/o dell'avente titolo e del progettista**.
Al riguardo si richiamano le sanzioni previste all'art. 76 dello stesso decreto.

Dichiara, altresì, di essere informato, ai sensi e per gli effetti di cui all'art. 13 del D.Lgs. 196/2003 che i dati personali raccolti saranno trattati, anche con strumenti informatici, esclusivamente nell'ambito del procedimento relativo alla presente Segnalazione certificata di inizio attività.

Santi Cosma e Damiano, lì 25/10/2023

Il denunciante:

APR ENERGY ONE S.R.L.
VIA PORTO GALEO 3222
SANTI COSMA E DAMIANO (LT)
P.IVA 03188810591

CERTIFICAZIONE DI CONFORMITA'

Il sottoscritto Tecnico Progettista

Nome e cognome: **PIERO FARENTI** Ordine degli Ingegneri di FROSINONE *al n.* 1733

Data di nascita 24/04/1977 *C.F.:*

con studio tecnico in: SANTOPADRE (FR) *c.a.p.:* 03030 *Via:* DON GIUSEPPE CORDA SNC

Fax. 07761800135 *E- mail:* piero@farenti.it

In qualità di Tecnico Asseverante

Preso atto di assumere la qualità di persona esercente un servizio di pubblica necessità ai sensi degli artt. 359 e 481 del Codice Penale

DICHIARA

⇨ la veridicità, la esattezza e la completezza degli elaborati tecnici allegati alla presente denuncia;

X **che non sussiste la presenza di vincoli ambientali, paesaggistici e culturali**;

ed inoltre:

in relazione alla normativa in materia di tutela della salute e sicurezza sul lavoro, che:

(trascrivere una delle opzioni sotto riportate) **n.** 1

1. La documentazione suddetta **sarà trasmessa** contestualmente alla formale **comunicazione di effettivo inizio dei lavori**;
2. Per il rispetto di quanto stabilito dal comma 9, lettera c) dell'art. 90, del D.Lgs. n. 81/2008, (tutela della salute e della sicurezza nei luoghi di lavoro) **si trasmette** il nominativo delle imprese esecutrici dei lavori e dei lavoratori autonomi unitamente alla documentazione di cui alla richiamata lettera c:
   - **copia della notifica preliminare alla ASL** di cui all'articolo 99 – (se dovuta) - ;
   - **(D. U. R. C.)** documento unico di regolarità contributiva delle imprese e dei lavoratori autonomi;
   - **dichiarazione** attestante l'avvenuta verifica della ulteriore documentazione di cui alle lettere a) e b);
3. Trattandosi di opere di modesta entità, che non rientrano nel campo di applicazione del D.Lgs. 81/2008, saranno eseguite direttamente dal committente, sotto la propria responsabilità (**si allega relativa autodichiarazione**).

Nota: In assenza del piano di sicurezza e di coordinamento di cui all'articolo 100 o del fascicolo di cui all'articolo 91, comma 1, lettera b), quando previsti, oppure in **assenza di notifica alla ASL di cui all'articolo 99**, quando prevista oppure in **assenza del D.U.R.C.** delle imprese o dei lavoratori autonomi,

è sospesa l'efficacia del titolo abilitativo.

L'organo di vigilanza comunica l'inadempienza all'amministrazione concedente.

in relazione alla normativa in materia di costruzioni in zona sismica, che:

(trascrivere una delle opzioni sotto riportate) **n.** 1

1. il progetto non è soggetto a preventiva autorizzazione del competente ufficio tecnico della Regione;
2. si allega copia dell'attestazione di avvenuto deposito;
3. si allega domanda e progetto in duplice copia da trasmettere al competente ufficio tecnico della Regione, secondo le modalità dallo stesso stabilite.

in relazione alla normativa in materia di installazione, trasformazione e ampliamento degli impianti, che:

(trascrivere una delle opzioni sotto riportate) **n.** 1

1. si allegano i progetti degli impianti di cui all'art. 1 del D.M. 22-01-2008, n. 37, in ottemperanza agli articoli 5 e 11;
2. il progetto non prevede installazione, trasformazione e/o ampliamento degli impianti;

in relazione alla normativa in materia di prevenzione incendi, che:

(trascrivere una delle opzioni sotto riportate) **n.** 1

1. il progetto non è soggetto al parere dei Vigili del Fuoco;
2. è già stato ottenuto il parere dei Vigili del Fuoco, di cui si allega copia;

in relazione alla disciplina in materia di vincoli paesaggistici, che:

(trascrivere una delle opzioni sotto riportate) **n.** 1

1. l'intervento non è soggetto ad autorizzazione paesistica di cui alla parte III decreto legislativo n. 42 del 2004;
2. è già stata ottenuta la autorizzazione paesistica, di cui si allega copia;

in relazione alla disciplina in materia di vincoli culturali, che:

(trascrivere una delle opzioni sotto riportate) **n.** 1

1. l'intervento non è soggetto ad autorizzazione di cui alla parte II decreto legislativo n. 42 del 2004;
2. è già stata ottenuta la autorizzazione, di cui si allega copia;

in relazione alla disciplina in materia di vincolo idrogeologico regionale P. A. I., che:

(trascrivere una delle opzioni sotto riportate) **n.** 1

1. il progetto non è interessato da vincolo idrogeologico P. A. I.;
2. si allega parere positivo rilasciato dall'Autorità di bacino sullo Studio di compatibilità idrogeologica;

in relazione alla normativa per vincolo idrogeologico forestale R.D. n. 3267/1923, che:

(trascrivere una delle opzioni sotto riportate) **n.** 1

1. il progetto non è soggetto a vincolo idrogeologico forestale;
2. si allega Nulla Osta del Corpo Forestale dello Stato;

in relazione alla presenza di altri vincoli, (es.: ferroviario, cimiteriale ecc.) **che**:

(trascrivere una delle opzioni sotto riportate) **n.** 1

1. l'intervento non è interessato da altri vincoli oltre a quelli indicati nella presente denuncia;
2. è già stato/a ottenuto/a il/la ....., di cui si allega copia;

In relazione alle norme civilistiche ed alla disciplina dei rapporti di vicinato, che l'intervento:

(trascrivere una delle opzioni sotto riportate) **n.** 1

1. è conforme alle norme del Codice Civile e alle norme integrative dello stesso e non lede alcun diritto di terzi;
2. è stato ottenuto l'assenso del terzo controinteressato;
   2.1. come risulta da assenso scritto di cui alla tabella D;
   2.2. come risulta dalla scrittura privata che si allega alla presente Segnalazione certificata di inizio attività.

in relazione alla normativa relativa al trattamento di rocce e terra da scavo, che:

(trascrivere una delle opzioni sotto riportate) **n.** 2

1. si allega idonea dichiarazione ai sensi dell'art. 186 del D.Lgs. 03/04/2006, n. 152 (norma in materia ambientale), riguardante il riutilizzo di tali materiali: **parte in cantiere, e parte in altro sito idoneo** – previa verifica della compatibilità delle caratteristiche chimiche e chimico-fisiche – Allegato A ;
2. le terre e rocce da scavo risultano non contaminate e **saranno riutilizzate nello stesso sito in cui è stato scavato**, pertanto, non rientrano nel campo di applicazione della parte quarta del presente decreto (art. 186, comma 1 ed art. 185, comma 1, lettera c-bis) ;
3. le terre e rocce da scavo saranno sottoposte e smaltite in conformità alle disposizioni in materia di RIFIUTI, secondo le modalità previste dalle norme vigenti in materia;
4. l'intervento edilizio di progetto è ESCLUSO dall'ambito normativo di cui all'art. 186 del D.Lgs. n. 152/2006 e s.m.e.i. in quanto non è prevista alcuna movimentazione di terre e rocce da scavo;

in relazione alla normativa relativa al rendimento energetico nell'edilizia, che:

(trascrivere una delle opzioni sotto riportate) **n.** 1

1. il progetto non è interessato da tale normativa;
2. si allega la relazione di cui all'art. 28 della L. 10/91 sui modelli di cui all'allegato E del D.Lgs. 192/05 e 311/06 e s.m.e i. si allega la certificazione energetica dell'edificio secondo quanto disposto al comma 288 della legge 24 dicembre 2007, n. 244, nonché delle caratteristiche strutturali dell'immobile finalizzate al risparmio idrico e al reimpiego delle acque meteoriche.

in relazione ai condoni edilizi ai sensi delle leggi n. 47/1985, n. 724/1994, n. 269/2003, che:

X l'immobile non è interessato da istanze riferita ai condoni edilizi indicati;
❑ è stata presentata istanza di condono edilizio Protocollo n. ..... ai sensi della legge n.: .....
  ❑ è tuttora in attesa di definizione;
  ❑ si è conclusa con il rilascio di titolo edilizio in sanatoria n. ..... in data _|_|/_|_|/_|_|_|_|;

In fede, 25/10/2023

Il progettista (timbro e firma)



TABELLA C Allegati progettuali

Gli allegati ai quali fa riferimento la presente PAS sono quelli previsti dal vigente Regolamento di gestione dello Sportello Unico per l'Edilizia della Comune e precisamente:

Descrizione allegato	Presente	Mancante	Non necessita
Cartella: tutti gli elaborati tecnici dovranno essere contenuti nell'apposita cartella di "Segnalazione certificata di inizio attività", in uso presso il Comune completa di tutti gli allegati. La cartella e tutti gli atti in essa allegati dovranno essere titolati, pena inammissibilità, con espresso riferimento alle tipologia di intervento edilizio così come indicato al punto da 4.2 del Regolamento di gestione del SUE;	❑	❑	
Segnalazione certificata di inizio attività in carta libera su apposito modello in uso presso il Comune e relativi allegati, debitamente compilati con tutti i dati dei soggetti interessati alla S.C.I.A;	❑	❑	
Versamento dei Diritti di Segreteria dell'importo e con le modalità vigenti (***Vedi nota*** [2])	X	❑	
Relazione Tecnica a firma di un tecnico abilitato, contenente la descrizione particolareggiata dell'intervento e le opere da realizzare;	X	❑	
Titolo o autocertificazione (legge 127/97) per il diritto a presentare l'istanza PAS;	X	❑	
Scheda tecnica descrittiva della zona di intervento e dei parametri di piano confrontati con i dati di progetto, del tipo di intervento, della tipologia costruttiva (muratura, c.a., ecc.), con riguardo al rispetto delle normative tecniche, delle superfici dei singoli vani distinte per superficie residenziale (Sr) e superficie non residenziale (Snr), calcolo per singolo vano del rapporto tra la superficie finestrata e la superficie del vano;	❑	❑	
Elaborati grafici in duplice copia, piegati in formato A4 con livello di dettaglio tecnico "esecutivo" e con dovizia di misure e quote degli elementi costruttivi e dello stato di fatto e di progetto per descrivere compiutamente e dettagliatamente l'intervento in progetto in rapporto alle prescrizioni dello strumento urbanistico vigente contenenti almeno: Estratto di mappa catastale aggiornato con l'indicazione dell'immobile e/o l'area oggetto di intervento; Stralcio della planimetria aerofotogrammetrica (1:25.000 o 1:10.000) della zona interessata, con indicazione dell'intervento; Stralcio dello strumento urbanistico vigente con l'indicazione dell'intervento; Stralcio del Piano Regionale Paesistico con indicazione dell'intervento; Stralcio del Piano Territoriale Provinciale con indicazione dell'intervento; Piante di tutti i piani oggetto di intervento, debitamente quotate internamente ed esternamente, con l'indicazione dei parcheggi, dei percorsi pedonali e carrabili, della recinzione, delle alberature e delle sistemazioni a verde, ingressi pedonali e carrabili, e quanto altro ritenuto necessario; Prospetti di tutti i lati con la rappresentazione dei particolari, dei materiali adoperati, le finiture, i tipi di infissi; Indicazione delle destinazioni d'uso di ogni singolo locale e relativa superficie netta; Indicazione sulle piante e sui prospetti con colore verde le demolizioni e con colore rosso le parti di nuova realizzazione; Piante con indicazione del rapporto aeroilluminante di ogni singolo locale;	X	❑	
AUTORIZZAZIONE/TRASFORMAZIONE di accesso carrabile, rilasciata dal Settore V di questo Ente completa degli allegati grafici progettuale;	❑	❑	❑

Alternativamente alla procedura di cui all'articolo 4 del D.P.R. 6 giugno 2001, n. 380, ogni e qualsiasi autorizzazione comunque denominata relativa a vincoli la cui tutela non competa, anche in via di delega, all'amministrazione comunale;	❑	❑	
Denominazione dell'impresa per il rispetto di quanto stabilito dal comma 9 dell'art. 90, del D.Lgs. n. 81/2008, (tutela della salute e della sicurezza nei luoghi di lavoro) unitamente alla documentazione di cui alle lettere c)	❑	❑	
In caso di trattamento di rocce e terre da scavo, idoneo progetto ai sensi dell'art. 186 del D.Lgs. 03/04/2006, n. 152 (norma in materia ambientale), riguardante il riutilizzo di tali materiali in altro sito idoneo – previa verifica della compatibilità delle caratteristiche chimiche e chimico-fisiche o eventuale rilascio di parere da parte dell'ARPA;	❑	❑	
Eventuale altra documentazione necessaria in relazione alla tipologia dell'intervento progettato. **STUDIO DI INSERIMENTO PAESAGGISTICO**	X	❑	
PREVENTIVO DI CONNESSIONE CON ACCETTAZIONE	X	❑	
Nota Bene: gli elaborati tecnici-relazionali, le dichiarazioni e gli elaborati progettuali dovranno recare una testata dalla quale si evinca chiaramente tutto il contenuto interno in relazione alle disposizioni minime contenute nel presente QUADRO			

Sportello Unico per le Attivita' Produttive
Ricevuta
(art. 5, comma 4 DPR 160/2010 e art. 18-bis L. 241/1990)

1 - SUAP competente

Suap POGGIO IMPERIALE in delega alla CCIAA di FG			
del comune di:	**POGGIO IMPERIALE**	Id:	**2961**
Responsabile SUAP:	**MARRIX**	**CARMELA**	

2 - Riferimenti della pratica SUAP

Codice Pratica:	**03188110591-25102023-1437**
Protocollo SUAP:	**REP_PROV_FG/FG-SUPRO/0074377 del 25/10/2023**
Domicilio elettronico dichiarato:	**piero@pec.farenti.it**

3 - Impresa o soggetto economico

Denominazione:	**APR ENERGY ONE S.R.L.**			
Codice Fiscale:	**03188110591**	Sede legale provincia:	**LATINA**	
Presso il comune di:	**SANTI COSMA E DAMIANO**			
via, viale, piazza ...:	**PORTO GALEO**		n.	**3222**

4 - Estremi del dichiarante

Cognome:	**FARENTI**	Nome:	**PIERO**
Qualifica:	**PROFESSIONISTA INCARICATO**	Codice Fiscale:	

5 - Indirizzo dell'impianto

del comune di:	**POGGIO IMPERIALE**		
via, viale, piazza ...:	**CONTRADA Amorusi**	n.	**snc**

6 - Termini del procedimento/controllo

Entro 90 giorni dalla data della presente ricevuta, salvo indizione della conferenza dei servizi ai sensi dell'art. 7, comma 3, del DPR 160/2010, l'amministrazione competente adotta un provvedimento espresso ovvero, in caso di SCIA condizionata, acquisisce gli atti di assenso o i

pareri di altri uffici e amministrazioni o esegue le verifiche preventive previste dalla normativa vigente.

7 - Accesso visione atti del procedimento

Il responsabile del SUAP costituisce il referente per l'esercizio del diritto di accesso agli atti e documenti detenuti dal SUAP, anche se provenienti da altre amministrazioni o da altri uffici comunali (art. 4, co.4 DPR n. 160/2010).

Ufficio in cui si può prendere visione degli atti:	
Suap POGGIO IMPERIALE in delega alla CCIAA di FG	
Indirizzo:	**CORSO Vittorio Veneto n. 4 71010 - POGGIO IMPERIALE (FG)**
Altre info:	vedere sito istituzionale del comune

8- Interventi attivati nel procedimento ed amministrazioni competenti

Intervento	**Amministrazione competente**
Procedura abilitativa semplificata (P.A.S.) per l'installazione di impianti alimentati da energia rinnovabile	UFFICI COMUNE DI POGGIO IMPERIALE

9 - Elenco dei documenti informatici allegati

- 03188110591-25102023-1437.SUAP.PDF.P7M (Riepilogo Pratica SUAP)
- 03188110591-25102023-1437.027.PDF.P7M (21 - Dichiarazione sostitutiva marca da bollo)
- 03188110591-25102023-1437.010.PDF.P7M (Opportuni elaborati progettuali a firma di un progettista abilitato che attestino la compatibilità del progetto con gli strumenti urbanistici approvati e i regolamenti edilizi vigenti e la non contrar)
- 03188110591-25102023-1437.026.PDF.P7M (17 - Copia contratto preliminare di compravendita dei terreni)
- 03188110591-25102023-1437.012.PDF.P7M (Opportuni elaborati progettuali a firma di un progettista abilitato che attestino la compatibilità del progetto con gli strumenti urbanistici approvati e i regolamenti edilizi vigenti e la non contrar)
- 03188110591-25102023-1437.013.PDF.P7M (Opportuni elaborati progettuali a firma di un progettista abilitato che attestino la compatibilità del progetto con gli strumenti urbanistici approvati e i regolamenti edilizi vigenti e la non contrar)
- 03188110591-25102023-1437.029.PDF.P7M (DICHIARAZIONE CHE L'IMPIANTO NON SI TROVI ALL'INTERNO DI AREE FRA QUELLE SPECIFICAMENTE ELENCATE E INDIVIDUATE DALL'ALLEGATO 3) LETTERA f), AL DECRETO DEL MINISTERO DELLO SVILUPPO ECONOMICO DEL 10)
- 03188110591-25102023-1437.014.PDF.P7M (Opportuni elaborati progettuali a firma di un progettista abilitato che attestino la compatibilità del progetto con gli strumenti urbanistici approvati e i regolamenti edilizi vigenti e la non contrar)
- 03188110591-25102023-1437.028.PDF.P7M (DICHIARAZIONE CHE L'IMPIANTO NON SI TROVI ALL'INTERNO DI AREE FRA QUELLE SPECIFICAMENTE ELENCATE E INDIVIDUATE DALL'ALLEGATO 3) LETTERA f), AL DECRETO DEL MINISTERO DELLO SVILUPPO ECONOMICO DEL 10)
- 03188110591-25102023-1437.008.PDF.P7M (Elaborati tecnici per la connessione redatti dal gestore di rete)
- 03188110591-25102023-1437.009.PDF.P7M (Opportuni elaborati progettuali a firma di un progettista abilitato che attestino la compatibilità del progetto con gli strumenti urbanistici approvati e i regolamenti edilizi vigenti e la non contrar)
- 03188110591-25102023-1437.023.PDF.P7M (Documentazione catastale costituita da estratto di mappa in scala 1:2000 / 1:1000 con individuazione del nuovo intervento, autenticata dal progettista, e con aggiornamento non anteriore a mesi 6)
- 03188110591-25102023-1437.001.PDF ((Allegare planimetria catastale originale))
- 03188110591-25102023-1437.030.PDF.P7M (relazione tecnica di asseverazione)
- 03188110591-25102023-1437.024.PDF.P7M (Dichiarazione dell'impresa esecutrice dei lavori)
- 03188110591-25102023-1437.007.PDF.P7M (D.U.R.C. (Documento Unico di Regolarità Contributiva))
- 03188110591-25102023-1437.025.PDF.P7M (16 - Visura APR ENERGY ONE)
- 03188110591-25102023-1437.011.PDF.P7M (Opportuni elaborati progettuali a firma di un progettista abilitato che attestino la compatibilità del progetto con gli strumenti urbanistici approvati e i regolamenti edilizi vigenti e la non contrar)
- 03188110591-25102023-1437.034.PDF.P7M (Presentazione degli schemi impianti di cui al DM 37/2008)
- 03188110591-25102023-1437.003.PDF.P7M (Fotocopia di un documento di identita' del soggetto che conferisce la procura speciale)
- 03188110591-25102023-1437.019.PDF.P7M (Estratto del P.R.G. con evidenziato l'immobile e/o l'area di intervento)

- 03188110591-25102023-1437.033.PDF.P7M (Presentazione degli schemi impianti di cui al DM 37/2008)
- 03188110591-25102023-1437.035.PDF.P7M (Presentazione degli schemi impianti di cui al DM 37/2008)
- 03188110591-25102023-1437.032.PDF.P7M (Scheda tecnica impianti di energia da fonti rinnovabili)
- 03188110591-25102023-1437.004.PDF.P7M (Fotocopia di un documento di identita' del soggetto che conferisce la procura speciale)
- 03188110591-25102023-1437.036.PDF.P7M (Presentazione degli schemi impianti di cui al DM 37/2008)
- 03188110591-25102023-1437.005.PDF.P7M (Pareri, autorizzazioni, nulla osta, rilasciati dai soggetti competenti (ad es. Soprintendenza, VV.FF.,Consorzio bonifica, Amministrazione Provinciale ecc.))
- 03188110591-25102023-1437.037.PDF.P7M (20 - Diritti di segreteria)
- 03188110591-25102023-1437.031.PDF.P7M (Scheda tecnica impianti di energia da fonti rinnovabili)
- 03188110591-25102023-1437.015.PDF.P7M (Opportuni elaborati progettuali a firma di un progettista abilitato che attestino la compatibilità del progetto con gli strumenti urbanistici approvati e i regolamenti edilizi vigenti e la non contrar)
- 03188110591-25102023-1437.022.PDF.P7M (Documentazione catastale costituita da estratto di mappa in scala 1:2000 / 1:1000 con individuazione del nuovo intervento, autenticata dal progettista, e con aggiornamento non anteriore a mesi 6)
- 03188110591-25102023-1437.016.PDF.P7M (Opportuni elaborati progettuali a firma di un progettista abilitato che attestino la compatibilità del progetto con gli strumenti urbanistici approvati e i regolamenti edilizi vigenti e la non contrar)
- 03188110591-25102023-1437.021.PDF.P7M (Estratto del P.R.G. con evidenziato l’immobile e/o l’area di intervento)
- 03188110591-25102023-1437.020.PDF.P7M (Estratto del P.R.G. con evidenziato l’immobile e/o l’area di intervento)
- 03188110591-25102023-1437.018.PDF.P7M (Opportuni elaborati progettuali a firma di un progettista abilitato che attestino la compatibilità del progetto con gli strumenti urbanistici approvati e i regolamenti edilizi vigenti e la non contrar)
- 03188110591-25102023-1437.002.PDF.P7M (Allega qui l'attestazione del pagamento pagoPA o del bonifico bancario (in caso di bonifico, non è valida la ricevuta di presa in carico del bonifico))
- 03188110591-25102023-1437.017.PDF.P7M (Opportuni elaborati progettuali a firma di un progettista abilitato che attestino la compatibilità del progetto con gli strumenti urbanistici approvati e i regolamenti edilizi vigenti e la non contrar)
- 03188110591-25102023-1437.006.PDF.P7M (Procura speciale)
- 03188110591-25102023-1437.001.MDA.PDF.P7M (MDA Pratica)

10 - Promemoria per controllo domicilio elettronico

Tutte le comunicazioni verranno inviate al seguente indirizzo fornito dal richiedente:	**piero@pec.farenti.it**

11 - Estremi emissione della ricevuta:

Data di emissione:	**25/10/2023**

SOCIETA' APR ENERGY TWO

Procedura Abilitativa Semplificata ai sensi dell'articolo 6 del D.lgs. 28/2011. Realizzazione di un nuovo impianto fotovoltaico a terra di potenza pari a 4565,76 kWp da realizzarsi nel Comune di Ordona (FG), in località Ponte Rotto snc, su terreni identificati al Foglio catastale n. 2 Mappali 129-295 e relative opere di connessione elettrica.

SOCIETÀ

APR ENERGY TWO S.R.L. - 04020 Santi Cosma e Damiano (LT)

Procedura Abilitativa Semplificata (PAS), per la realizzazione di un nuovo impianto fotovoltaico a terra di potenza pari a 4565,76 kWp da realizzarsi nel Comune di Ordona (FG), in località Ponte Rotto snc, su terreni identificati al Foglio catastale numero 2 Mappali 129 – 295 e relative opere di connessione elettrica.
Trasmessa al Comune di Ordona (FG) in data 25/10/2023 con protocollo n. 74185 del 25/10/2023 da APR Energy Two S.r.l. con sede in Santi Cosma e Damiano (LT), Via Porto Galeo n. 3222 - P.IVA 03188150597.

APR ENERGY TWO srl
Via delle Terme c/o Centro Agorà
04020 Santi Cosma e Damiano (LT)
Partita IVA 031 88 15 0597
Codice Univoco: SUBM70N
Paraschiv Georgeta Lidia

Sportello Unico Edilizia
Comune di Ordona (FG)

Archiviazione	
N.	Anno

Prot. Gen.

Visto di completezza
L'istruttore addetto
.....

Assegnazione

Visto – all'archivio atti

Al Responsabile
Sportello **U**nico **E**dilizia
della Città di Ordona (FG)

P.A.S.

PROCEDURA ABILITATIVA SEMPLIFICATA

(Articolo 6, D.Lgs. 03/03/2011, n. 28)

Descrizione sintetica dell'intervento

INSTALLAZIONE DI IMPIANTO FOTOVOLTAICO A TERRA DI POTENZA PARI A 4565,76 kWp E RELATIVE OPERE DI CONNESSIONE

Il sottoscritto **PARASCHIV GEORGETA LIDIA**
nato a **BUCAREST (ROU)** il 12-10-1982
residente in _____ via _____ n. _____
codice fiscale _____ tel. / fax _____ per conto:
❑ proprio
❑ proprio e de… soggett… elencat… nell'allegata tabella C
X della ditta **APR ENERGY TWO SRL** cod. fisc. **03188150597**
con sede in **SANTI COSMA E DAMIANO (LT)** via **PORTO GALEO** n. **3222**
che rappresenta in qualità di **LEGALE RAPPRESENTANTE** **(1)**

avente titolo alla presentazione in quanto:
X PROPRIETARIO ESCLUSIVO
comproprietario con i… soggett… elencat… nell'allegata tabella C
❑ promittente acquirente

dell' immobile in località **PONTE ROTTO -ORDONA (FG)** **SNC-**
individuato ai mappali numero **129 -295** **FOGLIO 2** classificat…
X in zona: **E** **ZONA AGRICOLA** nello strumento urbanistico generale vigente

❑ in zona non pianificata (vincolo decaduto articolo 9 D.P.R. n. 380 del 2001 e articolo 9 D.P.R. n. 327 del 2001)

❑ non interessato da alcun piano attuativo vigente

❑ interno al Piano di _____ denominato _____

approvato con deliberazione C.C. n. ☐☐☐☐ del ☐☐ - ☐☐ - ☐☐☐☐ e convenzionato con atto notaio _____ del ☐☐ - ☐☐ - ☐☐☐☐ rep. _____

X Non soggetto a vincoli.

soggetto ai seguenti vincoli:

❑ storico architettonico parte II decreto legislativo n. 42 del 2004

❑ paesistico ambientale parte III decreto legislativo n. 42 del 2004

❑ Idrogeologico, ricompreso in zona del P.A.I. ❑ P1 ❑ P2 ❑ P3

❑ idrogeologico R.D. n. 3267 del 1923 (Forestale)

❑ zona di recupero articolo 27 legge n. 457 del 1978

❑ fascia rispetto: ❑ stradale ❑ ferroviario ❑ cimiteriale

❑ fascia rispetto: reticolo idrico acquedotto

Categorie di usi

❑ Abitative; ❑ Attività di servizio; ❑ Attività terziarie; ❑ Artigianato; ❑ Servizi Culturali Sociali;

❑ Attività Produttive; ❑ Attrezzature Ricettive; ❑ Attrezzature Tecnologiche; **X** Usi agricoli; ❑ Altre

e destinazione d'uso specifica:

SEGNALA

che decorsi 30 giorni dalla data di presentazione della presente PAS, darà inizio ai lavori relativi all'intervento edilizio sinteticamente già descritto in epigrafe.

Contributo di costruzione

L'intervento di cui al presente Permesso di Costruire è:

X **gratuito** e non è dovuto il contributo di cui agli articoli 16 e 19 del d.P.R. n. 380 del 2001, in quanto:

IMPIANTO AD ENERGIA RINNOVABILE

❑ **oneroso**, e allega il prospetto di proposta di determinazione del contributo di costruzione cui agli articoli 16 e 19 del d.P.R. n. 380 del 2001. Il versamento verrà effettuato con la modalità e nei termini previsti dal Comune.

❑ **Contributo di costruzione versato**, pari a € ..... , con bollettino postale n. ..... del .....

Opere oggetto di determinazione:

.....

.....

.....

.....

.....

.....

.....

.....

Allega alla presente denuncia i documenti previsti dal Regolamento edilizio e dalle istruzioni predisposte dallo Sportello unico per l'edilizia e ai fini delle rispettive responsabilità **dichiara l'intervento dei seguenti soggetti**:

1) **TECNICO ASSEVERANTE (PROGETTISTA)** (comunicazione obbligatoria)

Nome	PIERO	Cognome	FARENTI			*Timbro e firma*
Iscritto al	ORDINE INGEGNERI	di	FROSINONE	Al n.	1733	
Studio in	SANTOPADRE – VIA DON GIUSEPPE CORDA SNC					
C.F.:						
Cell.		Fax	07761800135	e-mail	piero@farenti.it	

2) **DIRETTORE DEI LAVORI OPERE ARCHITETTONICHE**

Nome		Cognome				*Timbro e firma*
Iscritto al		di		Al n.		
Studio in						
C.F.:						
Cell.		Fax				

3) **PROGETTISTA OPERE STRUTTURALI**

Nome		Cognome				*Timbro e firma*
Iscritto al		di		Al n.		
Studio in						
C.F.:						
Cell.		Fax		e-mail		

4) **DIRETTORE DEI LAVORI OPERE STRUTTURALI**

Nome		Cognome				*Timbro e firma*
Iscritto al		di		Al n.		
Studio in						
C.F.:						
Cell.		Fax		e-mail		

5) **IMPRESA ESECUTRICE DEI LAVORI**

Denominazione		*Timbro e firma*
Sede in		
P.I.		

Consapevole che la presente Segnalazione certificata di inizio attività ha validità tre anni a partire dalla data di presentazione della stessa, **si impegna a comunicare la data di fine lavori nonché a produrre un certificato di collaudo finale**, a firma di un tecnico abilitato che attesti la conformità delle opere realizzate al progetto presentato con la Segnalazione certificata di inizio attività, oltre alla **ricevuta dell'avvenuta presentazione della variazione catastale,** ovvero dichiarazione che le stesse non hanno comportato modifiche del classamento, essendo a conoscenza che in assenza di tale documentazione si applica la sanzione di cui all'articolo 37, comma 5 del D.P.R. 380/01.

Ai sensi degli artt. 38, 46 e 47 del D.P.R. N. 445/2000, si allega, ai fini della verifica dell'autenticità delle sottoscrizioni, **copia di un documento d'identità del proprietario e/o dell'avente titolo e del progettista.**
Al riguardo si richiamano le sanzioni previste all'art. 76 dello stesso decreto.

Dichiara, altresì, di essere informato, ai sensi e per gli effetti di cui all'art. 13 del D.Lgs. 196/2003 che i dati personali raccolti saranno trattati, anche con strumenti informatici, esclusivamente nell'ambito del procedimento relativo alla presente Segnalazione certificata di inizio attività.

Santi Cosma e Damiano, lì 23/10/2023

Il denunciante:

APR ENERGY TWO S.R.L.
Via Porto Galeo N° 3222
04020 Santi Cosma & Damiano (LT)
P.I. 03188150597

CERTIFICAZIONE DI CONFORMITA'

Il sottoscritto Tecnico Progettista

Nome e cognome: **PIERO FARENTI** Ordine degli Ingegneri di FROSINONE *al n.* 1733

Data di nascita 24/04/1977 *C.F.:*

con studio tecnico in: SANTOPADRE (FR) *c.a.p.:* 03030 *Via:* DON GIUSEPPE CORDA SNC

Cel. *Fax.* 07761800135 *E- mail:* piero@farenti.it

In qualità di Tecnico Asseverante

Preso atto di assumere la qualità di persona esercente un servizio di pubblica necessità ai sensi degli artt. 359 e 481 del Codice Penale

DICHIARA

⇨ la veridicità, la esattezza e la completezza degli elaborati tecnici allegati alla presente denuncia;

X **che non sussiste la presenza di vincoli ambientali, paesaggistici e culturali**;

ed inoltre:

in relazione alla normativa in materia di tutela della salute e sicurezza sul lavoro, che:

(trascrivere una delle opzioni sotto riportate) **n.** 1

1. La documentazione suddetta **sarà trasmessa** contestualmente alla formale **comunicazione di effettivo inizio dei lavori**;
2. Per il rispetto di quanto stabilito dal comma 9, lettera c) dell'art. 90, del D.Lgs. n. 81/2008, (tutela della salute e della sicurezza nei luoghi di lavoro) **si trasmette** il nominativo delle imprese esecutrici dei lavori e dei lavoratori autonomi unitamente alla documentazione di cui alla richiamata lettera c:
   - **copia della notifica preliminare alla ASL** di cui all'articolo 99 – (se dovuta) - ;
   - **(D. U. R. C.)** documento unico di regolarità contributiva delle imprese e dei lavoratori autonomi;
   - **dichiarazione** attestante l'avvenuta verifica della ulteriore documentazione di cui alle lettere a) e b);
3. Trattandosi di opere di modesta entità, che non rientrano nel campo di applicazione del D.Lgs. 81/2008, saranno eseguite direttamente dal committente, sotto la propria responsabilità (**si allega relativa autodichiarazione**).

Nota: In assenza del piano di sicurezza e di coordinamento di cui all'articolo 100 o del fascicolo di cui all'articolo 91, comma 1, lettera b), quando previsti, oppure in **assenza di notifica alla ASL di cui all'articolo 99**, quando prevista oppure in **assenza del D.U.R.C.** delle imprese o dei lavoratori autonomi,

è sospesa l'efficacia del titolo abilitativo.

L'organo di vigilanza comunica l'inadempienza all'amministrazione concedente.

in relazione alla normativa in materia di costruzioni in zona sismica, che:

(trascrivere una delle opzioni sotto riportate) **n.** 1

1. il progetto non è soggetto a preventiva autorizzazione del competente ufficio tecnico della Regione;
2. si allega copia dell'attestazione di avvenuto deposito;
3. si allega domanda e progetto in duplice copia da trasmettere al competente ufficio tecnico della Regione, secondo le modalità dallo stesso stabilite.

in relazione alla normativa in materia di installazione, trasformazione e ampliamento degli impianti, che:

(trascrivere una delle opzioni sotto riportate) **n.** 1

1. si allegano i progetti degli impianti di cui all'art. 1 del D.M. 22-01-2008, n. 37, in ottemperanza agli articoli 5 e 11;
2. il progetto non prevede installazione, trasformazione e/o ampliamento degli impianti;

in relazione alla normativa in materia di prevenzione incendi, che:

(trascrivere una delle opzioni sotto riportate) **n.** 1

1. il progetto non è soggetto al parere dei Vigili del Fuoco;
2. è già stato ottenuto il parere dei Vigili del Fuoco, di cui si allega copia;

in relazione alla disciplina in materia di vincoli paesaggistici, che:

(trascrivere una delle opzioni sotto riportate) **n.** 1

1. l'intervento non è soggetto ad autorizzazione paesistica di cui alla parte III decreto legislativo n. 42 del 2004;
2. è già stata ottenuta la autorizzazione paesistica, di cui si allega copia;

in relazione alla disciplina in materia di vincoli culturali, che:

(trascrivere una delle opzioni sotto riportate) **n.** 1

1. l'intervento non è soggetto ad autorizzazione di cui alla parte II decreto legislativo n. 42 del 2004;
2. è già stata ottenuta la autorizzazione, di cui si allega copia;

in relazione alla disciplina in materia di vincolo idrogeologico regionale P. A. I., che:

(trascrivere una delle opzioni sotto riportate) **n.** 1

1. il progetto non è interessato da vincolo idrogeologico P. A. I.;
2. si allega parere positivo rilasciato dall'Autorità di bacino sullo Studio di compatibilità idrogeologica;

in relazione alla normativa per vincolo idrogeologico forestale R.D. n. 3267/1923, che:

(trascrivere una delle opzioni sotto riportate) **n.** 1

1. il progetto non è soggetto a vincolo idrogeologico forestale;
2. si allega Nulla Osta del Corpo Forestale dello Stato;

in relazione alla presenza di altri vincoli, (es.: ferroviario, cimiteriale ecc.) **che**:

(trascrivere una delle opzioni sotto riportate) **n.** 1

1. l'intervento non è interessato da altri vincoli oltre a quelli indicati nella presente denuncia;
2. è già stato/a ottenuto/a il/la ....., di cui si allega copia;

In relazione alle norme civilistiche ed alla disciplina dei rapporti di vicinato, che l'intervento:

(trascrivere una delle opzioni sotto riportate) **n.** 1

1. è conforme alle norme del Codice Civile e alle norme integrative dello stesso e non lede alcun diritto di terzi;
2. è stato ottenuto l'assenso del terzo controinteressato;
   2.1. come risulta da assenso scritto di cui alla tabella D;
   2.2. come risulta dalla scrittura privata che si allega alla presente Segnalazione certificata di inizio attività.

in relazione alla normativa relativa al trattamento di rocce e terra da scavo, che:

(trascrivere una delle opzioni sotto riportate) **n.** 2

1. si allega idonea dichiarazione ai sensi dell'art. 186 del D.Lgs. 03/04/2006, n. 152 (norma in materia ambientale), riguardante il riutilizzo di tali materiali: **parte in cantiere, e parte in altro sito idoneo** – previa verifica della compatibilità delle caratteristiche chimiche e chimico-fisiche – Allegato A ;
2. le terre e rocce da scavo risultano non contaminate e **saranno riutilizzate nello stesso sito in cui è stato scavato**, pertanto, non rientrano nel campo di applicazione della parte quarta del presente decreto (art. 186, comma 1 ed art. 185, comma 1, lettera c-bis) ;
3. le terre e rocce da scavo saranno sottoposte e smaltite in conformità alle disposizioni in materia di RIFIUTI, secondo le modalità previste dalle norme vigenti in materia;
4. l'intervento edilizio di progetto è ESCLUSO dall'ambito normativo di cui all'art. 186 del D.Lgs. n. 152/2006 e s.m.e.i. in quanto non è prevista alcuna movimentazione di terre e rocce da scavo;

in relazione alla normativa relativa al rendimento energetico nell'edilizia, che:

(trascrivere una delle opzioni sotto riportate) **n.** 1

1. il progetto non è interessato da tale normativa;
2. si allega la relazione di cui all'art. 28 della L. 10/91 sui modelli di cui all'allegato E del D.Lgs. 192/05 e 311/06 e s.m.e i. si allega la certificazione energetica dell'edificio secondo quanto disposto al comma 288 della legge 24 dicembre 2007, n. 244, nonché delle caratteristiche strutturali dell'immobile finalizzate al risparmio idrico e al reimpiego delle acque meteoriche.

in relazione ai condoni edilizi ai sensi delle leggi n. 47/1985, n. 724/1994, n. 269/2003, che:

X l'immobile non è interessato da istanze riferita ai condoni edilizi indicati;
❑ è stata presentata istanza di condono edilizio Protocollo n. ..... ai sensi della legge n.: .....
  ❑ è tuttora in attesa di definizione;
  ❑ si è conclusa con il rilascio di titolo edilizio in sanatoria n. ..... in data _|_|/_|_|/_|_|_|_|;

In fede, 31/07/2023

Il progettista (timbro e firma)



TABELLA C Allegati progettuali

Gli allegati ai quali fa riferimento la presente PAS sono quelli previsti dal vigente Regolamento di gestione dello Sportello Unico per l'Edilizia della Comune e precisamente:

Descrizione allegato	Presente	Mancante	Non necessita
Cartella: tutti gli elaborati tecnici dovranno essere contenuti nell'apposita cartella di "Segnalazione certificata di inizio attività", in uso presso il Comune completa di tutti gli allegati. La cartella e tutti gli atti in essa allegati dovranno essere titolati, pena inammissibilità, con espresso riferimento alle tipologia di intervento edilizio così come indicato al punto da 4.2 del Regolamento di gestione del SUE;	❑	❑	
Segnalazione certificata di inizio attività in carta libera su apposito modello in uso presso il Comune e relativi allegati, debitamente compilati con tutti i dati dei soggetti interessati alla S.C.I.A;	❑	❑	
Versamento dei Diritti di Segreteria dell'importo e con le modalità vigenti (***Vedi nota*** [2])	X	❑	
Relazione Tecnica a firma di un tecnico abilitato, contenente la descrizione particolareggiata dell'intervento e le opere da realizzare;	X	❑	
Titolo o autocertificazione (legge 127/97) per il diritto a presentare l'istanza PAS;	X	❑	
Scheda tecnica descrittiva della zona di intervento e dei parametri di piano confrontati con i dati di progetto, del tipo di intervento, della tipologia costruttiva (muratura, c.a., ecc.), con riguardo al rispetto delle normative tecniche, delle superfici dei singoli vani distinte per superficie residenziale (Sr) e superficie non residenziale (Snr), calcolo per singolo vano del rapporto tra la superficie finestrata e la superficie del vano;	❑	❑	
Elaborati grafici in duplice copia, piegati in formato A4 con livello di dettaglio tecnico "esecutivo" e con dovizia di misure e quote degli elementi costruttivi e dello stato di fatto e di progetto per descrivere compiutamente e dettagliatamente l'intervento in progetto in rapporto alle prescrizioni dello strumento urbanistico vigente contenenti almeno: Estratto di mappa catastale aggiornato con l'indicazione dell'immobile e/o l'area oggetto di intervento; Stralcio della planimetria aerofotogrammetrica (1:25.000 o 1:10.000) della zona interessata, con indicazione dell'intervento; Stralcio dello strumento urbanistico vigente con l'indicazione dell'intervento; Stralcio del Piano Regionale Paesistico con indicazione dell'intervento; Stralcio del Piano Territoriale Provinciale con indicazione dell'intervento; Piante di tutti i piani oggetto di intervento, debitamente quotate internamente ed esternamente, con l'indicazione dei parcheggi, dei percorsi pedonali e carrabili, della recinzione, delle alberature e delle sistemazioni a verde, ingressi pedonali e carrabili, e quanto altro ritenuto necessario; Prospetti di tutti i lati con la rappresentazione dei particolari, dei materiali adoperati, le finiture, i tipi di infissi; Indicazione delle destinazioni d'uso di ogni singolo locale e relativa superficie netta; Indicazione sulle piante e sui prospetti con colore verde le demolizioni e con colore rosso le parti di nuova realizzazione; Piante con indicazione del rapporto aeroilluminante di ogni singolo locale;	X	❑	
AUTORIZZAZIONE/TRASFORMAZIONE di accesso carrabile, rilasciata dal Settore V di questo Ente completa degli allegati grafici progettuale;	❑	❑	❑

Alternativamente alla procedura di cui all'articolo 4 del D.P.R. 6 giugno 2001, n. 380, ogni e qualsiasi autorizzazione comunque denominata relativa a vincoli la cui tutela non competa, anche in via di delega, all'amministrazione comunale;	❑	❑	
Denominazione dell'impresa per il rispetto di quanto stabilito dal comma 9 dell'art. 90, del D.Lgs. n. 81/2008, (tutela della salute e della sicurezza nei luoghi di lavoro) unitamente alla documentazione di cui alle lettere c)	❑	❑	
In caso di trattamento di rocce e terre da scavo, idoneo progetto ai sensi dell'art. 186 del D.Lgs. 03/04/2006, n. 152 (norma in materia ambientale), riguardante il riutilizzo di tali materiali in altro sito idoneo – previa verifica della compatibilità delle caratteristiche chimiche e chimico-fisiche o eventuale rilascio di parere da parte dell'ARPA;	❑	❑	
Eventuale altra documentazione necessaria in relazione alla tipologia dell'intervento progettato. **STUDIO DI INSERIMENTO PAESAGGISTICO**	X	❑	
PREVENTIVO DI CONNESSIONE CON ACCETTAZIONE	X	❑	
Nota Bene: gli elaborati tecnici-relazionali, le dichiarazioni e gli elaborati progettuali dovranno recare una testata dalla quale si evinca chiaramente tutto il contenuto interno in relazione alle disposizioni minime contenute nel presente QUADRO			

Sportello Unico per le Attivita' Produttive
Ricevuta
(art. 5, comma 4 DPR 160/2010 e art. 18-bis L. 241/1990)



1 - SUAP competente

Suap di ORDONA in delega alla CCIAA di FG			
del comune di:	**ORDONA**	Id:	**6808**
Responsabile SUAP:	**GALLO**	**NICOLA**	

2 - Riferimenti della pratica SUAP

Codice Pratica:	**03188150597-23102023-1705**
Protocollo SUAP:	**REP_PROV_FG/FG-SUPRO/0074185 del 25/10/2023**
Domicilio elettronico dichiarato:	**piero@pec.farenti.it**

3 - Impresa o soggetto economico

Denominazione:	**APR ENERGY TWO S.R.L.**			
Codice Fiscale:	**03188150597**	Sede legale provincia:	**LATINA**	
Presso il comune di:	**SANTI COSMA E DAMIANO**			
via, viale, piazza ...:	**PORTO GALEO**		n.	**3222**

4 - Estremi del dichiarante

Cognome:	**FARENTI**	Nome:	**PIERO**
Qualifica:	**PROFESSIONISTA INCARICATO**	Codice Fiscale:	

5 - Indirizzo dell'impianto

del comune di:	**ORDONA**		
via, viale, piazza ...:	**LOCALITA PONTE ROTTO**	n.	**SNC**

6 - Termini del procedimento/controllo

Entro 90 giorni dalla data della presente ricevuta, salvo indizione della conferenza dei servizi ai sensi dell'art. 7, comma 3, del DPR 160/2010, l'amministrazione competente adotta un provvedimento espresso ovvero, in caso di SCIA condizionata, acquisisce gli atti di assenso o i

pareri di altri uffici e amministrazioni o esegue le verifiche preventive previste dalla normativa vigente.

7 - Accesso visione atti del procedimento

Il responsabile del SUAP costituisce il referente per l'esercizio del diritto di accesso agli atti e documenti detenuti dal SUAP, anche se provenienti da altre amministrazioni o da altri uffici comunali (art. 4, co.4 DPR n. 160/2010).

Ufficio in cui si può prendere visione degli atti:	
Suap di ORDONA in delega alla CCIAA di FG	
Indirizzo:	**PIAZZA ALDO MORO n. 1 71040 - ORDONA (FG)**
Altre info:	vedere sito istituzionale del comune

8- Interventi attivati nel procedimento ed amministrazioni competenti

Intervento	**Amministrazione competente**
Procedura abilitativa semplificata (P.A.S.) per l'installazione di impianti alimentati da energia rinnovabile	UFFICI COMUNE DI ORDONA

9 - Elenco dei documenti informatici allegati

- 03188150597-23102023-1705.SUAP.PDF.P7M (Riepilogo Pratica SUAP)
- 03188150597-23102023-1705.024.PDF.P7M (10 - Copia contratto preliminare di compravendita)
- 03188150597-23102023-1705.025.PDF.P7M (Visura Camerale APR ENERGY TWO SRL)
- 03188150597-23102023-1705.022.PDF.P7M (Documentazione catastale costituita da estratto di mappa in scala 1:2000 / 1:1000 con individuazione del nuovo intervento, autenticata dal progettista, e con aggiornamento non anteriore a mesi 6)
- 03188150597-23102023-1705.026.PDF.P7M (16 - Pagamento diritti segreteria)
- 03188150597-23102023-1705.027.PDF.P7M (DICHIARAZIONE CHE L'IMPIANTO NON SI TROVI ALL'INTERNO DI AREE FRA QUELLE SPECIFICAMENTE ELENCATE E INDIVIDUATE DALL'ALLEGATO 3) LETTERA f), AL DECRETO DEL MINISTERO DELLO SVILUPPO ECONOMICO DEL 10)
- 03188150597-23102023-1705.009.PDF.P7M (Opportuni elaborati progettuali a firma di un progettista abilitato che attestino la compatibilità del progetto con gli strumenti urbanistici approvati e i regolamenti edilizi vigenti e la non contrar)
- 03188150597-23102023-1705.021.PDF.P7M (Documentazione catastale costituita da estratto di mappa in scala 1:2000 / 1:1000 con individuazione del nuovo intervento, autenticata dal progettista, e con aggiornamento non anteriore a mesi 6)
- 03188150597-23102023-1705.012.PDF.P7M (Opportuni elaborati progettuali a firma di un progettista abilitato che attestino la compatibilità del progetto con gli strumenti urbanistici approvati e i regolamenti edilizi vigenti e la non contrar)
- 03188150597-23102023-1705.029.PDF.P7M (relazione tecnica di asseverazione)
- 03188150597-23102023-1705.020.PDF.P7M (Estratto del P.R.G. con evidenziato l'immobile e/o l'area di intervento)
- 03188150597-23102023-1705.013.PDF.P7M (Opportuni elaborati progettuali a firma di un progettista abilitato che attestino la compatibilità del progetto con gli strumenti urbanistici approvati e i regolamenti edilizi vigenti e la non contrar)
- 03188150597-23102023-1705.014.PDF.P7M (Opportuni elaborati progettuali a firma di un progettista abilitato che attestino la compatibilità del progetto con gli strumenti urbanistici approvati e i regolamenti edilizi vigenti e la non contrar)
- 03188150597-23102023-1705.028.PDF.P7M (DICHIARAZIONE CHE L'IMPIANTO NON SI TROVI ALL'INTERNO DI AREE FRA QUELLE SPECIFICAMENTE ELENCATE E INDIVIDUATE DALL'ALLEGATO 3) LETTERA f), AL DECRETO DEL MINISTERO DELLO SVILUPPO ECONOMICO DEL 10)
- 03188150597-23102023-1705.015.PDF.P7M (Opportuni elaborati progettuali a firma di un progettista abilitato che attestino la compatibilità del progetto con gli strumenti urbanistici approvati e i regolamenti edilizi vigenti e la non contrar)
- 03188150597-23102023-1705.033.PDF.P7M (Presentazione degli schemi impianti di cui al DM 37/2008)
- 03188150597-23102023-1705.032.PDF.P7M (Presentazione degli schemi impianti di cui al DM 37/2008)
- 03188150597-23102023-1705.017.PDF.P7M (Opportuni elaborati progettuali a firma di un progettista abilitato che attestino la compatibilità del progetto con gli strumenti urbanistici approvati e i regolamenti edilizi vigenti e la non contrar)
- 03188150597-23102023-1705.031.PDF.P7M (Scheda tecnica impianti di energia da fonti rinnovabili)
- 03188150597-23102023-1705.002.PDF.P7M (Allega qui l'attestazione del pagamento pagoPA o del bonifico bancario (in caso di bonifico, non è valida la ricevuta di presa in carico del bonifico))
- 03188150597-23102023-1705.016.PDF.P7M (Opportuni elaborati progettuali a firma di un progettista abilitato che attestino la compatibilità del progetto con gli strumenti urbanistici approvati e i regolamenti edilizi vigenti e la non contrar)

- 03188150597-23102023-1705.030.PDF.P7M (Scheda tecnica impianti di energia da fonti rinnovabili)
- 03188150597-23102023-1705.019.PDF.P7M (Estratto del P.R.G. con evidenziato l’immobile e/o l’area di intervento)
- 03188150597-23102023-1705.034.PDF.P7M (Presentazione degli schemi impianti di cui al DM 37/2008)
- 03188150597-23102023-1705.003.PDF.P7M (Fotocopia di un documento di identita' del soggetto che conferisce la procura speciale)
- 03188150597-23102023-1705.004.PDF.P7M (Fotocopia di un documento di identita' del soggetto che conferisce la procura speciale)
- 03188150597-23102023-1705.018.PDF.P7M (Estratto del P.R.G. con evidenziato l’immobile e/o l’area di intervento)
- 03188150597-23102023-1705.035.PDF.P7M (Presentazione degli schemi impianti di cui al DM 37/2008)
- 03188150597-23102023-1705.036.PDF.P7M (Presentazione degli schemi impianti di cui al DM 37/2008)
- 03188150597-23102023-1705.037.PDF.P7M (17 - Dichiarazione sostitutiva marca da bollo)
- 03188150597-23102023-1705.011.PDF.P7M (Opportuni elaborati progettuali a firma di un progettista abilitato che attestino la compatibilità del progetto con gli strumenti urbanistici approvati e i regolamenti edilizi vigenti e la non contrar)
- 03188150597-23102023-1705.005.PDF.P7M (Pareri, autorizzazioni, nulla osta, rilasciati dai soggetti competenti (ad es. Soprintendenza, VV.FF.,Consorzio bonifica, Amministrazione Provinciale ecc.))
- 03188150597-23102023-1705.001.PDF ((Allegare planimetria catastale originale))
- 03188150597-23102023-1705.008.PDF.P7M (Elaborati tecnici per la connessione redatti dal gestore di rete)
- 03188150597-23102023-1705.010.PDF.P7M (Opportuni elaborati progettuali a firma di un progettista abilitato che attestino la compatibilità del progetto con gli strumenti urbanistici approvati e i regolamenti edilizi vigenti e la non contrar)
- 03188150597-23102023-1705.023.PDF.P7M (Dichiarazione dell’impresa esecutrice dei lavori)
- 03188150597-23102023-1705.007.PDF.P7M (D.U.R.C. (Documento Unico di Regolarità Contributiva))
- 03188150597-23102023-1705.006.PDF.P7M (Procura speciale)
- 03188150597-23102023-1705.001.MDA.PDF.P7M (MDA Pratica)

10 - Promemoria per controllo domicilio elettronico

Tutte le comunicazioni verranno inviate al seguente indirizzo fornito dal richiedente:	**piero@pec.farenti.it**

11 - Estremi emissione della ricevuta:

Data di emissione:	**25/10/2023**

SOCIETA' APR ENERGY TWO

Procedura Abilitativa Semplificata ai sensi dell'articolo 6 del D.lgs. 28/2011. Realizzazione di un nuovo impianto fotovoltaico a terra di potenza pari a 4482,24 kWp da realizzarsi nel Comune di Foggia (FG), in località Posta Crusca snc, su terreni identificati al Foglio catastale n. 204 Mappali 171-119 e relative opere di connessione elettrica.

SOCIETÀ

APR ENERGY TWO S.R.L. - 04020 Santi Cosma e Damiano (LT)

Procedura Abilitativa Semplificata (PAS), per la realizzazione di un nuovo impianto fotovoltaico a terra di potenza pari a 4482,24 kWp da realizzarsi nel Comune di Foggia (FG), in località Posta Crusta snc, su terreni identificati al Foglio catastale numero 204 Mappali 171 - 119 e relative opere di connessione elettrica.
Trasmessa al Comune di Foggia (FG) in data 20/10/2023 con protocollo n. 73251 del 20/10/2023 da APR Energy Two S.r.l. con sede in Santi Cosma e Damiano (LT), Via Porto Galeo n. 3222 - P.IVA 03188150597.

APR ENERGY TWO srl
Via delle Terme c/o Centro Agorà
04020 Santi Cosma e Damiano (LT)
Partita IVA 031 88 15 0597
Codice Univoco: SUBM70N

Paraschu Georgeta Lidia

Sportello Unico Edilizia
Comune di Foggia(FG)

Archiviazione	
N.	Anno

Prot. Gen.

Visto di completezza
L'istruttore addetto
.....

Assegnazione

Visto – all'archivio atti

Al Responsabile
Sportello **U**nico **E**dilizia
della Città di Foggia (FG)

P.A.S.

PROCEDURA ABILITATIVA SEMPLIFICATA

(Articolo 6, D.Lgs. 03/03/2011, n. 28 - D.G.R. n. 294 del 02/05/2011 - Articoli 22 e 23 del D.P.R. n. 380 del 2001)

Descrizione sintetica dell'intervento

INSTALLAZIONE DI IMPIANTO FOTOVOLTAICO A TERRA DI POTENZA PARI A 4482,24 kWp E OPERE DI CONNESSIONE

Il sottoscritto **PARASCHIV GEORGETA LIDIA**
nato a **BUCAREST (ROU)** il 12-10-1982
residente in _____ via _____ n. _____
codice fiscale _____ tel. / fax _____ per conto:
❑ proprio
❑ proprio e de… soggett… elencat… nell'allegata tabella C
X della ditta **APR ENERGY TWO SRL** cod. fisc. **03188150597**
con sede in **SANTI COSMA E DAMIANO (LT)** via **PORTO GALEO** n. **3222**
che rappresenta in qualità di **LEGALE RAPPRESENTANTE** **(1)**

avente titolo alla presentazione in quanto:
X PROPRIETARIO ESCLUSIVO
comproprietario con i… soggett… elencat… nell'allegata tabella C
❑ promittente acquirente

dell' immobile in località **POSTA CRUSTA (FG)** **SNC-**
individuato ai mappali numero **171-119** **FOGLIO 204** classificat…
X in zona: **E** **ZONA AGRICOLA** nello strumento urbanistico generale vigente

❑ in zona non pianificata (vincolo decaduto articolo 9 D.P.R. n. 380 del 2001 e articolo 9 D.P.R. n. 327 del 2001)

❑ non interessato da alcun piano attuativo vigente

❑ interno al Piano di _____ denominato _____

approvato con deliberazione C.C. n. [ ][ ][ ][ ] del [ ][ ] - [ ][ ] - [ ][ ][ ][ ] e convenzionato con atto

notaio _____ del [ ][ ] - [ ][ ] - [ ][ ][ ][ ] rep. _____

X Non soggetto a vincoli.

soggetto ai seguenti vincoli:

❑ storico architettonico parte II decreto legislativo n. 42 del 2004

❑ paesistico ambientale parte III decreto legislativo n. 42 del 2004

❑ Idrogeologico, ricompreso in zona del P.A.I. ❑ P1 ❑ P2 ❑ P3

❑ idrogeologico R.D. n. 3267 del 1923 (Forestale)

❑ zona di recupero articolo 27 legge n. 457 del 1978

❑ fascia rispetto: ❑ stradale ❑ ferroviario ❑ cimiteriale

❑ fascia rispetto: reticolo idrico acquedotto

Categorie di usi

❑ Abitative; ❑ Attività di servizio; ❑ Attività terziarie; ❑ Artigianato; ❑ Servizi Culturali Sociali;

❑ Attività Produttive; ❑ Attrezzature Ricettive; ❑ Attrezzature Tecnologiche; **X** Usi agricoli; ❑ Altre

e destinazione d'uso specifica:

SEGNALA

che decorsi 30 giorni dalla data di presentazione della presente PAS, darà inizio ai lavori relativi all'intervento edilizio sinteticamente già descritto in epigrafe.

Contributo di costruzione

L'intervento di cui al presente Permesso di Costruire è:

X gratuito e non è dovuto il contributo di cui agli articoli 16 e 19 del d.P.R. n. 380 del 2001, in quanto:

IMPIANTO AD ENERGIA RINNOVABILE

❑ **oneroso**, e allega il prospetto di proposta di determinazione del contributo di costruzione cui agli articoli 16 e 19 del d.P.R. n. 380 del 2001. Il versamento verrà effettuato con la modalità e nei termini previsti dal Comune.

❑ **Contributo di costruzione versato**, pari a € ..... , con bollettino postale n. ..... del .....

Opere oggetto di determinazione:

.....

.....

.....

.....

.....

.....

.....

.....

Allega alla presente denuncia i documenti previsti dal Regolamento edilizio e dalle istruzioni predisposte dallo Sportello unico per l'edilizia e ai fini delle rispettive responsabilità **dichiara l'intervento dei seguenti soggetti**:

1) **TECNICO ASSEVERANTE (PROGETTISTA)** (comunicazione obbligatoria)

Nome	PIERO	Cognome	FARENTI			*Timbro e firma*
Iscritto al	ORDINE INGEGNERI	di	FROSINONE	Al n.	1733	
Studio in	SANTOPADRE – VIA DON GIUSEPPE CORDA SNC					
C.F.:						
Cell.		Fax	07761800135	e-mail	piero@farenti.it	

2) **DIRETTORE DEI LAVORI OPERE ARCHITETTONICHE**

Nome		Cognome				*Timbro e firma*
Iscritto al		di		Al n.		
Studio in						
C.F.:						
Cell.		Fax				

3) **PROGETTISTA OPERE STRUTTURALI**

Nome		Cognome				*Timbro e firma*
Iscritto al		di		Al n.		
Studio in						
C.F.:						
Cell.		Fax		e-mail		

4) **DIRETTORE DEI LAVORI OPERE STRUTTURALI**

Nome		Cognome				*Timbro e firma*
Iscritto al		di		Al n.		
Studio in						
C.F.:						
Cell.		Fax		e-mail		

5) **IMPRESA ESECUTRICE DEI LAVORI**

Denominazione		*Timbro e firma*
Sede in		
P.I.		

Consapevole che la presente Segnalazione certificata di inizio attività ha validità tre anni a partire dalla data di presentazione della stessa, **si impegna a comunicare la data di fine lavori nonché a produrre un certificato di collaudo finale**, a firma di un tecnico abilitato che attesti la conformità delle opere realizzate al progetto presentato con la Segnalazione certificata di inizio attività, oltre alla **ricevuta dell'avvenuta presentazione della variazione catastale,** ovvero dichiarazione che le stesse non hanno comportato modifiche del classamento, essendo a conoscenza che in assenza di tale documentazione si applica la sanzione di cui all'articolo 37, comma 5 del D.P.R. 380/01.

Ai sensi degli artt. 38, 46 e 47 del D.P.R. N. 445/2000, si allega, ai fini della verifica dell'autenticità delle sottoscrizioni, **copia di un documento d'identità del proprietario e/o dell'avente titolo e del progettista.**
Al riguardo si richiamano le sanzioni previste all'art. 76 dello stesso decreto.

Dichiara, altresì, di essere informato, ai sensi e per gli effetti di cui all'art. 13 del D.Lgs. 196/2003 che i dati personali raccolti saranno trattati, anche con strumenti informatici, esclusivamente nell'ambito del procedimento relativo alla presente Segnalazione certificata di inizio attività.

Santi Cosma e Damiano, lì 19/10/2023

Il denunciante:

APR ENERGY TWO S.R.L.
Via Porto Galeo N° 8222
04020 Santi Cosma e Damiano (LT)
P.I. 03188150597

CERTIFICAZIONE DI CONFORMITA'

Il sottoscritto Tecnico Progettista

Nome e cognome: **PIERO FARENTI** Ordine degli Ingegneri di FROSINONE *al n.* 1733

Data di nascita 24/04/1977 *C.F.:*

con studio tecnico in: SANTOPADRE (FR) *c.a.p.:* 03030 *Via:* DON GIUSEPPE CORDA SNC

Cel. *Fax.* 07761800135 *E- mail:* piero@farenti.it

In qualità di Tecnico Asseverante

Preso atto di assumere la qualità di persona esercente un servizio di pubblica necessità ai sensi degli artt. 359 e 481 del Codice Penale

DICHIARA

⇨ la veridicità, la esattezza e la completezza degli elaborati tecnici allegati alla presente denuncia;

X **che non sussiste la presenza di vincoli ambientali, paesaggistici e culturali**;

ed inoltre:

in relazione alla normativa in materia di tutela della salute e sicurezza sul lavoro, che:

(trascrivere una delle opzioni sotto riportate) **n.** 1

1. La documentazione suddetta **sarà trasmessa** contestualmente alla formale **comunicazione di effettivo inizio dei lavori**;
2. Per il rispetto di quanto stabilito dal comma 9, lettera c) dell'art. 90, del D.Lgs. n. 81/2008, (tutela della salute e della sicurezza nei luoghi di lavoro) **si trasmette** il nominativo delle imprese esecutrici dei lavori e dei lavoratori autonomi unitamente alla documentazione di cui alla richiamata lettera c:
   - **copia della notifica preliminare alla ASL** di cui all'articolo 99 – (se dovuta) - ;
   - **(D. U. R. C.)** documento unico di regolarità contributiva delle imprese e dei lavoratori autonomi;
   - **dichiarazione** attestante l'avvenuta verifica della ulteriore documentazione di cui alle lettere a) e b);
3. Trattandosi di opere di modesta entità, che non rientrano nel campo di applicazione del D.Lgs. 81/2008, saranno eseguite direttamente dal committente, sotto la propria responsabilità (**si allega relativa autodichiarazione**).

Nota: In assenza del piano di sicurezza e di coordinamento di cui all'articolo 100 o del fascicolo di cui all'articolo 91, comma 1, lettera b), quando previsti, oppure in **assenza di notifica alla ASL di cui all'articolo 99**, quando prevista oppure in **assenza del D.U.R.C.** delle imprese o dei lavoratori autonomi,

è sospesa l'efficacia del titolo abilitativo.

L'organo di vigilanza comunica l'inadempienza all'amministrazione concedente.

in relazione alla normativa in materia di costruzioni in zona sismica, che:

(trascrivere una delle opzioni sotto riportate) **n.** 1

1. il progetto non è soggetto a preventiva autorizzazione del competente ufficio tecnico della Regione;
2. si allega copia dell'attestazione di avvenuto deposito;
3. si allega domanda e progetto in duplice copia da trasmettere al competente ufficio tecnico della Regione, secondo le modalità dallo stesso stabilite.

in relazione alla normativa in materia di installazione, trasformazione e ampliamento degli impianti, che:

(trascrivere una delle opzioni sotto riportate) **n.** 1

1. si allegano i progetti degli impianti di cui all'art. 1 del D.M. 22-01-2008, n. 37, in ottemperanza agli articoli 5 e 11;
2. il progetto non prevede installazione, trasformazione e/o ampliamento degli impianti;

in relazione alla normativa in materia di prevenzione incendi, che:

(trascrivere una delle opzioni sotto riportate) **n.** 1

1. il progetto non è soggetto al parere dei Vigili del Fuoco;
2. è già stato ottenuto il parere dei Vigili del Fuoco, di cui si allega copia;

in relazione alla disciplina in materia di vincoli paesaggistici, che:

(trascrivere una delle opzioni sotto riportate) **n.** 1

1. l'intervento non è soggetto ad autorizzazione paesistica di cui alla parte III decreto legislativo n. 42 del 2004;
2. è già stata ottenuta la autorizzazione paesistica, di cui si allega copia;

in relazione alla disciplina in materia di vincoli culturali, che:

(trascrivere una delle opzioni sotto riportate) **n.** 1

1. l'intervento non è soggetto ad autorizzazione di cui alla parte II decreto legislativo n. 42 del 2004;
2. è già stata ottenuta la autorizzazione, di cui si allega copia;

in relazione alla disciplina in materia di vincolo idrogeologico regionale P. A. I., che:

(trascrivere una delle opzioni sotto riportate) **n.** 1

1. il progetto non è interessato da vincolo idrogeologico P. A. I.;
2. si allega parere positivo rilasciato dall'Autorità di bacino sullo Studio di compatibilità idrogeologica;

in relazione alla normativa per vincolo idrogeologico forestale R.D. n. 3267/1923, che:

(trascrivere una delle opzioni sotto riportate) **n.** 1

1. il progetto non è soggetto a vincolo idrogeologico forestale;
2. si allega Nulla Osta del Corpo Forestale dello Stato;

in relazione alla presenza di altri vincoli, (es.: ferroviario, cimiteriale ecc.) **che**:

(trascrivere una delle opzioni sotto riportate) **n.** 1

1. l'intervento non è interessato da altri vincoli oltre a quelli indicati nella presente denuncia;
2. è già stato/a ottenuto/a il/la ....., di cui si allega copia;

In relazione alle norme civilistiche ed alla disciplina dei rapporti di vicinato, che l'intervento:

(trascrivere una delle opzioni sotto riportate) **n.** 1

1. è conforme alle norme del Codice Civile e alle norme integrative dello stesso e non lede alcun diritto di terzi;
2. è stato ottenuto l'assenso del terzo controinteressato;
   2.1. come risulta da assenso scritto di cui alla tabella D;
   2.2. come risulta dalla scrittura privata che si allega alla presente Segnalazione certificata di inizio attività.

in relazione alla normativa relativa al trattamento di rocce e terra da scavo, che:

(trascrivere una delle opzioni sotto riportate) **n.** 2

1. si allega idonea dichiarazione ai sensi dell'art. 186 del D.Lgs. 03/04/2006, n. 152 (norma in materia ambientale), riguardante il riutilizzo di tali materiali: **parte in cantiere, e parte in altro sito idoneo** – previa verifica della compatibilità delle caratteristiche chimiche e chimico-fisiche – Allegato A ;
2. le terre e rocce da scavo risultano non contaminate e **saranno riutilizzate nello stesso sito in cui è stato scavato**, pertanto, non rientrano nel campo di applicazione della parte quarta del presente decreto (art. 186, comma 1 ed art. 185, comma 1, lettera c-bis) ;
3. le terre e rocce da scavo saranno sottoposte e smaltite in conformità alle disposizioni in materia di RIFIUTI, secondo le modalità previste dalle norme vigenti in materia;
4. l'intervento edilizio di progetto è ESCLUSO dall'ambito normativo di cui all'art. 186 del D.Lgs. n. 152/2006 e s.m.e.i. in quanto non è prevista alcuna movimentazione di terre e rocce da scavo;

in relazione alla normativa relativa al rendimento energetico nell'edilizia, che:

(trascrivere una delle opzioni sotto riportate) **n.** 1

1. il progetto non è interessato da tale normativa;
2. si allega la relazione di cui all'art. 28 della L. 10/91 sui modelli di cui all'allegato E del D.Lgs. 192/05 e 311/06 e s.m.e i. si allega la certificazione energetica dell'edificio secondo quanto disposto al comma 288 della legge 24 dicembre 2007, n. 244, nonché delle caratteristiche strutturali dell'immobile finalizzate al risparmio idrico e al reimpiego delle acque meteoriche.

in relazione ai condoni edilizi ai sensi delle leggi n. 47/1985, n. 724/1994, n. 269/2003, che:

X l'immobile non è interessato da istanze riferita ai condoni edilizi indicati;
❑ è stata presentata istanza di condono edilizio Protocollo n. ..... ai sensi della legge n.: .....
  ❑ è tuttora in attesa di definizione;
  ❑ si è conclusa con il rilascio di titolo edilizio in sanatoria n. ..... in data _|_|/_|_|/_|_|_|_|;

In fede, 19/10/2023

Il progettista (timbro e firma)



TABELLA C Allegati progettuali

Gli allegati ai quali fa riferimento la presente PAS sono quelli previsti dal vigente Regolamento di gestione dello Sportello Unico per l'Edilizia della Comune e precisamente:

Descrizione allegato	Presente	Mancante	Non necessita
Cartella: tutti gli elaborati tecnici dovranno essere contenuti nell'apposita cartella di "Segnalazione certificata di inizio attività", in uso presso il Comune completa di tutti gli allegati. La cartella e tutti gli atti in essa allegati dovranno essere titolati, pena inammissibilità, con espresso riferimento alle tipologia di intervento edilizio così come indicato al punto da 4.2 del Regolamento di gestione del SUE;	❑	❑	
Segnalazione certificata di inizio attività in carta libera su apposito modello in uso presso il Comune e relativi allegati, debitamente compilati con tutti i dati dei soggetti interessati alla S.C.I.A;	❑	❑	
Versamento dei Diritti di Segreteria dell'importo e con le modalità vigenti (***Vedi nota*** [2])	X	❑	
Relazione Tecnica a firma di un tecnico abilitato, contenente la descrizione particolareggiata dell'intervento e le opere da realizzare;	X	❑	
Titolo o autocertificazione (legge 127/97) per il diritto a presentare l'istanza PAS;	X	❑	
Scheda tecnica descrittiva della zona di intervento e dei parametri di piano confrontati con i dati di progetto, del tipo di intervento, della tipologia costruttiva (muratura, c.a., ecc.), con riguardo al rispetto delle normative tecniche, delle superfici dei singoli vani distinte per superficie residenziale (Sr) e superficie non residenziale (Snr), calcolo per singolo vano del rapporto tra la superficie finestrata e la superficie del vano;	❑	❑	
Elaborati grafici in duplice copia, piegati in formato A4 con livello di dettaglio tecnico "esecutivo" e con dovizia di misure e quote degli elementi costruttivi e dello stato di fatto e di progetto per descrivere compiutamente e dettagliatamente l'intervento in progetto in rapporto alle prescrizioni dello strumento urbanistico vigente contenenti almeno: Estratto di mappa catastale aggiornato con l'indicazione dell'immobile e/o l'area oggetto di intervento; Stralcio della planimetria aerofotogrammetrica (1:25.000 o 1:10.000) della zona interessata, con indicazione dell'intervento; Stralcio dello strumento urbanistico vigente con l'indicazione dell'intervento; Stralcio del Piano Regionale Paesistico con indicazione dell'intervento; Stralcio del Piano Territoriale Provinciale con indicazione dell'intervento; Piante di tutti i piani oggetto di intervento, debitamente quotate internamente ed esternamente, con l'indicazione dei parcheggi, dei percorsi pedonali e carrabili, della recinzione, delle alberature e delle sistemazioni a verde, ingressi pedonali e carrabili, e quanto altro ritenuto necessario; Prospetti di tutti i lati con la rappresentazione dei particolari, dei materiali adoperati, le finiture, i tipi di infissi; Indicazione delle destinazioni d'uso di ogni singolo locale e relativa superficie netta; Indicazione sulle piante e sui prospetti con colore verde le demolizioni e con colore rosso le parti di nuova realizzazione; Piante con indicazione del rapporto aeroilluminante di ogni singolo locale;	X	❑	
AUTORIZZAZIONE/TRASFORMAZIONE di accesso carrabile, rilasciata dal Settore V di questo Ente completa degli allegati grafici progettuale;	❑	❑	❑

Alternativamente alla procedura di cui all'articolo 4 del D.P.R. 6 giugno 2001, n. 380, ogni e qualsiasi autorizzazione comunque denominata relativa a vincoli la cui tutela non competa, anche in via di delega, all'amministrazione comunale;	❑	❑	
Denominazione dell'impresa per il rispetto di quanto stabilito dal comma 9 dell'art. 90, del D.Lgs. n. 81/2008, (tutela della salute e della sicurezza nei luoghi di lavoro) unitamente alla documentazione di cui alle lettere c)	❑	❑	
In caso di trattamento di rocce e terre da scavo, idoneo progetto ai sensi dell'art. 186 del D.Lgs. 03/04/2006, n. 152 (norma in materia ambientale), riguardante il riutilizzo di tali materiali in altro sito idoneo – previa verifica della compatibilità delle caratteristiche chimiche e chimico-fisiche o eventuale rilascio di parere da parte dell'ARPA;	❑	❑	
Eventuale altra documentazione necessaria in relazione alla tipologia dell'intervento progettato. **STUDIO DI INSERIMENTO PAESAGGISTICO**	X	❑	
PREVENTIVO DI CONNESSIONE CON ACCETTAZIONE	X	❑	
Nota Bene: gli elaborati tecnici-relazionali, le dichiarazioni e gli elaborati progettuali dovranno recare una testata dalla quale si evinca chiaramente tutto il contenuto interno in relazione alle disposizioni minime contenute nel presente QUADRO			

Sportello Unico per le Attivita' Produttive
Ricevuta
(art. 5, comma 4 DPR 160/2010 e art. 18-bis L. 241/1990)

1 - SUAP competente

Suap di FOGGIA in delega alla CCIAA di FOGGIA			
del comune di:	**FOGGIA**	Id:	**9338**
Responsabile SUAP:	**PORTINCASA**	**MARIA LUCIA**	

2 - Riferimenti della pratica SUAP

Codice Pratica:	**03188150597-19102023-1254**
Protocollo SUAP:	**REP_PROV_FG/FG-SUPRO/0073251 del 20/10/2023**
Domicilio elettronico dichiarato:	**piero@pec.farenti.it**

3 - Impresa o soggetto economico

Denominazione:	**APR ENERGY TWO S.R.L.**			
Codice Fiscale:	**03188150597**	Sede legale provincia:	**LATINA**	
Presso il comune di:	**SANTI COSMA E DAMIANO**			
via, viale, piazza ...:	**PORTO GALEO**		n.	**3222**

4 - Estremi del dichiarante

Cognome:	**FARENTI**	Nome:	**PIERO**
Qualifica:	**PROFESSIONISTA INCARICATO**	Codice Fiscale:	

5 - Indirizzo dell'impianto

del comune di:	**FOGGIA**		
via, viale, piazza ...:	**LOCALITA POSTA CRUSTA**	n.	**SNC**

6 - Termini del procedimento/controllo

Entro 90 giorni dalla data della presente ricevuta, salvo indizione della conferenza dei servizi ai sensi dell'art. 7, comma 3, del DPR 160/2010, l'amministrazione competente adotta un provvedimento espresso ovvero, in caso di SCIA condizionata, acquisisce gli atti di assenso o i

pareri di altri uffici e amministrazioni o esegue le verifiche preventive previste dalla normativa vigente.

7 - Accesso visione atti del procedimento

Il responsabile del SUAP costituisce il referente per l'esercizio del diritto di accesso agli atti e documenti detenuti dal SUAP, anche se provenienti da altre amministrazioni o da altri uffici comunali (art. 4, co.4 DPR n. 160/2010).

Ufficio in cui si può prendere visione degli atti:	
Suap di FOGGIA in delega alla CCIAA di FOGGIA	
Indirizzo:	**CORSO Garibaldi n. 58 71121 - FOGGIA (FG)**
Altre info:	vedere sito istituzionale del comune

8- Interventi attivati nel procedimento ed amministrazioni competenti

Intervento	**Amministrazione competente**
Procedura abilitativa semplificata (P.A.S.) per l'installazione di impianti alimentati da energia rinnovabile	UFFICI COMUNE DI FOGGIA

9 - Elenco dei documenti informatici allegati

- 03188150597-19102023-1254.SUAP.PDF.P7M (Riepilogo Pratica SUAP)
- 03188150597-19102023-1254.005.PDF.P7M (D.U.R.C. (Documento Unico di Regolarità Contributiva))
- 03188150597-19102023-1254.002.PDF.P7M (Allega qui l'attestazione del pagamento pagoPA o del bonifico bancario (in caso di bonifico, non è valida la ricevuta di presa in carico del bonifico))
- 03188150597-19102023-1254.007.PDF.P7M (Estratto del P.R.G. con evidenziato l'immobile e/o l'area di intervento)
- 03188150597-19102023-1254.006.PDF.P7M (Opportuni elaborati progettuali a firma di un progettista abilitato che attestino la compatibilità del progetto con gli strumenti urbanistici approvati e i regolamenti edilizi vigenti e la non contrar)
- 03188150597-19102023-1254.001.PDF.P7M ((Allegare planimetria catastale originale))
- 03188150597-19102023-1254.016.PDF.P7M (Fotocopia di un documento di identita' del soggetto che conferisce la procura speciale)
- 03188150597-19102023-1254.023.PDF.P7M (VISURA CAMERALE APR ENERGY TWO SRL)
- 03188150597-19102023-1254.022.PDF.P7M (Opportuni elaborati progettuali a firma di un progettista abilitato che attestino la compatibilità del progetto con gli strumenti urbanistici approvati e i regolamenti edilizi vigenti e la non contrar)
- 03188150597-19102023-1254.021.PDF.P7M (Opportuni elaborati progettuali a firma di un progettista abilitato che attestino la compatibilità del progetto con gli strumenti urbanistici approvati e i regolamenti edilizi vigenti e la non contrar)
- 03188150597-19102023-1254.019.PDF.P7M (Opportuni elaborati progettuali a firma di un progettista abilitato che attestino la compatibilità del progetto con gli strumenti urbanistici approvati e i regolamenti edilizi vigenti e la non contrar)
- 03188150597-19102023-1254.003.PDF.P7M (Elaborati tecnici per la connessione redatti dal gestore di rete)
- 03188150597-19102023-1254.020.PDF.P7M (Opportuni elaborati progettuali a firma di un progettista abilitato che attestino la compatibilità del progetto con gli strumenti urbanistici approvati e i regolamenti edilizi vigenti e la non contrar)
- 03188150597-19102023-1254.004.PDF.P7M (Pareri, autorizzazioni, nulla osta, rilasciati dai soggetti competenti (ad es. Soprintendenza, VV.FF.,Consorzio bonifica, Amministrazione Provinciale ecc.))
- 03188150597-19102023-1254.018.PDF.P7M (Opportuni elaborati progettuali a firma di un progettista abilitato che attestino la compatibilità del progetto con gli strumenti urbanistici approvati e i regolamenti edilizi vigenti e la non contrar)
- 03188150597-19102023-1254.011.PDF.P7M (DICHIARAZIONE CHE L'IMPIANTO NON SI TROVI ALL'INTERNO DI AREE FRA QUELLE SPECIFICAMENTE ELENCATE E INDIVIDUATE DALL'ALLEGATO 3) LETTERA f), AL DECRETO DEL MINISTERO DELLO SVILUPPO ECONOMICO DEL 10)
- 03188150597-19102023-1254.028.PDF.P7M (Presentazione degli schemi impianti di cui al DM 37/2008)
- 03188150597-19102023-1254.014.PDF.P7M (Presentazione degli schemi impianti di cui al DM 37/2008)
- 03188150597-19102023-1254.010.PDF.P7M (Dichiarazione dell'impresa esecutrice dei lavori)
- 03188150597-19102023-1254.015.PDF.P7M (Fotocopia di un documento di identita' del soggetto che conferisce la procura speciale)
- 03188150597-19102023-1254.029.PDF.P7M (Presentazione degli schemi impianti di cui al DM 37/2008)

- 03188150597-19102023-1254.024.PDF.P7M (10 - Copia contratto preliminare di compravendita dei terreni)
- 03188150597-19102023-1254.030.PDF.P7M (Presentazione degli schemi impianti di cui al DM 37/2008)
- 03188150597-19102023-1254.009.PDF.P7M (Documentazione catastale costituita da estratto di mappa in scala 1:2000 / 1:1000 con individuazione del nuovo intervento, autenticata dal progettista, e con aggiornamento non anteriore a mesi 6)
- 03188150597-19102023-1254.008.PDF.P7M (Documentazione catastale costituita da estratto di mappa in scala 1:2000 / 1:1000 con individuazione del nuovo intervento, autenticata dal progettista, e con aggiornamento non anteriore a mesi 6)
- 03188150597-19102023-1254.031.PDF.P7M (Presentazione degli schemi impianti di cui al DM 37/2008)
- 03188150597-19102023-1254.025.PDF.P7M (DICHIARAZIONE SOSTITUTIVA MARCA DA BOLLO)
- 03188150597-19102023-1254.026.PDF.P7M (relazione tecnica di asseverazione)
- 03188150597-19102023-1254.013.PDF.P7M (Scheda tecnica impianti di energia da fonti rinnovabili)
- 03188150597-19102023-1254.027.PDF.P7M (Presentazione degli schemi impianti di cui al DM 37/2008)
- 03188150597-19102023-1254.012.PDF.P7M (DICHIARAZIONE CHE L'IMPIANTO NON SI TROVI ALL'INTERNO DI AREE FRA QUELLE SPECIFICAMENTE ELENCATE E INDIVIDUATE DALL'ALLEGATO 3) LETTERA f), AL DECRETO DEL MINISTERO DELLO SVILUPPO ECONOMICO DEL 10)
- 03188150597-19102023-1254.017.PDF.P7M (Procura speciale)
- 03188150597-19102023-1254.001.MDA.PDF.P7M (MDA Pratica)

10 - Promemoria per controllo domicilio elettronico

Tutte le comunicazioni verranno inviate al seguente indirizzo fornito dal richiedente:	**piero@pec.farenti.it**

11 - Estremi emissione della ricevuta:

Data di emissione:	**20/10/2023**

SOCIETA' APR ENERGY TWO

Procedura Abilitativa Semplificata ai sensi dell'articolo 6 del D.lgs. 28/2011. Realizzazione di un nuovo impianto agrivoltaico a terra di potenza pari a 18875,52 kWp da realizzarsi nel Comune di Foggia (FG), in Contrada Melfignana snc, su terreni identificati al Foglio catastale n. 170 Mappali 13-112-113 e Foglio catastale n. 172 Mappali 425-59 e relative opere di connessione elettrica.

SOCIETÀ

APR ENERGY TWO S.R.L. - 04020 Santi Cosma e Damiano (LT)

Procedura Abilitativa Semplificata (PAS), per la realizzazione di un nuovo impianto agrivoltaico a terra di potenza pari a 18875,52 kWp da realizzarsi nel Comune di Foggia (FG), in Contrada Melfignana snc, su terreni identificati al Foglio catastale numero 170 Mappali 13 – 112 – 113 e Foglio catastale numero 172 Mappali 425 – 59 e relative opere di connessione elettrica.
Trasmessa al Comune di Foggia (FG) in data 23/10/2023 con protocollo n. 73623 del 23/10/2023 da APR Energy Two S.r.l. con sede in Santi Cosma e Damiano (LT), Via Porto Galeo n. 3222 - P.IVA 03188150597.

APR ENERGY TWO srl
Via delle Terme, 70 Centro Agorà
04020 Santi Cosma e Damiano (LT)
Partita IVA 031 88 15 0597
Codice Univoco: SUBM70N

Sportello Unico Edilizia
Comune di Foggia(FG)

Archiviazione	
N.	Anno

Prot. Gen.

Visto di completezza
L'istruttore addetto
.....

Assegnazione

Visto – all'archivio atti

Al Responsabile
Sportello **U**nico **E**dilizia
della Città di Foggia (FG)

P.A.S.

PROCEDURA ABILITATIVA SEMPLIFICATA

(Articolo 6, D.Lgs. 03/03/2011, n. 28 - D.G.R. n. 294 del 02/05/2011 - Articoli 22 e 23 del D.P.R. n. 380 del 2001)

Descrizione sintetica dell'intervento

INSTALLAZIONE DI IMPIANTO FOTOVOLTAICO A TERRA DI POTENZA PARI A 18.875,52 kWp E OPERE DI CONNESSIONE

Il sottoscritto **PARASCHIV GEORGETA LIDIA**
nato a **BUCAREST (ROU)** il 12-10-1982
residente in _____ via _____ n. _____
codice fiscale _____ tel. / fax _____ per conto:
❑ proprio
❑ proprio e de… soggett… elencat… nell'allegata tabella C
X della ditta **APR ENERGY TWO SRL** cod. fisc. **03188150597**
con sede in **SANTI COSMA E DAMIANO (LT)** via **PORTO GALEO** n. **3222**
che rappresenta in qualità di **LEGALE RAPPRESENTANTE** **(1)**

avente titolo alla presentazione in quanto:
X PROPRIETARIO ESCLUSIVO
comproprietario con i… soggett… elencat… nell'allegata tabella C
❑ promittente acquirente

dell' immobile in località **MELFIGNANA (FG)** **SNC-**
individuato ai mappali numero **13-112-113 – 425 - 59** **FOGLIO 170-172** classificat…
X in zona: **E** **ZONA AGRICOLA** nello strumento urbanistico generale vigente

❑ in zona non pianificata (vincolo decaduto articolo 9 D.P.R. n. 380 del 2001 e articolo 9 D.P.R. n. 327 del 2001)

❑ non interessato da alcun piano attuativo vigente

❑ interno al Piano di _____ denominato _____

approvato con deliberazione C.C. n. ☐☐☐☐ del ☐☐ - ☐☐ - ☐☐☐☐ e convenzionato con atto notaio _____ del ☐☐ - ☐☐ - ☐☐☐☐ rep. _____

X Non soggetto a vincoli.

soggetto ai seguenti vincoli:

❑ storico architettonico parte II decreto legislativo n. 42 del 2004

❑ paesistico ambientale parte III decreto legislativo n. 42 del 2004

❑ Idrogeologico, ricompreso in zona del P.A.I. ❑ P1 ❑ P2 ❑ P3

❑ idrogeologico R.D. n. 3267 del 1923 (Forestale)

❑ zona di recupero articolo 27 legge n. 457 del 1978

❑ fascia rispetto: ❑ stradale ❑ ferroviario ❑ cimiteriale

❑ fascia rispetto: reticolo idrico acquedotto

Categorie di usi

❑ Abitative; ❑ Attività di servizio; ❑ Attività terziarie; ❑ Artigianato; ❑ Servizi Culturali Sociali;

❑ Attività Produttive; ❑ Attrezzature Ricettive; ❑ Attrezzature Tecnologiche; **X** Usi agricoli; ❑ Altre

e destinazione d'uso specifica:

SEGNALA

che decorsi 30 giorni dalla data di presentazione della presente PAS, darà inizio ai lavori relativi all'intervento edilizio sinteticamente già descritto in epigrafe.

Contributo di costruzione

L'intervento di cui al presente Permesso di Costruire è:

X <u>gratuito</u> e non è dovuto il contributo di cui agli articoli 16 e 19 del d.P.R. n. 380 del 2001, in quanto:

IMPIANTO AD ENERGIA RINNOVABILE

❑ **<u>oneroso</u>**, e allega il prospetto di proposta di determinazione del contributo di costruzione cui agli articoli 16 e 19 del d.P.R. n. 380 del 2001. Il versamento verrà effettuato con la modalità e nei termini previsti dal Comune.

❑ **Contributo di costruzione versato**, pari a € ..... , con bollettino postale n. ..... del .....

Opere oggetto di determinazione:

.....

.....

.....

.....

.....

.....

.....

.....

Allega alla presente denuncia i documenti previsti dal Regolamento edilizio e dalle istruzioni predisposte dallo Sportello unico per l'edilizia e ai fini delle rispettive responsabilità **dichiara l'intervento dei seguenti soggetti**:

1) **TECNICO ASSEVERANTE (PROGETTISTA)** (comunicazione obbligatoria)

Nome	PIERO	Cognome	FARENTI			*Timbro e firma*
Iscritto al	ORDINE INGEGNERI	di	FROSINONE	Al n.	1733	
Studio in	SANTOPADRE – VIA DON GIUSEPPE CORDA SNC					
C.F.:						
Cell.		Fax	07761800135	e-mail	piero@farenti.it	

2) **DIRETTORE DEI LAVORI OPERE ARCHITETTONICHE**

Nome		Cognome				*Timbro e firma*
Iscritto al		di		Al n.		
Studio in						
C.F.:						
Cell.		Fax				

3) **PROGETTISTA OPERE STRUTTURALI**

Nome		Cognome				*Timbro e firma*
Iscritto al		di		Al n.		
Studio in						
C.F.:						
Cell.		Fax		e-mail		

4) **DIRETTORE DEI LAVORI OPERE STRUTTURALI**

Nome		Cognome				*Timbro e firma*
Iscritto al		di		Al n.		
Studio in						
C.F.:						
Cell.		Fax		e-mail		

5) **IMPRESA ESECUTRICE DEI LAVORI**

Denominazione		*Timbro e firma*
Sede in		
P.I.		

Consapevole che la presente Segnalazione certificata di inizio attività ha validità tre anni a partire dalla data di presentazione della stessa, **si impegna a comunicare la data di fine lavori nonché a produrre un certificato di collaudo finale**, a firma di un tecnico abilitato che attesti la conformità delle opere realizzate al progetto presentato con la Segnalazione certificata di inizio attività, oltre alla **ricevuta dell'avvenuta presentazione della variazione catastale,** ovvero dichiarazione che le stesse non hanno comportato modifiche del classamento, essendo a conoscenza che in assenza di tale documentazione si applica la sanzione di cui all'articolo 37, comma 5 del D.P.R. 380/01.

Ai sensi degli artt. 38, 46 e 47 del D.P.R. N. 445/2000, si allega, ai fini della verifica dell'autenticità delle sottoscrizioni, **copia di un documento d'identità del proprietario e/o dell'avente titolo e del progettista.**
Al riguardo si richiamano le sanzioni previste all'art. 76 dello stesso decreto.

Dichiara, altresì, di essere informato, ai sensi e per gli effetti di cui all'art. 13 del D.Lgs. 196/2003 che i dati personali raccolti saranno trattati, anche con strumenti informatici, esclusivamente nell'ambito del procedimento relativo alla presente Segnalazione certificata di inizio attività.

Santi Cosma e Damiano, lì 23/10/2023

Il denunciante:

APR ENERGY TWO S.R.L.
Via Porto Galeo N° 8222
04020 Santi Cosma e Damiano (LT)
P.I. 03188150597

CERTIFICAZIONE DI CONFORMITA'

Il sottoscritto Tecnico Progettista

Nome e cognome: **PIERO FARENTI** Ordine degli Ingegneri di FROSINONE *al n.* 1733

Data di nascita 24/04/1977 *C.F.:*

con studio tecnico in: SANTOPADRE (FR) *c.a.p.:* 03030 *Via:* DON GIUSEPPE CORDA SNC

Cel. *Fax.* 07761800135 *E- mail:* piero@farenti.it

In qualità di Tecnico Asseverante

Preso atto di assumere la qualità di persona esercente un servizio di pubblica necessità ai sensi degli artt. 359 e 481 del Codice Penale

DICHIARA

⇨ la veridicità, la esattezza e la completezza degli elaborati tecnici allegati alla presente denuncia;

X **che non sussiste la presenza di vincoli ambientali, paesaggistici e culturali**;

ed inoltre:

in relazione alla normativa in materia di tutela della salute e sicurezza sul lavoro, che:

(trascrivere una delle opzioni sotto riportate) **n.** 1

1. La documentazione suddetta **sarà trasmessa** contestualmente alla formale **comunicazione di effettivo inizio dei lavori**;
2. Per il rispetto di quanto stabilito dal comma 9, lettera c) dell'art. 90, del D.Lgs. n. 81/2008, (tutela della salute e della sicurezza nei luoghi di lavoro) **si trasmette** il nominativo delle imprese esecutrici dei lavori e dei lavoratori autonomi unitamente alla documentazione di cui alla richiamata lettera c:
   - **copia della notifica preliminare alla ASL** di cui all'articolo 99 – (se dovuta) - ;
   - **(D. U. R. C.)** documento unico di regolarità contributiva delle imprese e dei lavoratori autonomi;
   - **dichiarazione** attestante l'avvenuta verifica della ulteriore documentazione di cui alle lettere a) e b);
3. Trattandosi di opere di modesta entità, che non rientrano nel campo di applicazione del D.Lgs. 81/2008, saranno eseguite direttamente dal committente, sotto la propria responsabilità (**si allega relativa autodichiarazione**).

Nota: In assenza del piano di sicurezza e di coordinamento di cui all'articolo 100 o del fascicolo di cui all'articolo 91, comma 1, lettera b), quando previsti, oppure in **assenza di notifica alla ASL di cui all'articolo 99**, quando prevista oppure in **assenza del D.U.R.C.** delle imprese o dei lavoratori autonomi,

è sospesa l'efficacia del titolo abilitativo.

L'organo di vigilanza comunica l'inadempienza all'amministrazione concedente.

in relazione alla normativa in materia di costruzioni in zona sismica, che:

(trascrivere una delle opzioni sotto riportate) **n.** 1

1. il progetto non è soggetto a preventiva autorizzazione del competente ufficio tecnico della Regione;
2. si allega copia dell'attestazione di avvenuto deposito;
3. si allega domanda e progetto in duplice copia da trasmettere al competente ufficio tecnico della Regione, secondo le modalità dallo stesso stabilite.

in relazione alla normativa in materia di installazione, trasformazione e ampliamento degli impianti, che:

(trascrivere una delle opzioni sotto riportate) **n.** 1

1. si allegano i progetti degli impianti di cui all'art. 1 del D.M. 22-01-2008, n. 37, in ottemperanza agli articoli 5 e 11;
2. il progetto non prevede installazione, trasformazione e/o ampliamento degli impianti;

in relazione alla normativa in materia di prevenzione incendi, che:

(trascrivere una delle opzioni sotto riportate) **n.** 1

1. il progetto non è soggetto al parere dei Vigili del Fuoco;
2. è già stato ottenuto il parere dei Vigili del Fuoco, di cui si allega copia;

in relazione alla disciplina in materia di vincoli paesaggistici, che:

(trascrivere una delle opzioni sotto riportate) **n.** 1

1. l'intervento non è soggetto ad autorizzazione paesistica di cui alla parte III decreto legislativo n. 42 del 2004;
2. è già stata ottenuta la autorizzazione paesistica, di cui si allega copia;

in relazione alla disciplina in materia di vincoli culturali, che:

(trascrivere una delle opzioni sotto riportate) **n.** 1

1. l'intervento non è soggetto ad autorizzazione di cui alla parte II decreto legislativo n. 42 del 2004;
2. è già stata ottenuta la autorizzazione, di cui si allega copia;

in relazione alla disciplina in materia di vincolo idrogeologico regionale P. A. I., che:

(trascrivere una delle opzioni sotto riportate) **n.** 1

1. il progetto non è interessato da vincolo idrogeologico P. A. I.;
2. si allega parere positivo rilasciato dall'Autorità di bacino sullo Studio di compatibilità idrogeologica;

in relazione alla normativa per vincolo idrogeologico forestale R.D. n. 3267/1923, che:

(trascrivere una delle opzioni sotto riportate) **n.** 1

1. il progetto non è soggetto a vincolo idrogeologico forestale;
2. si allega Nulla Osta del Corpo Forestale dello Stato;

in relazione alla presenza di altri vincoli, (es.: ferroviario, cimiteriale ecc.) **che**:

(trascrivere una delle opzioni sotto riportate) **n.** 1

1. l'intervento non è interessato da altri vincoli oltre a quelli indicati nella presente denuncia;
2. è già stato/a ottenuto/a il/la ....., di cui si allega copia;

In relazione alle norme civilistiche ed alla disciplina dei rapporti di vicinato, che l'intervento:

(trascrivere una delle opzioni sotto riportate) **n.** 1

1. è conforme alle norme del Codice Civile e alle norme integrative dello stesso e non lede alcun diritto di terzi;
2. è stato ottenuto l'assenso del terzo controinteressato;
   2.1. come risulta da assenso scritto di cui alla tabella D;
   2.2. come risulta dalla scrittura privata che si allega alla presente Segnalazione certificata di inizio attività.

in relazione alla normativa relativa al trattamento di rocce e terra da scavo, che:

(trascrivere una delle opzioni sotto riportate) **n.** 2

1. si allega idonea dichiarazione ai sensi dell'art. 186 del D.Lgs. 03/04/2006, n. 152 (norma in materia ambientale), riguardante il riutilizzo di tali materiali: **parte in cantiere, e parte in altro sito idoneo** – previa verifica della compatibilità delle caratteristiche chimiche e chimico-fisiche – Allegato A ;
2. le terre e rocce da scavo risultano non contaminate e **saranno riutilizzate nello stesso sito in cui è stato scavato**, pertanto, non rientrano nel campo di applicazione della parte quarta del presente decreto (art. 186, comma 1 ed art. 185, comma 1, lettera c-bis) ;
3. le terre e rocce da scavo saranno sottoposte e smaltite in conformità alle disposizioni in materia di RIFIUTI, secondo le modalità previste dalle norme vigenti in materia;
4. l'intervento edilizio di progetto è ESCLUSO dall'ambito normativo di cui all'art. 186 del D.Lgs. n. 152/2006 e s.m.e.i. in quanto non è prevista alcuna movimentazione di terre e rocce da scavo;

in relazione alla normativa relativa al rendimento energetico nell'edilizia, che:

(trascrivere una delle opzioni sotto riportate) **n.** 1

1. il progetto non è interessato da tale normativa;
2. si allega la relazione di cui all'art. 28 della L. 10/91 sui modelli di cui all'allegato E del D.Lgs. 192/05 e 311/06 e s.m.e i. si allega la certificazione energetica dell'edificio secondo quanto disposto al comma 288 della legge 24 dicembre 2007, n. 244, nonché delle caratteristiche strutturali dell'immobile finalizzate al risparmio idrico e al reimpiego delle acque meteoriche.

in relazione ai condoni edilizi ai sensi delle leggi n. 47/1985, n. 724/1994, n. 269/2003, che:

X l'immobile non è interessato da istanze riferita ai condoni edilizi indicati;
❑ è stata presentata istanza di condono edilizio Protocollo n. ..... ai sensi della legge n.: .....
  ❑ è tuttora in attesa di definizione;
  ❑ si è conclusa con il rilascio di titolo edilizio in sanatoria n. ..... in data _|_|/_|_|/_|_|_|_|;

In fede, 23/10/2023

Il progettista (timbro e firma)



TABELLA C Allegati progettuali

Gli allegati ai quali fa riferimento la presente PAS sono quelli previsti dal vigente Regolamento di gestione dello Sportello Unico per l'Edilizia della Comune e precisamente:

Descrizione allegato	Presente	Mancante	Non necessita
Cartella: tutti gli elaborati tecnici dovranno essere contenuti nell'apposita cartella di "Segnalazione certificata di inizio attività", in uso presso il Comune completa di tutti gli allegati. La cartella e tutti gli atti in essa allegati dovranno essere titolati, pena inammissibilità, con espresso riferimento alle tipologia di intervento edilizio così come indicato al punto da 4.2 del Regolamento di gestione del SUE;	❑	❑	
Segnalazione certificata di inizio attività in carta libera su apposito modello in uso presso il Comune e relativi allegati, debitamente compilati con tutti i dati dei soggetti interessati alla S.C.I.A;	❑	❑	
Versamento dei Diritti di Segreteria dell'importo e con le modalità vigenti (***Vedi nota*** [2])	X	❑	
Relazione Tecnica a firma di un tecnico abilitato, contenente la descrizione particolareggiata dell'intervento e le opere da realizzare;	X	❑	
Titolo o autocertificazione (legge 127/97) per il diritto a presentare l'istanza PAS;	X	❑	
Scheda tecnica descrittiva della zona di intervento e dei parametri di piano confrontati con i dati di progetto, del tipo di intervento, della tipologia costruttiva (muratura, c.a., ecc.), con riguardo al rispetto delle normative tecniche, delle superfici dei singoli vani distinte per superficie residenziale (Sr) e superficie non residenziale (Snr), calcolo per singolo vano del rapporto tra la superficie finestrata e la superficie del vano;	❑	❑	
Elaborati grafici in duplice copia, piegati in formato A4 con livello di dettaglio tecnico "esecutivo" e con dovizia di misure e quote degli elementi costruttivi e dello stato di fatto e di progetto per descrivere compiutamente e dettagliatamente l'intervento in progetto in rapporto alle prescrizioni dello strumento urbanistico vigente contenenti almeno: Estratto di mappa catastale aggiornato con l'indicazione dell'immobile e/o l'area oggetto di intervento; Stralcio della planimetria aerofotogrammetrica (1:25.000 o 1:10.000) della zona interessata, con indicazione dell'intervento; Stralcio dello strumento urbanistico vigente con l'indicazione dell'intervento; Stralcio del Piano Regionale Paesistico con indicazione dell'intervento; Stralcio del Piano Territoriale Provinciale con indicazione dell'intervento; Piante di tutti i piani oggetto di intervento, debitamente quotate internamente ed esternamente, con l'indicazione dei parcheggi, dei percorsi pedonali e carrabili, della recinzione, delle alberature e delle sistemazioni a verde, ingressi pedonali e carrabili, e quanto altro ritenuto necessario; Prospetti di tutti i lati con la rappresentazione dei particolari, dei materiali adoperati, le finiture, i tipi di infissi; Indicazione delle destinazioni d'uso di ogni singolo locale e relativa superficie netta; Indicazione sulle piante e sui prospetti con colore verde le demolizioni e con colore rosso le parti di nuova realizzazione; Piante con indicazione del rapporto aeroilluminante di ogni singolo locale;	X	❑	
AUTORIZZAZIONE/TRASFORMAZIONE di accesso carrabile, rilasciata dal Settore V di questo Ente completa degli allegati grafici progettuale;	❑	❑	❑

Alternativamente alla procedura di cui all'articolo 4 del D.P.R. 6 giugno 2001, n. 380, ogni e qualsiasi autorizzazione comunque denominata relativa a vincoli la cui tutela non competa, anche in via di delega, all'amministrazione comunale;	❑	❑	
Denominazione dell'impresa per il rispetto di quanto stabilito dal comma 9 dell'art. 90, del D.Lgs. n. 81/2008, (tutela della salute e della sicurezza nei luoghi di lavoro) unitamente alla documentazione di cui alle lettere c)	❑	❑	
In caso di trattamento di rocce e terre da scavo, idoneo progetto ai sensi dell'art. 186 del D.Lgs. 03/04/2006, n. 152 (norma in materia ambientale), riguardante il riutilizzo di tali materiali in altro sito idoneo – previa verifica della compatibilità delle caratteristiche chimiche e chimico-fisiche o eventuale rilascio di parere da parte dell'ARPA;	❑	❑	
Eventuale altra documentazione necessaria in relazione alla tipologia dell'intervento progettato. **STUDIO DI INSERIMENTO PAESAGGISTICO**	X	❑	
PREVENTIVO DI CONNESSIONE CON ACCETTAZIONE	X	❑	
Nota Bene: gli elaborati tecnici-relazionali, le dichiarazioni e gli elaborati progettuali dovranno recare una testata dalla quale si evinca chiaramente tutto il contenuto interno in relazione alle disposizioni minime contenute nel presente QUADRO			

Sportello Unico per le Attivita' Produttive
Ricevuta
(art. 5, comma 4 DPR 160/2010 e art. 18-bis L. 241/1990)

1 - SUAP competente

Suap di FOGGIA in delega alla CCIAA di FOGGIA			
del comune di:	**FOGGIA**	Id:	**9338**
Responsabile SUAP:	**PORTINCASA**	**MARIA LUCIA**	

2 - Riferimenti della pratica SUAP

Codice Pratica:	**03188150597-19102023-1612**
Protocollo SUAP:	**REP_PROV_FG/FG-SUPRO/0073623 del 23/10/2023**
Domicilio elettronico dichiarato:	**piero@pec.farenti.it**

3 - Impresa o soggetto economico

Denominazione:	**APR ENERGY TWO S.R.L.**			
Codice Fiscale:	**03188150597**	Sede legale provincia:	**LATINA**	
Presso il comune di:	**SANTI COSMA E DAMIANO**			
via, viale, piazza ...:	**PORTO GALEO**		n.	**3222**

4 - Estremi del dichiarante

Cognome:	**FARENTI**	Nome:	**PIERO**
Qualifica:	**PROFESSIONISTA INCARICATO**	Codice Fiscale:	

5 - Indirizzo dell'impianto

del comune di:	**FOGGIA**		
via, viale, piazza ...:	**CONTRADA MELFIGNANA**	n.	**SNC**

6 - Termini del procedimento/controllo

Entro 90 giorni dalla data della presente ricevuta, salvo indizione della conferenza dei servizi ai sensi dell'art. 7, comma 3, del DPR 160/2010, l'amministrazione competente adotta un provvedimento espresso ovvero, in caso di SCIA condizionata, acquisisce gli atti di assenso o i

pareri di altri uffici e amministrazioni o esegue le verifiche preventive previste dalla normativa vigente.

7 - Accesso visione atti del procedimento

Il responsabile del SUAP costituisce il referente per l'esercizio del diritto di accesso agli atti e documenti detenuti dal SUAP, anche se provenienti da altre amministrazioni o da altri uffici comunali (art. 4, co.4 DPR n. 160/2010).

Ufficio in cui si può prendere visione degli atti:	
Suap di FOGGIA in delega alla CCIAA di FOGGIA	
Indirizzo:	**CORSO Garibaldi n. 58 71121 - FOGGIA (FG)**
Altre info:	vedere sito istituzionale del comune

8- Interventi attivati nel procedimento ed amministrazioni competenti

Intervento	**Amministrazione competente**
Procedura abilitativa semplificata (P.A.S.) per l'installazione di impianti alimentati da energia rinnovabile	UFFICI COMUNE DI FOGGIA

9 - Elenco dei documenti informatici allegati

- 03188150597-19102023-1612.SUAP.PDF.P7M (Riepilogo Pratica SUAP)
- 03188150597-19102023-1612.025.PDF.P7M (DICHIARAZIONE CHE L'IMPIANTO NON SI TROVI ALL'INTERNO DI AREE FRA QUELLE SPECIFICAMENTE ELENCATE E INDIVIDUATE DALL'ALLEGATO 3) LETTERA f), AL DECRETO DEL MINISTERO DELLO SVILUPPO ECONOMICO DEL 10)
- 03188150597-19102023-1612.010.PDF.P7M (Opportuni elaborati progettuali a firma di un progettista abilitato che attestino la compatibilità del progetto con gli strumenti urbanistici approvati e i regolamenti edilizi vigenti e la non contrar)
- 03188150597-19102023-1612.024.PDF.P7M (Dichiarazione dell'impresa esecutrice dei lavori)
- 03188150597-19102023-1612.008.PDF.P7M (Elaborati tecnici per la connessione redatti dal gestore di rete)
- 03188150597-19102023-1612.009.PDF.P7M (Opportuni elaborati progettuali a firma di un progettista abilitato che attestino la compatibilità del progetto con gli strumenti urbanistici approvati e i regolamenti edilizi vigenti e la non contrar)
- 03188150597-19102023-1612.026.PDF.P7M (Scheda tecnica impianti di energia da fonti rinnovabili)
- 03188150597-19102023-1612.011.PDF.P7M (Opportuni elaborati progettuali a firma di un progettista abilitato che attestino la compatibilità del progetto con gli strumenti urbanistici approvati e i regolamenti edilizi vigenti e la non contrar)
- 03188150597-19102023-1612.020.PDF.P7M (Estratto del P.R.G. con evidenziato l'immobile e/o l'area di intervento)
- 03188150597-19102023-1612.004.PDF.P7M (Fotocopia di un documento di identita' del soggetto che conferisce la procura speciale)
- 03188150597-19102023-1612.007.PDF.P7M (D.U.R.C. (Documento Unico di Regolarità Contributiva))
- 03188150597-19102023-1612.021.PDF.P7M (Documentazione catastale costituita da estratto di mappa in scala 1:2000 / 1:1000 con individuazione del nuovo intervento, autenticata dal progettista, e con aggiornamento non anteriore a mesi 6)
- 03188150597-19102023-1612.022.PDF.P7M (Documentazione catastale costituita da estratto di mappa in scala 1:2000 / 1:1000 con individuazione del nuovo intervento, autenticata dal progettista, e con aggiornamento non anteriore a mesi 6)
- 03188150597-19102023-1612.023.PDF.P7M (10 - Copia contratto preliminare compravendita)
- 03188150597-19102023-1612.005.PDF.P7M (Pareri, autorizzazioni, nulla osta, rilasciati dai soggetti competenti (ad es. Soprintendenza, VV.FF.,Consorzio bonifica, Amministrazione Provinciale ecc.))
- 03188150597-19102023-1612.018.PDF.P7M (Estratto del P.R.G. con evidenziato l'immobile e/o l'area di intervento)
- 03188150597-19102023-1612.032.PDF.P7M (relazione tecnica di asseverazione)
- 03188150597-19102023-1612.002.PDF.P7M (Allega qui l'attestazione del pagamento pagoPA o del bonifico bancario (in caso di bonifico, non è valida la ricevuta di presa in carico del bonifico))
- 03188150597-19102023-1612.019.PDF.P7M (Estratto del P.R.G. con evidenziato l'immobile e/o l'area di intervento)
- 03188150597-19102023-1612.001.PDF.P7M ((Allegare planimetria catastale originale))
- 03188150597-19102023-1612.016.PDF.P7M (Opportuni elaborati progettuali a firma di un progettista abilitato che attestino la compatibilità del progetto con gli strumenti urbanistici approvati e i regolamenti edilizi vigenti e la non contrar)

- 03188150597-19102023-1612.003.PDF.P7M (Fotocopia di un documento di identita' del soggetto che conferisce la procura speciale)
- 03188150597-19102023-1612.017.PDF.P7M (Opportuni elaborati progettuali a firma di un progettista abilitato che attestino la compatibilità del progetto con gli strumenti urbanistici approvati e i regolamenti edilizi vigenti e la non contrar)
- 03188150597-19102023-1612.013.PDF.P7M (Opportuni elaborati progettuali a firma di un progettista abilitato che attestino la compatibilità del progetto con gli strumenti urbanistici approvati e i regolamenti edilizi vigenti e la non contrar)
- 03188150597-19102023-1612.029.PDF.P7M (Presentazione degli schemi impianti di cui al DM 37/2008)
- 03188150597-19102023-1612.012.PDF.P7M (Opportuni elaborati progettuali a firma di un progettista abilitato che attestino la compatibilità del progetto con gli strumenti urbanistici approvati e i regolamenti edilizi vigenti e la non contrar)
- 03188150597-19102023-1612.027.PDF.P7M (Presentazione degli schemi impianti di cui al DM 37/2008)
- 03188150597-19102023-1612.015.PDF.P7M (Opportuni elaborati progettuali a firma di un progettista abilitato che attestino la compatibilità del progetto con gli strumenti urbanistici approvati e i regolamenti edilizi vigenti e la non contrar)
- 03188150597-19102023-1612.030.PDF.P7M (Presentazione degli schemi impianti di cui al DM 37/2008)
- 03188150597-19102023-1612.028.PDF.P7M (Presentazione degli schemi impianti di cui al DM 37/2008)
- 03188150597-19102023-1612.031.PDF.P7M (15 - Visura Camerale)
- 03188150597-19102023-1612.014.PDF.P7M (Opportuni elaborati progettuali a firma di un progettista abilitato che attestino la compatibilità del progetto con gli strumenti urbanistici approvati e i regolamenti edilizi vigenti e la non contrar)
- 03188150597-19102023-1612.006.PDF.P7M (Procura speciale)
- 03188150597-19102023-1612.001.MDA.PDF.P7M (MDA Pratica)

10 - Promemoria per controllo domicilio elettronico

Tutte le comunicazioni verranno inviate al seguente indirizzo fornito dal richiedente:	**piero@pec.farenti.it**

11 - Estremi emissione della ricevuta:

Data di emissione:	**23/10/2023**

SOCIETA' APR ENERGY TWO

Procedura Abilitativa Semplificata ai sensi dell'articolo 6 del D.lgs. 28/2011. Realizzazione di un nuovo impianto fotovoltaico a terra di potenza pari a 9869,28 kWp da realizzarsi nel Comune di Lucera (FG), in Starda Diga Luigi Capaccio snc, su terreni identificati al Foglio catastale n. 143 Mappali 25 - 130 - 459 - 460 - 464 - 145 - 11 e relative opere di connessione elettrica.

SOCIETÀ

APR ENERGY TWO S.R.L. - 04020 Santi Cosma e Damiano (LT)

Procedura Abilitativa Semplificata (PAS), per la realizzazione di un nuovo impianto fotovoltaico a terra di potenza pari a 9869,28 kWp da realizzarsi nel Comune di Lucera (FG), in Strada Diga Luigi Capaccio snc, su terreni identificati al Foglio catastale numero 143 Mappali 25 – 130 – 459 – 460 – 464 – 145 – 11 e relative opere di connessione elettrica.
Trasmessa al Comune di Lucera (FG) in data 25/10/2023 con protocollo n. 74457 del 25/10/2023 da APR Energy Two S.r.l. con sede in Santi Cosma e Damiano (LT), Via Porto Galeo n. 3222 - P.IVA 03188150597.

APR ENERGY TWO srl
Via delle Terme c/o Centro Agorà
04020 Santi Cosma e Damiano (LT)
Partita IVA 031 88 15 0597
Codice Univoco: SUBM70N

Sportello Unico Edilizia
Comune di Lucera (FG)

Prot. Gen.

Visto di completezza
L'istruttore addetto
.....
Assegnazione
Visto – all'archivio atti

Archiviazione	
N.	Anno

Al Responsabile
Sportello **U**nico **E**dilizia
della Città di Lucera (FG)

P.A.S.

PROCEDURA ABILITATIVA SEMPLIFICATA

(Articolo 6, D.Lgs. 03/03/2011, n. 28)

Descrizione sintetica dell'intervento

INSTALLAZIONE DI IMPIANTO FOTOVOLTAICO A TERRA DI POTENZA PARI A 9.869,28 kWp E RELATIVE OPERE DI CONNESSIONE

Il sottoscritto **PARASCHIV GEORGETA LIDIA**
nato a **BUCAREST (ROU)** il 12-10-1982
residente in _____ via _____ n. _____
codice fiscale _____ tel. / fax _____ per conto:
❑ proprio
❑ proprio e de… soggett… elencat… nell'allegata tabella C
X della ditta **APR ENERGY TWO SRL** cod. fisc. **03188150597**
con sede in **SANTI COSMA E DAMIANO (LT)** via **PORTO GALEO** n. **3222**
che rappresenta in qualità di **LEGALE RAPPRESENTANTE** **(1)**

avente titolo alla presentazione in quanto:
X PROPRIETARIO ESCLUSIVO
comproprietario con i… soggett… elencat… nell'allegata tabella C
❑ promittente acquirente

dell' immobile in località **Strada Diga Luigi Capaccio – LUCERA (FG)** **SNC-**
individuato ai mappali numero **25, 130, 459, 460, 464, 145, 11** **FOGLIO 143** classificat…
X in zona: **CR** **CONTESTO RURALE (CRA – CRM)** nello strumento urbanistico generale vigente

❑ in zona non pianificata (vincolo decaduto articolo 9 D.P.R. n. 380 del 2001 e articolo 9 D.P.R. n. 327 del 2001)

❑ non interessato da alcun piano attuativo vigente

❑ interno al Piano di _____ denominato _____

approvato con deliberazione C.C. n. ☐☐☐☐ del ☐☐ - ☐☐ - ☐☐☐☐ e convenzionato con atto notaio _____ del ☐☐ - ☐☐ - ☐☐☐☐ rep. _____

X Non soggetto a vincoli.

soggetto ai seguenti vincoli:

❑ storico architettonico parte II decreto legislativo n. 42 del 2004

❑ paesistico ambientale parte III decreto legislativo n. 42 del 2004

❑ Idrogeologico, ricompreso in zona del P.A.I. ❑ P1 ❑ P2 ❑ P3

❑ idrogeologico R.D. n. 3267 del 1923 (Forestale)

❑ zona di recupero articolo 27 legge n. 457 del 1978

❑ fascia rispetto: ❑ stradale ❑ ferroviario ❑ cimiteriale

❑ fascia rispetto: reticolo idrico acquedotto

Categorie di usi				
❑ Abitative;	❑ Attività di servizio;	❑ Attività terziarie;	❑ Artigianato;	❑ Servizi Culturali Sociali;
❑ Attività Produttive;	❑ Attrezzature Ricettive;	❑ Attrezzature Tecnologiche;	**X** Usi agricoli;	❑ Altre
e destinazione d'uso specifica:				

SEGNALA

che decorsi 30 giorni dalla data di presentazione della presente PAS, darà inizio ai lavori relativi all'intervento edilizio sinteticamente già descritto in epigrafe.

Contributo di costruzione

L'intervento di cui al presente Permesso di Costruire è:

X **gratuito** e non è dovuto il contributo di cui agli articoli 16 e 19 del d.P.R. n. 380 del 2001, in quanto:

IMPIANTO AD ENERGIA RINNOVABILE

❑ **oneroso**, e allega il prospetto di proposta di determinazione del contributo di costruzione cui agli articoli 16 e 19 del d.P.R. n. 380 del 2001. Il versamento verrà effettuato con la modalità e nei termini previsti dal Comune.

❑ **Contributo di costruzione versato**, pari a € ..... , con bollettino postale n. ..... del .....

Opere oggetto di determinazione:

.....

.....

.....

.....

.....

.....

.....

.....

Allega alla presente denuncia i documenti previsti dal Regolamento edilizio e dalle istruzioni predisposte dallo Sportello unico per l'edilizia e ai fini delle rispettive responsabilità **dichiara l'intervento dei seguenti soggetti**:

1) **TECNICO ASSEVERANTE (PROGETTISTA)** (comunicazione obbligatoria)

Nome	PIERO	Cognome	FARENTI			*Timbro e firma*
Iscritto al	ORDINE INGEGNERI	di	FROSINONE	Al n.	1733	
Studio in	SANTOPADRE – VIA DON GIUSEPPE CORDA SNC					
C.F.:						
Cell.		Fax	07761800135	e-mail	piero@farenti.it	

2) **DIRETTORE DEI LAVORI OPERE ARCHITETTONICHE**

Nome		Cognome				*Timbro e firma*
Iscritto al		di		Al n.		
Studio in						
C.F.:						
Cell.		Fax				

3) **PROGETTISTA OPERE STRUTTURALI**

Nome		Cognome				*Timbro e firma*
Iscritto al		di		Al n.		
Studio in						
C.F.:						
Cell.		Fax		e-mail		

4) **DIRETTORE DEI LAVORI OPERE STRUTTURALI**

Nome		Cognome				*Timbro e firma*
Iscritto al		di		Al n.		
Studio in						
C.F.:						
Cell.		Fax		e-mail		

5) **IMPRESA ESECUTRICE DEI LAVORI**

Denominazione		*Timbro e firma*
Sede in		
P.I.		

Consapevole che la presente Segnalazione certificata di inizio attività ha validità tre anni a partire dalla data di presentazione della stessa, **si impegna a comunicare la data di fine lavori nonché a produrre un certificato di collaudo finale**, a firma di un tecnico abilitato che attesti la conformità delle opere realizzate al progetto presentato con la Segnalazione certificata di inizio attività, oltre alla **ricevuta dell'avvenuta presentazione della variazione catastale,** ovvero dichiarazione che le stesse non hanno comportato modifiche del classamento, essendo a conoscenza che in assenza di tale documentazione si applica la sanzione di cui all'articolo 37, comma 5 del D.P.R. 380/01.

Ai sensi degli artt. 38, 46 e 47 del D.P.R. N. 445/2000, si allega, ai fini della verifica dell'autenticità delle sottoscrizioni, **copia di un documento d'identità del proprietario e/o dell'avente titolo e del progettista.**
Al riguardo si richiamano le sanzioni previste all'art. 76 dello stesso decreto.

Dichiara, altresì, di essere informato, ai sensi e per gli effetti di cui all'art. 13 del D.Lgs. 196/2003 che i dati personali raccolti saranno trattati, anche con strumenti informatici, esclusivamente nell'ambito del procedimento relativo alla presente Segnalazione certificata di inizio attività.

Santi Cosma e Damiano, lì 25/10/2023

Il denunciante:

APR ENERGY TWO S.R.L.
Via Porto Galeo N° 3222
04020 Santi Cosma e Damiano (LT)
P.I. 03188150597

CERTIFICAZIONE DI CONFORMITA'

Il sottoscritto Tecnico Progettista

Nome e cognome: **PIERO FARENTI** Ordine degli Ingegneri di FROSINONE *al n.* 1733

Data di nascita 24/04/1977 *C.F.:*

con studio tecnico in: SANTOPADRE (FR) *c.a.p.:* 03030 *Via:* DON GIUSEPPE CORDA SNC

Cel. *Fax.* 07761800135 *E- mail:* piero@farenti.it

In qualità di Tecnico Asseverante

Preso atto di assumere la qualità di persona esercente un servizio di pubblica necessità ai sensi degli artt. 359 e 481 del Codice Penale

DICHIARA

⇨ la veridicità, la esattezza e la completezza degli elaborati tecnici allegati alla presente denuncia;

X **che non sussiste la presenza di vincoli ambientali, paesaggistici e culturali**;

ed inoltre:

in relazione alla normativa in materia di tutela della salute e sicurezza sul lavoro, che:

(trascrivere una delle opzioni sotto riportate) **n.** 1

1. La documentazione suddetta **sarà trasmessa** contestualmente alla formale **comunicazione di effettivo inizio dei lavori**;
2. Per il rispetto di quanto stabilito dal comma 9, lettera c) dell'art. 90, del D.Lgs. n. 81/2008, (tutela della salute e della sicurezza nei luoghi di lavoro) **si trasmette** il nominativo delle imprese esecutrici dei lavori e dei lavoratori autonomi unitamente alla documentazione di cui alla richiamata lettera c:
   - **copia della notifica preliminare alla ASL** di cui all'articolo 99 – (se dovuta) - ;
   - **(D. U. R. C.)** documento unico di regolarità contributiva delle imprese e dei lavoratori autonomi;
   - **dichiarazione** attestante l'avvenuta verifica della ulteriore documentazione di cui alle lettere a) e b);
3. Trattandosi di opere di modesta entità, che non rientrano nel campo di applicazione del D.Lgs. 81/2008, saranno eseguite direttamente dal committente, sotto la propria responsabilità (**si allega relativa autodichiarazione**).

Nota: In assenza del piano di sicurezza e di coordinamento di cui all'articolo 100 o del fascicolo di cui all'articolo 91, comma 1, lettera b), quando previsti, oppure in **assenza di notifica alla ASL di cui all'articolo 99**, quando prevista oppure in **assenza del D.U.R.C.** delle imprese o dei lavoratori autonomi,

è sospesa l'efficacia del titolo abilitativo.

L'organo di vigilanza comunica l'inadempienza all'amministrazione concedente.

in relazione alla normativa in materia di costruzioni in zona sismica, che:

(trascrivere una delle opzioni sotto riportate) **n.** 1

1. il progetto non è soggetto a preventiva autorizzazione del competente ufficio tecnico della Regione;
2. si allega copia dell'attestazione di avvenuto deposito;
3. si allega domanda e progetto in duplice copia da trasmettere al competente ufficio tecnico della Regione, secondo le modalità dallo stesso stabilite.

in relazione alla normativa in materia di installazione, trasformazione e ampliamento degli impianti, che:

(trascrivere una delle opzioni sotto riportate) **n.** 1

1. si allegano i progetti degli impianti di cui all'art. 1 del D.M. 22-01-2008, n. 37, in ottemperanza agli articoli 5 e 11;
2. il progetto non prevede installazione, trasformazione e/o ampliamento degli impianti;

in relazione alla normativa in materia di prevenzione incendi, che:

(trascrivere una delle opzioni sotto riportate) **n.** 1

1. il progetto non è soggetto al parere dei Vigili del Fuoco;
2. è già stato ottenuto il parere dei Vigili del Fuoco, di cui si allega copia;

in relazione alla disciplina in materia di vincoli paesaggistici, che:

(trascrivere una delle opzioni sotto riportate) **n.** 1

1. l'intervento non è soggetto ad autorizzazione paesistica di cui alla parte III decreto legislativo n. 42 del 2004;
2. è già stata ottenuta la autorizzazione paesistica, di cui si allega copia;

in relazione alla disciplina in materia di vincoli culturali, che:

(trascrivere una delle opzioni sotto riportate) **n.** 1

1. l'intervento non è soggetto ad autorizzazione di cui alla parte II decreto legislativo n. 42 del 2004;
2. è già stata ottenuta la autorizzazione, di cui si allega copia;

in relazione alla disciplina in materia di vincolo idrogeologico regionale P. A. I., che:

(trascrivere una delle opzioni sotto riportate) **n.** 1

1. il progetto non è interessato da vincolo idrogeologico P. A. I.;
2. si allega parere positivo rilasciato dall'Autorità di bacino sullo Studio di compatibilità idrogeologica;

in relazione alla normativa per vincolo idrogeologico forestale R.D. n. 3267/1923, che:

(trascrivere una delle opzioni sotto riportate) **n.** 1

1. il progetto non è soggetto a vincolo idrogeologico forestale;
2. si allega Nulla Osta del Corpo Forestale dello Stato;

in relazione alla presenza di altri vincoli, (es.: ferroviario, cimiteriale ecc.) **che**:
(trascrivere una delle opzioni sotto riportate) **n.** 1
1. l'intervento non è interessato da altri vincoli oltre a quelli indicati nella presente denuncia; 2. è già stato/a ottenuto/a il/la ……, di cui si allega copia;

In relazione alle norme civilistiche ed alla disciplina dei rapporti di vicinato, che l'intervento:
(trascrivere una delle opzioni sotto riportate) **n.** 1
1. è conforme alle norme del Codice Civile e alle norme integrative dello stesso e non lede alcun diritto di terzi; 2. è stato ottenuto l'assenso del terzo controinteressato; 2.1. come risulta da assenso scritto di cui alla tabella D; 2.2. come risulta dalla scrittura privata che si allega alla presente Segnalazione certificata di inizio attività.

in relazione alla normativa relativa al trattamento di rocce e terra da scavo, che:
(trascrivere una delle opzioni sotto riportate) **n.** 2
1. si allega idonea dichiarazione ai sensi dell'art. 186 del D.Lgs. 03/04/2006, n. 152 (norma in materia ambientale), riguardante il riutilizzo di tali materiali: **parte in cantiere, e parte in altro sito idoneo** – previa verifica della compatibilità delle caratteristiche chimiche e chimico-fisiche – Allegato A ; 2. le terre e rocce da scavo risultano non contaminate e **saranno riutilizzate nello stesso sito in cui è stato scavato**, pertanto, non rientrano nel campo di applicazione della parte quarta del presente decreto (art. 186, comma 1 ed art. 185, comma 1, lettera c-bis) ; 3. le terre e rocce da scavo saranno sottoposte e smaltite in conformità alle disposizioni in materia di RIFIUTI, secondo le modalità previste dalle norme vigenti in materia; 4. l'intervento edilizio di progetto è ESCLUSO dall'ambito normativo di cui all'art. 186 del D.Lgs. n. 152/2006 e s.m.e.i. in quanto non è prevista alcuna movimentazione di terre e rocce da scavo;

in relazione alla normativa relativa al rendimento energetico nell'edilizia, che:
(trascrivere una delle opzioni sotto riportate) **n.** 1
1. il progetto non è interessato da tale normativa; 2. si allega la relazione di cui all'art. 28 della L. 10/91 sui modelli di cui all'allegato E del D.Lgs. 192/05 e 311/06 e s.m.e i. si allega la certificazione energetica dell'edificio secondo quanto disposto al comma 288 della legge 24 dicembre 2007, n. 244, nonché delle caratteristiche strutturali dell'immobile finalizzate al risparmio idrico e al reimpiego delle acque meteoriche.

in relazione ai condoni edilizi ai sensi delle leggi n. 47/1985, n. 724/1994, n. 269/2003, che:
X l'immobile non è interessato da istanze riferita ai condoni edilizi indicati; ❑ è stata presentata istanza di condono edilizio Protocollo n. …… ai sensi della legge n.: …… ❑ è tuttora in attesa di definizione; ❑ si è conclusa con il rilascio di titolo edilizio in sanatoria n. …… in data _|_|/_|_|/_|_|_|_|;

In fede, 25/10/2023

Il progettista (timbro e firma)



TABELLA C	Allegati progettuali

Gli allegati ai quali fa riferimento la presente PAS sono quelli previsti dal vigente Regolamento di gestione dello Sportello Unico per l'Edilizia della Comune e precisamente:

Descrizione allegato	Presente	Mancante	Non necessita
Cartella: tutti gli elaborati tecnici dovranno essere contenuti nell'apposita cartella di "Segnalazione certificata di inizio attività", in uso presso il Comune completa di tutti gli allegati. La cartella e tutti gli atti in essa allegati dovranno essere titolati, pena inammissibilità, con espresso riferimento alle tipologia di intervento edilizio così come indicato al punto da 4.2 del Regolamento di gestione del SUE;	❑	❑	
Segnalazione certificata di inizio attività in carta libera su apposito modello in uso presso il Comune e relativi allegati, debitamente compilati con tutti i dati dei soggetti interessati alla S.C.I.A;	❑	❑	
Versamento dei Diritti di Segreteria dell'importo e con le modalità vigenti (***Vedi nota*** [2])	**X**	❑	
Relazione Tecnica a firma di un tecnico abilitato, contenente la descrizione particolareggiata dell'intervento e le opere da realizzare;	**X**	❑	
Titolo o autocertificazione (legge 127/97) per il diritto a presentare l'istanza PAS;	**X**	❑	
Scheda tecnica descrittiva della zona di intervento e dei parametri di piano confrontati con i dati di progetto, del tipo di intervento, della tipologia costruttiva (muratura, c.a., ecc.), con riguardo al rispetto delle normative tecniche, delle superfici dei singoli vani distinte per superficie residenziale (Sr) e superficie non residenziale (Snr), calcolo per singolo vano del rapporto tra la superficie finestrata e la superficie del vano;	❑	❑	
Elaborati grafici in duplice copia, piegati in formato A4 con livello di dettaglio tecnico "esecutivo" e con dovizia di misure e quote degli elementi costruttivi e dello stato di fatto e di progetto per descrivere compiutamente e dettagliatamente l'intervento in progetto in rapporto alle prescrizioni dello strumento urbanistico vigente contenenti almeno: Estratto di mappa catastale aggiornato con l'indicazione dell'immobile e/o l'area oggetto di intervento; Stralcio della planimetria aerofotogrammetrica (1:25.000 o 1:10.000) della zona interessata, con indicazione dell'intervento; Stralcio dello strumento urbanistico vigente con l'indicazione dell'intervento; Stralcio del Piano Regionale Paesistico con indicazione dell'intervento; Stralcio del Piano Territoriale Provinciale con indicazione dell'intervento; Piante di tutti i piani oggetto di intervento, debitamente quotate internamente ed esternamente, con l'indicazione dei parcheggi, dei percorsi pedonali e carrabili, della recinzione, delle alberature e delle sistemazioni a verde, ingressi pedonali e carrabili, e quanto altro ritenuto necessario; Prospetti di tutti i lati con la rappresentazione dei particolari, dei materiali adoperati, le finiture, i tipi di infissi; Indicazione delle destinazioni d'uso di ogni singolo locale e relativa superficie netta; Indicazione sulle piante e sui prospetti con colore verde le demolizioni e con colore rosso le parti di nuova realizzazione; Piante con indicazione del rapporto aeroilluminante di ogni singolo locale;	**X**	❑	
AUTORIZZAZIONE/TRASFORMAZIONE di accesso carrabile, rilasciata dal Settore V di questo Ente completa degli allegati grafici progettuale;	❑	❑	❑

Alternativamente alla procedura di cui all'articolo 4 del D.P.R. 6 giugno 2001, n. 380, ogni e qualsiasi autorizzazione comunque denominata relativa a vincoli la cui tutela non competa, anche in via di delega, all'amministrazione comunale;	❑	❑	
Denominazione dell'impresa per il rispetto di quanto stabilito dal comma 9 dell'art. 90, del D.Lgs. n. 81/2008, (tutela della salute e della sicurezza nei luoghi di lavoro) unitamente alla documentazione di cui alle lettere c)	❑	❑	
In caso di trattamento di rocce e terre da scavo, idoneo progetto ai sensi dell'art. 186 del D.Lgs. 03/04/2006, n. 152 (norma in materia ambientale), riguardante il riutilizzo di tali materiali in altro sito idoneo – previa verifica della compatibilità delle caratteristiche chimiche e chimico-fisiche o eventuale rilascio di parere da parte dell'ARPA;	❑	❑	
Eventuale altra documentazione necessaria in relazione alla tipologia dell'intervento progettato. **STUDIO DI INSERIMENTO PAESAGGISTICO**	X	❑	
PREVENTIVO DI CONNESSIONE CON ACCETTAZIONE	X	❑	
Nota Bene: gli elaborati tecnici-relazionali, le dichiarazioni e gli elaborati progettuali dovranno recare una testata dalla quale si evinca chiaramente tutto il contenuto interno in relazione alle disposizioni minime contenute nel presente QUADRO			

Sportello Unico per le Attivita' Produttive
Ricevuta
(art. 5, comma 4 DPR 160/2010 e art. 18-bis L. 241/1990)



1 - SUAP competente

Suap di LUCERA in delega alla CCIAA di FOGGIA			
del comune di:	**LUCERA**	Id:	**9455**
Responsabile SUAP:	**Savoia**	**Pietro**	

2 - Riferimenti della pratica SUAP

Codice Pratica:	**03188150597-25102023-1006**
Protocollo SUAP:	**REP_PROV_FG/FG-SUPRO/0074457 del 25/10/2023**
Domicilio elettronico dichiarato:	**piero@pec.farenti.it**

3 - Impresa o soggetto economico

Denominazione:	**APR ENERGY TWO S.R.L.**		
Codice Fiscale:	**03188150597**	Sede legale provincia:	**LATINA**
Presso il comune di:	**SANTI COSMA E DAMIANO**		
via, viale, piazza ...:	**PORTO GALEO**	n.	**3222**

4 - Estremi del dichiarante

Cognome:	**FARENTI**	Nome:	**PIERO**
Qualifica:	**PROFESSIONISTA INCARICATO**	Codice Fiscale:	

5 - Indirizzo dell'impianto

del comune di:	**LUCERA**		
via, viale, piazza ...:	**STRADA Diga Luigi Capaccio**	n.	**snc**

6 - Termini del procedimento/controllo

Entro 90 giorni dalla data della presente ricevuta, salvo indizione della conferenza dei servizi ai sensi dell'art. 7, comma 3, del DPR 160/2010, l'amministrazione competente adotta un provvedimento espresso ovvero, in caso di SCIA condizionata, acquisisce gli atti di assenso o i

pareri di altri uffici e amministrazioni o esegue le verifiche preventive previste dalla normativa vigente.

7 - Accesso visione atti del procedimento

Il responsabile del SUAP costituisce il referente per l'esercizio del diritto di accesso agli atti e documenti detenuti dal SUAP, anche se provenienti da altre amministrazioni o da altri uffici comunali (art. 4, co.4 DPR n. 160/2010).

Ufficio in cui si può prendere visione degli atti:	
Suap di LUCERA in delega alla CCIAA di FOGGIA	
Indirizzo:	**CORSO GARIBALDI n. 74 71036 - LUCERA (FG)**
Altre info:	vedere sito istituzionale del comune

8- Interventi attivati nel procedimento ed amministrazioni competenti

Intervento	**Amministrazione competente**
Procedura abilitativa semplificata (P.A.S.) per l'installazione di impianti alimentati da energia rinnovabile	UFFICI COMUNE DI LUCERA

9 - Elenco dei documenti informatici allegati

- 03188150597-25102023-1006.SUAP.PDF.P7M (Riepilogo Pratica SUAP)
- 03188150597-25102023-1006.020.PDF.P7M (Estratto del P.R.G. con evidenziato l’immobile e/o l’area di intervento)
- 03188150597-25102023-1006.036.PDF.P7M (21 - Dichiarazione sostitutiva marca da bollo)
- 03188150597-25102023-1006.005.PDF.P7M (Pareri, autorizzazioni, nulla osta, rilasciati dai soggetti competenti (ad es. Soprintendenza, VV.FF.,Consorzio bonifica, Amministrazione Provinciale ecc.))
- 03188150597-25102023-1006.001.PDF ((Allegare planimetria catastale originale))
- 03188150597-25102023-1006.034.PDF.P7M (Presentazione degli schemi impianti di cui al DM 37/2008)
- 03188150597-25102023-1006.022.PDF.P7M (Documentazione catastale costituita da estratto di mappa in scala 1:2000 / 1:1000 con individuazione del nuovo intervento, autenticata dal progettista, e con aggiornamento non anteriore a mesi 6)
- 03188150597-25102023-1006.009.PDF.P7M (Opportuni elaborati progettuali a firma di un progettista abilitato che attestino la compatibilità del progetto con gli strumenti urbanistici approvati e i regolamenti edilizi vigenti e la non contrar)
- 03188150597-25102023-1006.019.PDF.P7M (Estratto del P.R.G. con evidenziato l’immobile e/o l’area di intervento)
- 03188150597-25102023-1006.035.PDF.P7M (Presentazione degli schemi impianti di cui al DM 37/2008)
- 03188150597-25102023-1006.004.PDF.P7M (Fotocopia di un documento di identita' del soggetto che conferisce la procura speciale)
- 03188150597-25102023-1006.021.PDF.P7M (Estratto del P.R.G. con evidenziato l’immobile e/o l’area di intervento)
- 03188150597-25102023-1006.018.PDF.P7M (Opportuni elaborati progettuali a firma di un progettista abilitato che attestino la compatibilità del progetto con gli strumenti urbanistici approvati e i regolamenti edilizi vigenti e la non contrar)
- 03188150597-25102023-1006.032.PDF.P7M (Presentazione degli schemi impianti di cui al DM 37/2008)
- 03188150597-25102023-1006.002.PDF.P7M (Allega qui l'attestazione del pagamento pagoPA o del bonifico bancario (in caso di bonifico, non è valida la ricevuta di presa in carico del bonifico))
- 03188150597-25102023-1006.003.PDF.P7M (Fotocopia di un documento di identita' del soggetto che conferisce la procura speciale)
- 03188150597-25102023-1006.031.PDF.P7M (Scheda tecnica impianti di energia da fonti rinnovabili)
- 03188150597-25102023-1006.017.PDF.P7M (Opportuni elaborati progettuali a firma di un progettista abilitato che attestino la compatibilità del progetto con gli strumenti urbanistici approvati e i regolamenti edilizi vigenti e la non contrar)
- 03188150597-25102023-1006.015.PDF.P7M (Opportuni elaborati progettuali a firma di un progettista abilitato che attestino la compatibilità del progetto con gli strumenti urbanistici approvati e i regolamenti edilizi vigenti e la non contrar)
- 03188150597-25102023-1006.016.PDF.P7M (Opportuni elaborati progettuali a firma di un progettista abilitato che attestino la compatibilità del progetto con gli strumenti urbanistici approvati e i regolamenti edilizi vigenti e la non contrar)
- 03188150597-25102023-1006.033.PDF.P7M (Presentazione degli schemi impianti di cui al DM 37/2008)
- 03188150597-25102023-1006.013.PDF.P7M (Opportuni elaborati progettuali a firma di un progettista abilitato che attestino la compatibilità del progetto con gli strumenti urbanistici approvati e i regolamenti edilizi vigenti e la non contrar)

- 03188150597-25102023-1006.029.PDF.P7M (relazione tecnica di asseverazione)
- 03188150597-25102023-1006.028.PDF.P7M (DICHIARAZIONE CHE L'IMPIANTO NON SI TROVI ALL'INTERNO DI AREE FRA QUELLE SPECIFICAMENTE ELENCATE E INDIVIDUATE DALL'ALLEGATO 3) LETTERA f), AL DECRETO DEL MINISTERO DELLO SVILUPPO ECONOMICO DEL 10)
- 03188150597-25102023-1006.011.PDF.P7M (Opportuni elaborati progettuali a firma di un progettista abilitato che attestino la compatibilità del progetto con gli strumenti urbanistici approvati e i regolamenti edilizi vigenti e la non contrar)
- 03188150597-25102023-1006.014.PDF.P7M (Opportuni elaborati progettuali a firma di un progettista abilitato che attestino la compatibilità del progetto con gli strumenti urbanistici approvati e i regolamenti edilizi vigenti e la non contrar)
- 03188150597-25102023-1006.027.PDF.P7M (DICHIARAZIONE CHE L'IMPIANTO NON SI TROVI ALL'INTERNO DI AREE FRA QUELLE SPECIFICAMENTE ELENCATE E INDIVIDUATE DALL'ALLEGATO 3) LETTERA f), AL DECRETO DEL MINISTERO DELLO SVILUPPO ECONOMICO DEL 10)
- 03188150597-25102023-1006.030.PDF.P7M (Scheda tecnica impianti di energia da fonti rinnovabili)
- 03188150597-25102023-1006.012.PDF.P7M (Opportuni elaborati progettuali a firma di un progettista abilitato che attestino la compatibilità del progetto con gli strumenti urbanistici approvati e i regolamenti edilizi vigenti e la non contrar)
- 03188150597-25102023-1006.025.PDF.P7M (16 - Visura APR ENERGY TWO SRL)
- 03188150597-25102023-1006.026.PDF.P7M (17 - Copia contratto preliminare di compravendita dei terreni)
- 03188150597-25102023-1006.008.PDF.P7M (Elaborati tecnici per la connessione redatti dal gestore di rete)
- 03188150597-25102023-1006.023.PDF.P7M (Documentazione catastale costituita da estratto di mappa in scala 1:2000 / 1:1000 con individuazione del nuovo intervento, autenticata dal progettista, e con aggiornamento non anteriore a mesi 6)
- 03188150597-25102023-1006.010.PDF.P7M (Opportuni elaborati progettuali a firma di un progettista abilitato che attestino la compatibilità del progetto con gli strumenti urbanistici approvati e i regolamenti edilizi vigenti e la non contrar)
- 03188150597-25102023-1006.007.PDF.P7M (D.U.R.C. (Documento Unico di Regolarità Contributiva))
- 03188150597-25102023-1006.024.PDF.P7M (Dichiarazione dell'impresa esecutrice dei lavori)
- 03188150597-25102023-1006.006.PDF.P7M (Procura speciale)
- 03188150597-25102023-1006.001.MDA.PDF.P7M (MDA Pratica)

10 - Promemoria per controllo domicilio elettronico

Tutte le comunicazioni verranno inviate al seguente indirizzo fornito dal richiedente:	**piero@pec.farenti.it**

11 - Estremi emissione della ricevuta:

Data di emissione:	**25/10/2023**

SOCIETA' FINANZA AGEVOLATA

Procedura Abilitativa Semplificata ai sensi dell'articolo 6 del D.lgs. 28/2011. Realizzazione di un impianto di bionetano di 500 SM3/H per la valorizzazione degli scarti e sottoprodotti agricoli in agro del Comune di Ascoli Satriano (FG).

☐ Allo Sportello unico per l'edilizia (SUE)

X Allo Sportello unico per le attività produttive (SUAP)

del Comune di ASCOLI SATRIANO (FG)

OGGETTO: **Procedura abilitativa semplificata (PAS) ai sensi dell'art. 6 del D.Lgs. 3 marzo 2011, n. 28 per la realizzazione di impianto destinato alla produzione di energia da fonti rinnovabili -**

X Nuova PAS - ☐ PAS in variante a precedente PAS trasmessa in data .....

Prot. n. ..... Pratica edile n. .....

Il/La sottoscritto/a Ing. Antonio VERZINO, nato/a a , Prov. (EE), il , residente in (BN), Via/Piazza, 9, C.F. J, ☎ , e-mail .it, PEC f-a@pec.it, telefax ....., in qualità di:

- ☐ persona fisica

(in alternativa):

- ☐ legale rappresentante - ☐ titolare - ☐ procuratore - X altro **AMMINISTRATORE UNICO**

della Società **FINANZA AGEVOLATA SRL**, avente sede in VIA SALVATOR ROSA, n° 7, 82100, BENEVENTO (BN), C.F. 01724390628, Partita IVA 01724390628, ☎ , e-mail PEC f-a@pec.it, telefax ....., avendone titolo quale:

☐ proprietario ☐ usufruttuario ☐ superficiario

X altro titolo: COMMITTENTE/PROMISSARIO ACQUIRENTE (in seguito alla stipula di un contratto tra il promittente acquirente e il promittente venditore)

X dell'area interessata dalle opere di connessione alla rete e delle infrastrutture indispensabili alla costruzione e all'esercizio dell'impianto di Biometano, in qualità di Committente, in relazione a quanto disposto dagli articoli 4, comma 2, lettera b) e 6 del D.Lgs. 3 marzo 2011, n. 28 *(eventualmente aggiungere):* ☐ e dell'art..... della legge regionale ....., consapevole delle pene stabilite per il rilascio di dichiarazioni mendaci o per la formazione di atti falsi ai sensi dell'art. 76 del d.P.R. n. 445/00 e degli artt. 483, 495 e 496 del Codice Penale e consapevole che, qualora dal controllo emerga la non veridicità del contenuto della presente dichiarazione, decadrà dai benefici conseguenti alla presentazione della PAS in attuazione di quanto previsto dall'art. 75 dello stesso d.P.R. n. 445/00, con la presente:

DICHIARA

che intende procedere alla realizzazione dei lavori (☐ e all'esercizio) di un impianto destinato alla produzione di Biometano da fonte rinnovabile secondo quanto qui di seguito specificato, a far corso dalla data di perfezionamento della presente PAS ai sensi di quando prescritto dall'art. 6, commi 2, 4 e 5, del D.Lgs. n. 28/11.

DESCRIZIONE DEI LAVORI DA REALIZZARE	REALIZZAZIONE DI UN IMPIANTO DI BIOMETANO DI 500 SM3/H PER LA VALORIZZAZIONE DEGLI SCARTI E SOTTOPRODOTTI AGRICOLI

UBICAZIONE DELL'IMMOBILE	L'area interessata dall'intervento è ubicata in agro del Comune di Ascoli Satriano (FG), comune della Regione Puglia. Il paese si estende per circa 334 kmq dal versante destro del Torrente Cervaro e quello sinistro del Fiume Ofanto, in direzione sud/sud/est, che lo separa dai territori di Foggia, Lavello e Melfi e confina inoltre con Stornarella, Ordona, Ortanova, Cerignola a est, con Bovino, Deliceto, Sant'Agata di Puglia, Candela e Castelluccio dei Sauri a ovest. E' un comune della provincia di Foggia. L'appellativo di Satriano, fu aggiunto al nome Ascoli dal 1860 (forse da una vicina località, Satricum, che sarebbe stata distrutta durante le guerre sannitiche), per distinguerlo da Ascoli Piceno. Il comune ha circa 5.925 abitanti, e sorge su un agro a 393m. s.l.m. con un'altezza minima di 108m. s.l.m., e un'altezza massima di 503m. s.l.m.
DATI COMMITTENZA	**COMMITTENTE/PROMISSARIO ACQUIRENTE:SOCIETA' FINANZA AGEVOLATA SRL** Via Salvator Rosa, 7, 82100 Benevento- P.Iva 01724390628 - Pec:f-a@pec.it Amministratore Unico: l'Ing. Antonio VERZINO nato in [redacted] residente in [redacted] cell: [redacted]
ESTREMI CATASTALI AREE OPERE DI CONNESSIONE ALLA RETE	Foglio **90** Mappali **117-211, area di connessione alla Rete SNAM Gas SPA**
PROGETTISTA LAVORI EDILI E ARCHITETTONICI	Progettista lavori: Ing. Antonio **VERZINO**, nato a [redacted] (EE), Stato: [redacted] Cod. Fisc. [redacted] Pec: f-a@pec.it, Iscritto all'Ordine de-
PROGETTISTA LAVORI STRUTTURALI	Progettista strutture * ..... Cod. Fisc. ..... ☎ .....
PROGETTISTA LAVORI IMPIANTISTICI	Progettista lavori impianto * ..... Cod. Fisc. ..... ☎ .....
PROGETTISTA LAVORI IMPIANTISTICI	Progettista lavori impianto* ..... Cod. Fisc. ..... ☎ .....

COORDINATORE SICUREZZA NELLA FASE DI PROGETTAZ.	Progettista P.S.C. * ..... Cod. Fisc. ..... ☎ .....
DIRETTORE DEI LAVORI EDILI	* Cod. Fisc. ..... ☎ .....
DIRETTORE DEI LAVORI IMPIANTISTICI	Impianto * Cod. Fisc. ..... ☎ .....
DIRETTORE DEI LAVORI IMPIANTISTICI	Impianto * Cod. Fisc. ..... ☎ .....
COORDINATORE SICUREZZA NELLA FASE DI ESECUZIONE	* Cod. Fisc. ..... ☎ .....
IMPRESA A CUI INTENDE AFFIDARE I LAVORI EDILI	Lavori edili * ..... Cod. Fisc. ..... ☎ .....
IMPRESA A CUI INTENDE AFFIDARE I LAVORI IMPIANTISTICI	Lavori impianto * ..... Cod. Fisc. ..... ☎ .....
IMPRESA A CUI INTENDE AFFIDARE I LAVORI IMPIANTISTICI	Lavori impianto * ..... Cod. Fisc. ..... ☎ .....
.....	....

* Il Progettista dei lavori Strutturali, * Il Progettista dei lavori Impiantistici, * Il Coordinatore della sicurezza nella fase di progettazione, * Il Direttore dei lavori edili, * Il Direttore dei lavori impiantistici, * Il Coordinatore sicurezza nella fase di esecuzione, * L'Impresa per i lavori edili, * L'Impresa per i lavori impiantistici,

Verranno comunicati prima di inizio dei Lavori

in esecuzione del progetto **X** architettonico - qui allegato redatto in data 19/01/2023, dal professionista già sopra generalizzato Ing. Antonio **VERZINO**, [redacted] quale ha altresì redatto l'allegata relazione

di asseveramento e di conformità delle opere da realizzare prescritta dall'art. 6, comma 2, del D.Lgs. n. 28/11.

In particolare, in relazione a quanto disposto dall'art. 6 del D.Lgs. n. 28/11 e dalla restante normativa nazionale e regionale vigente avente specifica rilevanza in materia:

DICHIARA

1°) che i lavori oggetto della presente PAS riguardano un impianto alimentato da fonti rinnovabili avente le seguenti caratteristiche:

☐ impianto solare fotovoltaico realizzato ..... per una potenza di ..... kW elettrici, le cui ulteriori caratteristiche tecniche sono rilevabili dagli allegati elaborati di progetto;

☐ impianto solare termico realizzato ..... per una potenza di ..... kW termici, le cui ulteriori caratteristiche tecniche sono rilevabili dagli allegati elaborati di progetto;

☐ impianto di produzione di energia termica da fonte rinnovabile diversa dalla solare (in particolare, trattasi di impianto .....) realizzato ..... per una potenza di ..... kW termici, le cui ulteriori caratteristiche tecniche sono rilevabili dagli allegati elaborati di progetto;

☐ impianto di generazione elettrica alimentato da ☐ biomasse - ☐ gas di discarica - ☐ gas residuati dai processi di depurazione e biogas, realizzato ....., per una potenza di ..... kW elettrici, le cui ulteriori caratteristiche tecniche sono rilevabili dagli allegati elaborati di progetto;

☐ impianto eolico realizzato ..... per una potenza di ..... kW elettrici, le cui ulteriori caratteristiche tecniche sono rilevabili dagli allegati elaborati di progetto;

☐ impianto idroelettrico realizzato ..... per una potenza di ..... kW elettrici, le cui ulteriori caratteristiche tecniche sono rilevabili dagli allegati elaborati di progetto;

☐ impianto geotermoelettrico realizzato ..... per una potenza di ..... kW elettrici e di ..... kW termici, le cui ulteriori caratteristiche tecniche sono rilevabili dagli allegati elaborati di progetto;

☐ impianto geotermico realizzato ..... per una potenza di ..... kW termici, le cui ulteriori caratteristiche tecniche sono rilevabili dagli allegati elaborati di progetto;

X ***(Altro eventuale):*** *che i lavori riguardano la realizzazione di un* impianto di Biometano di 500 Sm3/h, alimentato da sottoprodotti agricoli, con produzione di metano da immettere direttamente in Rete SNAM Gas spa. Il progetto consiste nella presenza di un cogeneratore di di una Torcia di emergenza e di UPG (stazione di trasformazione del biogas purificato in metano;

2°) che l'immobile oggetto dell'intervento:

X non è sottoposto ad alcun tipo di vincolo (idrologico-frane-rischio alluvioni-rete Natura 2000-presenza di Tratturi-Aree IBA etc) di cui all'art. 20, comma 4, della legge 7 agosto 1990, n. 241 per il quale necessita ottenere, prima di poter iniziare i lavori previsti in progetto, il preventivo atto di assenso comunque denominato da parte del Comune in indirizzo ovvero, il preventivo parere favorevole/atto di assenso da parte di altri soggetti diversi dal Comune stesso che risultino preposti alla tutela dei vincoli previsti dalla suindicata norma. Pertanto, i lavori previsti in progetto potranno iniziare, in mancanza di rilievi da parte degli uffici comunali competenti, dopo lo scadere del 30° giorno dalla data di presentazione della presente PAS.

☐ è sottoposto al seguente tipo di vincolo richiamato dall'art. 20, comma 4, della legge 7 agosto 1990,

n. 241, la cui tutela compete, secondo la normativa vigente, esclusivamente al Comune in indirizzo.....
.....
....., e per il quale:

- ☐ è già stato ottenuto il relativo atto di assenso (qui allegato in copia).
- ☐ occorre ottenere, prima di poter iniziare i lavori previsti in progetto, il preventivo atto di assenso da parte dell'ente competente (la presente PAS, quindi, costituisce altresì richiesta di atto di assenso in relazione al/ai vincolo/i sopra specificato/i): qualora detto atto di assenso non venga rilasciato, si attesta di essere consapevole che la presente PAS sarà priva di effetti giuridici ed i relativi lavori previsti in progetto non potranno essere iniziati.

- ☐ è sottoposto al seguente tipo di vincolo richiamato dall'art. 20, comma 4, della legge 7 agosto 1990, n. 241....., la cui tutela non compete, secondo la normativa vigente, al Comune in indirizzo, essendone infatti preposto il seguente ufficio della Pubblica Amministrazione: .....
..... e per il quale:

- ☐ è già stato ottenuto il relativo atto di assenso (qui allegato in copia).
- ☐ occorre ottenere, prima di poter iniziare i lavori previsti in progetto, il preventivo atto di assenso da parte di detto Ente preposto, il quale è già stato richiesto dal sottoscritto interessato (alla presente sia allega copia della relativa richiesta già presentata): qualora detto atto di assenso non venga rilasciato, si attesta di essere consapevole che la presente PAS sarà priva di effetti giuridici ed i relativi lavori non potranno essere iniziati.
- ☐ occorre ottenere, prima di poter iniziare i lavori previsti in progetto, il preventivo atto di assenso da parte di detto Ente preposto (la presente PAS, quindi, costituisce altresì richiesta al Comune in indirizzo di attivarsi presso detto Ente competente al fine di ottenere il rilascio del relativo atto di assenso in relazione al/ai vincolo/i sopra specificato/i, con preghiera di trasmettere al sottoscritto scrivente gli estremi e copia dell'atto con cui detto Ente preposto concluderà il relativo sub-procedimento amministrativo istruttorio): qualora detto atto di assenso non venga rilasciato, si attesta di essere consapevole che la presente PAS sarà priva di effetti giuridici ed i relativi lavori previsti in progetto non potranno essere iniziati.

3°) X che le opere da realizzare sono conformi agli strumenti urbanistici approvati e al regolamento edilizio vigente ☐ e non sono in contrasto con gli strumenti urbanistici adottati *(parte da attestare solo qualora vi siano strumenti urbanistici adottati e non ancora definitivamente approvati)* e che le stesse rispettano le vigenti norme di sicurezza e le vigenti norme igienico-sanitarie, così come attestato dall'allegata relazione di asseveramento redatta dal tecnico progettista abilitato.

4°) X di essere a conoscenza e consapevole che i lavori in oggetto devono essere dati ultimati entro il termine massimo di tre anni dal perfezionamento della presente PAS (con l'obbligo di comunicare al Comune in indirizzo la data di ultimazione delle opere e di trasmettere, a firma del progettista o di un tecnico abilitato, il certificato di collaudo finale delle opere eseguite e, qualora occorra, la dichiarazione di conformità degli impianti realizzati prescritta dal D.M. 22 gennaio 2008, n. 37, nonché la ricevuta dell'avvenuta presentazione all'Agenzia del Territorio della variazione catastale conseguente alle opere realizzate ovvero, la dichiarazione resa dal progettista/direttore dei lavori abilitato attestante che le stesse opere non hanno comportato modificazioni del classamento catastale.

5°) X che qualora i lavori di cui all'oggetto non saranno terminati nel citato termine di tre anni, ci si impegna, sin d'ora, a presentare una ulteriore PAS per la parte non ultimata.

6°) X che l'attuale area in cui si realizzeranno i lavori è la seguente: Foglio catastale n° 90, p.lle 117-211 del Comune di Ascoli Satriano (FG) IDENTIFICATA COME **ZONA E – ZONA AGRICOLA.** e che a seguito dell'esecuzione delle opere oggetto della presente PAS la stessa verrà variata nella destinazione d'uso da agricola ad agricola/industriale, la quale risulta compatibile con le previsioni degli strumenti urbanistici comunali vigenti

7°) che i lavori da realizzare verranno eseguiti nel rispetto di tutti i diritti dei terzi, nessuno escluso e che gli

stessi non creano limitazioni di tipo urbanistico alle proprietà finitime, sollevando il Comune in indirizzo da ogni responsabilità nei confronti dei proprietari confinanti e dei terzi in genere;

8°) che, in relazione a quanto disposto dalla vigente normativa in materia di sicurezza dei luoghi di lavoro e dei lavoratori approvata con D.Lgs. 9 aprile 2008, n. 81 e succ. modif., è stato rispettato il disposto dell'art. 90, comma 9 e dell'Allegato XVII di detto decreto legislativo e, in particolare, si attesta quanto di seguito specificato (nel contempo si dichiara di ben conoscere che qualora una sola delle condizioni qui di seguito citate non dovesse, in futuro, rispettare le previsioni di legge, l'efficacia della presente PAS sarà automaticamente sospesa):

X *(da indicare in alternativa al successivo paragrafo):* di aver verificato in proprio, in qualità di Committente dei lavori in oggetto, la documentazione prevista dall'art. 90, comma 9, lettere a) e b), del D.Lgs. n. 81/08 (verifica dell'idoneità tecnico-professionale della/e impresa/e esecutrice/i dei lavori in oggetto), tenendo conto che trattasi di cantiere la cui entità presunta **X** è inferiore - ☐ è pari o superiore a 200 uomini-giorno e i cui lavori **X** non comportano - ☐ comportano rischi particolari di cui all'Allegato XI del D.Lgs. n. 81/08, come da allegata dichiarazione sostitutiva resa dal sottoscritto interessato ai sensi dell'art. 47 del d.P.R. n. 445/00, nella quale sono altresì riportati i dati della/e impresa/e esecutrice/i per l'eventuale autonoma richiesta del DURC da parte dell'ufficio comunale in indirizzo.

☐ *(da indicare in alternativa al precedente paragrafo):* di aver delegato al Responsabile dei Lavori nominato Sig. ..... la verifica della documentazione prevista dall'art. 90, comma 9, lettere a) e b), del D.Lgs. n. 81/08 (verifica dell'idoneità tecnico-professionale della/e impresa/e esecutrice/i dei lavori in oggetto), tenendo conto che trattasi di cantiere la cui entità presunta ☐ è inferiore - ☐ è pari o superiore a 200 uomini-giorno e i cui lavori ☐ non comportano - ☐ comportano rischi particolari di cui all'Allegato XI del D.Lgs. n. 81/08, come da allegata dichiarazione sostitutiva resa dallo stesso Responsabile dei Lavori ai sensi dell'art. 47 del d.P.R. n. 445/00, nella quale sono altresì riportati i dati della/e impresa/e esecutrice/i per l'eventuale autonoma richiesta del DURC da parte dell'ufficio comunale in indirizzo.

☐ *(da indicare in alternativa al successivo paragrafo; solo per cantiere la cui entità presunta è pari o superiore a 200 uomini-giorno e i cui lavori comportano rischi particolari di cui all'Allegato XI del D.Lgs. n. 81/08):* ☐ di aver allegato alla presente PAS - *(in alternativa):* ☐ di impegnarsi a trasmettere all'ufficio comunale in indirizzo prima dell'inizio dei lavori, la "Dichiarazione dell'organico medio annuo" resa dal legale rappresentante della/e impresa/e esecutrice/i dei lavori in oggetto, distinto per qualifica, corredata dagli estremi delle denunce dei lavoratori effettuate all'Istituto Nazionale della Previdenza Sociale (INPS), all'Istituto Nazionale Assicurazione Infortuni sul Lavoro (INAIL) e alle Casse Edili, nonché una dichiarazione resa dallo stesso legale rappresentante relativa al contratto collettivo stipulato dalle organizzazioni sindacali comparativamente più rappresentative, applicato ai propri lavoratori dipendenti, ☐ trattandosi di cantiere la cui entità presunta è pari o superiore a 200 uomini-giorno - ☐ trattandosi di cantiere i cui lavori comportano rischi particolari di cui all'Allegato XI del D.Lgs. n. 81/08.

X *(da indicare in alternativa al precedente paragrafo: solo per cantiere la cui entità presunta è inferiore a 200 uomini-giorno e i cui lavori non comportano rischi particolari di cui all'Allegato XI del D.Lgs. n. 81/08):* ☐ di aver allegato alla presente PAS - *(in alternativa):* **X** di impegnarsi a trasmettere all'ufficio comunale in indirizzo prima dell'inizio dei lavori, il documento unico di regolarità contributiva (DURC) e l'autocertificazione resa ai sensi del d.P.R. n. 445/00 dal legale rappresentante della/e impresa/e esecutrice/i dei lavori in oggetto, relativa al contratto collettivo stipulato dalle organizzazioni sindacali comparativamente più rappresentative, applicato ai propri lavoratori dipendenti, trattandosi di cantiere la cui entità presunta è inferiore a 200 uomini-giorno e i cui lavori non comportano rischi particolari di cui all'Allegato XI del D.Lgs. n. 81/08.

☐ *(da indicare in alternativa al successivo paragrafo, solo qualora ricorrano le ipotesi previste nell'art. 99 del D.Lgs. n. 81/08):* ☐ di aver allegato alla presente PAS - *(in alternativa):* ☐ di impegnarsi a trasmettere all'ufficio comunale in indirizzo prima dell'inizio dei lavori, copia della notifica preliminare dell'apertura del cantiere in oggetto prescritta dall'art. 99 del D.Lgs. n. 81/08, ricorrendo per il cantiere

stesso i presupposti di legge ivi indicati per l'obbligo dell'invio alla A.U.S.L. e alla Direzione Provinciale del Lavoro territorialmente competenti di detta notifica preliminare.

☐ *(da indicare in alternativa al precedente paragrafo, solo qualora non ricorrano le ipotesi previste nell'art. 99 del D.Lgs. n. 81/08):* di dare atto che, in relazione alle attuali previsioni progettuali, al momento dell'inizio dei lavori in oggetto non occorrerà trasmettere alla A.U.S.L. e alla Direzione Provinciale del Lavoro territorialmente competenti, la notifica preliminare dell'apertura del cantiere in oggetto, in quanto si prevede che non ricorrano le ipotesi di cui all'art. 99 del D.Lgs. n. 81/08.

☐ *(per quanto prescritto dall'art. 90, comma 9, lett. c), del D.Lgs. n. 81/08):* ☐ di aver allegato alla presente PAS - *(in alternativa):* **X** di impegnarsi a trasmettere all'ufficio comunale in indirizzo prima dell'inizio dei lavori, il documento unico di regolarità contributiva (DURC) della/e impresa/e esecutrice/i dei lavori in oggetto, ai sensi di quanto prescritto dall'art. 90, comma 9, lett. c), del D.Lgs. n. 81/08, fatta salva la possibilità della richiesta di rilascio in via autonoma del DURC stesso da parte dell'ufficio comunale in indirizzo sulla base dei dati generali della/e impresa/e esecutrice/i stessa/e, già trasmessi in allegato alla presente PAS con la dichiarazione sostitutiva indicata al precedente primo sottoparagrafo.

9°) che gli estremi di trasmissione e ricezione della presente PAS da parte del Comune in indirizzo, le generalità della/e impresa/e esecutrice/i dei lavori e del tecnico progettista, nonché del tecnico direttore dei lavori (oltre agli ulteriori elementi prescritti dalla vigente normativa), saranno riportati nel prescritto cartello di cantiere da apporre all'ingresso del cantiere stesso per le finalità di controllo da parte degli organi competenti.

10°) che l'immobile interessato dagli interventi:

- ☐ **È STATO** oggetto di un precedente atto unilaterale d'obbligo o di una convenzione stipulata con organi della Pubblica Amministrazione che contiene impegni ad adempiere/mantenere nei confronti dell'Amministrazione Comunale o di altro Ente o soggetto e, in particolare:

☐ Atto unilaterale d'obbligo - ☐ Convenzione stipulat... con atto del ☐ Notaio - ☐ Segretario comunale					
In data		Repertorio		Raccolta	
registrato il		trascritto il			

- **X** **NON È STATO** oggetto di un precedente atto unilaterale d'obbligo o di una convenzione stipulata con organi della Pubblica Amministrazione che contiene impegni ad adempiere/mantenere nei confronti dell'Amministrazione Comunale o di altro Ente o soggetto;

11°) *Altro eventuale:* .....

.....

12°) di essere informato/a, ai sensi e per gli effetti di cui all'art. 13 del D.Lgs. 30 giugno 2003, n. 196, che i dati personali raccolti saranno trattati, anche con strumenti informatici, esclusivamente nell'ambito del procedimento per il quale la presente viene inoltrata.

COMUNICA

che per l'immobile interessato dall'intervento di cui all'oggetto:

☐ è/sono stato/i emanato/i dal Comune in indirizzo, in precedenza alla trasmissione della presente PAS, il/i seguente/i titolo/i abilitativo/i edilizio/i - atto/i amministrativo/i *(indicare anche gli estremi dell'eventuale richiesta di sanatoria edilizia o dell'eventuale concessione o permesso di costruire in sanatoria rilasciata/o sull'immobile su cui si intende intervenire)*: .....

.....

X non si è a conoscenza di titoli abilitativi edilizi o di atti amministrativi emanati in precedenza dal Comune in indirizzo (incluse eventuali concessioni edilizie o permessi di costruire in sanatoria) e/o di DIA e/o di SCIA edilizie presentate in precedenza dagli aventi titolo sull'immobile interessato dagli interventi.

ALLA PRESENTE ALLEGA

la seguente documentazione:

X relazione tecnica di asseverazione redatta dal tecnico progettista abilitato con la quale si attesta che le opere da realizzare sono conformi agli strumenti urbanistici approvati e al regolamento edilizio vigente X e non sono in contrasto con gli strumenti urbanistici adottati *(parte da indicare solo qualora vi siano strumenti urbanistici adottati e non ancora definitivamente approvati)* e che le stesse rispettano le vigenti norme di sicurezza ed igienico-sanitarie;

X progetto architettonico ☐ e strutturale (in n. ..... esemplari) dei lavori da realizzare, nel quale sono riportati:

- TAV.1 – Elenco elaborati
- TAV.2-10 – Relazioni
- TAV.11-29 – Tavole Vincoli
- TAV.30- 34 – Elaborati grafici Stato di Fatto
- TAV.35-49 – Elaborati grafici Stato di Progetto

X documentazione in copia, comprovante il possesso dell'area in cui ricadrà l'impianto – contratto preliminare di compravendita;

X visura camerale della Società Finanza Agevolata srl (Committente);

☐ parere dell'A.S.L. rilasciato in data ..... (art. 5, c. 3.a, del T.U. n. 380/2001);

☐ parere dei vigili del fuoco rilasciato in data ..... (art. 5, c. 3.b, del T.U. n. 380/2001);

☐ autorizzazione, in copia, rilasciata dalla Soprintendenza per i beni architettonici e del paesaggio di ....., in applicazione di quanto disposto dal D.Lgs. 22 gennaio 2004, n. 42 recante *"Codice dei beni culturali e del paesaggio"*;

☐ parere dell'Agenzia Regionale per la Prevenzione e l'Ambiente rilasciato in data .....;

☐ autorizzazione/certificazione rilasciata in data ..... dal competente ufficio tecnico della Regione ....., per le costruzioni in zone sismiche di cui agli articoli 61, 62 e 94 del T.U. dell'Edilizia approvato con d.P.R. n. 380/01;

☐ parere dell'autorità competente in materia di assetto e vincolo idrogeologico, rilasciato in data .....;

☐ assenso dell'amministrazione militare per le costruzioni nelle zone di salvaguardia contigue ad opere di difesa dello Stato o a stabilimenti militari, di cui all'art. 333 del codice dell'ordinamento militare, di cui al D.Lgs. 15 marzo 2010, n. 66;

☐ autorizzazione rilasciata in data ..... dall'autorità competente per le costruzioni su terreni confinanti con il demanio marittimo, ai sensi e per gli effetti dell'art. 55 del codice della navigazione;

☐ atto di assenso in materia di ☐ servitù viarie - ☐ ferroviarie - ☐ portuali - ☐ aeroportuali rilasciato dall'autorità competente in data .....;

☐ nulla osta rilasciato dall'autorità competente in data ..... ai sensi dell'art. 13 della legge

6 dicembre 1991, n. 394, in materia di aree naturali protette;

☐ elaborati tecnici per la connessione alla rete elettrica (redatti dal gestore della rete elettrica), con relativo preventivo di spesa accettato dal.... sottoscritt.... proponente;

☐ ricevuta, in copia, a dimostrazione dell'avvenuto pagamento dei diritti di segreteria comunali;

X Fotocopia di documento di identità, in corso di validità, del dichiarante e del tecnico progettista;

☐ DURC, in corso di validità, dell.... seguent.... impres.... esecutric.... .....
.....;

☐ dichiarazione sostitutiva resa da ..... ai sensi dell'art. 47 del d.P.R. n. 445/00, nella quale sono riportati i dati della/e impresa/e esecutrice/i dei lavori per l'eventuale autonoma richiesta del DURC da parte dell'ufficio comunale in indirizzo, in attuazione di quanto previsto dall'art. 90, comma 9, lettere a) e b), del D.Lgs. n. 81/08;

☐ ulteriore documentazione a comprova del possesso dell'idoneità tecnico-professionale della/e impresa/e esecutrice/i dei lavori in oggetto, ai sensi di quanto prescritto dall'art. 90, comma 9, del D.Lgs. n. 81/08: in particolare, si allega alla presente PAS .....
.....
.....;

☐ *(altro eventuale):* .....
.....;

☐ *(altro eventuale):* .....
.....

DICHIARA

ai sensi dell'art. 47 del d.P.R. 28 dicembre 2000, n. 445, ed a conoscenza delle sanzioni amministrative e penali richiamate dai successivi artt. 75 e 76, così come già in precedenza indicato, di avere pieno titolo giuridico all'esecuzione dell'intervento progettato ai sensi dell'art. 11, comma 11.4, del D.M. 10 settembre 2010 e dell'art. 6, comma 2, del D.Lgs. 3 marzo 2011, n. 28, in qualità di .....
.....

REINO (BN) *li 27/01/2023*

IL/LA DICHIARANTE

.....

FINANZA AGEVOLATA S.R.L.
Via Salvator Rosa, 7 - 82100 BENEVENTO
Sede Oper.: Viale Kennedy, 18 82020 REINO (BN)
Tel.
Part. IVA: 01724390628

ORDINE DEGLI INGEGNERI DELLA PROVINCIA DI BENEVENTO
INGEGNERE JUNIOR N. 871
VERZINO ANTONIO
SETTORE CIVILE AMBIENTALE
ANNO D'ISCRIZIONE 2010

La presente PAS è stata presentata allo ☐ Sportello unico per l'edilizia (SUE) - ☐ Sportello unico per le attività produttive (SUAP) del Comune di ..... in data ....., come attestato dalla ricevuta n. ..... rilasciata da .....

(D.Lgs. 3 marzo 2011, n. 28 - Art. 6)

RELAZIONE TECNICA DI ASSEVERAZIONE

ALLEGATA A PROCEDURA ABILITATIVA SEMPLIFICATA (PAS)

ai sensi dell'art. 6 del D.Lgs. 3 marzo 2011, n. 28 per la realizzazione di impianto destinato alla produzione di energia da fonti rinnovabili

DESCRIZIONE DEI LAVORI DA REALIZZARE	**REALIZZAZIONE DI UN IMPIANTO DI BIOMETANO DI 500 SM3/H PER LA VALORIZZAZIONE DEGLI SCARTI E SOTTOPRODOTTI AGRICOLI IN UN AGRO DEL COMUNE DI ASCOLI SATRIANO (FG)**
UBICAZIONE DELL'IMMOBILE	L'area interessata dall'intervento è ubicata in agro del Comune di Ascoli Satriano (FG), comune della Regione Puglia. Il paese si estende per circa 334 kmq dal versante destro del Torrente Cervaro e quello sinistro del Fiume Ofanto, in direzione sud/sud/est, che lo separa dai territori di Foggia, Lavello e Melfi e confina inoltre con Stornarella, Ordona, Ortanova, Cerignola a est, con Bovino, Deliceto, Sant'Agata di Puglia, Candela e Castelluccio dei Sauri a ovest. E' un comune della provincia di Foggia. L'appellativo di Satriano, fu aggiunto al nome Ascoli dal 1860 (forse da una vicina località, Satricum, che sarebbe stata distrutta durante le guerre sannitiche), per distinguerlo da Ascoli Piceno. Il comune ha circa 5.925 abitanti, e sorge su un agro a 393m. s.l.m. con un'altezza minima di 108m. s.l.m., e un'altezza massima di 503m. s.l.m.
ESTREMI CATASTALI	**Foglio 90 - Mappali 117-211**
OPERE DI CONNESSIONE ALLA RETE	**Connessione alla rete SNAM GAS**
DITTA AVENTE TITOLO	**SOCIETA' FINANZA AGEVOLATA SRL** con sede a Via Salvator Rosa, n° 7, Benevento (BN)-82100
PROGETTISTA LAVORI EDILI E ARCHITETTONICI	Progettista lavori: Ing. Antonio **VERZINO**, Cod. Fisc. Pec: f-a@pec.it, Iscritto all'Ordine degli Ingegneri di Benevento al n° B/71.

Il/La sottoscritto/a Ing. Antonio VERZINO, nato/a e-mail con studio tecnico in Reino (BN), Via/Piazza Viale Kennedy, n. 18, iscritto/a all'ordine/albo degli Ingegneri di BENEVENTO (BN) al n. B/71, ☎ 339/6968580, e-mail verzino01@outlook.it, PEC f-a@pec.it, in qualità di **tecnico progettista abilitato** dei lavori sopraindicati, in riferimento alla Procedura Abilitativa Semplificata (PAS) presentata dalla Ditta avente titolo sopra generalizzata ed in attuazione di quanto prescritto dall'art. 6, comma 2, del D.Lgs. 3 marzo 2011, n. 28 ☐ e dall'art..... della legge regionale ....., con la presente, in piena conoscenza delle proprie responsabilità, assunte mediante la progettazione delle opere in oggetto ed il rilascio della presente relazione tecnica, in qualità di persona esercente un servizio di pubblica necessità ai sensi e per gli effetti degli artt. 359 e 481 del codice penale:

DICHIARA ED ASSEVERA

che le lavorazioni e le opere previste nel progetto allegato alla Procedura Abilitativa Semplificata presentata dalla suindicata Ditta avente titolo sono conformi agli strumenti urbanistici approvati e al regolamento edilizio vigente X e non sono in contrasto con gli strumenti urbanistici adottati *(parte da attestare solo qualora vi siano strumenti urbanistici adottati e non ancora definitivamente approvati)* e che le opere stesse rispettano le vigenti norme di sicurezza X con particolare riferimento alla normativa antisismica X e alla normativa per le opere in conglomerato cementizio armato e a struttura metallica) nonché le vigenti norme igienico-sanitarie.

In particolare, l'intervento in oggetto risulta essere conforme alle seguenti disposizioni normative e regolamentari applicabili ai lavori previsti in progetto:

- I lavori riguardano esclusivamente la realizzazione di un impianto per la produzione di Biometano, e che la fonte di energia rinnovabile sarà costituita da effluenti zootecnici e sottoprodotti provenienti da attività locali agricole;
- L'impianto verrà alimentato esclusivamente da sottoprodotti agricoli e consiste in processi di digestione anaerobica della biomassa, che avverrà in vasche chiuse, con produzione di un biogas che viene integralmente raccolto e inviato al sistema di Upgrading per la purificazione e la trasformazione in metano.
- L'Upgrading purifica il biogas trasformandolo in biometano che viene compresso e immesso nella rete **SNAM RETE GAS S.p.a.**
- Il lotto ricade catastalmente nel Foglio mappale 90, p.lle 117-211, con una superficie di mq. 52.350

In relazione a quanto disposto dall'art. 6 del D.Lgs. n. 28/11 e dalla restante normativa nazionale e regionale vigente avente specifica attinenza in materia:

ASSEVERA

1°) che i lavori previsti in progetto e nell'allegata PAS riguardano un impianto alimentato da fonti rinnovabili avente le seguenti caratteristiche *(si veda il Vademecum Modello 853610.G.0)*:

☐ impianto solare fotovoltaico realizzato ..... per una potenza di ..... kW elettrici, le cui ulteriori caratteristiche tecniche sono rilevabili dagli allegati elaborati di progetto;

☐ impianto solare termico realizzato ..... per una potenza di ..... kW termici, le cui ulteriori caratteristiche tecniche sono rilevabili dagli allegati elaborati di progetto;

☐ impianto di produzione di energia termica da fonte rinnovabile diversa dalla solare (in particolare, trattasi di impianto .....) realizzato ..... per una potenza di ..... kW termici, le cui ulteriori caratteristiche tecniche sono rilevabili dagli allegati elaborati di progetto;

☐ impianto di generazione elettrica alimentato da ☐ biomasse - ☐ gas di discarica - ☐ gas residuati dai processi di depurazione e biogas, realizzato ....., per una potenza di ..... kW elettrici, le cui ulteriori caratteristiche tecniche sono rilevabili dagli allegati elaborati di progetto;

☐ impianto eolico realizzato ..... per una potenza di ..... kW elettrici, le cui ulteriori caratteristiche tecniche sono rilevabili dagli allegati elaborati di progetto;

☐ impianto idroelettrico realizzato ..... per una potenza di ..... kW elettrici, le cui ulteriori caratteristiche tecniche sono rilevabili dagli allegati elaborati di progetto;

☐ impianto geotermoelettrico realizzato ..... per una potenza di ..... kW elettrici e di ..... kW termici,

le cui ulteriori caratteristiche tecniche sono rilevabili dagli allegati elaborati di progetto;

☐ impianto geotermico realizzato ..... per una potenza di ..... kW termici, le cui ulteriori caratteristiche tecniche sono rilevabili dagli allegati elaborati di progetto;

X *(**Altro eventuale**): che i lavori riguardano la realizzazione di un* impianto di Biometano di 500 Sm3/h, alimentato da sottoprodotti agricoli, con produzione di metano da immettere direttamente in Rete SNAM Gas. Il progetto consiste nella presenza di un cogeneratore, di una torcia di emergenza e di un UPG (stazione di purificazione del biogas e trasformazione in metano);

2°) che l'immobile oggetto dell'intervento *(si veda anche quanto indicato ai successivi punti)*:

X non è sottoposto ad alcun tipo di vincolo di cui all'art. 20, comma 4, della legge 7 agosto 1990, n. 241 per il quale necessita ottenere, prima di poter iniziare i lavori previsti in progetto, il preventivo atto di assenso comunque denominato da parte del Comune in indirizzo ovvero, il preventivo parere favorevole/atto di assenso da parte di altri soggetti diversi dal Comune stesso che risultino preposti alla tutela dei vincoli previsti dalla suindicata norma. Pertanto, i lavori previsti in progetto potranno iniziare, in mancanza di rilievi da parte degli uffici comunali competenti, dopo lo scadere del 30° giorno dalla data di presentazione della suindicata PAS.

☐ è sottoposto al seguente tipo di vincolo richiamato dall'art. 20, comma 4, della legge 7 agosto 1990, n. 241, la cui tutela compete, secondo la normativa vigente, esclusivamente al Comune in indirizzo:..... ....., e per il quale:

- ☐ è già stato ottenuto il relativo atto di assenso (qui allegato in copia).
- ☐ occorre ottenere, prima di poter iniziare i lavori previsti in progetto, il preventivo atto di assenso da parte dell'Ente competente (l'allegata PAS, quindi, costituisce altresì richiesta di atto di assenso in relazione al/ai vincolo/i sopra specificato/i): qualora detto atto di assenso non venga rilasciato, si attesta di essere consapevole che l'allegata PAS sarà priva di effetti giuridici ed i relativi lavori previsti in progetto non potranno essere iniziati.

☐ è sottoposto al seguente tipo di vincolo richiamato dall'art. 20, comma 4, della legge 7 agosto 1990, n. 241: ...., la cui tutela non compete, secondo la normativa vigente, al Comune in indirizzo, essendone infatti preposto il seguente ufficio della Pubblica Amministrazione: .... e per il quale:

- ☐ è già stato ottenuto il relativo atto di assenso (qui allegato in copia).
- ☐ occorre ottenere, prima di poter iniziare i lavori previsti in progetto, il preventivo atto di assenso da parte di detto Ente preposto, il quale è già stato richiesto dal soggetto interessato (alla PAS viene allegata copia della relativa richiesta già presentata): qualora detto atto di assenso non venga rilasciato, si attesta di essere consapevole che l'allegata PAS sarà priva di effetti giuridici ed i relativi lavori non potranno essere iniziati.
- ☐ occorre ottenere, prima di poter iniziare i lavori previsti in progetto, il preventivo atto di assenso da parte di detto Ente preposto (l'allegata PAS, quindi, costituisce altresì richiesta al Comune in indirizzo di attivarsi presso detto Ente competente al fine di ottenere il rilascio del relativo atto di assenso in relazione al/ai vincolo/i sopra specificato/i, con preghiera di trasmettere al sottoscritto progettista gli estremi e copia dell'atto con cui detto Ente preposto concluderà il relativo sub-procedimento amministrativo istruttorio): qualora detto atto di assenso non venga rilasciato, si attesta di essere consapevole che l'allegata presente PAS sarà priva di effetti giuridici ed i relativi lavori previsti in progetto non potranno essere iniziati.

3°) che, in particolare, l'immobile interessato dagli interventi X non risulta - ☐ risulta assoggettato ai vincoli di tutela di cui al D.Lgs. 22 gennaio 2004 n. 42 e succ. modif., recante "Codice dei beni culturali e del paesaggio" *(da indicare solo in caso affermativo):* ☐ in qualità di ☐ bene culturale - ☐ bene paesaggistico tutelato/vincolato da ....;

4°) che, in particolare, l'immobile e/o l'attività da insediare ☐ non rientra - **X** rientra tra quelle soggette al controllo di prevenzione incendi del Comando VV.F. *(solo in caso affermativo):* e ☐ di aver ottenuto parere favorevole al progetto qui allegato - ☐ di aver provveduto ad inoltrare la documentazione necessaria per il rilascio del parere preventivo da parte dello stesso Comando VV.F. - ☐ di aver ottenuto dallo stesso Comando VV.F. parere preventivo favorevole alla realizzazione dei lavori, qui unito in copia;

5°) che ☐ non si prevedono - **X** si prevedono opere in conglomerato cementizio armato, normale e precompresso - ☐ a struttura metallica, come previsto dalla Parte II^ del D.P.R. n. 380/01 (ex legge n. 1086/71) - *(solo in caso affermativo):* **X** e che, quindi, **X** si provvederà - ☐ si è provveduto a depositare la relativa documentazione tecnica per quanto prescritto dalla vigente normativa;

6°) che l'intervento ☐ NON COMPORTA - **X** COMPORTA l'installazione, la trasformazione, l'ampliamento dei seguenti impianti tecnologici ovvero riguarda i seguenti impianti:

- **X** elettrico - **X** termico - **X** idro-sanitario - ☐ *(altro):* ..... e a tale riguardo si attesta che saranno adempiuti gli obblighi di cui al D.M. n. 37/08 (ex legge n. 46/90), legge n. 10/91, D.P.R. n. 412/93 (di cui alla Parte II del D.P.R. n. 380/01), D.Lgs. n. 192/05, D.Lgs. n. 311/06. In particolare si dichiara che la redazione e il deposito del progetto di detti impianti ☐ NON È OBBLIGATORIO - ☐ È OBBLIGATORIO - *(solo in caso affermativo):* ☐ e che, quindi, ☐ si provvederà - ☐ si è provveduto a depositare la relativa documentazione tecnica per quanto prescritto dalla citata vigente normativa;

7°) che l'intervento **X** NON NECESSITA - ☐ NECESSITA, ai fini dell'art. 125 del D.P.R. n. 380/01 (art. 28 della legge n. 10/91), del deposito presso il Comune del progetto di contenimento dei consumi energetici prima dell'inizio dei lavori **X** e dell' attestazione tecnica di rendimento energetico;

8°) che l'intervento relativo all'attività produttiva ☐ insediata - ☐ da insediare ☐ rientra - ☐ non rientra tra quelli soggetti al parere preventivo dell'Azienda U.S.L/ARPA competente per territorio, ai sensi delle vigenti disposizioni nazionali e regionali e che l'intervento rispetta le specifiche norme di settore;

9°) che l'intervento non interferisce con le fasce di rispetto di **X** strade **X** elettrodotti, ☐ pipe lines, **X** condutture di gas - ☐ *(altro):* ..... e che rispetta le specifiche norme di settore;

10°) che l'intervento interferisce con le fasce di rispetto di ☐ strade ☐ elettrodotti, ☐ pipe lines, ☐ condutture di gas - ☐ *(altro):* ..... e che rispetta le specifiche norme di settore,

11°) che l'intervento proposto **X** NON È SOGGETTO - ☐ È SOGGETTO alle normative in materia di inquinamento acustico (legge n. 447/95 e relativi decreti attuativi) e, quindi, si attesta che l'attività specifica ☐ non richiede - ☐ richiede la necessità dell'abbattimento dell'impatto acustico mediante specifici interventi a ciò deputati - *(solo in caso si alleghi specifica documentazione):* ☐ pertanto, al progetto si allega:
- ☐ documentazione di previsione di impatto acustico
- ☐ valutazione previsionale del clima acustico
- ☐ valutazione dei requisiti acustici passivi degli edifici di cui al D.P.C.M. 5 dicembre 1997.

12°) che l'intervento ☐ non modifica - ☐ modifica - ☐ interessa il sistema di smaltimento degli scarichi ☐ liquidi (reflui) - ☐ aeriformi ai sensi del D.Lgs. n. 152/06 e succ. modif.) - *(solo in caso affermativo):* ☐ e che, quindi, ☐ si provvederà - ☐ si è provveduto a depositare la relativa documentazione tecnica per quanto prescritto dalla suddetta vigente normativa al fine ☐ di ottenere la prescritta autorizzazione allo scarico - ☐ del rispetto delle procedure ivi previste;

13°) **X** che lo stato dei luoghi indicato negli elaborati di progetto è conforme e veritiero;

14°) **X** di essere a conoscenza e consapevole che i lavori in oggetto devono essere dati ultimati entro il termine massimo di tre anni dal perfezionamento dell'allegata PAS (con l'obbligo di comunicare al Comune in indirizzo la data di ultimazione delle opere e di trasmettere, a firma del sottoscritto progettista o di un altro tecnico abilitato, il certificato di collaudo finale delle opere eseguite e, qualora occorra, la dichiarazione di conformità degli impianti realizzati prescritta dal D.M. 22 gennaio 2008, n. 37, nonché la ricevuta

dell'avvenuta presentazione all'Agenzia del Territorio della variazione catastale conseguente alle opere realizzate ovvero, la dichiarazione resa dal sottoscritto progettista *(eventuale):* ☐ nonché direttore dei lavori abilitato attestante che le stesse opere non hanno comportato modificazioni del classamento catastale.

15°) che qualora i lavori previsti in progetto non saranno terminati nel citato termine di tre anni, la Ditta avente titolo si è impegnata, nell'allegata PAS, a presentare una ulteriore PAS per la parte non ultimata.

16°) **X** che l'attuale destinazione d'uso dell'immobile in cui si realizzeranno i lavori è la seguente: lotto nel Comune di ASCOLI SATRIANO (FG), - IDENTIFICATA COME **ZONA E - zona agricola** e che a seguito dell'esecuzione delle opere oggetto dell'allegata PAS la stessa verrà variata nella destinazione d'uso agricola a agricola/industriale, con la Realizzazione di un Impianto di Biometano.

17°) che i lavori previsti in progetto da realizzare dalla Ditta avente titolo verranno eseguiti nel rispetto di tutti i diritti dei terzi, nessuno escluso e che gli stessi non creano limitazioni di tipo urbanistico alle proprietà finitime, sollevando il Comune in indirizzo da ogni responsabilità nei confronti dei proprietari confinanti e dei terzi in genere;

18°) che, in relazione a quanto disposto dalla vigente normativa in materia di sicurezza dei luoghi di lavoro e dei lavoratori approvata con D.Lgs. 9 aprile 2008, n. 81 e succ. modif., è stato rispettato il disposto dell'art. 90, comma 9 e dell'Allegato XVII di detto decreto legislativo e, in particolare, si attesta quanto di seguito specificato (nel contempo si dichiara di ben conoscere che qualora una sola delle condizioni qui di seguito citate non dovesse, in futuro, rispettare le previsioni di legge, l'efficacia dell'allegata PAS sarà automaticamente sospesa):

X *(da indicare in alternativa al successivo paragrafo):* di dare atto che il Committente dei lavori SOCIETA' FINANZA AGEVOLATA SRL, il cui Amministratore Unico risulta essere l'Ing. Antonio VERZINO, ha verificato la documentazione prevista dall'art. 90, comma 9, lettere a) e b), del D.Lgs. n. 81/08 (verifica dell'idoneità tecnico-professionale della/e impresa/e esecutrice/i dei lavori in oggetto), tenendo conto che trattasi di cantiere la cui entità presunta **X** è inferiore - ☐ è pari - ☐ è superiore a 200 uomini-giorno e i cui lavori **X** non comportano - ☐ comportano rischi particolari di cui all'Allegato XI del D.Lgs. n. 81/08, come da allegata dichiarazione sostitutiva resa dallo stesso Committente dei lavori ai sensi dell'art. 47 del d.P.R. n. 445/00, nella quale sono altresì riportati i dati della/e impresa/e esecutrice/i per l'eventuale autonoma richiesta del DURC da parte dell'ufficio comunale in indirizzo.

☐ *(da indicare in alternativa al precedente paragrafo):* di aver verificato in proprio, in qualità di Responsabile dei Lavori nominato dal Committente Sig. ..... la documentazione prevista dall'art. 90, comma 9, lettere a) e b), del D.Lgs. n. 81/08 (verifica dell'idoneità tecnico-professionale della/e impresa/e esecutrice/i dei lavori in oggetto), tenendo conto che trattasi di cantiere la cui entità presunta ☐ è inferiore - ☐ è pari - ☐ è superiore a 200 uomini-giorno e i cui lavori ☐ non comportano - ☐ comportano rischi particolari di cui all'Allegato XI del D.Lgs. n. 81/08, come da allegata dichiarazione sostitutiva resa dal sottoscritto ai sensi dell'art. 47 del d.P.R. n. 445/00, nella quale sono altresì riportati i dati della/e impresa/e esecutrice/i per l'eventuale autonoma richiesta del DURC da parte dell'ufficio comunale in indirizzo.

☐ *(da indicare in alternativa al successivo paragrafo; solo per cantiere la cui entità presunta è pari o superiore a 200 uomini-giorno e i cui lavori comportano rischi particolari di cui all'Allegato XI del D.Lgs. n. 81/08):* ☐ di aver unito all'allegata PAS - *(in alternativa):* ☐ di impegnarsi a trasmettere all'ufficio comunale in indirizzo prima dell'inizio dei lavori - *(in alternativa):* ☐ di dare atto che il Committente si è impegnato a trasmettere all'ufficio comunale in indirizzo prima dell'inizio dei lavori, la "Dichiarazione dell'organico medio annuo" resa dal legale rappresentante della/e impresa/e esecutrice/i dei lavori in oggetto, distinto per qualifica, corredata dagli estremi delle denunce dei lavoratori effettuate all'Istituto Nazionale della Previdenza Sociale (INPS), all'Istituto Nazionale Assicurazione Infortuni sul Lavoro (INAIL) e alle Casse Edili, nonché una dichiarazione resa dallo stesso legale rappresentante relativa al contratto collettivo stipulato dalle organizzazioni sindacali comparativamente più rappresentative, applicato ai propri lavoratori dipendenti, ☐ trattandosi di cantiere la cui entità presunta è pari o superiore a 200 uomini-giorno - ☐ trattandosi di cantiere i cui lavori comportano rischi particolari di cui all'Allegato XI del D.Lgs. n. 81/08.

X *(da indicare in alternativa al precedente paragrafo: solo per cantiere la cui entità presunta è inferiore a 200 uomini-giorno e i cui lavori non comportano rischi particolari di cui all'Allegato XI del D.Lgs. n. 81/08):* ☐ di aver unito all'allegata PAS - *(in alternativa):* X di impegnarsi a trasmettere all'ufficio comunale in indirizzo prima dell'inizio dei lavori - *(in alternativa):* X di dare atto che il Committente si è impegnato a trasmettere all'ufficio comunale in indirizzo prima dell'inizio dei lavori, il documento unico di regolarità contributiva (DURC) e l'autocertificazione resa ai sensi del d.P.R. n. 445/00 dal legale rappresentante della/e impresa/e esecutrice/i dei lavori in oggetto, relativa al contratto collettivo stipulato dalle organizzazioni sindacali comparativamente più rappresentative, applicato ai propri lavoratori dipendenti, trattandosi di cantiere la cui entità presunta è inferiore a 200 uomini-giorno e i cui lavori non comportano rischi particolari di cui all'Allegato XI del D.Lgs. n. 81/08.

☐ *(da indicare in alternativa al successivo paragrafo, solo qualora ricorrano le ipotesi previste nell'art. 99 del D.Lgs. n. 81/08):* ☐ di aver unito all'allegata PAS - *(in alternativa):* X di impegnarsi a trasmettere all'ufficio comunale in indirizzo prima dell'inizio dei lavori - *(in alternativa)* X di dare atto che il Committente si è impegnato a trasmettere all'ufficio comunale in indirizzo prima dell'inizio dei lavori, copia della notifica preliminare dell'apertura del cantiere in oggetto prescritta dall'art. 99 del D.Lgs. n. 81/08, ricorrendo per il cantiere stesso i presupposti di legge ivi indicati per l'obbligo dell'invio alla A.S.L. e alla Direzione Provinciale del Lavoro territorialmente competenti di detta notifica preliminare.

☐ *(da indicare in alternativa al precedente paragrafo, solo qualora non ricorrano le ipotesi previste nell'art. 99 del D.Lgs. n. 81/08):* di dare atto che, in relazione alle attuali previsioni progettuali, al momento dell'inizio dei lavori in oggetto non occorrerà trasmettere alla A.U.S.L. e alla Direzione Provinciale del Lavoro territorialmente competenti, la notifica preliminare dell'apertura del cantiere in oggetto, in quanto si prevede che non ricorrano le ipotesi di cui all'art. 99 del D.Lgs. n. 81/08.

☐ *(per quanto prescritto dall'art. 90, comma 9, lett. c), del D.Lgs. n. 81/08):* ☐ di aver unito all'allegata PAS - *(in alternativa):* ☐ di impegnarsi a trasmettere all'ufficio comunale in indirizzo prima dell'inizio dei lavori - *(in alternativa):* X di dare atto che il Committente si è impegnato a trasmettere all'ufficio comunale in indirizzo prima dell'inizio dei lavori, il documento unico di regolarità contributiva (DURC) della/e impresa/e esecutrice/i dei lavori in oggetto, ai sensi di quanto prescritto dall'art. 90, comma 9, lett. c), del D.Lgs. n. 81/08, fatta salva la possibilità della richiesta di rilascio in via autonoma del DURC stesso da parte dell'ufficio comunale in indirizzo sulla base dei dati generali della/e impresa/e esecutrice/i stessa/e, già trasmessi unitamente all'allegata PAS con la dichiarazione sostitutiva indicata al precedente primo sottoparagrafo.

19°) che in merito al rispetto della normativa sul superamento e l'eliminazione delle barriere architettoniche (Legge 30.03.1971 n. 118, Legge 09.01.1989 n. 13, D.M. 14.06.1989 n. 236, Legge 05.02.1992 n. 104, d.P.R. 24.07.1996 n. 503), si dichiara che:

- X l'opera da eseguire non è sottoposta alle prescrizioni delle norme citate, in quanto:

  Le norme del presente regolamento sono volte ad eliminare gli impedimenti comunemente definiti "barriere architettoniche". Le presenti norme si applicano agli edifici e spazi pubblici di nuova costruzione, ancorché di carattere temporaneo, o a quelli esistenti qualora sottoposti a ristrutturazione. Si applicano altresì agli edifici e spazi pubblici sottoposti a qualunque altro tipo di intervento edilizio suscettibile di limitare l'accessibilità e la visibilità, almeno per la parte oggetto dell'intervento stesso. Per cui l'impianto oggetto che è uno spazio non pubblico, ma privato, non ricade in questa normativa e non è sottoposto a queste prescrizioni.

- ☐ l'opera da eseguire è sottoposta alle prescrizioni delle leggi citate, pertanto il progetto è stato redatto in totale conformità alle prescrizioni riportate nelle norme vigenti in materia.

20°) *Altro eventuale:* .....

.....

.....

.....

Inoltre, in relazione al combinato disposto dell'art. 6, comma 2, del D.Lgs. 03.03.2011, n. 28 ☐ e dall'art. ..... della legge regionale ....., sotto la propria personale responsabilità, fornisce le ulteriori informazioni di cui ai seguenti prospetti:

1 NOTIZIE GENERALI

ZONA OMOGENEA (D.M. 02.04.1968, n. 1444, Art. 4)	☐ Zona A ☐ Zona C X Zona E ☐ Zona B ☐ Zona D ☐ Zona F
PIANO URBANISTICO ATTUATIVO	☐ Piano Particolareggiato ☐ Piano di Lottizzazione ☐ Piano Edilizia Economica Popolare ☐ Piano di Recupero ☐ Piano di Lottizzazione d'Ufficio ☐ Piano Insediamenti Produttivi X PUG – Piano Urbanistico Generale
TIPO D'INTERVENTO (T.U. n. 380/2001, Art. 10)	X Nuova costruzione ☐ Ristrutturazione urbanistica ☐ Ristrutturazione edilizia ☐ Restauro e risan. conservativo ☐ Manutenzione straordinaria ☐ Manutenzione ordinaria ☐ Mutamento destinazione d'uso .....
DESTINAZIONE D'USO	☐ residenziale ☐ direzionale ☐ artigianale ☐ turistica-ricettiva X agricola ☐ commerciale X industriale ☐ pubblica
VINCOLI ESISTENTI	☐ idrogeologico (R.D.L. 30.12.1923, n. 3267) ☐ paesaggistico (D.Lgs. 22.01.2004, n. 42) ☐ culturale (D.Lgs. 22.01.2004, n. 42) ☐ ambientale (D.Lgs. 22.01.2004, n. 42) ☐ sismico (T.U. 06.06.2001, n. 380) ☐ cimiteriale (d.P.R. 10.09.1990, n. 285) ☐ ferroviario (d.P.R. 11.07.1980, n. 753) X altro ZVN – ZONE VULNERABILI AI NITRATI In particolare, nel seguito si descrive dettagliatamente il/i vincolo/i a cui è soggetto l'immobile oggetto di intervento
SERVITU' ESISTENTI	☐ elettrodotti X metanodotti ☐ acquedotti ☐ fognature ☐ telefoniche ☐ aeroporti ☐ passaggio ☐ altra .....
EDIFICIO ESISTENTE	X Trattasi di nuovo edificio ☐ E' stato oggetto, da ultimo, dei seguenti provvedimenti (titoli edilizi): ....
SANATORIA EDILIZIA (CONDONO EDILIZIO)	Nel caso di intervento su edificio esistente precisare: ☐ Non è stata mai fatta richiesta di sanatoria edilizia (condono edilizio) ☐ E' stato rilasciato provvedimento di sanatoria n. ..... in data ..... e n. ..... in data .....
TIPO DI FINANZIAMENTO	..... X privato ☐ sovvenzionato ☐ agevolato ☐ convenzionato ☐ pubblico
Altro:	....

2 APPROVVIGIONAMENTO IDRICO

APPROVVIG.TO IDRICO	☐ Acquedotto comunale	X Pozzo privato	☐ Altro .....

3 SMALTIMENTO ACQUE NERE E BIANCHE

SMALTIMENTO ACQUE	Tipo di scarico:		Autorizzazione n. ..... del .....
	☐ civile	☐ industriale	*(in caso di scarico esistente indicare gli*
	X agricolo	☐ altro	*estremi della autorizzazione)*
ACQUE NERE Ricettore	☐ Fognature	☐ Corpo idrico superficiale *(indicare il nome)*	
	☐ Suolo	☐ Sottosuolo	X Altro VASCA IMHOFF
Modalità	☐ Fossa biologica	X Vasca Imhoff	☐ Impianto di depurazione
	☐ Sub- irrigazione	☐ Pozzo perdente	☐ Pozzo a tenuta
ACQUE BIANCHE Ricettore	☐ Fognature	X Corpo idrico superficiale *(indicare il nome)*	
	☐ Suolo	☐ Sottosuolo	☐ Altro .....
Modalità	☐ Fossa biologica	☐ Vasca Imhoff	☐ Impianto di depurazione
	X Sub- irrigazione	☐ Pozzo perdente	☐ Pozzo a tenuta

REINO (BN), li 27/01/2023

IL TECNICO PROGETTISTA ABILITATO

FINANZA AGEVOLATA S.R.L.
Via Salvator Rosa, 7 - 82100 BENEVENTO
Sede Oper.: Viale Kennedy, 18, 82020 RINO (BN)
Part. IVA: 01724390628

ORDINE DEGLI INGEGNERI DELLA PROVINCIA DI BENEVENTO
INGEGNERE JUNIOR N. B/71
VERZINO ANTONIO
SETTORE CIVILE AMBIENTALE
ANNO D'ISCRIZIONE 2010

PAS (mediante Conferenza di Servizi) – Realizzazione Impianto Biometano

Da **posta-certificata@pec.aruba.it** <posta-certificata@pec.aruba.it>
A **f-a@pec.it** <f-a@pec.it>
Data lunedì 6 febbraio 2023 - 12:28

Ricevuta di avvenuta consegna

Il giorno 06/02/2023 alle ore 12:28:56 (+0100) il messaggio
"PAS (mediante Conferenza di Servizi) ? Realizzazione Impianto Biometano" proveniente da "f-a@pec.it"
ed indirizzato a "protocollo.ascolisatriano@pec.leonet.it"
è stato consegnato nella casella di destinazione.
Identificativo messaggio: opec21004.20230206122848.254332.205.1.59@pec.aruba.it

daticert.xml
postacert.eml
smime.p7s

PAS (mediante Conferenza di Servizi) – Realizzazione Impianto Biometano

Da **posta-certificata@pec.aruba.it** <posta-certificata@pec.aruba.it>
A **f-a@pec.it** <f-a@pec.it>
Data lunedì 6 febbraio 2023 - 12:30

Ricevuta di avvenuta consegna

Il giorno 06/02/2023 alle ore 12:30:42 (+0100) il messaggio
"PAS (mediante Conferenza di Servizi) ? Realizzazione Impianto Biometano" proveniente da "f-a@pec.it"
ed indirizzato a "protocollo.ascolisatriano@pec.leonet.it"
è stato consegnato nella casella di destinazione.
Identificativo messaggio: opec21004.20230206123031.254537.192.1.59@pec.aruba.it

daticert.xml
postacert.eml
smime.p7s

PAS (mediante Conferenza di Servizi) – Realizzazione Impianto Biometano

Da **posta-certificata@pec.aruba.it** <posta-certificata@pec.aruba.it>
A **f-a@pec.it** <f-a@pec.it>
Data lunedì 6 febbraio 2023 - 12:31

Ricevuta di avvenuta consegna

Il giorno 06/02/2023 alle ore 12:31:55 (+0100) il messaggio
"PAS (mediante Conferenza di Servizi) ? Realizzazione Impianto Biometano" proveniente da "f-a@pec.it"
ed indirizzato a "protocollo.ascolisatriano@pec.leonet.it"
è stato consegnato nella casella di destinazione.
Identificativo messaggio: opec21004.20230206123146.254498.390.1.56@pec.aruba.it

daticert.xml
postacert.eml
smime.p7s

PAS (mediante Conferenza di Servizi) – Realizzazione Impianto Biometano

Da **posta-certificata@pec.aruba.it** <posta-certificata@pec.aruba.it>
A **f-a@pec.it** <f-a@pec.it>
Data lunedì 6 febbraio 2023 - 12:32

Ricevuta di avvenuta consegna

Il giorno 06/02/2023 alle ore 12:32:44 (+0100) il messaggio
"PAS (mediante Conferenza di Servizi) ? Realizzazione Impianto Biometano" proveniente da "f-a@pec.it"
ed indirizzato a "protocollo.ascolisatriano@pec.leonet.it"
è stato consegnato nella casella di destinazione.
Identificativo messaggio: opec21004.20230206123244.254079.219.1.58@pec.aruba.it

daticert.xml
postacert.eml
smime.p7s

PAS (mediante Conferenza di Servizi) – Realizzazione Impianto Biometano

Da **posta-certificata@pec.aruba.it** <posta-certificata@pec.aruba.it>
A **f-a@pec.it** <f-a@pec.it>
Data lunedì 6 febbraio 2023 - 12:34

Ricevuta di avvenuta consegna

Il giorno 06/02/2023 alle ore 12:34:01 (+0100) il messaggio
"PAS (mediante Conferenza di Servizi) ? Realizzazione Impianto Biometano" proveniente da "f-a@pec.it"
ed indirizzato a "protocollo.ascolisatriano@pec.leonet.it"
è stato consegnato nella casella di destinazione.
Identificativo messaggio: opec21004.20230206123355.254790.361.1.56@pec.aruba.it

daticert.xml
postacert.eml
smime.p7s

PAS (mediante Conferenza di Servizi) – Realizzazione Impianto Biometano

Da **posta-certificata@pec.aruba.it** <posta-certificata@pec.aruba.it>
A **f-a@pec.it** <f-a@pec.it>
Data lunedì 6 febbraio 2023 - 12:35

Ricevuta di avvenuta consegna

Il giorno 06/02/2023 alle ore 12:35:59 (+0100) il messaggio
"PAS (mediante Conferenza di Servizi) ? Realizzazione Impianto Biometano" proveniente da "f-a@pec.it"
ed indirizzato a "protocollo.ascolisatriano@pec.leonet.it"
è stato consegnato nella casella di destinazione.
Identificativo messaggio: opec21004.20230206123543.249842.966.1.52@pec.aruba.it

daticert.xml
postacert.eml
smime.p7s

PAS (mediante Conferenza di Servizi) – Realizzazione Impianto Biometano

Da **posta-certificata@pec.aruba.it** <posta-certificata@pec.aruba.it>
A **f-a@pec.it** <f-a@pec.it>
Data lunedì 6 febbraio 2023 - 12:37

Ricevuta di avvenuta consegna

Il giorno 06/02/2023 alle ore 12:37:00 (+0100) il messaggio
"PAS (mediante Conferenza di Servizi) ? Realizzazione Impianto Biometano" proveniente da "f-a@pec.it"
ed indirizzato a "protocollo.ascolisatriano@pec.leonet.it"
è stato consegnato nella casella di destinazione.
Identificativo messaggio: opec21004.20230206123656.253975.245.1.58@pec.aruba.it

daticert.xml
postacert.eml
smime.p7s

PAS (mediante Conferenza di Servizi) – Realizzazione Impianto Biometano

Da **posta-certificata@pec.aruba.it** <posta-certificata@pec.aruba.it>
A **f-a@pec.it** <f-a@pec.it>
Data lunedì 6 febbraio 2023 - 12:38

Ricevuta di avvenuta consegna

Il giorno 06/02/2023 alle ore 12:38:12 (+0100) il messaggio
"PAS (mediante Conferenza di Servizi) ? Realizzazione Impianto Biometano" proveniente da "f-a@pec.it"
ed indirizzato a "protocollo.ascolisatriano@pec.leonet.it"
è stato consegnato nella casella di destinazione.
Identificativo messaggio: opec21004.20230206123806.249565.998.2.52@pec.aruba.it

daticert.xml
postacert.eml
smime.p7s

PAS (mediante Conferenza di Servizi) – Realizzazione Impianto Biometano

Da **posta-certificata@pec.aruba.it** <posta-certificata@pec.aruba.it>
A **f-a@pec.it** <f-a@pec.it>
Data lunedì 6 febbraio 2023 - 12:39

Ricevuta di avvenuta consegna

Il giorno 06/02/2023 alle ore 12:39:32 (+0100) il messaggio
"PAS (mediante Conferenza di Servizi) ? Realizzazione Impianto Biometano" proveniente da "f-a@pec.it"
ed indirizzato a "protocollo.ascolisatriano@pec.leonet.it"
è stato consegnato nella casella di destinazione.
Identificativo messaggio: opec21004.20230206123924.254329.299.1.54@pec.aruba.it

daticert.xml
postacert.eml
smime.p7s

PAS (mediante Conferenza di Servizi) – Realizzazione Impianto Biometano

Da **posta-certificata@pec.aruba.it** <posta-certificata@pec.aruba.it>
A **f-a@pec.it** <f-a@pec.it>
Data lunedì 6 febbraio 2023 - 12:40

Ricevuta di avvenuta consegna

Il giorno 06/02/2023 alle ore 12:40:33 (+0100) il messaggio
"PAS (mediante Conferenza di Servizi) ? Realizzazione Impianto Biometano" proveniente da "f-a@pec.it"
ed indirizzato a "protocollo.ascolisatriano@pec.leonet.it"
è stato consegnato nella casella di destinazione.
Identificativo messaggio: opec21004.20230206124026.257745.13.1.52@pec.aruba.it

daticert.xml
postacert.eml
smime.p7s

PAS (mediante Conferenza di Servizi) – Realizzazione Impianto Biometano

Da **posta-certificata@pec.aruba.it** <posta-certificata@pec.aruba.it>
A **f-a@pec.it** <f-a@pec.it>
Data lunedì 6 febbraio 2023 - 12:41

Ricevuta di avvenuta consegna

Il giorno 06/02/2023 alle ore 12:41:33 (+0100) il messaggio
"PAS (mediante Conferenza di Servizi) ? Realizzazione Impianto Biometano" proveniente da "f-a@pec.it"
ed indirizzato a "protocollo.ascolisatriano@pec.leonet.it"
è stato consegnato nella casella di destinazione.
Identificativo messaggio: opec21004.20230206124126.251263.851.1.57@pec.aruba.it

daticert.xml
postacert.eml
smime.p7s

COMUNE DI ASCOLI SATRIANO

Provincia di Foggia

PROCEDURA ABILITATIVA SEMPLIFICATA (PAS)

(D.Lgs del 03 marzo 2011, n° 28)

Procedimento mediante Conferenza di servizi ex art.14, c.2 della L. 241 del 1990 e smi

Lavori di :

REALIZZAZIONE DI UN IMPIANTO DI BIOMETANO ***DI 500 Sm3/h PER LA VALORIZZAZIONE DEGLI SCARTI E SOTTOPRODOTTI AGRICOLI, IN UN AGRO NEL COMUNE DI ASCOLI SATRIANO (FG)***

ELENCO ELABORATI	TAVOLA n° 1

IL COMMITTENTE:	IL TECNICO:
Società FINANZA AGEVOLATA SRL	L'Ing. Antonio VERZINO (A.U. Finanza Agevolata srl)
Italy Finanza Agevolata srl Energia Turismo Impresa Ing. Antonio Verzino	ORDINE DEGLI INGEGNERI DELLA PROVINCIA DI BENEVENTO INGEGNERE JUNIOR N. B/71 VERZINO ANTONIO SETTORE CIVILE AMBIENTALE ANNO D'ISCRIZIONE 2010

REGIONE PUGLIA

Provincia di Foggia

Comune di ASCOLI SATRIANO (FG)

C/da Amendola

OGGETTO: **REALIZZAZIONE** di un Impianto di Biometano di 500 Sm3/h per la valorizzazione degli scarti e sottoprodotti agricoli

PROPONENTE:

Società **FINANZA AGEVOLATA SRL**

RICHIESTA DELLA PROCEDURA ABILITATIVA SEMPLIFICATA (PAS)

(D.Lgs del 03 marzo 2011, n° 28)

Procedimento mediante **CONFERENZA DI SERVIZI**

(ex art. 14, c.2 della Legge 241/90 e smi)

ELENCO ELABORATI

ELENCO ELABORATI		
	Tav. 1	SCHEDA ELENCO ELABORATI
RELAZIONI	Tav. 2	RELAZIONE TECNICA DESCRITTIVA
	Tav. 2a	RELAZIONE GEOLOGICA E SISMICA
	Tav. 3	RELAZIONE APPROVVIGIONAMENTI SOTTOPRODOTTI
	Tav. 4	RELAZIONE ANALISI SOCIALI ED ECONOMICHE
	Tav. 5	RELAZIONE ANTINCENDIO
	Tav. 6	RELAZIONE ATEX (prevenzione e protezione contro esplosioni Atex gas - Atmospheres ed Explosibles)
	Tav. 7	RELAZIONE MONITORAGGIO E MANUTENZIONE
	Tav. 8	RELAZIONE DISMISSIONI IMPIANTO
	Tav. 9	RELAZIONE SUGLI ASPETTI PAESAGGISTICI
	Tav. 10	RELAZIONE EMISSIONI IN ATMOSFERA
	Tav. 10a	CRONOPROGRAMMA
VINCOLI	Tav. 11	PUC-VARIANTE - Inquadramento storico-Beni dall'età neolitica all'età moderna
	Tav. 12	PUC-VARIANTE - I Tratturi
	Tav. 13	DPP - Inquadramento territoriale
	Tav. 14	CARTA GEOLITOLOGICA
	Tav. 15	PUC - Andamento Altimetrico/Clivometrico
	Tav. 16	PUC - Clivometria
	Tav. 17	P.U.T.T./P_ATD - Geomorfologia: reticoli fluviali, arenili e piane alluvionali-cigli e crinali
	Tav. 18	P.U.T.T./P_ATE - Cartografia IGM-Ambiti territoriali estesi
	Tav. 19	P.U.T.T./P_ATD - Usi Civici
	Tav. 20	P.U.T.T./P_ATD - Vincoli e segnalazioni archeologiche e architettoniche
	Tav. 21	P.U.T.T./P_ATD - Idrologia superficiale
	Tav. 22	P.U.T.T./P_ATD - Vincoli idrogeologici
	Tav. 23	DPP - Contesti rurali e Integrità fisica
	Tav. 24	P.U.T.T./P_ATD - Vincoli faunistici, Boschi, Macchie e Biotopio
	Tav. 25	PAI - Pericolosità idrogeologica
	Tav. 26	PAI - Richio idrogeologico
	Tav. 27	REGIONE PUGLIA - Alluvioni-Classi di rischio
	Tav. 28	RETE NATURA 2000
	Tav. 29	P.U.T.T./P_SISTEMA DELLE TUTELE - Parco Ofanto (L.R. n° 37 del 2007)

STATO DI FATTO	Tav. 30	PLANIMETRIA CATASTALE - VISURE (Stato di Fatto)
	Tav. 31	STRALCIO CATASTALE 1:4000 "Individuazione p.lle interessate per impianto biometano
	Tav. 32	ORTOFOTO (Stato di fatto)
	Tav. 33	ORTOFOTO: "Individuazione area Impianto Biometano e connessione alla Rete Snam Gas"
	Tav. 34	RILIEVO FOTOGRAFICO: "Ortofoto con coni visivi"
STATO DI PROGETTO	Tav. 35	ORTOFOTO CON LAYOUT
	Tav. 36	CATASTALE 1:2000 - LAYOUT IMPIANTO
	Tav. 37	PLANIMETRIA CON LAYOUT
	Tav. 38	PROSPETTI E PARTICOLARI
	Tav. 39	SEZIONI
	Tav. 40	PLANIMETRIA IMPIANTO QUOTATO
	Tav. 41	PLANIMETRIA BIOGAS
	Tav. 42	PLANIMETRIA DIGESTATO
	Tav. 43	PLANIMETRIA GESTIONE ACQUE INTERNE
	Tav. 44	PLANIMETRIA ANTINCENDIO
	Tav. 45	PLANIMETRIA ATEX (prevenzione e protezione contro esplosioni Atex gas)
	Tav. 46	PLANIMETRIA PUNTI DI EMISSIONI
	Tav. 47	PLANIMETRIA IMPIANTO - Esplicitazione pezzi impianto con schede e gruppo di pompaggio
	Tav. 48	SCHEDE TECNICHE - Cogeneratore - Torcia e Upgrading
	Tav. 49	PLANIMETRIA SISTEMA DI ESODO

Reino (BN), lì **27/01/2023**

IL TECNICO

ORDINE DEGLI INGEGNERI DELLA PROVINCIA DI BENEVENTO
INGEGNERE JUNIOR N. B/71
VERZINO ANTONIO
SETTORE CIVILE AMBIENTALE
ANNO D'ISCRIZIONE 2010

SOCIETA' INGESIS

Procedura Abilitativa Semplificata ai sensi dell'articolo 6 del D.lgs. 28/2011. Installazione di impianto di produzione elettrica solare fotovoltaico alimentato da fonti di energia rinnovabile con potenza di generazione in DC pari a 996,96 kWp e potenza in AC pari a 990,00 kWp ubicato nel comune di Terlizzi (BA), località Contrada Sovero.

Pratica n° 07843700720-25092023-1833

Suap di TERLIZZI in delega alla CCIAA di BARI

CHIEDE	Procedimento
Procedura abilitativa semplificata (P.A.S.) per l'installazione di impianti alimentati da energia rinnovabile	**Procedura abilitativa semplificata (P.A.S.) per l'installazione di impianti alimentati da energia rinnovabile ((ai sensi dell'art. 6 del D. Lgs 28 del 03/03/2011 – art. 6 della L.R. n. 25 del 24/09/2012)**

Scheda anagrafica

[X] DITTA/SOCIETA'/IMPRESA	[ ] PERSONA (Privato)

[X] ISCRITTA ALLA CCIAA

Codice Fiscale
07843700720

(compilare per effettuare il recupero dei dati dal registro imprese)

Informazioni relative all'iscrizione al Registro Imprese

Camera di commercio di:	Numero REA	Data
BARI	**585423**	

[ ] NON ANCORA ISCRITTA

[ ] NON NECESSITA DI ISCRIZIONE AL RI DELLA CCIAA

DATI DEL DICHIARANTE

Nome	Cognome	Cod.Fiscale
GIOVANNI	**CATALDO**	[redacted]

Sesso	Data nascita	Cittadinanza
Maschile	[redacted]	**ITALIA**

Luogo di nascita:

Stato	Provincia
Italia	**BARI**

Comune
TERLIZZI

[ ] Se cittadino non UE

Informazioni relative alla residenza :

Stato	Provincia
Italia	

Comune

Toponimo (DUG)
VIA

Denominazione stradale
[redacted]

Numero civico	CAP	eMail/PEC	Telefono fisso/cellulare
[redacted]	**70038**	**lagioiamichele@tin.it**	

Carica
AMMINISTRATORE UNICO

DATI DELLA DITTA/SOCIETA'/IMPRESA

Denominazione (nome della ditta o azienda o ragione sociale)
INGESIS S.R.L.

Forma giuridica	Codice Fiscale	P.IVA
SOCIETA' A RESPONSABILITA' LIMITATA	**07843700720**	**07843700720**

Dati relativi alla sede legale della ditta/società/impresa

Stato	Provincia
Italia	**BARI**

Comune
TERLIZZI

Toponimo (DUG)
VIA

Denominazione stradale	Numero civico	CAP
PASQUALE FIORE	**124/N**	**70038**

Telefono fisso/Cellulare	Fax	PEC
		INGESIS.SRL@PEC.INGESIS.IT

Oggetto della pratica

descrizione sintetica
Procedura abilitativa semplificata per l' installazione di un impianto solare fotovoltaico alimentato da energia rinnovabile con potenza inferiore ad 1 MWp, collocato su terreno classificato idoneo in quanto conforme a quanto previsto dagli artt. 9 e 9bis della legge 34 del 27/04/2022.

DOMICILIO ELETTRONICO

Ai fini delle comunicazioni relative al presente procedimento si elegge il proprio domicilio elettronico presso la seguente casella di posta elettronica (domicilio elettronico)

DOMICILIO ELETTRONICO: (N.B. Inserire l'indirizzo della casella PEC a cui lo Sportello dovrà inviare la ricevuta e le altre comunicazioni relative alla pratica)
consulenza2023@pec.ingesis.it

[X] Si dichiara di essere consapevoli che nel caso non venga indicata una casella di posta elettronica certificata (PEC), non si avra' la certezza del buon esito dell' eventuale scambio di comunicazioni che seguiranno la presente istanza

Dichiarazione di consapevolezza ex artt. 46 e 47 DPR 445/2000

[X] Dichiara di essere consapevole che le dichiarazioni false, la falsità negli atti e l'uso di atti falsi comportano l'applicazione delle sanzioni penali previste dall'art. 76 del D.P.R. 445/2000 e la decadenza dai benefici eventualmente conseguenti al provvedimento emanato sulla base della dichiarazione non veritiera nonchè il divieto di accesso a contributi, finanziamenti e agevolazioni per un periodo di 2 anni decorrenti da quando l'amministrazione ha adottato l'atto di decadenza, come previsto dall'art. 75 del D.P.R. 445/2000.

INFORMATIVA SULLA PRIVACY (Art. 13 del Reg. UE n. 2016/679 del 27 aprile 2016)

Il Reg. UE n. 2016/679 del 27 aprile 2016 stabilisce norme relative alla protezione delle persone fisiche con riguardo al trattamento dei dati personali. Pertanto, come previsto dall'art. 13 del Regolamento, si forniscono le seguenti informazioni:

Titolare del trattamento:

Comune di TERLIZZI

indirizzo pec protocollo@pec.comune.terlizzi.ba.it

Finalità del trattamento.

Il trattamento dei dati è necessario per l'esecuzione di un compito di interesse pubblico o connesso all'esercizio di pubblici poteri di cui è investito il titolare del trattamento. Pertanto i dati personali saranno utilizzati dal titolare del trattamento nell'ambito del procedimento per il quale la dichiarazione viene resa.

Modalità del trattamento.

I dati saranno trattati da persone autorizzate, con strumenti cartacei e informatici.

Destinatari dei dati.

I dati potranno essere comunicati a terzi nei casi previsti della Legge 7 agosto 1990, n. 241 (“Nuove norme in materia di procedimento amministrativo e di diritto di accesso ai documenti amministrativi”), ove applicabile, e in caso di controlli sulla veridicità delle dichiarazioni (art. 71 del D.P.R. 28 dicembre 2000 n. 445 (“Testo unico delle disposizioni legislative e regolamentari in materia di documentazione amministrativa”)). Responsabili del trattamento la Camera di Commercio competente per territorio e InfoCamere S.c.p.A.

Diritti.

L'interessato può in ogni momento esercitare i diritti di accesso e di rettifica dei dati personali nonché ha il diritto di presentare reclamo al Garante per la protezione dei dati personali. Ha inoltre il diritto alla cancellazione dei dati e alla limitazione al loro trattamento nei casi previsti dal Regolamento. Per esercitare tali diritti tutte le richieste devono essere rivolte al Comune di TERLIZZI indirizzo mail protocollo@pec.comune.terlizzi.ba.it. Il responsabile della protezione dei dati è contattabile all'indirizzo mail .

Periodo di conservazione dei dati.

I dati personali saranno conservati per un periodo non superiore a quello necessario per il perseguimento delle finalità sopra menzionate o comunque non superiore a quello imposto dalla legge per la conservazione dell'atto o del documento che li contiene. I dati sono altresì trasmessi alla Camera di Commercio competente per territorio per la raccolta nel Fascicolo informativo di impresa di cui all'art. 43-bis del D.P.R. 445/2000 e s.m.i.

[X] Il/la sottoscritto/a dichiara di aver letto l'informativa sul trattamento dei dati personali.

CHIEDE A UFFICI COMUNE DI TERLIZZI

Procedura abilitativa semplificata (P.A.S.) per l'installazione di impianti alimentati da energia rinnovabile ((ai sensi dell’art. 6 del D. Lgs 28 del 03/03/2011 – art. 6 della L.R. n. 25 del 24/09/2012)

Localizzazione dell'intervento

Comune	Frazione	Prov.	CAP
TERLIZZI		**BA**	**70038**

ATTENZIONE - l'ubicazione dell'attività o intervento coincide con il Comune a cui è destinata la pratica

Via, Viale, Piazza	n° civico
CONTRADA SOVERO	**SNC**

scala	piano	interno

dati catastali

[ ] NCEU	**[X] NCT**

foglio	particella/mappale	subalterno
46	**236**	

sezione Censuaria (Terreni)

foglio	particella/mappale	subalterno
46	**263**	

sezione Censuaria (Terreni)

---

ulteriori dati relativi alla localizzazione dell'intervento

Superfici edificio (reali e non catastali)

coperta mq	scoperta mq	altezza m
0.00	**0.00**	**0.00**

Superfici terreno (reali e non catastali) mq.
16149.00

a) Titolarità dell'intervento

Il richiedente dichiara di avere titolo alla presentazione di questa pratica edilizia in quanto

[ ] proprietario esclusivo
[ ] rappresentante legale
[ ] Amministratore/delegato dal Condominio
[ ] comproprietario con il/i soggetto/i elencato/i nella sezione "SOGGETTI COINVOLTI";

	specificare
[X] locatario/comodatario (a tale scopo autorizzato dai proprietari nella sezione "SOGGETTI COINVOLTI")	**Contratto preliminare di compravendita**

dell'immobile interessato dall'intervento e di

[ ] avere titolarità esclusiva all'esecuzione dell'intervento
[X] non avere titolarità esclusiva all'esecuzione dell'intervento, ma di disporre comunque della dichiarazione di assenso dei terzi titolari di altri diritti reali o obbligatori

Soggetti coinvolti

TITOLARI

Cognome	Nome
Vendola	**Nicolò**

C.F.
[redacted]

Data di nascita	Cittadinanza	Sesso
[redacted]	**ITALIA**	**Maschio**

Luogo di nascita:

Stato	Provincia
ITALIA	**BARI**

Comune italiano o Località estera
TERLIZZI

Residenza:

Stato	Provincia
ITALIA	

Comune italiano o Località estera

Via, Piazza, ecc.	N.	C.A.P.
VIA [redacted]	[redacted]	

PEC / posta elettronica	Telefono fisso / cellulare
	[redacted]

[ ] Da compilare solo nel caso in cui il titolare sia una ditta o società:

in qualità di

della ditta / società	con codice fiscale / p. IVA

TITOLARI

Cognome	Nome
Quercia	**Domenico**

C.F.
[redacted]

Data di nascita	Cittadinanza	Sesso
[redacted]	**ITALIA**	**Maschio**

Luogo di nascita:

Stato	Provincia
ITALIA	**BARI**

Comune italiano o Località estera
TERLIZZI

Residenza:

Stato	Provincia
ITALIA	

Comune italiano o Località estera

Via, Piazza, ecc.	N.	C.A.P.
VIA [redacted]	[redacted]	**70038**

PEC / posta elettronica	Telefono fisso / cellulare
	[redacted]

[ ] Da compilare solo nel caso in cui il titolare sia una ditta o società:

in qualità di

della ditta / società	con codice fiscale / p. IVA

b) Presentazione della PAS

Dichiara di presentare la PAS

[X] in assenza di atti di assenso presupposti, in quanto l'intervento oggetto della PAS non necessita di atti o pareri che non possono essere sostituiti dalle autocertificazioni, attestazioni e asseverazioni o certificazioni di tecnici abilitati

[X] Il titolare è a conoscenza che i lavori potranno iniziare trascorsi 30 gg dalla data di acquisizione della presente al protocollo comunale

[ ] essendo già in possesso di tutti gli atti di assenso presupposti, comunque denominati, rilasciati dalle competenti amministrazioni

[ ] richiedendo contestualmente l'acquisizione d'ufficio degli atti di assenso presupposti, comunque denominati, alle competenti amministrazioni. Il titolare dichiara di essere a conoscenza che l'attività oggetto della PAS può essere iniziata dopo il rilascio dei relativi atti di assenso

c) Tipologia di impianto alimentato da fonti rinnovabili oggetto di PAS

[ ] Installazione di pannelli fotovoltaici, su edificio esistente, con qualsiasi potenza, non ricadenti fra quelli di cui al punto 12.1 del D.M. 10/09/2010 aventi TUTTE le seguenti caratteristiche: i. moduli fotovoltaici collocati nei tetti di edifici esistenti; ii. la superficie complessiva dei moduli fotovoltaici dell'impianto non sia superiore a quella del tetto dell'edificio sul quale i moduli sono collocati

[ ] collocato su edifici, tettoie, serre o pensiline e da realizzarsi con tegole fotovoltaiche o altri elementi innovativi;

[ ] collocato su edifici o loro pertinenze (realizzati all'interno della zona A di cui al D.M. 1444/1968) e da realizzarsi con tegole fotovoltaiche o altri elementi innovativi;

[ ] Impianto solare fotovoltaico non integrato ubicato al suolo con potenza inferiore a 20 kW;

[ ] Impianto solare fotovoltaico ubicato a suolo su terreni agricoli (max 10% del terreno agricolo e distanza superiore a 2000 mt. da altri terreni dello stesso proprietario), non ricadenti fra quelli di cui al punto 12.1 e 12.2 lettera a) del D.M. 10/09/2010, aventi capacità di generazione inferiore alla soglia indicata alla tabella A allegata al D.Lgs n. 387 del 29/12/2003, cioè con potenza inferiore a 20 kW, e che faccia capo ad un unico punto di connessione ed ad un unico soggetto;

[ ] Impianto solare fotovoltaico ubicato su aree già degradate da attività antropiche, pregresse o in atto, tra cui siti industriali, cave, discariche, siti contaminati, con potenza non superiore a 1 MW e direttamente su suolo;

[ ] Impianto eolico di potenza inferiore a 200 kW con max 4 generatori eolici;

[ ] Impianti Biomassa, gas di discarica, gas residuati dai processi di depurazione, operanti in assetto cogenerativi con potenza > 50 1000 kW ovvero 3000 kWt;

[ ] Impianti alimentati da biomassa e biogas con potenza max 200 kW;

[ ] Impianti da gas di discarica, gas residuati con potenza inferiore a 1 MW;

[ ] Impianti non cogenerativi con potenza 250kW;

[ ] Impianti idroelettrici e geotermoelettrici realizzati su edifici esistenti senza variazione planoaltimetriche, senza cambio di destinazione d'uso, senza intaccare parti strutturali, ecc., con potenza max 200 kW;

[ ] Impianti idroelettrici e geotermoelettrici alimentati da fonte idraulica con potenza inferiore a 1 MW;

[ ] Attività di costruzione ed esercizio di impianti fotovoltaici di potenza sino a 10 MW connessi alla rete elettrica di media tensione e localizzati in area a destinazione industriale, produttiva o commerciale (ai sensi del c.9 bis, dell'art.6 del D.LGS 28/2011 modificato dal D.L. 77/2021.

[X] Altro impianto di energia elettrica

specificare

Impianto fotovoltaico di potenza inferiore ad 1 MW collocato su terreno classificato idoneo i quanto conforme a quanto previsto dagli artt. 9 e 9bis della legge 34 del 27/04/2022.

e) Opere su parti comuni o modifiche esterne

Le opere previste

[X] non riguardano parti comuni

[ ] riguardano le parti comuni di un fabbricato condominiale

[ ] riguardano parti comuni di un fabbricato con più proprietà, non costituito in condominio, e dichiara che l'intervento è stato approvato dai comproprietari delle parti comuni, come risulta da atto consegnato al progettista ovvero dalla sottoscrizione degli elaborati da parte di tutti i comproprietari corredata da copia di documento d'identità

[ ] riguardano parti dell'edificio di proprietà comune ma non necessitano di assenso perché, secondo l'art. 1102 c.c., apportano, a spese del titolare, le modificazioni necessarie per il miglior godimento delle parti comuni non alterandone la destinazione e senza impedire agli altri partecipanti di usufruirne secondo il loro diritto

f) Descrizione sintetica dell'intervento

Dichiara che i lavori per i quali viene inoltrata la presente PAS consistono in:

Installazione di impianto di produzione elettrica solare fotovoltaico alimentato da fonti di energia rinnovabile con potenza di generazione in DC pari a 996,96 kWp e potenza in AC pari a 990,00 kWp.

g) Regolarità urbanistica e precedenti edilizi

[X] lo stato attuale dell'immobile risulta pienamente conforme alla documentazione dello stato di fatto legittimato dal seguente titolo/pratica edilizia (o, in assenza, dal primo accatastamento)
[X] legittimato da

	n.	del
[ ] titolo unico (SUAP)		

	n.	del
[ ] permesso di costruire / licenza edil. / concessione edilizia		

	n.	del
[ ] autorizzazione edilizia		

	n.	del
[ ] accertamento di conformità ex art. 36 d.P.R. n.380/2001		

	Legge	n.	del
[ ] condono edilizio			

	Legge	n.	del
[ ] C.E. o P.d.C. in sanatoria			

	n.	del
[ ] P.d.C. in sanatoria		

	n.	del
[ ] D.I.A. / S.C.I.A		

	n.	del
[ ] DIA/SCIA alternativa al permesso di costruire		

	n.	del
[ ] C.I.L./C.I.L.A.		

	estremi della denuncia catastale n.	del
[ ] primo accatastamento		

[X] Preesistente al 1942
(Allegare planimetria catastale originale)
_DC6041_C125933_A6800
[ ] Preesistente al 1967
(Allegare planimetria catastale originale)

	specificare	n.	del
[ ] altro			

h) Calcolo del contributo di costruzione

[X] l'intervento da realizzare è a titolo gratuito

ai sensi della seguente normativa
D.P.R. 380/01

[ ] l'intervento da realizzare è a titolo oneroso e pertanto

allega il prospetto di calcolo preventivo del contributo di costruzione, a firma di tecnico abilitato, e la ricevuta di versamento del contributo di costruzione

[ ] richiede il reperimento degli standard in quanto intervento che comporta aumento del carico urbanistico

[ ] richiede il reperimento degli standard in quanto intervento che comporta aumento del carico urbanistico, per i quali con relazione asseverata si richiede la monetizzazione

i) Tecnici incaricati

dichiara di aver incaricato, in qualità di progettista, il tecnico indicato nella sezione seguente

PROGETTISTA DELLE OPERE ARCHITETTONICHE

[ ] non è colui che presenta la pratica	[ ] colui che presenta la pratica

[X] incaricato anche come direttore dei lavori delle opere architettoniche

[ ] se il direttore dei lavori delle opere architettoniche è diverso dal progettista delle opere architettoniche

e dichiara inoltre

[X] di aver incaricato, in qualità di direttori dei lavori e di altri tecnici, i soggetti indicati alla sezione seguente

Studio in:

Stato	Provincia
ITALIA	**BARI**

Comune italiano o Località estera
TERLIZZI

Via, Piazza, ecc.	N.	C.A.P.
via P. FIORE	**124/N**	**70038**

Iscritto all'ordine/collegio	di	al n.
DEGLI INGEGNERI	**BARI**	**6301**

Telefono	fax
[redacted]	

cell.	posta elettronica certificata
	CONSULENZA2023@PEC.INGESIS.IT

[ ] che il/i direttore/i dei lavori e gli altri tecnici incaricati saranno individuati prima dell’inizio dei lavori

l) Impresa esecutrice dei lavori

[X] l'impresa esecutrice/imprese esecutrici dei lavori sarà/saranno individuata/e prima dell'inizio dei lavori

[ ] i lavori, in quanto opere di modesta entità che non interessano le specifiche normative di settore, sono eseguiti/sono stati eseguiti in prima persona, senza alcun affidamento a ditte esterne

[ ] i lavori sono eseguiti/sono stati eseguiti dalla/e impresa/e indicata/e alla seguente sezione

m) Rispetto degli obblighi in materia di salute e sicurezza nei luoghi di lavoro (vedi allegata tabella ADEMPIMENTI PREVISTI DAL D. LGS. N.81/2008)

che l'intervento

[ ] non ricade nell'ambito di applicazione delle norme in materia di salute e sicurezza nei luoghi di lavoro (d.lgs. n. 81/2008)

[ ] ricade nell'ambito di applicazione delle norme in materia di salute e sicurezza nei luoghi di lavoro (d.lgs. n. 81/2008) e pertanto:

relativamente alla documentazione delle imprese esecutrici:

[ ] dichiara che l'entità presunta del cantiere è inferiore a 200 uomini-giorno ed i lavori non comportano i rischi particolari di cui all'allegato XI del d.lgs. n. 81/2008 e di aver verificato il certificato di iscrizione alla Camera di commercio, il documento unico di regolarità contributiva, corredato da autocertificazione in ordine al possesso degli altri requisiti previsti dall'allegato XVII del d.lgs. n. 81/2008, e l'autocertificazione relativa al contratto collettivo applicato

[ ] dichiara che l'entità presunta del cantiere è pari o superiore a 200 uomini-giorno o i lavori comportano i rischi particolari di cui all'allegato XI del d.lgs. n. 81/2008 e di aver verificato la documentazione di cui alle lettere a) e b) dell'art. 90 comma 9 prevista dal d.lgs. n. 81/2008 circa l'idoneità tecnico professionale della/e impresa/e esecutrice/i e dei lavoratori autonomi, l'organico medio annuo distinto per qualifica, gli estremi delle denunce dei lavoratori effettuate all'Istituto nazionale della previdenza sociale (INPS), all'Istituto nazionale assicurazione infortuni sul lavoro (INAIL) e alle casse edili, nonché il contratto collettivo applicato ai lavoratori dipendenti, della/e impresa/e esecutrice/i

relativamente alla notifica preliminare di cui all'articolo 99 del d.lgs. n. 81/2008

[ ] dichiara che l'intervento non è soggetto all'invio della notifica

[ ] dichiara che l'intervento è soggetto all'invio della notifica

[X] ricade nell'ambito di applicazione delle norme in materia di salute e sicurezza sul luogo di lavoro (d.lgs. n. 81/2008), ma si riserva di presentare le dichiarazioni di cui al presente quadro prima dell'inizio lavori, poiché i dati dell'impresa esecutrice saranno forniti prima dell'inizio lavori

di essere a conoscenza che l'efficacia della presente PAS è sospesa qualora sia assente il piano di sicurezza e coordinamento di cui all'articolo 100 del d.lgs. n. 81/2008 o il fascicolo di cui all'articolo 91, comma 1, lettera b), quando previsti, oppure in assenza di notifica di cui all'articolo 99, quando prevista, oppure in assenza di documento unico di regolarità contributiva

n) Diritti di terzi

[X] dichiara di essere consapevole che la presente segnalazione non può comportare limitazione dei diritti dei terzi, fermo restando quanto previsto dall'articolo 19, comma 6-ter, della l. n. 241/1990

gli eventuali soggetti cointeressati, titolari di diritti reali di godimento su beni confinanti e risultanti da registrazioni catastali ed estremi catastali dei fondi confinanti a quelli oggetto dell'intervento, sono:

-

o) Avvertenze generali

Dichiara di essere informato che, ai sensi dell’art. 23 d.P.R. n.380/2001:

- i lavori in oggetto possono avere inizio trascorsi 30 gg dalla data di acquisizione della presente al protocollo comunale o dopo l’acquisizione degli atti di assenso presupposti;

- la durata degli stessi non potrà superare il termine di tre anni dalla data della sua presentazione;

- è tenuto a comunicare al SUE la data della fine lavori;

- che ultimato l’intervento, il progettista o un tecnico abilitato rilascia un certificato di collaudo finale, allegato alla comunicazione di fine lavori, che va presentato allo sportello unico, con il quale si attesta la conformità dell’opera al progetto presentato. Contestualmente presenta ricevuta dell'avvenuta presentazione della variazione catastale conseguente alle opere realizzate ovvero dichiarazione che le stesse non hanno comportato modificazioni del classamento. In assenza di tale documentazione si applica la sanzione di cui all'art. 37, c 5, d. P.R. n.380/2001.

Dichiara di essere informato che, nei casi disciplinati dall’art. 24 del d.P.R. n. 380/01, entro quindici giorni dalla data dell’ultimazione dei lavori di finitura dell’intervento, è tenuto a presentare all’ufficio comunale competente domanda di rilascio della segnalazione certificata di agibilità con le modalità di cui all’art. 24 d.P.R. n.380/01 oppure la dichiarazione del direttore dei lavori o, qualora non nominato, di un professionista abilitato, con la quale si attesta la conformità dell'opera al progetto presentato e la sua agibilità (art. 24 comma 5 d.P.R. n. 380/2001 e LR n° 12/2014). Dovrà essere inoltrata la dichiarazione del direttore dei lavori al SUAP – Sportello unico per le attività produttive - con la quale si attesta la conformità dell'opera al progetto presentato e la sua agibilità (art. 10 d.P.R. n.160/2010) ove trattasi di impianto produttivo;

Dichiara di provvedere al pagamento delle imposte dovute al momento del rilascio dell’atto autorizzativo

[X] PRESA VISIONE

Dichiarazione relativa ai diritti di segreteria/istruttori

VERSAMENTO DIRITTI O SPESE

[ ] non sono dovuti oneri quali diritti o spese	
[ ] poiché non previsti dal tariffario	[ ] poiché esentati
[X] sono dovuti oneri quali diritti o spese	

per un totale di Euro
50.00

[ ] pagamento on line alla pagina successiva 'Pagamento oneri'

[X] versamento su conto corrente postale (vedere le istruzioni di ogni SUAP)

in data	ufficio postale di
02/10/2023	**HOME BANKING**

Allegata qui la ricevuta di versamento tramite conto corrente postale
A534

[ ] pagamento pagoPA / bonifico bancario (vedere le istruzioni di ogni SUAP)

in data	indicare il codice IUV / codice TRN

Allega qui l'attestazione del pagamento pagoPA o del bonifico bancario (in caso di bonifico, non è valida la ricevuta di presa in carico del bonifico)

Dichiarazione relativa all'assolvimento dell'imposta di bollo

VERSAMENTO DELL'IMPOSTA DI BOLLO

E' obbligatorio selezionare una delle seguenti quattro opzioni:

[ ] Il pagamento è dovuto e si intende assolvere l'obbligo tramite il circuito digitale pagoPA [NB: questa opzione è possibile solo se lo Sportello Unico aderisce a pagoPA] ...

[X] Il pagamento è dovuto e si intende assolvere l'obbligo con marche da bollo di cui si riportano i numeri di serie identificativi (le marche da bollo utilizzate saranno poi annullate e conservate in originale) ...

Marca da € 16,00 per la domanda:

numero seriale (1)	data
01221140077522	**03/10/2023**

E' obbligatorio selezionare una delle seguenti due opzioni:

[ ] Marca da €16,00 per l'autorizzazione...

[X] Non è richiesta alcuna marca da bollo per l'autorizzazione perché il procedimento può concludersi con il silenzio assenso dell'Amministrazione o con rilascio di Nulla Osta...

per la seguente motivazione

procedura abilitativa semplificata e comunicazione per gli impianti alimentati da energia rinnovabile - Impianti fotovoltaici di potenza inferiore ad 1 MW (ex art. 6 D.Lgs. 28/2011)

(1) Inserire i quattordici numeri presenti appena sopra il codice a barre, nella parte bassa del contrassegno

NOTA BENE: Le domande devono essere regolarizzate in misura forfettaria con una marca da bollo da €16,00 - Aggiungere una marca da bollo per il provvedimento autorizzatorio (in seguito alle modifiche apportate al DPR n. 642/1972 dalla legge n. 147/2013, le istanze trasmesse per via telematica e i provvedimenti rilasciati per via telematica sono soggetti all'imposta di bollo forfettaria di €16,00)

[ ] Per gli Enti autorizzati, l'imposta di bollo è assolta in modo virtuale ai sensi del D.M. 10/11/2011 o ai sensi dell'art. 15 D.P.R. 642/1972 ...

[ ] Il pagamento non è dovuto poiché esentati ...

Suap di TERLIZZI in delega alla CCIAA di BARI
Identificativo elenco nazionale SUAP: 9540

Sportello Unico per le Attività Produttive (art. 38 L133/2008)

Distinta del modello di riepilogo pratica SUAP (art.5 commi 3-4 allegato tecnico DPR160/2010 Versione 1.0)

Comune/SUAP destinatario

Comune Destinatario	TERLIZZI	Provincia Comune Destinatario	BA
Identificativo SUAP secondo quanto indicato nell'elenco nazionale dei SUAP	9540	Ufficio Destinatario	Suap di TERLIZZI in delega alla CCIAA di BARI

Informazioni anagrafiche dell'impresa che invia la comunicazione o istanza

Denominazione:	INGESIS S.R.L.		
Codice fiscale	07843700720		
Forma giuridica	SOCIETA' A RESPONSABILITA' LIMITATA		
Provincia e Numero Rea della sede legale	BA	585423	

Oggetto della comunicazione o istanza

Tipologia Adempimento	Ordinario	Codice pratica	07843700720-25092023-1833
Descrizione	Procedura abilitativa semplificata per l' installazione di un impianto solare fotovoltaico alimentato da energia rinnovabile con potenza inferiore ad 1 MWp, collocato su terreno classificato idoneo in quanto conforme a quanto previsto dagli artt. 9 e 9bis della legge 34 del 27/04/2022.		

Procura speciale

Procura speciale	☐

Estremi del dichiarante (titolare, legale rappresentante, notaio, intermediario, delegato)

Cognome	CATALDO	Nome	GIOVANNI
Qualifica	ALTRO PREVISTO DALLA VIGENTE NORMATIVA	Cod. Fiscale	[redacted]

Domicilio elettronico (Posta Elettronica Certificata) dell'impresa dove notificare le ricevute

Domicilio di Posta Elettronica Certificata dell'impresa	consulenza2023@pec.ingesis.it

Elenco dei documenti informatici allegati

Nome file allegato	Descrizione
07843700720-25092023-1833.001.MDA.PDF.P7M	MDA Pratica
07843700720-25092023-1833.002.PDF.P7M	Allegata qui la ricevuta di versamento tramite conto
07843700720-25092023-1833.003.PDF.P7M	Pareri, autorizzazioni, nulla osta, rilasciati dai soggetti
07843700720-25092023-1833.004.PDF.P7M	D.U.R.C. (Documento Unico di Regolarità
07843700720-25092023-1833.001.PDF.P7M	(Allegare planimetria catastale originale)
07843700720-25092023-1833.005.PDF.P7M	Elaborati tecnici per la connessione redatti dal
07843700720-25092023-1833.006.PDF.P7M	Elaborati tecnici per la connessione redatti dal
07843700720-25092023-1833.007.PDF.P7M	Elaborati tecnici per la connessione redatti dal
07843700720-25092023-1833.008.PDF.P7M	Elaborati tecnici per la connessione redatti dal
07843700720-25092023-1833.009.PDF.P7M	Opportuni elaborati progettuali a firma di un
07843700720-25092023-1833.010.PDF.P7M	Opportuni elaborati progettuali a firma di un
07843700720-25092023-1833.011.PDF.P7M	Estratto del P.R.G. con evidenziato l’immobile e/o l’
07843700720-25092023-1833.012.PDF.P7M	Documentazione catastale costituita da estratto di
07843700720-25092023-1833.013.PDF.P7M	Documentazione catastale costituita da estratto di
07843700720-25092023-1833.014.PDF.P7M	Dichiarazione dell’impresa esecutrice dei lavori
07843700720-25092023-1833.022.PDF.P7M	Docc Richiedente
07843700720-25092023-1833.023.PDF.P7M	Docc Tecnico
07843700720-25092023-1833.024.PDF.P7M	Preliminari di Compravendita
07843700720-25092023-1833.025.PDF.P7M	Preliminari di Compravendita
07843700720-25092023-1833.015.PDF.P7M	DICHIARAZIONE CHE L’IMPIANTO NON SI TROVI ALL’
07843700720-25092023-1833.016.PDF.P7M	relazione tecnica di asseverazione
07843700720-25092023-1833.017.PDF.P7M	Scheda tecnica impianti di energia da fonti rinnovabili
07843700720-25092023-1833.018.PDF.P7M	Scheda tecnica impianti di energia da fonti rinnovabili
07843700720-25092023-1833.019.PDF.P7M	Presentazione degli schemi impianti di cui al DM
07843700720-25092023-1833.020.PDF.P7M	Presentazione degli schemi impianti di cui al DM
07843700720-25092023-1833.021.PDF.P7M	Presentazione degli schemi impianti di cui al DM

Il Sottoscritto, ha preso visione del documento contenuto nella "Informativa ai sensi del D.L.vo n. 196/2003 per il trattamento dei dati" presente sul portale telematico del SUAP

Pratica edilizia	
del	
Protocollo	

RELAZIONE TECNICA DI ASSEVERAZIONE

DATI DEL PROGETTISTA

Cognome e Nome *de Vanna Michele*
codice fiscale «[redacted]»
nato a «*BARI*» prov. *BA* stato *ITALIA*
nato il «[redacted]»
residente in prov. stato *ITALIA*
indirizzo n. C.A.P.
con studio in *TERLIZZI* prov. *BA* stato *ITALIA*
indirizzo *VIA P.FIORE* n. *124/N* C.A.P. *70038*
Iscritto all'ordine/collegio «*DEGLI INGEGNERI*» di «*BARI*» al n. «*6301*»
Telefono «[redacted]» fax. «[redacted]»
posta elettronica certificata «*CONSULENZA2023@PEC.INGESIS.IT*»

N.b. I dati del progettista coincidono con quelli già indicati, nella sezione 2 dell'Allegato "Soggetti coinvolti", per il progettista delle opere architettoniche

DICHIARAZIONI

Il progettista, in qualità di tecnico asseverante, preso atto di assumere la qualità di persona esercente un servizio di pubblica necessità ai sensi degli articoli 359 e 481 del Codice Penale, consapevole che le dichiarazioni false, la falsità negli atti e l'uso di atti falsi comportano l'applicazione delle sanzioni penali previste dagli artt. 75 e 76 del d.P.R. n. 445/2000 e di quelle di cui all'art. 19, comma 6, della legge n. 241/1990, sotto la propria responsabilità

DICHIARA

1) Tipologia di intervento e descrizione sintetica delle opere

che i lavori riguardano l'immobile/il terreno individuato nella PAS di cui la presente relazione costituisce parte integrante e sostanziale;

che le opere in progetto sono subordinate a **PAS** in quanto rientrano nella seguente **tipologia di intervento**:

☐ collocato su edifici, tettoie, serre o pensiline e da realizzarsi con tegole fotovoltaiche o altri elementi innovativi;
☐ collocato su edifici o loro pertinenze (realizzati all'interno della zona A di cui al D.M. 1444/1968) e da realizzarsi con tegole fotovoltaiche o altri elementi innovativi;
☐ Impianto solare fotovoltaico non integrato ubicato al suolo con potenza inferiore a 20 kW;

☐ Impianto solare fotovoltaico ubicato a suolo su terreni agricoli (max 10% del terreno agricolo e distanza superiore a 2000 mt. da altri terreni dello stesso proprietario), non ricadenti fra quelli di cui al punto 12.1 e 12.2 lettera a) del D.M. 10/09/2010, aventi capacità di generazione inferiore alla soglia indicata alla tabella A allegata al D.Lgs n. 387 del 29/12/2003, cioè con potenza inferiore a 20 kW, e che faccia capo ad un unico punto di connessione ed ad un unico soggetto;
☐ Impianto solare fotovoltaico ubicato su aree già degradate da attività antropiche, pregresse o in atto, tra cui siti industriali, cave, discariche, siti contaminati, con potenza non superiore a 1 MW e direttamente su suolo;
☐ Impianto eolico di potenza inferiore a 200 kW con max 4 generatori eolici;
☐ Impianti Biomassa, gas di discarica, gas residuati dai processi di depurazione, operanti in assetto cogenerativi con potenza > 50 ≤ 1000 kW ovvero 3000 kWt;
☐ Impianti alimentati da biomassa e biogas con potenza max 200 kW;
☐ Impianti da gas di discarica, gas residuati con potenza inferiore a 1 MW;
☐ Impianti non cogenerativi con potenza ≤ 250kW;
☐ Impianti idroelettrici e geotermoelettrici realizzati su edifici esistenti senza variaz one planoaltimetriche, senza cambio di destinazione d'uso, senza intaccare parti strutturali, ecc., con potenza max 200 kW;
☐ Impianti idroelettrici e geotermoelettrici alimentati da fonte idraulica con potenza inferiore a 1 MW;
☐ Attività di costruzione ed esercizio di impianti fotovoltaici di **potenza sino a 10 MW** connessi alla rete elettrica di media tensione e localizzati in area a destinazione industriale, produttiva o commerciale (ai sensi del c.9 bis, dell'art.6 del D.LGS 28/2011 modificato dal D.L. 77/2021.
☒ Altro impianto di energia elettrica : _Impianto fotovoltaico di potenza inferiore ad 1 MW collocato su terreno classificato idoneo i quanto conforme a quanto previsto dagli artt. 9 e 9bis della legge 34 del 27/04/2022.

e che consistono in:

Realizzazione di un impianto fotovoltaico di potenza installata pari a 996,96 kW
su strutture fisse con tilt 30° e azimut 0°.

2) Dati dell'immobile oggetto di intervento

che l'intervento interessa l'immobile sito in Bari (BA) Contrada Santa Lucia,SNC

Censito al NCEU			
Foglio	Particella	Sub	Cat

Censito in NCT		
Foglio	Particella	Sub
46	236-263	

Superfici edificio (reali e non catastali)		
coperta mq.	scoperta mq.	altezza m.

Superfici terreno (reali e non catastali) Mq. _16149,00__

3) Strumentazione urbanistica comunale vigente e in salvaguardia

che l'area/immobile oggetto di intervento risulta individuata dal/è da realizzarsi su:

		SPECIFICARE	ZONA	ART.
x	PUG/ PRG/ PDF	**PRG**	ZONA E (Aree Produttive agricole)	Art. 2.13
☐	PIANO PARTICOLAREGGIATO			
☐	PIANO DI RECUPERO			
☐	P.I.P			
☐	P.E.E.P.			
☐	ALTRO:			

4) Variazioni catastali (L n. 331/2004 art.1 comma 332)

che l'immobile oggetto dei lavori

4.1 ☐ **non necessita di alcuna variazione catastale**

4.2 ☒ **necessita di variazione catastale** che sarà eseguita ad ultimazione lavori e trasmessa, unitamente alla nuova planimetria alla Amministrazione Comunale

5) Tutela dall'inquinamento acustico

che l'intervento

5.1 ☒ **non rientra** nell'ambito di applicazione dell'articolo 8 della l. n. 447/1995

5.2 ☐ **rientra** nell'ambito di applicazione dell'articolo 8 della l. n. 447/1995, integrato con i contenuti dell'articolo 4 del d.P.R. n. 227/2011 e pertanto **si allega**:

5.2.1 ☐ documentazione di impatto acustico (art. 8, commi 2 e 4, legge n. 447/1995)

5.2.2 ☐ valutazione previsionale di clima acustico (art. 8, comma 3, legge n. 447/1995)

5.2.3 ☐ autocertificazione a firma del tecnico abilitato competente in acustica ambientale in cui si attesta il rispetto dei requisiti di protezione acustica in relazione alla zonizzazione acustica di riferimento (art. 8, comma 3-bis, legge n. 447/1995)

5.2.4 ☐ dichiarazione sostitutiva dell'atto di notorietà, a firma del titolare, relativa al rispetto dei limiti stabiliti dal documento di classificazione acustica del territorio comunale di riferimento ovvero, ove questo non sia stato adottato, ai limiti individuati dal d.P.C.M. 14 novembre 1997 (art. 4, commi 1 e 2, d.P.R. n. 227/2011)

☐ che è stata presentata alla Provincia competente apposita relazione tecnica asseverata da un tecnico competente, che documenti il rispetto dei limiti di cui alla presente normativa, per l'esercizio di nuove attività imprenditoriali, ovvero per ampliamenti o modifiche di attività esistenti, che determinano un livello di rumore ambientale superiore a 40 dB(A) durante il periodo diurno e superiore a 30 dB(A) durante il periodo notturno (art.12 LEGGE REGIONALE 12 febbraio 2002, N. 3 **"Norme di indirizzo per il contenimento e la riduzione dell'inquinamento acustico".**

6) Produzione di materiali di risulta

che le opere

6.1 ☐ non sono soggette alla normativa relativa ai materiali da scavo (art. 41-bis D.L. n. 69 del 2013 e art. 184-bis d.lgs. n. 152 del 2006)

6.2 ☐ **comportano** la produzione di materiali da scavo **considerati come sottoprodotti** ai sensi dell'articolo 184-bis, comma 1, del d.lgs. n. 152/2006 o dell'articolo 41-bis, comma 1, D.L. n. 69 del 2013, e inoltre

6.2.1 ☐ **le opere comportano** la produzione di materiali da scavo per un **volume superiore a 6000 mc e sono soggette a VIA o AIA**, e pertanto, ai sensi dell'art. 184-bis, comma 2-bis, e del d.m. n. 161/2012

6.2.1.1. ☐ **si allega/ si comunicano gli estremi del** Provvedimento di VIA o AIA, comprensivo dell'assenso al Piano di Utilizzo dei materiali da scavo, rilasciato da_____ con prot. _____ in data _____

(*) (variabile, solo nel caso di richiesta contestuale di atti di assenso presupposti alla SCIA)

6.2.2☐ le opere comportano la produzione di materiali da scavo per un **volume inferiore o uguale a 6000 mc** ovvero (**pur superando tale soglia) non sono soggette a VIA o AIA,** e pertanto

6.2.2.1 ☐ allega **autocertificazione del titolare** resa all'ARPA ai sensi del comma 2 dell'art. 41-bis D.L. n. 69 del 2013

6.3 ☐ **comportano** la produzione di materiali da scavo che saranno riutilizzati nello stesso luogo di produzione e pertanto

6.3.1 ☐ **allega autocertificazione del titolare (che i materiali da scavo saranno riutilizzati nello stesso** luogo di produzione)

6.4 ☐ riguardano interventi di **demolizione di edifici o altri manufatti preesistenti e producono rifiuti** la cui gestione è disciplinata ai sensi della parte quarta del d.lgs. n. 152/ 2006

6.5 ☒ **comportano** la produzione di **materiali da scavo che saranno gestiti dall'interessato come rifiuti**

6.6 ☐ **Ai sensi del RR n.6/2006 si allega bilancio di produzione**

7) Prevenzione incendi

che l'intervento

7.1 ☒ non è soggetto alle norme di prevenzione incendi

7.2 ☐ è soggetto alle norme tecniche di prevenzione incendi e le stesse sono rispettate nel progetto

7.3 ☐ presenta caratteristiche tali da non consentire l'integrale osservanza delle regole tecniche di prevenzione incendi e pertanto

7.3.1 ☐ **si allega la documentazione necessaria** all'ottenimento della deroga
(*) (variabile, solo nel caso di richiesta contestuale di atti di assenso presupposti alla SCIA)

7.3.2 ☐ la relativa deroga è stata ottenuta con prot. _____ in data _____

e che l'intervento

7.4 ☒ **non è soggetto alla valutazione del progetto** da parte del Comando Provinciale dei Vigili del Fuoco ai sensi del d.P.R. n. 151/2011

7.5 ☐ **è soggetto alla valutazione del progetto** da parte del Comando Provinciale dei Vigili del Fuoco, ai sensi dell'articolo 3 del d.P.R. n. 151/2011 e pertanto

7.5.1☐ **si allega la documentazione necessaria** alla valutazione del progetto

(*) (variabile, solo nel caso di richiesta contestuale di atti di assenso presupposti alla SCIA)

7.5.2☐ la valutazione del progetto è stata effettuata con prot. _____ in data _____

7.6 ☐ **costituisce variante e il sottoscritto assevera che le modifiche non costituiscono variazione dei requisiti di sicurezza antincendio** già approvati con parere del Comando Provinciale dei Vigili del fuoco rilasciato con prot. _____ in data _____

8) Amianto

che le opere

8.1 ☒ **non interessano** parti di edifici con presenza di fibre di amianto

8.2 ☐ **interessano** parti di edifici con presenza di fibre di amianto e che pertanto il datore di lavoro, prima dell'inizio di lavori di demolizione o di rimozione dell'amianto o di materiali contenenti amianto da edifici, strutture, apparecchi e impianti, nonché dai mezzi di trasporto, predispone, ai sensi dei commi 2 e 5 dell'articolo 256 del d.lgs. n. 81/2008, il **Piano di Lavoro di demolizione o rimozione dell'amianto**

8.2.1 ☐ **in allegato** alla presente relazione di asseverazione
(*) (variabile, solo nel caso di richiesta contestuale di atti di assenso presupposti alla SCIA)

8.2.2 ☐ presentato con prot. _____ in data _____

9) Interventi strutturali e/o in zona sismica

che l'intervento

9.1 ☒ **non prevede** la realizzazione di **opere di conglomerato cementizio armato**, normale e precompresso ed a struttura metallica

9.2 ☐ **prevede** la realizzazione di opere di **conglomerato cementizio armato**, normale e precompresso ed a struttura metallica; pertanto

9.2.1 ☐ si allega la documentazione relativa alla denuncia di cui all'articolo 65 del d.P.R. n. 380/2001

9.2.2 ☐ la denuncia di cui all'articolo 65 del d.P.R. n. 380/2001 è già stata depositata con prot. _____ in data _____

e che l'intervento

9.3 ☒ **non prevede opere** da denunciare o autorizzare ai sensi degli articoli 93 e 94 del d.P.R. n. 380/2001 o della corrispondente normativa regionale

9.4 ☐ **prevede opere che non richiedono il il deposito dei calcoli strutturali al SUE, trattandosi di opere minore priva di rilevanza per la pubblica incolumità** di cui alla Deliberazione della Giunta Regionale 3 giugno 2010, n. 1309, elenco:

☐ "A1" PUNTO _____

☐ "A2" PUNTO _____

All'uopo si allega:
1) relazione tecnica esplicativa: contenente le informazioni relative alla tipologia della costruzione o del manufatto, le dimensioni dell'intervento proposto, la destinazione d'uso ed il contesto in cui viene realizzato, indicando espressamente a quali punti degli elenchi A.1 e A.2 si fa riferimento. In tutti i casi occorre valutare e dimostrare analiticamente che vengono rispettati i limiti di carico prescritti ed ogni altro requisito o condizione indicati nei

medesimi elenchi. Nel caso si utilizzino strutture prefabbricate e/o modulari, occorre allegare i certificati di origine rilasciati dal produttore;
2) elaborato grafico: comprensivo di piante e sezioni, quotato ed in scala commisurata all'entità dell'intervento, contenente le informazioni necessarie a dimostrare che i parametri dimensionali rientrano tra i limiti indicati negli elenchi sopra citati.

9.5 ☐ costituisce una **variante non sostanziale riguardante parti strutturali** relativa ad un progetto esecutivo delle strutture precedentemente presentato con prot. _____ in data _____

9.6 ☐ prevede il deposito dei calcoli strutturali prima dell'inizio dei lavori (art. 93 e 94 d. P.R. n. 380/01), il successivo deposito della "relazione sismica a struttura ultimata" (art.6 L. 1086/1971), infine, del collaudo statico. Pertanto

☐ **si allega** la documentazione relativa ai calcoli strutturali

☐ **la relativa denuncia dei lavori in zona sismica è già stata depositata** con prot. _____ in data _____

9.7 ☐ **prevede opere strutturali soggette ad autorizzazione sismica** ai sensi dell'articolo 94 del d.P.R. n. 380/2001 o della corrispondente normativa regionale e pertanto

9.7.1 ☐ **si allega** la documentazione necessaria per il rilascio dell'**autorizzazione sismica**
(*) (variabile, solo nel caso di richiesta contestuale di atti di assenso presupposti alla SCIA)

9.7.2 ☐ **la relativa autorizzazione è già stata ottenuta** con prot. _____ in data _____

10) Qualità ambientale dei terreni

che l'intervento, in relazione alla qualità ambientale dei terreni,

10.1 ☒ **non richiede indagini ambientali preventive** in relazione alle attività finora svolte sull'area interessata dall'intervento

10.2 ☐ a seguito delle preventive analisi ambientali effettuate, **non necessita di bonifica**, pertanto

10.2.1 ☐ **si allegano i risultati delle analisi ambientali dei terreni**

DICHIARAZIONI RELATIVE AI VINCOLI

TUTELA STORICO-AMBIENTALE

11) Bene sottoposto al Piano Paesaggistico Territoriale Regionale della Puglia

che l'immobile oggetto dei lavori con riferimento al PPTR approvato Con delibera n. 176 del 16 febbraio 2015, pubblicata sul BURP n. 40 del 23.03.2015

11.1 ☒ **non è sottoposto a tutela**

11.2 ☐ **è sottoposto a tutela ma l'intervento non richiede il rilascio dell'autorizzazione/accertamento di compatibilità paesaggistica**

11.3 ☐ **è sottoposto a tutela** e pertanto

11.3.1 ☐ è assoggettato al procedimento semplificato di autorizzazione paesaggistica, in

quanto di lieve entità, secondo quanto previsto dal d.P.R. n. 139/2010, e pertanto

11.3.1.1☐ **si allega la relazione paesaggistica semplificata** e la documentazione necessaria ai fini del rilascio dell'autorizzazione paesaggistica semplificata
(*) (variabile, solo nel caso di richiesta contestuale di atti di assenso presupposti alla SCIA)

11.3.1.2 ☐ l'autorizzazione paesaggistica semplificata è stata rilasciata con prot. _____ in data _____

11.3.2 ☐ **è assoggettato al procedimento ordinario di autorizzazione paesaggistica**, e pertanto

11.3.2.1 ☐ **si allega la relazione paesaggistica** e la documentazione necessaria ai fini del rilascio dell'autorizzazione paesaggistica
(*) (variabile, solo nel caso di richiesta contestuale di atti di assenso presupposti alla SCIA)

11.3.2.2 ☐ l'autorizzazione paesaggistica è stata rilasciata con prot. _____ in data _____

11.3.3 ☐ **è assoggettato al procedimento di accertamento di compatibilità paesaggistica**

11.3.1 ☐ **si allega la documentazione necessaria** ai fini dell'accertamento di compatibilità paesaggistica
(*) (variabile, solo nel caso di richiesta contestuale di atti di assenso presupposti alla SCIA)

11.3.4 ☐ **accertamento di compatibilità paesaggistica** è stato rilasciato con prot. _____ in data _____

12) Bene sottoposto a parere della Soprintendenza

che l'immobile oggetto dei lavori, ai sensi del Parte II, Titolo I, Capo I del d.lgs. n. 42/2004,

12.1 ☒ **non è sottoposto a tutela**

12.2 ☐ **è sottoposto a tutela** e pertanto

12.2.1 ☐ **si allega la documentazione necessaria** ai fini del rilascio del parere/nulla osta
(*) (variabile, solo nel caso di richiesta contestuale di atti di assenso presupposti alla SCIA)

12.2.2 ☐ il parere/nulla osta è stato rilasciato con prot. _____ in data _____

13) Bene inserito in zona del Centro Storico

che l'immobile oggetto dei lavori ricade:

13.1 ☐ ZONA 1 – **Rilascio parere Soprintendenza Archeologica per opere implicante lavori di scavo;**

13.2 ☐ ZONA 2 – **Preavviso di almeno 10gg. Prima esecuzione scavi alla Soprintendenza Archeologica per esecuzione saggi;**

13.3 ☐ ZONA 3 – **Comunicazione data inizio lavori scavo con almeno 10gg di anticipo alla Soprintendenza Archeologica**

14) Bene inserito in area di interesse archeologica (D.G.C. n. 126/89)

che l'immobile oggetto dei lavori è sottoposto a

14.1 ☐ **zona archeologica 1 – Rilascio parere Soprintendenza Archeologica per opere implicante lavori di scavo;**

14.2 ☐ **zona archeologica 2 – Preavviso di almeno 10gg prima dell'esecuzione scavi alla Soprintendenza Archeologica per esecuzione saggi;**

14.3 ☐ **zona archeologica 3 – Comunicazione data inizio lavori scavo con almeno 10gg di anticipo alla Soprintendenza Archeologica.**

15) Bene in area protetta

che l'immobile oggetto dei lavori, ai sensi della legge n. 394/1991 (Legge quadro sulle aree protette) e della corrispondente normativa regionale,

15.1 ☒ **non ricade in area tutelata**

15.2 ☐ **ricade in area tutelata**, ma le opere non comportano alterazione dei luoghi o dell'aspetto esteriore degli edifici

15.3 ☐ **è sottoposto alle relative disposizioni** e pertanto

15.3.1 ☐ **si allega la documentazione necessaria** ai fini del rilascio del parere/nulla osta
(*) (variabile, solo nel caso di richiesta contestuale di atti di assenso presupposti alla SCIA)

15.3.2 ☐ il parere/nulla osta è stato rilasciato con prot. _____ in data _____

TUTELA ECOLOGICA

16) Bene sottoposto a vincolo idrogeologico con riferimento al Piano Assetto Idrogeologico

che, ai fini del vincolo idrogeologico, l'area oggetto di intervento

16.1 ☒ **non ricade in area vincolata** e si allega stralcio carta idrogeomorfologica e IGM estratta dal sito dell'AdB Puglia sottoposta a tutela

16.2 ☐ **ricade in area a pericolosità di frana e** pertanto

16.2.1 ☐ **si allega la documentazione necessaria** ai fini del rilascio del parere AdB Puglia
(*) (variabile, solo nel caso di richiesta contestuale di atti di assenso presupposti alla SCIA)

16.2.2 ☐ l'autorizzazione è stata rilasciata con prot. _____ in data _____

16.3 ☐ **ricade in area a pericolosità idraulica e** pertanto

16.3.1 ☐ **si allega la documentazione necessaria** ai fini del rilascio del parere AdB Puglia
(*) (variabile, solo nel caso di richiesta contestuale di atti di assenso presupposti alla SCIA)

16.3.2☐ l'autorizzazione è stata rilasciata con prot. _____ in data _____

16.4 ☐ **pur non ricadendo in area vincolata, è interessata da reticolo AdB** non riportato nella carta IGM ma presente nella carta idrogeomorfologica, pertanto alla presente è allegato studio di compatibilità.

17) Bene sottoposto a vincolo idraulico

che, ai fini del vincolo idraulico, l'area oggetto di intervento

17.1 ☒ **non è sottoposta a tutela**

17.2 ☐ **è sottoposta a tutela** ed è necessario il rilascio dell'autorizzazione di cui al comma 2 dell'articolo 115 del d.lgs. n. 152/2006 e al r.d. 523/1904, pertanto

17.2.1☐ **si allega la documentazione necessaria** ai fini del rilascio dell'autorizzazione
(*) (variabile, solo nel caso di richiesta contestuale di atti di assenso presupposti alla SCIA)

17.2.2☐ l'autorizzazione è stata rilasciata con prot. _____ in data _____

18) Zona di conservazione "Natura 2000"

che, ai fini della zona speciale di conservazione appartenente alla rete "Natura 2000" (d.P.R. n. 357/1997e d.P.R. n. 120/2003) **l'intervento**

18.1☒ **non è soggetto a Valutazione d'incidenza (VINCA)**

18.2☐ **è soggetto a Valutazione d'incidenza (VINCA),** pertanto

18.2.1 ☐ **si allega la documentazione necessaria** all'approvazione del progetto

(*) (variabile, solo nel caso di richiesta contestuale di atti di assenso presupposti alla SCIA)

18.2.2 ☐ la valutazione è stata effettuata con prot. _____ in data _____

19) Fascia di rispetto cimiteriale

che in merito alla fascia di rispetto cimiteriale (articolo 338, testo unico delle leggi sanitarie 1265/1934)

19.1 ☒ **l'intervento non ricade nella fascia di rispetto**

19.2 ☐ **l'intervento ricade nella fascia di rispetto ed è consentito**

19.3 ☐ **l'intervento ricade in fascia di rispetto cimiteriale e non è consentito, pertanto**

19.3.1 ☐ **si allega la documentazione necessaria** per la richiesta di deroga
(*) (variabile, solo nel caso di richiesta contestuale di atti di assenso presupposti alla SCIA)

19.3.2 ☐ la relativa deroga è stata ottenuta con prot. _____ in data _____

20) Aree a rischio di incidente rilevante

che in merito alle attività a rischio d'incidente rilevante (d.lgs. n. 334/1999 e d.m. 9 maggio 2001):

20.1 ☒ **nel comune non è presente un'attività a rischio d'incidente rilevante**

20.2 ☐ **nel comune è presente un'attività a rischio d'incidente rilevante la relativa "area**

di danno" è individuata nella pianificazione comunale

20.2.1 ☐ **l'intervento non ricade nell'area di danno**

20.2.2 ☐ **l'intervento ricade in area di danno**, pertanto

20.2.2.1 ☐ **si allega la documentazione necessaria** alla valutazione del progetto dal Comitato Tecnico Regionale
(*) (variabile, solo nel caso di richiesta contestuale di atti di assenso presupposti alla SCIA)

20.2.2.2 ☐ la valutazione del Comitato Tecnico Regionale è stata rilasciata con prot. _____ in data _____

20.3 ☐ **nel comune è presente un'attività a rischio d'incidente rilevante e la relativa "area di danno" non è individuata** nella pianificazione comunale, pertanto

20.3.1 ☐ **si allega la documentazione necessaria** alla valutazione del progetto dal Comitato Tecnico Regionale

21) Smaltimento delle Acque di Prima Pioggia

che, in base a quanto previsto dal d. lgs. n. 152/2006 e al Piano di Tutela delle Acque della Regione Puglia approvato dal Consiglio della Regione Puglia, con Deliberazione n. 230 del 20/10/2009 **l'intervento**

21.1 ☒ **non è soggetto alla normativa citata**

21.2 ☐ **è soggetto** pertanto

21.2.1 ☐ **si allega la documentazione necessaria per il rilascio dell'autorizzazione** da parte della Provincia
(*) (variabile, solo nel caso di richiesta contestuale di atti di assenso presupposti alla SCIA)

21.2.2 ☐ la comunicazione, riguardanti superfici dei piazzali e coperture dei fabbricati da smaltire < 2000 mq è stata effettuata alla Provincia con prot. _____ in data _____

22) Altri vincoli di tutela ecologica

che l'area/immobile oggetto di intervento risulta assoggettata ai seguenti vincoli:

22.1 ☐ **fascia di rispetto dei depuratori** (punto 1.2, allegato 4 della deliberazione 4 febbraio 1977 del Comitato dei Ministri per la tutela delle acque)

22.2 ☐ Altro (specificare) _____

In caso di area/immobile assoggettato ad uno o più dei sopracitati vincoli

22.2.1 ☐ **si allegano le autocertificazioni** relative alla conformità dell'intervento per i relativi vincoli

22.2.2 ☐ **si allega la documentazione necessaria** ai fini del rilascio dei relativi atti di assenso
(*) (variabile, solo nel caso di richiesta contestuale di atti di assenso presupposti alla SCIA)

22.2.3 ☐ il relativo atto di assenso è stato rilasciato con prot. _____ in data _____
(l'opzione è ripetibile in base al numero di vincoli che insistono sull'area/immobile)

TUTELA FUNZIONALE

23) Vincoli per garantire il coerente uso del suolo e l'efficienza tecnica delle infrastrutture (*)

che l'area/immobile oggetto di intervento risulta assoggettata ai seguenti vincoli:

23.1 ☐ **stradale** (d.m. n. 1404/1968, d.P.R. n. 495/92) (specificare) _____

23.2 ☐ **ferroviario** (d.P.R. n. 753/1980)

23.3 ☐ **elettrodotto** (d.P.C.M. 23 aprile 1992)

23.4 ☐ **gasdotto** (d.m. 24 novembre 1984)

23.5 ☐ **militare** (d.lgs. n. 66/2010)

23.6 ☐ **aeroportuale** (piano di rischio ai sensi dell'art. 707 del Codice della navigazione, specifiche tecniche ENAC)

23.7 ☐ Altro (specificare) _____

In caso di area/immobile assoggettato ad uno o più dei sopracitati vincoli

23.7.1 ☐ **si allegano le autocertificazioni** relative alla conformità dell'intervento per i relativi vincoli

23.7.2 ☐ **si allega la documentazione necessaria** ai fini del rilascio dei relativi atti di assenso
(*) (variabile, solo nel caso di richiesta contestuale di atti di assenso presupposti alla SCIA)

23.7.3 ☐ il relativo atto di assenso è stato rilasciato con prot. _____ in data _____

(l'opzione è ripetibile in base al numero di vincoli che insistono sull'area/immobile)

ASSEVERAZIONE

Tutto ciò premesso, il sottoscritto tecnico, in qualità di persona esercente un servizio di pubblica necessità ai sensi degli artt.359 e 481 del Codice Penale, esperiti i necessari accertamenti di carattere urbanistico, edilizio, statico, igienico ed a seguito del sopralluogo, consapevole di essere passibile dell'ulteriore sanzione penale nel caso di falsa asseverazione circa l'esistenza dei requisiti o dei presupposti di cui al comma 1 dell'art. 19 della L. N. 241/90

ASSEVERA

ai sensi dell'art. 20 comma 1 del DPR 380/2001

la conformità del progetto agli strumenti urbanistici approvati ed adottati, ai regolamenti edilizi vigenti, e alle altre normative di settore aventi incidenza sulla disciplina dell'attività edilizia e, in particolare, alle norme antisismiche, di sicurezza, antincendio, igienico-sanitarie nel caso in cui la verifica in ordine a tale conformità non comporti valutazioni tecnico-discrezionali, alle norme relative all'efficienza energetica.

Il sottoscritto dichiara inoltre che l'allegato progetto è compilato in piena conformità alle norme di legge e dei vigenti regolamenti comunali, nei riguardi pure delle proprietà confinanti essendo consapevole che la presente PAS non può comportare limitazione dei diritti dei terzi, fermo restando quanto previsto dall'articolo 19, comma 6-ter, della l. n. 241/1990.

Data e luogo
2 ottobre 2023

il progettista
«Michele de Vanna»

Firmato digitalmente da
MICHELE DE VANNA
O ORDINE DEGLI INGEGNERI DI BARI
C IT

INFORMATIVA SULLA PRIVACY (ART. 13 del d.lgs. n. 196/2003)

Ai sensi dell'art. 13 del codice in materia di protezione dei dati personali si forniscono le seguenti informazioni:

Finalità del trattamento: I dati personali dichiarati saranno utilizzati dagli uffici nell'abito del procedimento per il quale la presente PAS viene resa.

Modalità: Il trattamento avverrà sia con strumenti cartacei sia su supporti informatici a disposizione degli uffici.

Ambito di comunicazione: I dati verranno comunicati a terzi ai sensi della l. n. 241/1990, ove applicabile, e in caso di verifiche ai sensi dell'art. 71 del d.P.R. n. 445/2000.

Diritti: Il sottoscrittore può in ogni momento esercitare i diritti di accesso, rettifica, aggiornamento e integrazione dei dati ai sensi dell'art. 7 del d.lgs. n. 196/2003 rivolgendo le richieste al SUAP/SUE.

Titolare: SUE di BARI

***ALLEGATI* di cui all'art. 6 del D.Lgs. n. 28 del 03.03.2011**

Documentazione obbligatoria:

- ☒ Copia fotostatica di documento di identità;
- ☒ Relazione dettagliata a firma di un progettista abilitato che descriva l'intervento;
- ☒ Opportuni elaborati progettuali a firma di un progettista abilitato che attestino la compatibilità del progetto con gli strumenti urbanistici approvati e i regolamenti edilizi vigenti e la non contrarietà agli strumenti urbanistici adottati, nonché il rispetto delle norme di sicurezza e' di quelle igienico-sanitarie;
- ☒ Elaborati tecnici per la connessione redatti dal gestore di rete;
- ☐ Pareri, autorizzazioni, nulla osta, rilasciati dai soggetti competenti
  - ☐ Soprintendenza
  - ☐ VV.FF.
  - ☐ Consorzio di Bonifica
  - ☐ Amministrazione Provinciale
  - ☐ Altro (specificare)

  _____

  _____
- ☒ Presentazione degli schemi impianti di cui al DM 37/2008:
- ☒ Scheda tecnica impianti di energia da fonti rinnovabili;
- ☒ Documentazione catastale costituita da estratto di mappa in scala 1:2000 / 1:1000 con individuazione del nuovo intervento, autenticata dal progettista, e con aggiornamento non anteriore a mesi 6;
- ☒ Estratto del P.R.G. con evidenziato l'immobile e/o l'area di intervento;
- ☒ DICHIARAZIONE CHE L'IMPIANTO NON SI TROVI ALL'INTERNO DI AREE FRA QUELLE SPECIFICAMENTE ELENCATE E INDIVIDUATE DALL'ALLEGATO 3) LETTERA f), AL DECRETO DEL MINISTERO DELLO SVILUPPO ECONOMICO DEL 10/09/2010 PUBBLICATO NELLA GAZZETTA UFFICIALE N.219 DEL 18/09/2010 (comma 9 BIS DELL'ART.6 D.LEGS 28/11)
- ☐ Dichiarazione dell'impresa esecutrice dei lavori;
- ☐ D.U.R.C. (Documento Unico di Regolarità Contributiva);
- ☒ Versamento Diritti di Segreteria

Documentazione eventuale (in relazione alla tipologia dell'intervento):

- ☐ Deposito documentazione norma sismica, ovvero asseverazione tecnico;

☐ Autorizzazione allo Scarico
☐ Notifica preliminare (Azienda USL e Direzione Provinciale del Lavoro)
☐ Altro (specificare)

.....

Data e luogo
Terlizzi (BA) , 2 ottobre 2023

il/i dichiaranti
«de Vanna Michele »

Sportello Unico per le Attivita' Produttive
Ricevuta
(art. 5, comma 4 DPR 160/2010 e art. 18-bis L. 241/1990)

1 - SUAP competente

Suap di TERLIZZI in delega alla CCIAA di BARI			
del comune di:	**TERLIZZI**	Id:	**9540**
Responsabile SUAP:	**SANGIRARDI**	**GIUSEPPE**	

2 - Riferimenti della pratica SUAP

Codice Pratica:	**07843700720-25092023-1833**
Protocollo SUAP:	**REP_PROV_BA/BA-SUPRO/0143886 del 03/10/2023**
Domicilio elettronico dichiarato:	**consulenza2023@pec.ingesis.it**

3 - Impresa o soggetto economico

Denominazione:	**INGESIS S.R.L.**			
Codice Fiscale:	**07843700720**	Sede legale provincia:	**BARI**	
Presso il comune di:	**TERLIZZI**			
via, viale, piazza ...:	**PASQUALE FIORE**		n.	**124/N**

4 - Estremi del dichiarante

Cognome:	**CATALDO**	Nome:	**GIOVANNI**
Qualifica:	**ALTRO PREVISTO DALLA VIGENTE**	Codice Fiscale:	[redacted]

5 - Indirizzo dell'impianto

del comune di:	**TERLIZZI**		
via, viale, piazza ...:	**CONTRADA SOVERO**	n.	**SNC**

6 - Termini del procedimento/controllo

Entro 90 giorni dalla data della presente ricevuta, salvo indizione della conferenza dei servizi ai sensi dell'art. 7, comma 3, del DPR 160/2010, l'amministrazione competente adotta un provvedimento espresso ovvero, in caso di SCIA condizionata, acquisisce gli atti di assenso o i

pareri di altri uffici e amministrazioni o esegue le verifiche preventive previste dalla normativa vigente.

7 - Accesso visione atti del procedimento

Il responsabile del SUAP costituisce il referente per l'esercizio del diritto di accesso agli atti e documenti detenuti dal SUAP, anche se provenienti da altre amministrazioni o da altri uffici comunali (art. 4, co.4 DPR n. 160/2010).

Ufficio in cui si può prendere visione degli atti:	
Suap di TERLIZZI in delega alla CCIAA di BARI	
Indirizzo:	**VIA ITALO BALBO n. SNC 70038 - TERLIZZI (BA)**
Altre info:	vedere sito istituzionale del comune

8- Interventi attivati nel procedimento ed amministrazioni competenti

Intervento	**Amministrazione competente**
Procedura abilitativa semplificata (P.A.S.) per l'installazione di impianti alimentati da energia rinnovabile	UFFICI COMUNE DI TERLIZZI

9 - Elenco dei documenti informatici allegati

- 07843700720-25092023-1833.SUAP.PDF.P7M (Riepilogo Pratica SUAP)
- 07843700720-25092023-1833.016.PDF.P7M (relazione tecnica di asseverazione)
- 07843700720-25092023-1833.001.PDF.P7M ((Allegare planimetria catastale originale))
- 07843700720-25092023-1833.015.PDF.P7M (DICHIARAZIONE CHE L'IMPIANTO NON SI TROVI ALL'INTERNO DI AREE FRA QUELLE SPECIFICAMENTE ELENCATE E INDIVIDUATE DALL'ALLEGATO 3) LETTERA f), AL DECRETO DEL MINISTERO DELLO SVILUPPO ECONOMICO DEL 10)
- 07843700720-25092023-1833.013.PDF.P7M (Documentazione catastale costituita da estratto di mappa in scala 1:2000 / 1:1000 con individuazione del nuovo intervento, autenticata dal progettista, e con aggiornamento non anteriore a mesi 6)
- 07843700720-25092023-1833.019.PDF.P7M (Presentazione degli schemi impianti di cui al DM 37/2008)
- 07843700720-25092023-1833.014.PDF.P7M (Dichiarazione dell'impresa esecutrice dei lavori)
- 07843700720-25092023-1833.004.PDF.P7M (D.U.R.C. (Documento Unico di Regolarità Contributiva))
- 07843700720-25092023-1833.003.PDF.P7M (Pareri, autorizzazioni, nulla osta, rilasciati dai soggetti competenti (ad es. Soprintendenza, VV.FF.,Consorzio bonifica, Amministrazione Provinciale ecc.))
- 07843700720-25092023-1833.018.PDF.P7M (Scheda tecnica impianti di energia da fonti rinnovabili)
- 07843700720-25092023-1833.002.PDF.P7M (Allegata qui la ricevuta di versamento tramite conto corrente postale)
- 07843700720-25092023-1833.020.PDF.P7M (Presentazione degli schemi impianti di cui al DM 37/2008)
- 07843700720-25092023-1833.017.PDF.P7M (Scheda tecnica impianti di energia da fonti rinnovabili)
- 07843700720-25092023-1833.023.PDF.P7M (Docc Tecnico)
- 07843700720-25092023-1833.009.PDF.P7M (Opportuni elaborati progettuali a firma di un progettista abilitato che attestino la compatibilità del progetto con gli strumenti urbanistici approvati e i regolamenti edilizi vigenti e la non contrar)
- 07843700720-25092023-1833.007.PDF.P7M (Elaborati tecnici per la connessione redatti dal gestore di rete)
- 07843700720-25092023-1833.024.PDF.P7M (Preliminari di Compravendita)
- 07843700720-25092023-1833.021.PDF.P7M (Presentazione degli schemi impianti di cui al DM 37/2008)
- 07843700720-25092023-1833.006.PDF.P7M (Elaborati tecnici per la connessione redatti dal gestore di rete)
- 07843700720-25092023-1833.005.PDF.P7M (Elaborati tecnici per la connessione redatti dal gestore di rete)
- 07843700720-25092023-1833.022.PDF.P7M (Docc Richiedente)

- 07843700720-25092023-1833.011.PDF.P7M (Estratto del P.R.G. con evidenziato l’immobile e/o l’area di intervento)
- 07843700720-25092023-1833.010.PDF.P7M (Opportuni elaborati progettuali a firma di un progettista abilitato che attestino la compatibilità del progetto con gli strumenti urbanistici approvati e i regolamenti edilizi vigenti e la non contrar)
- 07843700720-25092023-1833.012.PDF.P7M (Documentazione catastale costituita da estratto di mappa in scala 1:2000 / 1:1000 con individuazione del nuovo intervento, autenticata dal progettista, e con aggiornamento non anteriore a mesi 6)
- 07843700720-25092023-1833.008.PDF.P7M (Elaborati tecnici per la connessione redatti dal gestore di rete)
- 07843700720-25092023-1833.025.PDF.P7M (Preliminari di Compravendita)
- 07843700720-25092023-1833.001.MDA.PDF.P7M (MDA Pratica)

10 - Promemoria per controllo domicilio elettronico

Tutte le comunicazioni verranno inviate al seguente indirizzo fornito dal richiedente:	**consulenza2023@pec.ingesis.it**

11 - Estremi emissione della ricevuta:

Data di emissione:	**03/10/2023**

SOCIETA' SANTA LUCIA

Procedura Abilitativa Semplificata ai sensi dell'articolo 6 del D.lgs. 28/2011. Installazione di impianto di produzione elettrica solare fotovoltaico alimentato da fonti di energia rinnovabile con potenza di generazione in DC pari a 990,00 kWp e potenza immessa pari a 990,00 kWp ubicato nel comune di Bari (BA), località Contrada S. Lucia, snc.

Pratica n° 08857940723-27102023-2007

Suap di BARI in delega alla CCIAA di BARI

CHIEDE	Procedimento
Procedura abilitativa semplificata (P.A.S.) per l'installazione di impianti alimentati da energia rinnovabile	**Procedura abilitativa semplificata (P.A.S.) per l'installazione di impianti alimentati da energia rinnovabile ((ai sensi dell'art. 6 del D. Lgs 28 del 03/03/2011 – art. 6 della L.R. n. 25 del 24/09/2012)**

Scheda anagrafica

[X] DITTA/SOCIETA'/IMPRESA	[ ] PERSONA (Privato)

[X] ISCRITTA ALLA CCIAA

Codice Fiscale
08857940723

(compilare per effettuare il recupero dei dati dal registro imprese)

Informazioni relative all'iscrizione al Registro Imprese

Camera di commercio di:	Numero REA	Data
BARI	**655081**	

[ ] NON ANCORA ISCRITTA

[ ] NON NECESSITA DI ISCRIZIONE AL RI DELLA CCIAA

DATI DEL DICHIARANTE

Nome	Cognome	Cod.Fiscale
MICHELE	**LAGIOIA**	[redacted]
Sesso	**Data nascita**	**Cittadinanza**
Maschile	[redacted]	**ITALIA**

Luogo di nascita:

Stato	Provincia
Italia	**BARI**

Comune
BARI

[ ] Se cittadino non UE

Informazioni relative alla residenza :

Stato	Provincia
Italia	

Comune

Toponimo (DUG)
VIA

Denominazione stradale
[redacted]

Numero civico	CAP	eMail/PEC	Telefono fisso/cellulare
[redacted]	**70132**	**lagioiamichele@tin.it**	

Carica
AMMINISTRATORE UNICO

DATI DELLA DITTA/SOCIETA'/IMPRESA

Denominazione (nome della ditta o azienda o ragione sociale)
SANTA LUCIA S.R.L.

Forma giuridica	Codice Fiscale	P.IVA
SOCIETA' A RESPONSABILITA' LIMITATA	**08857940723**	**08857940723**

Dati relativi alla sede legale della ditta/società/impresa

Stato	Provincia
Italia	**BARI**

Comune
BARI

Toponimo (DUG)
VIA

Denominazione stradale	Numero civico	CAP
ADRIATICO	**PAD.105**	**70132**

Telefono fisso/Cellulare	Fax	PEC
		SANTALUCIAFV@PEC.IT

Qualifica e dati del procuratore

Qualifica del procuratore
CONSULENTE

Il procuratore:

Nome	Cognome	Sesso	Cittadinanza
GIOVANNI	**CATALDO**	**Maschio**	**ITALIA**

Nato a	il
TERLIZZI	[redacted]

	Provincia		Stato
[X] in Italia	**BA**	[ ] all'Estero	

Cod.Fiscale
[redacted]

Informazioni relative alla residenza del procuratore:

Residente in	Provincia	CAP
Con studio in Terlizzi	**BA**	**70038**

Indirizzo	Tel	Fax
Via P. Fiore 124/N	[redacted]	

eMail PEC
consulenza2023@pec.ingesis.it

Oggetto della pratica

descrizione sintetica
Procedura abilitativa semplificata per l'installazione di un impianto solare fotovoltaico alimentato da energia rinnovabile con potenza inferiore ad 1 MWp.

DOMICILIO ELETTRONICO

Ai fini delle comunicazioni relative al presente procedimento si elegge il proprio domicilio elettronico presso la seguente casella di posta elettronica (domicilio elettronico)

DOMICILIO ELETTRONICO: (N.B. Inserire l'indirizzo della casella PEC a cui lo Sportello dovrà inviare la ricevuta e le altre comunicazioni relative alla pratica)
consulenza2023@pec.ingesis.it

[X] Si dichiara di essere consapevoli che nel caso non venga indicata una casella di posta elettronica certificata (PEC), non si avra' la certezza del buon esito dell' eventuale scambio di comunicazioni che seguiranno la presente istanza

Dichiarazione di consapevolezza ex artt. 46 e 47 DPR 445/2000

[X] Dichiara di essere consapevole che le dichiarazioni false, la falsità negli atti e l'uso di atti falsi comportano l'applicazione delle sanzioni penali previste dall'art. 76 del D.P.R. 445/2000 e la decadenza dai benefici eventualmente conseguenti al provvedimento emanato sulla base della dichiarazione non veritiera nonchè il divieto di accesso a contributi, finanziamenti e agevolazioni per un periodo di 2 anni decorrenti da quando l'amministrazione ha adottato l'atto di decadenza, come previsto dall'art. 75 del D.P.R. 445/2000.

INFORMATIVA SULLA PRIVACY (Art. 13 del Reg. UE n. 2016/679 del 27 aprile 2016)

Il Reg. UE n. 2016/679 del 27 aprile 2016 stabilisce norme relative alla protezione delle persone fisiche con riguardo al trattamento dei dati personali. Pertanto, come previsto dall'art. 13 del Regolamento, si forniscono le seguenti informazioni:

Titolare del trattamento:

Comune di BARI

indirizzo pec suap.comunebari@pec.rupar.puglia.it

Finalità del trattamento.

Il trattamento dei dati è necessario per l'esecuzione di un compito di interesse pubblico o connesso all'esercizio di pubblici poteri di cui è investito il titolare del trattamento. Pertanto i dati personali saranno utilizzati dal titolare del trattamento nell'ambito del procedimento per il quale la dichiarazione viene resa.

Modalità del trattamento.

I dati saranno trattati da persone autorizzate, con strumenti cartacei e informatici.

Destinatari dei dati.

I dati potranno essere comunicati a terzi nei casi previsti della Legge 7 agosto 1990, n. 241 (“Nuove norme in materia di procedimento amministrativo e di diritto di accesso ai documenti amministrativi”), ove applicabile, e in caso di controlli sulla veridicità delle dichiarazioni (art. 71 del D.P.R. 28 dicembre 2000 n. 445 (“Testo unico delle disposizioni legislative e regolamentari in materia di documentazione amministrativa”)). Responsabili del trattamento la Camera di Commercio competente per territorio e InfoCamere S.c.p.A.

Diritti.

L'interessato può in ogni momento esercitare i diritti di accesso e di rettifica dei dati personali nonché ha il diritto di presentare reclamo al Garante per la protezione dei dati personali. Ha inoltre il diritto alla cancellazione dei dati e alla limitazione al loro trattamento nei casi previsti dal Regolamento. Per esercitare tali diritti tutte le richieste devono essere rivolte al Comune di BARI indirizzo mail suap.comunebari@pec.rupar.puglia.it. Il responsabile della protezione dei dati è contattabile all'indirizzo mail privacy@comune.bari.it.

Periodo di conservazione dei dati.

I dati personali saranno conservati per un periodo non superiore a quello necessario per il perseguimento delle finalità sopra menzionate o comunque non superiore a quello imposto dalla legge per la conservazione dell'atto o del documento che li contiene. I dati sono altresì trasmessi alla Camera di Commercio competente per territorio per la raccolta nel Fascicolo informativo di impresa di cui all'art. 43-bis del D.P.R. 445/2000 e s.m.i.

[X] Il/la sottoscritto/a dichiara di aver letto l'informativa sul trattamento dei dati personali.
CHIEDE A UFFICI COMUNE DI BARI

Procedura abilitativa semplificata (P.A.S.) per l'installazione di impianti alimentati da energia rinnovabile ((ai sensi dell'art. 6 del D. Lgs 28 del 03/03/2011 – art. 6 della L.R. n. 25 del 24/09/2012)

Localizzazione dell'intervento

Comune	Frazione	Prov.	CAP
BARI		**BA**	**70126**

ATTENZIONE - l'ubicazione dell'attività o intervento coincide con il Comune a cui è destinata la pratica

Via, Viale, Piazza	n° civico
Contrada S. Lucia	**SNC**

scala	piano	interno

dati catastali

[ ] NCEU	**[X] NCT**

foglio	particella/mappale	subalterno
69	**244**	

sezione Censuaria (Terreni)
A

foglio	particella/mappale	subalterno
69	**479**	

sezione Censuaria (Terreni)
A

foglio	particella/mappale	subalterno
69	**246**	

sezione Censuaria (Terreni)
A

foglio	particella/mappale	subalterno
69	**247**	

sezione Censuaria (Terreni)
A

foglio	particella/mappale	subalterno
69	**138**	

sezione Censuaria (Terreni)
A

ulteriori dati relativi alla localizzazione dell'intervento

Superfici edificio (reali e non catastali)

coperta mq	scoperta mq	altezza m
0.00	**0.00**	**0.00**

Superfici terreno (reali e non catastali) mq.
16027.00

a) Titolarità dell’intervento

Il richiedente dichiara di avere titolo alla presentazione di questa pratica edilizia in quanto

[ ] proprietario esclusivo
[ ] rappresentante legale
[ ] Amministratore/delegato dal Condominio
[ ] comproprietario con il/i soggetto/i elencato/i nella sezione “SOGGETTI COINVOLTI”;

	specificare
[X] locatario/comodatario (a tale scopo autorizzato dai proprietari nella sezione “SOGGETTI COINVOLTI”)	**1**

dell'immobile interessato dall'intervento e di

[X] avere titolarità esclusiva all'esecuzione dell'intervento
[ ] non avere titolarità esclusiva all'esecuzione dell'intervento, ma di disporre comunque della dichiarazione di assenso dei terzi titolari di altri diritti reali o obbligatori

b) Presentazione della PAS

Dichiara di presentare la PAS

[X] in assenza di atti di assenso presupposti, in quanto l’intervento oggetto della PAS non necessita di atti o pareri che non possono essere sostituiti dalle autocertificazioni, attestazioni e asseverazioni o certificazioni di tecnici abilitati
[X] Il titolare è a conoscenza che i lavori potranno iniziare trascorsi 30 gg dalla data di acquisizione della presente al protocollo comunale
[ ] essendo già in possesso di tutti gli atti di assenso presupposti, comunque denominati, rilasciati dalle competenti amministrazioni
[ ] richiedendo contestualmente l’acquisizione d’ufficio degli atti di assenso presupposti, comunque denominati, alle competenti amministrazioni. Il titolare dichiara di essere a conoscenza che l’attività oggetto della PAS può essere iniziata dopo il rilascio dei relativi atti di assenso

c) Tipologia di impianto alimentato da fonti rinnovabili oggetto di PAS

[ ] Installazione di pannelli fotovoltaici, su edificio esistente, con qualsiasi potenza, non ricadenti fra quelli di cui al punto 12.1 del D.M. 10/09/2010 aventi TUTTE le seguenti caratteristiche: i. moduli fotovoltaici collocati nei tetti di edifici esistenti; ii. la superficie complessiva dei moduli fotovoltaici dell'impianto non sia superiore a quella del tetto dell'edificio sul quale i moduli sono collocati

[ ] collocato su edifici, tettoie, serre o pensiline e da realizzarsi con tegole fotovoltaiche o altri elementi innovativi;

[ ] collocato su edifici o loro pertinenze (realizzati all'interno della zona A di cui al D.M. 1444/1968) e da realizzarsi con tegole fotovoltaiche o altri elementi innovativi;

[ ] Impianto solare fotovoltaico non integrato ubicato al suolo con potenza inferiore a 20 kW;

[ ] Impianto solare fotovoltaico ubicato a suolo su terreni agricoli (max 10% del terreno agricolo e distanza superiore a 2000 mt. da altri terreni dello stesso proprietario), non ricadenti fra quelli di cui al punto 12.1 e 12.2 lettera a) del D.M. 10/09/2010, aventi capacità di generazione inferiore alla soglia indicata alla tabella A allegata al D.Lgs n. 387 del 29/12/2003, cioè con potenza inferiore a 20 kW, e che faccia capo ad un unico punto di connessione ed ad un unico soggetto;

[ ] Impianto solare fotovoltaico ubicato su aree già degradate da attività antropiche, pregresse o in atto, tra cui siti industriali, cave, discariche, siti contaminati, con potenza non superiore a 1 MW e direttamente su suolo;

[ ] Impianto eolico di potenza inferiore a 200 kW con max 4 generatori eolici;

[ ] Impianti Biomassa, gas di discarica, gas residuati dai processi di depurazione, operanti in assetto cogenerativi con potenza > 50 1000 kW ovvero 3000 kWt;

[ ] Impianti alimentati da biomassa e biogas con potenza max 200 kW;

[ ] Impianti da gas di discarica, gas residuati con potenza inferiore a 1 MW;

[ ] Impianti non cogenerativi con potenza 250kW;

[ ] Impianti idroelettrici e geotermoelettrici realizzati su edifici esistenti senza variazione planoaltimetriche, senza cambio di destinazione d'uso, senza intaccare parti strutturali, ecc., con potenza max 200 kW;

[ ] Impianti idroelettrici e geotermoelettrici alimentati da fonte idraulica con potenza inferiore a 1 MW;

[ ] Attività di costruzione ed esercizio di impianti fotovoltaici di potenza sino a 10 MW connessi alla rete elettrica di media tensione e localizzati in area a destinazione industriale, produttiva o commerciale (ai sensi del c.9 bis, dell'art.6 del D.LGS 28/2011 modificato dal D.L. 77/2021.

[X] Altro impianto di energia elettrica

specificare

Impianto fotovoltaico di potenza inferiore ad 1 MW collocato su terreno classificato idoneo in quanto conforme a quanto previsto dagli artt. 9 e 9bis della legge 34 del 27/04/2022.

e) Opere su parti comuni o modifiche esterne

Le opere previste

[X] non riguardano parti comuni

[ ] riguardano le parti comuni di un fabbricato condominiale

[ ] riguardano parti comuni di un fabbricato con più proprietà, non costituito in condominio, e dichiara che l'intervento è stato approvato dai comproprietari delle parti comuni, come risulta da atto consegnato al progettista ovvero dalla sottoscrizione degli elaborati da parte di tutti i comproprietari corredata da copia di documento d'identità

[ ] riguardano parti dell'edificio di proprietà comune ma non necessitano di assenso perché, secondo l'art. 1102 c.c., apportano, a spese del titolare, le modificazioni necessarie per il miglior godimento delle parti comuni non alterandone la destinazione e senza impedire agli altri partecipanti di usufruirne secondo il loro diritto

f) Descrizione sintetica dell'intervento

Dichiara che i lavori per i quali viene inoltrata la presente PAS consistono in:
Installazione di impianto di produzione elettrica solare fotovoltaico alimentato da fonti di energia rinnovabile con potenza di generazione in DC pari a 990,00 kWp e potenza immessa pari a 990,00 kWp.

g) Regolarità urbanistica e precedenti edilizi

[X] lo stato attuale dell'immobile risulta pienamente conforme alla documentazione dello stato di fatto legittimato dal seguente titolo/pratica edilizia (o, in assenza, dal primo accatastamento)

[X] legittimato da

	n.	del
[ ] titolo unico (SUAP)		

	n.	del
[ ] permesso di costruire / licenza edil. / concessione edilizia		

	n.	del
[ ] autorizzazione edilizia		

	n.	del
[ ] accertamento di conformità ex art. 36 d.P.R. n.380/2001		

	Legge	n.	del
[ ] condono edilizio			

	Legge	n.	del
[ ] C.E. o P.d.C. in sanatoria			

	n.	del
[ ] P.d.C. in sanatoria		

	n.	del
[ ] D.I.A. / S.C.I.A		

	n.	del
[ ] DIA/SCIA alternativa al permesso di costruire		

	n.	del
[ ] C.I.L./C.I.L.A.		

	estremi della denuncia catastale n.	del
[ ] primo accatastamento		

[X] Preesistente al 1942

(Allegare planimetria catastale originale)

_DC6041_C125933_A6800

[ ] Preesistente al 1967

(Allegare planimetria catastale originale)

	specificare	n.	del
[ ] altro			

h) Calcolo del contributo di costruzione

[X] l'intervento da realizzare è a titolo gratuito

ai sensi della seguente normativa

D.P.R. 380/01

[ ] l'intervento da realizzare è a titolo oneroso e pertanto

allega il prospetto di calcolo preventivo del contributo di costruzione, a firma di tecnico abilitato, e la ricevuta di versamento del contributo di costruzione

[ ] richiede il reperimento degli standard in quanto intervento che comporta aumento del carico urbanistico

[ ] richiede il reperimento degli standard in quanto intervento che comporta aumento del carico urbanistico, per i quali con relazione asseverata si richiede la monetizzazione

i) Tecnici incaricati

dichiara di aver incaricato, in qualità di progettista, il tecnico indicato nella sezione seguente

PROGETTISTA DELLE OPERE ARCHITETTONICHE

[ ] non è colui che presenta la pratica	[ ] colui che presenta la pratica

[X] incaricato anche come direttore dei lavori delle opere architettoniche

[ ] se il direttore dei lavori delle opere architettoniche è diverso dal progettista delle opere architettoniche

e dichiara inoltre

[X] di aver incaricato, in qualità di direttori dei lavori e di altri tecnici, i soggetti indicati alla sezione seguente

Studio in:

Stato	Provincia
ITALIA	**BARI**

Comune italiano o Località estera
TERLIZZI

Via, Piazza, ecc.	N.	C.A.P.
via P. FIORE	**124/N**	**70038**

Iscritto all'ordine/collegio	di	al n.
DEGLI INGEGNERI	**BARI**	**6301**

Telefono	fax
[redacted]	

cell.	posta elettronica certificata
	CONSULENZA2023@PEC.INGESIS.IT

[ ] che il/i direttore/i dei lavori e gli altri tecnici incaricati saranno individuati prima dell’inizio dei lavori

l) Impresa esecutrice dei lavori

[X] l'impresa esecutrice/imprese esecutrici dei lavori sarà/saranno individuata/e prima dell'inizio dei lavori

[ ] i lavori, in quanto opere di modesta entità che non interessano le specifiche normative di settore, sono eseguiti/sono stati eseguiti in prima persona, senza alcun affidamento a ditte esterne

[ ] i lavori sono eseguiti/sono stati eseguiti dalla/e impresa/e indicata/e alla seguente sezione

m) Rispetto degli obblighi in materia di salute e sicurezza nei luoghi di lavoro (vedi allegata tabella ADEMPIMENTI PREVISTI DAL D. LGS. N.81/2008)

che l'intervento

[ ] non ricade nell'ambito di applicazione delle norme in materia di salute e sicurezza nei luoghi di lavoro (d.lgs. n. 81/2008)

[ ] ricade nell'ambito di applicazione delle norme in materia di salute e sicurezza nei luoghi di lavoro (d.lgs. n. 81/2008) e pertanto:

relativamente alla documentazione delle imprese esecutrici:

[ ] dichiara che l'entità presunta del cantiere è inferiore a 200 uomini-giorno ed i lavori non comportano i rischi particolari di cui all'allegato XI del d.lgs. n. 81/2008 e di aver verificato il certificato di iscrizione alla Camera di commercio, il documento unico di regolarità contributiva, corredato da autocertificazione in ordine al possesso degli altri requisiti previsti dall'allegato XVII del d.lgs. n. 81/2008, e l'autocertificazione relativa al contratto collettivo applicato

[ ] dichiara che l'entità presunta del cantiere è pari o superiore a 200 uomini-giorno o i lavori comportano i rischi particolari di cui all'allegato XI del d.lgs. n. 81/2008 e di aver verificato la documentazione di cui alle lettere a) e b) dell'art. 90 comma 9 prevista dal d.lgs. n. 81/2008 circa l'idoneità tecnico professionale della/e impresa/e esecutrice/i e dei lavoratori autonomi, l'organico medio annuo distinto per qualifica, gli estremi delle denunce dei lavoratori effettuate all'Istituto nazionale della previdenza sociale (INPS), all'Istituto nazionale assicurazione infortuni sul lavoro (INAIL) e alle casse edili, nonché il contratto collettivo applicato ai lavoratori dipendenti, della/e impresa/e esecutrice/i

relativamente alla notifica preliminare di cui all'articolo 99 del d.lgs. n. 81/2008

[ ] dichiara che l'intervento non è soggetto all'invio della notifica

[ ] dichiara che l'intervento è soggetto all'invio della notifica

[X] ricade nell'ambito di applicazione delle norme in materia di salute e sicurezza sul luogo di lavoro (d.lgs. n. 81/2008), ma si riserva di presentare le dichiarazioni di cui al presente quadro prima dell'inizio lavori, poiché i dati dell'impresa esecutrice saranno forniti prima dell'inizio lavori

di essere a conoscenza che l’efficacia della presente PAS è sospesa qualora sia assente il piano di sicurezza e coordinamento di cui all’articolo 100 del d.lgs. n. 81/2008 o il fascicolo di cui all’articolo 91, comma 1, lettera b), quando previsti, oppure in assenza di notifica di cui all’articolo 99, quando prevista, oppure in assenza di documento unico di regolarità contributiva

n) Diritti di terzi

[X] dichiara di essere consapevole che la presente segnalazione non può comportare limitazione dei diritti dei terzi, fermo restando quanto previsto dall'articolo 19, comma 6-ter, della l. n. 241/1990

gli eventuali soggetti cointeressati, titolari di diritti reali di godimento su beni confinanti e risultanti da registrazioni catastali ed estremi catastali dei fondi confinanti a quelli oggetto dell’intervento, sono:

-

o) Avvertenze generali

Dichiara di essere informato che, ai sensi dell’art. 23 d.P.R. n.380/2001:

- i lavori in oggetto possono avere inizio trascorsi 30 gg dalla data di acquisizione della presente al protocollo comunale o dopo l’acquisizione degli atti di assenso presupposti;

- la durata degli stessi non potrà superare il termine di tre anni dalla data della sua presentazione;

- è tenuto a comunicare al SUE la data della fine lavori;

- che ultimato l’intervento, il progettista o un tecnico abilitato rilascia un certificato di collaudo finale, allegato alla comunicazione di fine lavori, che va presentato allo sportello unico, con il quale si attesta la conformità dell’opera al progetto presentato. Contestualmente presenta ricevuta dell'avvenuta presentazione della variazione catastale conseguente alle opere realizzate ovvero dichiarazione che le stesse non hanno comportato modificazioni del classamento. In assenza di tale documentazione si applica la sanzione di cui all'art. 37, c 5, d. P.R. n.380/2001.

Dichiara di essere informato che, nei casi disciplinati dall’art. 24 del d.P.R. n. 380/01, entro quindici giorni dalla data dell’ultimazione dei lavori di finitura dell’intervento, è tenuto a presentare all’ufficio comunale competente domanda di rilascio della segnalazione certificata di agibilità con le modalità di cui all’art. 24 d.P.R. n.380/01 oppure la dichiarazione del direttore dei lavori o, qualora non nominato, di un professionista abilitato, con la quale si attesta la conformità dell'opera al progetto presentato e la sua agibilità (art. 24 comma 5 d.P.R. n. 380/2001 e LR n° 12/2014). Dovrà essere inoltrata la dichiarazione del direttore dei lavori al SUAP – Sportello unico per le attività produttive - con la quale si attesta la conformità dell'opera al progetto presentato e la sua agibilità (art. 10 d.P.R. n.160/2010) ove trattasi di impianto produttivo;

Dichiara di provvedere al pagamento delle imposte dovute al momento del rilascio dell’atto autorizzativo

[X] PRESA VISIONE

Dichiarazione relativa ai diritti di segreteria/istruttori

VERSAMENTO DIRITTI O SPESE

[X] non sono dovuti oneri quali diritti o spese	
[X] poiché non previsti dal tariffario	[ ] poiché esentati
[ ] sono dovuti oneri quali diritti o spese	
per un totale di Euro	
[ ] pagamento on line alla pagina successiva 'Pagamento oneri'	
[ ] versamento su conto corrente postale (vedere le istruzioni di ogni SUAP)	
in data	ufficio postale di
Allegata qui la ricevuta di versamento tramite conto corrente postale	
[ ] pagamento pagoPA / bonifico bancario (vedere le istruzioni di ogni SUAP)	
in data	indicare il codice IUV / codice TRN
Allega qui l'attestazione del pagamento pagoPA o del bonifico bancario (in caso di bonifico, non è valida la ricevuta di presa in carico del bonifico)	

Dichiarazione relativa all'assolvimento dell'imposta di bollo

VERSAMENTO DELL'IMPOSTA DI BOLLO

E' obbligatorio selezionare una delle seguenti quattro opzioni:

[ ] Il pagamento è dovuto e si intende assolvere l'obbligo tramite il circuito digitale pagoPA [NB: questa opzione è possibile solo se lo Sportello Unico aderisce a pagoPA] ...

[X] Il pagamento è dovuto e si intende assolvere l'obbligo con marche da bollo di cui si riportano i numeri di serie identificativi (le marche da bollo utilizzate saranno poi annullate e conservate in originale) ...

Marca da € 16,00 per la domanda:

numero seriale (1)	data
01211538322055	**02/11/2023**

E' obbligatorio selezionare una delle seguenti due opzioni:

[ ] Marca da €16,00 per l'autorizzazione...

[X] Non è richiesta alcuna marca da bollo per l'autorizzazione perché il procedimento può concludersi con il silenzio assenso dell'Amministrazione o con rilascio di Nulla Osta...

per la seguente motivazione

procedura abilitativa semplificata e comunicazione per gli impianti alimentati da energia rinnovabile - Impianti fotovoltaici di potenza inferiore ad 1 MW (ex art. 6 D.Lgs. 28/2011)

(1) Inserire i quattordici numeri presenti appena sopra il codice a barre, nella parte bassa del contrassegno

NOTA BENE: Le domande devono essere regolarizzate in misura forfettaria con una marca da bollo da €16,00 - Aggiungere una marca da bollo per il provvedimento autorizzatorio (in seguito alle modifiche apportate al DPR n. 642/1972 dalla legge n. 147/2013, le istanze trasmesse per via telematica e i provvedimenti rilasciati per via telematica sono soggetti all'imposta di bollo forfettaria di €16,00)

[ ] Per gli Enti autorizzati, l'imposta di bollo è assolta in modo virtuale ai sensi del D.M. 10/11/2011 o ai sensi dell'art. 15 D.P.R. 642/1972 ...

[ ] Il pagamento non è dovuto poiché esentati ...

LdT 08/11/23

"INCARICO PER LA SOTTOSCRIZIONE DIGITALE E LA PRESENTAZIONE TELEMATICA ALLO SPORTELLO UNICO ATTIVITA' PRODUTTIVE (art.19 legge 241/1990 e art. 3 comma 1 punto c del DPR 160/2010) :

SUAP DEL COMUNE DI BARI

DELLA PRATICA LA CUI IMMAGINE A STAMPA E' RIPORTATA NEL FILE DI SEGUITO INDICATO": [08857940723-27102023-2007]

Il/I sottoscritto/i dichiara/no di conferire al sig. **GIOVANNI CATALDO**, C.F. [redacted] in qualità di **CONSULENTE** procura speciale per la sottoscrizione digitale e presentazione telematica della pratica sopra indicata, allo sportello unico attività produttive competente per territorio.

Il/I sottoscritto/i dichiara/no ai sensi dell'art. 47 DPR 445/2000, consapevole/i delle responsabilita' penali di cui all'art.76 del DPR 445/2000 per le ipotesi di falsita' in atti e dichiarazioni mendaci:

- che le dichiarazioni contenute nella pratica in oggetto sono cosi' rese al procuratore speciale
- di aver preso visione degli eventuali documenti informatici allegati alla pratica
- di eleggere quale domicilio speciale per l'invio di tutti gli atti e le comunicazioni inerenti il procedimento amministrativo in oggetto il seguente indirizzo PEC **consulenza2023@pec.ingesis.it**

Al procuratore speciale viene conferita la facolta' di eseguire eventuali rettifiche di errori formali inerenti la modulistica elettronica.

COGNOME	NOME	CODICE FISCALE	FIRMA AUTOGRAFA
LAGIOIA	MICHELE	[redacted]	

La presente procura speciale va sottoscritta digitalmente dal procuratore ed allegata alla pratica in file separato rispetto a quelli contenenti la copia informatica di un documento d'identita' valido di ognuno dei sottoscrittori con firma autografa.

Dichiarazione sostitutiva dell'atto di notorieta' resa dal procuratore ai sensi art. 47 DPR 445/2000

Il sottoscritto procuratore firmatario digitale del presente documento, consapevole delle responsabilita' penali di cui all'art.76 del DPR 445/2000 per le ipotesi di falsita' in atti e dichiarazioni mendaci, dichiara :

1. Ai sensi dell'art. 46 lett. U), e art. 47 c. 3, DPR 445/2000 di agire in qualita' di procuratore speciale in rappresentanza dei soggetti che hanno apposto la propria firma autografa ;
2. Che tutte le dichiarazioni contenute nella pratica in oggetto sono cosi' ricevute dai dichiaranti e che gli eventuali documenti informatici allegati alla pratica corrispondono a quanto consegnatogli dai dichiaranti.

Suap di BARI in delega alla CCIAA di BARI
Identificativo elenco nazionale SUAP: 9470

Sportello Unico per le Attività Produttive (art. 38 L133/2008)

Distinta del modello di riepilogo pratica SUAP (art.5 commi 3-4 allegato tecnico DPR160/2010 Versione 1.0)

Comune/SUAP destinatario

Comune Destinatario	BARI	Provincia Comune Destinatario	BA
Identificativo SUAP secondo quanto indicato nell'elenco nazionale dei SUAP	9470	Ufficio Destinatario	Suap di BARI in delega alla CCIAA di BARI

Informazioni anagrafiche dell'impresa che invia la comunicazione o istanza

Denominazione:	SANTA LUCIA S.R.L.		
Codice fiscale	08857940723		
Forma giuridica	SOCIETA' A RESPONSABILITA' LIMITATA		
Provincia e Numero Rea della sede legale	BA	655081	

Oggetto della comunicazione o istanza

Tipologia Adempimento	Ordinario	Codice pratica	08857940723-27102023-2007
Descrizione	Procedura abilitativa semplificata per l'installazione di un impianto solare fotovoltaico alimentato da energia rinnovabile con potenza inferiore ad 1 MWp.		

Procura speciale

Procura speciale	X

Nome file allegato	Descrizione
08857940723-27102023-2007.004.PDF.P7M	Procura speciale

Estremi del dichiarante (titolare, legale rappresentante, notaio, intermediario, delegato)

Cognome	CATALDO	Nome	GIOVANNI
Qualifica	CONSULENTE	Cod. Fiscale	[redacted]
Indirizzo email o PEC	consulenza2023@pec.ingesis.it	Telefono	[redacted]

Domicilio elettronico (Posta Elettronica Certificata) dell'impresa dove notificare le ricevute

Domicilio di Posta Elettronica Certificata dell'impresa	consulenza2023@pec.ingesis.it

Elenco dei documenti informatici allegati

Nome file allegato	Descrizione
08857940723-27102023-2007.001.MDA.PDF.P7M	MDA Pratica
08857940723-27102023-2007.002.PDF.P7M	Fotocopia di un documento di identita' del soggetto
08857940723-27102023-2007.003.PDF.P7M	Pareri, autorizzazioni, nulla osta, rilasciati dai soggetti
08857940723-27102023-2007.005.PDF.P7M	D.U.R.C. (Documento Unico di Regolarità
08857940723-27102023-2007.001.PDF.P7M	(Allegare planimetria catastale originale)
08857940723-27102023-2007.006.PDF.P7M	Elaborati tecnici per la connessione redatti dal
08857940723-27102023-2007.007.PDF.P7M	Elaborati tecnici per la connessione redatti dal
08857940723-27102023-2007.008.PDF.P7M	Elaborati tecnici per la connessione redatti dal
08857940723-27102023-2007.009.PDF.P7M	Elaborati tecnici per la connessione redatti dal
08857940723-27102023-2007.010.PDF.P7M	Elaborati tecnici per la connessione redatti dal
08857940723-27102023-2007.011.PDF.P7M	Opportuni elaborati progettuali a firma di un
08857940723-27102023-2007.012.PDF.P7M	Opportuni elaborati progettuali a firma di un
08857940723-27102023-2007.013.PDF.P7M	Estratto del P.R.G. con evidenziato l’immobile e/o l’
08857940723-27102023-2007.014.PDF.P7M	Documentazione catastale costituita da estratto di
08857940723-27102023-2007.015.PDF.P7M	Documentazione catastale costituita da estratto di
08857940723-27102023-2007.016.PDF.P7M	Comunicazione del produttore
08857940723-27102023-2007.017.PDF.P7M	Quadro Sinottico Opere Minori Puglia
08857940723-27102023-2007.018.PDF.P7M	Comodato d'uso
08857940723-27102023-2007.019.PDF.P7M	Dichiarazione dell’impresa esecutrice dei lavori
08857940723-27102023-2007.020.PDF.P7M	DICHIARAZIONE CHE L’IMPIANTO NON SI TROVI ALL’
08857940723-27102023-2007.021.PDF.P7M	relazione tecnica di asseverazione
08857940723-27102023-2007.022.PDF.P7M	Scheda tecnica impianti di energia da fonti rinnovabili
08857940723-27102023-2007.023.PDF.P7M	Scheda tecnica impianti di energia da fonti rinnovabili
08857940723-27102023-2007.024.PDF.P7M	Presentazione degli schemi impianti di cui al DM
08857940723-27102023-2007.025.PDF.P7M	Presentazione degli schemi impianti di cui al DM
08857940723-27102023-2007.026.PDF.P7M	Presentazione degli schemi impianti di cui al DM

Il Sottoscritto, ha preso visione del documento contenuto nella "Informativa ai sensi del D.L.vo n. 196/2003 per il trattamento dei dati" presente sul portale telematico del SUAP

Pratica edilizia	
del	
Protocollo	

RELAZIONE TECNICA DI ASSEVERAZIONE

DATI DEL PROGETTISTA

Cognome e Nome *de Vanna Michele*
codice fiscale «[redacted]»
nato a «BARI» prov. BA stato ITALIA
nato il [redacted]»
residente in prov. stato ITALIA
indirizzo n. C.A.P.
con studio in TERLIZZI prov. BA stato ITALIA
indirizzo VIA P.FIORE n. 124/N C.A.P. 70038
Iscritto all'ordine/collegio «DEGLI INGEGNERI» di «BARI» al n. «6301»
Telefono «[redacted]» fax. «[redacted]»
posta elettronica certificata «CONSULENZA2023@PEC.INGESIS.IT»

N.b. I dati del progettista coincidono con quelli già indicati, nella sezione 2 dell'Allegato "Soggetti coinvolti", per il progettista delle opere architettoniche

DICHIARAZIONI

Il progettista, in qualità di tecnico asseverante, preso atto di assumere la qualità di persona esercente un servizio di pubblica necessità ai sensi degli articoli 359 e 481 del Codice Penale, consapevole che le dichiarazioni false, la falsità negli atti e l'uso di atti falsi comportano l'applicazione delle sanzioni penali previste dagli artt. 75 e 76 del d.P.R. n. 445/2000 e di quelle di cui all'art. 19, comma 6, della legge n. 241/1990, sotto la propria responsabilità

DICHIARA

1) Tipologia di intervento e descrizione sintetica delle opere

che i lavori riguardano l'immobile/il terreno individuato nella PAS di cui la presente relazione costituisce parte integrante e sostanziale;

che le opere in progetto sono subordinate a **PAS** in quanto rientrano nella seguente **tipologia di intervento**:

☐ collocato su edifici, tettoie, serre o pensiline e da realizzarsi con tegole fotovoltaiche o altri elementi innovativi;
☐ collocato su edifici o loro pertinenze (realizzati all'interno della zona A di cui al D.M. 1444/1968) e da realizzarsi con tegole fotovoltaiche o altri elementi innovativi;
☐ Impianto solare fotovoltaico non integrato ubicato al suolo con potenza inferiore a 20 kW;

☐ Impianto solare fotovoltaico ubicato a suolo su terreni agricoli (max 10% del terreno agricolo e distanza superiore a 2000 mt. da altri terreni dello stesso proprietario), non ricadenti fra quelli di cui al punto 12.1 e 12.2 lettera a) del D.M. 10/09/2010, aventi capacità di generazione inferiore alla soglia indicata alla tabella A allegata al D.Lgs n. 387 del 29/12/2003, cioè con potenza inferiore a 20 kW, e che faccia capo ad un unico punto di connessione ed ad un unico soggetto;
☐ Impianto solare fotovoltaico ubicato su aree già degradate da attività antropiche, pregresse o in atto, tra cui siti industriali, cave, discariche, siti contaminati, con potenza non superiore a 1 MW e direttamente su suolo;
☐ Impianto eolico di potenza inferiore a 200 kW con max 4 generatori eolici;
☐ Impianti Biomassa, gas di discarica, gas residuati dai processi di depurazione, operanti in assetto cogenerativi con potenza > 50 ≤ 1000 kW ovvero 3000 kWt;
☐ Impianti alimentati da biomassa e biogas con potenza max 200 kW;
☐ Impianti da gas di discarica, gas residuati con potenza inferiore a 1 MW;
☐ Impianti non cogenerativi con potenza ≤ 250kW;
☐ Impianti idroelettrici e geotermoelettrici realizzati su edifici esistenti senza variaz one planoaltimetriche, senza cambio di destinazione d'uso, senza intaccare parti strutturali, ecc., con potenza max 200 kW;
☐ Impianti idroelettrici e geotermoelettrici alimentati da fonte idraulica con potenza inferiore a 1 MW;
☐ Attività di costruzione ed esercizio di impianti fotovoltaici di **potenza sino a 10 MW** connessi alla rete elettrica di media tensione e localizzati in area a destinazione industriale, produttiva o commerciale (ai sensi del c.9 bis, dell'art.6 del D.LGS 28/2011 modificato dal D.L. 77/2021.
☒ Altro impianto di energia elettrica : _Impianto fotovoltaico di potenza inferiore ad 1 MW collocato su terreno classificato idoneo i quanto conforme a quanto previsto dagli artt. 9 e 9bis della legge 34 del 27/04/2022.

e che consistono in:

Realizzazione di un impianto fotovoltaico di potenza installata pari a 990,00 kW

su strutture fisse con tilt 20° e azimut 0°.

2) Dati dell'immobile oggetto di intervento

che l'intervento interessa l'immobile sito in Bari (BA) Contrada Santa Lucia,SNC

Censito al NCEU			
Foglio	Particella	Sub	Cat

Censito in NCT		
Foglio	Particella	Sub
69	244 – 479 – 246 – 247 - 138	

Superfici edificio (reali e non catastali)		
coperta mq.	scoperta mq.	altezza m.

Superfici terreno (reali e non catastali) Mq. _16250,00__

3) Strumentazione urbanistica comunale vigente e in salvaguardia

che l'area/immobile oggetto di intervento risulta individuata dal/è da realizzarsi su:

		SPECIFICARE	ZONA	ART.
x	PUG/ PRG/ PDF	**PRG**	AP_A	Zone per Attività primarie
☐	PIANO PARTICOLAREGGIATO			
☐	PIANO DI RECUPERO			
☐	P.I.P			
☐	P.E.E.P.			
☐	ALTRO:			

4) Variazioni catastali (L n. 331/2004 art.1 comma 332)

che l'immobile oggetto dei lavori

4.1 ☐ **non necessita di alcuna variazione catastale**

4.2 ☒ **necessita di variazione catastale** che sarà eseguita ad ultimazione lavori e trasmessa, unitamente alla nuova planimetria alla Amministrazione Comunale

5) Tutela dall'inquinamento acustico

che l'intervento

5.1 ☒ **non rientra** nell'ambito di applicazione dell'articolo 8 della l. n. 447/1995

5.2 ☐ **rientra** nell'ambito di applicazione dell'articolo 8 della l. n. 447/1995, integrato con i contenuti dell'articolo 4 del d.P.R. n. 227/2011 e pertanto **si allega**:

5.2.1 ☐ documentazione di impatto acustico (art. 8, commi 2 e 4, legge n. 447/1995)

5.2.2 ☐ valutazione previsionale di clima acustico (art. 8, comma 3, legge n. 447/1995)

5.2.3 ☐ autocertificazione a firma del tecnico abilitato competente in acustica ambientale in cui si attesta il rispetto dei requisiti di protezione acustica in relazione alla zonizzazione acustica di riferimento (art. 8, comma 3-bis, legge n. 447/1995)

5.2.4 ☐ dichiarazione sostitutiva dell'atto di notorietà, a firma del titolare, relativa al rispetto dei limiti stabiliti dal documento di classificazione acustica del territorio comunale di riferimento ovvero, ove questo non sia stato adottato, ai limiti individuati dal d.P.C.M. 14 novembre 1997 (art. 4, commi 1 e 2, d.P.R. n. 227/2011)

☐ che è stata presentata alla Provincia competente apposita relazione tecnica asseverata da un tecnico competente, che documenti il rispetto dei limiti di cui alla presente normativa, per l'esercizio di nuove attività imprenditoriali, ovvero per ampliamenti o modifiche di attività esistenti, che determinano un livello di rumore ambientale superiore a 40 dB(A) durante il periodo diurno e superiore a 30 dB(A) durante il periodo notturno (art.12 LEGGE REGIONALE 12 febbraio 2002, N. 3 **"Norme di indirizzo per il contenimento e la riduzione dell'inquinamento acustico".**

6) Produzione di materiali di risulta

che le opere

6.1 ☐ non sono soggette alla normativa relativa ai materiali da scavo (art. 41-bis D.L. n. 69 del 2013 e art. 184-bis d.lgs. n. 152 del 2006)

6.2 ☐ **comportano** la produzione di materiali da scavo **considerati come sottoprodotti** ai sensi dell'articolo 184-bis, comma 1, del d.lgs. n. 152/2006 o dell'articolo 41-bis, comma 1, D.L. n. 69 del 2013, e inoltre

6.2.1 ☐ **le opere comportano** la produzione di materiali da scavo per un **volume superiore a 6000 mc e sono soggette a VIA o AIA**, e pertanto, ai sensi dell'art. 184-bis, comma 2-bis, e del d.m. n. 161/2012

6.2.1.1. ☐ **si allega/ si comunicano gli estremi del** . Provvedimento di VIA o AIA, comprensivo dell'assenso al Piano di Utilizzo dei materiali da scavo, rilasciato da_____ con prot. _____ in data _____

(*) (variabile, solo nel caso di richiesta contestuale di atti di assenso presupposti alla SCIA)

6.2.2☐ le opere comportano la produzione di materiali da scavo per un **volume inferiore o uguale a 6000 mc** ovvero (**pur superando tale soglia) non sono soggette a VIA o AIA,** e pertanto

6.2.2.1 ☐ .allega **autocertificazione del titolare** resa all'ARPA ai sensi del comma 2 dell'art. 41-bis D.L. n. 69 del 2013

6.3 ☐ **comportano** la produzione di materiali da scavo che saranno riutilizzati nello stesso luogo di produzione e pertanto

6.3.1 ☐ **allega autocertificazione del titolare (che i materiali da scavo saranno riutilizzati nello stesso** luogo di produzione)

6.4 ☐ riguardano interventi di **demolizione di edifici o altri manufatti preesistenti e producono rifiuti** la cui gestione è disciplinata ai sensi della parte quarta del d.lgs. n. 152/ 2006

6.5 ☒ **comportano** la produzione di **materiali da scavo che saranno gestiti dall'interessato come rifiuti**

6.6 ☐ **Ai sensi del RR n.6/2006 si allega bilancio di produzione**

7) Prevenzione incendi

che l'intervento

7.1 ☒ non è soggetto alle norme di prevenzione incendi

7.2 ☐ è soggetto alle norme tecniche di prevenzione incendi e le stesse sono rispettate nel progetto

7.3 ☐ presenta caratteristiche tali da non consentire l'integrale osservanza delle regole tecniche di prevenzione incendi e pertanto

7.3.1 ☐ **si allega la documentazione necessaria** all'ottenimento della deroga
(*) (variabile, solo nel caso di richiesta contestuale di atti di assenso presupposti alla SCIA)

7.3.2 ☐ la relativa deroga è stata ottenuta con prot. _____ in data _____

e che l'intervento

7.4 ☒ **non è soggetto alla valutazione del progetto** da parte del Comando Provinciale dei Vigili del Fuoco ai sensi del d.P.R. n. 151/2011

7.5 ☐ **è soggetto alla valutazione del progetto** da parte del Comando Provinciale dei Vigili del Fuoco, ai sensi dell'articolo 3 del d.P.R. n. 151/2011 e pertanto

7.5.1☐ **si allega la documentazione necessaria** alla valutazione del progetto

(*) (variabile, solo nel caso di richiesta contestuale di atti di assenso presupposti alla SCIA)

7.5.2☐ la valutazione del progetto è stata effettuata con prot. _____ in data _____

7.6 ☐ **costituisce variante e il sottoscritto assevera che le modifiche non costituiscono variazione dei requisiti di sicurezza antincendio** già approvati con parere del Comando Provinciale dei Vigili del fuoco rilasciato con prot. _____ in data _____

8) Amianto

che le opere

8.1 ☒ **non interessano** parti di edifici con presenza di fibre di amianto

8.2 ☐ **interessano** parti di edifici con presenza di fibre di amianto e che pertanto il datore di lavoro, prima dell'inizio di lavori di demolizione o di rimozione dell'amianto o di materiali contenenti amianto da edifici, strutture, apparecchi e impianti, nonché dai mezzi di trasporto, predispone, ai sensi dei commi 2 e 5 dell'articolo 256 del d.lgs. n. 81/2008, il **Piano di Lavoro di demolizione o rimozione dell'amianto**

8.2.1 ☐ **in allegato** alla presente relazione di asseverazione
(*) (variabile, solo nel caso di richiesta contestuale di atti di assenso presupposti alla SCIA)

8.2.2 ☐ presentato con prot. _____ in data _____

9) Interventi strutturali e/o in zona sismica

che l'intervento

9.1 ☒ **non prevede** la realizzazione di **opere di conglomerato cementizio armato**, normale e precompresso ed a struttura metallica

9.2 ☐ **prevede** la realizzazione di opere di **conglomerato cementizio armato**, normale e precompresso ed a struttura metallica; pertanto

9.2.1 ☐ si allega la documentazione relativa alla denuncia di cui all'articolo 65 del d.P.R. n. 380/2001

9.2.2 ☐ la denuncia di cui all'articolo 65 del d.P.R. n. 380/2001 è già stata depositata con prot. _____ in data _____

e che l'intervento

9.3 ☒ **non prevede opere** da denunciare o autorizzare ai sensi degli articoli 93 e 94 del d.P.R. n. 380/2001 o della corrispondente normativa regionale

9.4 ☐ **prevede opere che non richiedono il il deposito dei calcoli strutturali al SUE, trattandosi di opere minore priva di rilevanza per la pubblica incolumità** di cui alla Deliberazione della Giunta Regionale 3 giugno 2010, n. 1309, elenco:

☐ "A1" PUNTO _____

☐ "A2" PUNTO _____

All'uopo si allega:
1) relazione tecnica esplicativa: contenente le informazioni relative alla tipologia della costruzione o del manufatto, le dimensioni dell'intervento proposto, la destinazione d'uso ed il contesto in cui viene realizzato, indicando espressamente a quali punti degli elenchi A.1 e A.2 si fa riferimento. In tutti i casi occorre valutare e dimostrare analiticamente che vengono rispettati i limiti di carico prescritti ed ogni altro requisito o condizione indicati nei

medesimi elenchi. Nel caso si utilizzino strutture prefabbricate e/o modulari, occorre allegare i certificati di origine rilasciati dal produttore;
2) elaborato grafico: comprensivo di piante e sezioni, quotato ed in scala commisurata all'entità dell'intervento, contenente le informazioni necessarie a dimostrare che i parametri dimensionali rientrano tra i limiti indicati negli elenchi sopra citati.

9.5 ☐ costituisce una **variante non sostanziale riguardante parti strutturali** relativa ad un progetto esecutivo delle strutture precedentemente presentato con prot. _____ in data _____

9.6 ☐ prevede il deposito dei calcoli strutturali prima dell'inizio dei lavori (art. 93 e 94 d. P.R. n. 380/01), il successivo deposito della "relazione sismica a struttura ultimata" (art.6 L. 1086/1971), infine, del collaudo statico. Pertanto

☐ **si allega** la documentazione relativa ai calcoli strutturali

☐ **la relativa denuncia dei lavori in zona sismica è già stata depositata** con prot. _____ in data _____

9.7 ☐ **prevede opere strutturali soggette ad autorizzazione sismica** ai sensi dell'articolo 94 del d.P.R. n. 380/2001 o della corrispondente normativa regionale e pertanto

9.7.1 ☐ **si allega** la documentazione necessaria per il rilascio dell'**autorizzazione sismica**
(*) (variabile, solo nel caso di richiesta contestuale di atti di assenso presupposti alla SCIA)

9.7.2 ☐ **la relativa autorizzazione è già stata ottenuta** con prot. _____ in data _____

10) Qualità ambientale dei terreni

che l'intervento, in relazione alla qualità ambientale dei terreni,

10.1 ☒ **non richiede indagini ambientali preventive** in relazione alle attività finora svolte sull'area interessata dall'intervento

10.2 ☐ a seguito delle preventive analisi ambientali effettuate, **non necessita di bonifica**, pertanto

10.2.1 ☐ **si allegano i risultati delle analisi ambientali dei terreni**

DICHIARAZIONI RELATIVE AI VINCOLI

TUTELA STORICO-AMBIENTALE

11) Bene sottoposto al Piano Paesaggistico Territoriale Regionale della Puglia

che l'immobile oggetto dei lavori con riferimento al PPTR approvato Con delibera n. 176 del 16 febbraio 2015, pubblicata sul BURP n. 40 del 23.03.2015

11.1 ☒ **non è sottoposto a tutela**

11.2 ☐ **è sottoposto a tutela ma l'intervento non richiede il rilascio dell'autorizzazione/accertamento di compatibilità paesaggistica**

11.3 ☐ **è sottoposto a tutela** e pertanto

11.3.1 ☐ è assoggettato al procedimento semplificato di autorizzazione paesaggistica, in

quanto di lieve entità, secondo quanto previsto dal d.P.R. n. 139/2010, e pertanto

11.3.1.1☐ **si allega la relazione paesaggistica semplificata** e la documentazione necessaria ai fini del rilascio dell'autorizzazione paesaggistica semplificata
(*) (variabile, solo nel caso di richiesta contestuale di atti di assenso presupposti alla SCIA)

11.3.1.2 ☐ l'autorizzazione paesaggistica semplificata è stata rilasciata con prot. _____ in data _____

11.3.2 ☐ **è assoggettato al procedimento ordinario di autorizzazione paesaggistica**, e pertanto

11.3.2.1 ☐ **si allega la relazione paesaggistica** e la documentazione necessaria ai fini del rilascio dell'autorizzazione paesaggistica
(*) (variabile, solo nel caso di richiesta contestuale di atti di assenso presupposti alla SCIA)

11.3.2.2 ☐ l'autorizzazione paesaggistica è stata rilasciata con prot. _____ in data _____

11.3.3 ☐ **è assoggettato al procedimento di accertamento di compatibilità paesaggistica**

11.3.1 ☐ **si allega la documentazione necessaria** ai fini dell'accertamento di compatibilità paesaggistica
(*) (variabile, solo nel caso di richiesta contestuale di atti di assenso presupposti alla SCIA)

11.3.4 ☐ **accertamento di compatibilità paesaggistica** è stato rilasciato con prot. _____ in data _____

12) Bene sottoposto a parere della Soprintendenza

che l'immobile oggetto dei lavori, ai sensi del Parte II, Titolo I, Capo I del d.lgs. n. 42/2004,

12.1 ☒ **non è sottoposto a tutela**

12.2 ☐ **è sottoposto a tutela** e pertanto

12.2.1 ☐ **si allega la documentazione necessaria** ai fini del rilascio del parere/nulla osta
(*) (variabile, solo nel caso di richiesta contestuale di atti di assenso presupposti alla SCIA)

12.2.2 ☐ il parere/nulla osta è stato rilasciato con prot. _____ in data _____

13) Bene inserito in zona del Centro Storico

che l'immobile oggetto dei lavori ricade:

13.1 ☐ ZONA 1 – **Rilascio parere Soprintendenza Archeologica per opere implicante lavori di scavo;**

13.2 ☐ ZONA 2 – **Preavviso di almeno 10gg. Prima esecuzione scavi alla Soprintendenza Archeologica per esecuzione saggi;**

13.3 ☐ ZONA 3 – **Comunicazione data inizio lavori scavo con almeno 10gg di anticipo alla Soprintendenza Archeologica**

14) Bene inserito in area di interesse archeologica (D.G.C. n. 126/89)

che l'immobile oggetto dei lavori è sottoposto a

14.1 ☐ **zona archeologica 1 – Rilascio parere Soprintendenza Archeologica per opere implicante lavori di scavo;**

14.2 ☐ **zona archeologica 2 – Preavviso di almeno 10gg prima dell'esecuzione scavi alla Soprintendenza Archeologica per esecuzione saggi;**

14.3 ☐ **zona archeologica 3 – Comunicazione data inizio lavori scavo con almeno 10gg di anticipo alla Soprintendenza Archeologica.**

15) Bene in area protetta

che l'immobile oggetto dei lavori, ai sensi della legge n. 394/1991 (Legge quadro sulle aree protette) e della corrispondente normativa regionale,

15.1 ☒ **non ricade in area tutelata**

15.2 ☐ **ricade in area tutelata**, ma le opere non comportano alterazione dei luoghi o dell'aspetto esteriore degli edifici

15.3 ☐ **è sottoposto alle relative disposizioni** e pertanto

15.3.1 ☐ **si allega la documentazione necessaria** ai fini del rilascio del parere/nulla osta
(*) (variabile, solo nel caso di richiesta contestuale di atti di assenso presupposti alla SCIA)

15.3.2 ☐ il parere/nulla osta è stato rilasciato con prot. _____ in data _____

TUTELA ECOLOGICA

16) Bene sottoposto a vincolo idrogeologico con riferimento al Piano Assetto Idrogeologico

che, ai fini del vincolo idrogeologico, l'area oggetto di intervento

16.1 ☒ **non ricade in area vincolata** e si allega stralcio carta idrogeomorfologica e IGM estratta dal sito dell'AdB Puglia sottoposta a tutela

16.2 ☐ **ricade in area a pericolosità di frana e** pertanto

16.2.1 ☐ **si allega la documentazione necessaria** ai fini del rilascio del parere AdB Puglia
(*) (variabile, solo nel caso di richiesta contestuale di atti di assenso presupposti alla SCIA)

16.2.2 ☐ l'autorizzazione è stata rilasciata con prot. _____ in data _____

16.3 ☐ **ricade in area a pericolosità idraulica e** pertanto

16.3.1 ☐ **si allega la documentazione necessaria** ai fini del rilascio del parere AdB Puglia
(*) (variabile, solo nel caso di richiesta contestuale di atti di assenso presupposti alla SCIA)

16.3.2☐ l'autorizzazione è stata rilasciata con prot. _____ in data _____

16.4 ☐ **pur non ricadendo in area vincolata, è interessata da reticolo AdB** non riportato nella carta IGM ma presente nella carta idrogeomorfologica, pertanto alla presente è allegato studio di compatibilità.

17) Bene sottoposto a vincolo idraulico

che, ai fini del vincolo idraulico, l'area oggetto di intervento

17.1 ☒ **non è sottoposta a tutela**

17.2 ☐ **è sottoposta a tutela** ed è necessario il rilascio dell'autorizzazione di cui al comma 2 dell'articolo 115 del d.lgs. n. 152/2006 e al r.d. 523/1904, pertanto

17.2.1☐ **si allega la documentazione necessaria** ai fini del rilascio dell'autorizzazione
(*) (variabile, solo nel caso di richiesta contestuale di atti di assenso presupposti alla SCIA)

17.2.2☐ l'autorizzazione è stata rilasciata con prot. _____ in data _____

18) Zona di conservazione "Natura 2000"

che, ai fini della zona speciale di conservazione appartenente alla rete "Natura 2000" (d.P.R. n. 357/1997e d.P.R. n. 120/2003) **l'intervento**

18.1☒ **non è soggetto a Valutazione d'incidenza (VINCA)**

18.2☐ **è soggetto a Valutazione d'incidenza (VINCA),** pertanto

18.2.1 ☐ **si allega la documentazione necessaria** all'approvazione del progetto

(*) (variabile, solo nel caso di richiesta contestuale di atti di assenso presupposti alla SCIA)

18.2.2 ☐ la valutazione è stata effettuata con prot. _____ in data _____

19) Fascia di rispetto cimiteriale

che in merito alla fascia di rispetto cimiteriale (articolo 338, testo unico delle leggi sanitarie 1265/1934)

19.1 ☒ **l'intervento non ricade nella fascia di rispetto**

19.2 ☐ **l'intervento ricade nella fascia di rispetto ed è consentito**

19.3 ☐ **l'intervento ricade in fascia di rispetto cimiteriale e non è consentito, pertanto**

19.3.1 ☐ **si allega la documentazione necessaria** per la richiesta di deroga
(*) (variabile, solo nel caso di richiesta contestuale di atti di assenso presupposti alla SCIA)

19.3.2 ☐ la relativa deroga è stata ottenuta con prot. _____ in data _____

20) Aree a rischio di incidente rilevante

che in merito alle attività a rischio d'incidente rilevante (d.lgs. n. 334/1999 e d.m. 9 maggio 2001):

20.1 ☒ **nel comune non è presente un'attività a rischio d'incidente rilevante**

20.2 ☐ **nel comune è presente un'attività a rischio d'incidente rilevante la relativa "area**

di danno" è individuata nella pianificazione comunale

20.2.1 ☐ **l'intervento non ricade nell'area di danno**

20.2.2 ☐ **l'intervento ricade in area di danno**, pertanto

20.2.2.1 ☐ **si allega la documentazione necessaria** alla valutazione del progetto dal Comitato Tecnico Regionale
(*) (variabile, solo nel caso di richiesta contestuale di atti di assenso presupposti alla SCIA)

20.2.2.2 ☐ la valutazione del Comitato Tecnico Regionale è stata rilasciata con prot. _____ in data _____

20.3 ☐ **nel comune è presente un'attività a rischio d'incidente rilevante e la relativa "area di danno" non è individuata** nella pianificazione comunale, pertanto

20.3.1 ☐ **si allega la documentazione necessaria** alla valutazione del progetto dal Comitato Tecnico Regionale

21) Smaltimento delle Acque di Prima Pioggia

che, in base a quanto previsto dal d. lgs. n. 152/2006 e al Piano di Tutela delle Acque della Regione Puglia approvato dal Consiglio della Regione Puglia, con Deliberazione n. 230 del 20/10/2009 **l'intervento**

21.1 ☒ **non è soggetto alla normativa citata**

21.2 ☐ **è soggetto** pertanto

21.2.1 ☐ **si allega la documentazione necessaria per il rilascio dell'autorizzazione** da parte della Provincia
(*) (variabile, solo nel caso di richiesta contestuale di atti di assenso presupposti alla SCIA)

21.2.2 ☐ la comunicazione, riguardanti superfici dei piazzali e coperture dei fabbricati da smaltire < 2000 mq è stata effettuata alla Provincia con prot. _____ in data _____

22) Altri vincoli di tutela ecologica

che l'area/immobile oggetto di intervento risulta assoggettata ai seguenti vincoli:

22.1 ☐ **fascia di rispetto dei depuratori** (punto 1.2, allegato 4 della deliberazione 4 febbraio 1977 del Comitato dei Ministri per la tutela delle acque)

22.2 ☐ Altro (specificare) _____

In caso di area/immobile assoggettato ad uno o più dei sopracitati vincoli

22.2.1 ☐ **si allegano le autocertificazioni** relative alla conformità dell'intervento per i relativi vincoli

22.2.2 ☐ **si allega la documentazione necessaria** ai fini del rilascio dei relativi atti di assenso
(*) (variabile, solo nel caso di richiesta contestuale di atti di assenso presupposti alla SCIA)

22.2.3 ☐ il relativo atto di assenso è stato rilasciato con prot. _____ in data _____
(l'opzione è ripetibile in base al numero di vincoli che insistono sull'area/immobile)

TUTELA FUNZIONALE

23) Vincoli per garantire il coerente uso del suolo e l'efficienza tecnica delle infrastrutture (*)

che l'area/immobile oggetto di intervento risulta assoggettata ai seguenti vincoli:

23.1 ☐ **stradale** (d.m. n. 1404/1968, d.P.R. n. 495/92) (specificare) _____

23.2 ☐ **ferroviario** (d.P.R. n. 753/1980)

23.3 ☐ **elettrodotto** (d.P.C.M. 23 aprile 1992)

23.4 ☐ **gasdotto** (d.m. 24 novembre 1984)

23.5 ☐ **militare** (d.lgs. n. 66/2010)

23.6 ☐ **aeroportuale** (piano di rischio ai sensi dell'art. 707 del Codice della navigazione, specifiche tecniche ENAC)

23.7 ☐ Altro (specificare) _____

In caso di area/immobile assoggettato ad uno o più dei sopracitati vincoli

23.7.1 ☐ **si allegano le autocertificazioni** relative alla conformità dell'intervento per i relativi vincoli

23.7.2 ☐ **si allega la documentazione necessaria** ai fini del rilascio dei relativi atti di assenso
(*) (variabile, solo nel caso di richiesta contestuale di atti di assenso presupposti alla SCIA)

23.7.3 ☐ il relativo atto di assenso è stato rilasciato con prot. _____ in data _____
(l'opzione è ripetibile in base al numero di vincoli che insistono sull'area/immobile)

ASSEVERAZIONE

Tutto ciò premesso, il sottoscritto tecnico, in qualità di persona esercente un servizio di pubblica necessità ai sensi degli artt.359 e 481 del Codice Penale, esperiti i necessari accertamenti di carattere urbanistico, edilizio, statico, igienico ed a seguito del sopralluogo, consapevole di essere passibile dell'ulteriore sanzione penale nel caso di falsa asseverazione circa l'esistenza dei requisiti o dei presupposti di cui al comma 1 dell'art. 19 della L. N. 241/90

ASSEVERA

ai sensi dell'art. 20 comma 1 del DPR 380/2001

la conformità del progetto agli strumenti urbanistici approvati ed adottati, ai regolamenti edilizi vigenti, e alle altre normative di settore aventi incidenza sulla disciplina dell'attività edilizia e, in particolare, alle norme antisismiche, di sicurezza, antincendio, igienico-sanitarie nel caso in cui la verifica in ordine a tale conformità non comporti valutazioni tecnico-discrezionali, alle norme relative all'efficienza energetica.

Il sottoscritto dichiara inoltre che l'allegato progetto è compilato in piena conformità alle norme di legge e dei vigenti regolamenti comunali, nei riguardi pure delle proprietà confinanti essendo consapevole che la presente PAS non può comportare limitazione dei diritti dei terzi, fermo restando quanto previsto dall'articolo 19, comma 6-ter, della l. n. 241/1990.

Data e luogo
8 novembre 2023

il progettista
«Michele de Vanna»

INFORMATIVA SULLA PRIVACY (ART. 13 del d.lgs. n. 196/2003)

Ai sensi dell'art. 13 del codice in materia di protezione dei dati personali si forniscono le seguenti informazioni:

Finalità del trattamento: I dati personali dichiarati saranno utilizzati dagli uffici nell'abito del procedimento per il quale la presente PAS viene resa.

Modalità: Il trattamento avverrà sia con strumenti cartacei sia su supporti informatici a disposizione degli uffici.

Ambito di comunicazione: I dati verranno comunicati a terzi ai sensi della l. n. 241/1990, ove applicabile, e in caso di verifiche ai sensi dell'art. 71 del d.P.R. n. 445/2000.

Diritti: Il sottoscrittore può in ogni momento esercitare i diritti di accesso, rettifica, aggiornamento e integrazione dei dati ai sensi dell'art. 7 del d.lgs. n. 196/2003 rivolgendo le richieste al SUAP/SUE.

Titolare: SUE di BARI

***ALLEGATI* di cui all'art. 6 del D.Lgs. n. 28 del 03.03.2011**

Documentazione obbligatoria:

- ☒ Copia fotostatica di documento di identità;
- ☒ Relazione dettagliata a firma di un progettista abilitato che descriva l'intervento;
- ☒ Opportuni elaborati progettuali a firma di un progettista abilitato che attestino la compatibilità del progetto con gli strumenti urbanistici approvati e i regolamenti edilizi vigenti e la non contrarietà agli strumenti urbanistici adottati, nonché il rispetto delle norme di sicurezza e' di quelle igienico-sanitarie;
- ☒ Elaborati tecnici per la connessione redatti dal gestore di rete;
- ☐ Pareri, autorizzazioni, nulla osta, rilasciati dai soggetti competenti
  - ☐ Soprintendenza
  - ☐ VV.FF.
  - ☐ Consorzio di Bonifica
  - ☐ Amministrazione Provinciale
  - ☐ Altro (specificare)

  _____

  _____
- ☒ Presentazione degli schemi impianti di cui al DM 37/2008:
- ☒ Scheda tecnica impianti di energia da fonti rinnovabili;
- ☒ Documentazione catastale costituita da estratto di mappa in scala 1:2000 / 1:1000 con individuazione del nuovo intervento, autenticata dal progettista, e con aggiornamento non anteriore a mesi 6;
- ☒ Estratto del P.R.G. con evidenziato l'immobile e/o l'area di intervento;
- ☒ DICHIARAZIONE CHE L'IMPIANTO NON SI TROVI ALL'INTERNO DI AREE FRA QUELLE SPECIFICAMENTE ELENCATE E INDIVIDUATE DALL'ALLEGATO 3) LETTERA f), AL DECRETO DEL MINISTERO DELLO SVILUPPO ECONOMICO DEL 10/09/2010 PUBBLICATO NELLA GAZZETTA UFFICIALE N.219 DEL 18/09/2010 (comma 9 BIS DELL'ART.6 D.LEGS 28/11)
- ☐ Dichiarazione dell'impresa esecutrice dei lavori;
- ☐ D.U.R.C. (Documento Unico di Regolarità Contributiva);
- ☐ Versamento Diritti di Segreteria

Documentazione eventuale (in relazione alla tipologia dell'intervento):

- ☐ Deposito documentazione norma sismica, ovvero asseverazione tecnico;

☐ Autorizzazione allo Scarico
☐ Notifica preliminare (Azienda USL e Direzione Provinciale del Lavoro)
☐ Altro (specificare)

.....

Data e luogo
BARI, 8 novembre 2023

il/i dichiaranti
«de Vanna Michele »

Sportello Unico per le Attivita' Produttive
Ricevuta
(art. 5, comma 4 DPR 160/2010 e art. 18-bis L. 241/1990)

1 - SUAP competente

Suap di BARI in delega alla CCIAA di BARI			
del comune di:	**BARI**	Id:	**9470**
Responsabile SUAP:	**CASSANO**	**MICHELE**	

2 - Riferimenti della pratica SUAP

Codice Pratica:	**08857940723-27102023-2007**
Protocollo SUAP:	**REP_PROV_BA/BA-SUPRO/0164926 del 08/11/2023**
Domicilio elettronico dichiarato:	**consulenza2023@pec.ingesis.it**

3 - Impresa o soggetto economico

Denominazione:	**SANTA LUCIA S.R.L.**			
Codice Fiscale:	**08857940723**	Sede legale provincia:	**BARI**	
Presso il comune di:	**BARI**			
via, viale, piazza ...:	**ADRIATICO**		n.	**PAD.105**

4 - Estremi del dichiarante

Cognome:	**CATALDO**	Nome:	**GIOVANNI**
Qualifica:	**CONSULENTE**	Codice Fiscale:	[redacted]

5 - Indirizzo dell'impianto

del comune di:	**BARI**		
via, viale, piazza ...:	**CONTRADA S. Lucia**	n.	**SNC**

6 - Termini del procedimento/controllo

Entro 90 giorni dalla data della presente ricevuta, salvo indizione della conferenza dei servizi ai sensi dell'art. 7, comma 3, del DPR 160/2010, l'amministrazione competente adotta un provvedimento espresso ovvero, in caso di SCIA condizionata, acquisisce gli atti di assenso o i

pareri di altri uffici e amministrazioni o esegue le verifiche preventive previste dalla normativa vigente.

7 - Accesso visione atti del procedimento

Il responsabile del SUAP costituisce il referente per l'esercizio del diritto di accesso agli atti e documenti detenuti dal SUAP, anche se provenienti da altre amministrazioni o da altri uffici comunali (art. 4, co.4 DPR n. 160/2010).

Ufficio in cui si può prendere visione degli atti:	
Suap di BARI in delega alla CCIAA di BARI	
Indirizzo:	**CORSO VITTORIO EMANUELE II n. 84 70122 - BARI (BA)**
Altre info:	vedere sito istituzionale del comune

8- Interventi attivati nel procedimento ed amministrazioni competenti

Intervento	Amministrazione competente
Procedura abilitativa semplificata (P.A.S.) per l'installazione di impianti alimentati da energia rinnovabile	UFFICI COMUNE DI BARI

9 - Elenco dei documenti informatici allegati

- 08857940723-27102023-2007.SUAP.PDF.P7M (Riepilogo Pratica SUAP)
- 08857940723-27102023-2007.002.PDF.P7M (Fotocopia di un documento di identita' del soggetto che conferisce la procura speciale)
- 08857940723-27102023-2007.019.PDF.P7M (Dichiarazione dell'impresa esecutrice dei lavori)
- 08857940723-27102023-2007.017.PDF.P7M (Quadro Sinottico Opere Minori Puglia)
- 08857940723-27102023-2007.018.PDF.P7M (Comodato d'uso)
- 08857940723-27102023-2007.020.PDF.P7M (DICHIARAZIONE CHE L'IMPIANTO NON SI TROVI ALL'INTERNO DI AREE FRA QUELLE SPECIFICAMENTE ELENCATE E INDIVIDUATE DALL'ALLEGATO 3) LETTERA f), AL DECRETO DEL MINISTERO DELLO SVILUPPO ECONOMICO DEL 10)
- 08857940723-27102023-2007.003.PDF.P7M (Pareri, autorizzazioni, nulla osta, rilasciati dai soggetti competenti (ad es. Soprintendenza, VV.FF.,Consorzio bonifica, Amministrazione Provinciale ecc.))
- 08857940723-27102023-2007.015.PDF.P7M (Documentazione catastale costituita da estratto di mappa in scala 1:2000 / 1:1000 con individuazione del nuovo intervento, autenticata dal progettista, e con aggiornamento non anteriore a mesi 6)
- 08857940723-27102023-2007.016.PDF.P7M (Comunicazione del produttore)
- 08857940723-27102023-2007.013.PDF.P7M (Estratto del P.R.G. con evidenziato l'immobile e/o l'area di intervento)
- 08857940723-27102023-2007.001.PDF.P7M ((Allegare planimetria catastale originale))
- 08857940723-27102023-2007.014.PDF.P7M (Documentazione catastale costituita da estratto di mappa in scala 1:2000 / 1:1000 con individuazione del nuovo intervento, autenticata dal progettista, e con aggiornamento non anteriore a mesi 6)
- 08857940723-27102023-2007.010.PDF.P7M (Elaborati tecnici per la connessione redatti dal gestore di rete)
- 08857940723-27102023-2007.012.PDF.P7M (Opportuni elaborati progettuali a firma di un progettista abilitato che attestino la compatibilità del progetto con gli strumenti urbanistici approvati e i regolamenti edilizi vigenti e la non contrar)
- 08857940723-27102023-2007.025.PDF.P7M (Presentazione degli schemi impianti di cui al DM 37/2008)
- 08857940723-27102023-2007.009.PDF.P7M (Elaborati tecnici per la connessione redatti dal gestore di rete)
- 08857940723-27102023-2007.011.PDF.P7M (Opportuni elaborati progettuali a firma di un progettista abilitato che attestino la compatibilità del progetto con gli strumenti urbanistici approvati e i regolamenti edilizi vigenti e la non contrar)
- 08857940723-27102023-2007.026.PDF.P7M (Presentazione degli schemi impianti di cui al DM 37/2008)
- 08857940723-27102023-2007.008.PDF.P7M (Elaborati tecnici per la connessione redatti dal gestore di rete)
- 08857940723-27102023-2007.022.PDF.P7M (Scheda tecnica impianti di energia da fonti rinnovabili)
- 08857940723-27102023-2007.007.PDF.P7M (Elaborati tecnici per la connessione redatti dal gestore di rete)

- 08857940723-27102023-2007.021.PDF.P7M (relazione tecnica di asseverazione)
- 08857940723-27102023-2007.024.PDF.P7M (Presentazione degli schemi impianti di cui al DM 37/2008)
- 08857940723-27102023-2007.005.PDF.P7M (D.U.R.C. (Documento Unico di Regolarità Contributiva))
- 08857940723-27102023-2007.023.PDF.P7M (Scheda tecnica impianti di energia da fonti rinnovabili)
- 08857940723-27102023-2007.006.PDF.P7M (Elaborati tecnici per la connessione redatti dal gestore di rete)
- 08857940723-27102023-2007.004.PDF.P7M (Procura speciale)
- 08857940723-27102023-2007.001.MDA.PDF.P7M (MDA Pratica)

10 - Promemoria per controllo domicilio elettronico

Tutte le comunicazioni verranno inviate al seguente indirizzo fornito dal richiedente:	**consulenza2023@pec.ingesis.it**

11 - Estremi emissione della ricevuta:

Data di emissione:	**08/11/2023**

BOLLETTINO UFFICIALE
della Regione Puglia

Direzione e Redazione: Lungomare Nazario Sauro, 33 - 70121 Bari
Tel. 080 540 6372 / 6524
Sito internet: http://burp.regione.puglia.it
e-mail: burp@pec.rupar.puglia.it - burp@regione.puglia.it

Responsabile **Dott. Francesco Monaco**

Edipress dei f.lli Caraglia & C. s.a.s. - 83031 Ariano Irpino (AV)

Francesco
Monaco
14.12.2023
17:16:21
GMT+01:00