REPUBBLICA ITALIANA

BOLLETTINO UFFICIALE
della Regione Puglia

REGIONE PUGLIA

ANNO LIV | BARI, 23 NOVEMBRE 2023 | **n. 104**

Atti regionali
Atti e comunicazione degli Enti Locali
Concorsi
Avvisi

Il Bollettino Ufficiale della Regione Puglia si pubblica con frequenza infrasettimanale ed è diviso in due parti.

Nella parte I sono pubblicati:

a) sentenze ed ordinanze della Corte Costituzionale riguardanti leggi della Regione Puglia;
b) ricorsi e sentenze di Organi giurisdizionali che prevedono un coinvolgimento della Regione Puglia;
c) leggi e regolamenti regionali;
d) deliberazioni del Consiglio Regionale riguardanti la convalida degli eletti;
e) atti e circolari aventi rilevanza esterna;
f) comunicati ufficiali emanati dal Presidente della Regione e dal Presidente del Consiglio Regionale;
g) atti relativi all'elezione dell'Ufficio di Presidenza dell'Assemblea, della Giunta regionale, delle Commissioni permanenti e loro eventuali dimissioni;
h) deliberazioni, atti e provvedimenti generali attuativi delle direttive ed applicativi dei regolamenti della Comunità Europea;
i) disegni di legge ai sensi dell'art. 8 della L.R. n. 19/97;
j) lo Statuto regionale e le sue modificazioni;
k) richieste di referendum con relativi risultati;
l) piano di sviluppo regionale con aggiornamenti o modifiche.

Nella parte II sono pubblicati:

a) decreti ed ordinanze del Presidente della Giunta regionale;
b) deliberazioni della Giunta regionale;
c) determinazioni dirigenziali;
d) decreti ed ordinanze del Presidente della Giunta regionale in veste di Commissario delegato;
e) atti del Difensore Civico regionale come previsto da norme regionali o su disposizioni del Presidente o della Giunta;
f) atti degli Enti Locali;
g) deliberazioni del Consiglio Regionale;
h) statuti di enti locali;
i) concorsi;
j) avvisi di gara;
k) annunci legali;
l) avvisi;
m) rettifiche;
n) atti di organi non regionali, di altri enti o amministrazioni, aventi particolare rilievo e la cui pubblicazione non è prescritta.

SOMMARIO

"Avviso per i redattori e per gli Enti:
Il Bollettino Ufficiale della Regione Puglia si attiene alle regole della Legge 150/2000 per la semplificazione del linguaggio e per la facilitazione dell'accesso dei cittadini alla comprensione degli atti della Pubblica Amministrazione. Tutti i redattori e gli Enti inserzionisti sono tenuti ad evitare sigle, acronimi, abbreviazioni, almeno nei titoli di testa dei provvedimenti".

PARTE PRIMA

Atti Regionali

DECRETO DEL PRESIDENTE DELLA GIUNTA REGIONALE 12 luglio 2023, n. 329
L.R. 31/10/2002, n. 18 "Testo unico sulla disciplina del trasporto pubblico locale", art. 23 comma 3 - sostituzione e nomina del Presidente dei Consigli di Disciplina già costituiti della aziende di Trasporto Pubblico Locale presenti nelle province della Regione Puglia.". 70372

DECRETO DEL PRESIDENTE DELLA GIUNTA REGIONALE 15 novembre 2023, n. 530
Revoca DPGR n. 492 del 23.10.2023 e nomina Comitato di Gestione ATC "Provincia di Lecce"- L. R. n. 59/2017 e R.R. n. 5/2021. 70376

DECRETO DEL PRESIDENTE DELLA GIUNTA REGIONALE 15 novembre 2023, n. 531
Legge Regionale n. 4 del 5 Febbraio 2013 e ss.mm.ii., art. 22ter, comma 1, lett. a) e art. 22quater, comma 1 - Trasferimento, a titolo gratuito, in favore del Comune di Lecce di immobili ex ERSAP siti in Località Frigole (LE). 70379

DECRETO DEL PRESIDENTE DELLA GIUNTA REGIONALE 20 novembre 2023, n. 537
Approvazione Accordo di programma ai sensi dell'art. 34 del D.Lgs. 267/2000 per la realizzazione del "Piano di Sviluppo industriale di NTC - Masterplan Fasi 1-4" tra Regione Puglia, Consorzio ASI Lecce, Comuni di Nardò (LE) e Porto Cesareo (LE). Società Proponente: Nardò Technical Center srl (NTC). 70381

DETERMINAZIONE DEL DIRIGENTE SEZIONE ATTUAZIONE DEI PROGRAMMI COMUNITARI PER L'AGRICOLTURA 13 novembre 2023, n. 902
Programma di Sviluppo Rurale Regione Puglia 2014/2020 - Misura 19 "Sostegno allo sviluppo locale LEADER - (SLTP - sviluppo locale di tipo partecipativo)" - Sottomisura 19.2 "Sostegno all'esecuzione degli interventi nell'ambito della strategia di sviluppo locale di tipo partecipativo" - "Avviso pubblico per la presentazione delle domande di sostegno relative agli interventi a regia diretta a valere sulla misura 7", approvato con DAG n. 144 del 23/05/2019 e pubblicato nel BURP n. 61 del 06/06/2019 - Provvedimento di concessione proroga per ultimazione lavori in favore del G.A.L. Terra d' Arneo società consortile a responsabilità limitata per intervento 7.6.1.1 70383

DETERMINAZIONE DEL DIRIGENTE SEZIONE ATTUAZIONE DEI PROGRAMMI COMUNITARI PER L'AGRICOLTURA 13 novembre 2023, n. 903
Programma di Sviluppo Rurale Regione Puglia 2014/2020 - Misura 19 "Sostegno allo sviluppo locale LEADER - (SLTP - sviluppo locale di tipo partecipativo)" - Sottomisura 19.2 "Sostegno all'esecuzione degli interventi nell'ambito della strategia di sviluppo locale di tipo partecipativo" - "Avviso pubblico per la presentazione delle domande di sostegno relative agli interventi a regia diretta a valere

sulla misura 7", approvato con DAG n. 144 del 23/05/2019 e pubblicato nel BURP n. 61 del 06/06/2019 - Provvedimento di concessione proroga per ultimazione lavori in favore del G.A.L. Terra d' Arneo società consortile a responsabilità limitata per intervento 7.5.1.2 70388

DETERMINAZIONE DEL DIRIGENTE SEZIONE ATTUAZIONE DEI PROGRAMMI COMUNITARI PER L'AGRICOLTURA 13 novembre 2023, n. 904
Programma di Sviluppo Rurale Regione Puglia 2014/2020 - Misura 19 "Sostegno allo sviluppo locale LEADER - (SLTP - sviluppo locale di tipo partecipativo)" - Sottomisura 19.2 "Sostegno all'esecuzione degli interventi nell'ambito della strategia di sviluppo locale di tipo partecipativo" - "Avviso Pubblico - settembre 2019 - per la presentazione della manifestazione d'interesse agli interventi a regia diretta a valere sulla Misura 1 (sottomisure 1.2- 1.3) e delle domande di sostegno relative", approvato con DAG n. 294 del 11/09/2019 e pubblicato nel BURP n. 107 del 19/09/2019 - Provvedimento di concessione proroga per ultimazione lavori in favore del G.A.L. Terra d'Arneo società consortile a responsabilità limitata per intervento 1.2.2.2..... 70393

DETERMINAZIONE DEL DIRIGENTE SEZIONE COMPETITIVITÀ DELLE FILIERE AGROALIMENTARI 24 ottobre 2023, n. 467
Aiuto di Stato SA.107934 ai sensi del Reg. (UE) n. 2472/2022. Disciplina per la concessione degli aiuti in materia di azioni promozionali del comparto zootecnico della Regione Puglia ai sensi dell'art. 4 co. 1 lett. b) L.R. n. 19 del 24.7.2012. DDS n. 155/DIR/2023/00271 del 03.07.2023 di approvazione del bando per l'assegnazione di contributi per la partecipazione alle manifestazioni fieristiche del comparto zootecnico per l'anno 2023. Presa d'atto degli esiti dell'istruttoria tecnico-amministrativa e formulazione della graduatoria regionale delle domande di partecipazione e contestuale impegno di spesa per l'importo complessivo di € 200.000,00. SIANCAR n. 1011080...... 70398

DETERMINAZIONE DEL DIRIGENTE SEZIONE COMPETITIVITÀ DELLE FILIERE AGROALIMENTARI 17 novembre 2023, n. 510
Reg. (UE) n.2021/2115, art. 58 comma 1 lettera a) - Intervento "Ristrutturazione e riconversione vigneti" - D.M. 16 dicembre 2022 n. 646643 e ss.mm..ii Disposizioni regionali di attuazione a valere sulle risorse finanziarie afferenti alla campagna 2023/2024 approvate con Determinazione n. 155/DIR/2023/00098 e modificate con Determinazione n. 155/DIR/2023/00110. Aggiornamento graduatoria regionale provvisoria approvata con Determinazione n. 155/DIR/2023/00479 e ammissione all'istruttoria tecnico - amministrativa di ulteriori n.2 domande...... 70407

DETERMINAZIONE DEL DIRIGENTE SEZIONE COMPETITIVITÀ DELLE FILIERE AGROALIMENTARI 20 novembre 2023, n. 515
OCM Vino - Misura "Promozione sui mercati dei Paesi Terzi" - Campagna 2023/2024. D.M. n. 0331843 del 26 giugno 2023 e D. Direttoriale n. 0385535 del 21 luglio 2023 e successive modifiche e integrazioni. DDS n. 155/DIR/2023/00322 del 31/07/2023. Ammissione a finanziamento progetti multiregionali...... 70441

DETERMINAZIONE DEL DIRIGENTE SEZIONE FARMACI, DISPOSITIVI MEDICI ED ASSISTENZA INTEGRATIVA 14 novembre 2023, n. 84
D.Lgs. 219/06 - Estensione quale depositario ai sensi dell'art. 108 del D.Lgs 219/06 e ampliamento del territorio di distribuzione contenuto nell'autorizzazione concessa con D.D. n. 258 del 9/08/2013 e n. 299 del 18/08/2013 alla ditta "SOL S.p.a." - Modugno (BA)...... 70451

DETERMINAZIONE DEL DIRIGENTE SEZIONE FORMAZIONE 15 novembre 2023, n. 2113
AVVISO PUBBLICO "Presentazione istanze di candidatura Anno Formativo 2023 - 2024. Riapertura Avviso OF 22 - Avviso pubblico per la presentazione delle candidature inerenti la realizzazione dei percorsi triennali e di IV anno di Istruzione e Formazione Professionale (IEFP) in modalità duale, da finanziare nell'ambito del PNRR, Missione 5 - Componente 1 - Investimento 1.4 ". APPROVAZIONE SCHEMA ATTO UNILATERALE D'OBBLIGO Linea 1. 70454

DETERMINAZIONE DEL DIRIGENTE SEZIONE FORMAZIONE 16 novembre 2023, n. 2118
AVVISO PUBBLICO "Presentazione istanze di candidatura Anno Formativo 2023 - 2024. Riapertura Avviso OF 22 - Avviso pubblico per la presentazione delle candidature inerenti la realizzazione dei percorsi triennali e di IV anno di Istruzione e Formazione Professionale (IEFP) in modalità duale, da finanziare nell'ambito del PNRR, Missione 5 - Componente 1 - Investimento 1.4 ". APPROVAZIONE SCHEMA ATTO UNILATERALE D'OBBLIGO Linea 2. 70471

DETERMINAZIONE DEL DIRIGENTE SEZIONE GESTIONE SOSTENIBILE E TUTELA DELLE RISORSE FORESTALI E NATURALI 22 novembre 2023, n. 794
Determinazione del Dirigente della Sezione Gestione Sostenibile e Tutela delle Risorse Forestali e Naturali 26 settembre 2023, n. 613 recante "Testo unico in materia di foreste e filiere forestali" (TUFF) di cui al Decreto legislativo 3 aprile 2018, n. 34 . L.R. n. 1/2023, R.R. n. 9/2023, DGR n. 430/2023. Approvazione Avviso Pubblico per il contributo finanziario a progetti formativi per la figura professionale di "Operatore forestale". Prenotazione di spesa di € 400.000,00 sul capitolo U0905030, Bilancio Vincolato, e.f. 2023.". Riapprovazione Graduatoria Provvisoria. 70487

DETERMINAZIONE DEL DIRIGENTE SEZIONE INCLUSIONE SOCIALE ATTIVA 15 novembre 2023, n. 1198
Piano Regionale delle Politiche Familiari 2020-2023 - Interventi per il benessere delle famiglie numerose - D.G.R. n. 220/2020 - D.G.R. n. 861/2023. A.D n. 852/2023. Presa d'atto delle istanze pervenute da parte degli Ambiti Territoriali/Consorzi. - Approvazione elenco istanze ammesse. 70492

DETERMINAZIONE DEL DIRIGENTE SEZIONE INCLUSIONE SOCIALE ATTIVA 20 novembre 2023, n. 1217
D.G.R. n. 1422 del 18-10-2023. Intesa Famiglia 2022. Prenotazione di spesa e Approvazione Avviso per la concessione di un contributo ad un'Associazione Familiare di secondo livello, per la realizzazione di uno Sportello virtuale a supporto alle attività di divulgazione degli interventi regionali Intesa Famiglia 2022. 70500

DETERMINAZIONE DEL DIRIGENTE SEZIONE MOBILITÀ SOSTENIBILE E VIGILANZA DEL TRASPORTO PUBBLICO LOCALE 15 novembre 2023, n. 114
CUP: J80E19000017000 P.O.R. PUGLIA 2014-2020 - Asse IV - Azione 4.4. - "SMART GO CITY - Avviso pubblico per la selezione di interventi finalizzati al rinnovo del parco automobilistico del TPL urbano", adottato con D.D. n. 12 del 7/5/2018 - BURP n. 68 del 17.05.2018 . Comune di Brindisi - "Intervento per la fornitura di n. 15 autobus per il servizio di TPL urbano" - COD. MIR A.0404.28 - CUP:J80E19000017000. Presa d'atto omologazione della spesa, rideterminazione del contributo definitivo, riduzione dell'accertamento dell'entrata e impegno di spesa, liquidazione e pagamento del saldo finale. 70516

DETERMINAZIONE DEL DIRIGENTE SEZIONE MOBILITÀ SOSTENIBILE E VIGILANZA DEL TRASPORTO PUBBLICO LOCALE 15 novembre 2023, n. 115
CUP E41B22003640008 - E21B22001590008 - E91B22001990008 - Legge n. 208/2015, art. 1, comma 640 - DM 517 del 29/11/2018 e DI n. 4/2022 (PNRR) - Ciclovia dell'Acquedotto Pugliese dal confine con la Basilicata al nodo idrico di Figazzano in agro Cisternino (Br). Lotti NR009, NR010, NR011. Dichiarazione pubblica utilità - Rettifica della DD n. 105 del 09/10/2023. 70525

DETERMINAZIONE DEL DIRIGENTE SEZIONE MOBILITÀ SOSTENIBILE E VIGILANZA DEL TRASPORTO PUBBLICO LOCALE 16 novembre 2023, n. 118
CUP: G61B17000250002 P.O.R. Puglia 2014-2020 - Asse IV - Azione 4.4 "Interventi per l'aumento della mobilità sostenibile nelle aree urbane e sub urbane". Avviso pubblico di manifestazione di interesse per la realizzazione di progetti di percorsi ciclabili e/o ciclo pedonali, pubblicato sul BURP n. 45 del 13/04/2017. Comune di Monteleone di Puglia Intervento "Realizzazione, messa in sicurezza e segnalamento di percorsi ciclopedonali" CUP G61B17000250002 - Codice MIR: A0404.22. Presa d'atto omologazione della spesa,

rideterminazione del contributo definitivo, riduzione dell'accertamento dell'entrata e impegno di spesa, liquidazione e pagamento del saldo finale. 70530

DETERMINAZIONE DEL DIRIGENTE SEZIONE OSSERVATORIO FITOSANITARIO 15 novembre 2023, n. 124
Reg. (UE) 2020/1201 - D.Lgs 19 del 02/02/2021 - D.G.R. 1866 /2022. Prescrizione di misure di eradicazione per n. 17 piante infette, ai sensi dell'art. 7 del Reg. (UE) 2020/1201, site in agro di Polignano a Mare (BA) - Area Delimitata Valle D'Itria - Zona Infetta. 70539

DETERMINAZIONE DEL DIRIGENTE SEZIONE OSSERVATORIO FITOSANITARIO 15 novembre 2023, n. 126
Disposizioni per l'adozione di atti di sospensione/revoca delle abilitazioni di cui ai paragrafi A.1.2, A.1.3 e A.1.13 del Piano di Azione Nazionale per l'uso sostenibile dei prodotti fitosanitari. 70571

DETERMINAZIONE DEL DIRIGENTE SEZIONE POLITICHE E MERCATO DEL LAVORO 15 novembre 2023, n. 595
Avviso pubblico per la presentazione delle istanze di candidatura finalizzate all'accreditamento degli Operatori legittimati all'erogazione dei servizi al lavoro approvato con A.D. n.1367 del 20.07.2015 - Orienta S.p.A. Società benefit - Autorizzazione all'erogazione dei servizi al lavoro - servizi di "Base" - presso la sede di Lecce, via Ugo Foscolo n. 35 70577

DETERMINAZIONE DEL DIRIGENTE SEZIONE POLITICHE E MERCATO DEL LAVORO 16 novembre 2023, n. 601
Avviso pubblico per la presentazione delle istanze di candidatura finalizzate all'accreditamento degli Operatori legittimati all'erogazione dei servizi al lavoro approvato con A.D. n.1367 del 20.07.2015 - ACCADEMIA NUOVI STUDI INTERNAZIONALI - AFIL AGENZIA FORMATIVA INTERMEDIAZIONE LAVORO - sede di Casarano (LE), Via San Giuseppe, 1. Decadenza dall'accreditamento di cui alla L.R. n. 25 del 29 settembre 2011 e relativa cancellazione dall'albo dei soggetti accreditati all'erogazione dei servizi al lavoro..... 70581

DETERMINAZIONE DEL DIRIGENTE SEZIONE POLITICHE E MERCATO DEL LAVORO 21 novembre 2023, n. 613
PON "Iniziativa Occupazione Giovani". Avviso Multimisura per l'attuazione delle misure previste dal Piano Regionale della Garanzia Giovani della Regione Puglia – Fase II - in qualità di Organismo Intermedio del PON IOG. Misura 5 Indennità di tirocinio. Approvazione esiti verifica amministrativa e conseguente autorizzazione ad INPS al pagamento delle indennità relative al bimestre I in favore dei tirocinanti. 70585

DETERMINAZIONE DEL DIRIGENTE SEZIONE STRATEGIE E GOVERNO DELL'OFFERTA 8 novembre 2023, n. 330
Società Cooperativa Sociale Onlus "QUESTA CITTA'" di Gravina in Puglia (BA). Rilascio dell'autorizzazione all'esercizio per trasferimento e del mantenimento dell'accreditamento, ai sensi dell'art. 28 co. 5 e 6 della L.R. n. 9/2017 s.m.i., di una struttura riabilitativa psichiatrica di tipologia Comunità Riabilitativa Assistenziale Psichiatrica (ex art. 1 R.R. n. 7/2002 s.m.i.) con n. 14 posti letto denominata "Questa Città" presso la nuova sede ubicata in Trani (BT), alla via Sant'Annibale Maria di Francia n. 133. 70598

DETERMINAZIONE DEL DIRIGENTE SEZIONE STRATEGIE E GOVERNO DELL'OFFERTA 8 novembre 2023, n. 333
Cooperativa Sociale Si può Fare (P. IVA 02398100749) Conferma dell'autorizzazione all'esercizio ai sensi dell'art.3, comma 3, lett. c) e dell'art.8, comma 3 della L.R. n.9 del 2.05.2017 e ss.mm.ii. e rilascio dell'accreditamento ai sensi dell'art 24 della L.R. n. 9 del 02/05/2017 e smi, per un centro diurno disabili di cui al R.R. n. 5/2019 denominato "Si Può Fare CDSER" con dotazione di 30 posti ai fini dell'autorizzazione all'esercizio e 30 posti ai fini dell'accreditamento ubicato in Latiano (BR) alla Via G. B. Papadia, 11...... 70613

DETERMINAZIONE DEL DIRIGENTE SEZIONE STRATEGIE E GOVERNO DELL'OFFERTA 8 novembre 2023, n. 334
Conferma dell'autorizzazione all'esercizio ai sensi dell'art.3, comma 3, lett. c) e dell'art.8, comma 3 della L.R. n.9 del 2.05.2017 e ss.mm.ii. e rilascio dell'accreditamento ai sensi dell'art 24 della L.R. n. 9 del 02/05/2017

e smi CON PRESCRIZIONE per un centro diurno disabili di cui al R.R. n. 5/2019 di titolarità del Comune di San Ferdinando di Puglia, Gestito da Consorzio di Cooperative Sociali OPUS, denominato "Centro Diurno Disabili Don Tonino Bello" con dotazione di 30 posti ai fini dell'autorizzazione all'esercizio e 30 posti ai fini dell'accreditamento ubicato in San Ferdinando di Puglia (BT) alla Piazza della Costituzione, 1. 70623

DETERMINAZIONE DEL DIRIGENTE SEZIONE STRATEGIE E GOVERNO DELL'OFFERTA 8 novembre 2023, n. 335
IDEASS SPA part. IVA (03415300759) - Conferma dell'autorizzazione all'esercizio ai sensi dell'art.3, comma 3, lett. c) e dell'art.8,comma 3 della L.R. n.9 del 2.05.2017 e ss.mm.ii. e rilascio dell'accreditamento ai sensi dell'art 24 della L.R. n. 9 del 02/05/2017 e smi CON PRESCRIZIONE per una Rsa non autosufficienti di cui al R.R.n.4/2019 con dotazione di 100 pl posti letto ai fini dell'autorizzazione e 100 pl ai fini dell'accreditamento denominata "Villa IRIS" ubicata in Mesagne (BR), in via Tito Speri, snc...... 70635

DETERMINAZIONE DEL DIRIGENTE SEZIONE STRATEGIE E GOVERNO DELL'OFFERTA 8 novembre 2023, n. 336
Domus Cooperativa Sociale (p.IVA:05000960723) Conferma dell'autorizzazione all'esercizio ai sensi dell'art.3, comma 3, lett. c) e dell'art.8, comma 3 della L.R. n.9 del 2.05.2017 e ss.mm.ii. e rilascio dell'accreditamento ai sensi ai sensi dell'art 24 della L.R. n. 9 del 02/05/2017 e smi per un centro diurno disabili di cui al R.R. n. 5/2019 di titolarità del dalla Domus Soc. Coop. denominato "Fiordaliso" con dotazione di 30 posti ai fini dell'autorizzazione all'esercizio e 30 posti ai fini dell'accreditamento ubicato in Manduria (Ta) alla via Monte Tomba n.3. 70646

DETERMINAZIONE DEL DIRIGENTE SEZIONE STRATEGIE E GOVERNO DELL'OFFERTA 8 novembre 2023, n. 337
Parrocchia San Giovanni Battista (P.Iva 01933660746) - Conferma dell'autorizzazione all'esercizio ai sensi dell'art.3, comma 3, lett. c) e dell'art.8, comma 3 della L.R. n.9 del 2.05.2017 e ss.mm.ii. e rilascio dell'accreditamento ai sensi dell'art 24 della L.R. n. 9 del 02/05/2017 e smi, CON PRESCRIZIONE per la Rsa non autosufficienti di cui al R.R. n. 4/2019 di titolarità della Parrocchia San Giovanni Battista con dotazione di 96 posti letto ai fini dell'autorizzazione all'esercizio e 60 pl ai fini dell'accreditamento denominata "Sancta Maria Regina Pacis" ubicata a Fasano (BR) in via Contrada Giardinelli N.C...... 70656

DETERMINAZIONE DEL DIRIGENTE SEZIONE STRATEGIE E GOVERNO DELL'OFFERTA 8 novembre 2023, n. 338
Madre Teresa srl (P.Iva 02075210746) - Conferma dell'autorizzazione all'esercizio ai sensi dell'art.3, comma 3, lett. c) e dell'art.8, comma 3 della L.R. n.9 del 2.05.2017 e ss.mm.ii. e rilascio dell'accreditamento ai sensi dell'art 24 della L.R. n. 9 del 02/05/2017 e smi, per una Rsa non autosufficienti di cui al R.R. n. 4/2019 di titolarità Madre Teresa srl con dotazione di 94 posti letto ai fini dell'autorizzazione all'esercizio e 84 pl ai fini dell'accreditamento denominata "Rsa Madre Teresa" ubicata in Oria (BR) via Santuario San Cosimo alla Macchia s.n.c. 70669

DETERMINAZIONE DEL DIRIGENTE SEZIONE STRATEGIE E GOVERNO DELL'OFFERTA 8 novembre 2023, n. 339
Il Giglio s.r.l. - Conferma dell'autorizzazione all'esercizio ai sensi dell'art.3, comma 3, lett. c) e dell'art.8, comma 3 della L.R. n.9 del 2.05.2017 e ss.mm.ii. e rilascio dell'accreditamento, ai sensi dell'art 24 della L.R. n. 9 del 02/05/2017 e ss.mm.ii., del R.R. n. 4/2019 e della DGR 2153/2019, alla RSA non autosufficienti con dotazione di 30 p.l. Rsa di mantenimento anziani - tipo A, sita in Brindisi (BR) alla via S. Giusto n.2 denominata "San Francesco d'Assisi"...... 70681

DETERMINAZIONE DEL DIRIGENTE SEZIONE STRATEGIE E GOVERNO DELL'OFFERTA 8 novembre 2023, n. 340
Daunia Sanitas srl (p.IVA 04006560710) Conferma dell'autorizzazione all'esercizio ai sensi dell'art.3, comma 3, lett. c) e dell'art.8, comma 3 della L.R. n.9 del 2.05.2017 e ss.mm.ii. e rilascio dell'accreditamento ai sensi ai sensi dell'art 24 della L.R. n. 9 del 02/05/2017 e smi CON PRESCRIZIONE, per un centro diurno per

soggetti non autosufficienti di cui al R.R. n. 4/2019 di titolarità della Daunia Sanitas s.r.l. con dotazione di 24 posti denominato "Centro Diurno San Severo" ubicata in San Severo (Fg) alla via Corso Giustino Fortunato n.29/31...... 70691

DETERMINAZIONE DEL DIRIGENTE SEZIONE STRATEGIE E GOVERNO DELL'OFFERTA 8 novembre 2023, n. 341
S.A.AP. srl (P.IVA 06655420724) - Conferma dell'autorizzazione all'esercizio ai sensi dell'art.3, comma 3, lett. c) e dell'art.8, comma 3 della L.R. n.9 del 2.05.2017 e ss.mm.ii. e rilascio dell'accreditamento ai sensi dell'art 24 della L.R. n. 9 del 02/05/2017 e smi, CON PRESCRIZIONE, per una RSA non autosufficienti di cui al R.R. n. 4/2019 di titolarità S.A.A P. srl con dotazione di 20 posti letto ai fini dell'autorizzazione all'esercizio e 20 pl ai fini dell'accreditamento denominata "San Pio" ubicata in Adelfia (BA) via Generale Scattaglia s.n.c. 70702

DETERMINAZIONE DEL DIRIGENTE SEZIONE STRATEGIE E GOVERNO DELL'OFFERTA 13 novembre 2023, n. 343
Laboratorio Analisi Adriatico srl, via G. Galilei, n. 9 - San Pietro Vernotico (Br) - accreditamento istituzionale prestazioni di X-PLUS - variazione Referente X-Plus. 70714

DETERMINAZIONE DEL DIRIGENTE SEZIONE STRATEGIE E GOVERNO DELL'OFFERTA 13 novembre 2023, n. 344
"Laboratorio di Analisi Cliniche Palazzo srl - via Duca degli Abruzzi, n.16 - Margherita di Savoia (Bt) - Autorizzazione e accreditamento istituzionale prestazioni di X/Plus"...... 70717

DETERMINAZIONE DEL DIRIGENTE SEZIONE STRATEGIE E GOVERNO DELL'OFFERTA 14 novembre 2023, n. 346
Azienda Sanitaria Locale di Lecce - P.O. "Francesco Ferrari" di Casarano (LE). Autorizzazione all'esercizio dell'U.O. di Lungodegenza (Cod. 60) con n. 12 posti letto, ai sensi dell'art. 3, comma 3, lett. c) e dell'art. 8, comma 3 della L.R. n. 9/2017 e s.m.i.. 70723

DETERMINAZIONE DEL DIRIGENTE SEZIONE TRANSIZIONE ENERGETICA 15 novembre 2023, n. 267
Autorizzazione unica ai sensi del Decreto Legislativo 29 dicembre 2003, n. 387, art.12 relativa alla costruzione ed all'esercizio: - di un impianto per la produzione di energia elettrica da fonte eolica della potenza elettrica pari a 39,6 MWe, costituito da 11 aerogeneratori della potenza uninominale pari a 3,6 MWe, sito nel Comune di Ascoli Satriano (FG) località "Pozzo Spagnuolo - Conca d'Oro - Tamariceto - Posticchio"; - di una Stazione Elettrica di Trasformazione 30/150 kV collegata in antenna a 150 kV sul futuro ampliamento della Stazione Elettrica della RTN a 380/150 kV di Deliceto (autorizzata con D.D. n. 34 del 22/02/2023). Società proponente: Wind Energy Ascoli S.r.l. con sede legale in Pescara (PE), Via Caravaggio 125, P.IVA: 02217820683. 70733

DETERMINAZIONE DEL DIRIGENTE SEZIONE TRANSIZIONE ENERGETICA 16 novembre 2023, n. 271
Autorizzazione unica ai sensi del Decreto Legislativo 29 dicembre 2003, n. 387 relativa alla costruzione ed all'esercizio di un impianto eolico, per la produzione di energia elettrica da fonte rinnovabile eolica, della potenza elettrica complessiva di 21,6 MWe costituito da n.6 aerogeneratori, sito nel comune di Sant'Agata di Puglia (FG), località "Viticone Palino, Serro Lucarelli, Monte Rotondo" e delle opere connesse tra cui una Sottostazione Utente di trasformazione MT/AT (30/150 kV), allacciata in antenna a 150 KV con il futuro ampliamento della stazione RTN 150/380 kV "Deliceto" (autorizzata con D.D. n. 34 del 22/02/2023). Proponente: Wind Energy Sant'Agata srl, (P.IVA 02217800685) con sede legale in Pescara (PE), via Caravaggio, n.125 70771

DETERMINAZIONE DEL DIRIGENTE SEZIONE TURISMO E INTERNAZIONALIZZAZIONE 16 novembre 2023, n. 296
Direttore tecnico agenzia di viaggio e turismo. Approvazione elenchi regionali distinti in Sezioni e sottosezioni in ragione dei diversi regimi e percorsi abilitativi. Pubblicazione elenchi. Codice OBO 2.3.2 70808

DETERMINAZIONE DEL DIRIGENTE SEZIONE TURISMO E INTERNAZIONALIZZAZIONE 21 novembre 2023, n. 300
Legge regionale 11.06.2018, n. 25. Iscrizione dell'Associazione Turistica pro loco "Cuccuesc - Palagianello ETS APS" all'Albo Regionale delle associazioni pro loco di Puglia. 70869

DETERMINAZIONE DEL DIRIGENTE SERVIZIO AMMINISTRAZIONE BENI DEL DEMANIO ARMENTIZIO, ONC E RIFORMA FONDIARIA 20 novembre 2023, n. 552
Alienazione beni immobili ex Riforma Fondiaria di cui alle D.G.R. n. 897 e n. 898 del 26 giugno 2023. Approvazione atti di gara e indizione procedura di asta pubblica. 70873

DETERMINAZIONE DEL DIRIGENTE SERVIZIO VIA E VINCA 6 novembre 2023, n. 423
ID_6548. Pratica SUAP n. 90249820730-08062023-1612 Prot. 0107627 del 13/06/2023 - Sportello n. 5578 - Suap di MOTTOLA in delega alla CCIAA di TA. P.S.R. Puglia 2014/2022-M6/SM6.1. "Opere di miglioramento fondiario di fondi rustici siti in agro di Mottola alla c/da Capo Gavito consistenti nella realizzazione e parziale rinfittimento di oliveto". Proponente: MONTIDORO S.S. di Mariangela & Giuseppe Laneve. Comune di Mottola (TA). Valutazione di incidenza ambientale ex art. 5 del DPR 357/97 e ss.mm.ii. – Livello I "fase di screening 70931

DETERMINAZIONE DEL DIRIGENTE SERVIZIO VIA E VINCA 6 novembre 2023, n. 426
ID_6578. Pratica S.U.A.P. n. 2012/2023 (prot. n. 5929 del 22.03.2023) - PSR Puglia 2014/2022 - M4/SM4.4B "ripristino/recupero di una cisterna con relativo sistema di convogliamento acqua neviera. Comune di Laterza (TA). Proponente: Az. agricola PUTIGNANO Pasquale. Valutazione di incidenza ambientale, livello I "fase di screening" (fasc_3409). 70942

DETERMINAZIONE DEL DIRETTORE GENERALE PUGLIASVILUPPO SPA 22 novembre 2023, n. 25
AVVISO PER LA PRESENTAZIONE DELLE DOMANDE DI ACCESSO ALLA MISURA TECNONIDI. 70948

Atti e comunicazioni degli Enti Locali

COMUNE DI CAPURSO
Estratto determinazione n. 1404 RG - 287 RS del 20 novembre 2023
"PIANO DELLA MOBILITA' CICLISTICA" (P.M.C. - BICIPLAN) DEL COMUNE DI CAPURSO. D. LGS. 152/2006 E S.M.I. - L.R. PUGLIA N. 44/2012 E S.M.I.. PROCEDURA DI VERIFICA DI ASSOGGETTABILITA' A VALUTAZIONE AMBIENTALE STRATEGICA.
DETERMINAZIONE MOTIVATA DI ESCLUSIONE DALLA PROCEDURA DI VAS.
CUP: E82C21001060006..... 70986

COMUNE DI CRISPIANO
Estratto determinazione 16 novembre 2023, n. 1286
Intervento di manutenzione idraulica della gravina "Miola" nel Comune di Crispiano (TA) - Contratto istituzionale di Sviluppo (CIS) per l'area di Taranto - finanziato con Delibera CIPE n. 93 del 22/12/2017 - CUP I93BH19000720001 - Deposito indennità di esproprio alla Cassa Depositi e Prestiti...... 70992

COMUNE DI GRAVINA IN PUGLIA
Estratto deliberazione C.C. 30 ottobre 2023, n. 54
Approvazione definitiva variante urbanistica. 70994

COMUNE DI GRAVINA IN PUGLIA
Estratto determinazione dirigenziale 15 novembre 2023, n. 778
Proroga provvedimento di non assoggettabilità a VIA. 71000

COMUNE DI MONOPOLI
Estratto decreto 13 novembre 2023, n. 31
Esproprio. 71001

COMUNE DI PULSANO
Statuto comunale. 71006

COMUNE DI RUVO DI PUGLIA
Avviso approvazione del Piano di Lottizzazione del Comparto edificatorio "F3". 71040

Appalti - Bandi, Concorsi e Avvisi

Concorsi

REGIONE PUGLIA - DETERMINAZIONE DEL DIRIGENTE SEZIONE PERSONALE 22 novembre 2023, n. 1223
D.D. 286/2022 - Concorso pubblico, per titoli ed esame, per l'assunzione a tempo pieno e indeterminato di complessive n. 80 unità di categoria B3, di cui n. 20 unità nell'area professionale Operativa/Amministrativo-Tecnica, profilo professionale Autista Specializzato. Approvazione dei verbali e della graduatoria finale della Commissione esaminatrice e nomina vincitori. 71041

REGIONE PUGLIA - DETERMINAZIONE DEL DIRIGENTE SEZIONE PERSONALE 22 novembre 2023, n. 1225
D.D. 1387/2021 - Bando 13 - Concorso pubblico, per titoli ed esame, per l'assunzione a tempo pieno e indeterminato di n. 25 unità di categoria C nell'area professionale "Competitività e Sviluppo del Sistema (Policy Regionali)", profilo professionale Assistente-Istruttore Tecnico di Policy, Ambito di ruolo Lavori Pubblici. Approvazione dei verbali e della graduatoria finale della Commissione esaminatrice e nomina vincitori. 71046

REGIONE PUGLIA - DETERMINAZIONE DEL DIRIGENTE SEZIONE STRATEGIE E GOVERNO DELL'OFFERTA 19 novembre 2023, n. 355
CUP: B34C23000790006 Concorso pubblico per esami per l'ammissione di n. 181 medici al Corso triennale di Formazione Specifica in Medicina Generale della Regione Puglia 2023-2026. Ammissione dei candidati alla prova scritta del concorso. 71052

REGIONE PUGLIA - DETERMINAZIONE DEL DIRIGENTE SEZIONE STRATEGIE E GOVERNO DELL'OFFERTA 20 novembre 2023, n. 359
Approvazione definitiva della graduatoria regionale dei medici di Medicina Generale valevole per l'anno 2024 ai sensi dell'art. 19 co.5 dell'ACN 28/04/2022. 71060

ARESS PUGLIA - AGENZIA REGIONALE PER LA SALUTE ED IL SOCIALE
AVVISO PUBBLICO PER LA FORMAZIONE DI UN ELENCO REGIONALE DI ESPERTI PER LE FINALITA' RICHIAMATE DALL'ART. 3, COMMA 5, DEL DM SALUTE 30 GENNAIO 2023, DA CONVOCARE PER SPECIFICHE CONSULENZE NEI CASI DI VALUTAZIONI INERENTI AD AREE NON COPERTE DAI COMPONENTI DEL COMITATO ETICO

TERRITORIALE (CET) DELLA REGIONE PUGLIA ISTITUITO PRESSO L'AOU CONSORZIALE POLICLINICO DI BARI (Deliberazione n. 258 del 14 novembre 2023). 71154

ARPA PUGLIA - AGENZIA REGIONALE PER LA PREVENZIONE E LA PROTEZIONE DELL'AMBIENTE
Concorso pubblico, per titoli ed esami, per il reclutamento a tempo pieno ed indeterminato di n. 2 unità di personale - profilo di Collaboratore Tecnico Professionale (cat. D) - Architetto. GRADUATORIA. 71159

ARPA PUGLIA - AGENZIA REGIONALE PER LA PREVENZIONE E LA PROTEZIONE DELL'AMBIENTE
Concorso pubblico, per titoli ed esami, per il reclutamento a tempo pieno ed indeterminato di n. 1 unità di personale - profilo di Collaboratore Tecnico Professionale (cat. D) - Ingegnere Elettrico. GRADUATORIA. 71160

ARPA PUGLIA - AGENZIA REGIONALE PER LA PREVENZIONE E LA PROTEZIONE DELL'AMBIENTE
Concorso pubblico, per titoli ed esami, per il reclutamento a tempo pieno ed indeterminato di n. 1 unità di personale - profilo di Collaboratore tecnico Professionale (cat. D) - Matematica ovvero Statistica applicata ovvero Statistica. GRADUATORIA. 71161

ASL BR
AVVISO PUBBLICO, PER SOLI TITOLI, PER IL CONFERIMENTO DI INCARICHI A TEMPO DETERMINATO E/O SUPPLENZA DI DIRIGENTE MEDICO DISCIPLINA DI RADIODIAGNOSTICA. 71162

ASL BT
AVVISO PUBBLICO, PER TITOLI E COLLOQUIO, PER IL CONFERIMENTO DI INCARICO QUINQUENNALE DI DIRETTORE MEDICO - DISCIPLINA "IGIENE E SANITÀ PUBBLICA (SISP)". 71171

ASL BT
AVVISO PUBBLICO, PER TITOLI E COLLOQUIO, PER IL CONFERIMENTO DI INCARICO QUINQUENNALE DI DIRETTORE MEDICO - DISCIPLINA "MEDICINA EMERGENZA-URGENZA" DEL PO DI ANDRIA. 71186

AZIENDA OSPEDALIERO UNIVERSITARIA CONSORZIALE POLICLINICO BARI
Graduatoria finale di merito del concorso pubblico, per titoli ed esami, per la copertura di n. 1 posto di Dirigente Analista - Ruolo Tecnico, da assegnare all'U.O.C. Area Gestione del Personale. 71200

AZIENDA OSPEDALIERO UNIVERSITARIA CONSORZIALE POLICLINICO BARI
Avviso Pubblico, per titoli e colloquio, finalizzato al conferimento, di n. 1 borsa di studio con decorrenza dalla data di sottoscrizione del contratto sino al 19/05/2025, eventualmente prorogabile, in favore di n. 1 medico, nell'ambito delle attività relative al Progetto PNRR "Predicting multiple sclerosis diasease activity and progression: development of a prognostic score and decisional support system. PROMISING STUDY" (Cod. progetto PNRR-MAD-2022-12376868) - da effettuarsi presso U.O.C. Neurologia "Amaducci" dell'Azienda Ospedaliero-Universitaria Consorziale Policlinico di Bari. 71201

AZIENDA OSPEDALIERO UNIVERSITARIA CONSORZIALE POLICLINICO BARI
Avviso Pubblico, per titoli e colloquio, finalizzato al conferimento, di n. 1 borsa di studio con decorrenza dalla data di sottoscrizione del contratto sino al 19/05/2025, eventualmente prorogabile, in favore di n. 1 medico neuropsichiatra infantile, nell'ambito delle attività relative al Progetto PNRR"Predicting multiple sclerosis diasease activity and progression: development of a prognostic score and decisional support system. PROMISING STUDY" (Cod. progetto PNRR-MAD-2022-12376868) - da effettuarsi presso U.O.C. Neurologia "Amaducci" dell'Azienda Ospedaliero-Universitaria Consorziale Policlinico di Bari. 71218

POLICLINICO FOGGIA OSPEDALIERO - UNIVERSITARIO
Concorso pubblico, per titoli ed esami, per la copertura a tempo indeterminato di n. 1 posto di Dirigente Medico della disciplina di Anestesia e Rianimazione. 71235

POLICLINICO FOGGIA OSPEDALIERO - UNIVERSITARIO
Avviso pubblico, per soli titoli, per il conferimento di incarichi a tempo determinato di Dirigente Medico della disciplina di Medicina Interna, prioritariamente per le esigenze del presidio "Lastaria" di Lucera e, subordinatamente, per eventuali esigenze sostitutive. 71263
POLICLINICO FOGGIA OSPEDALIERO - UNIVERSITARIO
Avviso pubblico, per soli titoli, per il conferimento di incarichi a tempo determinato di Dirigente Medico nella disciplina di Centrale Operativa 118. 71289

CONSORZIO DI BONIFICA TERRE D'APULIA
AVVISO DI CONCORSO PER LA SELEZIONE DI N. 2 OPERAI SPECIALIZZATI: AUTISTI ADDETTI ALLA CONDUZIONE DI MEZZI PESANTI, DA INQUADRARE NELL'AREA "C" PARAMETRO 118 DEL VIGENTE CCNL - CON CONTRATTO A TEMPO INDETERMINATO PART TIME VERTICALE DA ASSEGNARE AGLI ACQUEDOTTI RURALI DELLA MURGIA ZONA NORD E ZONA SUD. 71312

Avvisi

AMMINISTRAZIONE PROVINCIALE BT
AVVISO DI AVVENUTO DEPOSITO VARIANTE PARZIALE AL PIANO PROVINCIALE DELLA MOBILITÀ CICLISTICA E CICLOPEDONALE (PPMCC) QUALE ELABORATO INTEGRATIVO DEL PTCP DELLA PROVINCIA DI BARLETTA ANDRIA TRANI. AVVISO DI AVVENUTO DEPOSITO. 71329

COMUNE DI RUVO DI PUGLIA
Rende noto. Approvazione bando pubblico per l'assegnazione e la cessione in diritto di proprietà di lotti disponibili inseriti in zona omogenea D1 industriale EX PIP 71330

ASL TA
AVVISO PUBBLICO DI MANIFESTAZIONE D'INTERESSE PER L'AFFIDAMENTO DEL SERVIZIO DI ASSISTENZA DOMICILIARE SPECIALISTICA A FAVORE DI PAZIENTI ONCOLOGICI IN FASE TERMINALE AVANZATA RESIDENTI NEL TERRITORIO DELLA ASL TA - ANNO 2024. 71331

ASL TA
AVVISO PUBBLICO DI MANIFESTAZIONE D'INTERESSE PER L'AFFIDAMENTO DEL SERVIZIO DI ASSISTENZA DOMICILIARE SPECIALISTICA A FAVORE DI PAZIENTI ONCOEMATOLOGICI IN FASE TERMINALE AVANZATA RESIDENTI NEL TERRITORIO DELLA ASL TA. ANNO 2024. 71361

SOCIETA' ACQUEDOTTO PUGLIESE
"Intervento P1063 - Completamento acquedotto del Locone - II Lotto - dal Torrino Di Barletta al Serbatoio di Bari-Modugno" ORDINANZA Prot. 075456/AQP del 17-11-2023 DI DEPOSITO INDENNITA' NON ACCETTATE - agro di BITONTO. 71392

SOCIETA' ACQUEDOTTO PUGLIESE
P0962-SAP n. 21/8439 - Realizzazione del nuovo serbatoio idrico di San Ferdinando di Puglia - Provvedimento di deposito n. 1 Prot. Aqp 75682/2023 del 17/11/2023 - Saldo - Estratto. 71411

SOCIETA' APR ENERGY ONE
Procedura Abilitativa Semplificata ai sensi dell'articolo 6 del D.lgs. 28/2011 per l'installazione ed esercizio di un impianto fotovoltaico a terra di potenza pari a 8.505,12 kWp da realizzarsi nel Comune di Troia (FG) in località Posta Nuova Snc, su terreni identificati al Foglio catastale numero 21 Mappali 745 - 744 - 260 - 656 - 657 - 393 - 726 - 727 e relative opere di connessione elettrica. 71415

PARTE SECONDA

Atti regionali

DECRETO DEL PRESIDENTE DELLA GIUNTA REGIONALE 12 luglio 2023, n. 329

L.R. 31/10/2002, n. 18 "Testo unico sulla disciplina del trasporto pubblico locale", art. 23 comma 3 - sostituzione e nomina del Presidente dei Consigli di Disciplina già costituiti della aziende di Trasporto Pubblico Locale presenti nelle province della Regione Puglia.".

IL PRESIDENTE DELLA GIUNTA REGIONALE

VISTI:

- l'art. 42 dello Statuto della regione Puglia approvato con legge regionale 12 maggio 2004, n. 7;
- la DGR 24/01/2017, n. 24 *"Misure organizzative per la prevenzione della corruzione e per la trasparenza "Linee guida per il conferimento da parte della Regione di incarichi in enti, istituzioni e organismi di diritto pubblico o privato"";*
- l'art.54 dell'Allegato A del R.D. 08/01/1931, n. 148 *"Coordinamento delle norme sulla disciplina giuridica dei rapporti collettivi del lavoro con quelle sul trattamento giuridico-economico del personale delle ferrovie, tranvie e linee di navigazione interna in regime di concessione"* ove è stabilito che le punizioni per le mancanze di cui agli artt. 43, 44 e 45 del predetto Regio Decreto sono inflitte con deliberazione del Consiglio di Disciplina costituito presso ciascuna azienda o ciascuna dipendenza da azienda con direzione autonoma:

  1) da un Presidente nominato dal direttore dell'Ispettorato compartimentale della motorizzazione civile e trasporti in concessione e scelto preferibilmente tra i magistrati;
  2) da tre rappresentanti effettivi dell'azienda designati, su richiesta del Ministero dei trasporti (Ispettorato generale della motorizzazione civile e dei trasporti in concessione), dall'organo che legalmente rappresenta l'azienda e scelti tra i consiglieri di amministrazione o tra i funzionari con facoltà, in mancanza, di conferire ad altri l'incarico;
  3) da tre rappresentanti effettivi del personale, designati dalle Associazioni sindacali nazionali dei lavoratori numericamente più rappresentative, su richiesta del Ministero del lavoro e della previdenza sociale, e scelti, con precedenza, tra gli agenti appartenenti all'azienda.

  Per ciascuno dei rappresentanti di cui al comma precedente è nominato negli stessi modi un supplente.
- l'art. 84 del D.P.R. 24 luglio 1977, n. 616 *"Attuazione della delega di cui all'art. 1 della L. 22 luglio 1975, n. 382."* che trasferisce alle regioni le funzioni amministrative statali relative alle materie tranvie e linee automobilistiche di interesse reginale, comprese quelle relative al personale dipendente da imprese concessionarie di autolinee;
- Il decreto legislativo 19 novembre 1997, n. 422, "Conferimento alle regioni ed agli enti locali di funzioni e compiti in materia di trasporto pubblico locale, a norma dell'art. 4 comma 4, della L. 15.3.97, n. 59 e smi;
- l'art. 102, comma 1, lett. b) del D.Lgs. 31/03/1998, n. 112 "Conferimento di funzioni e compiti amministrativi dello Stato alle regioni ed agli enti locali, in attuazione del capo I della legge 15 marzo 1997, n. 59" che prevede la soppressione delle funzioni amministrative relative alla nomina dei Consigli di Disciplina;
- l'art. 23, comma 3 lett."b" della L.R. Puglia 31/10/2002, n. 18 "Testo unico sulla disciplina del trasporto pubblico locale" ove è stabilito che compete alla regione nominare, ai sensi dell'articolo 54 del regolamento allegato A) del R.D. n. 148/1931 e della sentenza della Corte costituzionale n. 449 del 25 marzo 1988, il presidente e i componenti del Consiglio di Disciplina;

- la sentenza della Corte Suprema di Cassazione - Sezione Lavoro del 14/05/2019, n. 12770 che ha ribadito la vigenza del R.D. 08/01/1931, n. 148;
- le note prot. n. AOO_078/PROT. 10/05/2019 - 0001744 e n. AOO_078/PROT 11/11/2019 - 0004298 indirizzate rispettivamente al Presidente del Tribunale di Bari e ai Presidenti dei Tribunali di Foggia, Trani, Brindisi, Taranto e Lecce, con cui la Regione Puglia ha chiesto di comunicare i nominativi di magistrati, anche in pensione, eventualmente disponibili a ricoprire la carica di presidente del Consiglio di Disciplina su base provinciale per la durata di cinque anni;
- la nota del Tribunale di Trani, prot. 3076 del 02/12/2019 acclarata al protocollo della Sezione TPL al n. AOO_078/PROT. 06/12/2019 - 0004726, unico tra gli interpellati, ha comunicato la disponibilità del Dott. Elio DI MOLFETTA, magistrato in servizio presso il Tribunale di Trani - Sez. Civile, a ricoprire la carica di presidente del Consiglio di Disciplina su base provinciale per la durata di 5 anni;
- la nota prot. n. AOO_078/PROT 22/01/2020 - 0000224, con cui la Regione Puglia ha chiesto al magistrato Dott. Elio DI MOLFETTA la disponibilità a ricoprire la carica di presidente del Consiglio di Disciplina per tutte le aziende di trasporto pubblico locale presenti in tutte le province della Regione Puglia;
- la nota pec del 25/01/2020, acquisita al protocollo della Sezione TPL al n. AOO_078/PROT. 28/01/2020 - 000256 con cui il magistrato Dott. Elio di Molfetta ha comunicato la sua disponibilità a ricoprire il ruolo di presidente del Consiglio di Disciplina per tutte le aziende di trasporto pubblico locale presenti in tutte le province della Regione Puglia;
- i Decreti con cui il Presidente della Giunta Regionale ha costituito, per la durata di cinque anni e con possibilità di riconferma, i Consigli di Disciplina - ai sensi dell'art. 54 dell'Allegato "A" del R.D. n. 148/1931 - delle seguenti aziende di trasporto che operano nella Regione Puglia:

D.P.G.R.	**Azienda:**	**Scadenza dei Consigli di Disciplina**
217 del 30/42020	Ferrotramviaria S.p.A.	30/4/2025
274 del 30/6/2020	Ferrovie del Gargano s.r.l.	30/6/2025
289 del 08/7/2020	Società Trasporti Pubblici di Terra d'Otranto S.p.A.	08/7/2025
290 del 08/7/2020	Azienda Trasporti Automobilistici Foggia S.p.A.	08/7/2025
291 del 09/7/2020	Società Miccolis S.p.A.	09/7/2025
331 del 06 agosto 2020	Azienda Mobilità e Trasporti Bari S.p.A. (AMTAB S.p.A)	29/1/2026
35 del 28/1/2021	Consorzio Trasporti Pubblici S.p.A	28/1/2026
36 del 28/1/2021	Società Trasporti Pubblici Brindisi S.p.A. (STP Brindisi S.p.A.)	28/1/2026
64 del 25/2/2021	Società Trasporti Provinciali S.p.A (STP S.p.A)	25/2/2026
67 del 25/2/2021	Azienda per la Mobilità nell'Area di Taranto (AMAT S.p.A.)	25/2/2026
96 del 29/3/2021	SGM - Società Gestione Multipla S.p.A.	29/3/2026
259 del 04/8/2021	Ferrovie del Sud Est e Servizi Automobilistici s.r.l.	04/8/2026
260 del 04/8/2021	Sicurezza Trasporti Autolinee s.r.l. - Sita Sud s.r.l.	04/8/2026
346 del 27/9/2021	Società ACAPT s.r.l.	27/9/2026
379 del 15/10/2021	Ferrovie Appula Lucane s.r.l.	15/10/2026
37 del 09/2/2022	Società AMET S.p.A.	09/2/2027

116 del 04/4/2022	Società Metauro Bus s.r.l.	04/4/2027
471del 23/11/2022	Fini Viaggi di Fini Luigi	23/11/2027

CONSIDERATO CHE:

- con i medesimi Decreti sopra citati, per tutte le aziende sopra elencate, è stato nominato Presidente dei rispettivi Consigli di Disciplina il magistrato Dott. Elio Di Molfetta;
- con sentenza n. 3030/2023, il Consiglio di Stato ha ritenuto lesivo del prestigio dell'ordine giudiziario lo svolgimento dell'incarico di Presidente dei Consigli di Disciplina in argomento ed ha ritenuto legittimo il diniego all'autorizzazione al suo svolgimento richiesto dal Dott. Elio di MOLFETTA AL Consiglio Superiore della magistratura;
- a seguito della sentenza del Consiglio di Stato di cui sopra, con nota PEC del 03/4/2023, acquisita al prot. AOO_078/PROT/1510 del 04/4/2023 il Dott. Elio DI MOLFETTA ha rassegnato le proprie dimissioni dall'incarico di Presidente per tutti i Consigli di Disciplina costituiti con i provvedimenti del Presidente della Regione Puglia sopra elencati che, conseguentemente, attualmente non possono svolgere le proprie funzioni;
- che con nota del 22/7/2023 acquisita al protocollo di questa Regione al prot. AOO_078/2877 del 03/7/2023, il Prof. Avv. Sebastiano Bruno CARUSO ha presentato manifestazione di interesse a ricoprire l'incarico di Presidente dei Consigli di disciplina delle aziende di Trasporto Pubblico Pugliese ai sensi dell'art. 54 dell'allegato "A" al R.D. 08/01/1931, n. 148;

PRESO ATTO:

- della circostanza per cui la sentenza del Consiglio di Stato n. 3030/2023, di fatto, rende inapplicabile l'art. 54 dell'Allegato "A" al R.D. al R.D. 08/01/1931, n. 148 laddove stabilisce che i Presidenti dei Consigli di Disciplina vengano scelti *"preferibilmente tra i Magistrati";*
- che, conseguentemente, la ricerca di candidature idonee a ricoprire tale ruolo debba essere estesa ad altri professionisti che siano competenti in materia giuslavoristica e che abbiano maturato un'adeguata e documentata esperienza professionale sul campo;

VISTI:

- il Curriculum Vitae da cui si evince che il Prof. Avv. Sebastiano Bruno CARUSO, laureato in giurisprudenza presso l'Università di Catania nel 1978, ha maturato numerosi incarichi di docente universitario e di consulenza, oltre ad aver prodotto una considerevole quantità di pubblicazioni specialistiche nella materia del diritto del lavoro e, quindi, risulta essere in possesso di titoli culturali e professionali che si ritengono idonei a ricoprire il ruolo di Presidente degli Organismi disciplinari in questione;
- la dichiarazione, acquisita al prot. AOO_078/2891 del 04/7/2023 e resa ai sensi resa ai sensi degli articoli 46 e 47 del decreto del Presidente della Repubblica 28 dicembre 2000, n. 445, riguardante l'assenza di motivi di incompatibilità con l'esercizio dell'incarico di Presidente dei Consigli di Disciplina delle aziende di Trasporto Pubblico presenti nelle province della Regione Puglia.

TENUTO CONTO CHE:

- i componenti dei Consiglio di Disciplina durano in carica un quinquennio e possono essere riconfermati cosi come stabilito dall'art. 54, Allegato "A" del R.D. 8 gennaio 1931, n. 148;
- ai sensi dell'art. 54 dell'allegato A del Regio Decreto 8 gennaio 1931, n. 148, l'incarico di Presidente non genera alcuna spesa a carico della Regione Puglia e che le azienda di trasporto sono tenute a

rimborsare le spese di viaggio e di soggiorno al Presidente quando questi risieda in località diversa da quella ove si riunisce il Consiglio di Disciplina;

- è necessario ed urgente ristabilire la piena operatività dei Consigli di Disciplina già costituiti in quanto **il** perdurante mancato funzionamento di detti organismi espone le aziende di trasporto pubblico interessate a gravose conseguenze, sia in termini di incertezza sull'esito dei procedimenti disciplinari avviati e dei contenziosi che possono da questi scaturire, sia in termini economico-organizzativi per le richieste di danni che possono scaturire a seguito di provvedimenti disciplinari emanati dalle stese aziende che potrebbero essere dichiarati illegittimi dal Giudice del Lavoro.

DECRETA

1. di prendere atto delle dimissioni formulate dal Dott. Elio di Molfetta con nota PEC del 03/4/2023, acquisita al prot. A00_078/PROT/1510 del 04/4/2023
2. di nominare, in sostituzione del dimissionario Dott. Elio DI MOLFETTA, il Prof. Avv. **Sebastiano Bruno CARUSO** (CF: omissis) Presidente dei Consigli di Disciplina delle seguenti aziende di Trasporto Pubblico Regionale ai sensi dell'art. 54 dell'allegato A del Regio Decreto 8 gennaio 1931, n. 148:

Ferrotramviaria S.p.A.
Ferrovie del Gargano s.r.l.
Società Trasporti Pubblici di Terra d'Otranto S.p.A.
Azienda Trasporti Automobilistici Foggia S.p.A.
Società Miccolis S.p.A.
Azienda Mobilità e Trasporti Bari S.p.A. (AMTAB S.p.A)
Consorzio Trasporti Pubblici S.p.A
SocietàTrasporti Pubblici Brindisi S.p.A. (STP Brindisi S.p.A.)
Società Trasporti Provinciali S.p.A (STP S.p.A)
Azienda per la Mobilità nell'Area di Taranto (AMAT S.p.A.)
SGM - Società Gestione Multipla S.p.A.
Ferrovie del Sud Est e Servizi Automobilistici s.r.l.
Sicurezza Trasporti Autolinee s.r.l. - Sita Sud s.r.l.
Società ACAPT s.r.l.
Ferrovie Appulo Lucane s.r.l.
Società AMET S.p.A.
Società Metauro Bus s.r.l.
Fini Viaggi di Fini Luigi

3. di dare atto che, ai sensi dell'art. 54 dell'allegato A del Regio Decreto 8 gennaio 1931, n. 148, l'incarico di Presidente, essendo a titolo onorario, non genera alcuna spesa a carico della Regione Puglia e che le azienda di trasporto sono tenute a rimborsare le spese di viaggio e di soggiorno al presidente quando questi risieda in località diversa da quella ove si riuniscono i rispettivi Consigli di Disciplina;
4. di dare atto che il Prof. Avv. Sebastiano Bruno CARUSO, nominato col presente provvedimento, durerà nella carica di Presidente dei Consigli di Disciplina delle aziende di Trasporto Pubblico Locale sopra elencate sino alle naturali scadenze stabilite con i rispettivi decreti di insediamento, salvo riconferma.
5. di dare mandato alla Sezione competente affinché provveda alla notifica del presente atto al Dott. Elio di Molfetta, al Prof. Avv. Sebastiano Bruno CARUSO, alle aziende di trasporto interessate nonché alle organizzazioni sindacali FILT CGIL, FIT CISL, UIL Trasporti, FAISA CISAL, UGL FNA e FELSA CISL;
6. di dare atto che il presente provvedimento, esecutivo dalla data di adozione, non comporta oneri diretti a carico del bilancio regionale;
7. di disporre la pubblicazione del presente decreto nel bollettino ufficiale della Regione Puglia.

Bari, addì 12 luglio 2023

EMILIANO

DECRETO DEL PRESIDENTE DELLA GIUNTA REGIONALE 15 novembre 2023, n. 530
Revoca DPGR n. 492 del 23.10.2023 e nomina Comitato di Gestione ATC "Provincia di Lecce"- L. R. n. 59/2017 e R.R. n. 5/2021.

IL PRESIDENTE DELLA GIUNTA REGIONALE:

VISTO l'art. 11 della L.R. n. 59/2017 che disciplina l'istituzione e il funzionamento degli Ambiti Territoriali di Caccia (ATC) sul territorio pugliese.

CONSIDERATO che il comma 4 del predetto art. 11 stabilisce che *"la Giunta Regionale approva il nuovo regolamento di attuazione degli ATC sentito il Comitato tecnico regionale faunistico venatorio, entro sessanta giorni dalla data di entrata in vigore della presente legge. Nel regolamento devono essere, fra l'altro, previsti:*

a) le modalità di costituzione del Comitato di gestione degli ATC, la durata in carica, nonché le norme relative alla loro elezione o designazione e ai successivi rinnovi..... .

Il successivo comma 11 prevede che *"al fine di agevolare la realizzazione del nuovo disegno organizzativo degli ATC di cui al presente articolo, il Presidente della Giunta Regionale, entro dieci giorni dalla data di entrata in vigore della presente legge, dispone con decreto, su conforme deliberazione della Giunta regionale, lo scioglimento dei Comitati di gestione degli attuali ATC e nomina, contestualmente, su proposta dell'Assessore all'Agricoltura, un commissario straordinario unico per ogni ATC tra il personale regionale o provinciale".*

TENUTO CONTO che con DPGR nn. 186, 185, 184, 183 e 182 del 27 marzo 2018 sono stati nominati rispettivamente i Commissari Straordinari degli ATC Provincia di Bari, BR/A, Provincia di Foggia, Provincia di Lecce e Provincia di Taranto, ai sensi di quanto previsto dal comma 11 dell'art. 11 della L.R. n. 59/2017. Con DPGR n. 329 del 18 agosto 2022 è stato nominato il nuovo Commissario Straordinario ATC Provincia di Bari, subentrato a quello nominato con il predetto DPGR n. 186/2018, che a sua volta, alla luce di dimissioni, è stato sostituito da ulteriore Commissario Straordinario giusto DPGR n. 217/2023.

PRESO ATTO che con Regolamento Regionale n. 5 del 10 maggio 2021 *"Ambiti Territoriali di Caccia - ATC",* che ha sostituito il R.R. n. 3/99 e s.m.i., la Regione Puglia ha dato attuazione alle disposizioni del succitato articolo 11 della L.R. n. 59/2017 che, tra l'altro, ha disciplinato le modalità e termini della costituzione degli ATC nonché i relativi compiti e funzioni.

CONSIDERATO che con deliberazione n. 1292 del 02.08.2021, rettificata parzialmente con DGR n. 1381 del 5 agosto 2021, la Giunta Regionale ha approvato l'ipotesi di Regolamento Regionale *"Attuazione del Piano Faunistico Venatorio regionale 2018-2023",* composto di cinque articoli, adottato definitivamente con DGR n. 1451 del 30.09.2021 ed emanato in data 07 ottobre 2021 - Regolamento Regionale n. 10 (BURP n. 127 del 08.10.2021). Il predetto atto normativo è stato sottoposto a modifiche, giusti Regolamenti Regionali n. 2/2022 (BURP n. 37/2022) e n. 6/2023 (BURP n. 47 *suppl.* del 23.5.2023).

TENUTO CONTO che con il predetto ultimo Regolamento Regionale *"Ulteriore modifica all'art. 4 del Regolamento Regionale* 7 *ottobre 2021, n. 10: Attuazione del Piano Faunistico Venatorio regionale 2018/2023"* - n. 6/2023, al fine di consentire il normale svolgimento della stagione venatoria 2023/2024, è stato previsto che i nuovi ATC riportati nel Piano faunistico-venatorio 2018/2023 avranno decorrenza dal 15 febbraio 2024. Nel frattempo il competente Assessorato ha iniziato a porre in essere le necessarie iniziative e relativi provvedimenti in ottemperanza a quanto previsto dall'art. 4 e 15 del Regolamento Regionale n. 5/2021, volendo garantire la nomina dei Comitati di Gestione. degli ATC pugliesi vigenti nel rispetto dei termini previsti.

PRESO ATTO che con atto dirigenziale della competente Sezione Gestione sostenibile e tutela delle risorse forestali e naturali n. 606 del 25.09.2023, pubblicato sul BURP n. 88 del 28.09.2023, redatto a seguito delle

necessarie e dovute iniziative poste in essere ed in base alle varie designazioni pervenute da parte delle Associazioni, Organizzazioni ed Enti (Province-Città Metropolitana) aventi diritto, si è proceduto ad individuare i componenti dei nuovi Comitati di Gestione degli ATC pugliesi vigenti, ai sensi e per gli effetti delle disposizioni di cui all'art. 4 del R.R. n. 5/2021.

CONSIDERATO che i componenti designati e da nominare nel Comitato di Gestione dell'ATC Provincia di Lecce hanno presentato la dichiarazione sostitutiva dell'atto di notorietà, resa ai sensi e per gli effetti del DPR n. 445/2000, per dichiarare, sussistendone i presupposti di diritto e di fatto, di non versare in alcuna delle situazioni di incompatibilità e la dichiarazione sull'insussistenza di situazioni di conflitto di interesse, previste dalla vigente normativa, giusta documentazione agli atti della competente Sezione.

TENUTO CONTO che con DPGR n. 492 del 23 ottobre 2023, pubblicato sul BURP n. 96 del 26.10.2023, è stato nominato il nuovo Comitato di Gestione ATC "Provincia di Lecce".

CONSIDERATO che in detto decreto, per mero errore di trascrizione, non sono stati riportati i membri designati dalla Provincia di Lecce - dott. Malorgio Piero e Sig. Dongiovanni Rocco - ai sensi delle disposizioni di cui all'art. 4 comma 1 lett. d) del R.R. n. 5/2021, giusta nota del

Presidente del predetto Ente n. 27360 del 6.7.2023.

RITENUTO di dover procedere, conseguenzialmente, alla revoca del DPGR n. 492 del 23 ottobre 2023 e, contestualmente, alla nomina del nuovo Comitato di Gestione ATC "Provincia di Lecce ", nei termini di cui alle vigenti normative;

DECRETA

- ✓ di revocare il DPGR n. 492 del 23 ottobre 2023, pubblicato sul BURP n. 96 del 26.10.2023;
- ✓ di nominare, per le motivazioni esposte in premessa ed integralmente richiamate, il Comitato di Gestione dell'ATC "Provincia di Lecce" composto dai seguenti membri:
  - *per le **Organizzazioni professionali agricole*** (lett. a) comma 1 art. 4 R.R. 5/2021):
    - Sig. Sicuro Fabio nato a (*omissis*) rappresentanza della CIA;
    - Sig. Stifani Giacomo nato a (*omissis*) in rappresentanza della COPAGRI;
    - Sig. D'Ostuni Vittorio nato a (*omissis*) in rappresentanza della CONFAGRICOLTURA;
  - *per le **Associazioni venatorie*** (lett. b) comma 1 art. 4 R.R. 5/2021):.
    - Sig. Danieli Daniele nato a (*omissis*) in rappresentanza dell'ENALCACCIA;
    - Sig. Cucurachi Giuseppe nato a (*omissis*) in rappresentanza dell'A.N.L.C.;
    - Sig. Capani Alessandro nato a (*omissis*) in rappresentanza della F.I.D.C.;
  - *per le **Associazioni di protezione ambientale*** (lett. c) comma 1 art. 4 R.R. 5/2021):
    - Sig. Calcagnile Alessandro nato a (*omissis*) in rappresentanza del WWF;
    - Sig. Nuzzaci Luigi nato a (*omissis*) in rappresentanza dell'ENDAS;
  - *per la **Provincia di Lecce*** (lett. d) comma 1 art. 4 R.R. 5/2021):
    - dott. Malorgio Piero nato a (*omissis*);
    - Sig. Dongiovanni Rocco nato a (*omissis*);

- ✓ di stabilire che l'insediamento del predetto Comitato di Gestione avvenga entro venti (20) giorni dalla data di adozione del presente provvedimento;
- ✓ di notificare il presente decreto, per il tramite del competente Servizio Valorizzazione e tutela risorse naturali e biodiversità, ai precitati membri del Comitato di Gestione e al Commissario Straordinario dell'ATC "Provincia di Lecce";
- ✓ di dare mandato al Commissario Straordinario dell'ATC "Provincia di Lecce" Sig. Luigi Melissano, nominato

con DPGR n. 183/2018, di porre in essere le necessarie iniziative per la convocazione della seduta di insediamento del Comitato di Gestione in parola;

- ✓ di dare atto che il presente provvedimento non comporta impegni di spesa e che lo stesso è di competenza del Presidente della Giunta Regionale ex lett. K art. 4 L.R. n. 7/97 e art. 4 del R.R. n. 5 del 10.05.2021;
- ✓ di pubblicare il presente provvedimento sul BURP ai sensi della lettera G dell'art. 6 della L.R. n. 13 del 12.04.1994.

Bari, addì 15 novembre 2023

EMILIANO

DECRETO DEL PRESIDENTE DELLA GIUNTA REGIONALE 15 novembre 2023, n. 531

Legge Regionale n. 4 del 5 Febbraio 2013 e ss.mm.ii., art. 22ter, comma 1, lett. a) e art. 22quater, comma 1 - Trasferimento, a titolo gratuito, in favore del Comune di Lecce di immobili ex ERSAP siti in Località Frigole (LE).

IL PRESIDENTE DELLA GIUNTA REGIONALE

VISTO il comma 1 dell'art. 22*ter* della L.R n. 4/2013 e ss.mm.ii., il quale dispone che i beni della ex Riforma Fondiaria possono essere trasferiti a titolo gratuito agli enti locali che ne facciano richiesta, quali aree urbanizzate o destinate a opere di urbanizzazione e immobili a destinazione pubblica o dichiarati di pubblico interesse con provvedimento dello stesso ente locale;

VISTO che il comma 3 dello stesso articolo prevede che il trasferimento è disposto con deliberazione di Giunta regionale;

VISTO che il Consiglio Comunale di Lecce, con atto di indirizzo n. 157 del 14.12.2018, ha chiesto l'acquisizione al patrimonio comunale indisponibile dei beni immobili di proprietà della Regione Puglia rivenienti dall'ex ERSAP, ricadenti in Località Frigole, agro di Lecce, ai sensi degli artt. 22 ter, commi 1 e 2, e art. 22 quater, comma 1;

RILEVATO che il Comune di Lecce ha elaborato un progetto di riqualificazione urbana denominato "Tra Mare e Terra", ammesso a finanziamento dalla Regione Puglia nell'ambito del POR Puglia 2014-2020, Asse IV, Azione 6.6 - sub 6.6.a, "Interventi per la tutela e la valorizzazione di aree di attrazione naturale", nel quale sono inclusi i beni immobili regionali richiesti;

VISTO che la Giunta Regionale, ai sensi dell'art. 22*ter*, comma 2, della L. R. n. 4/2013 e ss.mm.ii., con Deliberazione n. 896 del 27.06.2022, ha disposto il trasferimento a titolo gratuito al Comune di Lecce degli immobili ex ERSAP siti in Località Frigole, Agro di Lecce, riportati in catasto al Fg. 83, p.lla 24 e Fg. 84, p.lla 10;

VISTO il comma 1 dell'art. 22*quater* della L.R. n. 4/2013 e ss.mm.ii., il quale prevede che per i beni di cui all'art. 22*ter*, comma 1, lett. a) della medesima legge, al trasferimento si provvede con Decreto del Presidente della Giunta Regionale, che costituisce titolo di proprietà, per l'espletamento delle formalità ipo-catastali;

CONSIDERATO che sussistono le condizioni per procedere al trasferimento gratuito degli immobili sopra identificati in favore del Comune di Lecce, poichè lo stesso li ha dichiarati di pubblico interesse con la Delibera di Consiglio Comunale n. 157 del 14.12.2018 e, pertanto, per l'emanazione del Decreto del Presidente della Giunta Regionale funzionale all'espletamento delle formalità connesse alla pubblicità immobiliare.

DECRETA

Art.1

Gli immobili di proprietà della Regione Puglia, rivenienti dal patrimonio dell'ex Riforma Fondiaria, siti in Località Frigole, agro di Lecce e censiti al C.T. dello stesso comune al Fg. 83, p.lla 24 e Fg. 84, p.lla 10, ai sensi dell'art. 22*ter*, comma 1, lett. a), della L.R. n. 4/2013 e ss.mm.ii. e per gli effetti della Deliberazione di Giunta Regionale n. 896 del 27/06/2022, sono trasferiti gratuitamente nell'intera consistenza al patrimonio del Comune di Lecce. Gli stessi sono vincolati al conseguimento di preminenti interessi collettivi strumentali all'esercizio di proprie funzioni e servizi. Il possesso giuridico decorre dalla data del presente decreto.

Art. 2

Il trasferimento in proprietà dei predetti cespiti avviene a corpo a non a misura, nello stato di fatto e di diritto in cui si trovano alla data del presente Decreto, con i rapporti attivi e passivi eventualmente in essere, i pesi e i gravami eventualmente insistenti anche in relazione alla vigente normativa culturale, ambientale, urbanistica ed edilizia, comprese le pertinenze, accessori, frutti, oneri, ragioni, azioni ed eventuali servitù attive e passive.

Art. 3

Il Comune di Lecce è tenuto a rispettare la destinazione di pubblica utilità/pubblico interesse assegnata ai cespiti giusta Delibera di Consiglio Comunale n. 157 del 14.12.2018. Qualora modifichi tale qualificazione dei predetti immobili, disattendendo a quanto disposto dalla L.R. n. 4/2013 e ss.mm.ii, ovvero ometta o ritardi ingiustificatamente la realizzazione del progetto di valorizzazione, la Regione attiverà la procedura finalizzata alla retrocessione delle aree trasferite.

Art. 4

Il presente Decreto è dichiarato immediatamente esecutivo e costituisce titolo per la trascrizione e la voltura in favore del Comune di Lecce dei cespiti così come sopra individuati, con espresso esonero per il competente Conservatore dei RR.II. di ogni e qualsiasi responsabilità al riguardo.

Art. 5

Il presente atto, esente dall'imposta di bollo in modo assoluto ai sensi del punto 16 dell'allegato di cui al D.P.R. 26 ottobre 1972 n. 642, è soggetto a imposte e tasse come per legge e non costituisce per il Comune di Lecce, agli effetti dell'Iva, operazione svolta nell'esercizio di attività commerciale o imprenditoriale.

Art. 6

Il Comune di Lecce è tenuto, ai fini della pubblicità immobiliare, all'esecuzione di tutti gli adempimenti connessi all'attuazione del presente trasferimento di proprietà.

Art. 7

Il presente decreto sarà inserito nella Raccolta Ufficiale dei Decreti del Presidente della Regione e sarà pubblicato sul Bollettino Ufficiale della Regione Puglia ai sensi e per gli effetti dell'art. 7 co. 3 della L.R. 15/2008.

Bari, lì 15 novembre 2023

EMILIANO

DECRETO DEL PRESIDENTE DELLA GIUNTA REGIONALE 20 novembre 2023, n. 537

Approvazione Accordo di programma ai sensi dell'art. 34 del D.Lgs. 267/2000 per la realizzazione del "Piano di Sviluppo industriale di NTC - Masterplan Fasi 1-4" tra Regione Puglia, Consorzio ASI Lecce, Comuni di Nardò (LE) e Porto Cesareo (LE). Società Proponente: Nardò Technical Center srl (NTC).

IL PRESIDENTE DELLA GIUNTA REGIONALE

VISTA la D.G.R. n. 53 del 31/01/2022 con la quale la Giunta ha dichiarato il rilevante interesse pubblico del Piano di Sviluppo del Nardò Technical Center e promosso **il** percorso amministrativo per la sottoscrizione di un Accordo di Programma ex art. 34 del D.Lgs n. 267/2000 tra Regione Puglia, Comune di Nardò, Comune di Porto Cesareo e Consorzio ASI di Lecce finalizzato alla approvazione del suddetto Piano comprensivo delle opere di interesse pubblico e del loro piano di gestione;

VISTA la D.G.R. n. 600 del 03/05/2023 con la quale la Giunta ha:

- dichiarato quali motivi imperativi di rilevante interesse pubblico in termini di salute umana la realizzazione della base eliportuale attrezzata per il primo soccorso previsto nell'ambito del Piano di sviluppo NTC, integrata nella rete di emergenza-urgenza regionale;
- dichiarato quali motivi imperativi di rilevante interesse pubblico in termini di sicurezza pubblica l'implementazione del sistema di lotta attiva antincendio attraverso l'utilizzo delle tecnologie e dei mezzi all'avanguardia previsti nell'ambito del Piano di sviluppo NTC;
- disposto l'aggiornamento del piano della rete ospedaliera regionale, mediante la previsione di un nuovo hub eliportuale da ubicare presso il Nardò Technical Center di soccorso, in linea con le previsioni del D.M. n. 70/2015 (previsione media di interventi compresa tra 400 e 600), a garanzia della copertura territoriale e tempestività dei soccorsi nell'area salentina;
- disposto l'integrazione della struttura eliportuale prevista presso il Nardò Technical Center nella rete eliportuale regionale;
- disposto l'implementazione della flotta di mezzi ad ala rotante con base nella struttura eliportuale prevista presso il Nardò Technical Center, per la copertura emergenziale sanitaria del Sud della Regione Puglia per casi di urgenza, interventi di primo soccorso e patologie tempo-dipendenti, nonché per attività connesse alla trapiantologia;
- avviato, come indicato nella Determina Dirigenziale n. 389 del 16.11.2022 a cura del Servizio Parchi e Tutela della biodiversità, congiuntamente agli enti interessati, il percorso amministrativo volto all'ampliamento della ZSC IT9150027 sulla base della cartografia di cui all'Allegato 3, nonché l'aggiornamento del Formulario Standard;

VISTA la nota prot. n. 81624 del 19/05/2023 con la quale il Ministero dell'Ambiente e della Sicurezza Energetica ha trasmesso alla Commissione Europea, con riferimento ai processi di notifica previsti dall'art. 6, paragrafo 4, parte prima, della Direttiva 92/43/CEE, per informazione la documentazione relativa alle Misure di Compensazione adottate a seguito dell'incidenza negativa che sarà generata dall'intervento "PAUR "Piano di sviluppo industriale di NTC - Masterplan fasi 1 - 4" sito in agro di Nardò (LE), località Fattizze - Proponente: Nardò Technical Center Porsche Engineering (NTC)", ubicato nella Regione Puglia, all'interno del sito Natura 2000 - ZSC IT9150027 "Palude del Conte, dune di Punta Prosciutto";

VISTA la Determina n. 00197 del 26/05/2023 con la quale la Sezione Autorizzazioni Ambientali ha rilasciato il Provvedimento Autorizzativo Unico Regionale (PAUR) ex art. 27 bis del D.lgs. n. 152/2006 per il "Piano di Sviluppo industriale di NTC- Masterplan Fasi 1-4";

VISTA la D.G.R. n. 1096 del 31/07/2023 con la quale la Giunta ha approvato lo schema di Accordo di programma ai sensi dell'art. 34 del D.Lgs. 267/2000 per la realizzazione del "Piano di Sviluppo industriale di

NTC- Masterplan Fasi 1-4" tra Regione Puglia, Consorzio ASI Lecce, Comuni di Nardò (LE) e Porto Cesareo (LE). Società Proponente: Nardò Technical Center srl (NTC);

VISTO l'Accordo di Programma sottoscritto in data 29/08/2023 dal Presidente della Regione Puglia, dal Sindaco del Comune di Porto Cesareo, dal Vicesindaco del Comune di Nardò e dal Presidente del Consorzio ASI;

VISTA la Deliberazione di Consiglio Comunale del Comune di Porto Cesareo n. 51 del 26/09/2023, giusta trasmissione prot. n. 0030400 del 17/10/2023, con la quale è stato ratificato l'Accordo di Programma sottoscritto in data 29/08/2023;

VISTA la Deliberazione di Consiglio Comunale del Comune di Nardò n. 54 del 28/09/2023, giusta trasmissione prot. n. 0056205 del 20/10/2023, con la quale è stato ratificato l'Accordo di Programma sottoscritto in data 29/08/2023;

DECRETA

È approvato, ai sensi e per gli effetti di cui all'art. 34 del D. Lgs. n. 267/2000, anche ai fini del conseguente e definitivo recepimento del "Piano di Sviluppo industriale di NTC - Masterplan Fasi 1-4" nei rispettivi strumenti urbanistici comunali determinandone l'adeguamento, senza ulteriori procedimenti in capo alle AA.CC., l'Accordo di programma per la realizzazione del "Piano di Sviluppo industriale di NTC - Masterplan Fasi 1-4" tra Regione Puglia, Consorzio ASI Lecce, Comuni di Nardò (LE) e Porto Cesareo (LE). Società Proponente: Nardò Technical Center srl (NTC).

Il presente Decreto comporta altresì dichiarazione di pubblica utilità dell'opera, in quanto l'approvazione dell'accordo medesimo, ai sensi dell'art. 34 comma 6 del D. Lgs 267/2000, comporta la dichiarazione di pubblica utilità, indifferibilità ed urgenza delle medesime opere.

Il presente Decreto ha rilevanza ai fini urbanistici, non comporta oneri finanziari a carico del bilancio regionale e si intenderà caducato di diritto e conseguentemente posto nel nulla qualora i relativi lavori non inizino, a qualsiasi titolo e ragione, entro il termine improrogabile di centottanta (180) giorni dalla data di pubblicazione sul B.U.R.P. del presente Decreto di approvazione dell'Accordo di Programma, riacquistando, le aree interessate, la originaria destinazione prevista nel vigente strumento urbanistico generale.

Lo stesso Decreto sarà inserito nella raccolta ufficiale dei Decreti del Presidente della Regione e sarà pubblicato sul B.U.R.P. ai sensi del comma a) dell'art.6 della L.R. n. 13 del 12 aprile 1993.

Bari, addì 20 novembre 2023

EMILIANO

DETERMINAZIONE DEL DIRIGENTE SEZIONE ATTUAZIONE DEI PROGRAMMI COMUNITARI PER L'AGRICOLTURA 13 novembre 2023, n. 902

Programma di Sviluppo Rurale Regione Puglia 2014/2020 - Misura 19 "Sostegno allo sviluppo locale LEADER - (SLTP - sviluppo locale di tipo partecipativo)" - Sottomisura 19.2 "Sostegno all'esecuzione degli interventi nell'ambito della strategia di sviluppo locale di tipo partecipativo" - "Avviso pubblico per la presentazione delle domande di sostegno relative agli interventi a regia diretta a valere sulla misura 7", approvato con DAG n. 144 del 23/05/2019 e pubblicato nel BURP n. 61 del 06/06/2019 - Provvedimento di concessione proroga per ultimazione lavori in favore del G.A.L. Terra d' Arneo società consortile a responsabilità limitata per intervento 7.6.1.1

IL DIRIGENTE DELLA STRUTTURA PROPONENTE

VISTI gli articoli 4 e 5 della L.R. n. 7/97;
VISTA la direttiva emanata con deliberazione di Giunta Regionale n. 3261 del 28 luglio 1998, in attuazione della Legge regionale n. 7 del 04 febbraio 1997 e del D.Lgs. n. 29 del 03 febbraio 1993 e ss.mm.ii., che detta le direttive per la separazione dell'attività di direzione politica da quella di gestione amministrativa;
VISTI gli artt. 4 e 16 del D. Lgs. 165/01 e ss.mm.ii.;
VISTA la Legge Regionale n.15 del 20 giugno 2008 "Principi e linee guida in materia di trasparenza dell'attività amministrativa nella Regione Puglia";
VISTO il Regolamento Regionale del 29 settembre 2009, n. 20 "Regolamento attuativo della Legge Regionale n. 15 del 20 giugno 2008 "Principi e linee guida in materia di trasparenza dell'attività amministrativa nella Regione Puglia";
VISTO l'articolo 32 della Legge n. 69 del 18 giugno 2009 che prevede l'obbligo di sostituire la pubblicazione tradizionale all'Albo ufficiale con la pubblicazione di documenti digitali sui siti informatici;
VISTO l'art.18 del D.Lgs. 196/03 "Codice in materia di protezione dei dati personali"e ss.mm.ii.;
VISTO il Regolamento (UE)2016/679 in materia di tutela dei dati personali;
VISTO il D.Lgs. 7 marzo 2005, n. 82 "Codice dell'amministrazione digitale" e ss.mm.ii.;
VISTO il D.Lgs. n. 33 del 14/03/2013 e ss.mm.ii.;
VISTO il D.Lgs. n. 118/2011 e ss.mm.ii.;
VISTO il Regolamento Regionale n. 13 del 04/06/2015, pubblicato nel Bollettino Ufficiale della Regione Puglia (BURP) n. 78 del 05/06/2015, che disciplina il procedimento amministrativo;
VISTO il Decreto del Presidente della Giunta Regionale n. 443 del 31/07/2015, pubblicato nel BURP n. 109 del 03/08/2015 e s.m.i.;
VISTA la DGR n. 1974 del 07/12/2020 di adozione del modello organizzativo denominato "Modello organizzativo– MAIA 2.0" – approvazione atto di alta organizzazione;
VISTO il DPGR n. 22 del 22/01/2022 avente per oggetto "Adozione Atto di Alta Organizzazione. Modello Organizzativo MAIA 2.0" e ss.mm.ii.;
VISTA la Legge del 7 agosto 1990, n. 241 "Nuove norme in materia di Procedimento Amministrativo e Diritto di accesso ai documenti amministrativi" e ss.mm.ii.;
VISTA la Deliberazione n. 1576 del 30/09/2021 con la quale la Giunta regionale della Puglia ha conferito, tra gli altri, alla dott.ssa Mariangela Lomastro l'incarico di direzione della Sezione Attuazione dei programmi comunitari per l'agricoltura;
VISTA la Deliberazione n. 1612 del dì 11/10/2021 con la quale la Giunta regionale della Puglia ha conferito al prof. Gianluca Nardone l'incarico di Autorità di Gestione (AdG) del Programma di Sviluppo Rurale (PSR) 2014/2022 della Puglia;
VISTA la Determinazione n. 478 del 29/12/2021 della Dirigente della Sezione Attuazione dei Programmi comunitari per l'agricoltura, con la quale sono stati conferiti gli incarichi dei responsabili di raccordo e sottomisure, parificate a P.O., incarichi prorogati a partire dal 01/01/2023 con Determinazione della Dirigente della Sezione Attuazione dei Programmi Comunitari per l'Agricoltura n. 875 del 30.11.2022;

VISTA la nota protocollo AOO_001/PSR – 14/10/2021 n. 1453 a firma del prof. Gianluca Nardone, Direttore del Dipartimento Agricoltura Sviluppo rurale ed ambientale nonché AdG del PSR 2014/2022 della Puglia, riportante "Precisazioni in merito alle funzioni di competenza dell'Autorità di Gestione del PSR Puglia e del Dirigente di Sezione Attuazione Programmi Comunitari per l'agricoltura";
RILEVATO che tra i compiti del Dirigente della Sezione Attuazione dei programmi comunitari per l'agricoltura rientrano tutti gli adempimenti necessari per l'attuazione dei bandi delle Misure / Sottomisure / Operazioni del PSR 2014/2022 della Puglia emanati dall'AdG.

Sulla base dell'istruttoria espletata dalla Responsabile della Sottomisura 19.2 dott.ssa Erika Molino, confermata dal Responsabile di Raccordo della misura 19 dott. Cosimo R. Sallustio, dalla quale emerge quanto segue:

VISTO il Regolamento (CE) n. 1305/2013 e s.m.i., concernente il sostegno allo sviluppo rurale da parte del Fondo Europeo Agricolo per lo Sviluppo Rurale (FEASR) e che abroga il regolamento (CE) n. 1698/2005 del Consiglio;
VISTO il Regolamento (UE) n. 1306/2013 del Parlamento europeo e del Consiglio del 17 dicembre 2013 sul finanziamento, sulla gestione sul monitoraggio della politica agricola comune e che abroga i regolamenti del Consiglio (CEE) n. 352/78, (CE)165/94, (CE) n. 2799/98, (CE) n. 814/2000, (CE) n. 1290/2005 e (CE) 485/2008;
VISTO il Regolamento Delegato (UE) n. 807/2014 della Commissione del 11/03/2014 che integra talune disposizioni del Reg. (UE) n. 1305/2013 del Parlamento europeo e del Consiglio sul sostegno allo sviluppo rurale da parte del FEASR e che introduce disposizioni transitorie;
VISTO il Regolamento di Esecuzione (UE) N. 808/2014 della Commissione del 17 luglio 2014 recante modalità di applicazione del regolamento (UE) n. 1305/2013 del Parlamento europeo e del Consiglio;
VISTO il Regolamento di esecuzione (UE) 809/2014 del 17 luglio 2014 recante modalità di applicazione del regolamento (UE) n. 1306/2013 del Parlamento europeo e del Consiglio per quanto riguarda il sistema integrato di gestione e di controllo, le misure di sviluppo rurale e la condizionalità;
VISTO il Regolamento Delegato (UE) N. 640/2014 della Commissione dell'11 marzo 2014 che integra il regolamento (UE) n. 1306/2013 del Parlamento europeo e del Consiglio per quanto riguarda il sistema integrato di gestione e di controllo e le condizioni per il rifiuto o la revoca di pagamenti nonché le sanzioni amministrative applicabili ai pagamenti diretti, al sostegno allo sviluppo rurale e alla condizionalità;
VISTA la Decisione della Commissione Europea del 24 novembre 2015, C(2015) 8412 che approva il Programma di Sviluppo Rurale della Regione Puglia per il periodo di programmazione 2014-2020 ai fini della concessione di un sostegno da parte del FEASR;
VISTA la Deliberazione della Giunta Regionale 30 dicembre 2015, nr. 2424 pubblicata sul BURP nr. 3 del 19 gennaio 2016, avente ad oggetto "Programma di Sviluppo Rurale della Puglia 2014- 2020 Approvazione definitiva e presa d'atto della Decisione della Commissione Europea del 24 novembre 2015, C (2015) 8412";
VISTE le Decisioni di esecuzione della Commissione Europea nn. C(2017) 499 del 25/01/2017, C(2017) 3154 del 05/05/2017, C(2017) 5454 del 27/07/2017, C(2017) 7387 del 31/10/2017, C(2018) 5917 del 06/09/2018, C(2021)7214 del 30/09/2021, C(2022) 6084 del 19/08/2022, C(2022) 9331 del 07/12/2022 e C(2023) 5183 del 25.07.2023 che approvano la modifica del Programma di Sviluppo Rurale della Regione Puglia ai fini della concessione di un sostegno da parte del Fondo Europeo Agricolo per lo Sviluppo;
VISTO il Regolamento (UE) del Parlamento europeo e del Consiglio del 13 dicembre 2017, nr. 2393 che modifica i Regolamenti (UE) nr. 1305/2013, nr. 1306/2013, nr. 1307/2013, nr. 1308/2013 e nr. 652/2014;
VISTA la determinazione dell'Autorità di Gestione PSR 2014-2020 n. 3 del 16/01/2017 che approva gli avvisi pubblici: per la sottomisura 19.1 "Sostegno preparatorio del PSR Puglia 2014/20 delle attività propedeutiche alla Strategia di Sviluppo Locale", per la sottomisura 19.2 "Sostegno all'esecuzione degli interventi nell'ambito della Strategie di Sviluppo Locale di tipo partecipativo e per la sottomisura 19.4 "Sostegno dei costi di gestione e animazione" – per la selezione delle proposte di Strategie di Sviluppo Locale (SSL9 dei Gruppi di Azione Locale (GAL);
VISTA la DAG n. 309 del 04/08/2020 che approva l'esito della valutazione e della graduatoria delle SSL dei GAL;

VISTA la deliberazione della Giunta Regionale n. 1447 del 21/9/2017 che approva gli schemi di Convenzione tra la Regione Puglia e i Gruppi di Azione Locale (GAL);
VISTE le 23 Convenzioni sottoscritte nel mese di novembre 2017 tra Regione Puglia e GAL, a valere sulle sottomisure 19.2 e 19.4;
VISTA la DAG PSR 2014-2020 n. 356 del 23/10/2019, "Approvazione "Linee guida sulla predisposizione dei progetti a regia diretta, delle domande di sostegno e di pagamento - versione ottobre 2019";
VISTA la DAG PSR 2014-2020 n. 144 del 23/05/2019 che approva l' "Avviso pubblico per la presentazione delle domande di sostegno relative agli interventi a regia diretta a valere sulla misura 7";
VISTA la Decisione della Commissione europea C(2018) 8062 finale concernente il regime di aiuti SA.51527, Sottomisura 19.2 — Sostegno all'esecuzione degli interventi nell'ambito della strategia di sviluppo locale di tipo partecipativo, misura 7 del Programma di Sviluppo Rurale notificato ai sensi degli Orientamenti dell'Unione Europea per gli aiuti di stato nei settori agricolo e forestale e nelle zone rurali 2014 – 2020;
VISTA la DAG n. 222 del 12/10/2018, "Regolamento (CE) n. 1305/2013 sul sostegno allo sviluppo rurale da parte del FEASR - Programma di Sviluppo Rurale 2014-2020 – Approvazione delle "Condizioni di validità dei regimi di aiuto previsti dal PSR Puglia 2014-2020 soggetti all'obbligo di notifica di cui all'art. 108, par. 3 del TFUE e di ammissibilità delle operazioni soggette alle regole sugli aiuti di Stato";
VISTI gli Orientamenti per la concessione degli aiuti di stato nei settori agricolo e forestale e nelle zone rurali 2014 – 2020 pubblicati in GUUE C 204/2014 e ss modifiche;
VISTO il Regolamento (UE, Euratom) del Parlamento Europeo e del Consiglio del 18 luglio 2018, n. 1046, che stabilisce le regole finanziarie applicabili al bilancio generale dell'Unione, che modifica i regolamenti (UE) n. 1296/2013, (UE) n. 1301/2013, (UE) n. 1303/2013, (UE) n. 1304/2013, (UE) n. 1309/2013, (UE) n. 1316/2013, (UE) n. 223/2014, (UE) n. 283/2014 e la decisione n. 541/2014/UE e abroga il regolamento (UE, Euratom) n. 966/2012;
CONSIDERATO che i beneficiari dell'Avviso per gli interventi a regia diretta sono i GAL pugliesi;
CONSIDERATO che il "G.A.L. Terra d' Arneo società consortile a responsabilità limitata" ha presentato la domanda di sostegno n. 24250060530 trasmessa tramite pec in data 22/06/2022 e acquisita agli atti di codesta Sezione al numero di protocollo AOO_030/9208 del 22/06/2022, con importo di € 50.000,00:
CONSIDERATO che con DDS n. 806 del 09/11/2022 è stata ammessa al sostegno della Sottomisura 19.2 – interventi a regia diretta a valere sulla misura 7 - la Domanda di Sostegno n. 24250060530 del gal Terra d'Arneo, secondo le modalità di esecuzione riportate nell'allegato A), ed è stato concesso in favore dello stesso il contributo complessivo di € 50.000,00;
RILEVATO che il paragrafo 2.1 – "Concessione degli aiuti e termine per l'ultimazione degli interventi" dell'Allegato A della DDS n. 806 del 09/11/2022 prevede quale termine di ultimazione dei lavori, dodici mesi a decorrere dalla data della P.E.C. di comunicazione del provvedimento di concessione, e quindi in data 15/11/2023;
VISTA la nota n. 1775/23 del 31/10/2023 acquisita agli atti di codesta Sezione al numero di prot. AOO_030/20410 del 10/11/2023, con la quale il Gal Terra d'Arneo ha richiesto una proroga per l'ultimazione dei lavori dell'intervento 7.6.1.1 a tutto il 30/06/2024 poiché sono in corso le procedure per l'affidamento della fornitura relativa alla stampa degli elaborati realizzati, mentre i lavori sono stati ultimati;
VISTA la DDS n. 1 del 04/01/2023 che proroga le attività del Gal Valle della Cupa al 31/12/2024;
Tutto ciò premesso, si propone:

- di concedere una proroga per l'ultimazione dei lavori ammessi al sostegno della Sottomisura 19.2 – interventi a regia diretta a valere sulla misura 7 - Domanda di Sostegno n. 24250060530 – Intervento 7.6.1.1 del gal Terra d'Arneo, a tutto il **30/06/2024**;
- di confermare quanto altro stabilito nella DDS n. 806 del 09/11/2022 e nel relativo Allegato A;
- di incaricare la Responsabile di Sottomisura 19.2 di comunicare quanto innanzi, a mezzo PEC, al soggetto beneficiario;

VERIFICA AI SENSI DEL REGOLAMENTO UE n. 679/2016 e DEL D. Lgs n. 196/2003, COME MODIFICATO DAL D. Lgs. n. 101/2018

Garanzie di riservatezza

"La pubblicazione dell'atto sul BURP, nonché la pubblicazione all'Albo pretorio on-line o sul sito istituzionale, salve le garanzie previste dalla legge 241/1990 in tema di accesso ai documenti amministrativi, avviene nel rispetto della tutela della riservatezza dei cittadini secondo quanto disposto dal Regolamento UE n. 679/2016 in materia di protezione dei dati personali, nonché dal D. Lgs. 196/2003 ss.mm.ii., come modificato dal d.lgs. 101/2018 e dal vigente Regolamento regionale 5/2006 per il trattamento dei dati sensibili e giudiziari, in quanto applicabile.
Ai fini della pubblicità legale, il presente provvedimento è stato redatto in modo da evitare la diffusione di dati personali identificativi non necessari ovvero il riferimento alle particolari categorie di dati previste dagli articoli 9 e 10 del Regolamento UE innanzi richiamato; qualora detti dati fossero essenziali per l'adozione dell'atto, essi sono trasferiti in documenti separati esplicitamente richiamati."

ADEMPIMENTI CONTABILI AI SENSI DEL D. Lgs. n. 118/2011 e ss.mm.ii.

Il presente provvedimento non comporta alcun mutamento qualitativo e quantitativo di entrata o di spesa né a carico del bilancio regionale né a carico di Enti per i cui debiti i creditori potrebbero rivalersi sulla Regione Puglia e che è escluso ogni onere aggiuntivo rispetto a quelli già autorizzati a valere sullo stanziamento previsto dal bilancio regionale.
Ricorrono gli obblighi di cui all'art. artt. 26, c.2, e 27 D.Lgs. 33/2013.

LA DIRIGENTE DELLA SEZIONE
ATTUAZIONE DEI PROGRAMMI COMUNITARI PER L'AGRICOLTURA

- sulla base delle risultanze istruttorie come innanzi illustrate, nonché letta la proposta formulata dai responsabili di Sottomisura e dal Responsabile di Raccordo;
- vista la sottoscrizione posta in calce al presente provvedimento dal Responsabile di Sottomisura e dal Responsabile di Raccordo;

DETERMINA

Di prendere atto di quanto espresso in narrativa, che costituisce parte integrante e sostanziale del presente atto e che qui si intende integralmente riportato.

- di concedere una proroga per l'ultimazione dei lavori ammessi al sostegno della Sottomisura 19.2 – interventi a regia diretta a valere sulla misura 7 - Domanda di Sostegno n. 24250060530 – Intervento 7.6.1.1 del gal Terra d'Arneo, a tutto il 30/06/2024;
- di confermare quanto altro stabilito nella DDS n. 806 del 09/11/2022 e nel relativo Allegato A;
- di incaricare la Responsabile di Sottomisura 19.2 di comunicare quanto innanzi, a mezzo PEC, al soggetto beneficiario;
- di dare atto che il presente provvedimento viene redatto in forma integrale;
- di pubblicare il presente provvedimento nel sito ufficiale della Regione Puglia www.regione.puglia.it e nel sito https://psr.regione.puglia.it;
- di dare atto che il presente provvedimento:

  - sarà trasmesso all'Assessore delle Risorse Agroalimentari;
  - sarà reso pubblico, ai sensi del comma 3 art. 20 DPGR n. 22/2021, mediante affissione per 10 giorni lavorativi a decorrere dalla data della sua adozione, all'Albo delle Determinazioni Dirigenziali tramite la piattaforma regionale CIFRA, ai sensi delle Linee Guida del Segretario generale della Giunta Regionale e del Segretario Generale del Presidente, prot. n. AOO_022/652 del 31/03/2020;

- sarà pubblicato nel Bollettino Ufficiale della Regione Puglia;
- sarà pubblicato ai sensi degli artt. 26, c.2, e 27 del D.Lgs. 33/2013" nella Sezione "Amministrazione trasparente" – "Sovvenzioni, contributi, sussidi e vantaggi economici" sotto sezione "atti di concessione" del sito www.regione.puglia.it
- è unicamente formato con mezzi informatici e firmato digitalmente e sarà conservato, ai sensi delle Linee Guida del Segretario generale della Giunta Regionale e del Segretario Generale del Presidente, prot. n. AOO_022/652 del 31/03/2020, sui sistemi informatici regionali CIFRA, Sistema Puglia e Diogene;
- è adottato in originale ed è composto da n. 7 (sette) pagine.

Il presente Provvedimento è direttamente esecutivo.

Firmato digitalmente da:

P.O. Responsabile della Sottomisura 19.2
Erika Molino

P.O. Responsabile di Raccordo (RR) delle Misure LEADER - GAL
Cosimo Roberto Sallustio

Il Dirigente della Sezione Attuazione dei Programmi Comunitari per l'Agricoltura
Mariangela Lomastro

DETERMINAZIONE DEL DIRIGENTE SEZIONE ATTUAZIONE DEI PROGRAMMI COMUNITARI PER L'AGRICOLTURA 13 novembre 2023, n. 903

Programma di Sviluppo Rurale Regione Puglia 2014/2020 - Misura 19 "Sostegno allo sviluppo locale LEADER - (SLTP - sviluppo locale di tipo partecipativo)" - Sottomisura 19.2 "Sostegno all'esecuzione degli interventi nell'ambito della strategia di sviluppo locale di tipo partecipativo" - "Avviso pubblico per la presentazione delle domande di sostegno relative agli interventi a regia diretta a valere sulla misura 7", approvato con DAG n. 144 del 23/05/2019 e pubblicato nel BURP n. 61 del 06/06/2019 - Provvedimento di concessione proroga per ultimazione lavori in favore del G.A.L. Terra d' Arneo società consortile a responsabilità limitata per intervento 7.5.1.2

IL DIRIGENTE DELLA STRUTTURA PROPONENTE

VISTI gli articoli 4 e 5 della L.R. n. 7/97;
VISTA la direttiva emanata con deliberazione di Giunta Regionale n. 3261 del 28 luglio 1998, in attuazione della Legge regionale n. 7 del 04 febbraio 1997 e del D.Lgs. n. 29 del 03 febbraio 1993 e ss.mm.ii., che detta le direttive per la separazione dell'attività di direzione politica da quella di gestione amministrativa;
VISTI gli artt. 4 e 16 del D. Lgs. 165/01 e ss.mm.ii.;
VISTA la Legge Regionale n.15 del 20 giugno 2008 "Principi e linee guida in materia di trasparenza dell'attività amministrativa nella Regione Puglia";
VISTO il Regolamento Regionale del 29 settembre 2009, n. 20 "Regolamento attuativo della Legge Regionale n. 15 del 20 giugno 2008 "Principi e linee guida in materia di trasparenza dell'attività amministrativa nella Regione Puglia";
VISTO l'articolo 32 della Legge n. 69 del 18 giugno 2009 che prevede l'obbligo di sostituire la pubblicazione tradizionale all'Albo ufficiale con la pubblicazione di documenti digitali sui siti informatici;
VISTO l'art.18 del D.Lgs. 196/03 "Codice in materia di protezione dei dati personali"e ss.mm.ii.;
VISTO il Regolamento (UE)2016/679 in materia di tutela dei dati personali;
VISTO il D.Lgs. 7 marzo 2005, n. 82 "Codice dell'amministrazione digitale" e ss.mm.ii.;
VISTO il D.Lgs. n. 33 del 14/03/2013 e ss.mm.ii.;
VISTO il D.Lgs. n. 118/2011 e ss.mm.ii.;
VISTO il Regolamento Regionale n. 13 del 04/06/2015, pubblicato nel Bollettino Ufficiale della Regione Puglia (BURP) n. 78 del 05/06/2015, che disciplina il procedimento amministrativo;
VISTO il Decreto del Presidente della Giunta Regionale n. 443 del 31/07/2015, pubblicato nel BURP n. 109 del 03/08/2015 e s.m.i.;
VISTA la DGR n. 1974 del 07/12/2020 di adozione del modello organizzativo denominato "Modello organizzativo– MAIA 2.0" – approvazione atto di alta organizzazione;
VISTO il DPGR n. 22 del 22/01/2022 avente per oggetto "Adozione Atto di Alta Organizzazione. Modello Organizzativo MAIA 2.0" e ss.mm.ii.;
VISTA la Legge del 7 agosto 1990, n. 241 "Nuove norme in materia di Procedimento Amministrativo e Diritto di accesso ai documenti amministrativi" e ss.mm.ii.;
VISTA la Deliberazione n. 1576 del 30/09/2021 con la quale la Giunta regionale della Puglia ha conferito, tra gli altri, alla dott.ssa Mariangela Lomastro l'incarico di direzione della Sezione Attuazione dei programmi comunitari per l'agricoltura;
VISTA la Deliberazione n. 1612 del dì 11/10/2021 con la quale la Giunta regionale della Puglia ha conferito al prof. Gianluca Nardone l'incarico di Autorità di Gestione (AdG) del Programma di Sviluppo Rurale (PSR) 2014/2022 della Puglia;
VISTA la Determinazione n. 478 del 29/12/2021 della Dirigente della Sezione Attuazione dei Programmi comunitari per l'agricoltura, con la quale sono stati conferiti gli incarichi dei responsabili di raccordo e sottomisure, parificate a P.O., incarichi prorogati a partire dal 01/01/2023 con Determinazione della Dirigente della Sezione Attuazione dei Programmi Comunitari per l'Agricoltura n. 875 del 30.11.2022;

VISTA la nota protocollo AOO_001/PSR – 14/10/2021 n. 1453 a firma del prof. Gianluca Nardone, Direttore del Dipartimento Agricoltura Sviluppo rurale ed ambientale nonché AdG del PSR 2014/2022 della Puglia, riportante "Precisazioni in merito alle funzioni di competenza dell'Autorità di Gestione del PSR Puglia e del Dirigente di Sezione Attuazione Programmi Comunitari per l'agricoltura";
RILEVATO che tra i compiti del Dirigente della Sezione Attuazione dei programmi comunitari per l'agricoltura rientrano tutti gli adempimenti necessari per l'attuazione dei bandi delle Misure / Sottomisure / Operazioni del PSR 2014/2022 della Puglia emanati dall'AdG.

Sulla base dell'istruttoria espletata dalla Responsabile della Sottomisura 19.2 dott.ssa Erika Molino, confermata dal Responsabile di Raccordo della misura 19 dott. Cosimo R. Sallustio, dalla quale emerge quanto segue:

VISTO il Regolamento (CE) n. 1305/2013 e s.m.i., concernente il sostegno allo sviluppo rurale da parte del Fondo Europeo Agricolo per lo Sviluppo Rurale (FEASR) e che abroga il regolamento (CE) n. 1698/2005 del Consiglio;
VISTO il Regolamento (UE) n. 1306/2013 del Parlamento europeo e del Consiglio del 17 dicembre 2013 sul finanziamento, sulla gestione sul monitoraggio della politica agricola comune e che abroga i regolamenti del Consiglio (CEE) n. 352/78, (CE)165/94, (CE) n. 2799/98, (CE) n. 814/2000, (CE) n. 1290/2005 e (CE) 485/2008;
VISTO il Regolamento Delegato (UE) n. 807/2014 della Commissione del 11/03/2014 che integra talune disposizioni del Reg. (UE) n. 1305/2013 del Parlamento europeo e del Consiglio sul sostegno allo sviluppo rurale da parte del FEASR e che introduce disposizioni transitorie;
VISTO il Regolamento di Esecuzione (UE) N. 808/2014 della Commissione del 17 luglio 2014 recante modalità di applicazione del regolamento (UE) n. 1305/2013 del Parlamento europeo e del Consiglio;
VISTO il Regolamento di esecuzione (UE) 809/2014 del 17 luglio 2014 recante modalità di applicazione del regolamento (UE) n. 1306/2013 del Parlamento europeo e del Consiglio per quanto riguarda il sistema integrato di gestione e di controllo, le misure di sviluppo rurale e la condizionalità;
VISTO il Regolamento Delegato (UE) N. 640/2014 della Commissione dell'11 marzo 2014 che integra il regolamento (UE) n. 1306/2013 del Parlamento europeo e del Consiglio per quanto riguarda il sistema integrato di gestione e di controllo e le condizioni per il rifiuto o la revoca di pagamenti nonché le sanzioni amministrative applicabili ai pagamenti diretti, al sostegno allo sviluppo rurale e alla condizionalità;
VISTA la Decisione della Commissione Europea del 24 novembre 2015, C(2015) 8412 che approva il Programma di Sviluppo Rurale della Regione Puglia per il periodo di programmazione 2014-2020 ai fini della concessione di un sostegno da parte del FEASR;
VISTA la Deliberazione della Giunta Regionale 30 dicembre 2015, nr. 2424 pubblicata sul BURP nr. 3 del 19 gennaio 2016, avente ad oggetto "Programma di Sviluppo Rurale della Puglia 2014- 2020 Approvazione definitiva e presa d'atto della Decisione della Commissione Europea del 24 novembre 2015, C (2015) 8412";
VISTE le Decisioni di esecuzione della Commissione Europea nn. C(2017) 499 del 25/01/2017, C(2017) 3154 del 05/05/2017, C(2017) 5454 del 27/07/2017, C(2017) 7387 del 31/10/2017, C(2018) 5917 del 06/09/2018, C(2021)7214 del 30/09/2021, C(2022) 6084 del 19/08/2022, C(2022) 9331 del 07/12/2022 e C(2023) 5183 del 25.07.2023 che approvano la modifica del Programma di Sviluppo Rurale della Regione Puglia ai fini della concessione di un sostegno da parte del Fondo Europeo Agricolo per lo Sviluppo;
VISTO il Regolamento (UE) del Parlamento europeo e del Consiglio del 13 dicembre 2017, nr. 2393 che modifica i Regolamenti (UE) nr. 1305/2013, nr. 1306/2013, nr. 1307/2013, nr. 1308/2013 e nr. 652/2014;
VISTA la determinazione dell'Autorità di Gestione PSR 2014-2020 n. 3 del 16/01/2017 che approva gli avvisi pubblici: per la sottomisura 19.1 "Sostegno preparatorio del PSR Puglia 2014/20 delle attività propedeutiche alla Strategia di Sviluppo Locale", per la sottomisura 19.2 "Sostegno all'esecuzione degli interventi nell'ambito della Strategie di Sviluppo Locale di tipo partecipativo e per la sottomisura 19.4 "Sostegno dei costi di gestione e animazione" – per la selezione delle proposte di Strategie di Sviluppo Locale (SSL9 dei Gruppi di Azione Locale (GAL);
VISTA la DAG n. 309 del 04/08/2020 che approva l'esito della valutazione e della graduatoria delle SSL dei GAL;

VISTA la deliberazione della Giunta Regionale n. 1447 del 21/9/2017 che approva gli schemi di Convenzione tra la Regione Puglia e i Gruppi di Azione Locale (GAL);
VISTE le 23 Convenzioni sottoscritte nel mese di novembre 2017 tra Regione Puglia e GAL, a valere sulle sottomisure 19.2 e 19.4;
VISTA la DAG PSR 2014-2020 n. 356 del 23/10/2019, "Approvazione "Linee guida sulla predisposizione dei progetti a regia diretta, delle domande di sostegno e di pagamento - versione ottobre 2019";
VISTA la DAG PSR 2014-2020 n. 144 del 23/05/2019 che approva l' "Avviso pubblico per la presentazione delle domande di sostegno relative agli interventi a regia diretta a valere sulla misura 7";
VISTA la Decisione della Commissione europea C(2018) 8062 finale concernente il regime di aiuti SA.51527, Sottomisura 19.2 — Sostegno all'esecuzione degli interventi nell'ambito della strategia di sviluppo locale di tipo partecipativo, misura 7 del Programma di Sviluppo Rurale notificato ai sensi degli Orientamenti dell'Unione Europea per gli aiuti di stato nei settori agricolo e forestale e nelle zone rurali 2014 – 2020;
VISTA la DAG n. 222 del 12/10/2018, "Regolamento (CE) n. 1305/2013 sul sostegno allo sviluppo rurale da parte del FEASR - Programma di Sviluppo Rurale 2014-2020 – Approvazione delle "Condizioni di validità dei regimi di aiuto previsti dal PSR Puglia 2014-2020 soggetti all'obbligo di notifica di cui all'art. 108, par. 3 del TFUE e di ammissibilità delle operazioni soggette alle regole sugli aiuti di Stato";
VISTI gli Orientamenti per la concessione degli aiuti di stato nei settori agricolo e forestale e nelle zone rurali 2014 – 2020 pubblicati in GUUE C 204/2014 e ss modifiche;
VISTO il Regolamento (UE, Euratom) del Parlamento Europeo e del Consiglio del 18 luglio 2018, n. 1046, che stabilisce le regole finanziarie applicabili al bilancio generale dell'Unione, che modifica i regolamenti (UE) n. 1296/2013, (UE) n. 1301/2013, (UE) n. 1303/2013, (UE) n. 1304/2013, (UE) n. 1309/2013, (UE) n. 1316/2013, (UE) n. 223/2014, (UE) n. 283/2014 e la decisione n. 541/2014/UE e abroga il regolamento (UE, Euratom) n. 966/2012;
CONSIDERATO che i beneficiari dell'Avviso per gli interventi a regia diretta sono i GAL pugliesi;
CONSIDERATO che il "G.A.L. Terra d' Arneo società consortile a responsabilità limitata" ha presentato la domanda di sostegno n. 24250069044 trasmessa tramite pec in data presentata tramite pec in data 22/07/2022 e acquisita agli atti di codesta Sezione al numero di protocollo AOO_030/11138 del 26/07/2022 con importo di € 100.000,00;
CONSIDERATO che con DDS n. 774 del 28/10/2022 è stata ammessa al sostegno della Sottomisura 19.2 – interventi a regia diretta a valere sulla misura 7 - la Domanda di Sostegno n. 24250069044 del gal Terra d'Arneo, secondo le modalità di esecuzione riportate nell'allegato A), ed è stato concesso in favore dello stesso il contributo complessivo di € 100.000,00;
RILEVATO che il paragrafo 2.1 – "Concessione degli aiuti e termine per l'ultimazione degli interventi" dell'Allegato A della DDS n. 774 del 28/10/2022 prevede quale termine di ultimazione dei lavori, dodici mesi a decorrere dalla data della P.E.C. di comunicazione del provvedimento di concessione, e quindi in data 04/11/2023;
VISTA la nota n. 1776/23 del 31/10/2023 acquisita agli atti di codesta Sezione al numero di prot. AOO_030/20412 del 10/11/2023, con la quale il Gal Terra d'Arneo ha richiesto una proroga per l'ultimazione dei lavori dell'intervento 7.5.1.2 a tutto il 30/09/2024 per ritardi dovuti sia alle difficoltà legate alla nuova profilatura del RUP sulla piattaforma MEPA alla luce del nuovo Codice degli appalti pubblici, nonché alla concomitante scadenza di numerosi interventi ammessi a finanziamento nell'ambito dei bandi pubblici emanati dal GAL.;
VISTA la DDS n. 1 del 04/01/2023 che proroga le attività del Gal Valle della Cupa al 31/12/2024;
PRESO ATTO della richiesta e valutato il termine proposto di ultimazione lavori prossimo alla scadenza delle attività del Gal Terra d'Arneo;

Tutto ciò premesso, si propone:

- di concedere una proroga per l'ultimazione dei lavori ammessi al sostegno della Sottomisura 19.2 – interventi a regia diretta a valere sulla misura 7 - Domanda di Sostegno n. 24250069044 – Intervento 7.5.1.2 del gal Terra d'Arneo, a tutto il **30/06/2024**;

- di confermare quanto altro stabilito nella DDS n. 744 del 28/10/2022 e nel relativo Allegato A;
- di incaricare la Responsabile di Sottomisura 19.2 di comunicare quanto innanzi, a mezzo PEC, al soggetto beneficiario;

VERIFICA AI SENSI DEL REGOLAMENTO UE n. 679/2016 e DEL D. Lgs n. 196/2003, COME MODIFICATO DAL D. Lgs. n. 101/2018

Garanzie di riservatezza

"La pubblicazione dell'atto sul BURP, nonché la pubblicazione all'Albo pretorio on-line o sul sito istituzionale, salve le garanzie previste dalla legge 241/1990 in tema di accesso ai documenti amministrativi, avviene nel rispetto della tutela della riservatezza dei cittadini secondo quanto disposto dal Regolamento UE n. 679/2016 in materia di protezione dei dati personali, nonché dal D. Lgs. 196/2003 ss.mm.ii., come modificato dal d.lgs. 101/2018 e dal vigente Regolamento regionale 5/2006 per il trattamento dei dati sensibili e giudiziari, in quanto applicabile.
Ai fini della pubblicità legale, il presente provvedimento è stato redatto in modo da evitare la diffusione di dati personali identificativi non necessari ovvero il riferimento alle particolari categorie di dati previste dagli articoli 9 e 10 del Regolamento UE innanzi richiamato; qualora detti dati fossero essenziali per l'adozione dell'atto, essi sono trasferiti in documenti separati esplicitamente richiamati."

ADEMPIMENTI CONTABILI AI SENSI DEL D. Lgs. n. 118/2011 e ss.mm.ii.

Il presente provvedimento non comporta alcun mutamento qualitativo e quantitativo di entrata o di spesa né a carico del bilancio regionale né a carico di Enti per i cui debiti i creditori potrebbero rivalersi sulla Regione Puglia e che è escluso ogni onere aggiuntivo rispetto a quelli già autorizzati a valere sullo stanziamento previsto dal bilancio regionale.
Ricorrono gli obblighi di cui all'art. artt. 26, c.2, e 27 D.Lgs. 33/2013.

LA DIRIGENTE DELLA SEZIONE
ATTUAZIONE DEI PROGRAMMI COMUNITARI PER L'AGRICOLTURA

- sulla base delle risultanze istruttorie come innanzi illustrate, nonché letta la proposta formulata dai responsabili di Sottomisura e dal Responsabile di Raccordo;
- vista la sottoscrizione posta in calce al presente provvedimento dal Responsabile di Sottomisura e dal Responsabile di Raccordo;

DETERMINA

Di prendere atto di quanto espresso in narrativa, che costituisce parte integrante e sostanziale del presente atto e che qui si intende integralmente riportato.

- di concedere una proroga per l'ultimazione dei lavori ammessi al sostegno della Sottomisura 19.2 – interventi a regia diretta a valere sulla misura 7 - Domanda di Sostegno n. 24250069044 – Intervento 7.5.1.2 del gal Terra d'Arneo, a tutto il 30/06/2024;
- di confermare quanto altro stabilito nella DDS n. 744 del 28/10/2022 e nel relativo Allegato A;
- di incaricare la Responsabile di Sottomisura 19.2 di comunicare quanto innanzi, a mezzo PEC, al soggetto beneficiario;
- di dare atto che il presente provvedimento viene redatto in forma integrale;
- di pubblicare il presente provvedimento nel sito ufficiale della Regione Puglia www.regione.puglia.it e nel sito https://psr.regione.puglia.it;

- di dare atto che il presente provvedimento:

  - sarà trasmesso all'Assessore delle Risorse Agroalimentari;
  - sarà reso pubblico, ai sensi del comma 3 art. 20 DPGR n. 22/2021, mediante affissione per 10 giorni lavorativi a decorrere dalla data della sua adozione, all'Albo delle Determinazioni Dirigenziali tramite la piattaforma regionale CIFRA, ai sensi delle Linee Guida del Segretario generale della Giunta Regionale e del Segretario Generale del Presidente, prot. n. AOO_022/652 del 31/03/2020;
  - sarà pubblicato nel Bollettino Ufficiale della Regione Puglia;
  - sarà pubblicato ai sensi degli artt. 26, c.2, e 27 del D.Lgs. 33/2013" nella Sezione "Amministrazione trasparente" – "Sovvenzioni, contributi, sussidi e vantaggi economici" sotto sezione "atti di concessione" del sito www.regione.puglia.it
  - è unicamente formato con mezzi informatici e firmato digitalmente e sarà conservato, ai sensi delle Linee Guida del Segretario generale della Giunta Regionale e del Segretario Generale del Presidente, prot. n. AOO_022/652 del 31/03/2020, sui sistemi informatici regionali CIFRA, Sistema Puglia e Diogene;
  - è adottato in originale ed è composto da n. 7 (sette) pagine.

Il presente Provvedimento è direttamente esecutivo.

Firmato digitalmente da:

P.O. Responsabile della Sottomisura 19.2
Erika Molino

P.O. Responsabile di Raccordo (RR) delle Misure LEADER - GAL
Cosimo Roberto Sallustio

Il Dirigente della Sezione Attuazione dei Programmi Comunitari per l'Agricoltura
Mariangela Lomastro

DETERMINAZIONE DEL DIRIGENTE SEZIONE ATTUAZIONE DEI PROGRAMMI COMUNITARI PER L'AGRICOLTURA 13 novembre 2023, n. 904

Programma di Sviluppo Rurale Regione Puglia 2014/2020 - Misura 19 "Sostegno allo sviluppo locale LEADER - (SLTP - sviluppo locale di tipo partecipativo)" - Sottomisura 19.2 "Sostegno all'esecuzione degli interventi nell'ambito della strategia di sviluppo locale di tipo partecipativo" - "Avviso Pubblico - settembre 2019 - per la presentazione della manifestazione d'interesse agli interventi a regia diretta a valere sulla Misura 1 (sottomisure 1.2- 1.3) e delle domande di sostegno relative", approvato con DAG n. 294 del 11/09/2019 e pubblicato nel BURP n. 107 del 19/09/2019 - Provvedimento di concessione proroga per ultimazione lavori in favore del G.A.L. Terra d'Arneo società consortile a responsabilità limitata per intervento 1.2.2.2

IL DIRIGENTE DELLA STRUTTURA PROPONENTE

VISTI gli articoli 4 e 5 della L.R. n. 7/97;
VISTA la direttiva emanata con deliberazione di Giunta Regionale n. 3261 del 28 luglio 1998, in attuazione della Legge regionale n. 7 del 04 febbraio 1997 e del D.Lgs. n. 29 del 03 febbraio 1993 e ss.mm.ii., che detta le direttive per la separazione dell'attività di direzione politica da quella di gestione amministrativa;
VISTI gli artt. 4 e 16 del D. Lgs. 165/01 e ss.mm.ii.;
VISTA la Legge Regionale n.15 del 20 giugno 2008 "Principi e linee guida in materia di trasparenza dell'attività amministrativa nella Regione Puglia";
VISTO il Regolamento Regionale del 29 settembre 2009, n. 20 "Regolamento attuativo della Legge Regionale n. 15 del 20 giugno 2008 "Principi e linee guida in materia di trasparenza dell'attività amministrativa nella Regione Puglia";
VISTO l'articolo 32 della Legge n. 69 del 18 giugno 2009 che prevede l'obbligo di sostituire la pubblicazione tradizionale all'Albo ufficiale con la pubblicazione di documenti digitali sui siti informatici;
VISTO l'art.18 del D.Lgs. 196/03 "Codice in materia di protezione dei dati personali"e ss.mm.ii.;
VISTO il Regolamento (UE)2016/679 in materia di tutela dei dati personali;
VISTO il D.Lgs. 7 marzo 2005, n. 82 "Codice dell'amministrazione digitale" e ss.mm.ii.;
VISTO il D.Lgs. n. 33 del 14/03/2013 e ss.mm.ii.;
VISTO il D.Lgs. n. 118/2011 e ss.mm.ii.;
VISTO il Regolamento Regionale n. 13 del 04/06/2015, pubblicato nel Bollettino Ufficiale della Regione Puglia (BURP) n. 78 del 05/06/2015, che disciplina il procedimento amministrativo;
VISTO il Decreto del Presidente della Giunta Regionale n. 443 del 31/07/2015, pubblicato nel BURP n. 109 del 03/08/2015 e s.m.i.;
VISTA la DGR n. 1974 del 07/12/2020 di adozione del modello organizzativo denominato "Modello organizzativo– MAIA 2.0" – approvazione atto di alta organizzazione;
VISTO il DPGR n. 22 del 22/01/2022 avente per oggetto "Adozione Atto di Alta Organizzazione. Modello Organizzativo MAIA 2.0" e ss.mm.ii.;
VISTA la Legge del 7 agosto 1990, n. 241 "Nuove norme in materia di Procedimento Amministrativo e Diritto di accesso ai documenti amministrativi" e ss.mm.ii.;
VISTA la Deliberazione n. 1576 del 30/09/2021 con la quale la Giunta regionale della Puglia ha conferito, tra gli altri, alla dott.ssa Mariangela Lomastro l'incarico di direzione della Sezione Attuazione dei programmi comunitari per l'agricoltura;
VISTA la Deliberazione n. 1612 del dì 11/10/2021 con la quale la Giunta regionale della Puglia ha conferito al prof. Gianluca Nardone l'incarico di Autorità di Gestione (AdG) del Programma di Sviluppo Rurale (PSR) 2014/2022 della Puglia;
VISTA la Determinazione n. 478 del 29/12/2021 della Dirigente della Sezione Attuazione dei Programmi comunitari per l'agricoltura, con la quale sono stati conferiti gli incarichi dei responsabili di raccordo e sottomisure, parificate a P.O., incarichi prorogati a partire dal 01/01/2023 con Determinazione della Dirigente

della Sezione Attuazione dei Programmi Comunitari per l'Agricoltura n. 875 del 30.11.2022;
VISTA la nota protocollo AOO_001/PSR – 14/10/2021 n. 1453 a firma del prof. Gianluca Nardone, Direttore del Dipartimento Agricoltura Sviluppo rurale ed ambientale nonché AdG del PSR 2014/2022 della Puglia, riportante "Precisazioni in merito alle funzioni di competenza dell'Autorità di Gestione del PSR Puglia e del Dirigente di Sezione Attuazione Programmi Comunitari per l'agricoltura";
RILEVATO che tra i compiti del Dirigente della Sezione Attuazione dei programmi comunitari per l'agricoltura rientrano tutti gli adempimenti necessari per l'attuazione dei bandi delle Misure / Sottomisure / Operazioni del PSR 2014/2022 della Puglia emanati dall'AdG.

Sulla base dell'istruttoria espletata dalla Responsabile della Sottomisura 19.2 dott.ssa Erika Molino, confermata dal Responsabile di Raccordo della misura 19 dott. Cosimo R. Sallustio, dalla quale emerge quanto segue:

VISTO il Regolamento (CE) n. 1305/2013 e s.m.i., concernente il sostegno allo sviluppo rurale da parte del Fondo Europeo Agricolo per lo Sviluppo Rurale (FEASR) e che abroga il regolamento (CE) n. 1698/2005 del Consiglio;
VISTO il Regolamento (UE) n. 1306/2013 del Parlamento europeo e del Consiglio del 17 dicembre 2013 sul finanziamento, sulla gestione sul monitoraggio della politica agricola comune e che abroga i regolamenti del Consiglio (CEE) n. 352/78, (CE)165/94, (CE) n. 2799/98, (CE) n. 814/2000, (CE) n. 1290/2005 e (CE) 485/2008;
VISTO il Regolamento Delegato (UE) n. 807/2014 della Commissione del 11/03/2014 che integra talune disposizioni del Reg. (UE) n. 1305/2013 del Parlamento europeo e del Consiglio sul sostegno allo sviluppo rurale da parte del FEASR e che introduce disposizioni transitorie;
VISTO il Regolamento di Esecuzione (UE) N. 808/2014 della Commissione del 17 luglio 2014 recante modalità di applicazione del regolamento (UE) n. 1305/2013 del Parlamento europeo e del Consiglio;
VISTO il Regolamento di esecuzione (UE) 809/2014 del 17 luglio 2014 recante modalità di applicazione del regolamento (UE) n. 1306/2013 del Parlamento europeo e del Consiglio per quanto riguarda il sistema integrato di gestione e di controllo, le misure di sviluppo rurale e la condizionalità;
VISTO il Regolamento Delegato (UE) N. 640/2014 della Commissione dell'11 marzo 2014 che integra il regolamento (UE) n. 1306/2013 del Parlamento europeo e del Consiglio per quanto riguarda il sistema integrato di gestione e di controllo e le condizioni per il rifiuto o la revoca di pagamenti nonché le sanzioni amministrative applicabili ai pagamenti diretti, al sostegno allo sviluppo rurale e alla condizionalità;
VISTA la Decisione della Commissione Europea del 24 novembre 2015, C(2015) 8412 che approva il Programma di Sviluppo Rurale della Regione Puglia per il periodo di programmazione 2014-2020 ai fini della concessione di un sostegno da parte del FEASR;
VISTA la Deliberazione della Giunta Regionale 30 dicembre 2015, nr. 2424 pubblicata sul BURP nr. 3 del 19 gennaio 2016, avente ad oggetto "Programma di Sviluppo Rurale della Puglia 2014- 2020 Approvazione definitiva e presa d'atto della Decisione della Commissione Europea del 24 novembre 2015, C (2015) 8412";
VISTE le Decisioni di esecuzione della Commissione Europea nn. C(2017) 499 del 25/01/2017, C(2017) 3154 del 05/05/2017, C(2017) 5454 del 27/07/2017, C(2017) 7387 del 31/10/2017, C(2018) 5917 del 06/09/2018, C(2021)7214 del 30/09/2021, C(2022) 6084 del 19/08/2022, C(2022) 9331 del 07/12/2022 e C(2023) 5183 del 25.07.2023 che approvano la modifica del Programma di Sviluppo Rurale della Regione Puglia ai fini della concessione di un sostegno da parte del Fondo Europeo Agricolo per lo Sviluppo;
VISTO il Regolamento (UE) del Parlamento europeo e del Consiglio del 13 dicembre 2017, nr. 2393 che modifica i Regolamenti (UE) nr. 1305/2013, nr. 1306/2013, nr. 1307/2013, nr. 1308/2013 e nr. 652/2014;
VISTA la determinazione dell'Autorità di Gestione PSR 2014-2020 n. 3 del 16/01/2017 che approva gli avvisi pubblici: per la sottomisura 19.1 "Sostegno preparatorio del PSR Puglia 2014/20 delle attività propedeutiche alla Strategia di Sviluppo Locale", per la sottomisura 19.2 "Sostegno all'esecuzione degli interventi nell'ambito della Strategie di Sviluppo Locale di tipo partecipativo e per la sottomisura 19.4 "Sostegno dei costi di gestione e animazione" – per la selezione delle proposte di Strategie di Sviluppo Locale (SSL9 dei Gruppi di Azione Locale (GAL);
VISTA la DAG n. 309 del 04/08/2020 che approva l'esito della valutazione e della graduatoria delle SSL dei GAL;

VISTA la deliberazione della Giunta Regionale n. 1447 del 21/9/2017 che approva gli schemi di Convenzione tra la Regione Puglia e i Gruppi di Azione Locale (GAL);
VISTE le 23 Convenzioni sottoscritte nel mese di novembre 2017 tra Regione Puglia e GAL, a valere sulle sottomisure 19.2 e 19.4;
VISTA la DAG PSR 2014-2020 n. 356 del 23/10/2019, "Approvazione "Linee guida sulla predisposizione dei progetti a regia diretta, delle domande di sostegno e di pagamento - versione ottobre 2019";
VISTA la DAG PSR 2014-2020 n. 294 del 11/09/201 che approva l' "Avviso Pubblico - settembre 2019 - per la presentazione della manifestazione d'interesse agli interventi a regia diretta a valere sulla Misura 1 (sottomisure 1.2- 1.3) e delle domande di sostegno relative";
VISTA la Decisione della Commissione europea C(2018) 8062 finale concernente il regime di aiuti SA.51527, Sottomisura 19.2 — Sostegno all'esecuzione degli interventi nell'ambito della strategia di sviluppo locale di tipo partecipativo, misura 7 del Programma di Sviluppo Rurale notificato ai sensi degli Orientamenti dell'Unione Europea per gli aiuti di stato nei settori agricolo e forestale e nelle zone rurali 2014 – 2020;
VISTA la DAG n. 222 del 12/10/2018, "Regolamento (CE) n. 1305/2013 sul sostegno allo sviluppo rurale da parte del FEASR - Programma di Sviluppo Rurale 2014-2020 – Approvazione delle "Condizioni di validità dei regimi di aiuto previsti dal PSR Puglia 2014-2020 soggetti all'obbligo di notifica di cui all'art. 108, par. 3 del TFUE e di ammissibilità delle operazioni soggette alle regole sugli aiuti di Stato";
VISTI gli Orientamenti per la concessione degli aiuti di stato nei settori agricolo e forestale e nelle zone rurali 2014 – 2020 pubblicati in GUUE C 204/2014 e ss modifiche;
VISTO il Regolamento (UE, Euratom) del Parlamento Europeo e del Consiglio del 18 luglio 2018, n. 1046, che stabilisce le regole finanziarie applicabili al bilancio generale dell'Unione, che modifica i regolamenti (UE) n. 1296/2013, (UE) n. 1301/2013, (UE) n. 1303/2013, (UE) n. 1304/2013, (UE) n. 1309/2013, (UE) n. 1316/2013, (UE) n. 223/2014, (UE) n. 283/2014 e la decisione n. 541/2014/UE e abroga il regolamento (UE, Euratom) n. 966/2012;
CONSIDERATO che i beneficiari dell'Avviso per gli interventi a regia diretta sono i GAL pugliesi;
CONSIDERATO che il "G.A.L. Terra d' Arneo società consortile a responsabilità limitata" ha presentato la domanda di sostegno n. 24250068889 trasmessa tramite pec in data 22/07/2022 e acquisita agli atti di codesta Sezione al numero di protocollo AOO_030/11136 del 26/07/2022, con importo di € 50.000,00:
CONSIDERATO che con DDS n. 805 del 09/11/2022 è stata ammessa al sostegno della Sottomisura 19.2 – interventi a regia diretta a valere sulla misura 1.2 - la Domanda di Sostegno n. 24250068889 del gal Terra d'Arneo, secondo le modalità di esecuzione riportate nell'allegato A), ed è stato concesso in favore dello stesso il contributo complessivo di € 100.000,00;
RILEVATO che il paragrafo 2.1 – "Concessione degli aiuti e termine per l'ultimazione degli interventi" dell'Allegato A della DDS n. 805 del 09/11/2022 prevede quale termine di ultimazione dei lavori, dodici mesi a decorrere dalla data della P.E.C. di comunicazione del provvedimento di concessione, e quindi in data 15/11/2023;
VISTA la nota n. 1777/23 del 31/10/2023 acquisita agli atti di codesta Sezione al numero di prot. AOO_030/20422 del 10/11/2023, con la quale il Gal Terra d'Arneo ha richiesto una proroga per l'ultimazione dei lavori dell'intervento 1.2.2.2 a tutto il 30/09/2024 considerata la concomitante scadenza di numerosi interventi ammessi a finanziamento nell'ambito dei bandi pubblici emanati dal GAL, nonché la contestuale stagione estiva che ha resto difficile il coinvolgimento degli operatori;
VISTA la DDS n. 1 del 04/01/2023 che proroga le attività del Gal Valle della Cupa al 31/12/2024;
PRESO ATTO della richiesta e valutato il termine proposto di ultimazione lavori prossimo alla scadenza delle attività del Gal Terra d'Arneo;

Tutto ciò premesso, si propone:

- di concedere una proroga per l'ultimazione dei lavori ammessi al sostegno della Sottomisura 19.2 – interventi a regia diretta a valere sulla misura 1.2 - Domanda di Sostegno n. 24250068889 – Intervento 1.2.2.2 del gal Terra d'Arneo, a tutto il **30/06/2024**;

- di confermare quanto altro stabilito nella DDS n. 805 del 09/11/2022 e nel relativo Allegato A;
- di incaricare la Responsabile di Sottomisura 19.2 di comunicare quanto innanzi, a mezzo PEC, al soggetto beneficiario;

VERIFICA AI SENSI DEL REGOLAMENTO UE n. 679/2016 e DEL D. Lgs n. 196/2003, COME MODIFICATO DAL D. Lgs. n. 101/2018

Garanzie di riservatezza

"La pubblicazione dell'atto sul BURP, nonché la pubblicazione all'Albo pretorio on-line o sul sito istituzionale, salve le garanzie previste dalla legge 241/1990 in tema di accesso ai documenti amministrativi, avviene nel rispetto della tutela della riservatezza dei cittadini secondo quanto disposto dal Regolamento UE n. 679/2016 in materia di protezione dei dati personali, nonché dal D. Lgs. 196/2003 ss.mm.ii., come modificato dal d.lgs. 101/2018 e dal vigente Regolamento regionale 5/2006 per il trattamento dei dati sensibili e giudiziari, in quanto applicabile.
Ai fini della pubblicità legale, il presente provvedimento è stato redatto in modo da evitare la diffusione di dati personali identificativi non necessari ovvero il riferimento alle particolari categorie di dati previste dagli articoli 9 e 10 del Regolamento UE innanzi richiamato; qualora detti dati fossero essenziali per l'adozione dell'atto, essi sono trasferiti in documenti separati esplicitamente richiamati."

ADEMPIMENTI CONTABILI AI SENSI DEL D. Lgs. n. 118/2011 e ss.mm.ii.

Il presente provvedimento non comporta alcun mutamento qualitativo e quantitativo di entrata o di spesa né a carico del bilancio regionale né a carico di Enti per i cui debiti i creditori potrebbero rivalersi sulla Regione Puglia e che è escluso ogni onere aggiuntivo rispetto a quelli già autorizzati a valere sullo stanziamento previsto dal bilancio regionale.
Ricorrono gli obblighi di cui all'art. artt. 26, c.2, e 27 D.Lgs. 33/2013.

LA DIRIGENTE DELLA SEZIONE
ATTUAZIONE DEI PROGRAMMI COMUNITARI PER L'AGRICOLTURA

- sulla base delle risultanze istruttorie come innanzi illustrate, nonché letta la proposta formulata dai responsabili di Sottomisura e dal Responsabile di Raccordo;
- vista la sottoscrizione posta in calce al presente provvedimento dal Responsabile di Sottomisura e dal Responsabile di Raccordo;

DETERMINA

Di prendere atto di quanto espresso in narrativa, che costituisce parte integrante e sostanziale del presente atto e che qui si intende integralmente riportato.

- di concedere una proroga per l'ultimazione dei lavori ammessi al sostegno della Sottomisura 19.2 – interventi a regia diretta a valere sulla misura 1.2 - Domanda di Sostegno n. 24250068889 – Intervento 1.2.2.2 del gal Terra d'Arneo, a tutto il 30/06/2024;
- di confermare quanto altro stabilito nella DDS n. 805 del 09/11/2022 e nel relativo Allegato A;
- di incaricare la Responsabile di Sottomisura 19.2 di comunicare quanto innanzi, a mezzo PEC, al soggetto beneficiario;
- di dare atto che il presente provvedimento viene redatto in forma integrale;
- di pubblicare il presente provvedimento nel sito ufficiale della Regione Puglia www.regione.puglia.it e nel sito https://psr.regione.puglia.it;

- di dare atto che il presente provvedimento:

  - sarà trasmesso all'Assessore delle Risorse Agroalimentari;
  - sarà reso pubblico, ai sensi del comma 3 art. 20 DPGR n. 22/2021, mediante affissione per 10 giorni lavorativi a decorrere dalla data della sua adozione, all'Albo delle Determinazioni Dirigenziali tramite la piattaforma regionale CIFRA, ai sensi delle Linee Guida del Segretario generale della Giunta Regionale e del Segretario Generale del Presidente, prot. n. AOO_022/652 del 31/03/2020;
  - sarà pubblicato nel Bollettino Ufficiale della Regione Puglia;
  - sarà pubblicato ai sensi degli artt. 26, c.2, e 27 del D.Lgs. 33/2013" nella Sezione "Amministrazione trasparente" – "Sovvenzioni, contributi, sussidi e vantaggi economici" sotto sezione "atti di concessione" del sito www.regione.puglia.it
  - è unicamente formato con mezzi informatici e firmato digitalmente e sarà conservato, ai sensi delle Linee Guida del Segretario generale della Giunta Regionale e del Segretario Generale del Presidente, prot. n. AOO_022/652 del 31/03/2020, sui sistemi informatici regionali CIFRA, Sistema Puglia e Diogene;
  - è adottato in originale ed è composto da n. 7 (sette) pagine.

Il presente Provvedimento è direttamente esecutivo.

Firmato digitalmente da:

P.O. Responsabile della Sottomisura 19.2
Erika Molino

P.O. Responsabile di Raccordo (RR) delle Misure LEADER - GAL
Cosimo Roberto Sallustio

Il Dirigente della Sezione Attuazione dei Programmi Comunitari per l'Agricoltura
Mariangela Lomastro

DETERMINAZIONE DEL DIRIGENTE SEZIONE COMPETITIVITÀ DELLE FILIERE AGROALIMENTARI 24 ottobre 2023, n. 467

Aiuto di Stato SA.107934 ai sensi del Reg. (UE) n. 2472/2022. Disciplina per la concessione degli aiuti in materia di azioni promozionali del comparto zootecnico della Regione Puglia ai sensi dell'art. 4 co. 1 lett. b) L.R. n. 19 del 24.7.2012. DDS n. 155/DIR/2023/00271 del 03.07.2023 di approvazione del bando per l'assegnazione di contributi per la partecipazione alle manifestazioni fieristiche del comparto zootecnico per l'anno 2023. Presa d'atto degli esiti dell'istruttoria tecnico-amministrativa e formulazione della graduatoria regionale delle domande di partecipazione e contestuale impegno di spesa per l'importo complessivo di € 200.000,00. SIANCAR n. 1011080.

IL DIRIGENTE DELLA STRUTTURA PROPONENTE

Visti gli artt. 4,5 e 6 della Legge Regionale n.7/1997;
Visti gli artt. 4 e 16 del D.L.vo n.165/2001 e successive modificazioni;
Visto l'art.32 della legge 18 giugno 2009 n.69, che prevede l'obbligo di sostituire la pubblicazione all'Albo ufficiale con la pubblicazione di documenti digitali sui siti informatici;
Visto l'art.18 del Dlgs 196/03, come novellato dal D.Lgs. 101/2018 "*Codice in materia di protezione dei dati personali*" in merito ai principi applicabili ai trattamenti effettuati dai soggetti pubblici;
VISTA la Deliberazione della Giunta Regionale n.1576 del 30.9.2021 di conferimento degli incarichi di Dirigente di Sezione, tra cui quello relativo alla Sezione Competitività delle filiere agroalimentari al Dott. Luigi Trotta;
VISTA la Determinazione del Dirigente del Dipartimento Personale e Organizzazione n. 9 del 04/03/2022 che conferisce alla dott.ssa Rossella Titano l'incarico di Dirigente di Servizio Filiere Agricole Sostenibili e Multifunzionalità;
VISTA la Determinazione del Dirigente della Sezione Competitività delle filiere agroalimentari n. 30 del 20/02/2023 con la quale è stato prorogato l'incarico di responsabile della Posizione Organizzativa "Filiere zootecniche e ortoflorofrutticole" al dott. Vincenzo Prencipe, dipendente della medesima Sezione Competitività delle filiere agroalimentari;
VISTA la L.R. n. 32 del 29 dicembre 2022 "*Disposizioni per la formazione del bilancio di previsione 2023 e bilancio pluriennale 2023-2025 della Regione Puglia (legge di stabilità regionale 2023)*";
VISTA la L.R. n. 33 del 29 dicembre 2022 "*Bilancio di previsione per l'esercizio finanziario 2023 e bilancio pluriennale 2023-2025 della Regione Puglia*";
VISTA la D.G.R. n. 27 del 24 gennaio 2023 di approvazione del Documento tecnico di accompagnamento al bilancio finanziario gestionale 2023-2025;
Vista la D.G.R. 15 settembre 2021, n. 1466 recante l'approvazione della Strategia regionale per la parità di genere, denominata "Agenda di Genere";
Vista la D.G.R. del 03/07/2023 n. 938 del Registro delle Deliberazioni recante D.G.R. n.302/2022 "Valutazione di impatto di genere. Sistema di gestione e di monitoraggio". Revisione degli allegati;
Visto il decreto legislativo 31 marzo 1998, n.112 e s.m.i., recante "*Conferimento di funzioni e compiti amministrativi dello Stato alle regioni ed agli enti locali*";
Vista la Legge regionale n. 19 del 24.7.2012 "*Interventi di valorizzazione del comparto zootecnico*" con la quale sono disciplinati gli interventi volti a sostenere il lavoro di tutela, di incremento e di miglioramento del patrimonio zootecnico regionale;
Visto l'art. 4 co. 1 della suddetta legge regionale in base al quale "*la Regione concede contributi alle associazioni provinciali e regionali degli allevatori, in possesso di personalità giuridica, per l'attività di assistenza tecnica rivolta alle aziende zootecniche, finalizzata a migliorare le tecniche di allevamento, il benessere degli animali e la sicurezza alimentare, al di fuori dell'ordinaria gestione aziendale*";
Dato atto che, a mente del co. 1 lett. b) del richiamato art. 4, tra le attività di assistenza tecnica rientra, altresì, "*l'organizzazione di concorsi, fiere, mostre, mercati e manifestazioni zootecniche in genere, per i soggetti iscritti ai libri genealogici ed ai registri anagrafici, con la partecipazione degli allevatori*";

Rilevato che il co. 2 dell'art. 4 prevede che i contributi di che trattasi sono concessi fino al 70% della spesa ammessa;
Visto il Reg. (UE) n. 2472/2022 della Commissione europea che dichiara compatibili con il mercato interno, in applicazione degli artt. 107 e 108 del Trattato sul funzionamento dell'Unione europea, alcune categorie di aiuti nei settori agricolo e forestale e nelle zone rurali;
Visto, in particolare, l'art. 24 del richiamato Reg. (UE) n. 2472/2022 il quale al co. 2 lett. a) prevede la possibilità di finanziare i costi per l'organizzazione e la partecipazione a concorsi, fiere ed esposizioni ed al co. 4 individua quelli ammissibili; Considerato, pertanto, che il regime di aiuto maggiormente aderente alla procedura prevista dalla L.R. n. 19/2012 per la concessione di contributi alle associazioni provinciali e regionali degli allevatori per l'organizzazione, *lato sensu*, di manifestazioni zootecniche è quello di cui all'art. 24 del Reg. (UE) n. 2472/2022;
Vista la determinazione dirigenziale n. 155/DIR/2023/00207 del 05.05.2023 di approvazione della base giuridica dell'aiuto ai sensi del Reg. (UE) n. 2472/2022, con la quale si è provveduto a dare pubblicità ai criteri di concessione degli aiuti di che trattasi;
Vista la determinazione dirigenziale n. 155/DIR/2023/00271 del 03.07.2023 di approvazione del bando per l'assegnazione di contributi per la partecipazione alle manifestazioni fieristiche del comparto zootecnico per l'anno 2023, pubblicata sul BURP n. 64 del 06/07/2023, al quale è associato l'aiuto di Stato ai sensi del Reg. UE n. 2472/2022 avente codice identificativo SA.107934;
Visto che ai sensi del bando, le domande per accedere ai benefici, unitamente agli allegati richiesti dal bando, dovevano pervenire, a pena di irricevibilità, all'indirizzo di PEC: produzionianimali.regione@pec.rupar.puglia.it entro e non oltre il 05 agosto 2023;
Tenuto conto della nota, acquisita agli atti di questo Servizio con prot. n. r_puglia/AOO_155 PROT/17/10/2023/0015670, con la quale sono stati trasmessi, da parte della P.O Filiere zootecniche e ortoflorofrutticole, gli esiti dell'istruttoria tecnico- amministrativa per tutte le n.5 domande di contributo presentate da parte delle Associazioni di Allevatori che risultano avere conseguito un esito istruttorio positivo; Dato atto che il finanziamento delle attività in questione è posto a carico del bilancio regionale e che la complessiva dotazione finanziaria disponibile per l'anno 2023 è pari ad € 200.000,00 e che il contributo effettivamente erogabile è stato rimodulato in ragione del numero delle manifestazioni e dei partecipanti al bando/avviso pubblico; Considerato, dunque, che è possibile procedere all'assunzione dell'impegno di spesa per l'anno 2023 per la somma complessiva di € 200.000,00 suddivisa nel modo seguente:

- Associazione Nazionale Allevatori del cavallo delle Murge e dell'asino di Martina Franca (ANAMF) – CUAA 90020440732 - importo da impegnare pari a € 58.357,56;
- Associazione Nazionale Allevatori Jersey (ANAYER) – CUAA 04713770230 - importo da impegnare pari a € 3.587,56;
- Associazione Nazionale Allevatori razza bruna (ANARB) – CUAA 00247400237 - importo da impegnare pari a € 5.979,26;
- Associazione Regionale Allevatori Puglia (ARA Puglia) – CUAA 80033200728 - importo da impegnare pari a € 124.900,51;
- Associazione Nazionale Allevatori Frisona Italiana Indipendente (FRIS. ITAL. I) – CUAA 05293340286 - importo da impegnare pari a € 7.175,11.

Per quanto sopra riportato e di propria competenza, si propone di:

- di prendere atto degli esiti istruttori positivi delle n.5 domande di contributo presentate e comunicate con nota prot. n. r_puglia/AOO_155/PROT/17/10/2023/0015670 da parte della P.O Filiere zootecniche e ortoflorofrutticole,
- di formulare la graduatoria regionale di ammissibilità, in base all'ordine cronologico di trasmissione, delle n. 5 domande di contributo presentate da parte delle Associazioni di Allevatori;
- di approvare la graduatoria regionale di ammissibilità delle n. 5 domande di contributo presentate da parte delle Associazioni di Allevatori, in base all'ordine cronologico di presentazione, riportate

nell'allegato A, costituito da n.3 pagine, parte integrante del presente provvedimento, con indicazione del dettaglio della spesa totale ammessa e del contributo riproporzionato ammissibile, calcolato sulla base delle somme disponibili e in funzione del numero di domande di contributo pervenute e ritenute ammissibili;

- di impegnare la somma complessiva di € 200.000,00 disponibile sul capitolo di spesa 111140 del bilancio autonomo esercizio finanziario 2023, come specificato nella sezione "Adempimenti contabili" e meglio dettagliato nell'allegata scheda anagrafica contabile in favore dei n. 5 beneficiari, a titolo di contributo per la partecipazione alle manifestazioni fieristiche del comparto zootecnico per l'anno 2023.
- di stabilire che la versione integrale del presente provvedimento e del relativo "Allegato A", finalizzata alla gestione del procedimento amministrativo, sarà conservata agli atti della Struttura e nel Sistema Informativo Integrato per la dematerializzazione dei procedimenti della Regione Puglia "Diogene";
- di stabilire che la pubblicazione del presente provvedimento di approvazione della graduatoria regionale di ammissibilità nel BURP ha valore di comunicazione alle Associazioni di Allevatori dell'inserimento in graduatoria e dell'esito istruttorio conseguito a seguito delle verifiche;
- di precisare che l'inserimento in graduatoria delle domande di contributo non costituisce ammissione agli aiuti in quanto la stessa è subordinata alla presentazione della rendicontazione finale delle spese sostenute rendicontate dalle Associazioni di Allevatori.

VERIFICA AI SENSI DEL D.Lgs 196/03 e del Reg. UE n. 679/2016
Garanzie alla riservatezza

La pubblicazione dell'atto sul BURP, nonché la pubblicazione all'albo o sul sito istituzionale, salve le garanzie previste dalla legge 241/90 in tema di accesso ai documenti amministrativi, avviene nel rispetto della tutela alla riservatezza dei cittadini, secondo quanto disposto dal D.lgs 196/03 ss.mm.ii. in materia di protezione dei dati personali, del Regolamento UE 2016/679 nonché dal vigente regolamento regionale n. 5/2006 per il trattamento dei dati sensibili e giudiziari, in quanto applicabile.
Ai fini della pubblicità legale, il presente provvedimento è stato redatto in modo da evitare la diffusione di dati personali identificativi non necessari ovvero il riferimento alle particolari categorie di dati previste dagli articoli 9 -10 del succitato Regolamento UE; qualora tali dati fossero indispensabili per l'adozione dell'atto, essi sono trasferiti in documenti separati, esplicitamente richiamati.

ADEMPIMENTI CONTABILI

ai sensi del D. lgs. n.118/2011 e successive modificazioni ed integrazioni

Bilancio: **Autonomo**
Esercizio finanziario: **2023**
CRA 14.4
Capitolo di spesa**: n. 111140** "*Contributi per assistenza tecnica per azioni zootecniche*".
PdCF 1.4.4.1
Natura spesa: corrente
Importo da impegnare: **€ 200.000,00**
Causale dell'impegno: Manifestazioni zootecniche per l'anno 2023 ai sensi della L.R. n. 19/2012.

Destinatari della spesa:

1. Associazione Nazionale Allevatori del cavallo delle Murge e dell'asino di Martina Franca (ANAMF) – CUAA 90020440732 - importo da impegnare pari a € 58.357,56;
2. Associazione Nazionale Allevatori Jersey (ANAYER) – CUAA 04713770230 - importo da impegnare pari a € 3.587,56;
3. Associazione Nazionale Allevatori razza bruna (ANARB) – CUAA 00247400237 - importo da impegnare pari a € 5.979,26;

4. Associazione Regionale Allevatori Puglia (ARA Puglia) – CUAA 80033200728 - importo da impegnare pari a € 124.900,51;
5. Associazione Nazionale Allevatori Frisona Italiana Indipendente (FRIS. ITAL. I) – CUAA 05293340286 - importo da impegnare pari a € 7.175,11.

(ulteriori dati sono specificati nella scheda anagrafica-contabile).

Decreto Legislativo 118/2011 e ss.mm.ii.
Missione: 16 - Programma: 1 - Titolo: 1
Macroaggregato: 04
Codice Liv III : 04 - Trasferimenti correnti a Istituzioni sociali Private
Codice Liv IV : 01 - Trasferimenti correnti a Istituzioni sociali Private
Codice Liv V : 001 - Trasferimenti correnti a Istituzioni sociali Private
Codice identificativo delle transazioni dell'UE: 8

Dichiarazione e/o attestazioni:

- esiste disponibilità finanziaria sul capitolo di spesa innanzi indicato;
- l'identificativo SIANCAR attribuito è il n. 1011080 mentre i SIANCOR relativi ai beneficiari sono i seguenti:

1. 1888822 - Associazione Nazionale Allevatori del cavallo delle Murge e dell'asino di Martina Franca (ANAMF);
2. 1888623 - Associazione Nazionale Allevatori Jersey (ANAYER);
3. 1888624 - Associazione Nazionale Allevatori Razza Bruna (ANARB);
4. 1888645 - Associazione Regionale Allevatori Puglia (ARA Puglia);
5. 1888625 - Associazione Nazionale Allevatori Frisona Italiana Indipendente (FRIS. ITAL. I).

- eseguite, in data 18.10.2023, le visure aiuti (codici VERCOR) e le visura Deggendorf (codice VERCOR) relativi ai beneficiari sono rispettivamente le seguenti:

1. 24996593 e 24996599 - Associazione Nazionale Allevatori del cavallo delle Murge e dell'asino di Martina Franca (ANAMF);
2. 24996592 e 24996601- Associazione Nazionale Allevatori Jersey (ANAYER);
3. 24996594 e 24996600 - Associazione Nazionale Allevatori Razza Rruna (ANARB);
4. 24996609 e 24996603 - Associazione Regionale Allevatori Puglia (ARA Puglia);
5. 24996597 e 24996604 Associazione Nazionale Allevatori Frisona Italiana Indipendente (FRIS. ITAL. I).

DETERMINA

Di prendere atto di quanto espresso in narrativa, che costituisce parte integrante e sostanziale del presente atto e che qui si intende integralmente riportato.

Di prendere atto delle dichiarazioni e attestazioni riportate nella sezione "Adempimenti contabili", che costituiscono parte integrante e sostanziale del presente atto e che qui si intendono integralmente riportate.

- di prendere atto degli esiti istruttori positivi delle n.5 domande di contributo presentate e comunicate con nota prot. n. r_puglia/AOO_155/PROT/17/10/2023/0015670 da parte della P.O Filiere zootecniche e ortoflorofrutticole,

- di formulare la graduatoria regionale di ammissibilità, in base all'ordine cronologico di trasmissione, delle n. 5 domande di contributo presentate da parte delle Associazioni di Allevatori;
- di approvare la graduatoria regionale di ammissibilità delle n. 5 domande di contributo presentate da parte delle Associazioni di Allevatori, in base all'ordine cronologico di presentazione, riportate nell'allegato A, costituito da n.3 pagine, parte integrante del presente provvedimento, con indicazione del dettaglio della spesa totale ammessa e del contributo riproporzionato ammissibile, calcolato sulla base delle somme disponibili e in funzione del numero di domande di contributo pervenute e ritenute ammissibili;
- di impegnare la somma complessiva di € 200.000,00 disponibile sul capitolo di spesa 111140 del bilancio autonomo esercizio finanziario 2023, come specificato nella sezione "Adempimenti contabili" e meglio dettagliato nell'allegata scheda anagrafica contabile in favore dei n. 5 beneficiari, a titolo di contributo per la partecipazione alle manifestazioni fieristiche del comparto zootecnico per l'anno 2023.
- di stabilire che la versione integrale del presente provvedimento e del relativo "Allegato A", finalizzata alla gestione del procedimento amministrativo, sarà conservata agli atti della Struttura e nel Sistema Informativo Integrato per la dematerializzazione dei procedimenti della Regione Puglia "Diogene";
- di stabilire che la pubblicazione del presente provvedimento di approvazione della graduatoria regionale di ammissibilità nel BURP ha valore di comunicazione alle Associazioni di Allevatori dell'inserimento in graduatoria e dell'esito istruttorio conseguito a seguito delle verifiche;
- di precisare che l'inserimento in graduatoria delle domande di contributo non costituisce ammissione agli aiuti in quanto la stessa è subordinata alla presentazione della rendicontazione finale delle spese sostenute rendicontate dalle Associazioni di Allevatori.

Il presente provvedimento:

a. è composto da n. 8 (otto) pagine e dall'allegato "A" composto da n. 3 (tre) pagine;
b. è unicamente formato con mezzi informatici e digitalmente firmato, e sarà conservato, ai sensi delle Linee Guida del Segretario generale della Giunta Regionale prot. n. AOO_175/1875 del 28/05/2020, sul sistema documentale Diogene;
c. sarà conservato nei sistemi informatici regionali Cifra2";
d. sarà reso pubblico ai sensi dell'art. 20 comma 3 del Decreto del Presidente della Giunta Regionale n. 22/2021, mediante affissione per 10 giorni lavorativi a decorrere dalla data di esecutività, all'Albo telematico della Regione Puglia;
e. sarà pubblicato ai sensi degli artt. 26, c.1, e 27 del D.Lgs. 33/2013" nella Sezione "Amministrazione trasparente" – "Sovvenzioni, contributi, sussidi e vantaggi economici" sotto sezione "criteri e modalità" del sito www.regione.puglia.it;
f. sarà pubblicato:

- nella sezione "Amministrazione trasparente", sotto sezione "Provvedimenti dirigenti amministrativi";
- nel sito filiereagroalimentari.regione.puglia.it – Zootecnia – Manifestazioni zootecniche;
- nel Bollettino Ufficiale della Regione Puglia ai sensi della L.R. n. 18/2023.

Si autorizza la Sezione Bilancio e Ragioneria a procedere alla registrazione delle scritture dettagliatamente riportate nella sezione "Adempimenti Contabili".

Il presente Provvedimento diviene esecutivo con l'apposizione del Visto di Regolarità Contabile da parte della Sezione Bilancio e Ragioneria.

Basato sulla proposta n. 155/DIR/2023/00481 dei sottoscrittori della proposta:

P.O. Filiere Zootecniche e Ortoflorofrutticole
Vincenzo Prencipe

Il Dirigente del Servizio Filiere Agricole Sostenibili e Multifunzionalità
Rossella Titano

Firmato digitalmente da:

Il Dirigente della Sezione Competitività delle Filiere Agroalimentari
Luigi Trotta

REGIONE PUGLIA

DIPARTMENTO AGRICOLTURA, SVILUPPO RURALE E AMBIENTALE

SEZIONE COMPETITIVITA' DELLE FILIERE AGROALIMENTARI

SERVIZIO FILIERE AGRICOLE SOSTENIBILI E MULTIFUNZIONALITA'

Il presente allegato è composto da n. 3 fogli
Il Dirigente della Sezione
Dott. Luigi Trotta

Aiuto di Stato SA.107934 ai sensi del Reg. (UE) n. 2472/2022. Disciplina per la concessione degli aiuti in materia di azioni promozionali del comparto zootecnico della Regione Puglia ai sensi dell'art. 4 co. 1 lett. b) L.R. n. 19 del 24.7.2012. DDS n. 155/DIR/2023/00271 del 03.07.2023 di approvazione del bando per l'assegnazione di contributi per la partecipazione alle manifestazioni fieristiche del comparto zootecnico per l'anno 2023. Presa d'atto degli esiti dell'istruttoria tecnico-amministrativa e formulazione della graduatoria regionale delle domande di partecipazione al bando e contestuale impegno di spesa per l'importo complessivo di € 200.000,00.

Allegato A

Elenco delle domande ammissibili e formulazione della graduatoria regionale delle domande di partecipazione

Sezione Competitività delle Filiere Agroalimentari
Servizio Filiere Agricole Sostenibili e Multifunzionalità
Lungomare N. Sauro 45- 47 70121 Bari PEC produzionianimali.regione@pec.rupar.puglia.it

Elenco domande ammissibili_Ordine cronologico di presentazione	Associazione	Mostra/Fiera	Spesa richiesta per singola Mostra/Fiera	Spesa ammessa per singola Mostra/Fiera	Totale spesa richiesta	Totale spesa ammessa	Contributo spettante ammissibile	Contributo riproporzionato ammissibile (0,6833 % del contributo spettante ammissibile)
1	Associazione Nazionale Allevatori del Cavallo delle Murge e dell'Asino di Martina Franca - ANAMF	Fiera 23-27 agosto 2023 - Eurocheval - Offenburg	17.000	17.000,00	122.000	122.000	85.400	58.357,56
		Agrilaevante - 5/8 otobre 2023 - Bari	11.000	11.000,00				
		Fieracavalli Verona 09-12 novembre 2023	28.000	28.000,00				
		68° Mercato Concorso e 15° Mostra Nazionale	66.000	66.000,00				
2	ANAYER – Associazione Nazionale Allevatori Jersey	Cremona International Exhibition – Fiere Zootecniche Internazionali di Cremona 30 Novembre - 2 dicembre 2023	7.500	7.500	7.500	7.500	5.250	3.587,56
3	ANARB – Associazione Nazionale Allevatori Razza Bruna	Cremona International Exhibition – Fiere Zootecniche Internazionali di Cremona 30 Novembre - 2 dicembre 2023	12.500	12.500	12.500	12.500	8.750	5.979,26

Graduatoria_Ord. cronologico di presentazione	Associazione	Mostra/Fiera	Spesa richiesta per singola Mostra/Fiera	Spesa ammessa per singola Mostra/Fiera	Totale spesa richiesta	Totale spesa ammessa	Contributo spettante ammissibile	Contributo riproporzionato ammissibile (0,6833 % del contributo spettante ammissibile)
4	Associazione Regionale Allevatori Puglia - ARA	Agrilaevante - 5/8 otobre 2023 - Bari	196.612	196.612	261.112	261.112	182.778,40	124.900,51
		MOSTRA Nazionale Frisona - Montichiari - 27/29 ottobre 2023	8.500	8.500				
		Fieracavalli Verona 09-12 novembre 2023	25.000	25.000				
		Stalle Aperte - Novembre 2023	31.000	31.000				
5	FRIS. ITAL. I - Associazione Nazionale Allevatori Frisona Italiana Indipendente	Cremona International Exhibition – Fiere Zootecniche Internazionali di Cremona 30 Novembre - 2 dicembre 2023	15.000	15.000	15.000	15.000	10.500,00	7.175,11
				Totale	**418.112,00**	**418.112,00**	**292.678,40**	**200.000,00**

DETERMINAZIONE DEL DIRIGENTE SEZIONE COMPETITIVITÀ DELLE FILIERE AGROALIMENTARI 17 novembre 2023, n. 510

Reg. (UE) n.2021/2115, art. 58 comma 1 lettera a) - Intervento "Ristrutturazione e riconversione vigneti" - D.M. 16 dicembre 2022 n. 646643 e ss.mm..ii Disposizioni regionali di attuazione a valere sulle risorse finanziarie afferenti alla campagna 2023/2024 approvate con Determinazione n. 155/DIR/2023/00098 e modificate con Determinazione n. 155/DIR/2023/00110. Aggiornamento graduatoria regionale provvisoria approvata con Determinazione n. 155/DIR/2023/00479 e ammissione all'istruttoria tecnico - amministrativa di ulteriori n.2 domande.

IL DIRIGENTE DELLA STRUTTURA PROPONENTE

VISTI gli articoli 4, 5 e 6 della L.R. n. 7/97;
VISTI gli artt. 4 e 16 del D. Lgs. 165/01;
VISTO l'art. 32 della legge 18 giugno 2009, n. 69, che prevede l'obbligo di sostituire la pubblicazione tradizionale all'Albo ufficiale con la pubblicazione di documenti digitali sui siti informatici;
VISTO il D.Lgs. n. 33 del 14/03/2013 e ss.mm.ii. recante "Riordino della disciplina riguardante gli obblighi di pubblicità, trasparenza e diffusione delle informazioni da parte delle Pubbliche Amministrazioni";
VISTO il D.Lgs 196/03 "Codice in materia di protezione dei dati personali" integrato con le modifiche introdotte dal D. Lgs. 101/2018 per l'adeguamento della normativa nazionale alle disposizioni del Regolamento (UE) 2016/679 (GPDR), in particolare l'art. 18 in merito ai principi applicabili ai trattamenti effettuati dai soggetti pubblici;
VISTI gli artt. 20 e 21 del Codice dell'Amministrazione Digitale (CAD), di cui al d.lgs n. 82/2005, come modificato dal d.lgs 13 dicembre 2017 n. 217;
VISTA la D.G.R. 15 settembre 2021, n. 1466 recante l'approvazione della Strategia regionale per la parità di genere, denominata "Agenda di Genere";
VISTA la D.G.R. del 03/07/2023 n. 938 del Registro delle Deliberazioni recante D.G.R. n. 302/2022 "Valutazione di impatto di genere. Sistema di gestione e di monitoraggio". Revisione degli allegati;
VISTA la Deliberazione della Giunta Regionale n. 1974 del 07/12/2020 "Approvazione Atto di Alta Organizzazione. Modello Organizzativo "MAIA 2.0" pubblicata sul Bollettino Ufficiale della Regione Puglia n. 14 del 26.01.2021 recante approvazione del nuovo Modello Organizzativo regionale "MAIA 2.0", che sostituisce quello precedentemente adottato con D.G.R. n.1518/2015 pur mantenendone i principi e criteri ispiratori, ed il conseguente Decreto del Presidente della Giunta Regionale n.22 del 22 gennaio 2021 recante adozione dell'Atto di alta organizzazione connesso al suddetto Modello Organizzativo "MAIA 2.0";
VISTA la Deliberazione di Giunta Regionale n. 1576 del 30/09/2021 "Conferimento incarichi di direzione delle Sezioni di Dipartimento ai sensi dell'articolo 22, comma 2, del decreto del Presidente della Giunta regionale 22 gennaio 2021 n. 22" che conferisce al Dott. Luigi Trotta l'incarico di direzione della Sezione Competitività delle Filiere Agroalimentari;
VISTA la Determinazione del Direttore del Dipartimento Personale e Organizzazione n. 9 del 04/03/2022 che conferisce alla dott.ssa Rossella Titano l'incarico di Dirigente di Servizio Filiere agricole sostenibili e multifunzionalità;
VISTA la Determinazione n.155/DIR/2022/00121 del 01/06/2022 che conferisce al funzionario Per. Agr. Enot. Francesco Mastrogiacomo l'incarico della Posizione Organizzativa "Filiera viticola enologica" incardinata presso la Sezione Competitività delle Filiere Agroalimentari - Servizio Filiere agricole sostenibili e multifunzionalità;

VISTA la Determinazione n. 155/DIR/2023/00098 del 21/03/2023, pubblicata nel BURP n.27 suppl. del 23/03/2023, con la quale sono state approvate, con riferimento alle risorse finanziarie assegnate con Decreto dipartimentale MASAF n. 023313 del 18/01/2023 per la campagna 2023/2024, le disposizioni regionali per la presentazione delle domande di sostegno in attuazione del Reg. (UE) n.2021/2115, art. 58 comma 1 lettera a) e del D.M. 16 dicembre 2022 n. 646643, relative all'intervento "Ristrutturazione e riconversione dei vigneti";
VISTA la Determinazione n. 155/DIR/2023/00110 del 31/03/2023, pubblicata nel BURP n.33 del 06/04/2023,

con la quale sono state modificate le disposizioni regionali per la presentazione delle domande di sostegno relative all'intervento "Ristrutturazione e riconversione dei vigneti" - campagna 2023/2024 approvate con Determinazione n. 155/DIR/2023/00098 del 21/03/2023 ed in particolare è stato stabilito il termine ultimo per il rilascio delle domande di sostegno nel portale SIAN (ore 23.59 del 28 aprile 2023), il termine ultimo per la trasmissione delle domande di sostegno a mezzo PEC al Servizio Territoriale competente (ore 23.59 del 8 maggio 2023) ed è stata modificata al punto 12 dell'avviso la tabella 3 "Criteri di selezione";
VISTA la Determinazione n. 155/DIR/2023/00479 del 30/10/2023, pubblicata nel BURP n. 98 del 02/11/2023, con la quale, prendendo atto dell'elenco delle domande rilasciate entro i termini stabiliti nel portale SIAN, è stata approvata la graduatoria provvisoria delle n. 864 domande presentate, formulata sulla base dei punteggi dichiarati dal richiedente in domanda e, in caso di parità di punteggio, delle priorità stabilite dalle disposizioni regionali approvate con Determinazione n. 155/DIR/2023/00110;
CONSIDERATO che, a seguito di approvazione della Determinazione n. 155/DIR/2023/00110 del 31/03/2023, il Servizio Filiere con apertura del Ticket#2023033010007272 ha chiesto in pari data all'Help desk del portale SIAN la riapertura della validazione informatica della "personalizzazione del piano regionale RRV 2024", al fine di aggiornare nell'applicativo i criteri di selezione per la presentazione delle domande;
RILEVATO che la nuova validazione informatica nel portale SIAN della "personalizzazione del piano" a seguito di modifica dei criteri di selezione avvenuta il 31/03/2023 ha determinato, per le domande di sostegno già presentate a tale data, la perdita del collegamento informatico ai punteggi stabiliti con la precedente personalizzazione e l'azzeramento degli stessi;
RILEVATO, a seguito di ulteriori verifiche informatiche, che nella graduatoria provvisoria approvata con Determinazione n. 155/DIR/2023/00479 a n.2 domande di sostegno (n. 45380151139 collocata alla pos. n. 850 con punti 0 e n. 45380151360, collocata alla posizione n. 863 con punti 0) a causa della predetta anomalia informatica non è stato attribuito l'effettivo punteggio dichiarato dal richiedente (20 punti per la prima domanda e 15 punti per la seconda) determinando per tali domande la mancata ammissione all'istruttoria tecnico amministrativa;
RITENUTO, pertanto, necessario:

- prendere atto degli effettivi punteggi dichiarati dai richiedenti nelle domande di sostegno n. 45380151139 e n. 45380151360 e ricollocare le stesse nella graduatoria provvisoria approvata con Determinazione n. 155/DIR/2023/00479, aggiornando e ripubblicando la stessa;
- ammettere all'istruttoria tecnico-amministrativa le predette n.2 domande in considerazione degli effettivi punteggi dichiarati.

Per quanto sopra riportato e di propria competenza, si propone di:

- prendere atto degli effettivi punteggi dichiarati dai richiedenti nelle domande di sostegno n. 45380151139 e n. 45380151360 (20 punti per la prima domanda e 15 punti per la seconda);
- ricollocare le predette due domande nella graduatoria provvisoria approvata con Determinazione n. 155/DIR/2023/00479, aggiornando la stessa;
- approvare la graduatoria regionale provvisoria aggiornata delle domande di sostegno presentate, formulata sulla base dei punteggi dichiarati dal richiedente nella domanda e, in caso di parità di punteggio, delle priorità di cui al punto 12, costituita da n.864 domande (prima domanda in graduatoria n. 45380180617 con punteggio dichiarato pari a 30 punti ed ultima domanda in graduatoria n. 45380165279 con punteggio dichiarato pari a 0 punti) riportata nell' "Allegato A" parte integrante del presente provvedimento;
- ammettere all'istruttoria tecnico-amministrativa di cui punto 13 delle disposizioni regionali, in aggiunta alle n. 629 domande ammesse con Determinazione n. 155/DIR/2023/00479, ulteriori n. 2 domande (n. 45380151139 collocata alla pos. n. 100 e n. 45380151360 collocata alla pos. n.607 della graduatoria provvisoria aggiornata, approvata con il presente provvedimento);
- stabilire che i richiedenti titolari delle predette due domande ammesse all'istruttoria devono

trasmettere al Servizio Territoriale competente, la documentazione precisata al punto 13.1 delle disposizioni regionali; la trasmissione deve essere effettuata, esclusivamente a mezzo PEC, entro il giorno 24 novembre 2023. La PEC deve riportare nell'oggetto la seguente dicitura: "Misura RRV - campagna 2023/2024 – Richiedente: Cognome e Nome ovvero Ragione sociale – Documentazione a corredo domanda di sostegno n. xxxxxxxxxxx";

- stabilire che la pubblicazione nel BURP del presente provvedimento assume valore di notifica ai titolari delle domande di sostegno dell'inserimento in graduatoria regionale provvisoria e in caso di domanda ammessa all'istruttoria tecnico amministrativa delle modalità e termini di trasmissione della documentazione di cui al punto 13.1 delle disposizioni regionali.

VERIFICA AI SENSI DEL D.LGS. 196/03 E DEL REG. (U.E.) 679/2016

Garanzie alla riservatezza

La pubblicazione dell'atto sul B.U.R.P., nonché la pubblicazione all'Albo o sul sito istituzionale, salve le garanzie previste dalla legge 241/90 in tema di accesso ai documenti amministrativi, avviene nel rispetto della tutela alla riservatezza dei cittadini secondo quanto disposto dal Regolamento (U.E.) n.679/2016 in materia di protezione dei dati personali, nonché dal D.Lgs. 196/03 ss.mm.ii., ed ai sensi del vigente regolamento regionale n. 5/2006 per il trattamento dei dati sensibili e giudiziari, in quanto applicabile. Ai fini della pubblicità legale, il presente atto è stato redatto in modo da evitare la diffusione di dati personali identificativi non necessari ovvero il riferimento alle particolari categorie di dati previste agli articoli 9 e 10 del succitato Regolamento U.E.

Valutazione di impatto di genere

Ai sensi della D.G.R. n. 398 del 03/07/2023 la presente determinazione non è stata sottoposta a Valutazione di impatto di genere in quanto trattasi di atto "a contenuto specifico":

DETERMINA

Di prendere atto di quanto espresso in narrativa, che costituisce parte integrante e sostanziale del presente atto e che qui si intende integralmente riportato.

- Di prendere atto degli effettivi punteggi dichiarati dai richiedenti nelle domande di sostegno n. 45380151139 e n. 45380151360 (20 punti per la prima domanda e 15 punti per la seconda);
- di ricollocare le predette due domande nella graduatoria provvisoria approvata con Determinazione n. 155/DIR/2023/00479, aggiornando la stessa;
- di approvare la graduatoria regionale provvisoria aggiornata delle domande di sostegno presentate, formulata sulla base dei punteggi dichiarati dal richiedente nella domanda e, in caso di parità di punteggio, delle priorità di cui al punto 12, costituita da n.864 domande (prima domanda in graduatoria n. 45380180617 con punteggio dichiarato pari a 30 punti ed ultima domanda in graduatoria n. 45380165279 con punteggio dichiarato pari a 0 punti) riportata nell' "Allegato A" parte integrante del presente provvedimento;
- di ammettere all'istruttoria tecnico-amministrativa di cui punto 13 delle disposizioni regionali, in aggiunta alle n. 629 domande ammesse con Determinazione n. 155/DIR/2023/00479, ulteriori n. 2 domande (n. 45380151139 collocata alla pos. n. 100 e n. 45380151360 collocata alla pos. n.607 della graduatoria provvisoria aggiornata, approvata con il presente provvedimento);
- di stabilire che i richiedenti titolari delle predette due domande ammesse all'istruttoria devono trasmettere al Servizio Territoriale competente, la documentazione precisata al punto 13.1 delle disposizioni regionali; la trasmissione deve essere effettuata, esclusivamente a mezzo PEC, entro il giorno 24 novembre 2023. La PEC deve riportare nell'oggetto la seguente dicitura: "Misura RRV - campagna 2023/2024 – Richiedente: Cognome e Nome ovvero Ragione sociale – Documentazione a corredo domanda di sostegno n. xxxxxxxxxxx";
- di stabilire che la pubblicazione nel BURP del presente provvedimento assume valore di notifica ai titolari delle domande di sostegno dell'inserimento in graduatoria regionale provvisoria e in caso di

domanda ammessa all'istruttoria tecnico amministrativa delle modalità e termini di trasmissione della documentazione di cui al punto 13.1 delle disposizioni regionali.

Il presente Provvedimento è direttamente esecutivo.

Basato sulla proposta n. 155/DIR/2023/00534 dei sottoscrittori della proposta:

Il Funzionario Istruttore
Marino Caputi Iambrenghi

P.O. Filiere Zootecniche e Ortoflorofrutticole
Vincenzo Prencipe

P.O. Filiera viticola enologica
Francesco Mastrogiacomo

Il Dirigente del Servizio Filiere Agricole Sostenibili e Multifunzionalità
Rossella Titano

Firmato digitalmente da:

Il Dirigente della Sezione Competitività delle Filiere Agroalimentari
Luigi Trotta

REGIONE PUGLIA

DIPARTIMENTO AGRICOLTURA, SVILUPPO RURALE ED AMBIENTALE
SEZIONE COMPETITIVITA' DELLE FILIERE AGROALIMENTARI
SERVIZIO FILIERE AGRICOLE SOSTENIBILI E MULTIFUNZIONALITA'

Il presente allegato è composto
da n.30 pagine
Il Dirigente della Sezione
Competitività delle Filiere Agroalimentari
Dott. Luigi Trotta

ALLEGATO "A"

Reg. (UE) n.2021/2115, art. 58 comma 1 lettera a)
Intervento "Ristrutturazione e riconversione vigneti"
D.M. 16 dicembre 2022 n. 646643 e ss.mm..ii

Disposizioni regionali di attuazione a valere sulle risorse finanziarie
afferenti alla campagna 2023/2024
approvate con Determinazione n. 155/DIR/2023/00098 e
modificate con Determinazione n. 155/DIR/2023/00110.

Graduatoria regionale provvisoria approvata
con Determinazione n. 155/DIR/2023/00479

GRADUATORIA REGIONALE PROVVISORIA AGGIORNATA DELLE DOMANDE DI SOSTEGNO PRESENTATE

N. POSIZIONE IN GRADUATORIA PROVVISORIA AGGIORNATA	BARCODE DOMANDA DI SOSTEGNO	TIPOLOGIA DOMANDA	RICHIEDENTE - DENOMINAZIONE	RAPPRESENTANTE LEGALE	DATA NASCITA RICHIEDENTE / RAPP.LEGALE	PUNTEGGIO DICHIARATO IN DOMANDA di SOSTEGNO	PRIORITA' titolari di ditte individuali e/o rappresentanti legali di società di persone, di capitale, di cooperativa a conduzione femminile
1	45380180617	A fidejussione	INCANTALUPI SOCIETA AGRICOLA A R.L. SEMPLIFICATA	BRUNO MARIA	omissis	30	SI
2	45380179098	A fidejussione	CASINO NITTI QUARTA SOCIETA' AGRICOLA S.R.L.	QUARTA ALESSANDRA	omissis	30	SI
3	45380175088	A fidejussione	ANTICA MASSERIA JORCHE DI GIANFREDA DALILA E GIANFREDA EMANUELA SOC. SEMPLICE AGRICOL	GIANFREDA DALILA	omissis	30	SI
4	45380178934	A fidejussione	SOCIETA AGRICOLA TENUTE BLASI S.R.L.	BLASI MIRCO	omissis	30	
5	45380170949	A collaudo	GALEONE GIOVANNI		omissis	30	
6	45380154091	A fidejussione	PESARE COSIMO		omissis	30	
7	45380170709	A collaudo	SAMETO SOCIETA' AGRICOLA A RESPONSABILITA' LIMITATA	RUGGIERO CARLO	omissis	30	
8	45380183223	A fidejussione	SOCIETA' AGRICOLA TENUTA GIUSTINI S.R.L.	PAPADOPOLI GIUSEPPE	omissis	30	
9	25380273216	A fidejussione	PUGLIESE CLAUDIA		omissis	25	SI
10	45380166558	A fidejussione	CASSANO ALESSIA		omissis	25	SI
11	45380162417	A collaudo	CAVALLO FRANCESCA MARIA		omissis	25	SI
12	45380165063	A fidejussione	GRECO ANNALISA		omissis	25	SI
13	45380161054	A fidejussione	TENUTE SANNELLA SOCIETA' AGRICOLA S.R.L.	SANNELLA MARIA LUCIA	omissis	25	SI
14	45380170774	A fidejussione	CERVELLERA CARMELA ALESSIA		omissis	25	SI
15	45380175302	A fidejussione	SCARPELLO FEDERICA		omissis	25	SI
16	45380167333	A fidejussione	GATTA MIRIAM		omissis	25	SI
17	45380157532	A fidejussione	BIANCO GABRIELLA		omissis	25	SI
18	35380139515	A fidejussione	D'ANGELI ILENIA MARIA		omissis	25	SI
19	45380162383	A collaudo	CAVALLO MARIA		omissis	25	SI
20	45380158175	A fidejussione	ANTONINO CINZIA		omissis	25	SI
21	45380164736	A fidejussione	ROSATO STEFANIA		omissis	25	SI
22	45380159306	A fidejussione	PICHIERRI MARIA		omissis	25	SI
23	45380156211	A fidejussione	ZECCHINO CHIARA ENRICA		omissis	25	SI
24	45380164504	A fidejussione	BOVE KATIA		omissis	25	SI
25	45380171814	A fidejussione	MASSERIA CUTURI SOCIETA' A RESPONSABILITA' LIMITATA	ROSSI CHAUVENET CAMILLA	omissis	25	SI
26	45380165873	A fidejussione	D'ADAMO CHIARA		omissis	25	SI
27	45380155627	A fidejussione	QUADRIFOGLIO SOCIETA' AGRICOLA SS	MUSIO MARIALUISA	omissis	25	SI
28	45380160387	A fidejussione	SOCIETA' AGRICOLA ALONI S.S.	MARIANO ELEONORA	omissis	25	SI
29	45380173950	A fidejussione	VINICOLA CORDELLA SRL SOCIETA' AGRICOLA	GARGANO TIZIANA	omissis	25	SI
30	45380164892	A fidejussione	FELLINE SOCIETA' AGRICOLA A RL	GRECO MARIANNA AZZURRA	omissis	25	SI

N. POSIZIONE IN GRADUATORIA PROVVISORIA AGGIORNATA	BARCODE DOMANDA DI SOSTEGNO	TIPOLOGIA DOMANDA	RICHIEDENTE - DENOMINAZIONE	RAPPRESENTANTE LEGALE	DATA NASCITA RICHIEDENTE / RAPP.LEGALE	PUNTEGGIO DICHIARATO IN DOMANDA di SOSTEGNO	PRIORITA' titolari di ditte individuali e/o rappresentanti legali di società di persone, di capitale, di cooperativa a conduzione femminile
31	45380168646	A fidejussione	NUNZELLA COSIMA		omissis	25	SI
32	45380164652	A fidejussione	D'ONGHIA MARIA		omissis	25	SI
33	45380166665	A fidejussione	DINOI VINCENZA		omissis	25	SI
34	45380172952	A fidejussione	ARGENTIERO ANNA MARIA		omissis	25	SI
35	45380170899	A fidejussione	DI LAURO MARIA GRAZIA		omissis	25	SI
36	45380182142	A fidejussione	OCCHINERO MARIA ANTONIETTA		omissis	25	SI
37	45380157938	A fidejussione	ANCORA MICHELE		omissis	25	
38	45380176664	A fidejussione	RUSSO TAMMARO MATTIA		omissis	25	
39	45380175971	A fidejussione	SOCIETA' AGRICOLA SEMPLICE COPPICELLE	PISICCHIO EMANUELE	omissis	25	
40	45380161252	A fidejussione	SCHIRINZI GABRIELE		omissis	25	
41	45380156377	A fidejussione	SPEDICATO MARIO		omissis	25	
42	45380153259	A fidejussione	RENNA PASQUALE		omissis	25	
43	45380171673	A collaudo	DE NUZZO PAOLO		omissis	25	
44	45380156278	A fidejussione	FRIOLO SAVERIO		omissis	25	
45	45380168018	A fidejussione	ROCHIRA ANDREA		omissis	25	
46	45380157920	A fidejussione	STRANIERI ALESSANDRO		omissis	25	
47	45380177381	A fidejussione	DINOI PAOLO ENZO		omissis	25	
48	45380172457	A fidejussione	MILIZIA MICHELE NAZARENO		omissis	25	
49	45380168638	A fidejussione	SCOZIA PIERGIUSEPPE		omissis	25	
50	45380159116	A fidejussione	OCCHILUPO SIMONE		omissis	25	
51	45380172051	A fidejussione	MERO GIANPAOLO		omissis	25	
52	45380161559	A fidejussione	D'ERRICO COSIMO		omissis	25	
53	45380154828	A fidejussione	AZIENDA CAMARDA F.LLI FORTUNATO SOCIETA'AGRICOLA SEMPLICE	FORTUNATO NICOLA	omissis	25	
54	45380160643	A fidejussione	CIOTOLA LUIGI		omissis	25	
55	45380165493	A fidejussione	SOCIETA' AGRICOLA I FEUDI SRL	RIZZELLO CARMINE	omissis	25	
56	45380178603	A fidejussione	UBERTO ETTORE		omissis	25	
57	45380166632	A fidejussione	AZIENDA AGRICOLA FRATELLI GRECO ANGELO E FRANCESCO SOC SEMPL. .	GRECO ANGELO RAFFAELE	omissis	25	
58	45380173125	A fidejussione	CALIA ALESSANDRO		omissis	25	
59	45380154067	A fidejussione	DUGGENTO COSIMO GREGORIO		omissis	25	
60	45380179791	A fidejussione	MELLE ETTORE		omissis	25	

N. POSIZIONE IN GRADUATORIA PROVVISORIA AGGIORNATA	BARCODE DOMANDA DI SOSTEGNO	TIPOLOGIA DOMANDA	RICHIEDENTE - DENOMINAZIONE	RAPPRESENTANTE LEGALE	DATA NASCITA RICHIEDENTE / RAPP.LEGALE	PUNTEGGIO DICHIARATO IN DOMANDA di SOSTEGNO	PRIORITA' titolari di ditte individuali e/o rappresentanti legali di società di persone, di capitale, di cooperativa a conduzione femminile
61	45380156815	A collaudo	MASTRONARDI PIERFABIO		omissis	25	
62	45380158233	A fidejussione	DAVERSA FABIO		omissis	25	
63	45380164454	A fidejussione	SOCIETA' AGRICOLA TERRE SANTE S.R.L.	ARDITI LUIGI	omissis	25	
64	45380154273	A fidejussione	DE SANTIS ALESSIO GIOVANNI		omissis	25	
65	45380170964	A fidejussione	FUNIATI MARCO		omissis	25	
66	45380154083	A fidejussione	PESARE MARCO GAETANO		omissis	25	
67	45380176243	A fidejussione	ENOLOGO PER AMORE SRL SOCIETA' AGRICOLA	AIELLO GIOVANNI	omissis	25	
68	45380154380	A fidejussione	LEUCI ANDREA		omissis	25	
69	45380153358	A fidejussione	DURANTE ANTONIO		omissis	25	
70	45380164694	A fidejussione	BRACCIALE CRISTIAN		omissis	25	
71	45380153663	A fidejussione	DELL'AQUILA FLAVIO		omissis	25	
72	45380171889	A fidejussione	SPADONE CIRO PIO		omissis	25	
73	45380157631	A fidejussione	CARRIERI ANTONIO		omissis	25	
74	45380158548	A fidejussione	DE MARINIS GIACINTO GIOVANNI		omissis	25	
75	45380158605	A fidejussione	SCALERA DOMENICO		omissis	25	
76	45380161450	A fidejussione	VALENTE COSIMO		omissis	25	
77	45380175666	A fidejussione	CERVELLERA DANIELE DOMENICO		omissis	25	
78	45380179957	A fidejussione	ZULLO FABIO		omissis	25	
79	45380171228	A fidejussione	LI CURTI S.R.L. SOCIETA' AGRICOLA	DE MAURO LINO	omissis	25	
80	45380177472	A fidejussione	DEMARCO ROBERTO		omissis	25	
81	45380170618	A fidejussione	MANNARINI DAVIDE MARIA		omissis	25	
82	45380157078	A fidejussione	SOCIETA' AGRICOLA BUFFI ACQUARO DI CHIRICO PIER COSIMO E TERESA	CHIRICO PIER COSIMO	omissis	25	
83	45380176805	A fidejussione	VALENTE GIUSEPPE		omissis	25	
84	45380184346	A fidejussione	SOCIETA' AGRICOLA FIORE SOCIETA' A RESPONSABILITA' LIMITATA UNIPERSONALE	IAIA LUIGI	omissis	25	
85	45380154026	A fidejussione	LOMBARDI DIEGO MARIO PIO SALV		omissis	25	
86	45380163308	A fidejussione	CONTINO GIOVANNI		omissis	25	
87	45380183090	A fidejussione	PENNETTA MARCO		omissis	25	
88	45380155882	A fidejussione	DE STRADIS COSIMO DAMIANO		omissis	25	
89	45380170154	A fidejussione	MALLARDI DOMENICO		omissis	25	
90	45380177803	A fidejussione	SERACCA GUERRIERI VITANTONIO		omissis	25	

N. POSIZIONE IN GRADUATORIA PROVVISORIA AGGIORNATA	BARCODE DOMANDA DI SOSTEGNO	TIPOLOGIA DOMANDA	RICHIEDENTE - DENOMINAZIONE	RAPPRESENTANTE LEGALE	DATA NASCITA RICHIEDENTE / RAPP.LEGALE	PUNTEGGIO DICHIARATO IN DOMANDA di SOSTEGNO	PRIORITA' titolari di ditte individuali e/o rappresentanti legali di società di persone, di capitale, di cooperativa a conduzione femminile
91	45380171749	A fidejussione	CANDIDO ALESSANDRO		omissis	25	
92	45380180757	A fidejussione	IL PALMENTO S.R.L.	CHIERA MARIA ILENIA	omissis	20	SI
93	45380162847	A fidejussione	SOCIETA' AGRICOLA F.LLI GRECO SRL - SOCIETA' AGRICOLA	MUSARDO SARA COSIMA	omissis	20	SI
94	45380168349	A fidejussione	GUERRIERI LETIZIA MARIA		omissis	20	SI
95	45380154786	A fidejussione	PAGLIARA ROBERTA		omissis	20	SI
96	45380167986	A fidejussione	DI IORIO DALILA		omissis	20	SI
97	45380155007	A collaudo	MARANGIO MICHELA MARIA		omissis	20	SI
98	45380156963	A fidejussione	LATERZA MARIA		omissis	20	SI
99	45380157128	A fidejussione	MATARRESE VALENTINA		omissis	20	SI
100	45380151139	A collaudo	AZIENDA AGRICOLA MICHELE PRATTICHIZZO S.R.L. - SOCIETA' AGRICOLA	PRATTICHIZZO MATTEA ALESSIA	omissis	20	SI
101	45380155049	A fidejussione	SOCIETA' AGRICOLA TERRE DEL SUD S.S	CORATELLA MARIKA	omissis	20	SI
102	45380173976	A collaudo	TROIANO SIMONA COSTANZA		omissis	20	SI
103	45380157359	A fidejussione	LEO MINA		omissis	20	SI
104	45380155726	A fidejussione	ZAPPAVIGNA ERIKA		omissis	20	SI
105	45380181425	A fidejussione	FORLEO ADDOLORATA		omissis	20	SI
106	45380159710	A fidejussione	GAGLIANO ROSSANA		omissis	20	SI
107	45380156500	A fidejussione	MASELLIS ELISA		omissis	20	SI
108	45380181805	A fidejussione	GIADA SOCIETA' AGRICOLA SRL	BATTISTA GLORIA	omissis	20	SI
109	45380162755	A fidejussione	BARON CARMELA		omissis	20	SI
110	45380158076	A collaudo	SOCIETA' AGRICOLA PALOMBARELLO SRL	AMENDOLARE LUDOVICA	omissis	20	SI
111	45380169644	A fidejussione	MAZZONE SOCIETA' AGRICOLA S.A.S. DI LUCIANA DI TERLIZZI & C.	DI TERLIZZI LUCIANA	omissis	20	SI
112	45380161906	A fidejussione	SOCIETA' AGRICOLA MANDUANO SRL	MANDUANO MICHELA	omissis	20	SI
113	45380154745	A fidejussione	ROMANO MARIAPIA		omissis	20	SI
114	45380164629	A fidejussione	CUCINOTTA REBECCA CARMELA		omissis	20	SI
115	45380162813	A fidejussione	TAURINO GIORGIA		omissis	20	SI
116	45380162854	A fidejussione	PIETRANTONIO FRANCESCA IRENE		omissis	20	SI
117	45380166806	A fidejussione	BARULLI FABIANA		omissis	20	SI
118	45380183041	A fidejussione	MALORGIO MARIA GRAZIA		omissis	20	SI
119	45380173893	A fidejussione	IL FALCONIERE SOCIETA' AGRICOLA A R.L.	RINALDI STELLA	omissis	20	SI
120	45380178595	A fidejussione	PENTA ANNA MARIA		omissis	20	SI

N. POSIZIONE IN GRADUATORIA PROVVISORIA AGGIORNATA	BARCODE DOMANDA DI SOSTEGNO	TIPOLOGIA DOMANDA	RICHIEDENTE - DENOMINAZIONE	RAPPRESENTANTE LEGALE	DATA NASCITA RICHIEDENTE / RAPP.LEGALE	PUNTEGGIO DICHIARATO IN DOMANDA di SOSTEGNO	PRIORITA' titolari di ditte individuali e/o rappresentanti legali di società di persone, di capitale, di cooperativa a conduzione femminile
121	45380151949	A fidejussione	DE LORENZO ANNAMARIA		omissis	20	SI
122	45380164488	A fidejussione	BRIGANTI STELLA		omissis	20	SI
123	45380155874	A fidejussione	LEUZZI CLEMENTINA		omissis	20	SI
124	45380180898	A fidejussione	ANTICO ASSUNTA		omissis	20	SI
125	45380179650	A fidejussione	ERARIO SOCIETA' AGRICOLA S.S.	BRUNETTI ELEONORA	omissis	20	SI
126	45380162029	A fidejussione	FARINA MARIA GRAZIA		omissis	20	SI
127	45380173299	A fidejussione	CANTINE DUE PALME SOCIETA' COOPERATIVA	MACI MELISSA	omissis	20	SI
128	45380180252	A fidejussione	AZIENDA AGRICOLA OLEUM S.S. DI CORATELLA MARIA ANTONELLA	CORATELLA MARIA ANTONELLA	omissis	20	SI
129	45380170907	A fidejussione	BELLANOA SAS SOC.AGR. DI DE SIMONI SONIA & C.	DE SIMONI SONIA	omissis	20	SI
130	45380152830	A fidejussione	AGRICOLA BARBIERI SOC. SEMPLICE AGRICOLA	BARBIERI MARIAGRAZIA	omissis	20	SI
131	45380177886	A fidejussione	AGRI LAPORTA SOCIETA' AGRICOLA	FILANNINO CARMELA	omissis	20	SI
132	45380156385	A fidejussione	F.LLI TERZI SOCIETA' AGRICOLA S.R.L.	TERZI ANTONELLA	omissis	20	SI
133	45380172960	A collaudo	CARROZZO ROSETTA		omissis	20	SI
134	45380167689	A fidejussione	MUIA MARIA		omissis	20	SI
135	45380154729	A fidejussione	SCHIFONE GRAZIA		omissis	20	SI
136	45380170568	A fidejussione	BOLOGNINI ADDOLORATA		omissis	20	SI
137	45380174289	A fidejussione	POSI ADA		omissis	20	SI
138	45380160965	A fidejussione	ROMANELLO VIRNA		omissis	20	SI
139	45380165808	A fidejussione	PERRONE ANNA MARIA TERESA		omissis	20	SI
140	45380156823	A fidejussione	BALDARI CROCEFISSA MARIA		omissis	20	SI
141	45380178215	A fidejussione	ARIANO MARIA IMMACOLATA		omissis	20	SI
142	45380163605	A fidejussione	MAURO MAURA		omissis	20	SI
143	45380153861	A fidejussione	NASTI IDA		omissis	20	SI
144	45380183405	A fidejussione	BRUNO MARIA		omissis	20	SI
145	45380176417	A fidejussione	SERIO ANNA		omissis	20	SI
146	45380182720	A fidejussione	CAGNAZZO LUIGIA		omissis	20	SI
147	45380171368	A fidejussione	DIMAGLIE COSIMA TERESA		omissis	20	SI
148	45380165618	A fidejussione	RUBINO FRANCESCA		omissis	20	SI
149	45380178975	A fidejussione	COPPOLA CONCETTA		omissis	20	SI
150	45380162995	A fidejussione	ANNICCHIARICO DAVIDE		omissis	20	

N. POSIZIONE IN GRADUATORIA PROVVISORIA AGGIORNATA	BARCODE DOMANDA DI SOSTEGNO	TIPOLOGIA DOMANDA	RICHIEDENTE - DENOMINAZIONE	RAPPRESENTANTE LEGALE	DATA NASCITA RICHIEDENTE / RAPP.LEGALE	PUNTEGGIO DICHIARATO IN DOMANDA di SOSTEGNO	PRIORITA' titolari di ditte individuali e/o rappresentanti legali di società di persone, di capitale, di cooperativa a conduzione femminile
151	45380178462	A fidejussione	MARINELLI MARCO		omissis	20	
152	45380183140	A fidejussione	TUMOLO SALVATORE		omissis	20	
153	45380172564	A fidejussione	IANNETTI MICHELE		omissis	20	
154	45380157722	A fidejussione	DE PASCALE GIANNI		omissis	20	
155	45380153481	A fidejussione	GRASSI CARLO		omissis	20	
156	45380181250	A collaudo	CANNITO GRAZIANO		omissis	20	
157	45380165816	A fidejussione	ELIA TOMMASO		omissis	20	
158	45380161617	A fidejussione	TERRUSI TOMMASO VITO		omissis	20	
159	45380171681	A collaudo	SOCIETA' AGRICOLA MONTE GENTILE SRL	AGRESTI RICCARDO	omissis	20	
160	45380166491	A fidejussione	VIGNANOVA SOCIETA' AGRICOLA	SCARANO ANGELO	omissis	20	
161	45380164561	A fidejussione	SCARANO ANGELO		omissis	20	
162	45380169602	A fidejussione	DONNO PIERPAOLO		omissis	20	
163	45380176441	A fidejussione	BASILE FRANCESCO		omissis	20	
164	45380171848	A fidejussione	CIALDELLA FRANCESCO		omissis	20	
165	45380178231	A fidejussione	FABBIANO PASQUALE		omissis	20	
166	45380177449	A fidejussione	SUSCA TOMMASO		omissis	20	
167	45380166905	A fidejussione	GALEANO DANIELE		omissis	20	
168	45380158613	A fidejussione	DEPASCALE COSIMO		omissis	20	
169	45380152202	A fidejussione	ZECCA CLEMENTE		omissis	20	
170	45380156336	A fidejussione	MASILLA CARMELO		omissis	20	
171	45380170196	A fidejussione	SPAGNOLO ALESSANDRO		omissis	20	
172	45380165790	A fidejussione	ABBONDANZA GIANPIERO		omissis	20	
173	45380167721	A fidejussione	NESCA FRANCESCO		omissis	20	
174	45380159322	A fidejussione	RUSSO GIUSEPPE		omissis	20	
175	45380167499	A fidejussione	ELIA ANTONIO		omissis	20	
176	45380166541	A fidejussione	SOCIETA'AGRICOLA COLLE DI SETA	CANTATORE VINCENZO	omissis	20	
177	45380161443	A fidejussione	MOREO VINCENZO		omissis	20	
178	45380159207	A fidejussione	SACCHITELLI RAFFAELE		omissis	20	
179	45380175831	A fidejussione	VALERIO MICHELE		omissis	20	
180	45380159769	A fidejussione	SOCIETA' SEMPLICE AGRICOLA COMUNIONE EREDITARIA ANTONIO RIGNANESE	RIGNANESE GIUSEPPE	omissis	20	

N. POSIZIONE IN GRADUATORIA PROVVISORIA AGGIORNATA	BARCODE DOMANDA DI SOSTEGNO	TIPOLOGIA DOMANDA	RICHIEDENTE - DENOMINAZIONE	RAPPRESENTANTE LEGALE	DATA NASCITA RICHIEDENTE / RAPP.LEGALE	PUNTEGGIO DICHIARATO IN DOMANDA di SOSTEGNO	PRIORITA' titolari di ditte individuali e/o rappresentanti legali di società di persone, di capitale, di cooperativa a conduzione femminile
181	45380182878	A collaudo	SOCIETA' AGRICOLA VENTURI ANTONIO & GIUSEPPE S.R.L.	VENTURI GIUSEPPE	omissis	20	
182	45380184676	A fidejussione	DI MARIA COSIMO		omissis	20	
183	45380157508	A collaudo	SOCIETA' SEMPLICE AGRICOLA VARVAGLIONE	VARVAGLIONE ANGELO	omissis	20	
184	45380157482	A fidejussione	VARVAGLIONE ANGELO		omissis	20	
185	45380157417	A fidejussione	LUBES GIOVANNI		omissis	20	
186	45380156609	A fidejussione	DE LEONARDIS TONY		omissis	20	
187	45380184650	A fidejussione	MANGANO PINO		omissis	20	
188	45380167895	A fidejussione	D'ANGELI COSIMO		omissis	20	
189	45380154323	A fidejussione	MALORGIO ANTONIO		omissis	20	
190	45380164132	A fidejussione	PISTILLO DOMENICO		omissis	20	
191	45380165444	A fidejussione	MANDUANO MATTEO		omissis	20	
192	45380184304	A fidejussione	SOCIETA' AGRICOLA LORUSSO S.N.C.	LORUSSO MICHELE	omissis	20	
193	45380159645	A fidejussione	ANDRIULO TOMMASO		omissis	20	
194	45380155361	A fidejussione	SCIALPI COSIMO		omissis	20	
195	45380167234	A fidejussione	SCHIENA ANTONIO		omissis	20	
196	45380173422	A fidejussione	GIURI PIERPAOLO		omissis	20	
197	45380182597	A fidejussione	LOBASCIO VINCENZO		omissis	20	
198	45380160049	A fidejussione	LO PAPA ANDREA		omissis	20	
199	45380157409	A fidejussione	IACOBONE MICHELE		omissis	20	
200	45380159181	A fidejussione	DE MARCO MICHELE		omissis	20	
201	45380153127	A fidejussione	SOCIETA' AGRICOLA LA VITE DI CESARIA C. E F.LLI SAS	CESARIA CHRISTIAN	omissis	20	
202	45380158449	A collaudo	GALETTA GIANCARLO		omissis	20	
203	45380161211	A fidejussione	TENUTE D'ONGHIA SOCIETA' AGRICOLA SEMPLICE	D'ONGHIA NICOLA	omissis	20	
204	45380181300	A fidejussione	RESTA FABRIZIO		omissis	20	
205	45380182779	A fidejussione	LOPARCO GIUSEPPE		omissis	20	
206	45380161682	A fidejussione	ACQUARO MICHELE		omissis	20	
207	45380168356	A fidejussione	GENNARI GREGORIO		omissis	20	
208	45380165949	A collaudo	QUACQUARELLI FRANCESCO		omissis	20	
209	45380182860	A fidejussione	GIROLAMO PIERO		omissis	20	
210	45380155213	A fidejussione	APULIA S.R.L.- SOCIETA' AGRICOLA	MINETTI LEONARDO	omissis	20	

N. POSIZIONE IN GRADUATORIA PROVVISORIA AGGIORNATA	BARCODE DOMANDA DI SOSTEGNO	TIPOLOGIA DOMANDA	RICHIEDENTE - DENOMINAZIONE	RAPPRESENTANTE LEGALE	DATA NASCITA RICHIEDENTE / RAPP.LEGALE	PUNTEGGIO DICHIARATO IN DOMANDA di SOSTEGNO	PRIORITA' titolari di ditte individuali e/o rappresentanti legali di società di persone, di capitale, di cooperativa a conduzione femminile
211	45380152392	A fidejussione	SAPONARO ROBERTO		omissis	20	
212	45380165667	A fidejussione	TURCO ANGELO		omissis	20	
213	45380181516	A collaudo	PISCOPO MARCO		omissis	20	
214	45380164942	A fidejussione	FALCONIERI ANTONIO		omissis	20	
215	45380171988	A fidejussione	CONVERSANO ALFONSO		omissis	20	
216	45380179064	A fidejussione	D'ALFONSO FRANCESCO		omissis	20	
217	45380157441	A fidejussione	CORONEO CARLO		omissis	20	
218	45380175229	A fidejussione	SCAPOLA LUCA		omissis	20	
219	45380163084	A fidejussione	RE DAVIDE		omissis	20	
220	45380154034	A fidejussione	GARGANO FRANCESCO		omissis	20	
221	45380159678	A fidejussione	LABBATE MARCO		omissis	20	
222	45380160577	A fidejussione	LABBATE ANDREA		omissis	20	
223	45380155585	A collaudo	DEMARINIS GIOVANNI		omissis	20	
224	45380181060	A fidejussione	SOC. AGR. BELLINO ANTONIO & BELLINO EUGENIO S.S.	BELLINO EUGENIO	omissis	20	
225	45380167408	A fidejussione	SCARCIGLIA ENRICO		omissis	20	
226	45380178553	A fidejussione	DONATELLI COSIMO		omissis	20	
227	45380155700	A fidejussione	RAUSA IVAN		omissis	20	
228	45380182134	A collaudo	LAZZARO LUCA		omissis	20	
229	45380168034	A fidejussione	SCOMMEGNA RUGGIERO CRISTIANO		omissis	20	
230	45380152921	A fidejussione	SOC.AGRICOLA F.LLI PETRONE S.S.	PETRONE COSTANTINO	omissis	20	
231	45380154919	A fidejussione	SOLITO LEOPOLDO		omissis	20	
232	45380177589	A fidejussione	SOCIETA' AGRICOLA CHORA S.S. DI LAERA E CARAGNULO	LAERA VINCENZO	omissis	20	
233	45380181623	A fidejussione	LA CERVA SOCIETA AGRICOLA SRLS	BRUNO LIBORIO	omissis	20	
234	45380155437	A fidejussione	SURIANO PASQUALE-ALESSANDRO		omissis	20	
235	45380155593	A fidejussione	GENNARI GIUSEPPE		omissis	20	
236	45380165014	A fidejussione	NGINAMAU PIERRE DANIEL		omissis	20	
237	45380179353	A fidejussione	SOCIETA' AGRICOLA MELILLO SAS DI MELILLO M.& C.	MELILLO MAURIZIO	omissis	20	
238	45380167994	A fidejussione	SERIO ANDREA		omissis	20	
239	45380173034	A fidejussione	DELLE VERGINI SANTE		omissis	20	
240	45380176185	A fidejussione	TORMARESCA SOCIETA' AGRICOLA A RESPONSABILITA' LIMITATA	DONATO GIOVANNI	omissis	20	

N. POSIZIONE IN GRADUATORIA PROVVISORIA AGGIORNATA	BARCODE DOMANDA DI SOSTEGNO	TIPOLOGIA DOMANDA	RICHIEDENTE - DENOMINAZIONE	RAPPRESENTANTE LEGALE	DATA NASCITA RICHIEDENTE / RAPP.LEGALE	PUNTEGGIO DICHIARATO IN DOMANDA di SOSTEGNO	PRIORITA' titolari di ditte individuali e/o rappresentanti legali di società di persone, di capitale, di cooperativa a conduzione femminile
241	45380164777	A fidejussione	RESTA MARCO		omissis	20	
242	45380173646	A fidejussione	LYSIOS FARM SOCIETA' AGRICOLA S.R.L.	GIOTTA BRUNO	omissis	20	
243	45380177944	A fidejussione	AGRIDEL SOCIETA' AGRICOLA - S.R.L.S.	D'ELIA ANGELO	omissis	20	
244	45380157490	A fidejussione	SANSONETTI COSIMO		omissis	20	
245	45380151758	A fidejussione	LONGO GREGORIO ONOFRIO		omissis	20	
246	45380157086	A fidejussione	DURANTE FRANCO		omissis	20	
247	45380171590	A fidejussione	MAIORANO GREGORIO		omissis	20	
248	45380154836	A fidejussione	LOMARTIRE COSIMO		omissis	20	
249	45380159728	A fidejussione	LILLO PASQUALE		omissis	20	
250	45380151766	A fidejussione	CAPOGROSSO ALBANO GIUSEPPE		omissis	20	
251	45380162987	A fidejussione	COLIA GIUSEPPE		omissis	20	
252	45380176235	A fidejussione	DUGGENTO ANTONIO		omissis	20	
253	45380184262	A fidejussione	VITALE PAOLO		omissis	20	
254	45380176565	A fidejussione	MALAGNINO ERNESTO		omissis	20	
255	45380183447	A fidejussione	DIMITRI MARIO		omissis	20	
256	45380165766	A fidejussione	LACAITA COSIMO		omissis	20	
257	45380157797	A fidejussione	DISTRATIS PIETRO		omissis	20	
258	45380159413	A fidejussione	PECORARO MARCELLO		omissis	20	
259	45380176037	A fidejussione	SOCIETA' AGRICOLA VITIVINICOLA SALATINO S.S. DEI F.LLI SALATINO	SALATINO NICOLA	omissis	20	
260	45380158498	A fidejussione	MALORGIO GIANNI		omissis	20	
261	45380157987	A fidejussione	CAMPA ERMINIO		omissis	20	
262	45380163159	A fidejussione	MOTOLESE NICOLA		omissis	20	
263	45380165857	A fidejussione	MARASCO ANTONIO CARMELO		omissis	20	
264	45380178546	A fidejussione	PESARE GIOVANNI		omissis	20	
265	45380162862	A fidejussione	AGRICOLA TI CHIARA SOCIETA' IN NOME COLLETTIVO DI PICHIERRI ORONZO & C. - SOCIETA' AGRICOL	PICHIERRI ORONZO	omissis	20	
266	45380163357	A fidejussione	MUSCOGIURI PASQUALE		omissis	20	
267	45380172150	A fidejussione	PARATO COSIMO		omissis	20	
268	45380177845	A fidejussione	DUGGENTO COSIMO		omissis	20	
269	45380152848	A fidejussione	LENTI FABRIZIO		omissis	20	
270	45380168323	A fidejussione	CAVALLO VITANTONIO		omissis	20	

N. POSIZIONE IN GRADUATORIA PROVVISORIA AGGIORNATA	BARCODE DOMANDA DI SOSTEGNO	TIPOLOGIA DOMANDA	RICHIEDENTE - DENOMINAZIONE	RAPPRESENTANTE LEGALE	DATA NASCITA RICHIEDENTE / RAPP.LEGALE	PUNTEGGIO DICHIARATO IN DOMANDA di SOSTEGNO	PRIORITA' titolari di ditte individuali e/o rappresentanti legali di società di persone, di capitale, di cooperativa a conduzione femminile
271	45380157235	A fidejussione	AZIENDA AGRICOLA CAMPANELLA DEI FRATELLI PIGNATARO GRAZIANO & PIGNATARO ANDREA GREG	PIGNATARO GRAZIANO	omissis	20	
272	45380165881	A fidejussione	SERIO COSIMO		omissis	20	
273	45380167614	A fidejussione	PANESSA FRANCESCO		omissis	20	
274	45380165345	A fidejussione	RUBINO GIUSEPPE		omissis	20	
275	45380156369	A fidejussione	QG FARM SOCIETA' AGRICOLA SOCIETA' SEMPLICE	DELLIMAURI CARMELO	omissis	20	
276	45380165915	A fidejussione	DELLIMAURI CARMELO		omissis	20	
277	45380158027	A fidejussione	ROSSETTI MASSIMO GAETANO		omissis	20	
278	45380173737	A fidejussione	BALDARI FRANCESCO		omissis	20	
279	45380158878	A fidejussione	GRECO SALVATORE		omissis	20	
280	45380152673	A fidejussione	AGNUSDEI GIOVANNI		omissis	20	
281	45380182191	A fidejussione	LORENZO VINCENZO		omissis	20	
282	45380172697	A fidejussione	TRIPALDI ANTONIO		omissis	20	
283	45380165105	A fidejussione	VIGNETI PESARE SOCIETA' AGRICOLA SEMPL.	PESARE COSIMO	omissis	20	
284	45380172143	A fidejussione	ROLLI ANTONIO		omissis	20	
285	45380161799	A fidejussione	CARROZZO ANTONIO		omissis	20	
286	45380166343	A fidejussione	MARINO ANTONIO		omissis	20	
287	45380178272	A fidejussione	DELL'AQUILA ANTONIO		omissis	20	
288	45380180658	A fidejussione	STASI ALESSANDRO		omissis	20	
289	45380153432	A collaudo	AZ. AGR. TENUTE CHIAROMONTE SOCIETA' SEMPLICE - SOCIETA' AGRICOLA	CHIAROMONTE NICOLA	omissis	20	
290	45380183710	A fidejussione	D'ALFONSO-DEL SORDO GIOVANNI FELICE UGO		omissis	20	
291	45380154810	A fidejussione	SOCIETA' AGRICOLA MOCCARI DEI F.LLI ABBRACCIAVENTO S.S.	ABBRACCIAVENTO GIUSEPPE	omissis	20	
292	45380163001	A fidejussione	LOCOROTONDO ANTONIO		omissis	20	
293	45380154661	A fidejussione	FRATELLI CAMPANA S.S. AGRICOLA	CAMPANA GIUSEPPE	omissis	20	
294	45380154596	A fidejussione	CAMPANA GIUSEPPE		omissis	20	
295	45380181417	A fidejussione	ZULLO GIOVANNI		omissis	20	
296	45380174834	A fidejussione	PIGNATARO MICHELE ANTONIO		omissis	20	
297	45380157714	A fidejussione	RIPA GIOVANNI		omissis	20	
298	45380152731	A fidejussione	MARASCO VINCENZO		omissis	20	
299	45380164769	A fidejussione	STAFFIERI ROCCO		omissis	20	
300	45380174917	A fidejussione	DISTRATIS ANGELO		omissis	20	

N. POSIZIONE IN GRADUATORIA PROVVISORIA AGGIORNATA	BARCODE DOMANDA DI SOSTEGNO	TIPOLOGIA DOMANDA	RICHIEDENTE - DENOMINAZIONE	RAPPRESENTANTE LEGALE	DATA NASCITA RICHIEDENTE / RAPP.LEGALE	PUNTEGGIO DICHIARATO IN DOMANDA di SOSTEGNO	PRIORITA' titolari di ditte individuali e/o rappresentanti legali di società di persone, di capitale, di cooperativa a conduzione femminile
301	45380165709	A fidejussione	SOCIETA' AGRICOLA POLVANERA DI CASSANO FILIPPO E C. SOCIETA' SEMPLICE	CASSANO FILIPPO	omissis	20	
302	45380178041	A fidejussione	D'ERRICO-D'ERRICO EMANUELE		omissis	20	
303	45380165832	A fidejussione	BISCI ROBERTO		omissis	20	
304	45380168653	A fidejussione	COLLI DELLA MURGIA SOCIETA' SEMPLICE AGRICOLA - IN SIGLA: COLLI DELLA MURGIA S.S.A.	VENTRICELLI FRANCESCO	omissis	20	
305	45380157052	A fidejussione	DISTANTE FABRIZIO		omissis	20	
306	45380152665	A fidejussione	MARIGGIO' COSIMO		omissis	20	
307	45380172838	A fidejussione	CHIANURA COSIMO DAMIANO		omissis	20	
308	45380151972	A fidejussione	TATULLO PIETRO SANTO		omissis	20	
309	45380166897	A fidejussione	BERNARDI COSIMO VALERIO		omissis	20	
310	45380159546	A fidejussione	SPINA VINCENZO		omissis	20	
311	45380165923	A fidejussione	GRECO ANGELO		omissis	20	
312	45380171194	A fidejussione	DE LUCA PIERLUIGI		omissis	20	
313	45380165931	A fidejussione	DE QUARTO GAETANO		omissis	20	
314	45380182050	A fidejussione	BOTRUGNO SERGIO		omissis	20	
315	45380160585	A fidejussione	SERACCA-GUERRIERI ARDITI DI CASTELVETERE GIULIO		omissis	20	
316	45380173497	A fidejussione	TENUTE CONTI LEONE DE CASTRIS S.A.A.R.L.	LEONE DE CASTRIS PIERNICOLA	omissis	20	
317	45380182548	A fidejussione	D'ORIA COSIMO		omissis	20	
318	45380154778	A fidejussione	RIZZATO VINCENZO		omissis	20	
319	45380184288	A fidejussione	ZACCARIA GIACOMO		omissis	20	
320	45380173604	A fidejussione	DI GIOIA NICOLA		omissis	20	
321	45380166087	A fidejussione	ESPOSITO GIOVANNI		omissis	20	
322	45380183736	A fidejussione	CIFALDI MICHELE		omissis	20	
323	45380181433	A fidejussione	NESTOLA ANTONIO		omissis	20	
324	45380166913	A fidejussione	BRAIONE ANGELO		omissis	20	
325	45380168141	A fidejussione	VALLARELLA MICHELE		omissis	20	
326	45380152145	A fidejussione	IMPERIALE MARCELLO		omissis	20	
327	45380177225	A fidejussione	TENUTE STEFANO FARINA S.R.L. SOCIETA' AGRICOLA	FUMAGALLI MICHELE	omissis	20	
328	45380181045	A fidejussione	CANDITA ANGELO		omissis	20	
329	45380161179	A fidejussione	CANTORE DI CASTELFORTE GIOVANNI		omissis	20	
330	45380184593	A fidejussione	MANGANO MICHELE		omissis	20	

N. POSIZIONE IN GRADUATORIA PROVVISORIA AGGIORNATA	BARCODE DOMANDA DI SOSTEGNO	TIPOLOGIA DOMANDA	RICHIEDENTE - DENOMINAZIONE	RAPPRESENTANTE LEGALE	DATA NASCITA RICHIEDENTE / RAPP.LEGALE	PUNTEGGIO DICHIARATO IN DOMANDA di SOSTEGNO	PRIORITA' titolari di ditte individuali e/o rappresentanti legali di società di persone, di capitale, di cooperativa a conduzione femminile
331	45380177670	A fidejussione	COSMA GIUSEPPE		omissis	20	
332	45380180641	A fidejussione	TREVISI LUIGI FRANCESCO		omissis	20	
333	45380175948	A fidejussione	SANTARELLA LUIGI		omissis	20	
334	45380161815	A fidejussione	LOLLI POMPILIO ANTONIO		omissis	20	
335	45380159108	A fidejussione	AZIENDA AGRARIA DUCA CARLO GUARINI S.S.AGRICOLA	GUARINI GIOVAN BATTISTA	omissis	20	
336	45380154802	A fidejussione	SOCIETA' AGRICOLA MASSERIA BARONI NUOVI S.R.L.	CAMPANA EMANUELE LUIGI	omissis	20	
337	45380171632	A fidejussione	D'APOLITO PIETRO		omissis	20	
338	45380154018	A fidejussione	LANZO ANTONIO		omissis	20	
339	45380155056	A fidejussione	BENOTTO LUIGINO		omissis	20	
340	45380155718	A fidejussione	DIGIACOMO ANGELO		omissis	20	
341	45380154075	A fidejussione	MAROTTA PIETRO		omissis	20	
342	45380181318	A fidejussione	SOCIETA' AGRICOLA MASSERIA BORGO DEI TRULLI SOCIETA' A RESPONSABILITA' LIMITATA ABBR.TA S	MICHELON SERGIO	omissis	20	
343	45380151964	A fidejussione	FILOGRANO LEONARDO		omissis	20	
344	45380159793	A fidejussione	QUARTA GIOVANNI		omissis	20	
345	45380155692	A fidejussione	ANDRISANO LEONARDO		omissis	20	
346	45380163811	A fidejussione	RAGGI SOCIETA' AGRICOLA SALENTINA S.R.L.	CANDIDO RAFFAELE	omissis	20	
347	45380154844	A fidejussione	BERNARDI GIOVANNI		omissis	20	
348	45380174735	A fidejussione	ALIGHIERI ANTONIO		omissis	20	
349	45380171707	A fidejussione	SOCIETA' AGRICOLA CANDIDO SRL	CANDIDO ALESSANDRO	omissis	20	
350	45380178009	A fidejussione	IMPERIALE ANTIMO		omissis	20	
351	45380172861	A fidejussione	MONTAGANO VINCENZO GIOVANNI		omissis	20	
352	45380176300	A fidejussione	BUCCOLIERI LEONARDO		omissis	20	
353	45380173851	A fidejussione	BUQUICCHIO GIOVANNI		omissis	20	
354	45380165410	A fidejussione	BIANCO LEONARDO		omissis	20	
355	45380152434	A fidejussione	GIANNARELLI UGO		omissis	20	
356	45380171715	A fidejussione	CITOLI CRISTINA		omissis	15	SI
357	45380183926	A fidejussione	SOCIETA' AGRICOLA ARTE E NATURA SRLS	BUCCOLIERO VALERIA	omissis	15	SI
358	45380152772	A fidejussione	MASSA STEFANIA		omissis	15	SI
359	45380180401	A fidejussione	MASTROPASQUA LAURA GRAZIA		omissis	15	SI
360	45380175633	A fidejussione	FAZI FRANCESCA		omissis	15	SI

N. POSIZIONE IN GRADUATORIA PROVVISORIA AGGIORNATA	BARCODE DOMANDA DI SOSTEGNO	TIPOLOGIA DOMANDA	RICHIEDENTE - DENOMINAZIONE	RAPPRESENTANTE LEGALE	DATA NASCITA RICHIEDENTE / RAPP.LEGALE	PUNTEGGIO DICHIARATO IN DOMANDA di SOSTEGNO	PRIORITA' titolari di ditte individuali e/o rappresentanti legali di società di persone, di capitale, di cooperativa a conduzione femminile
361	45380155296	A fidejussione	GUGLIELMI MARIA		omissis	15	SI
362	45380170824	A fidejussione	POMPIGNA FRANCESCA		omissis	15	SI
363	45380166202	A fidejussione	ATZORI LINDA		omissis	15	SI
364	45380156914	A fidejussione	PICHIERRI PAOLA		omissis	15	SI
365	45380157243	A fidejussione	CALVIO SABINA PIA		omissis	15	SI
366	45380164066	A collaudo	ASSELTA RAFFAELLA MARIA		omissis	15	SI
367	45380158704	A fidejussione	SOLDANO MARIA ANANDA		omissis	15	SI
368	45380158597	A fidejussione	MASSARI MARIA CONCETTA		omissis	15	SI
369	45380177183	A collaudo	TUDISCO ANNALISA		omissis	15	SI
370	45380164330	A fidejussione	GAROFALO STEFANIA		omissis	15	SI
371	45380157276	A fidejussione	AGRO IN PUGLIA SRLS SOCIETA' AGRICOLA	DI REDA MARIA PIA	omissis	15	SI
372	45380176615	A fidejussione	RINALDI STELLA		omissis	15	SI
373	45380173018	A fidejussione	CIFALDI INCORONATA		omissis	15	SI
374	45380154992	A fidejussione	MARANGIO FEDERICA		omissis	15	SI
375	45380167663	A fidejussione	MANCARELLI MARIA ELEONORA		omissis	15	SI
376	45380182217	A fidejussione	DIGIUSEPPE ANNA		omissis	15	SI
377	45380175815	A fidejussione	INGROSSO VIRGINIA		omissis	15	SI
378	45380164553	A collaudo	MONTAGANO CIRA VALENTINA		omissis	15	SI
379	45380177993	A fidejussione	SUMMA LUCIA		omissis	15	SI
380	45380164603	A fidejussione	CANTORE ANNA LUCIA		omissis	15	SI
381	45380161138	A fidejussione	CASTELLANETA IVANA		omissis	15	SI
382	45380168968	A fidejussione	CASSONE GIOVANNA		omissis	15	SI
383	45380159033	A fidejussione	CIFARELLI SAPIA		omissis	15	SI
384	45380162771	A fidejussione	SOCIETA' AGRICOLA ARNO' SOFIA SOCIETA' SEMPLICE	VENTURI LAURA	omissis	15	SI
385	45380173430	A collaudo	RUSSO DANILA		omissis	15	SI
386	45380184742	A fidejussione	SELVAROLO EMANUELA		omissis	15	SI
387	45380159249	A fidejussione	BARASSI ANNA		omissis	15	SI
388	45380180575	A fidejussione	GRECO KATIA		omissis	15	SI
389	45380173828	A fidejussione	PALMIERI GIOVANNA		omissis	15	SI
390	45380176458	A fidejussione	DOMINI SAN CALARE S.R.L. SOCIETA' AGRICOLA	TRUNFIO VALENTINA	omissis	15	SI

N. POSIZIONE IN GRADUATORIA PROVVISORIA AGGIORNATA	BARCODE DOMANDA DI SOSTEGNO	TIPOLOGIA DOMANDA	RICHIEDENTE - DENOMINAZIONE	RAPPRESENTANTE LEGALE	DATA NASCITA RICHIEDENTE / RAPP.LEGALE	PUNTEGGIO DICHIARATO IN DOMANDA di SOSTEGNO	PRIORITA' titolari di ditte individuali e/o rappresentanti legali di società di persone, di capitale, di cooperativa a conduzione femminile
391	45380168927	A collaudo	PAGNIELLO MIRELLA		omissis	15	SI
392	45380155353	A fidejussione	DI PIERRO MARIA		omissis	15	SI
393	45380152814	A fidejussione	GIANFREDA ADDOLORATA		omissis	15	SI
394	45380161872	A fidejussione	PINTO GIROLAMA		omissis	15	SI
395	45380152509	A fidejussione	LENTINI VINCENZA		omissis	15	SI
396	45380172705	A fidejussione	NUZZOLESE MARIA		omissis	15	SI
397	45380163654	A fidejussione	VENTURI FERDINANDO E VITTORIO S.S.	VENTURI PAOLA	omissis	15	SI
398	45380164413	A fidejussione	VENTURI PAOLA - VENTURI GLORIA - MARROCCO MARCELLA S.S.	VENTURI PAOLA	omissis	15	SI
399	45380164363	A fidejussione	SOCIETA' AGRICOLA PORTO S.R.L.	ANDREETTA ANNALISA	omissis	15	SI
400	45380172101	A fidejussione	AZIENDA AGRICOLA MEANIKA SOCIETA' SEMPLICE	MACI ANTONELLA	omissis	15	SI
401	45380169388	A fidejussione	FRANZOSO ANNA, FILOMENA		omissis	15	SI
402	45380170584	A fidejussione	MALORGIO PURIFICA		omissis	15	SI
403	45380154059	A fidejussione	MARINOTTI LIVIA		omissis	15	SI
404	45380157326	A fidejussione	SAMPIETRO ANNA MARIA		omissis	15	SI
405	45380184718	A fidejussione	GIANNACCO MARIANTONIETTA		omissis	15	SI
406	45380174966	A fidejussione	PASQUARIELLO MARIA		omissis	15	SI
407	45380157656	A fidejussione	AGRIRUSSO SNC SOCIETA' AGRICOLA DI INCORONATA RUSSO	RUSSO INCORONATA	omissis	15	SI
408	45380153796	A fidejussione	SOCIETA' AGRICOLA NICO, ELOISA E ANTONELLO PAVONE - SOCIETA' SEMPLICE	PAVONE ELOISA	omissis	15	SI
409	45380179569	A fidejussione	CARISA SOCIETA' SEMPLICE AGRICOLA	BASILI NATALIA	omissis	15	SI
410	45380165519	A fidejussione	LACERENZA ISABELLA		omissis	15	SI
411	45380167648	A fidejussione	CALELLA ANNA MARIA		omissis	15	SI
412	45380159009	A fidejussione	BASILE FRANCESCA		omissis	15	SI
413	45380168554	A fidejussione	BRANDI EUSAPIA		omissis	15	SI
414	45380151915	A fidejussione	PIGNATARO MICHELINA		omissis	15	SI
415	45380157011	A fidejussione	ZERILLO BRUNA		omissis	15	SI
416	45380177266	A fidejussione	BRUNO ANGELA		omissis	15	SI
417	45380180138	A fidejussione	TARDIO ENZA		omissis	15	SI
418	45380164595	A fidejussione	DELL'AIERA ROSARIA		omissis	15	SI
419	45380165303	A fidejussione	ZERBINO GRAZIA		omissis	15	SI
420	45380153978	A fidejussione	SAVINA MAURIZIA		omissis	15	SI

N. POSIZIONE IN GRADUATORIA PROVVISORIA AGGIORNATA	BARCODE DOMANDA DI SOSTEGNO	TIPOLOGIA DOMANDA	RICHIEDENTE - DENOMINAZIONE	RAPPRESENTANTE LEGALE	DATA NASCITA RICHIEDENTE / RAPP.LEGALE	PUNTEGGIO DICHIARATO IN DOMANDA di SOSTEGNO	PRIORITA' titolari di ditte individuali e/o rappresentanti legali di società di persone, di capitale, di cooperativa a conduzione femminile
421	45380165287	A fidejussione	GIANNUZZI VITTORIA COSIMA		omissis	15	SI
422	45380157979	A fidejussione	CASALINI MARIA DANIELA		omissis	15	SI
423	45380176730	A fidejussione	IEZZI MARIA ARCANGELA		omissis	15	SI
424	45380177456	A fidejussione	RUCCO ROSA		omissis	15	SI
425	45380154927	A fidejussione	CAMPILONGO RITA		omissis	15	SI
426	45380168778	A fidejussione	BISCI ALESSANDRO		omissis	15	
427	45380173224	A fidejussione	FLAMINIO NATURA DI FRANCESCO FESTA & C. SOCIETA' SEMPLICE AGRICOLA	FESTA PASQUALE CHRISTIAN	omissis	15	
428	45380157433	A fidejussione	MININNI VINCENZO PIO		omissis	15	
429	45380163407	A fidejussione	SOCIETA' AGRICOLA LE VIGNE S.S.	CEGLIE MICHELE	omissis	15	
430	45380171954	A fidejussione	LOIODICE GIUSEPPE		omissis	15	
431	45380165238	A fidejussione	CAPUANO MICHELE		omissis	15	
432	45380157854	A fidejussione	DI DEDDA GIUSEPPE		omissis	15	
433	45380165154	A fidejussione	BELLUOCCIO EMANUELE		omissis	15	
434	45380180211	A fidejussione	URSI VITO		omissis	15	
435	45380166673	A fidejussione	BITETTO LUIGI		omissis	15	
436	45380161492	A fidejussione	RUSSO SAVINO		omissis	15	
437	45380157318	A fidejussione	DI REDA SRL SOC.AGRICOLA	DI REDA CARLO	omissis	15	
438	45380157342	A fidejussione	FAGNILLO FEDERICO		omissis	15	
439	45380165659	A fidejussione	SCIUSCO MATTEO		omissis	15	
440	45380167812	A fidejussione	MARGHERITI FEDERICO		omissis	15	
441	45380156286	A fidejussione	COSTANTINO VINCENZO PIO		omissis	15	
442	45380179593	A fidejussione	DI PALMA GIOVANNI		omissis	15	
443	45380169685	A fidejussione	FASANO FRANCESCO		omissis	15	
444	45380173679	A collaudo	SOCIETA' AGRICOLA L'AGRO VERDE S.S.	TOTARO MATTEO	omissis	15	
445	45380160270	A fidejussione	MORRONE GIOVANNI		omissis	15	
446	45380155239	A fidejussione	D'ANGELO CIRO		omissis	15	
447	45380172234	A fidejussione	PAPARELLA VINCENZO		omissis	15	
448	45380183769	A fidejussione	SALAMINA ROBERTO		omissis	15	
449	45380160502	A fidejussione	PALMIERI GIOVANNI		omissis	15	
450	45380176656	A collaudo	BASILE ANTONIO		omissis	15	

N. POSIZIONE IN GRADUATORIA PROVVISORIA AGGIORNATA	BARCODE DOMANDA DI SOSTEGNO	TIPOLOGIA DOMANDA	RICHIEDENTE - DENOMINAZIONE	RAPPRESENTANTE LEGALE	DATA NASCITA RICHIEDENTE / RAPP.LEGALE	PUNTEGGIO DICHIARATO IN DOMANDA di SOSTEGNO	PRIORITA' titolari di ditte individuali e/o rappresentanti legali di società di persone, di capitale, di cooperativa a conduzione femminile
451	45380152897	A fidejussione	STANO ANDREA		omissis	15	
452	45380162060	A fidejussione	DALESSANDRO ANDREI-STEFAN		omissis	15	
453	45380157375	A collaudo	GRILLO NICOLA		omissis	15	
454	45380158050	A collaudo	LEO PAOLO		omissis	15	
455	45380157250	A collaudo	CARRER STEFANO		omissis	15	
456	45380176219	A fidejussione	DE BELLIS PINTO GIANLUIGI		omissis	15	
457	45380155577	A fidejussione	PIGNATELLI ANTONIO		omissis	15	
458	45380175286	A fidejussione	PAPAGNI SERGIO		omissis	15	
459	45380152822	A fidejussione	LACAITA ARCANGELO		omissis	15	
460	45380164231	A fidejussione	SACCO GIUSEPPE		omissis	15	
461	45380161526	A fidejussione	TURCO ANTONIO		omissis	15	
462	45380162888	A fidejussione	LEONE SOCIETA' SEMPLICE IN AGRICOLTURA	LEONE MICHELE	omissis	15	
463	45380171897	A fidejussione	FEDELE COSIMO		omissis	15	
464	45380165113	A fidejussione	FEDELE COSIMO		omissis	15	
465	45380168208	A fidejussione	PAPPADA' GIUSEPPE		omissis	15	
466	45380155411	A fidejussione	GUGLIELMI VINCENZO		omissis	15	
467	45380166350	A fidejussione	VALENTE MARCO		omissis	15	
468	45380173265	A fidejussione	CAPECE MINUTOLO TUPPUTI SCHINOSA CORRADO		omissis	15	
469	45380164959	A fidejussione	CALVIO FRANCESCO		omissis	15	
470	45380169529	A fidejussione	MASSERIA LI VELI - SOCIETA' AGRICOLA S.R.L.	FALVO ALESSANDRO	omissis	15	
471	45380174172	A fidejussione	MAFFIONE RUGGIERO		omissis	15	
472	45380165337	A fidejussione	AZIENDA AGRICOLA CORRADO SOCIETA' SEMPLICE	CORRADO FRANCO	omissis	15	
473	45380158217	A fidejussione	MASSERIA LO SCHIAVETTO SOCIETA' AGRICOLA SEMPLICE	LAGRAVINESE GIUSEPPE	omissis	15	
474	45380162730	A fidejussione	COCCO NICOLA		omissis	15	
475	45380175153	A fidejussione	LOMARTIRE CARMELO		omissis	15	
476	45380183421	A fidejussione	DI CASTRI LUCA		omissis	15	
477	45380165865	A fidejussione	MARTELLA PIETRO		omissis	15	
478	45380180625	A fidejussione	DI TIZIO CLAUDIO ANTONIO		omissis	15	
479	45380184171	A collaudo	SOC.AGR. PODERI MONTERISI SRL	MONTERISI SAVERIO	omissis	15	
480	45380167788	A collaudo	SOCIETA' AGRICOLA VILLA SAN MARTINO S.R.L.	SINERCHIA GIUSEPPE	omissis	15	

N. POSIZIONE IN GRADUATORIA PROVVISORIA AGGIORNATA	BARCODE DOMANDA DI SOSTEGNO	TIPOLOGIA DOMANDA	RICHIEDENTE - DENOMINAZIONE	RAPPRESENTANTE LEGALE	DATA NASCITA RICHIEDENTE / RAPP.LEGALE	PUNTEGGIO DICHIARATO IN DOMANDA di SOSTEGNO	PRIORITA' titolari di ditte individuali e/o rappresentanti legali di società di persone, di capitale, di cooperativa a conduzione femminile
481	45380165139	A fidejussione	ANDRISANO COSIMO		omissis	15	
482	45380158688	A fidejussione	BUCCOLIERO GIOVANNI		omissis	15	
483	45380177647	A fidejussione	SOCIETA AGRICOLA SEMPLICE TERRE DI SANTA LUCIA	CAPUTO FRANCESCO	omissis	15	
484	45380184122	A fidejussione	GENTILE VITO VINCENZO		omissis	15	
485	45380171095	A fidejussione	IAFFALDANO ALFONSO		omissis	15	
486	45380170477	A fidejussione	MANDARA ANTONIO		omissis	15	
487	45380164439	A collaudo	CASCINA SAVINO SOCIETA SEMPLICE AGRICOLA	SAVINO MICHELE	omissis	15	
488	45380184619	A fidejussione	SOCIETA' AGRICOLA VITIVINICOLA NARDELLI & DI COSTE SOCIETA' A RESPONSABILITA' LIMITATA SEM	NARDELLI COSIMO	omissis	15	
489	45380178900	A collaudo	PERRONE MARCELLO		omissis	15	
490	45380165584	A fidejussione	SELANO NICOLA		omissis	15	
491	45380182225	A fidejussione	PASSARELLI PASQUALE		omissis	15	
492	45380161187	A fidejussione	D'ARPA ALESSANDRO		omissis	15	
493	45380159736	A fidejussione	SOCIETA' AGRICOLA FRATELLI VIZZI S.R.L.	VIZZI ROSSANO	omissis	15	
494	45380168307	A fidejussione	MANCINO PAOLO GIUSEPPE		omissis	15	
495	45380164843	A fidejussione	TANZI RUGGIERO		omissis	15	
496	45380156955	A fidejussione	TERRE RARE SOCIETA' AGRICOLA S.S.	SANASI RAFFAELE	omissis	15	
497	45380164868	A fidejussione	ANTICHI SAPORI SOCIETA' COOPERATIVA AGRICOLA	RUSSI PIERLUIGI	omissis	15	
498	45380183637	A fidejussione	PICCIONE FORTUNATO		omissis	15	
499	45380163555	A fidejussione	CIFALDI MATTEO		omissis	15	
500	45380172465	A fidejussione	MICELLI ALESSANDRO DAMIANO		omissis	15	
501	45380166517	A fidejussione	SOCIETA' COOPERATIVA AGRICOLA SANT'APOLLONIA	SANTORO COSIMO GIOVANNI	omissis	15	
502	45380171905	A fidejussione	SILVESTRI ANGELO VITO		omissis	15	
503	45380178090	A fidejussione	VIGNETI DE FALCO SOCIETA' SEMPLICE AGRICOLA	DE FALCO GABRIELE	omissis	15	
504	45380152277	A fidejussione	BIANCO FRANCESCO		omissis	15	
505	45380162086	A fidejussione	MATERA LUCA		omissis	15	
506	45380181078	A fidejussione	FANELLI SALVATORE		omissis	15	
507	45380177969	A fidejussione	CAFORIO ANDREA		omissis	15	
508	45380169420	A collaudo	D'AVANZO NICOLA		omissis	15	
509	45380181276	A fidejussione	DORONZO DOMENICO		omissis	15	
510	45380159140	A fidejussione	VECCHIO GIUSEPPE		omissis	15	

N. POSIZIONE IN GRADUATORIA PROVVISORIA AGGIORNATA	BARCODE DOMANDA DI SOSTEGNO	TIPOLOGIA DOMANDA	RICHIEDENTE - DENOMINAZIONE	RAPPRESENTANTE LEGALE	DATA NASCITA RICHIEDENTE / RAPP.LEGALE	PUNTEGGIO DICHIARATO IN DOMANDA di SOSTEGNO	PRIORITA' titolari di ditte individuali e/o rappresentanti legali di società di persone, di capitale, di cooperativa a conduzione femminile
511	45380171962	A fidejussione	FRANCHINI CESARE		omissis	15	
512	45380161385	A fidejussione	VETRUGNO MARCELLO		omissis	15	
513	45380173158	A fidejussione	CAIATO MICHELE		omissis	15	
514	45380164462	A fidejussione	QUARTA ANTONIO		omissis	15	
515	45380154901	A fidejussione	SOLITO FORTUNATO		omissis	15	
516	45380163738	A fidejussione	SANARICO COSIMO		omissis	15	
517	45380166707	A fidejussione	COLUCCIA GIUSEPPE		omissis	15	
518	45380171418	A fidejussione	AGRIFESTA DI FRANCESCO FESTA E C. SOCIETA' SEMPLICE AGRICOLA	FESTA FRANCESCO	omissis	15	
519	45380154885	A fidejussione	D'ELIA CARLO		omissis	15	
520	45380177563	A fidejussione	AGRICOLA SALATINO S.R.L.	SALATINO NICOLA	omissis	15	
521	45380155957	A fidejussione	MASILLA ANTONIO		omissis	15	
522	45380177142	A fidejussione	I PARIETI SOCIETA' AGRICOLA SRL	SANTOIEMMA MATTEO	omissis	15	
523	45380180286	A collaudo	GIANNOTTA ILARIO		omissis	15	
524	45380152459	A fidejussione	SANTORO MARCO EMILIO		omissis	15	
525	45380160486	A fidejussione	LANDOLFO SANDRO		omissis	15	
526	45380173596	A fidejussione	MOGAVERO FABIO		omissis	15	
527	45380165477	A fidejussione	MILIZIA FRANCESCO		omissis	15	
528	45380183843	A fidejussione	MASSARI FEDERICO		omissis	15	
529	45380182670	A fidejussione	PALMIERI COSTANZO		omissis	15	
530	45380161807	A fidejussione	FRANZOSO FRANCESCO		omissis	15	
531	45380152236	A fidejussione	ZECCA MARCO		omissis	15	
532	45380157268	A fidejussione	AGRICOLA MARRELLI S.R.L.	SCHIAVULLI LUIGI	omissis	15	
533	45380170857	A fidejussione	SOCIETA' AGRICOLA FEUDI DI TERRA D'OTRANTO S.R.L.	DEL BALZO DI PRESENZANO RAIM	omissis	15	
534	45380155106	A fidejussione	CONTE GIANFRANCO		omissis	15	
535	45380174180	A fidejussione	AGRICOLA BUONASSISI SOCIETA' SEMPLICE AGRICOLA	BUONASSISI MICHELE	omissis	15	
536	45380152046	A fidejussione	PANICO PASQUALE		omissis	15	
537	45380165535	A fidejussione	CERULLO CARMINE		omissis	15	
538	45380153382	A fidejussione	D'ETTORRE REMEGGIO		omissis	15	
539	45380159017	A fidejussione	CARBONE FRANCESCO		omissis	15	
540	45380153226	A fidejussione	PINTO VITO		omissis	15	

N. POSIZIONE IN GRADUATORIA PROVVISORIA AGGIORNATA	BARCODE DOMANDA DI SOSTEGNO	TIPOLOGIA DOMANDA	RICHIEDENTE - DENOMINAZIONE	RAPPRESENTANTE LEGALE	DATA NASCITA RICHIEDENTE / RAPP.LEGALE	PUNTEGGIO DICHIARATO IN DOMANDA di SOSTEGNO	PRIORITA' titolari di ditte individuali e/o rappresentanti legali di società di persone, di capitale, di cooperativa a conduzione femminile
541	45380167283	A fidejussione	PICCIONE ANTONIO		omissis	15	
542	45380155023	A fidejussione	FOSS MARAI SOCIETA' AGRICOLA S.S. DI BIASIOTTO ANDREA E FRATELLI	BIASIOTTO ANDREA	omissis	15	
543	45380174990	A fidejussione	PASANISI FULVIO DOMENICO PIETRO		omissis	15	
544	45380161328	A fidejussione	LELLA NUNZIO VITO ERASMO		omissis	15	
545	45380157466	A collaudo	LEOGRANDE VITO		omissis	15	
546	45380182472	A collaudo	SOCIETA' AGRICOLA MACCHITE DI SINIBALDI MICHELE & GEMME MARCO	SINIBALDI MICHELE	omissis	15	
547	45380165329	A fidejussione	UNGARO GIACOMO		omissis	15	
548	45380158837	A fidejussione	IACOBAZZI FILIPPO		omissis	15	
549	45380173406	A fidejussione	STAFFIERI CATALDO		omissis	15	
550	45380157136	A fidejussione	LACERENZA DOMENICO		omissis	15	
551	45380178538	A fidejussione	FORLEO SALVATORE		omissis	15	
552	45380163373	A fidejussione	SOCIETA' AGRICOLA SANTA FELICITA A R.L.	FARETRA FAUSTO	omissis	15	
553	45380151907	A fidejussione	SAMMARCO COSIMO GIUSEPPE		omissis	15	
554	45380167309	A fidejussione	CANTELE GIOVANNI		omissis	15	
555	45380157672	A fidejussione	PERCHINUNNO LEONARDO		omissis	15	
556	45380165162	A fidejussione	LE TERRE DI SAN DOMENICO SOCIETA' COOP AGRICOLA	PATISSO MARIO	omissis	15	
557	45380155676	A fidejussione	LANZO VINCENZO GREGORIO		omissis	15	
558	45380159314	A fidejussione	SCANZANO GIUSEPPE		omissis	15	
559	45380173471	A fidejussione	CLINCA DOMENICO		omissis	15	
560	45380171764	A fidejussione	PRUDENZANO ROBERTO		omissis	15	
561	45380163498	A fidejussione	CAPURSO VITO FRANCESCO		omissis	15	
562	45380163688	A fidejussione	SOCIETA' AGRICOLA LA FARETRA S.R.L.	FARETRA GERARDO GIUSEPPE	omissis	15	
563	45380176979	A fidejussione	MASTRICCI PASQUALE		omissis	15	
564	45380178579	A fidejussione	LAMUSTA LUIGI		omissis	15	
565	45380158589	A fidejussione	SANSONE ROCCO		omissis	15	
566	45380182266	A fidejussione	AZIENDA AGRICOLA POGGIO LE VOLPI SOCIETA' AGRICOLA A R.L.	MERGE' FELICE	omissis	15	
567	45380182258	A fidejussione	IMPERATRICE VINCENZO		omissis	15	
568	45380167473	A fidejussione	LE VIGNE DI GIOMAT SOCIETA' A RESPONSABILITA' LIMITATA SEMPLIFICATA	BONSEGNA ALESSANDRO	omissis	15	
569	45380154182	A fidejussione	BONSEGNA ALESSANDRO		omissis	15	
570	45380169636	A fidejussione	LUCCARELLI VITANTONIO		omissis	15	

N. POSIZIONE IN GRADUATORIA PROVVISORIA AGGIORNATA	BARCODE DOMANDA DI SOSTEGNO	TIPOLOGIA DOMANDA	RICHIEDENTE - DENOMINAZIONE	RAPPRESENTANTE LEGALE	DATA NASCITA RICHIEDENTE / RAPP.LEGALE	PUNTEGGIO DICHIARATO IN DOMANDA di SOSTEGNO	PRIORITA' titolari di ditte individuali e/o rappresentanti legali di società di persone, di capitale, di cooperativa a conduzione femminile
571	45380176854	A fidejussione	CARROZZO PASQUALE		omissis	15	
572	45380158977	A fidejussione	AZIENDA AGRICOLA AGRIGUERCIA S.S.	GUERCIA VINCENZO	omissis	15	
573	45380173810	A fidejussione	MARINELLI PIETRO COSIMO		omissis	15	
574	45380177779	A fidejussione	SOCIETA' AGRICOLA TENUTA VIGLIONE SRL	ZULLO GIOVANNI	omissis	15	
575	45380182373	A fidejussione	LORUSSO DONATO		omissis	15	
576	45380156252	A fidejussione	SAMMARCO RAFFAELE		omissis	15	
577	45380171731	A fidejussione	LOVINO ROCCO		omissis	15	
578	45380156641	A fidejussione	MATRELLA GIOACCHINO		omissis	15	
579	45380156344	A fidejussione	SAMMARCO FRANCO		omissis	15	
580	45380157540	A fidejussione	BERNARDI PIETRO ANTONIO		omissis	15	
581	45380158530	A fidejussione	TARANTINO ANTONIO SIMONE		omissis	15	
582	45380169792	A fidejussione	TURTURO SALVATORE		omissis	15	
583	45380183322	A fidejussione	FUMAGALLI FRANCESCO		omissis	15	
584	45380175195	A fidejussione	TRIONPHO SOCIETA' AGRICOLA A RESPONSABILITA' LIMITATA	FARETRA ALFONSO	omissis	15	
585	45380174644	A fidejussione	LECCISI PAOLO		omissis	15	
586	45380161146	A fidejussione	MONDATORE PASQUALE		omissis	15	
587	45380160361	A fidejussione	MADAGHIELE ANGELO		omissis	15	
588	45380176888	A fidejussione	SOCIETA' AGRICOLA DELL'ARNEO S.R.L.	FRISENDA VALERIO SILVESTRO	omissis	15	
589	45380157383	A fidejussione	IACOBAZZI NICOLA		omissis	15	
590	45380158555	A fidejussione	SANTORO CARLO		omissis	15	
591	45380164801	A fidejussione	MORRONE GIOVANNI		omissis	15	
592	45380178587	A fidejussione	FORTUNATO MICHELE		omissis	15	
593	45380167416	A fidejussione	PANICO PASQUALE		omissis	15	
594	45380169065	A fidejussione	PETRILLI PAOLO		omissis	15	
595	45380156138	A fidejussione	MEC S.R.L. SOCIETA' AGRICOLA	FRATTINI STEFANO	omissis	15	
596	45380154976	A fidejussione	FAVALE GIUSEPPE		omissis	15	
597	45380166186	A fidejussione	COMMENDATORE MARCELLO		omissis	15	
598	45380165295	A fidejussione	SOCIETA' AGRICOLA PEZZAVIVA NUOVA SOCIETA' SEMPLICE	GRECO PIETRO	omissis	15	
599	45380173513	A collaudo	STIZZOLI TIZIANO		omissis	15	
600	45380175294	A fidejussione	LEO PAOLO		omissis	15	

N. POSIZIONE IN GRADUATORIA PROVVISORIA AGGIORNATA	BARCODE DOMANDA DI SOSTEGNO	TIPOLOGIA DOMANDA	RICHIEDENTE - DENOMINAZIONE	RAPPRESENTANTE LEGALE	DATA NASCITA RICHIEDENTE / RAPP.LEGALE	PUNTEGGIO DICHIARATO IN DOMANDA di SOSTEGNO	PRIORITA' titolari di ditte individuali e/o rappresentanti legali di società di persone, di capitale, di cooperativa a conduzione femminile
601	45380156559	A fidejussione	VASATURO RAFFAELE		omissis	15	
602	45380152244	A fidejussione	PAGLIARA PIETRO ANGELO		omissis	15	
603	45380181052	A fidejussione	MARINO EMILIO		omissis	15	
604	45380163613	A fidejussione	SOCIETA' SEMPLICE AGRICOLA FASOLI	FASOLI GIOVANNI	omissis	15	
605	45380154984	A fidejussione	FAVALE GIOVANNI		omissis	15	
606	45380154752	A fidejussione	AZIENDA AGRICOLA F.LLI TROIA SOCIETA SEMPLICE AGRICOLA	TROIA MICHELE	omissis	15	
607	45380151360	A fidejussione	NARDELLA ANGELO		omissis	15	
608	45380151865	A fidejussione	AZIENDA AGRICOLA ROCCA S. S. SOCIETA' AGRICOLA	ROCCA PAOLO ERNESTO	omissis	15	
609	45380152194	A fidejussione	DELLIPONTI PIETRO		omissis	15	
610	45380156179	A fidejussione	RIFUGIO S.S.	ZECCA MARIO	omissis	15	
611	45380152228	A fidejussione	ZECCA MARIO		omissis	15	
612	45380155163	A fidejussione	DINARDO GIUSEPPE		omissis	15	
613	45380184585	A fidejussione	SOCIETA' AGRICOLA CRISALIDE S.R.L.	NARDELLI GIOVANNI	omissis	15	
614	45380156112	A fidejussione	BRUNETTI PASQUALE		omissis	15	
615	45380171293	A collaudo	ZULLO GIUSEPPE		omissis	15	
616	45380173141	A fidejussione	AGRICOLA LEVANTE SOC.SEMPLICE	PERRONE FRANCO	omissis	15	
617	45380174743	A fidejussione	TENUTA LUBELLI SOCIETA' SEMPLICE AGRICOLA	PERRONE FRANCO	omissis	15	
618	45380152152	A fidejussione	LOPEZ Y ROYO DI TAURISANO GIUSEPPE		omissis	15	
619	45380161237	A fidejussione	PASSARELLI VITO		omissis	15	
620	45380157946	A fidejussione	DE MONTE COSIMO		omissis	15	
621	45380166079	A fidejussione	RURALIA SOCIETA' AGRICOLA S.R.L.	SAVINO ALBERTO	omissis	15	
622	45380164926	A fidejussione	PERRONE COSIMO		omissis	15	
623	45380162714	A fidejussione	BEPIN DE ETO - SOCIETA' AGRICOLA DI CESCHIN ETTORE S.S	CESCHIN ETTORE	omissis	15	
624	45380160304	A fidejussione	D'AYALA VALVA ARTURO		omissis	15	
625	45380153325	A fidejussione	PASTORELLI ANGELO		omissis	15	
626	45380167564	A fidejussione	DEL PRETE NATALINO		omissis	15	
627	45380160452	A fidejussione	D'AYALA VALVA MARIO		omissis	15	
628	45380163209	A fidejussione	SPAGNOLETTI-ZEULI ONOFRIO		omissis	15	
629	45380170725	A fidejussione	CAMPANA LUIGI ROBERTO		omissis	15	
630	45380171178	A fidejussione	CARVINEA SOCIETA' AGRICOLA A RESPONSABILITA' LIMI	DI MARIA GIUSEPPE	omissis	15	

N. POSIZIONE IN GRADUATORIA PROVVISORIA AGGIORNATA	BARCODE DOMANDA DI SOSTEGNO	TIPOLOGIA DOMANDA	RICHIEDENTE - DENOMINAZIONE	RAPPRESENTANTE LEGALE	DATA NASCITA RICHIEDENTE / RAPP.LEGALE	PUNTEGGIO DICHIARATO IN DOMANDA di SOSTEGNO	PRIORITA' titolari di ditte individuali e/o rappresentanti legali di società di persone, di capitale, di cooperativa a conduzione femminile
631	45380178124	A fidejussione	MONTINARO POMPILIO		omissis	15	
632	45380171384	A fidejussione	ICONA D' ITRIA SOCIETA' AGRICOLA A.R.L.	CANDIA SOFIA	omissis	10	SI
633	45380183702	A fidejussione	BRIGANTE VALENTINA FRANCESCA		omissis	10	SI
634	45380183256	A fidejussione	CALLIOPE S.R.L. - SOCIETA' AGRICOLA	TIHANSCAIA NATALIA	omissis	10	SI
635	45380166509	A fidejussione	SOCIETA' SEMPLICE AGRICOLA AGRICOLTURA NUOVA	MORETTI ANGELA	omissis	10	SI
636	45380176540	A fidejussione	MAGAGNINO POMPEA		omissis	10	SI
637	45380176698	A fidejussione	VOLGARINO MARIA		omissis	10	SI
638	45380173091	A fidejussione	VIRGILIO MARIA		omissis	10	SI
639	45380152764	A fidejussione	FESTA TIZIANA		omissis	10	SI
640	45380170436	A fidejussione	FORTUNA IOLANDA		omissis	10	SI
641	45380153424	A fidejussione	INTERMITE ANNA		omissis	10	SI
642	45380182407	A fidejussione	BISCEGLIE ILARIA		omissis	10	SI
643	45380172622	A fidejussione	INVIDIA SIBILLA		omissis	10	SI
644	45380171400	A fidejussione	MONOPOLI CATERINA		omissis	10	SI
645	45380174297	A fidejussione	SCIALO' ANTONIETTA		omissis	10	SI
646	45380171038	A fidejussione	SUPERBO RITA		omissis	10	SI
647	45380176524	A fidejussione	MITROTTA PATRIZIA		omissis	10	SI
648	45380166251	A fidejussione	LANOTTE MARIA ADDOLORATA		omissis	10	SI
649	45380167945	A fidejussione	PERSANO MARIA DORIS		omissis	10	SI
650	45380163449	A fidejussione	SOCIETA' AGRICOLA PODERI DI PIETRO S.R.L.	DI PIETRO ANNA	omissis	10	SI
651	45380162680	A fidejussione	FARINA CARMELA		omissis	10	SI
652	45380178025	A fidejussione	TURCO ANASTASIA		omissis	10	SI
653	45380155155	A fidejussione	GIUSTINO MARIA LUCIA		omissis	10	SI
654	45380172713	A fidejussione	D'AVERSA ANGELA		omissis	10	SI
655	45380173562	A fidejussione	SGARRO MARIA		omissis	10	SI
656	45380154042	A fidejussione	STASI AGATA		omissis	10	SI
657	45380179072	A fidejussione	RONZINO CONCETTA		omissis	10	SI
658	45380164850	A fidejussione	CAPOBIANCO FELICINA		omissis	10	SI
659	45380174404	A fidejussione	SOCIETA' AGRICOLA VINOLIO SOCIETA' SEMPLICE	CIANCI SILVANA	omissis	10	SI
660	45380165253	A fidejussione	LORUSSO ANTONIETTA		omissis	10	SI

N. POSIZIONE IN GRADUATORIA PROVVISORIA AGGIORNATA	BARCODE DOMANDA DI SOSTEGNO	TIPOLOGIA DOMANDA	RICHIEDENTE - DENOMINAZIONE	RAPPRESENTANTE LEGALE	DATA NASCITA RICHIEDENTE / RAPP.LEGALE	PUNTEGGIO DICHIARATO IN DOMANDA di SOSTEGNO	PRIORITA' titolari di ditte individuali e/o rappresentanti legali di società di persone, di capitale, di cooperativa a conduzione femminile
661	45380181854	A fidejussione	BORRACCI VINCENZA		omissis	10	SI
662	45380173935	A fidejussione	FEDE MARIA GRAZIA		omissis	10	SI
663	45380160957	A fidejussione	RESCIO ELEONORA		omissis	10	SI
664	45380166368	A fidejussione	MAZZOTTA MARIA TERESA		omissis	10	SI
665	45380157060	A fidejussione	PICHIERRI ANNA		omissis	10	SI
666	45380162482	A fidejussione	LOMARTIRE RICCARDO		omissis	10	
667	45380167556	A fidejussione	TERRE DEL PRIMITIVO SOC. COOP. AGR.	STRANIERI LEONARDO	omissis	10	
668	45380181342	A fidejussione	SOCIETA' AGRICOLA ANTICA MASSERIA CASAROSSA S.R.L.	CONTE ALBERTO	omissis	10	
669	45380161336	A fidejussione	CUPPONE ANDREA		omissis	10	
670	45380161542	A fidejussione	CAVALLO LUCIANO		omissis	10	
671	45380156195	A fidejussione	FISCHETTI MARCO ANTONIO		omissis	10	
672	45380177522	A fidejussione	GRECO SALVATORE		omissis	10	
673	45380180294	A fidejussione	CAVALIERI ANDREA MARIA		omissis	10	
674	45380164744	A fidejussione	CAZZATO VINCENZO		omissis	10	
675	45380153184	A fidejussione	LOPEZ Y ROYO DI TAURISANO FILIPPO		omissis	10	
676	45380161500	A fidejussione	CAPUTO COSIMO		omissis	10	
677	45380153333	A collaudo	AMMENDOLA DOMENICO		omissis	10	
678	45380161302	A fidejussione	MAURIELLO PASQUALE		omissis	10	
679	45380173919	A fidejussione	TANCREDI MARCO		omissis	10	
680	45380158456	A fidejussione	MANCINI MASSIMILIANO		omissis	10	
681	45380155072	A fidejussione	EREDI DI CICCO MARIA SOCIET? SEMPLICE AGRICOLA	NARCISO GIANLUCA	omissis	10	
682	45380184031	A fidejussione	ROMANO MARCO		omissis	10	
683	45380170535	A fidejussione	RUSSO FERDINANDO		omissis	10	
684	45380184338	A fidejussione	SOCIETA' AGRICOLA UNICO SRLS	DI REDA CARLO	omissis	10	
685	45380177191	A fidejussione	DI NOIA SALVATORE		omissis	10	
686	45380161567	A fidejussione	FANIZZA LUCIANO		omissis	10	
687	45380157516	A fidejussione	RESTA ANTONIO		omissis	10	
688	45380171996	A fidejussione	DI FINO LUIGI		omissis	10	
689	45380176771	A fidejussione	DE CESARE UGO		omissis	10	
690	45380164793	A fidejussione	SACCO GIOVANNI		omissis	10	

N. POSIZIONE IN GRADUATORIA PROVVISORIA AGGIORNATA	BARCODE DOMANDA DI SOSTEGNO	TIPOLOGIA DOMANDA	RICHIEDENTE - DENOMINAZIONE	RAPPRESENTANTE LEGALE	DATA NASCITA RICHIEDENTE / RAPP.LEGALE	PUNTEGGIO DICHIARATO IN DOMANDA di SOSTEGNO	PRIORITA' titolari di ditte individuali e/o rappresentanti legali di società di persone, di capitale, di cooperativa a conduzione femminile
691	45380174263	A fidejussione	VITALE GIUSEPPE		omissis	10	
692	45380158563	A fidejussione	PIZZI SAVERIO		omissis	10	
693	45380166228	A fidejussione	CASALICCHIO COSIMO DAMIANO		omissis	10	
694	45380165204	A fidejussione	DELVECCHIO NICOLA		omissis	10	
695	45380163837	A fidejussione	MICCOLI LORENZO		omissis	10	
696	45380163563	A fidejussione	MASTRICCI ANTONIO		omissis	10	
697	45380182712	A fidejussione	PALAZZO VINCENZO		omissis	10	
698	45380177621	A fidejussione	PAZIENZA DOMENICO		omissis	10	
699	45380153069	A fidejussione	PERRUCCI ROCCO		omissis	10	
700	45380165634	A fidejussione	ROMAGNUOLO SAVINO		omissis	10	
701	45380160536	A fidejussione	PUOPOLO ALESSANDRO		omissis	10	
702	45380161013	A fidejussione	CURCI ANGELO		omissis	10	
703	45380157581	A fidejussione	SUGLIA GIUSEPPE		omissis	10	
704	45380165352	A fidejussione	AMORUSO GIACOMO		omissis	10	
705	45380172127	A fidejussione	PAPARELLA LEONARDO		omissis	10	
706	45380154000	A fidejussione	MANIERI DANIELE		omissis	10	
707	45380155015	A fidejussione	CANNONE FELICE		omissis	10	
708	45380169339	A fidejussione	SOCIETA' AGRICOLA EREDI GALLO POTITO SRL	GALLO GIUSEPPE	omissis	10	
709	45380166111	A fidejussione	VITALE DONATO		omissis	10	
710	45380168257	A fidejussione	FIUME ALBERTO		omissis	10	
711	45380172580	A fidejussione	FALCONE PIETRO		omissis	10	
712	45380158944	A fidejussione	AMORUSO LEONARDO		omissis	10	
713	45380158696	A fidejussione	GRECO ALBERTO		omissis	10	
714	45380166467	A fidejussione	VERZICCO ORAZIO		omissis	10	
715	45380175526	A fidejussione	METRANGOLO WALTER		omissis	10	
716	45380164751	A fidejussione	LEGGE MICHELE		omissis	10	
717	45380165576	A fidejussione	DE.MA. DEI F.LLI DE MATTEO VINCENZO E LUIGI SOC. AGRICOLA S.S.	DE MATTEO LUIGI AMEDEO	omissis	10	
718	45380164835	A fidejussione	IL VIGNALE DI DEMAIO E F.LLI DE MATTEO SOCIETA'AGRICOLA S.S.	DE MATTEO LUIGI AMEDEO	omissis	10	
719	45380155031	A fidejussione	AZIENDA AGRICOLA PASQUALE ZOTTI DEGLI EREDI	STERLICCHIO GIUSEPPE	omissis	10	
720	45380158571	A fidejussione	GRASSO STEFANO		omissis	10	

N. POSIZIONE IN GRADUATORIA PROVVISORIA AGGIORNATA	BARCODE DOMANDA DI SOSTEGNO	TIPOLOGIA DOMANDA	RICHIEDENTE - DENOMINAZIONE	RAPPRESENTANTE LEGALE	DATA NASCITA RICHIEDENTE / RAPP.LEGALE	PUNTEGGIO DICHIARATO IN DOMANDA di SOSTEGNO	PRIORITA' titolari di ditte individuali e/o rappresentanti legali di società di persone, di capitale, di cooperativa a conduzione femminile
721	45380171129	A fidejussione	PANTALEO PIETRO		omissis	10	
722	45380184114	A fidejussione	COOPERATIVA AGRICOLA GALASO A RESPONSABILITA' LIMITATA O IN FORMA ABBREVIATA COOP. AG	CERVELLERA GIOVANNI	omissis	10	
723	45380183108	A fidejussione	PETRUZZELLIS GIANPAOLO		omissis	10	
724	45380177548	A fidejussione	AUCIELLO ELIO		omissis	10	
725	45380176581	A fidejussione	D'ANDREA ANDREA		omissis	10	
726	45380174073	A fidejussione	SCIARRA MAURO		omissis	10	
727	45380165147	A fidejussione	GRAVILI GIANLUCA		omissis	10	
728	45380176847	A fidejussione	COPPOLA GIUSEPPE		omissis	10	
729	45380166939	A fidejussione	ELIA SALVATORE		omissis	10	
730	45380172168	A fidejussione	SOCIETA' AGRICOLA TRULLO FLAMINIO DI CIVINO STEFANO,CHIODIN GIANLUIGI,CIVINO FRANCESCO,	CIVINO STEFANO	omissis	10	
731	45380178561	A fidejussione	VENTRIGLIA ANGELO		omissis	10	
732	45380157649	A fidejussione	CICIRETTI DOMENICO		omissis	10	
733	45380163506	A fidejussione	MARULLI RICCARDO		omissis	10	
734	45380172796	A fidejussione	SOCIETA' AGRICOLA LAMA DI ROSE S.S.	TAGLIENTE MARIO	omissis	10	
735	45380165170	A fidejussione	DI PIETRO MARCO		omissis	10	
736	45380183801	A fidejussione	DE SANTO GIUSEPPE		omissis	10	
737	45380168117	A fidejussione	VANNULLI MICHELE		omissis	10	
738	45380182969	A fidejussione	AGNUSDEI GIUSEPPE		omissis	10	
739	45380166160	A fidejussione	LACAITA COSIMO		omissis	10	
740	45380170832	A fidejussione	MOGAVERO COSTANZO		omissis	10	
741	45380155429	A fidejussione	MATERA LEONARDO		omissis	10	
742	45380172044	A fidejussione	CARBOTTI DAMIANO		omissis	10	
743	45380172184	A fidejussione	MICCOLI DAMIANO		omissis	10	
744	45380175856	A fidejussione	ORLANDO FRANCESCO		omissis	10	
745	45380159611	A fidejussione	ADDANTE VINCENZO		omissis	10	
746	45380155619	A fidejussione	VERDESCA GIUSEPPE		omissis	10	
747	45380164991	A fidejussione	CAPOCEFALO GIOACCHINO		omissis	10	
748	45380165097	A fidejussione	ALLEGRETTI ANTONIO		omissis	10	
749	45380171830	A fidejussione	SAURO SALVATORE		omissis	10	
750	45380156633	A fidejussione	SCAGLIOSO GAETANO		omissis	10	

N. POSIZIONE IN GRADUATORIA PROVVISORIA AGGIORNATA	BARCODE DOMANDA DI SOSTEGNO	TIPOLOGIA DOMANDA	RICHIEDENTE - DENOMINAZIONE	RAPPRESENTANTE LEGALE	DATA NASCITA RICHIEDENTE / RAPP.LEGALE	PUNTEGGIO DICHIARATO IN DOMANDA di SOSTEGNO	PRIORITA' titolari di ditte individuali e/o rappresentanti legali di società di persone, di capitale, di cooperativa a conduzione femminile
751	45380184064	A fidejussione	CANTORE GIOVANNI		omissis	10	
752	45380177050	A fidejussione	CARRUGGIO VINCENZO		omissis	10	
753	45380180690	A fidejussione	AZIENDA AGRICOLA MOGAVERO E GIULIANI SOCIET? SEMPLICE AGRICOLA	MOGAVERO ALFONSO	omissis	10	
754	45380156187	A fidejussione	LOSITO RICCARDO		omissis	10	
755	45380176318	A fidejussione	GIANNETTA EUPLIO		omissis	10	
756	45380180468	A fidejussione	MINAFRA MAURO		omissis	10	
757	45380165402	A fidejussione	CONVIFRUIT S.R.L.	CONVERSANO NICOLA	omissis	10	
758	45380173414	A fidejussione	DEL PRETE MASSIMO		omissis	10	
759	45380184023	A fidejussione	DI LORENZO GIUSEPPE		omissis	10	
760	45380165188	A fidejussione	DEPASCALE DOMENICO		omissis	10	
761	45380151741	A fidejussione	GIORGINO LEONARDO		omissis	10	
762	45380157045	A fidejussione	ZINGARIELLO ANTONIO		omissis	10	
763	45380173281	A collaudo	REGINA MARIO		omissis	10	
764	45380164041	A fidejussione	DE MEO AUGUSTO		omissis	10	
765	45380168224	A fidejussione	DECATALDO MAURIZIO		omissis	10	
766	45380151881	A fidejussione	CALCAGNILE GIANCARLO		omissis	10	
767	45380183975	A fidejussione	PARADISO GIOVANNI		omissis	10	
768	45380157300	A fidejussione	DI MEO SALVATORE		omissis	10	
769	45380184205	A fidejussione	ADDABBO ANTONIO		omissis	10	
770	45380152756	A fidejussione	DIVIGGIANO GIUSEPPE		omissis	10	
771	45380152657	A fidejussione	STEFANO DARIO		omissis	10	
772	45380182316	A fidejussione	BELLAVEDUTA SOCIETA' AGRICOLA	LENOCI GIUSEPPE	omissis	10	
773	45380184692	A fidejussione	INVIDIA LUIGI		omissis	10	
774	45380166392	A fidejussione	SOCIETA AGRICOLA BUFANO S.S. DI BUFANO ROSARIO	BUFANO ROSARIO	omissis	10	
775	45380166319	A fidejussione	GUADALUPI PASQUALE		omissis	10	
776	45380155841	A fidejussione	GRECO COSIMO		omissis	10	
777	45380163712	A fidejussione	GUGLIELMI SAVERIO		omissis	10	
778	45380170337	A fidejussione	DELL'ISOLA GIUSEPPE		omissis	10	
779	45380164538	A fidejussione	DI CARLO ANTONIO		omissis	10	
780	45380165840	A collaudo	CALVIO FRANCESCO		omissis	10	

N. POSIZIONE IN GRADUATORIA PROVVISORIA AGGIORNATA	BARCODE DOMANDA DI SOSTEGNO	TIPOLOGIA DOMANDA	RICHIEDENTE - DENOMINAZIONE	RAPPRESENTANTE LEGALE	DATA NASCITA RICHIEDENTE / RAPP.LEGALE	PUNTEGGIO DICHIARATO IN DOMANDA di SOSTEGNO	PRIORITA' titolari di ditte individuali e/o rappresentanti legali di società di persone, di capitale, di cooperativa a conduzione femminile
781	45380166657	A fidejussione	SOC. AGR. TERRE DEL SOLE SRL	RIZZELLO FRANCO	omissis	10	
782	45380175641	A fidejussione	PECORARO SALVATORE		omissis	10	
783	45380172028	A fidejussione	NIGRO VINCENZO		omissis	10	
784	45380156567	A fidejussione	SANASI GIUSEPPE SALVATORE		omissis	10	
785	45380166293	A fidejussione	CILIBERTI DAMIANO SALVATORE		omissis	10	
786	45380163720	A fidejussione	BISCOSI ANTONIO		omissis	10	
787	45380171137	A fidejussione	GUGLIELMI EMANUELE		omissis	10	
788	45380167978	A fidejussione	CARLA' VINCENZO		omissis	10	
789	45380180849	A fidejussione	AGRICOLA MONTI SOCIETA' A RESPONSABILITA' LIMITATA SEMPLIFICATA	LANDOLFA SANTO	omissis	10	
790	45380164181	A fidejussione	ARISTIDE MICHELE		omissis	10	
791	45380184841	A fidejussione	SOC.AGRICOLA BORRACCI DI BORRACCI V.ZA E F..LI SNC	BORRACCI GIOVANNI PIETRO	omissis	10	
792	45380157573	A fidejussione	DICURSI ANTONIO RAFFAELE		omissis	10	
793	45380162789	A fidejussione	BORRACCI DONATO		omissis	10	
794	45380176789	A fidejussione	TARANTINI FRANCESCO		omissis	10	
795	45380164215	A fidejussione	RIZZO SALVATORE		omissis	10	
796	45380152178	A fidejussione	MAZZARELLI LUIGI		omissis	10	
797	45380166434	A fidejussione	RICCIATO ANTONIO		omissis	10	
798	45380156393	A fidejussione	DE MAURO PANCRAZIO		omissis	10	
799	45380159652	A fidejussione	SERPENTINO GIOVANNI		omissis	10	
800	45380158209	A fidejussione	MAIORANO COSIMO		omissis	10	
801	45380183827	A fidejussione	DINOI FRANCESCO		omissis	10	
802	45380158860	A fidejussione	MAGGIORE GERARDO		omissis	10	
803	45380177795	A fidejussione	DE MAURO ANTONIO		omissis	10	
804	45380176128	A fidejussione	PANTALEO GIUSEPPE		omissis	10	
805	45380153903	A collaudo	NETTIS GIUSEPPE		omissis	10	
806	45380165824	A fidejussione	LACAITA GIUSEPPE		omissis	10	
807	45380168273	A fidejussione	DELLO IACO ERGILIO		omissis	10	
808	45380167671	A collaudo	MATARRESE GENNARO		omissis	10	
809	45380155148	A fidejussione	MERO GIOVANNI		omissis	10	
810	45380172812	A fidejussione	RIZZO DOMENICO		omissis	10	

N. POSIZIONE IN GRADUATORIA PROVVISORIA AGGIORNATA	BARCODE DOMANDA DI SOSTEGNO	TIPOLOGIA DOMANDA	RICHIEDENTE - DENOMINAZIONE	RAPPRESENTANTE LEGALE	DATA NASCITA RICHIEDENTE / RAPP.LEGALE	PUNTEGGIO DICHIARATO IN DOMANDA di SOSTEGNO	PRIORITA' titolari di ditte individuali e/o rappresentanti legali di società di persone, di capitale, di cooperativa a conduzione femminile
811	45380158365	A fidejussione	MAGGI LEONARDO		omissis	10	
812	45380176052	A fidejussione	BELLANDO RANDONE CESARE		omissis	10	
813	45380174529	A fidejussione	FILOMENA LUIGI		omissis	10	
814	45380166475	A fidejussione	RIZZELLO PAOLA		omissis	5	SI
815	45380179155	A fidejussione	RUTIGLIANO TEODORA		omissis	5	SI
816	45380175310	A fidejussione	SOCIETA' AGRICOLA MADRI LEONE SRL	LEONE LINDA	omissis	5	SI
817	45380181730	A fidejussione	FERRARO WANDA MARIA ERSILIA		omissis	5	SI
818	45380183967	A fidejussione	VACCA LUCIA		omissis	5	SI
819	45380155122	A fidejussione	TOMBOLATO GABRIELE		omissis	5	
820	45380166830	A fidejussione	PETINO FRANCESCO		omissis	5	
821	45380151931	A fidejussione	CASILLI DANIELE		omissis	5	
822	45380172085	A fidejussione	MONTELEONE LORIS		omissis	5	
823	45380165568	A fidejussione	DELVECCHIO BENIAMINO		omissis	5	
824	45380157557	A fidejussione	FERRARA VINCENZO		omissis	5	
825	45380176367	A fidejussione	DEPASCALE COSIMO LUIGI		omissis	5	
826	45380171756	A fidejussione	SARDONE LUIGI		omissis	5	
827	45380153994	A fidejussione	DURANTE GIOVANNI		omissis	5	
828	45380155924	A fidejussione	ZECCA SALVATORE		omissis	5	
829	45380172135	A fidejussione	AZ. AGRIC. F.LLI SILBA S.S.	SILBA MATTEO	omissis	5	
830	45380183645	A fidejussione	BONSEGNA FRANCO		omissis	5	
831	45380156682	A fidejussione	LEO FRANCESCO		omissis	5	
832	45380159801	A fidejussione	ROLLO VITO		omissis	5	
833	45380176102	A fidejussione	MUJA VALERIO		omissis	5	
834	45380154406	A fidejussione	ZECCA GIOVANNI PIERO		omissis	5	
835	45380170816	A fidejussione	GIANNOTTA SALVATORE		omissis	5	
836	45380184221	A collaudo	INVIDIA ANTONIO		omissis	5	
837	45380164728	A fidejussione	LE MURA DEL FOSSATO SOCIETA' AGRICOLA SEMPLICE	MANDURINO LEONARDO	omissis	5	
838	45380184296	A fidejussione	CUCINELLI GIUSEPPE		omissis	5	
839	45380157458	A fidejussione	PARENTE ANTONIO		omissis	5	
840	45380178660	A fidejussione	CAVALLO COSIMO		omissis	5	

N. POSIZIONE IN GRADUATORIA PROVVISORIA AGGIORNATA	BARCODE DOMANDA DI SOSTEGNO	TIPOLOGIA DOMANDA	RICHIEDENTE - DENOMINAZIONE	RAPPRESENTANTE LEGALE	DATA NASCITA RICHIEDENTE / RAPP.LEGALE	PUNTEGGIO DICHIARATO IN DOMANDA di SOSTEGNO	PRIORITA' titolari di ditte individuali e/o rappresentanti legali di società di persone, di capitale, di cooperativa a conduzione femminile
841	45380179965	A fidejussione	FONDAZIONE DI SUMMA-SEMERARO ONLUS	PISANELLO VINCENZO SALVATORE	omissis	5	
842	45380167267	A fidejussione	TORRE OVO SRL SOCIETA' AGRICOLA	CALZOLARI MARIO	omissis	5	
843	45380175401	A fidejussione	LORENZO FRANCESCO		omissis	5	
844	45380155171	A fidejussione	SCAGLIOSO COSIMO		omissis	5	
845	45380173174	A fidejussione	TOMA FILIPPO		omissis	5	
846	45380183876	A fidejussione	MOTTURA AGRICOLA VINI DEL SALENTO- CAPO LEUCA SRL IN BREVE MOTTURA VINI DEL SALENTO SR	MOTTURA ANTONIO	omissis	5	
847	45380158894	A fidejussione	RUBINO ROBERTO		omissis	5	
848	45380167929	A fidejussione	PRESTA GIOVANNI		omissis	5	
849	45380184577	A fidejussione	PALADINI GIOVANNI		omissis	5	
850	45380155189	A fidejussione	DI MAGGIO ANGELO		omissis	5	
851	45380155270	A fidejussione	DI MAGGIO GIOVANNI FEDELE		omissis	5	
852	45380172226	A fidejussione	ETTORRE MARIA MADDALENA		omissis	0	SI
853	45380169008	A fidejussione	CARRIERI FRANCESCA		omissis	0	SI
854	45380171806	A fidejussione	CAPUTO GERARDINA		omissis	0	SI
855	45380162821	A fidejussione	TARANTINO MARIA		omissis	0	SI
856	45380165212	A fidejussione	RAFFAELI ELISA		omissis	0	SI
857	45380178207	A fidejussione	PALMISANO DONATO		omissis	0	
858	45380161310	A fidejussione	PIGNATARO FRANCESCO		omissis	0	
859	45380173869	A fidejussione	TAVOLARO GIUSEPPE		omissis	0	
860	45380167184	A fidejussione	GEO SUD S.R.L.	CAPUANO GIUSEPPE	omissis	0	
861	45380165774	A fidejussione	CAVECON SNC DI GRECO V. & C.	GRECO VALERIO	omissis	0	
862	45380151253	A collaudo	STELLA GIUSEPPE		omissis	0	
863	45380166376	A fidejussione	AGRIMAGGIORE DI DIBENEDETTO EMANUELE & C. S.S.	DIBENEDETTO EMANUELE	omissis	0	
864	45380165279	A fidejussione	VALENTE VINCENZO		omissis	0	

DETERMINAZIONE DEL DIRIGENTE SEZIONE COMPETITIVITÀ DELLE FILIERE AGROALIMENTARI 20 novembre 2023, n. 515

OCM Vino - Misura "Promozione sui mercati dei Paesi Terzi" - Campagna 2023/2024. D.M. n. 0331843 del 26 giugno 2023 e D. Direttoriale n. 0385535 del 21 luglio 2023 e successive modifiche e integrazioni. DDS n. 155/DIR/2023/00322 del 31/07/2023. Ammissione a finanziamento progetti multiregionali.

IL DIRIGENTE DELLA STRUTTURA PROPONENTE

VISTI gli articoli 4 e 5 della L.R. n. 7/97;
VISTI gli artt. 4 e 16 del D. Lgs. 165/01;
VISTO l'art. 32 della legge 18 giugno 2009, n. 69, che prevede l'obbligo di sostituire la pubblicazione tradizionale all'Albo ufficiale con la pubblicazione di documenti digitali sui siti informatici;
VISTO l'art. 18 del D. Lgs 196/03, come novellato dal D.Lgs. 101/2018 "Codice in materia di protezione dei dati personali" in merito ai principi applicabili ai trattamenti effettuati dai soggetti pubblici;
VISTA la Deliberazione di Giunta Regionale n. 1576 del 30/09/2021 "Conferimento incarichi di direzione delle Sezioni di Dipartimento ai sensi dell'articolo 22, comma 2, del decreto del Presidente della Giunta regionale 22 gennaio 2021 n. 22" che conferisce al Dott. Luigi Trotta l'incarico di direzione della Sezione Competitività delle Filiere Agroalimentari;
VISTA la Determina del Dirigente del Dipartimento Personale e Organizzazione n. 9 del 04/03/2022, con la quale è stato conferito di Dirigente di Servizio Filiere Agricole Sostenibili e Multifunzionalità e Organizzazione alla dott.ssa Rossella Titano;
VISTA la Determina del Dirigente di Sezione n. 138 del 22/06/2022, con la quale è stato conferito l'incarico di responsabile della Posizione Organizzativa "Promozione e investimenti in viticoltura" al dott. Vito Luiso, dipendente dalla Sezione Competitività delle filiere agroalimentari;
VISTO il regolamento (UE) n. 1308/2013 del Parlamento europeo e del Consiglio del 17 dicembre 2013, recante organizzazione comune dei mercati agricoli dei prodotti agricoli e che abroga i regolamenti (CEE) n. 922/72, n. 234/79, (CE) n. 1037/01 e 1234/07 del Consiglio ed in particolare l'art. 45;
VISTO il regolamento delegato (UE) 1149/2016 della Commissione del 15 aprile 2016 che integra il regolamento (UE) n. 1308/2013 del Parlamento europeo e del Consiglio per quanto riguarda i programmi nazionali di sostegno al settore vitivinicolo e che modifica il regolamento (CE) n. 555/2008 della Commissione;
VISTO il regolamento di esecuzione (UE) 1150/2016 della Commissione del 15 aprile 2016 recante modalità di applicazione del regolamento (UE) n. 1308/2013 del Parlamento europeo e del Consiglio per quanto riguarda i programmi nazionali di sostegno al settore vitivinicolo;
VISTO il regolamento (UE) 2021/2115 del Parlamento europeo e del Consiglio del 2 dicembre 2021 recante norme sul sostegno ai piani strategici che gli Stati membri devono redigere nell'ambito della politica agricola comune (piani strategici della PAC) e finanziati dal Fondo europeo agricolo di garanzia (FEAGA) e dal Fondo europeo agricolo per lo sviluppo rurale (FEASR) e che abroga i regolamenti (UE) n. 1305/2013 e (UE) n. 1307/2013;
VISTA la legge 7 agosto 1990, n. 241, recante "Nuove norme in materia di procedimento amministrativo e di diritto di accesso ai documenti amministrativi" e ss.mm.ii.;
VISTO il D.P.R. 28 dicembre 2000, n. 445, recante il testo unico delle disposizioni legislative e regolamentari in materia di documentazione amministrativa;
VISTO il Decreto del Ministro dell'agricoltura, della sovranità alimentare e delle foreste n. 331843 del 26 giugno 2023, in corso di registrazione presso gli organi di controllo, recante «Modalità attuative della misura "Promozione sui mercati dei Paesi terzi dell'OCM Vino»;
VISTO il Decreto del Ministro dell'agricoltura della sovranità alimentare e delle foreste n. 23313 del 18 gennaio 2023 concernente la ripartizione della dotazione finanziaria relativa alla campagna 2023/2024. Alla Regione Puglia è stata assegnata la somma di Euro 7.177.576,00, quale quota regionale da destinare a iniziative della Misura "Promozione sui mercati dei Paesi Terzi".

VISTO il Decreto del Ministro dell'agricoltura della sovranità alimentare e delle foreste del 26 giugno 2023, n. 0331843, recante Modalità attuative della misura "Promozione sui mercarti paesi terzi dell'OCM Vino";
VISTO Il Decreto Direttoriale n. 0385535 del 21 luglio 2023, recante avviso per la presentazione dei progetti campagna 2023/2024. Modalità operative e procedurali per l'attuazione del Decreto del Ministro dell'agricoltura della sovranità alimentare e delle foreste n. 331848 del 26 giugno 2023;
VISTO Il Decreto Direttoriale di rettifica n. 0403080 del 01/08/2023, con il quale è stato rettificato quanto stabilito nel Decreto Direttoriale n. 0385535 del 21 luglio 2023; VISTA la DDS n. 155/DIR/2023/00322 del 31/07/2023, con la quale è stato approvato l'avviso per la presentazione delle domande di aiuto relative a progetti regionali e multiregionali per la Misura "Promozione sui mercati paesi terzi" - campagna 2023/2024;
VISTA la DDS n. 155/DIR/2023/00332 del 01/08/2023, con la quale è stato rettificato l'avviso approvato con DDS n. 155/DIR/2023/00322 del 31/07/2023;
VISTA la richiesta prot. n. r_puglia/AOO_155/PROT/04/10/2023/0015085 della Regione Puglia, con la quale si chiede al Ministero dell'Agricoltura della Sovranità Alimentare e delle Foreste una proroga dei termini per l'istruttoria dei progetti per la Campagna 2023/2024;
VISTO Il Decreto Direttoriale prot. n. 0550425 del 05/10/2023, con il quale il Ministero dell'Agricoltura della Sovranità Alimentare e delle Foreste proroga i termini per le istruttorie dei progetti 2023/2024 al 03 novembre 2023;
CONSIDERATO che, sono pervenuti n. 2 progetti multiregionali a mezzo PEC, all'indirizzo vitivinicolo.regione@pec.rupar.puglia.it, presentati dai capofila AZIENDA MASSERIA ALTEMURA S.A.R.L. e CONSORZIO WINE OF ITALY;
VISTI i verbali istruttori redatti per ciascun progetto multiregionale con la capofila Regione Puglia, dai componenti del Comitato Tecnico di valutazione e conservati in formato digitale nel sistema informatico regionale "Diogene";
CONSIDERATO che, dagli esiti dell'istruttoria tecnico-amministrativa si evince, che entrambi i progetti multiregionali risultano avere un esito istruttorio favorevole;
VISTA la pec del 30/10/2023 di questo Servizio, con cui sono stati trasmessi al Ministero dell'Agricoltura della Sovranità Alimentare e delle Foreste e ad Agea il modello di cui all'allegato 13, come stabilito all'articolo 8, comma 2, lettera a) al Decreto Direttoriale n. 0385535 del 21/07/2023, e successivamente prorogato con Decreto Direttoriale n. n. 0550425 del 05/10/2023, gli elenchi dei proponenti e dei partecipanti per paese relativamente a ciascun progetto multiregionali con capofila la Regione Puglia;
CONSIDERATO che, per il progetto multiregionale presentato alla Regione Puglia, con capofila l'AZIENDA MASSERIA ALTEMURA S.A.R.L. denominato "ORIENTAL TOAST", l'importo del contributo pubblico richiesto per la quota finanziaria della Regione Puglia, è pari al 48% pari ad Euro 35.196,34; di cui l'anticipo dell'80% è pari ad Euro 28.157,07 per la campagna 2023/2024;
Dato atto che per il progetto multiregionale, con capofila l'AZIENDA MASSERIA ALTEMURA S.A.R.L. aderiscono:

- per la Regione Puglia aderisce la ditta MASSERIA ALTEMURA S.A.R.L.;
- per la Regione Veneto aderiscono le ditte AZIENDA AGRICOLA VITIVINICOLA VALERIO ZENATO SOCIETÀ AGRICOLA S.S., BOTTEGA S.P.A., DE STEFANI SOCIETA' SEMPLICE AGRICOLA, GERARDO CESARI SPA, LA MARCA VINI E SPUMANTI SCA, MONTELVINI SRL, PALADIN VP S.P.A.- BDM -BORGHI VINI - POGGIO PETROSO, e TENUTA SANTA MARIA EREDI DI GAETANO BERTANI SOCIETA' SEMPLICE AGRICOLA;
- per la Regione Lombardia aderisce la ditta CASTELLO DEL POGGIO S.A.R.L.;
- per la Regione Sicilia aderisce la ditta CASTELLO DEL POGGIO S.A.R.L.;
- per la Regione Piemonte aderisce la ditta CASTELLO DEL POGGIO S.A.R.L.;
- per la Regione Calabria aderisce la ditta LIBRANDI ANTONIO E NICODEMO S.P.A..

Preso atto

- del progetto presentato dalla ditta MASSERIA ALTEMURA S.A.R.L., da cui si evince l'importo del contributo pubblico, a carico di ciascuna regione;

- del verbale istruttorio redatto dai componenti del Comitato Tecnico di valutazione conservato in formato digitale nel sistema informatico regionale "Diogene", per il progetto con proponente MASSERIA ALTEMURA S.A.R.L. CAPOFILA COSTITUENDA ATI denominato "ORIENTAL TOAST" con capofila la Regione Puglia quale capofila, dal quale si evince un punteggio per i criteri di valutazione pari a 80 e un punteggio per i criteri di priorità pari a 27;
- della nota prot. n. r_puglia/AOO_155/PROT/23/10/2023/0015976, trasmessa alla Regione Veneto, Regione Lombardia, Regione Sicilia, Regione Piemonte e Regione Calabria, con cui viene chiesto il nulla osta al cofinanziamento per la spesa ammessa di propria competenza del progetto multiregionale presentato dal capofila l'AZIENDA MASSERIA ALTEMURA S.A.S. denominato "ORIENTAL TOAST", avente la Regione Puglia quale capofila;
- del nulla osta al cofinanziamento prot. n. r_puglia/AOO_155/PROT/26/10/2023/0016151 del 26/10/2023, trasmessa dalla Regione Veneto al progetto presentato dal proponente AZIENDA MASSERIA ALTEMURA S.A.S. denominato "ORIENTAL TOAST", avente la Regione Puglia quale capofila, per un contributo totale pari ad Euro 118.960,24 di cui Euro 95.168,19 come anticipo dell'80% per la campagna 2023/2024;
- del nulla osta al cofinanziamento prot. n. r_puglia/AOO_155/PROT/24/10/2023/0016023 del 23/10/2023, trasmessa dalla Regione Lombardia al progetto presentato dal proponente AZIENDA MASSERIA ALTEMURA S.A.S. denominato "ORIENTAL TOAST", avente la Regione Puglia quale capofila, per un contributo totale pari ad Euro 1.298,00 di cui Euro 1.038,40 come anticipo dell'80% per la campagna 2023/2024;
- del nulla osta al cofinanziamento prot. n. r_puglia/AOO_155/PROT/27/10/2023/0016209 del 26/10/2023, trasmessa dalla Regione Piemonte al progetto presentato dal proponente AZIENDA MASSERIA ALTEMURA S.A.S. denominato "ORIENTAL TOAST", avente la Regione Puglia quale capofila, per un contributo totale pari ad Euro 27.461,00 di cui Euro 21.968,80 come anticipo dell'80% per la campagna 2023/2024;
- del nulla osta al cofinanziamento prot. n. r_puglia/AOO_155/PROT/03/11/2023/0016501 del 03/11/2023, trasmessa dalla Regione Calabria al progetto presentato dal proponente AZIENDA MASSERIA ALTEMURA S.A.S. denominato "ORIENTAL TOAST", avente la Regione Puglia quale capofila, per un contributo totale pari ad Euro 3.893,40 di cui Euro 3.114,72 come anticipo dell'80% per la campagna 2023/2024;
- del nulla osta al cofinanziamento prot. n. r_puglia/AOO_155/PROT/13/11/2023/0016917 del 10/11/2023, trasmessa dalla Regione Sicilia al progetto presentato dal proponente AZIENDA MASSERIA ALTEMURA S.A.S. denominato "ORIENTAL TOAST", avente la Regione Puglia quale capofila, per un contributo totale pari ad Euro 4.438,00 di cui Euro 3.550,40 come anticipo dell'80% per la campagna 2023/2024;

CONSIDERATO che, per il progetto multiregionale presentato alla Regione Puglia, con capofila CONSORZIO WINES OF ITALY denominato "WINES OF ITALY 2023/24", l'importo del contributo pubblico richiesto per la quota finanziaria della Regione Puglia, è pari al 40% pari ad Euro 21.597,97; di cui l'anticipo dell'80% è pari ad Euro 17.278,37 per la campagna 2023/2024;
Dato atto che per il progetto multiregionale, con capofila CONSORZIO WINES OF ITALY aderiscono:

- per la Regione Puglia aderiscono le ditte FELLINE SOC. AGR. A R.L. e le CANTINE D'ALFONSO DEL SORDO SRL;
- per la Regione Lombardia aderiscono le ditte AGRICOLA PILANDRO DI PIETRO LAVELLI, l' AZ. AGR. SAN GIOVANNI SRL e TENUTA ROVEGLIA ZWEIFEL-AZZONE SRL;
- per la Regione Piemonte aderiscono le ditte BOSIO FAMILY ESTATES SRL, SOC. AGR. FORTEMASSO SRL e F.LLI MOSCONE SOC. AGR. COOP.;

Preso atto

- del progetto presentato dal CONSORZIO WINES OF ITALY, da cui si evince l'importo del contributo pubblico, a carico di ciascuna regione;
- del verbale istruttorio redatto dai componenti del Comitato Tecnico di valutazione conservato in formato digitale nel sistema informatico regionale "Diogene", per il progetto con proponente CONSORZIO WINES OF ITALY denominato "WINES OF ITALY 2023/24" avente la Regione Puglia quale capofila, dal quale si evince un punteggio per i criteri di valutazione pari a 80 e un punteggio per i criteri di priorità pari a 36;
- della nota prot. n. r_puglia/AOO_155/PROT/23/10/2023/0015974, trasmessa alla Regione Lombardia e Regione Piemonte, con cui viene chiesto il nulla osta al cofinanziamento per la spesa ammessa di propria competenza del progetto multiregionale presentato dal CONSORZIO WINES OF ITALY denominato "WINES OF ITALY 2023/24", avente la Regione Puglia quale capofila;
- del nulla osta al cofinanziamento prot. n. r_puglia/AOO_155/PROT/24/10/2023/0016024 del 23/10/2023, trasmessa dalla Regione Lombardia al progetto presentato dal proponente CONSORZIO WINES OF ITALY denominato "WINES OF ITALY 2023/24", avente la Regione Puglia quale capofila, per un contributo totale pari ad Euro 24.782,70 di cui Euro 19.826,16 come anticipo dell'80% per la campagna 2023/2024;
- del nulla osta al cofinanziamento prot. n. r_puglia/AOO_155/PROT/27/10/2023/0016209 del 26/10/2023, trasmessa dalla Regione Piemonte al progetto presentato dal proponente CONSORZIO WINES OF ITALY denominato "WINES OF ITALY 2023/24", avente la Regione Puglia quale capofila, per un contributo totale pari ad Euro 96.478,57 di cui Euro 77.182,85 come anticipo dell'80% per la campagna 2023/2024;

Considerato che
dalla Regione Piemonte sono pervenute tramite Pec le seguenti richieste di cofinanziamento:

- Proponente ATI CASA E. DI MIRAFIORE & FONTANAFREDDA SRL acquisita agli atti con prot. n. r_puglia/AOO_155/PROT/17/10/2023/0015646 del 17/10/2023, a cui aderisce per la Regione Puglia la ditta GRUPPO ITALIANO VINI – G.I.V.S.P.A., per un contributo totale in capo alla Regione Puglia di Euro 8.756,78 e per il quale è necessario impegnare la somma di Euro 7.005,42 per l'anticipo pari all'80% campagna 2023/2024;
- Proponente ASSOCIAZIONE DI IMPRESE MADE IN PIEDMONT acquisita agli atti con prot. n. r_puglia/AOO_155/PROT/17/10/2023/0015646 del 17/10/2023, a cui aderisce per la Regione Puglia la ditta GIORDANO VINI SPA, per un contributo totale in capo alla Regione Puglia di Euro 59.372,98 e per il quale è necessario impegnare la somma di Euro 47.498,38 per l'anticipo pari all'80% campagna 2023/2024;

dalla Regione Lombardia è pervenuta tramite Pec la seguente richiesta di cofinanziamento:

- Proponente ASSOCIAZIONE PREMIUM WINES acquisita agli atti con prot. n. r_puglia/AOO_155/PROT/17/10/2023/0015645 del 16/10/2023, per un contributo totale in capo alla Regione Puglia di Euro 8.358,00 e per il quale è necessario impegnare la somma di Euro 6.686,00 per l'anticipo pari all'80% campagna 2023/2024;

dalla Regione Abruzzo è pervenuta tramite Pec la seguente richiesta di cofinanziamento:

- Proponente ASSOCIAZIONE PREMIUM WINES acquisita agli atti con prot. n. r_puglia/AOO_155/PROT/19/10/2023/0015837 del 19/10/2023, a cui aderisce per la Regione Puglia la ditta BOSCO SOC. COOP. AGR. per un contributo totale in capo alla Regione Puglia di Euro 18.907,88 e per il quale è necessario impegnare la somma di Euro 15.126,30 per l'anticipo pari all'80% campagna 2023/2024;

dalla Regione Veneto sono pervenute tramite Pec le seguenti richieste di cofinanziamento:

- Proponente BISOL DESIDERIO & FIGLI SRL acquisita agli atti con prot. n. r_puglia/AOO_155/

PROT/24/10/2023/0016049 del 24/10/2023, a cui aderisce per la Regione Puglia la ditta FUTURA AGRICOLA 2015 - SOCIETA' AGRICOLA A R.L. per un contributo totale in capo alla Regione Puglia di Euro 13.626,90 e per il quale è necessario impegnare la somma di Euro 10.901,52 per l'anticipo pari all'80% campagna 2023/2024;

- Proponente COSTITUENDA ATI BEST OF ITALY PER SPERI VITICOLTORI acquisita agli atti con prot. n. r_puglia/AOO_155/PROT/24/10/2023/0016049 del 24/10/2023, a cui aderisce per la Regione Puglia la ditta AZIENDA AGRICOLA SACCO MATTEO per un contributo totale in capo alla Regione Puglia di Euro 7.791,00 e per il quale è necessario impegnare la somma di Euro 6.232,80 per l'anticipo pari all'80% campagna 2023/2024;
- Proponente INTERNATIONAL WINE SOC. COOP. acquisita agli atti con prot. n. r_puglia/AOO_155/PROT/24/10/2023/0016049 del 24/10/2023, a cui aderiscono per la Regione Puglia le ditte AZIENDA VINICOLA RIVERA SPA e MASSERIA LI VELI - SOCIETA' AGRICOLA S.R.L. per un contributo totale in capo alla Regione Puglia di Euro 10.366,00 e per il quale è necessario impegnare la somma di Euro 8.292,80 per l'anticipo pari all'80% campagna 2023/2024;
- Proponente SOC SEMPLICE TOMMASI VITICOLTORI acquisita agli atti con prot. n. r_puglia/AOO_155/PROT/24/10/2023/0016049 del 24/10/2023, a cui aderisce per la Regione Puglia la ditta S.S. AGRICOLA TOMMASI VITICOLTORI per un contributo totale in capo alla Regione Puglia di Euro 4.452,16 e per il quale è necessario impegnare la somma di Euro 3.561,73 per l'anticipo pari all'80% campagna 2023/2024;

dalla Regione Lazio è pervenuta tramite Pec la seguente richiesta di cofinanziamento:

- Proponente VIGNETO ITALIA acquisita agli atti con prot. n. r_puglia/AOO_155/PROT/23/10/2023/0015951 del 20/10/2023, per un contributo totale in capo alla Regione Puglia di Euro 6.437,38 e per il quale è necessario impegnare la somma di Euro 5.149,90 per l'anticipo pari all'80% campagna 2023/2024;

dalla Regione Calabria è pervenuta tramite Pec la seguente richiesta di cofinanziamento:

- Proponente l'ATI costituenda con capofila l'azienda CAPOANO S.R.L. - SOCIETA' AGRICOLA acquisita agli atti con prot. n. r_puglia/AOO_155/PROT/15/11/2023/0017034 del 15/11/2023, a cui aderisce per la Regione Puglia la ditta ROSA DEL GOLFO DI CALO' DAMIANO E C. S.A.S. per un contributo totale in capo alla Regione Puglia di Euro 2.920,05 e per il quale è necessario impegnare la somma di Euro 2.336,04 per l'anticipo pari all'80% campagna 2023/2024;

preso atto

- della nota prot. r_puglia/AOO_155/PROT/16/10/2023/0015629 di questo Servizio, trasmessa alla Regione Lombardia, con cui si comunica il nulla osta al cofinanziamento per il progetto multiregionale il cui proponente è ASSOCIAZIONE PREMIUM WINES, per un contributo totale di Euro 8.358,00 di cui Euro 6.686,00 come anticipo dell'80% per la campagna 2023/2024;
- della nota prot. r_puglia/AOO_155/PROT/23/10/2023/0015984 di questo Servizio, trasmessa alla Regione Abruzzo, con cui si comunica il nulla osta al cofinanziamento per il progetto multiregionale il cui proponente è ATI ITALIAN WINES COSTITUENDA ATI MANDATARIA SOC. AGR. F.LLI BIAGI S.S., per un contributo totale di Euro 18.907,88 di cui Euro 15.126,30 come anticipo dell'80% per la campagna 2023/2024;
- della nota prot. r_puglia/AOO_155/PROT/23/10/2023/0015982 di questo Servizio, trasmessa alla Regione Lazio, con cui si comunica il nulla osta al cofinanziamento per il progetto multiregionale il cui proponente è VIGNETO ITALIA, per un contributo totale di Euro 6.437,38 di cui Euro 5.149,90 come anticipo dell'80% per la campagna 2023/2024;
- della nota prot. r_puglia/AOO_155/PROT/24/10/2023/0016054 di questo Servizio, trasmessa alla Regione Piemonte, con cui si comunica il nulla osta al cofinanziamento per i progetti multiregionali i cui

proponenti sono ATI CASA E. DI MIRAFIORE & FONTANAFREDDA SRL, per un contributo totale di Euro 8.756,78 di cui Euro 7.005,42 come anticipo dell'80% per la campagna 2023/2024 e ASSOCIAZIONE DI IMPRESE MADE IN PIEDMONT, per un contributo totale di Euro 59.372,98 di cui Euro 47.498,38 come anticipo dell'80% per la campagna 2023/2024;

- della nota prot. r_puglia/AOO_155/PROT/27/10/2023/0016213 di questo Servizio, trasmessa alla Regione Veneto, con cui si comunica il nulla osta al cofinanziamento per i progetti multiregionali i cui proponenti sono BISOL DESIDERIO & FIGLI SRL, per un contributo totale di Euro 13.626,90 di cui Euro 10.901,52 come anticipo dell'80% per la campagna 2023/2024, ATI BEST OF ITALY PER SPERI VITICOLTORI, per un contributo totale di Euro 7.791,00 di cui Euro 6.232,80 come anticipo dell'80% per la campagna 2023/2024, INTERNATIONAL WINE SOC. COOP., per un contributo totale di Euro 10.366,00 di cui Euro 8.292,80 come anticipo dell'80% per la campagna 2023/2024 e SOC SEMPLICE TOMMASI VITICOLTORI, per un contributo totale di Euro 4.452,16 di cui Euro 3.561,73 come anticipo dell'80% per la campagna 2023/2024;
- della nota prot. r_puglia/AOO_155/PROT/15/11/2023/0017037 di questo Servizio, trasmessa alla Regione Calabria, con cui si comunica il nulla osta al cofinanziamento per il progetto multiregionale il cui proponente è l'ATI costituenda con capofila l'azienda CAPOANO S.R.L. - SOCIETA' AGRICOLA, per un contributo totale di Euro 2.920,05 di cui Euro 2.336,04 come anticipo dell'80% per la campagna 2023/2024;

Considerato che

- come stabilito dal paragrafo 5, dell'allegato A, alla DDS n. 155/DIR/2023/00322 del 31/07/2023, sono state impegnate per i progetti multiregionali Euro 500.000,00;
- l'importo da finanziare a carico della Regione Puglia per il cofinanziamento anticipo dell'80% del contributo richiesto gravante sull'esercizio finanziario 2023/2024 dei n. 12 progetti multiregionali presentati è pari ad Euro 144.147,82; le economie prodotte pari ad Euro 355.852,182, derivanti dalle risorse assegnate per i progetti multiregionali, saranno incluse a quelle per finanziare i progetti regionali;

VERIFICA ai sensi del Reg. (UE) n.679/2016 e del D. Lgs. n.196/2003
Garanzie alla riservatezza

La pubblicazione dell'atto sul BURP o sul sito istituzionale o all'albo, salve le garanzie previste dalla Legge n.241/90 in tema di accesso ai documenti amministrativi, avviene nel rispetto della tutela alla riservatezza dei cittadini, secondo quanto disposto dal Regolamento (UE) n.679/2016 in materia di protezione dei dati personali, nonché dal D.lgs n.196/2003, dal D.lgs n.101/2018 ed ai sensi del vigente regolamento regionale n.5/2006 per il trattamento dei dati sensibili e giudiziari.
Ai fini della pubblicità legale, l'atto destinato alla pubblicazione è redatto in modo da evitare la diffusione di dati personali identificativi non necessari ovvero il riferimento a dati sensibili; qualora tali dati fossero indispensabili per l'adozione dell'atto, essi sono trasferiti in documenti separati, esplicitamente richiamati.

Valutazione di impatto di genere (prima valutazione)
Ai sensi della D.G.R. n. 398 del 03/07/2023 la presente determinazione è stata sottoposta a Valutazione di impatto di genere. L'impatto di genere stimato risulta ❏ diretto ❏ indiretto ❏ neutro x non rilevato

Adempimenti contabili di cui alla L.R. n. 28/2001 e ss.mm.ii.e del D.lgs n. 118/2011 e ss.mm.ii

Il presente provvedimento non comporta alcun mutamento qualitativo o quantitativo di entrata o di spesa né a carico del bilancio regionale né a carico degli enti per i cui debiti i creditori potrebbero rivalersi sulla Regione ed è escluso ogni ulteriore onere aggiuntivo rispetto a quelli già autorizzati a valere sullo stanziamento previsto dal bilancio regionale.
Il sottoscritti attestano che il procedimento istruttorio affidato è stato espletato nel rispetto della vigente normativa regionale, nazionale e comunitaria, e che il presente provvedimento, predisposto ai fini dell'adozione dell'atto finale, è conforme alle risultanze istruttorie.

DETERMINA

Di prendere atto di quanto espresso in narrativa, che costituisce parte integrante e sostanziale del presente atto e che qui si intende integralmente riportato.

Di prendere atto delle risultanze istruttorie espletate dal RUP;

Di prendere atto delle valutazioni formulate dai componenti del Comitato Tecnico di Valutazione incaricate all'istruttoria tecnico-amministrativa;

Di ammettere a finanziamento per la campagna 2023/2024 n. 12 progetti multiregionali, elencati nell'allegato A, parte integrante del presente provvedimento, per il cofinanziamento dell'80% dell'anticipo del contributo richiesto pari ad Euro 144.147,82, gravante sull'esercizio finanziario 2023/2024, come di seguito riportati:

- n. 1 progetto multiregionale, presentato dal proponente AZIENDA MASSERIA ALTEMURA S.A.S. di cui è capofila la Regione Puglia, per un contributo richiesto di Euro 14.078,54;
- n. 1 progetto multiregionale, presentato dal proponente CONSORZIO WINES OF ITALY di cui è capofila la Regione Puglia, per un contributo richiesto di Euro 17.278,38;
- n. 1 progetto multiregionale, presentato dal proponente ASSOCIAZIONE PREMIUM WINES di cui è capofila la Regione Lombardia, per un contributo richiesto di Euro 6.686,00;
- n. 1 progetto multiregionale, presentato dal proponente VIGNETO ITALIA di cui è capofila la Regione Lazio, per un contributo richiesto di Euro 5.149,90;
- n. 1 progetto multiregionale, presentato dal proponente COSTITUENDA ATI – MANDATARIA SOCIETÀ AGRICOLA F.LLI BIAGI S.S di cui è capofila la Regione Abruzzo, per un contributo richiesto di Euro 15.126,30;
- n. 2 progetti multiregionali, presentato dai proponenti ATI CASA E. DI MIRAFIORE & FONTANAFREDDA SRL e ASSOCIAZIONE DI IMPRESE MADE IN PIEDMONT di cui è capofila la Regione Piemonte, per un contributo richiesto di Euro 54.503,81;
- n. 4 progetti multiregionali, presentato dai proponenti BISOL DESIDERIO & FIGLI SRL, ATI BEST OF ITALY PER SPERI VITICOLTORI, INTERNATIONAL WINE SOC. COOP. e SOC SEMPLICE TOMMASI VITICOLTORI di cui è capofila la Regione Veneto, per un contributo richiesto di Euro 28.988,85;
- n. 1 progetto multiregionale, presentato dal proponente ATI costituenda con capofila l'azienda CAPOANO S.R.L. - SOCIETA' AGRICOLA di cui è capofila la Regione Calabria, per un contributo richiesto di Euro 2.336,04 ;

Di stabilire che avverso il presente provvedimento è ammesso il ricorso al TAR Puglia, sede di Bari, nei termini di legge;

Di incaricare il Servizio Filiere Agricole Sostenibili e Multifunzionalità a trasmettere il provvedimento a:

- Ministero delle Politiche Agricole Alimentari e Forestali;
- AGEA Organismo Pagatore;

Di dare atto che il presente provvedimento è immediatamente esecutivo.
Il presente provvedimento è composto da n. 11 (undici) pagine e dall'allegato "A" composto da n. 2 (due) pagine;

- è unicamente formato con mezzi informatici e digitalmente firmato, e sarà conservato, ai sensi delle Linee Guida del Segretario generale della Giunta Regionale prot. n. AOO_175/1875 del 28/05/2020, sul sistema documentale Diogene;
- sarà conservato nei sistemi informatici regionali Cifra2";
- è immediatamente esecutivo;
- sarà reso pubblico ai sensi dell'art. 20 comma 3 del Decreto del Presidente della Giunta Regionale n. 22/2021, mediante affissione per 10 giorni lavorativi a decorrere dalla data di esecutività, all'Albo telematico della Regione Puglia;
- sarà pubblicato:

  - nel sito https://filiereagroalimentari.regione.puglia.it;
  - nel Bollettino Ufficiale della Regione Puglia ai sensi della L.R. n. 18/2023;
  - non sarà trasmesso al Dipartimento risorse finanziarie strumentali, personale e organizzazione in quanto non sussistono adempimenti contabili.

- sarà pubblicato nella sezione "Amministrazione trasparente", sotto sezione "Provvedimenti dirigenti amministrativi" del sito www.regione.puglia.it;

Il presente Provvedimento è direttamente esecutivo.

Basato sulla proposta n. 155/DIR/2023/00536 dei sottoscrittori della proposta:

P.O. Promozione e investimenti in viticoltura
Vito Luiso

Il Dirigente del Servizio Filiere Agricole Sostenibili e Multifunzionalità
Rossella Titano

Firmato digitalmente da:

Il Dirigente della Sezione Competitività delle Filiere Agroalimentari
Luigi Trotta

REGIONE PUGLIA

DIPARTIMENTO AGRICOLTURA, SVILUPPO RURALE E TUTELA DELL'AMBIENTE

SEZIONE COMPETITIVITÀ DELLE FILIERE AGROALIMENTARI

Servizio Filiere Agricole Sostenibili e Multifunzionalità

ALLEGATO "A"

OCM Vino – Misura "Promozione sui mercati dei Paesi Terzi" – Campagna 2023/2024. D.M. n. 0331843 del 26 giugno 2023 e D. Direttoriale n. 0385535 del 21 luglio 2023 e successive modifiche e integrazioni.
DDS n. 155/DIR/2023/00322 del 31/07/2023

AMMISSIONE A FINANZIAMENTO PROGETTI MULTIREGIONALI

REGIONE PUGLIA

DIPARTIMENTO AGRICOLTURA, SVILUPPO RURALE ED AMBIENTALE

SEZIONE COMPETITIVITÀ DELLE FILIERE AGROALIMENTARI

Servizio Filiere Agricole Sostenibili e Multifunzionalità

ALLEGATO A)

Ammissione a finanziamento progetti multiregionali

n.	Campagna	REGIONE CAPOFILA	Proponente	Contributo totale comunitario richiesto per le ditte della Regione Puglia aderenti al progetto	Contributo gravante sull'annualità 2023/2024 (80%)	Contributo gravante sull'annualità 2024/2025 (20%)
1	2023/2024	REGIONE PUGLIA	MASSERIA ALTEMURA S.A.R.L.	17.598,17	14.078,54	3.519,63
2	2023/2024	REGIONE PUGLIA	CONSORZIO WINES OF ITALY	21.597,97	17.278,38	4.319,59
3	2023/2024	REGIONE LOMBARDIA	ASSOCIAZIONE PREMIUM WINES	8.358,00	6.686,00	1.672,00
4	2023/2024	REGIONE LAZIO	VIGNETO ITALIA	6.437,38	5.149,90	1.287,48
5	2023/2024	REGIONE VENETO	BISOL DESIDERIO & FIGLI SRL	13.626,90	10.901,52	2.725,38
6	2023/2024	REGIONE VENETO	ATI BEST OF ITALY PER SPERI VITICOLTORI	7.791,00	6.232,80	1.558,20
7	2023/2024	REGIONE VENETO	INTERNATIONAL WINE SOC. COOP.	10.366,00	8.292,80	2.073,20
8	2023/2024	REGIONE VENETO	SOC SEMPLICE TOMMASI VITICOLTORI	4.452,16	3.561,73	890,43
9	2023/2024	REGIONE ABRUZZO	COSTITUENDA ATI – MANDATARIA SOCIETÀ AGRICOLA F.LLI BIAGI S. S	18.907,88	15.126,30	3.781,58
10	2023/2024	REGIONE PIEMONTE	ATI CASA E. DI MIRAFIORE & FONTANAFREDDA SRL	8.756,78	7.005,42	1.751,36
11	2023/2024	REGIONE PIEMONTE	ASSOCIAZIONE DI IMPRESE MADE IN PIEDMONT	59.372,98	47.498,38	11.874,60
12	2023/2024	REGIONE CALABRIA	ATI COSTITUENDA CON CAPOFILA L'AZIENDA CAPOANO S.R.L. - SOCIETA' AGRICOLA	2.920,05	2.336,04	584,01
			TOTALE	**180.185,27**	**144.147,82**	**36.037,45**

P.O. Promozione e investimenti in viticoltura
Dott. Vito Luiso

DETERMINAZIONE DEL DIRIGENTE SEZIONE FARMACI, DISPOSITIVI MEDICI ED ASSISTENZA INTEGRATIVA 14 novembre 2023, n. 84

D.Lgs. 219/06 - Estensione quale depositario ai sensi dell'art. 108 del D.Lgs 219/06 e ampliamento del territorio di distribuzione contenuto nell'autorizzazione concessa con D.D. n. 258 del 9/08/2013 e n. 299 del 18/08/2013 alla ditta "SOL S.p.a." - Modugno (BA).

IL DIRIGENTE DELLA STRUTTURA PROPONENTE

Il DIRIGENTE del SEZIONE FARMACI, DISPOSITIVI MEDICI E ASSISTENZA INTEGRATIVA

VISTA la legge regionale 4 febbraio 1997, n. 7 e ss.mm.ii.;
VISTO il d. lgs. 30 marzo 2001, n. 165 e ss.mm.ii.;
VISTA la legge regionale 16 aprile 2007, n. 10 e ss.mm.ii.;
VISTO il decreto del Presidente della Giunta Regionale 31 luglio 2015, n. 443 e ss.mm.ii.;
VISTA la deliberazione di Giunta regionale n. 458 del 08.04.2016;
VISTA la deliberazione di Giunta regionale n. 1176 del 29.07.2016;
VISTA la deliberazione di Giunta regionale n. 211 del 25.02.2020;
VISTA la deliberazione di Giunta regionale n. 508 dell'8.04.2020;
VISTA la deliberazione di Giunta regionale n. 1677 del 12.10.2020
VISTA la determinazione dirigenziale n. 196 del 21.10.2020;
VISTO l'art. 32 della legge n. 69/2009, che prevede l'obbligo di sostituire la pubblicazione tradizionale all'Albo ufficiale con la pubblicazione di documenti digitali sui siti informatici;
VIS TO il d lgs. 196/2003 "Codice in materia di protezione dei dati personali" e s.m.i. ed il Regolamento UE 2016/679.
VISTA la D.G.R. 15 settembre 2021, n. 1466 recante l'approvazione della Strategia regionale per la parità di genere, denominata "Agenda di Genere";
VISTA la D.G.R. del 03/07/2023 n. 938 del Registro delle Deliberazioni recante D.G.R. n. 302/2022 "Valutazione di impatto di genere. Sistema di gestione e di monitoraggio. Revisione degli allegati"
Sulla base dell'istruttoria espletata dalla Sezione Farmaci, Dispositivi Medici e Assistenza Integrativa, di seguito riportata

Premesso che:

- il D.lgs 24.04.2006 n. 219, in armonia con la direttiva 92/25 del Consiglio della U.E. del 31.3.1992 e con quanto disposto dal D.M. del 6.7.99, disciplinano la distribuzione all'ingrosso dei medicinali per uso umano.
- il D.lgs 219/06 che all'art. 100 subordina la distribuzione all'ingrosso di medicinali al possesso di una autorizzazione rilasciata dalla Regione, il successivo art. 101 stabilisce i requisiti per l'ottenimento dell'autorizzazione e l'art. 108 disciplina le modalità di svolgimento dell'attività di coloro che detengono, per la successiva distribuzione, medicinali per uso umano sulla base di contratti di deposito stipulati con i titolari dell'AIC dei medicinali o con loro rappresentanti;

- La ditta "SOL S.p.a.", avente sede legale in Monza (MB) alla via Borgazzi n. 27 è stata autorizzata alla distribuzione all'ingrosso di gas medicinale per uso umano per il magazzino sito in Modugno (BA) alla via dei Ciclamini n. 19 con D.D. n. 258 del 9/08/2013 parzialmente rettificata con D.D. n. 299 del 18/08/2013;
- il rappresentante legale della ditta "SOL S.p.A.", ha presentato istanza, con nota acquisita agli atti con protocollo n. AOO_197/2356 del 13.07.2023 integrata con nota AOO_197/3504 del 6.11.2023, di estensione dell'autorizzazione quale depositario della ditta Vivisol S.r.l. ai sensi dell'art.108 del D. Lgs. 219/06 e ampliamento del territorio di distribuzione nelle regioni Molise e Basilicata oltre alla Puglia;

- in data 17.07.2022 la Sezione Farmaci, Dispositivi Medici e Assistenza Integrativa ha chiesto alla A.S.L. BA competente per territorio di effettuare visita ispettiva presso il deposito per verificare

Verifica ai sensi del d.lgs. 196/03 e ss.mm.ii. e del Reg. UE/- Garanzie alla riservatezza

- La pubblicazione dell'atto all'albo, salve le garanzie previste dalla legge 241/90 in tema di accesso ai documenti amministrativi, avviene nel rispetto della tutela alla riservatezza dei cittadini, secondo quanto disposto dalla normativa nazionale e comunitaria in materia di protezione dei dati personali, nonché dal vigente regolamento regionale n. 5/2006 per il trattamento dei dati sensibili e giudiziari.
- Ai fini della pubblicità legale, l'atto destinato alla pubblicazione è redatto in modo da evitare la diffusione di dati personali identificativi non necessari ovvero il riferimento a dati sensibili; qualora tali dati fossero indispensabili per l'adozione dell'atto, essi sono trasferiti in documenti separati, esplicitamente richiamati.
- Il presente atto non è stato sottoposto a valutazione di impatto di genere in quanto "a contenuto specifico" come previsto dalla D.G.R. n. 938 del 03.07.2003.

ADEMPIMENTI CONTABILI AI SENSI del d. lgs. 118/2011 e ss.mm.ii.

Si dichiara che il presente provvedimento non comporta alcun mutamento qualitativo e quantitativo di entrata o di spesa né a carico del bilancio regionale né a carico degli Enti per i cui debiti i creditori potrebbero rivalersi sulla Regione e che è escluso ogni ulteriore onere aggiuntivo rispetto a quelli già autorizzati a valere sullo stanziamento previsto dal bilancio regionale.

- Sulla base delle risultanze istruttorie come innanzi illustrate che ritiene di condividere;
- vista la sottoscrizione posta in calce al presente provvedimento;
- ritenuto di dover provvedere in merito;

DETERMINA

Di prendere atto di quanto espresso in narrativa, che costituisce parte integrante e sostanziale del presente atto e che qui si intende integralmente riportato.

1. Di **concedere** l'autorizzazione quale depositario della ditta "Vivisol S.r.l." ai sensi dell'art. 108 del D. L.gs. 219/06, alla ditta "SOL S.p.a.", avente sede legale in Monza (MB) alla via Borgazzi n. 27 e deposito in via dei Ciclamini n. 19, Modugno (BA).
2. Di **concedere** alla ditta "SOL S.p.a.", per il magazzino sito in via dei Ciclamini n. 19, Modugno (BA), l'estensione del territorio di distribuzione, limitato nelle citate D.D. n. 258/2013 e n. 299/2013 alla regione Puglia, anche alle regioni Basilicata e Molise.
3. Di **prendere atto** che, come rilevato dal verbale ispettivo della ASL BA, il signor Vito Romito, nato a Bari il 26.04.1965, è stato individuato dalla ditta quale Persona Responsabile del magazzino di via dei Ciclamini n. 19, Modugno (BA) e che lo stesso è in possesso dei requisiti previsti dall'art. 101 del D. Lgs. 219/06 e ss.mm.ii.
4. Di **dare atto** che la ditta "SOL S.p.a." è tenuta all'osservanza di tutto quanto disposto dal D. L.gs.219/06 pena la revoca dell'autorizzazione concessa col presente provvedimento.
5. Di **disporre** che la ASL BA, territorialmente competente, successivamente al rilascio della presente autorizzazione, provveda a effettuare periodiche visite ispettive di carattere ordinario alla Ditta "SOL S.p.a." oggetto del presente provvedimento, ai fini dell'accertamento della sussistenza di tutti i requisiti previsti dalla normativa vigente.

Il presente Provvedimento è direttamente esecutivo.

Firmato digitalmente da:

P.O. Attività Amministrativa Farmaceutica
Natalino Claudio Patanè

Il Dirigente della Sezione Farmaci, Dispositivi Medici ed Assistenza Integrativa
Paolo Stella

DETERMINAZIONE DEL DIRIGENTE SEZIONE FORMAZIONE 15 novembre 2023, n. 2113

AVVISO PUBBLICO "Presentazione istanze di candidatura Anno Formativo 2023 - 2024. Riapertura Avviso OF 22 - Avviso pubblico per la presentazione delle candidature inerenti la realizzazione dei percorsi triennali e di IV anno di Istruzione e Formazione Professionale (IEFP) in modalità duale, da finanziare nell'ambito del PNRR, Missione 5 - Componente 1 - Investimento 1.4 ". APPROVAZIONE SCHEMA ATTO UNILATERALE D'OBBLIGO Linea 1.

IL DIRIGENTE DELLA STRUTTURA PROPONENTE

la Dirigente della Sezione Formazione Professionale

Visti gli artt. 4, 5 e 6 della Legge Regionale n.7 del 4.02.1997;
Vista la Deliberazione della Giunta Regionale n. 3261 del 28/07/1998;
Visti gli artt. 4 e 16 del D.lgs. n. 165 del 30.03.2001 e ss.mm.ii.;
Visto l'art. 32 della legge 18 giugno 2009, n. 69, che prevede l'obbligo di sostituire la pubblicazione tradizionale all'Albo Ufficiale con la pubblicazione di documenti digitali sui siti informatici;
Visto il D.lgs. n. 196 del 2003 - "Codice in materia di protezione dei dati personali" e ss. mm.ii.;
Visto il Regolamento (UE) 2016/679 del Parlamento europeo e del Consiglio, del 27 aprile 2016, relativo alla protezione delle persone fisiche con riguardo al trattamento dei dati personali, nonché alla libera circolazione di tali dati e che abroga la direttiva 95/46/CE (regolamento generale sulla protezione dei dati), OJ L 119, 4.5.2016;
Visti gli artt. 20 e 21 del Codice dell'Amministrazione Digitale (CAD), di cui al D.L.gs n. 82/2005, come modificato dal D.lgs 13 dicembre 2017 n. 217;

Vista la DELIBERAZIONE DELLA GIUNTA REGIONALE 7 dicembre 2020, n. 1974 Approvazione Atto di Alta Organizzazione. Modello Organizzativo "MAIA 2.0"
Visto il Decreto del Presidente della Giunta Regionale n. 22 del 22/01/2021 "Adozione Atto di Alta Organizzazione. Modello Organizzativo MAIA 2.0" pubblicato sul Bollettino Ufficiale della Regione Puglia n. 15 del 28/01/2021, successivamente modificato e integrato con Decreto del Presidente della Giunta regionale 10 Febbraio 2021, n. 45;
Vista la Deliberazione della Giunta Regionale 5 novembre 2021, n. 1794 POR Puglia FESR FSE 2014-2020. Adeguamento organizzativo a seguito del DPGR 22/2021 di adozione del modello di alta organizzazione "Maia 2.0" e ss.mm.ii.;
Richiamato il principio contabile di cui al D.Lgs. 23.06.2011, n. 118, come integrato dal D.Lgs. 10 agosto 2014 n. 126 "Disposizioni integrative e correttive del D.Lgs. 118/2011 recante disposizioni in materia di armonizzazione dei sistemi contabili e degli schemi di bilancio delle Regioni, degli enti locali e dei loro organismi, a norma degli articoli 1 e 2 della L. 42/2009;
Vista la Legge regionale n. 32 del 29/12/2022 "Disposizioni per la formazione del Bilancio di previsione 2023 e Bilancio pluriennale 2023-2025 della Regione Puglia (legge di stabilità regionale 2023);
Vista la Legge regionale n. 33 del 29/12/2022 "Bilancio di previsione della Regione Puglia per l'esercizio finanziario 2023 e pluriennale 2023-2025"
Vista la Deliberazione di Giunta regionale n. 27 del 24/01/2023 "Bilancio di previsione per l'esercizio finanziario 2023 e pluriennale 2023-2025. Articolo 39, comma 10, del decreto legislativo 23 giugno 2011, n. 118. Documento tecnico di accompagnamento e Bilancio Finanziario Gestionale. Approvazione."
Vista la Deliberazione n. 1576 del 30/09/2021 con la quale la Giunta regionale della Puglia ha conferito l'incarico di dirigente della Sezione Formazione all'Avv. Monica Calzetta;
Vista la Determinazione della Dirigente della Sezione Formazione Professionale n. 1284 del 31/08/2022 con la quale è stato conferito alla Dr.ssa Francesca Cisternino l'incarico di Responsabile della Sub-Azione "Dispersione scolastica e formazione degli adulti" 10.1.a Percorsi formativi di IeFP e 10.5.a del POR PUGLIA FESR-FSE 2014/2020;

CONDIDERATO CHE

- con Determinazione della Dirigente della Sezione Formazione n.1154 del 10.07.2023 pubblicata sul BURP n. 65 suppl. del 10-7-2023, è stato adottato l' AVVISO PUBBLICO "Presentazione istanze di candidatura Anno Formativo 2023 - 2024. Riapertura Avviso OF 22 - Avviso pubblico per la presentazione delle candidature inerenti la realizzazione dei percorsi triennali e di IV anno di Istruzione e Formazione Professionale (IEFP) in modalità duale, da finanziare nell'ambito del PNRR, Missione 5 - Componente 1 - Investimento 1.4;
- con D.G.R. n. 1376 del 12.10.2023 "Piano Nazionale di Ripresa e Resilienza (PNRR) – Missione 5 – Componente 1- Investimento 1.4 – "SISTEMA DUALE" – "Documento di Programmazione Regionale dell'Offerta formativa Sistema duale" da finanziare a valere sul PNRR – anno finanziario 2022 – APPROVAZIONE" è stato approvato il Documento di programmazione Regionale dell'Offerta Formativa;
- con Determinazione della Dirigente della Sezione Formazione n. 2031 del 9.11.2023 "AVVISO PUBBLICO, "Presentazione istanze di candidatura Anno Formativo 2023 - 2024. Riapertura Avviso OF 22 - Avviso pubblico per la presentazione delle candidature inerenti la realizzazione dei percorsi triennali e di IV anno di Istruzione e Formazione Professionale (IEFP) in modalità duale, da finanziare nell'ambito del PNRR, Missione 5 - Componente 1 - Investimento 1.4 . *APPROVAZIONE GRADUATORIA LINEA 1"* con contestuale disposizione di accertamento e impegno di spesa**"** è stata approvata la graduatoria dei progetti ammessi al finanziamento per la linea 1;
- A seguito di valutazione di ammissibilità e merito delle proposte progettuali pervenute presentate dalle Istituzioni Formative accreditate, per la linea 1 sono stati finanziati n. 26 progetti.
- si rende necessario approvare lo schema dell'Atto Unilaterale d'Obbligo, allegato al presente atto quale parte integrante e sostanziale ed indicato con la lettera **"A"** che sarà sottoscritto dalle istituzioni formative assegnatarie dei finanziamenti;

Verifica al sensi del Dlgs n. 196/03 e s.m.i. e del Regolamento (UE) 679/2016
Garanzie alla riservatezza

La pubblicazione dell'atto All'albo pretorio on-line, salve le garanzie previste dalla legge 241/90 in tema di accesso ai documenti amministrativi, avviene nel rispetto della tutela alla riservatezza dei cittadini, secondo quanto disposto dal Regolamento (UE) n. 679/2016 in materia di protezione dei dati personali, nonché dal D.Lgs. n. 196/2003 come modificato dal D.Lgs. n. 101/2018 e dal vigente Regolamento Regionale n. 5/2006 per il trattamento dei dati sensibili e giudiziari, per quanto applicabile. Ai fini della pubblicità legale, il presente provvedimento è stato redatto in modo da evitare la diffusione di dati personali identificativi non necessari ovvero il riferimento alle particolari categorie di dati previste dagli articoli 9 e 10 del succitato Regolamento (UE) innanzi richiamato; qualora tali dati fossero indispensabili per l'adozione dell'atto, essi sono trasferiti in documenti separati, esplicitamente richiamati

DETERMINA

Di prendere atto di quanto espresso in narrativa, che costituisce parte integrante e sostanziale del presente atto e che qui si intende integralmente riportato.

- di approvare lo schema dell'Atto Unilaterale d'Obbligo dei corsi assegnati con A.D. n.2031 del /09/11/2023, allegato al presente atto quale parte integrante e sostanziale ed indicato con la lettera **"A"** che sarà sottoscritto dalle istituzioni formative assegnatarie dei finanziamenti;
- di disporre la pubblicazione sul Bollettino Ufficiale della Regione Puglia del presente provvedimento, con i relativi allegati, a cura del Servizio Formazione Professionale, ai sensi della L.R. n. 18/2023.

- Il provvedimento viene redatto in forma integrale e "per estratto , con parti oscurate non necessarie ai fini di pubblicità legale, nel rispetto della tutela alla riservatezza dei cittadini, secondo quanto disposto dal D.Lgs. n. 196/03 in materia di protezione dei dati personali e ss. mm. e ii..

- Il presente provvedimento:
- a) è immediatamente esecutivo;
- b) sarà pubblicato, sul portale www.sistema.puglia.it
- c) sarà pubblicato nel sito ufficiale della Regione Puglia: www.regione.puglia.it, nella Sezione “Amministrazione trasparente”;

Il presente Provvedimento è direttamente esecutivo.

Basato sulla proposta n. 137/DIR/2023/02189 dei sottoscrittori della proposta:

P.O. Responsabile di Sub Azione 10.1.A-10.5.A
Francesca Cisternino

Firmato digitalmente da:

Il Dirigente della Sezione Formazione
Monica Calzetta

Finanziato dall'Unione europea
NextGenerationEU

MINISTERO del LAVORO e delle POLITICHE SOCIALI

REGIONE PUGLIA

ALLEGATO A

PIANO NAZIONALE DI RIPRESA E RESILIENZA (PNRR) – MISSIONE 5 – COMPONENTE 1 – INVESTIMENTO 1.4 "SISTEMA DUALE"

ATTO D'OBBLIGO CONNESSO ALL'ACCETTAZIONE DEL FINANZIAMENTO CONCESSO PER PROGETTI PRESENTATI IN RELAZIONE ALL'AVVISO PUBBLICO "Presentazione istanze di candidatura Anno Formativo 2023 - 2024. Riapertura Avviso OF 22 - Avviso pubblico per la presentazione delle candidature inerenti la realizzazione dei percorsi triennali e di IV anno di Istruzione e Formazione Professionale (IEFP) in modalità duale, da finanziare nell'ambito del PNRR, Missione 5 - Componente 1 - Investimento 1.4

Offerta Formativa di Istruzione e Formazione Professionale

ANNO FORMATIVO 2023/2024 – Linea 1

CUP_____

A.D. n. 1154 del 10/07/2023pubblicato sul BURP n. 65 Supplemento del 10/07/2023

VISTO

- il Regolamento (UE) 12 febbraio 2021, n. 2021/241, che istituisce il dispositivo per la ripresa e la resilienza;
- il Piano Nazionale di Ripresa e Resilienza (PNRR) approvato con Decisione del Consiglio ECOFIN del 13 luglio 2021 e notificata all'Italia dal Segretariato generale del Consiglio con nota LT161/21, del 14 luglio 2021;
- la Missione 5 – Componente 1 – Investimento 1.4 "Sistema duale" del PNRR, che prevede il finanziamento di percorsi di istruzione e formazione professionale (IeFP) triennali e di quarto anno e di istruzione e formazione tecnica superiore (IFTS) erogati con modalità di apprendimento duale;
- il Regolamento (UE) 2018/1046 del 18 luglio 2018, che stabilisce le regole finanziarie applicabili al bilancio generale dell'Unione, che modifica i Regolamenti (UE) n. 1296/2013, n. 1301/2013,n. 1303/2013, n. 1304/2013, n. 1309/2013, n. 1316/2013, n. 223/2014, n. 283/2014 e la decisione n. 541/2014/UE e abroga il regolamento (UE, Euratom) n. 966/2012;
- il Decreto-Legge 6 maggio 2021, n. 59 convertito con modificazioni dalla L. 1 luglio 2021, n. 101, recante "Misure urgenti relative al Fondo complementare al Piano nazionale di ripresa e resilienza e altre misure urgenti per gli investimenti";
- il Decreto-legge del 31 maggio 2021, n. 77, convertito con modificazioni dalla legge 29 luglio 2021, n. 108, recante: «Governance del Piano nazionale di ripresa e resilienza e prime misure di rafforzamento delle strutture amministrative e di accelerazione e snellimento delle procedure»;
- il Decreto del Ministro del lavoro e delle politiche sociali di concerto con il Ministro dell'Economia e delle Finanze, dell'11 novembre 2021 concernente l'istituzione della struttura di missione PNRR, ai sensi dell'articolo 8 del citato Decreto-legge del 31 maggio 2021, n. 77;
- il decreto-legge 9 giugno 2021, n. 80, convertito con modificazioni, dalla legge 6 agosto 2021, n. 113, recante: «Misure urgenti per il rafforzamento della capacità amministrativa delle pubbliche amministrazioni funzionale all'attuazione del Piano nazionale di ripresa e resilienza (PNRR) e per l'efficienza della giustizia»;
- la legge 16 gennaio 2003, n. 3, recante "Disposizioni ordinamentali in materia di pubblica amministrazione" e, in particolare, l'articolo 11, comma 2-bis, ai sensi del quale "Gli atti amministrativi anche di natura regolamentare adottati dalle Amministrazioni di cui all'articolo 1, comma 2, del decreto legislativo 30 marzo 2001, n. 165, che dispongono il finanziamento pubblico o autorizzano l'esecuzione di progetti di investimento pubblico, sono nulli in assenza dei corrispondenti codici di cui al comma 1 che costituiscono elemento essenziale dell'atto stesso;
- il decreto del Ministro dell'economia e delle finanze del 6 agosto 2021 relativo all'assegnazione delle risorse in favore di ciascuna Amministrazione titolare degli interventi PNRR e corrispondenti milestone e target;
- l'articolo 1, comma 1042 della legge 30 dicembre 2020, n. 178 ai sensi del quale con uno o più decreti del Ministro

Finanziato dall'Unione europea
NextGenerationEU

MINISTERO del LAVORO e delle POLITICHE SOCIALI

REGIONE PUGLIA

dell'economia e delle finanze sono stabilite le procedure amministrativo-contabili per la gestione delle risorse di cui ai commi da 1037 a 1050, nonché' le modalità di rendicontazione della gestione del Fondo di cui al comma 1037;

- l'articolo 1, comma 1043, secondo periodo della legge 30 dicembre 2020, n. 178, ai sensi del qualeal fine di supportare le attività di gestione, di monitoraggio, di rendicontazione e di controllo delle componenti del Next Generation EU, il Ministero dell'economia e delle finanze - Dipartimentodella Ragioneria generale dello Stato sviluppa e rende disponibile un apposito sistema informatico;
- l'articolo 17 Regolamento UE 2020/852 che definisce gli obiettivi ambientali, tra cui il principiodi non arrecare un danno significativo (DNSH, "Do no significant harm"), e la Comunicazione della Commissione UE 2021/C 58/01 recante "Orientamenti tecnici sull'applicazione del principio «non arrecare un danno significativo» a norma del regolamento sul dispositivo per la ripresa e la resilienza";
- i principi trasversali previsti dal PNRR, quali, tra l'altro, il principio del contributo all'obiettivo climatico e digitale (c.d. tagging), il principio di parità di genere e l'obbligo di protezione e valorizzazione dei giovani;
- gli obblighi di assicurare il conseguimento di target e milestone e degli obiettivi finanziari stabilitinel PNRR
- le Linee guida del Ministero del Lavoro e delle Politiche Sociali, approvate con Accordo in CSR del 27.07.2022, che riportano i principi per assicurare la correttezza delle procedure di attuazione e rendicontazione, la regolarità della spesa e il conseguimento dei target e milestone e di ogni altro adempimento previsto dalla normativa europea e nazionale applicabile al PNRR, a norma dell'art. 8 punto 3 del decreto legge 77 del 31 maggio 2021, come modificato dalla legge di conversione 29 luglio 2021, n. 108;
- Circolare Ministero dell'Economia e delle Finanze del 14 ottobre 2021, n. 21 Piano Nazionale di Ripresa e Resilienza (PNRR) - Trasmissione delle Istruzioni Tecniche per la selezione dei progetti PNRR
- Circolare Ministero dell'Economia e delle Finanze del 29 ottobre 2021, n. 25 Piano Nazionale di Ripresa e Resilienza (PNRR) – Rilevazione periodica avvisi, bandi e altre procedure di attivazione degli investimenti
- Circolare Ministero dell'Economia e delle Finanze del 31 dicembre 2021, n. 33 - Piano Nazionale di Ripresa e Resilienza (PNRR) – Nota di chiarimento sulla Circolare del 14 ottobre 2021, n. 21 - Trasmissione delle Istruzioni Tecniche per la selezione dei progetti PNRR – Addizionalità, finanziamento complementare e obbligo di assenza del c.d. doppio finanziamento.
- Circolare Ministero dell'Economia e delle Finanze del 18 gennaio 2022, n. 4 - Piano Nazionale di Ripresa e Resilienza (PNRR) – articolo 1, comma 1 del decreto-legge n. 80 del 2021 - Indicazioni attuative.
- Circolare del 24 gennaio 2022, n. 6 -Piano Nazionale di Ripresa e Resilienza (PNRR) – Servizi di assistenza tecnica per le Amministrazioni titolari di interventi e soggetti attuatori del PNRR
- Circolare Ministero dell'Economia e delle Finanze del 10 febbraio 2022, n. 9 - Piano Nazionale di Ripresa e Resilienza (PNRR) – Trasmissione delle Istruzioni tecniche per la redazione dei sistemi di gestione e controllo delle amministrazioni centrali titolari di interventi del PNRR
- Circolare Ministero dell'Economia e delle Finanze del 21 giugno 2022, n. 27 - Piano Nazionale di Ripresa e Resilienza (PNRR) – Monitoraggio delle misure PNRR.
- Circolare MLPS del 12 del 06.06.2022 su chiarimenti interpretativi inerenti l'apprendistato di primo livell
- Circolare MEF RGS n. 28 del 4/07/2022 sul controllo di regolarità amministrativa e contabile dei rendiconti di contabilità ordinaria e di contabilità speciale
- Circolare MEF RGS n. 29 del 26/07/2022, "Modalità di erogazione delle risorse PNRR e principali modalità di contabilizzazione da parte degli enti territoriali soggetti attuatori";
- Decreto Direttoriale n. 44 del 7 aprile 2023 ") "per il finanziamento dei percorsi triennali di istruzione e formazione professionale (IeFP)";
- Decreto Direttoriale n. 73 del 05 maggio 2023 "per il finanziamento dei percorsi nel Sistema Duale"
- Decreto Direttoriale n. 120 del 13 luglio 2023," riparto in favore delle Regioni, per l'annualità 2022, di una seconda quota pari al 40% del totale delle risorse PNRR attribuite all'intervento Missione M5, componente C1 – tipologia "Investimento", intervento 1.4 "Sistema duale" nonché delle risorse ripartite e non utilizzate per l'annualità 2021 dalle Province Autonome

Finanziato dall'Unione europea
NextGenerationEU

MINISTERO del LAVORO e delle POLITICHE SOCIALI

REGIONE PUGLIA

di Trento e Bolzano".

VISTO ALTRESI'

- DGR n.1376 del 12.10.2023 avente ad oggetto: "Piano Nazionale di Ripresa e Resilienza (PNRR) – Missione 5 Componente 1- Investimento 1.4 – "SISTEMA DUALE" – "Documento di Programmazione Regionale dell'Offerta formativa Sistema duale" da finanziare a valere sul PNRR – anno finanziario 2022 – APPROVAZIONE.
- A.D. n. 1154 del 10/07/2023 "Presentazione istanze di candidatura Anno Formativo 2023 - 2024. Riapertura Avviso OF 22 "Avviso pubblico per la presentazione delle candidature inerenti la realizzazione dei percorsi triennali e di IV anno di Istruzione e Formazione Professionale (IEFP) in modalità duale, da finanziare nell'ambito del PNRR, Missione 5 – Componente 1 – Investimento 1.4 "Sistema duale" finanziato dall'Unione europea – Next Generation EU". Revoca e riproposizione D.D. N. 01153 del 06/07/2023. pubblicato sul BURP n. 65 Supplemento del 10/07/2023;
- A.D. n. 2031 del 09.11.2023 "AVVISO PUBBLICO "Presentazione istanze di candidatura Anno Formativo 2023 - 2024. Riapertura Avviso OF 22 - Avviso pubblico per la presentazione delle candidature inerenti la realizzazione dei percorsi triennali e di IV anno di Istruzione e Formazione Professionale (IEFP) in modalità duale, da finanziare nell'ambito del PNRR, Missione 5 - Componente 1 - Investimento 1.4 . APPROVAZIONE GRADUATORIA Linea 1 con CONTESTUALE DISPOSIZIONE DI ACCERTAMENTO ed IMPEGNO DI SPESA.
- le disposizioni normative e regolamentari comunitarie, nazionali e regionali vigenti e richiamate dall'Avviso A.F. 2023-2024 fatte salve eventuali modifiche che possano essere successivamente approvate nel rispetto della normativa vigente e che il Soggetto realizzatore si impegna a rispettare;
- la regolamentazione regionale in materia di formazione professionale ed in particolare della L.R. 7 agosto 2002 n. 15 e s.m.i., nonché delle altre norme richiamate dall'Avviso A.F. 203-2024 oltreché degli adempimenti stabiliti dall'art. 18 del D.L. 22 giugno 2012, n. 83 convertito con modificazioni con la L. 7 agosto 2012, n. 134;

PRESO ATTO

- che il soggetto realizzatore, risulta affidatario di n. 1 percorso formativo indicato nel citato atto dirigenziale. n. 2031 del 09.11.2023;
- che il presente Atto Unilaterale d'Obbligo, si riferisce al percorso di Istruzione e Formazione Professionale assegnato con DETERMINAZIONE DEL DIRIGENTE SEZIONE FORMAZIONE. n. 2031 del 09.11.2023 recante "Presentazione istanze di candidatura Anno Formativo 2023 - 2024. Riapertura Avviso OF 22 - Avviso pubblico per la presentazione delle candidature inerenti la realizzazione dei percorsi triennali e di IV anno di Istruzione e Formazione Professionale (IEFP) in modalità duale, da finanziare nell'ambito del PNRR, Missione 5 - Componente 1 - Investimento 1.4 . APPROVAZIONE GRADUATORIA Linea 1 con CONTESTUALE DISPOSIZIONE DI ACCERTAMENTO ed IMPEGNO DI SPESA;

CONSIDERATA

la necessità di perfezionare l'atto di assegnazione delle risorse con un atto di impegno/d'obbligo da parte del Soggetto realizzatore;

TUTTO CIO' PREMESSO E RITENUTO

Il SOGGETTO REALIZZATORE, ……., c.f./P.IVA n. ……, con sede legale in ……..( ), Via …… n…, nella persona …… C.F,…… nato a …… il ……., intervenuto in qualità di Legale Rappresentante;

Finanziato dall'Unione europea
NextGenerationEU

MINISTERO del LAVORO e delle POLITICHE SOCIALI

REGIONE PUGLIA

DICHIARA SOTTO LA PROPRIA RESPONSABILITÀ QUANTO SEGUE

ART. 1 - **Oggetto**

Il Soggetto realizzatore dichiara:

- di aver preso visione della DETERMINAZIONE DEL DIRIGENTE SEZIONE FORMAZIONE , n. 2031/2023 Recante "Presentazione istanze di candidatura Anno Formativo 2023 - 2024. Riapertura Avviso OF 22 - Avviso pubblico per la presentazione delle candidature inerenti la realizzazione dei percorsi triennali e di IV anno di Istruzione e Formazione Professionale (IEFP) in modalità duale, da finanziare nell'ambito del PNRR, Missione 5 - Componente 1 - Investimento 1.4 . APPROVAZIONE GRADUATORIA Linea 1 con CONTESTUALE DISPOSIZIONE DI ACCERTAMENTO ed IMPEGNO DI SPESA;
- di accettare, in qualità di Soggetto realizzatore, il finanziamento concesso a valere sul PNRR MISSIONE 5 – COMPONENTE 1 – INVESTIMENTO 1.4 "SISTEMA DUALE", fino ad un importo massimo di Euro _____, destinato alla copertura dei costi così come declinati e dettagliati nel documento descrittivo del progetto presentato, in data_____ , sulla piattaforma Sistema Puglia alla sezione denominata "Offerta Formativa A.F. 2023-2024, e sinteticamente descritto nella tabella che segue:

N	*Denominazione Progetto*	*Sede Progetto*	*Pr*	*Ore*	*nr. Allievi*	*Costo*	*Codice Progetto*
1							
…							
N							

Dichiara altresì:

- di impegnarsi a garantire il regolare svolgimento delle attività corsuali indicate nel progetto approvato, osservando la normativa comunitaria, statale e regionale che disciplina le materie della Istruzione e Formazione Professionale espressamente richiamata nell'Avviso;

- di svolgere il progetto nei tempi e nei modi indicati nel citato documento descrittivo del progetto presentato in data_____, sulla piattaforma Sistema Puglia alla sezione denominata "Offerta Formativa A.F. 2023-2024, .

Art. 2 - **Termini di attuazione del progetto, durata e importo della Convenzione**

Al fine di garantire lo svolgimento dei progetti formativi in termini di qualità e nel contempo salvaguardare la corretta attuazione della Programmazione, anche nella sua tempistica complessiva e nel raggiungimento degli obiettivi di medio e lungo periodo, i percorsi formativi Anno Formativo 2023-2024 **linea 1** possono essere avviati

Finanziato dall'Unione europea
NextGenerationEU

MINISTERO del LAVORO e delle POLITICHE SOCIALI

REGIONE PUGLIA

a partire dal giorno successivo alla sottoscrizione dell' AUO e comunque non oltre il **quindicesimo** giorno dalla data di ricevimento dell'AUO che dovrà essere sottoscritto dal leale rappresentante del soggetto realizzatore.

I percorsi formativi devono concludersi entro e non oltre il **30.11. 24 1^ annualità**, il **30.11 2025 2^ annualità** , il **30.11. 2026 3^ annualità;**

Coerentemente con tale disposizione, la Regione non accoglierà eventuali richieste di proroga di tali termini.

L'Amministrazione Regionale, per i percorsi formativi regolarmente avviati, riconosce le attività propedeutiche all'avvio degli stessi, realizzate prima della stipula del presente atto e comunicate all'indirizzo PEC: **avviso_of2023regione.puglia@pec.rupar.puglia.it**

La comunicazione dell'avvio delle attività progettuali deve essere inviata dal Legale Rappresentante del soggetto realizzatore entro e non oltre il primo giorno di avvio, a mezzo PEC all'indirizzo:

avviso_of2023regione.puglia@pec.rupar.puglia.it e contestualmente all' indirizzo PEC moncontr.fp.regione@pec.rupar.puglia.it, corredata da:

- elenco dei destinatari delle azioni formative
- elenco dei docenti e non docenti;
- copia del registro presenze allievi completo di firme autografe dei medesimi, riferito al primo giorno di corso;
- calendario delle attività formative con le indicazioni di date e orari di svolgimento;
- indicazione sede di svolgimento del progetto.

Dovranno essere approntati i registri obbligatori previsti dalla vigente normativa. Si precisa che la vidimazione dei registri didattici a cura dei funzionari della STRUTTURA di CONTROLLO della Sezione Formazione della Regione Puglia competente per territorio, deve avvenire prima che gli stessi vengano utilizzati.

La chiusura delle attività corsuali deve essere comunicata, a mezzo PEC, ai seguenti indirizzi: **avviso_of2023regione.puglia@pec.rupar.puglia.it e moncontr.fp.regione@pec.rupar.puglia.it**,

ART. 3 - **Obblighi del Soggetto realizzatore**

Il Soggetto realizzatore dichiara di obbligarsi:

1) ad assicurare il rispetto di tutte le disposizioni previste dalla normativa comunitaria e nazionale, con particolare riferimento a quanto previsto dal Reg. (UE) 2021/241 e dal decreto legge n. 77 del 31/05/2021, come modificato dalla legge 29 luglio 2021, n. 108;
2) ad assicurare l'adozione di misure adeguate volte a rispettare il principio di sana gestione finanziaria secondo quanto disciplinato nel Regolamento finanziario (UE, Euratom) 2018/1046 e nell'art.22 del Regolamento (UE) 2021/241, in particolare in materia di prevenzione dei conflitti di interessi, delle frodi, della corruzione e di recupero e restituzione dei fondi che sono stati indebitamente assegnati;
3) a rispettare le indicazioni in relazione ai principi orizzontali di cui all'art. 5 del Reg. (UE) 2021/241 ossia il principio di non arrecare un danno significativo agli obiettivi ambientali, ai sensi dell'articolo 17 del Reg. (UE) 2020/852 e garantire la coerenza con il PNRR approvato dalla Commissione europea;
4) ad adottare proprie procedure interne, assicurando la conformità ai regolamenti comunitari e a quanto indicato da Regione Puglia Sezione Formazione nella descrizione delle funzioni e delle procedure in essere contenute nella relativa manualistica;
5) a dare piena attuazione al progetto così come illustrato nella scheda progetto, garantendo l'avvio tempestivo delle attività progettuali per non incorrere in ritardi attuativi e concludere il progetto nella

Finanziato dall'Unione europea
NextGenerationEU

MINISTERO del LAVORO e delle POLITICHE SOCIALI

REGIONE PUGLIA

forma, nei modi e nei tempi previsti, nel rispetto della tempistica prevista dal relativo cronoprogramma di progetto e di sottoporre all'Amministrazione responsabile le eventuali modifiche al progetto;

6) ad adottare il sistema informatico che sarà indicato dall'Amministrazione responsabile finalizzato a raccogliere, registrare e archiviare in formato elettronico i dati per ciascuna operazione necessari per la sorveglianza, la valutazione, la gestione finanziaria, la verifica e l'audit, secondo quanto previsto dall'art. 22.2 lettera d) del Regolamento (UE) 2021/241 e tenendo conto delle indicazioni che verranno fornite dall'Amministrazione responsabile;
7) a caricare sul sistema informatico che sarà indicato dall'Amministrazione responsabile i dati e la documentazione utile all'esecuzione dei controlli preliminari di conformità normativa sulle procedure di aggiudicazione da parte dell'Ufficio competente per i controlli sulla base delle istruzioni contenute nella connessa manualistica predisposta da quest'ultima;
8) a garantire la correttezza, l'affidabilità e la congruenza dei dati di monitoraggio finanziario, fisico e procedurale, e di quelli che comprovano il conseguimento degli obiettivi dell'intervento quantificati in base agli stessi indicatori adottati per milestone e target della misura e assicurarne l'inserimento nel sistema informativo e gestionale adottato dall'Amministrazione responsabile nel rispetto delle indicazioni che saranno fornite Regione Puglia Sezione Formazione ;
9) fornire tutte le informazioni richieste relativamente alle procedure e alle verifiche in relazione alle spese rendicontate conformemente alle procedure e agli strumenti definiti nella manualistica adottata Regione Puglia Sezione Formazione;
10) a garantire la conservazione della documentazione progettuale in fascicoli cartacei o informatici per assicurare la completa tracciabilità delle operazioni - nel rispetto di quanto previsto all'art. 9 punto 4 del decreto legge 77 del 31 maggio 2021, convertito con legge n. 108/2021 - che, nelle diverse fasi di controllo e verifica previste dal sistema di gestione e controllo del PNRR, dovranno essere messi prontamente a disposizione su richiesta dell'Amministrazione centrale titolare di intervento PNRR, del Servizio centrale per il PNRR, dell'Unità di Audit, della Commissione europea, dell'OLAF, della Corte dei Conti europea (ECA), della Procura europea (EPPO) e delle competenti Autorità giudiziarie nazionali e autorizzare la Commissione, l'OLAF, la Corte dei conti e l'EPPO a esercitare i diritti di cui all'articolo 129, paragrafo 1, del regolamento finanziario;
11) a facilitare le verifiche dell'Ufficio competente per i controlli Regione Puglia Sezione Formazione, dell'Unità di Audit, della Commissione europea e di altri organismi autorizzati, che verranno effettuate anche attraverso controlli in loco presso i Soggetti Attuatori pubblici delle azioni;
12) a garantire la disponibilità dei documenti giustificativi relativi alle spese sostenute e dei target realizzati così come previsto ai sensi dell'articolo 9 punto 4 del decreto legge n. 77 del 31/05/2021, convertito con legge n. 108/2021;
13) a predisporre i pagamenti secondo le procedure stabilite Regione Puglia Sezione Formazione, contenute nella relativa manualistica, nel rispetto del piano finanziario e cronogramma di spesa approvato, inserendo nel sistema informatico i relativi documenti riferiti alle procedure e i giustificativi di spesa e pagamento necessari ai controlli ordinari di legalità e ai controlli amministrativo-contabili previsti dalla legislazione nazionale applicabile, nel rispetto di quanto previsto dall'articolo 22 del Reg. (UE) n. 2021/241 e dell'art. 9 del decreto legge n. 77 del 31/05/2021, convertito con legge n. 108/2021;
14) a garantire l'utilizzo di un conto corrente dedicato necessario per l'erogazione dei pagamenti e l'adozione di un'apposita codificazione contabile e informatizzata per tutte le transazioni relative al progetto per assicurare la tracciabilità dell'utilizzo delle risorse del PNRR;
15) a partecipare, ove richiesto, alle riunioni convocate dalla Regione Puglia Sezione Formazione;

Finanziato dall'Unione europea
NextGenerationEU

MINISTERO del LAVORO e delle POLITICHE SOCIALI

REGIONE PUGLIA

16) a garantire, anche attraverso la trasmissione di relazioni periodiche sullo stato di avanzamento del progetto, che la Regione Puglia Sezione Formazione riceva tutte le informazioni necessarie, relative alle linee di attività per l'elaborazione delle relazioni annuali di cui all'articolo 31 del Regolamento (UE) n. 2021/241, nonché qualsiasi altra informazione eventualmente richiesta;
17) a contribuire al raggiungimento dei milestone e target associati alla Misura e fornire, su richiesta dalla Regione Puglia Sezione Formazione, le informazioni necessarie per la predisposizione delle dichiarazioni sul conseguimento dei target e milestone e delle relazioni e documenti sull'attuazione dei progetti;
18) a garantire il rispetto degli obblighi in materia di comunicazione e informazione previsti dall'art. 34 del Regolamento (UE) 2021/241 indicando nella documentazione progettuale che il progetto è finanziato nell'ambito del PNRR, con esplicito riferimento al finanziamento da parte dell'Unione europea e all'iniziativa Next Generation EU (ad es. utilizzando la frase "finanziato dall'Unione europea – Next Generation EU"), riportando nella documentazione progettuale l'emblema dell'Unione europea e fornire un'adeguata diffusione e promozione del progetto, anche online, sia web che social, in linea con quanto previsto dalla Strategia di Comunicazione del PNRR; fornire i ai sensi dell'art. 9, comma 4, del Dlgs n.77 del 31 maggio 2021 documenti e le informazioni necessarie secondo le tempistiche previste e le scadenze stabilite dai Regolamenti comunitarie della Regione Puglia Sezione Formazione e per tutta la durata del progetto;
19) a garantire una tempestiva diretta informazione agli organi preposti, tenendo informata la Regione Puglia Sezione Formazione sull'avvio e l'andamento di eventuali procedimenti di carattere giudiziario, civile, penale o amministrativo che dovessero interessare le operazioni oggetto del progetto e comunicare le irregolarità o le frodi riscontrate a seguito delle verifiche di competenza e adottare le misure necessarie, nel rispetto delle procedure adottate dalla stessa Regione Puglia Sezione Formazione in linea con quanto indicato dall'art. 22 del Regolamento (UE) 2021/2041.
20) a garantire il regolare svolgimento delle attività corsuali indicate nel progetto/i approvato/i, osservando la normativa comunitaria, statale e regionale che disciplina le materie della formazione professionale, espressamente richiamata nell'Avviso;
21) a utilizzare i finanziamenti previsti dal presente atto unilaterale esclusivamente per far fronte alle spese rivenienti dalla gestione dell'attività formativa affidata prendendo quindi atto che detto contributo non potrà essere oggetto di cessione, in quanto non configurabile come credito certo, liquido ed esigibile, né utilizzato per il pagamento di passività pregresse relative alla formazione professionale, né potrà essere oggetto di storni con contributi assegnati relativi ad altri progetti;
22) a non effettuare storni tra i finanziamenti assegnati ai singoli progetti; a realizzare le attività corsuali per l'intero monte ore previsto secondo quanto disposto dall'Avviso Pubblico "Presentazione istanze di candidatura Anno Formativo 2023 - 2024. Riapertura Avviso OF 22 - Avviso pubblico per la presentazione delle candidature inerenti la realizzazione dei percorsi triennali e di IV anno di Istruzione e Formazione Professionale (IEFP) in modalità duale, da finanziare nell'ambito del PNRR, Missione 5 - Componente 1 - Investimento 1.4;
23) Si precisa che il numero minimo per attivare i corsi è di 8 allievi e il numero massimo di 15 allievi, secondo quanto inserito nel formulario della proposta progettuale approvata;
24) a rispettare quanto previsto dalla Sezione 6 dell'Avviso OF/2022 riapertura termini - A.F. 2023/24 "Interventi finanziabili";
25) Le attività corsuali di Istruzione e Formazione Professionale devono essere avviate entro quindici giorni dalla ricezione dell'AUO e devono concludersi entro non oltre il **30.11. 24 1^ annualità**, il **30.11 2025 2^ annualità** , il **30.11. 2026 3^ annualità;**

Finanziato dall'Unione europea
NextGenerationEU

MINISTERO del LAVORO e delle POLITICHE SOCIALI

REGIONE PUGLIA

26) a prendere atto che l'avvio e la prosecuzione delle attività sono in ogni caso subordinate al mantenimento dei requisiti di accreditamento previsti dalla vigente disciplina regionale in materia;
27) a comunicare prima dell'avvio attività, l'esatto recapito della sede di coordinamento con l'elenco analitico delle scritture e dei documenti contabili ivi depositati, in quanto l'Amministrazione Regionale consente l'organizzazione centralizzata della gestione amministrativa e contabile, fermo restando l'obbligo di avere, presso la sede di svolgimento dell'attività corsuale, tutta la documentazione afferente l'aspetto organizzativo e didattico del corso;
28) ad ammettere agli esami finali gli allievi che avranno frequentato l'attività formativa per un numero di ore non inferiore al 75% della durata complessiva della stessa. L'istituzione formativa, qualora ritenga (dai conteggi mensili delle ore di presenza) che l'allievo durante lo svolgimento del corso non raggiungerà tale percentuale, dovrà organizzare appositi moduli extracurriculari di recupero individuale e/o di riallineamento. Il programma di tali moduli e la relativa conseguente variazione della previsione di spesa, fermo restando il finanziamento assegnato ad ogni singolo corso, devono essere notificati alla Regione.
29) Il numero degli iscritti al percorso formativo, per comprovate motivazioni, può variare, nel rispetto dei parametri sopra richiamati, entro il primo quarto di durata. La richiesta di inserimento di ulteriori allievi, così come il riconoscimento di eventuali crediti formativi, è subordinato alla presentazione di apposita istanza di autorizzazione corredata dai seguenti allegati:
    a. nulla osta rilasciato dall'istituto scolastico/istituzione formativa accreditata di provenienza;
    b. verbale positivo redatto dal Collegio dei Docenti del percorso formativo;
    c. attestazione di riconoscimento di crediti in ingresso al percorso di formazione professionale;
    d. programma dettagliato del modulo di recupero o modulo di riallineamento;
    e. eventuale altra documentazione personale in ingresso;
    f. eventuale conseguente variazione della previsione di spesa, fermo restando il finanziamento assegnato ad ogni singolo percorso;
30) a rilasciare, all'allievo che interrompe la frequenza del percorso formativo, prima del conseguimento della qualifica/diploma, l'Attestato delle competenze" redatto in conformità allo schema di cui all'Allegato 7 dell'Accordo Stato Regioni e Province autonome del 1 agosto 2019;
31) a rilasciare, al termine dei percorsi formativi le seguenti attestazioni nel rispetto della normativa vigente:
    a) Attestato di Qualifica professionale redatto secondo il modello di cui all'allegato 5 dell'Accordo Stato-Regioni del 1° agosto 2019
32) Organizzare, qualora lo ritenga necessario dai conteggi mensili delle ore di presenza, (al di fuori delle ore curriculari) appositi moduli extracurriculari di recupero individuale e/o di riallineamento per l'allievo/i che, durante lo svolgimento del corso, non raggiungeranno la percentuale consentita per l'accesso alle prove di esame; il programma di tali moduli e la relativa conseguente variazione della previsione di spesa, devono essere notificati alla Sezione Formazione;
33) a rideterminare, nel caso in cui il corso all'atto della sua conclusione presenti un numero di allievi inferiore a nr. 8, il finanziamento assegnato in funzione del numero effettivo di allievi che hanno frequentato almeno il 75% delle ore del percorso formativo (compresi eventuali moduli di recupero/ri-allineamento).
34) a documentare, in sede di verifica ispettiva, le eventuali variazioni del personale docente e non docente indicato nel formulario approvato;
35) a richiedere, **solo in casi eccezionali** e debitamente comprovati, in relazione al solo personale docente (compreso il tutor), formale autorizzazione per qualsiasi variazione che dovesse intervenire nel corso

Finanziato dall'Unione europea
NextGenerationEU

MINISTERO del LAVORO e delle POLITICHE SOCIALI

REGIONE PUGLIA

dell'attività formativa, allegando alla richiesta di autorizzazione alla variazione, la rinuncia del docente (o tutor) inserito tra le risorse umane del progetto approvato (con allegata fotocopia del documento d'identità) e il c.v. del docente subentrante, fermo restando che le esperienze professionali e i titoli acquisiti dal docente subentrante dovranno essere affini a quelle del docente rinunciatario previsto in progetto. Le richieste di autorizzazione relative alla sostituzione di docenti e tutor dovranno essere contrassegnate dal numero progressivo (per esempio autorizzazione sostituzione docente n.1; autorizzazione sostituzione docente n. 2 ecc. ecc.) Si rimanda al CCNL della Formazione Professionale per la definizione dei requisiti della figura del tutor formativo

36) a non subappaltare le attività affidate, a norma dell'art. 23, punto 5 della L.R. n. 15/2002. Si potrà ricorrere unicamente ad "apporti specialistici preventivamente autorizzati" (per "apporto specialistico" si intende l'eventuale collaborazione per competenze di cui l'Istituzione Formativa accreditata non dispone in maniera diretta) e comunque non oltre il limite massimo del 2% del contributo pubblico assegnato; per le attività di cui all'avviso, si considereranno "preventivamente autorizzati", se positivamente valutati in sede di esame di merito dei progetti, gli apporti specialistici espressamente indicati nel formulario dei progetti, con la specificazione dei soggetti giuridici cui si intende affidare tale apporto, il dettaglio di tale attività ed il relativo corrispettivo finanziario;
37) a osservare quanto prescritto nel Regolamento Regionale n. 31/2009: "L.R. n. 28/2006 -Disciplina in materia di contrasto al lavoro non regolare", pubblicato sul BURP n. 191 del 30/11/2009;
38) a non delegare in alcun modo, parzialmente o totalmente, la realizzazione delle attività affidate, ai sensi di quanto previsto dall'art. 23 della Legge Regionale 7 agosto 2002, n. 15 e comunque nel rispetto delle indicazioni dell'Avviso pubblico;
39) a rendere tracciabili i flussi finanziari afferenti al contributo concesso secondo quanto disposto dall'art. 3 della
40) Legge 13 agosto 2010 n.136 e comunicare il conto corrente bancario o postale, appositamente dedicato su cui saranno registrati tutti i flussi finanziari riguardanti il progetto, le generalità e il codice fiscale delle persone delegate a operare su tale conto e ogni eventuale variazione ai suindicati dati;
41) a restituire l'importo maggiorato degli interessi legali in caso di ritardato rimborso delle economie di gestione;
42) a garantire, la conservazione dei dati fisico-procedurali, relativi a ciascuna operazione svolta nell'ambito del corso, nonché la raccolta dei dati, relativi all'attuazione, necessari per la gestione finanziaria, la sorveglianza, le verifiche, gli audit e la valutazione degli output;
43) a conservare in originale e rendere disponibile la documentazione delle spese sostenute per la realizzazione delle attività finanziate per un periodo di tre anni a decorrere dal 31 dicembre successivo alla presentazione dei conti nei quali sono incluse le spese dell'operazione (art. 140 del Regolamento (UE) 1303/2013);
44) ad accettare i controlli della Regione e/o dello Stato Italiano e dell'Unione Europea ed agevolare l'effettuazione del controllo nel corso degli stessi;
45) a fornire, qualora richiesto da parte dell'Amministrazione Regionale ogni altro dato, informazione e/o documentazione necessari al completamente delle istruttorie e/o all'implementazione del sistema informativo regionale di monitoraggio degli interventi finanziati;

ART. 4 - **Procedura di rendicontazione della spesa e dell'avanzamento verso milestone e target del PNRR**

Il Soggetto realizzatore, secondo le indicazioni fornite dalla Regione Puglia Sezione Formazione deve registrare i

Finanziato dall'Unione europea
NextGenerationEU

MINISTERO del LAVORO e delle POLITICHE SOCIALI

REGIONE PUGLIA

dati di avanzamento finanziario nel sistema informativo adottato dall'Amministrazione responsabile e implementare tale sistema con la documentazione specifica relativa a ciascuna procedura di affidamento e a ciascun atto giustificativo di spesa e di pagamento, al fine di consentire l'espletamento dei controlli amministrativo-contabili a norma dell'art. 22 del Reg. (UE) 2021/241.

In particolare, il soggetto realizzatore si impegna a:

1) registrare e caricare nel sistema di monitoraggio che sarà indicato la documentazione in formato elettronico attestante le spese sostenute e l'iter amministrativo che le ha determinate, afferenti l'avanzamento finanziario del corso, effettuate per l'attuazione del piano formativo per ciascuna annualità;
2) garantire alla Regione Puglia, secondo le regole del sistema pubblico di connettività e le modalità previste dal presente Disciplinare, l'accesso e la fruibilità dei dati, ivi compresi quelli riguardanti ogni tipo di vulnerabilità, relativi agli studenti partecipanti, al fine della corretta rilevazione degli indicatori per il quadro di riferimento dell'efficacia dell'attuazione.
3) garantire, qualora richiesta dall'Amministrazione Regionale, la certificazione delle spese e tutti i dati finanziari, fisici e procedurali relativi alle attività formative assegnate, attraverso il Sistema Informativo Regionale di Certificazione, che sarà messo a disposizione dalla Regione Puglia, affinché il Responsabile del procedimento possa provvedere alla "notifica" telematica del/i progetto/i, oggetto di certificazione. La certificazione delle spese ed il monitoraggio dei dati finanziari, fisici e procedurali, dovranno essere effettuati dal soggetto realizzatore con flusso continuo, secondo le istruzioni impartite dalla Sezione Formazione Professionale della Regione Puglia;
4) a trasmettere, entro 60 giorni dalla chiusura dell'attività formativa, all'indirizzo PEC: **avviso_of2023regione.puglia@pec.rupar.puglia.it** apposita rendicontazione finale del corso, utilizzando il "Formulario di rendicontazione finale";
5) a restituire, contestualmente alla presentazione della rendicontazione finale, le eventuali economie di gestione rispetto al finanziamento erogato e gli eventuali interessi maturati sul conto. In caso di ritardato rimborso delle economie di gestione, l'importo dovrà essere maggiorato degli interessi legali;
6) a presentare, unitamente al formulario di rendicontazione finale, una dichiarazione sostitutiva di certificazione, conformemente a quanto prescritto dal DPR n. 445/2000, sottoscritta dal legale rappresentante attestante che:
    a. l'attività si è svolta in conformità ai contenuti e alla durata del progetto approvato
    b. le spese rendicontate sono riferibili a spese ammissibili
    c. i relativi titoli originali di spesa sono conservati agli atti del soggetto realizzatore
    d. l'importo rendicontato corrisponde all'importo eventualmente certificato.
7) a depositare: copia conforme all'originale dell'estratto relativo al conto corrente, aggiornato alla data di presentazione del rendiconto stesso; documento attestante l'avvenuta restituzione di eventuali economie di gestione.
8) a conservare i documenti relativi alla certificazione delle spese per almeno 5 anni, decorrenti dal momento della chiusura delle attività;

ART. 5 - **Procedura di pagamento al Soggetto realizzatore**

Le procedure di pagamento al Soggetto realizzatore seguono le modalità specifiche indicate nell' AVVISO PUBBLICO A.F.2023 - 2024 ovvero le modalità di seguito indicate.

Al fine di garantire l'attività formativa, il finanziamento sarà erogato nelle misure e con le modalità di seguito

Finanziato dall'Unione europea
NextGenerationEU

MINISTERO del LAVORO e delle POLITICHE SOCIALI

REGIONE PUGLIA

indicate:

·un acconto pari al 50% del finanziamento complessivo assegnato, ad avvenuta comunicazione di avvio delle attività previa acquisizione delle dovute autorizzazioni di cassa, nel rispetto dei vincoli del Patto di Stabilità Interno e a seguito di presentazione di apposita polizza fideiussoria per l'erogazione di anticipi a favore di soggetti privati e dichiarazione di inesistenza di pignoramenti;

un pagamento intermedio pari al 45% del finanziamento complessivo assegnato che il soggetto realizzatore dovrà richiedere come rimborso a partire dal momento in cui dichiara e dimostra di avere effettivamente speso almeno il 90% del primo acconto erogato e a seguito di presentazione di apposita polizza fideiussoria per l'erogazione di anticipi a favore di soggetti privati;

· SALDO eventuale da richiedere a chiusura delle attività nella misura massima del 5% e/o comunque, sino alla concorrenza massima del finanziamento riconosciuto, previa presentazione di domanda di pagamento redatta secondo le modalità dei pagamenti intermedi, previa verifica ed approvazione, con apposito atto dirigenziale, della rendicontazione finale esibita dal soggetto realizzatore.

Si specifica che le richieste di acconto e/o pagamenti intermedi dovranno essere accompagnate da fideiussione a garanzia dell'importo richiesto, secondo lo schema di cui alla DGR n. 1000 del 07/07/2016, BURP n. 85/2016, rilasciate da:

- banche o istituti di credito iscritte all'Albo delle banche presso la Banca d'Italia;

- società di assicurazione iscritte all'elenco delle imprese autorizzate all'esercizio del ramo cauzioni presso l'ISVAP;

- società finanziarie iscritte all'elenco speciale, ex art. 107 del Decreto Legislativo n. 385/1993 presso la Banca d'Italia. Gli intermediari finanziari autorizzati devono risultare iscritti nell'elenco tenuto presso la Banca d'Italia. Si informa che l'elenco degli intermediari finanziari cancellati dal suddetto elenco su disposizione del Ministero dell'Economia e Finanze per il mancato rispetto delle disposizioni di legge è reperibile sul sito web della Banca di Italia http://uif.bancaditalia.it/UICFEWebroot/6.

La garanzia dovrà contenere espressamente l'impegno della banca/società garante di rimborsare, in caso di escussione da parte della Regione, il capitale maggiorato degli interessi legali, decorrenti nel periodo compreso tra la data di erogazione dell'anticipazione stessa e quella del rimborso. La validità della polizza fideiussoria non sarà condizionata alla restituzione di copia controfirmata da parte del beneficiario e avrà, comunque efficacia fino allo svincolo da parte della Regione.

ART. 6 **- Variazioni del progetto**

Fermo restando quanto disposto dalla Sezione 16 - Modifiche/variazioni del progetto dell'Avviso, il Soggetto realizzatore può proporre variazioni alla scheda progetto che dovranno essere accolte con autorizzazione scritta dell'Amministrazione responsabile;

Premessa la necessità di ridurre al minimo qualsiasi variazione rispetto al progetto originario ammesso a finanziamento si rende opportuno precisare che, nel caso in cui si intenda apportare modifiche al progetto, il soggetto realizzatore deve presentare formale richiesta alla Regione che verificherà e valuterà l'ammissibilità/legittimità in ragione dei seguenti vincoli/condizioni:

a. la modifica deve garantire e rispettare le finalità, gli obiettivi, i risultati attesi previsti dall'Avviso;
b. le previsioni inerenti ai target e alle milestone non possono in alcuna ipotesi essere oggetto di modifica;

Finanziato dall'Unione europea
NextGenerationEU

MINISTERO del LAVORO e delle POLITICHE SOCIALI

REGIONE PUGLIA

c. la variazione non deve comportare una modifica sostanziale della tipologia/natura dell'intervento o progetto
d. interessato;
e. in nessun caso potrà essere incrementato il finanziamento già concesso all'intervento;
f. le eventuali variazioni di sede di svolgimento delle attività dovranno essere sempre motivate e preventivamente autorizzate dalla Regione Puglia;
g. le modifiche apportate a calendari, orari di svolgimento, riduzioni del numero di partecipanti, non soggette ad alcuna autorizzazione, devono essere tempestivamente comunicate ai competenti uffici regionali e di tali variazioni dovrà essere conservata idonea documentazione presso il Soggetto realizzatore;
h. l'incremento/sostituzione degli allievi è regolamentato, per modalità e condizioni, dal presente Atto Unilaterale d'Obbligo al comma 30) dell'art.3

L'Amministrazione responsabile si riserva la facoltà di non riconoscere ovvero di non approvare spese relative a variazioni delle attività del progetto non autorizzate.

L'Amministrazione responsabile si riserva comunque la facoltà di apportare qualsiasi modifica al progetto che ritenga necessaria al fine del raggiungimento degli obiettivi previsti dal Piano, previa consultazione con il Soggetto realizzatore.

Le modifiche alla scheda progetto non comportano alcuna revisione del presente Atto.

ART. 7 – **Mancata conclusione dei percorsi formativi nei termini perentori previsti per annualità**

Nel caso di mancata conclusione dell'annualità entro i termini fissati e successiva rideterminazione della data di chiusura delle attività corsuali, l'importo del finanziamento viene riproporzionato in base alle ore effettivamente svolte alla prevista data di chiusura per l'annualità di riferimento (art.3 punto 25), con eventuale restituzione degli importi non dovuti già percepiti maggiorato degli interessi legali.

ART. 7 - **Disimpegno delle risorse**

L'eventuale disimpegno delle risorse del Piano, previsto dall'articolo 24 del Reg. 2021/241 e dall'articolo 8 della legge n. 77 del 31/05/2021, come modificato dalla legge di conversione 29 luglio 2021, n. 108, comporta la riduzione o revoca delle risorse relative ai progetti che non hanno raggiunto gli obiettivi previsti, nel rispetto di quanto previsto dall'Avviso di riferimento.

ART. 8 - **Rettifiche finanziarie**

Ogni difformità rilevata nella regolarità della spesa, prima o dopo l'erogazione del contributo pubblico in favore del Soggetto realizzatore, dovrà essere immediatamente rettificata e gli importi eventualmente corrisposti dovranno essere recuperati secondo quanto previsto dall'articolo 22 del Regolamento (UE) n. 2021/241.

A tal fine l'Amministrazione regionale si impegna a recuperare le somme indebitamente corrisposte.

Il Soggetto realizzatore è obbligato a fornire tempestivamente ogni informazione in merito ad errori o omissioni che possano dar luogo a riduzione o revoca del contributo.

ART. 8 - **Risoluzione di controversie**

Il presente Atto è regolato dalla legge italiana. Il Soggetto realizzatore accetta che qualsiasi controversia, in

Finanziato dall'Unione europea
NextGenerationEU

MINISTERO del LAVORO e delle POLITICHE SOCIALI

REGIONE PUGLIA

merito all'interpretazione, esecuzione, validità o efficacia, è di competenza esclusiva del Foro di Bari.

ART 9 - **Comunicazioni e scambio di informazioni**

Ai fini della digitalizzazione dell'intero ciclo di vita del progetto, tutte le comunicazioni con l'Amministrazione responsabile devono avvenire per posta elettronica certificata, ai sensi del d. lgs. n. 82/2005 all'indirizzo **avviso_of2023regione.puglia@pec.rupar.puglia.it** riportando sempre nell'oggetto della stessa PEC: codice Progetto , ragione sociale del Soggetto beneficiario, oggetto della comunicazione[1].

L'Amministrazione Regionale, per i percorsi formativi regolarmente avviati, riconosce le attività propedeutiche all'avvio degli stessi, realizzate prima della stipula del presente atto e comunicate all'indirizzo pec: **avviso_of2023regione.puglia@pec.rupar.puglia.it**

La comunicazione dell'avvio delle attività progettuali deve essere inviata dal Legale Rappresentante del soggetto realizzatore entro e non oltre il primo giorno di avvio del corso, a mezzo PEC corredata da:

- elenco dei destinatari delle azioni formative
- elenco dei docenti e non docenti;
- fotocopia del registro presenze allievi completo di firme autografe dei medesimi, riferito al primo giorno di corso;
- calendario delle attività formative con le indicazioni di date e orari di svolgimento;
- indicazione sede di svolgimento del progetto.

Dovranno essere approntati i registri obbligatori previsti dalla vigente normativa. Si precisa che la vidimazione dei registri didattici a cura dei funzionari della STRUTTURA di CONTROLLO della Sezione Formazione della Regione Puglia competente per territorio, deve avvenire prima che gli stessi vengano utilizzati.

La chiusura delle attività corsuali deve essere comunicata, a mezzo PEC.

Il soggetto realizzatore è tenuto a comunicare a mezzo PEC almeno 20 gg prima, l'avvio delle attività di applicazione pratica in impresa e a trasmettere l'elenco delle imprese presso cui esse si svolgeranno con indicazione degli allievi ospitati.

Inoltre, entro 15 gg successivi all'avvio delle attività di applicazione pratica, il soggetto realizzatore dovrà trasmettere:

- per ciascun allievo in alternanza rafforzata:

- copia della convenzione tra ente di formazione e impresa presso cui l'allievo svolgerà l'alternanza rafforzata;
- copia del patto formativo tra l'ente di formazione, il soggetto ospitante e l'allievo (o, in caso di minori, dai genitori o coloro che esercitano la potestà genitoriale);

- per ciascun apprendista assunto con apprendistato di I livello il soggetto esecutore dovrà trasmettere alla Regione:

- copia del protocollo di intesa tra l'ente di formazione ed il datore di lavoro che assume il giovane;
- copia del Piano Formativo Individuale tra l'ente di formazione, il datore di lavoro e l'apprendista;
- copia della Comunicazione Obbligatoria di assunzione.

Tanto il protocollo di intesa quanto il Piano Formativo Individuale sono redatti obbligatoriamente secondo i

Finanziato dall'Unione europea
NextGenerationEU

MINISTERO del LAVORO e delle POLITICHE SOCIALI

REGIONE PUGLIA

format previsti dal D.M. 12/10/2015 così come allegati alla circolare MLPS n. 12 del 6 giugno 2022.

I registri relativi alle attività di applicazione pratica, vidimati dalla Regione, devono essere tenuti in originale presso le sedi specifiche di svolgimento delle attività, così da rilevare la presenza effettiva degli allievi/apprendisti e dei tutor, l'orario di svolgimento della formazione e i contenuti della stessa.

Qualsiasi variazione del calendario delle attività rispetto a quello inoltrato con la comunicazione di avvio corso e qualsiasi sospensione e/o variazione delle giornate ivi indicate deve essere comunicata preventivamente e tempestivamente esclusivamente all' indirizzo: moncontr.fp.regione@pec.rupar.puglia.it.

ART. 10 - **Tutela della privacy**
Tutti i dati personali di cui l'Amministrazione venga in possesso in occasione dell'espletamento del presente procedimento saranno trattati nel rispetto del D.lgs. 196/2003 e s.m.i., nonché ai sensi della disciplina del Regolamento UE 2016/679 (G.D.P.R.) e s.m.i. I dati personali saranno trattati secondo le disposizioni contenute nell'art. 22 del Regolamento UE 2021/241.

ART. 11 - **Efficacia**

L'efficacia del presente Atto, debitamente sottoscritto dal Soggetto realizzatore, decorre dalla data di acquisizione da parte dell'Amministrazione responsabile.

Il Soggetto realizzatore, ai sensi e per gli effetti degli artt. 1341-1342 c.c., dichiara di approvare specificamente le suddette clausole del presente atto d'obbligo, artt. da 01 a 11.

Il presente atto unilaterale, esente da ogni tipo di imposta o tassa, ai sensi dell'art. 5, comma 5 della Legge n. 845 del 21 dicembre 1978, avrà validità fino al 31/12/2026

Letto confermato e sottoscritto in quattro originali ad unico effetto.

Luogo, data, _____

Firma del Legale rappresentante

CLAUSOLA DI ESONERO DI RESPONSABILITÀ

Il soggetto proponente solleva la Regione da qualsiasi responsabilità civile derivante dall'esecuzione delle attività approvate, oggetto del contributo concesso nei confronti dei terzi e per eventuali conseguenti richieste di danni nei confronti della Regione. La responsabilità relativa ai rapporti di lavoro del personale impegnato e ai contratti a qualunque titolo stipulati tra il soggetto proponente/eventuali soggetti da questo delegati e terzi fanno capo in modo esclusivo al soggetto proponente, che esonera pertanto espressamente la Regione da ogni controversia, domanda, chiamata in causa, ragione e pretesa dovesse insorgere.
Il soggetto proponente si impegna altresì a risarcire la Regione da qualsivoglia danno causato dalla mancata osservanza degli obblighi assunti e derivanti in conseguenza del presente Atto unilaterale.

Per espressa accettazione

DETERMINAZIONE DEL DIRIGENTE SEZIONE FORMAZIONE 16 novembre 2023, n. 2118

AVVISO PUBBLICO "Presentazione istanze di candidatura Anno Formativo 2023 - 2024. Riapertura Avviso OF 22 - Avviso pubblico per la presentazione delle candidature inerenti la realizzazione dei percorsi triennali e di IV anno di Istruzione e Formazione Professionale (IEFP) in modalità duale, da finanziare nell'ambito del PNRR, Missione 5 - Componente 1 - Investimento 1.4 ". APPROVAZIONE SCHEMA ATTO UNILATERALE D'OBBLIGO Linea 2.

IL DIRIGENTE DELLA STRUTTURA PROPONENTE

la Dirigente della Sezione Formazione Professionale

Visti gli artt. 4, 5 e 6 della Legge Regionale n.7 del 4.02.1997;
Vista la Deliberazione della Giunta Regionale n. 3261 del 28/07/1998;
Visti gli artt. 4 e 16 del D.lgs. n. 165 del 30.03.2001 e ss.mm.ii.;
Visto l'art. 32 della legge 18 giugno 2009, n. 69, che prevede l'obbligo di sostituire la pubblicazione tradizionale all'Albo Ufficiale con la pubblicazione di documenti digitali sui siti informatici;
Visto il D.lgs. n. 196 del 2003 - "Codice in materia di protezione dei dati personali" e ss. mm.ii.;
Visto il Regolamento (UE) 2016/679 del Parlamento europeo e del Consiglio, del 27 aprile 2016, relativo alla protezione delle persone fisiche con riguardo al trattamento dei dati personali, nonché alla libera circolazione di tali dati e che abroga la direttiva 95/46/CE (regolamento generale sulla protezione dei dati), OJ L 119, 4.5.2016;
Visti gli artt. 20 e 21 del Codice dell'Amministrazione Digitale (CAD), di cui al D.L.gs n. 82/2005, come modificato dal D.lgs 13 dicembre 2017 n. 217;

Vista la DELIBERAZIONE DELLA GIUNTA REGIONALE 7 dicembre 2020, n. 1974 Approvazione Atto di Alta Organizzazione. Modello Organizzativo "MAIA 2.0"
Visto il Decreto del Presidente della Giunta Regionale n. 22 del 22/01/2021 "Adozione Atto di Alta Organizzazione. Modello Organizzativo MAIA 2.0" pubblicato sul Bollettino Ufficiale della Regione Puglia n. 15 del 28/01/2021, successivamente modificato e integrato con Decreto del Presidente della Giunta regionale 10 Febbraio 2021, n. 45;
Vista la Deliberazione della Giunta Regionale 5 novembre 2021, n. 1794 POR Puglia FESR FSE 2014-2020. Adeguamento organizzativo a seguito del DPGR 22/2021 di adozione del modello di alta organizzazione "Maia 2.0" e ss.mm.ii.;
Richiamato il principio contabile di cui al D.Lgs. 23.06.2011, n. 118, come integrato dal D.Lgs. 10 agosto 2014 n. 126 "Disposizioni integrative e correttive del D.Lgs. 118/2011 recante disposizioni in materia di armonizzazione dei sistemi contabili e degli schemi di bilancio delle Regioni, degli enti locali e dei loro organismi, a norma degli articoli 1 e 2 della L. 42/2009;
Vista la Legge regionale n. 32 del 29/12/2022 "Disposizioni per la formazione del Bilancio di previsione 2023 e Bilancio pluriennale 2023-2025 della Regione Puglia (legge di stabilità regionale 2023);
Vista la Legge regionale n. 33 del 29/12/2022 "Bilancio di previsione della Regione Puglia per l'esercizio finanziario 2023 e pluriennale 2023-2025"
Vista la Deliberazione di Giunta regionale n. 27 del 24/01/2023 "Bilancio di previsione per l'esercizio finanziario 2023 e pluriennale 2023-2025. Articolo 39, comma 10, del decreto legislativo 23 giugno 2011, n. 118. Documento tecnico di accompagnamento e Bilancio Finanziario Gestionale. Approvazione."
Vista la Deliberazione n. 1576 del 30/09/2021 con la quale la Giunta regionale della Puglia ha conferito l'incarico di dirigente della Sezione Formazione all'Avv. Monica Calzetta;
Vista la Determinazione della Dirigente della Sezione Formazione Professionale n. 1284 del 31/08/2022 con la quale è stato conferito alla Dr.ssa Francesca Cisternino l'incarico di Responsabile della Sub-Azione "Dispersione scolastica e formazione degli adulti" 10.1.a Percorsi formativi di IeFP e 10.5.a del POR PUGLIA FESR-FSE 2014/2020;

CONDIDERATO CHE

- con Determinazione della Dirigente della Sezione Formazione n.1154 del 10.07.2023 pubblicata sul BURP n. 65 suppl. del 10-7-2023, è stato adottato l' AVVISO PUBBLICO "Presentazione istanze di candidatura Anno Formativo 2023 - 2024. Riapertura Avviso OF 22 - Avviso pubblico per la presentazione delle candidature inerenti la realizzazione dei percorsi triennali e di IV anno di Istruzione e Formazione Professionale (IEFP) in modalità duale, da finanziare nell'ambito del PNRR, Missione 5 - Componente 1 - Investimento 1.4;
- con D.G.R. n. 1376 del 12.10.2023 "Piano Nazionale di Ripresa e Resilienza (PNRR) – Missione 5 – Componente 1- Investimento 1.4 – "SISTEMA DUALE" – "Documento di Programmazione Regionale dell'Offerta formativa Sistema duale" da finanziare a valere sul PNRR – anno finanziario 2022 – APPROVAZIONE" è stato approvato il Documento di programmazione Regionale dell'Offerta Formativa;
- con Determinazione della Dirigente della Sezione Formazione n. 2042 del 10.11.2023 "AVVISO PUBBLICO, - Presentazione istanze di candidatura Anno Formativo 2023 - 2024. Riapertura Avviso OF 22 - Avviso pubblico per la presentazione delle candidature inerenti la realizzazione dei percorsi triennali e di IV anno di Istruzione e Formazione Professionale (IEFP) in modalità duale, da finanziare nell'ambito del PNRR, Missione 5 - Componente 1 - Investimento 1.4. *APPROVAZIONE GRADUATORIA LINEA 2* con contestuale disposizione di accertamento e impegno di spesa**"** è stata approvata la graduatoria dei progetti ammessi al finanziamento per la linea 2;
- A seguito di valutazione di ammissibilità e merito delle proposte progettuali pervenute presentate dalle Istituzioni Formative accreditate, per la linea 2 sono stati finanziati n. 25 progetti;

- si rende necessario approvare lo schema dell'Atto Unilaterale d'Obbligo, allegato al presente atto quale parte integrante e sostanziale ed indicato con la lettera **"A"** che sarà sottoscritto dalle istituzioni formative assegnatarie dei finanziamenti;

Verifica al sensi del Dlgs n. 196/03 e s.m.i. e del Regolamento (UE) 679/2016
Garanzie alla riservatezza

- La pubblicazione dell'atto All'albo pretorio on-line, salve le garanzie previste dalla legge 241/90 in tema di accesso ai documenti amministrativi, avviene nel rispetto della tutela alla riservatezza dei cittadini, secondo quanto disposto dal Regolamento (UE) n. 679/2016 in materia di protezione dei dati personali, nonché dal D.Lgs. n. 196/2003 come modificato dal D.Lgs. n. 101/2018 e dal vigente Regolamento Regionale n. 5/2006 per il trattamento dei dati sensibili e giudiziari, per quanto applicabile. Ai fini della pubblicità legale, il presente provvedimento è stato redatto in modo da evitare la diffusione di dati personali identificativi non necessari ovvero il riferimento alle particolari categorie di dati previste dagli articoli 9 e 10 del succitato Regolamento (UE) innanzi richiamato; qualora tali dati fossero indispensabili per l'adozione dell'atto, essi sono trasferiti in documenti separati, esplicitamente richiamati

DETERMINA

Di prendere atto di quanto espresso in narrativa, che costituisce parte integrante e sostanziale del presente atto e che qui si intende integralmente riportato.

- di approvare lo schema dell'Atto Unilaterale d'Obbligo dei corsi assegnati con A.D. n. 2042 del 09/11/2023, allegato al presente atto quale parte integrante e sostanziale ed indicato con la lettera **"A"** che sarà sottoscritto dalle istituzioni formative assegnatarie dei finanziamenti;
- di disporre la pubblicazione sul Bollettino Ufficiale della Regione Puglia del presente provvedimento, con i relativi allegati, a cura del Servizio Formazione Professionale, ai sensi della L.R. n. 18/2023.

- Il provvedimento viene redatto in forma integrale e “per estratto , con parti oscurate non necessarie ai fini di pubblicità legale, nel rispetto della tutela alla riservatezza dei cittadini, secondo quanto disposto dal D.Lgs. n. 196/03 in materia di protezione dei dati personali e ss. mm. e ii..

- Il presente provvedimento:
- a) è immediatamente esecutivo;
- b) sarà pubblicato, sul portale www.sistema.puglia.it
- c) sarà pubblicato nel sito ufficiale della Regione Puglia: www.regione.puglia.it, nella Sezione “Amministrazione trasparente”;

Il presente Provvedimento è direttamente esecutivo.

Basato sulla proposta n. 137/DIR/2023/02185 dei sottoscrittori della proposta:

P.O. Responsabile di Sub Azione 10.1.A-10.5.A
Francesca Cisternino

Firmato digitalmente da:

Il Dirigente della Sezione Formazione
Monica Calzetta

Finanziato dall'Unione europea
NextGenerationEU

MINISTERO del LAVORO e delle POLITICHE SOCIALI

REGIONE PUGLIA

ALLEGATO A

PIANO NAZIONALE DI RIPRESA E RESILIENZA (PNRR) – MISSIONE 5 – COMPONENTE 1 – INVESTIMENTO 1.4 "SISTEMA DUALE"

ATTO D'OBBLIGO CONNESSO ALL'ACCETTAZIONE DEL FINANZIAMENTO CONCESSO PER PROGETTI PRESENTATI IN RELAZIONE ALL'AVVISO PUBBLICO "Presentazione istanze di candidatura Anno Formativo 2023 - 2024. Riapertura Avviso OF 22 - Avviso pubblico per la presentazione delle candidature inerenti la realizzazione dei percorsi triennali e di IV anno di Istruzione e Formazione Professionale (IEFP) in modalità duale, da finanziare nell'ambito del PNRR, Missione 5 - Componente 1 - Investimento 1.4

Offerta Formativa di Istruzione e Formazione Professionale

ANNO FORMATIVO 2023/2024 – Linea 2

CUP_____

A.D. n. 1154 del 10/07/2023pubblicato sul BURP n. 65 Supplemento del 10/07/2023

VISTO

- il Regolamento (UE) 12 febbraio 2021, n. 2021/241, che istituisce il dispositivo per la ripresa e la resilienza;
- il Piano Nazionale di Ripresa e Resilienza (PNRR) approvato con Decisione del Consiglio ECOFIN del 13 luglio 2021 e notificata all'Italia dal Segretariato generale del Consiglio con nota LT161/21, del 14 luglio 2021;
- la Missione 5 – Componente 1 – Investimento 1.4 "Sistema duale" del PNRR, che prevede il finanziamento di percorsi di istruzione e formazione professionale (IeFP) triennali e di quarto anno e di istruzione e formazione tecnica superiore (IFTS) erogati con modalità di apprendimento duale;
- il Regolamento (UE) 2018/1046 del 18 luglio 2018, che stabilisce le regole finanziarie applicabili al bilancio generale dell'Unione, che modifica i Regolamenti (UE) n. 1296/2013, n. 1301/2013,n. 1303/2013, n. 1304/2013, n. 1309/2013, n. 1316/2013, n. 223/2014, n. 283/2014 e la decisione n. 541/2014/UE e abroga il regolamento (UE, Euratom) n. 966/2012;
- il Decreto-Legge 6 maggio 2021, n. 59 convertito con modificazioni dalla L. 1 luglio 2021, n. 101, recante "Misure urgenti relative al Fondo complementare al Piano nazionale di ripresa e resilienza e altre misure urgenti per gli investimenti";
- il Decreto-legge del 31 maggio 2021, n. 77, convertito con modificazioni dalla legge 29 luglio 2021, n. 108, recante: «Governance del Piano nazionale di ripresa e resilienza e prime misure di rafforzamento delle strutture amministrative e di accelerazione e snellimento delle procedure»;
- il Decreto del Ministro del lavoro e delle politiche sociali di concerto con il Ministro dell'Economia e delle Finanze, dell'11 novembre 2021 concernente l'istituzione della struttura di missione PNRR, ai sensi dell'articolo 8 del citato Decreto-legge del 31 maggio 2021, n. 77;
- il decreto-legge 9 giugno 2021, n. 80, convertito con modificazioni, dalla legge 6 agosto 2021, n. 113, recante: «Misure urgenti per il rafforzamento della capacità amministrativa delle pubbliche amministrazioni funzionale all'attuazione del Piano nazionale di ripresa e resilienza (PNRR) e per l'efficienza della giustizia»;
- la legge 16 gennaio 2003, n. 3, recante "Disposizioni ordinamentali in materia di pubblica amministrazione" e, in particolare, l'articolo 11, comma 2-bis, ai sensi del quale "Gli atti amministrativi anche di natura regolamentare adottati dalle Amministrazioni di cui all'articolo 1, comma 2, del decreto legislativo 30 marzo 2001, n. 165, che dispongono il finanziamento pubblico o autorizzano l'esecuzione di progetti di investimento pubblico, sono nulli in assenza dei corrispondenti codici di cui al comma 1 che costituiscono elemento essenziale dell'atto stesso;
- il decreto del Ministro dell'economia e delle finanze del 6 agosto 2021 relativo all'assegnazione delle risorse in favore di ciascuna Amministrazione titolare degli interventi PNRR e corrispondenti milestone e target;
- l'articolo 1, comma 1042 della legge 30 dicembre 2020, n. 178 ai sensi del quale con uno o più decreti del Ministro

Finanziato dall'Unione europea
NextGenerationEU

MINISTERO del LAVORO e delle POLITICHE SOCIALI

REGIONE PUGLIA

dell'economia e delle finanze sono stabilite le procedure amministrativo-contabili per la gestione delle risorse di cui ai commi da 1037 a 1050, nonché' le modalità di rendicontazione della gestione del Fondo di cui al comma 1037;

- l'articolo 1, comma 1043, secondo periodo della legge 30 dicembre 2020, n. 178, ai sensi del qualeal fine di supportare le attività di gestione, di monitoraggio, di rendicontazione e di controllo delle componenti del Next Generation EU, il Ministero dell'economia e delle finanze - Dipartimentodella Ragioneria generale dello Stato sviluppa e rende disponibile un apposito sistema informatico;
- l'articolo 17 Regolamento UE 2020/852 che definisce gli obiettivi ambientali, tra cui il principiodi non arrecare un danno significativo (DNSH, "Do no significant harm"), e la Comunicazione della Commissione UE 2021/C 58/01 recante "Orientamenti tecnici sull'applicazione del principio «non arrecare un danno significativo» a norma del regolamento sul dispositivo per la ripresa e la resilienza";
- i principi trasversali previsti dal PNRR, quali, tra l'altro, il principio del contributo all'obiettivo climatico e digitale (c.d. tagging), il principio di parità di genere e l'obbligo di protezione e valorizzazione dei giovani;
- gli obblighi di assicurare il conseguimento di target e milestone e degli obiettivi finanziari stabilitinel PNRR
- le Linee guida del Ministero del Lavoro e delle Politiche Sociali, approvate con Accordo in CSR del 27.07.2022, che riportano i principi per assicurare la correttezza delle procedure di attuazione e rendicontazione, la regolarità della spesa e il conseguimento dei target e milestone e di ogni altro adempimento previsto dalla normativa europea e nazionale applicabile al PNRR, a norma dell'art. 8 punto 3 del decreto legge 77 del 31 maggio 2021, come modificato dalla legge di conversione 29 luglio 2021, n. 108;
- Circolare Ministero dell'Economia e delle Finanze del 14 ottobre 2021, n. 21 Piano Nazionale di Ripresa e Resilienza (PNRR) - Trasmissione delle Istruzioni Tecniche per la selezione dei progetti PNRR
- Circolare Ministero dell'Economia e delle Finanze del 29 ottobre 2021, n. 25 Piano Nazionale di Ripresa e Resilienza (PNRR) – Rilevazione periodica avvisi, bandi e altre procedure di attivazione degli investimenti
- Circolare Ministero dell'Economia e delle Finanze del 31 dicembre 2021, n. 33 - Piano Nazionale di Ripresa e Resilienza (PNRR) – Nota di chiarimento sulla Circolare del 14 ottobre 2021, n. 21 - Trasmissione delle Istruzioni Tecniche per la selezione dei progetti PNRR – Addizionalità, finanziamento complementare e obbligo di assenza del c.d. doppio finanziamento.
- Circolare Ministero dell'Economia e delle Finanze del 18 gennaio 2022, n. 4 - Piano Nazionale di Ripresa e Resilienza (PNRR) – articolo 1, comma 1 del decreto-legge n. 80 del 2021 - Indicazioni attuative.
- Circolare del 24 gennaio 2022, n. 6 -Piano Nazionale di Ripresa e Resilienza (PNRR) – Servizi di assistenza tecnica per le Amministrazioni titolari di interventi e soggetti attuatori del PNRR
- Circolare Ministero dell'Economia e delle Finanze del 10 febbraio 2022, n. 9 - Piano Nazionale di Ripresa e Resilienza (PNRR) – Trasmissione delle Istruzioni tecniche per la redazione dei sistemi di gestione e controllo delle amministrazioni centrali titolari di interventi del PNRR
- Circolare Ministero dell'Economia e delle Finanze del 21 giugno 2022, n. 27 - Piano Nazionale di Ripresa e Resilienza (PNRR) – Monitoraggio delle misure PNRR.
- Circolare MLPS del 12 del 06.06.2022 su chiarimenti interpretativi inerenti l'apprendistato di primo livell
- Circolare MEF RGS n. 28 del 4/07/2022 sul controllo di regolarità amministrativa e contabile dei rendiconti di contabilità ordinaria e di contabilità speciale
- Circolare MEF RGS n. 29 del 26/07/2022, "Modalità di erogazione delle risorse PNRR e principali modalità di contabilizzazione da parte degli enti territoriali soggetti attuatori";
- Decreto Direttoriale n. 44 del 7 aprile 2023 ") "per il finanziamento dei percorsi triennali di istruzione e formazione professionale (IeFP)";
- Decreto Direttoriale n. 73 del 05 maggio 2023 "per il finanziamento dei percorsi nel Sistema Duale"
- Decreto Direttoriale n. 120 del 13 luglio 2023," riparto in favore delle Regioni, per l'annualità 2022, di una seconda quota pari al 40% del totale delle risorse PNRR attribuite all'intervento Missione M5, componente C1 – tipologia "Investimento", intervento 1.4 "Sistema duale" nonché delle risorse ripartite e non utilizzate per l'annualità 2021 dalle Province Autonome

Finanziato dall'Unione europea
NextGenerationEU

MINISTERO del LAVORO e delle POLITICHE SOCIALI

REGIONE PUGLIA

di Trento e Bolzano".

VISTO ALTRESI'

- DGR n.1376 del 12.10.2023 avente ad oggetto: "Piano Nazionale di Ripresa e Resilienza (PNRR) – Missione 5 Componente 1- Investimento 1.4 – "SISTEMA DUALE" – "Documento di Programmazione Regionale dell'Offerta formativa Sistema duale" da finanziare a valere sul PNRR – anno finanziario 2022 – APPROVAZIONE.
- A.D. n. 1154 del 10/07/2023 "Presentazione istanze di candidatura Anno Formativo 2023 - 2024. Riapertura Avviso OF 22 "Avviso pubblico per la presentazione delle candidature inerenti la realizzazione dei percorsi triennali e di IV anno di Istruzione e Formazione Professionale (IEFP) in modalità duale, da finanziare nell'ambito del PNRR, Missione 5 – Componente 1 – Investimento 1.4 "Sistema duale" finanziato dall'Unione europea – Next Generation EU". Revoca e riproposizione D.D. N. 01153 del 06/07/2023. pubblicato sul BURP n. 65 Supplemento del 10/07/2023;
- A.D. n. 2042 del 10.11.2023 "AVVISO PUBBLICO "Presentazione istanze di candidatura Anno Formativo 2023 - 2024. Riapertura Avviso OF 22 - Avviso pubblico per la presentazione delle candidature inerenti la realizzazione dei percorsi triennali e di IV anno di Istruzione e Formazione Professionale (IEFP) in modalità duale, da finanziare nell'ambito del PNRR, Missione 5 - Componente 1 - Investimento 1.4 . APPROVAZIONE GRADUATORIA Linea 2 con CONTESTUALE DISPOSIZIONE DI ACCERTAMENTO ed IMPEGNO DI SPESA.
- le disposizioni normative e regolamentari comunitarie, nazionali e regionali vigenti e richiamate dall'Avviso A.F. 2023-2024 fatte salve eventuali modifiche che possano essere successivamente approvate nel rispetto della normativa vigente e che il Soggetto realizzatore si impegna a rispettare;
- regolamentazione regionale in materia di formazione professionale ed in particolare della L.R. 7 agosto 2002 n. 15 e s.m.i., nonché delle altre norme richiamate dall'Avviso A.f. 2023 -2024 oltreché degli adempimenti stabiliti dall'art. 18 del D.L. 22 giugno 2012, n. 83 convertito con modificazioni con la L. 7 agosto 2012, n. 134;

PRESO ATTO

- che il soggetto realizzatore, risulta affidatario di n. 1 percorso formativo indicato nel citato atto dirigenziale. n. 2042 del 10.11.2023;
- che il presente Atto Unilaterale d'Obbligo, si riferisce al percorso di Istruzione e Formazione Professionale assegnato con DETERMINAZIONE DEL DIRIGENTE SEZIONE FORMAZIONE. n. 2042 del 10.11.2023 in fase di pubblicazione sul BURP recante "Presentazione istanze di candidatura Anno Formativo 2023 - 2024. Riapertura Avviso OF 22 - Avviso pubblico per la presentazione delle candidature inerenti la realizzazione dei percorsi triennali e di IV anno di Istruzione e Formazione Professionale (IEFP) in modalità duale, da finanziare nell'ambito del PNRR, Missione 5 - Componente 1 - Investimento 1.4 . APPROVAZIONE GRADUATORIA Linea 2 con CONTESTUALE DISPOSIZIONE DI ACCERTAMENTO ed IMPEGNO DI SPESA;

CONSIDERATA

la necessità di perfezionare l'atto di assegnazione delle risorse con un atto di impegno/d'obbligo da parte del Soggetto realizzatore;

TUTTO CIO' PREMESSO E RITENUTO

Il SOGGETTO REALIZZATORE, ……, c.f./P.IVA n. ……, con sede legale in ……( ), Via …… n…, nella persona …… C.F,…… nato a …… il ……., intervenuto in qualità di Legale Rappresentante;

Finanziato dall'Unione europea
NextGenerationEU

MINISTERO del LAVORO e delle POLITICHE SOCIALI

REGIONE PUGLIA

DICHIARA SOTTO LA PROPRIA RESPONSABILITÀ QUANTO SEGUE

ART. 1 - **Oggetto**

Il Soggetto realizzatore dichiara:

- di aver preso visione della DETERMINAZIONE DEL DIRIGENTE SEZIONE FORMAZIONE, n. 2042/23 Recante "Presentazione istanze di candidatura Anno Formativo 2023 - 2024. Riapertura Avviso OF 22 - Avviso pubblico per la presentazione delle candidature inerenti la realizzazione dei percorsi triennali e di IV anno di Istruzione e Formazione Professionale (IEFP) in modalità duale, da finanziare nell'ambito del PNRR, Missione 5 - Componente 1 - Investimento 1.4 . APPROVAZIONE GRADUATORIA Linea 2 con CONTESTUALE DISPOSIZIONE DI ACCERTAMENTO ed IMPEGNO DI SPESA;
- di accettare, in qualità di Soggetto realizzatore, il finanziamento concesso a valere sul PNRR MISSIONE 5 – COMPONENTE 1 – INVESTIMENTO 1.4 "SISTEMA DUALE", fino ad un importo massimo di Euro _____, destinato alla copertura dei costi così come declinati e dettagliati nel documento descrittivo del progetto presentato, in data_____ , sulla piattaforma Sistema Puglia alla sezione denominata "Offerta Formativa A.F. 2023-2024, e sinteticamente descritto nella tabella che segue:

N	*Denominazione Progetto*	*Sede Progetto*	*Pr*	*Ore*	*nr. Allievi*	*Costo*	*Codice Progetto*
1							
…							
N							

Dichiara altresì:

- di impegnarsi a garantire il regolare svolgimento delle attività corsuali indicate nel progetto approvato, osservando la normativa comunitaria, statale e regionale che disciplina le materie della Istruzione e Formazione Professionale espressamente richiamata nell'Avviso;
- di svolgere il progetto nei tempi e nei modi indicati nel citato documento descrittivo del progetto presentato in data_____, sulla piattaforma Sistema Puglia alla sezione denominata "Offerta Formativa A.F. 2023-2024;

Art. 2 - **Termini di attuazione del progetto, durata e importo della Convenzione**

Al fine di garantire lo svolgimento dei progetti formativi in termini di qualità e nel contempo salvaguardare la corretta attuazione della Programmazione, anche nella sua tempistica complessiva e nel raggiungimento degli obiettivi di medio e lungo periodo, i percorsi formativi Anno Formativo 2023-2024 **linea 2** possono essere avviati a partire dal giorno successivo alla sottoscrizione dell' AUO e comunque non oltre il **quindicesimo** giorno dalla data di ricevimento dell'AUO che dovrà essere sottoscritto dal leale rappresentante del soggetto realizzatore;

I percorsi formativi devono concludersi entro e non oltre il **30.11. 24 ;**

Coerentemente con tale disposizione, la Regione non accoglierà eventuali richieste di proroga di tali termini.

Finanziato dall'Unione europea
NextGenerationEU

MINISTERO del LAVORO e delle POLITICHE SOCIALI

REGIONE PUGLIA

L'Amministrazione Regionale, per i percorsi formativi regolarmente avviati, riconosce le attività propedeutiche all'avvio degli stessi, realizzate prima della stipula del presente atto e comunicate all'indirizzo PEC:
avviso_of2023regione.puglia@pec.rupar.puglia.it

La comunicazione dell'avvio delle attività progettuali deve essere inviata dal Legale Rappresentante del soggetto realizzatore entro e non oltre il primo giorno di avvio, a mezzo PEC all'indirizzo:

avviso_of2023regione.puglia@pec.rupar.puglia.it e contestualmente all' indirizzo PEC moncontr.fp.regione@pec.rupar.puglia.it, corredata da:

- elenco dei destinatari delle azioni formative
- elenco dei docenti e non docenti;
- copia del registro presenze allievi completo di firme autografe dei medesimi, riferito al primo giorno di corso;
- calendario delle attività formative con le indicazioni di date e orari di svolgimento;
- indicazione sede di svolgimento del progetto.

Dovranno essere approntati i registri obbligatori previsti dalla vigente normativa. Si precisa che la vidimazione dei registri didattici a cura dei funzionari della Struttura di Controllo della Sezione Formazione della Regione Puglia competente per territorio, deve avvenire prima che gli stessi vengano utilizzati.

La chiusura delle attività corsuali deve essere comunicata, a mezzo PEC, ai seguenti indirizzi: **avviso_of2023regione.puglia@pec.rupar.puglia.it e moncontr.fp.regione@pec.rupar.puglia.it**,

ART. 3 - **Obblighi del Soggetto realizzatore**

Il Soggetto realizzatore dichiara di obbligarsi:

1) ad assicurare il rispetto di tutte le disposizioni previste dalla normativa comunitaria e nazionale, con particolare riferimento a quanto previsto dal Reg. (UE) 2021/241 e dal decreto legge n. 77 del 31/05/2021, come modificato dalla legge 29 luglio 2021, n. 108;
2) ad assicurare l'adozione di misure adeguate volte a rispettare il principio di sana gestione finanziaria secondo quanto disciplinato nel Regolamento finanziario (UE, Euratom) 2018/1046 e nell'art.22 del Regolamento (UE) 2021/241, in particolare in materia di prevenzione dei conflitti di interessi, delle frodi, della corruzione e di recupero e restituzione dei fondi che sono stati indebitamente assegnati;
3) a rispettare le indicazioni in relazione ai principi orizzontali di cui all'art. 5 del Reg. (UE) 2021/241 ossia il principio di non arrecare un danno significativo agli obiettivi ambientali, ai sensi dell'articolo 17 del Reg. (UE) 2020/852 e garantire la coerenza con il PNRR approvato dalla Commissione europea;
4) ad adottare proprie procedure interne, assicurando la conformità ai regolamenti comunitari e a quanto indicato da Regione Puglia Sezione Formazione nella descrizione delle funzioni e delle procedure in essere contenute nella relativa manualistica;
5) a dare piena attuazione al progetto così come illustrato nella scheda progetto, garantendo l'avvio tempestivo delle attività progettuali per non incorrere in ritardi attuativi e concludere il progetto nella forma, nei modi e nei tempi previsti, nel rispetto della tempistica prevista dal relativo cronoprogramma di progetto e di sottoporre all'Amministrazione responsabile le eventuali modifiche al progetto;
6) ad adottare il sistema informatico che sarà indicato dall'Amministrazione responsabile finalizzato a raccogliere, registrare e archiviare in formato elettronico i dati per ciascuna operazione necessari per la sorveglianza, la valutazione, la gestione finanziaria, la verifica e l'audit, secondo quanto previsto dall'art. 22.2 lettera d) del Regolamento (UE) 2021/241 e tenendo conto delle indicazioni che verranno fornite dall'Amministrazione responsabile;
7) a caricare sul sistema informatico che sarà indicato dall'Amministrazione responsabile i dati e la documentazione utile all'esecuzione dei controlli preliminari di conformità normativa sulle procedure di aggiudicazione da parte dell'Ufficio competente per i controlli sulla base delle istruzioni contenute nella connessa manualistica predisposta

Finanziato dall'Unione europea
NextGenerationEU

MINISTERO del LAVORO e delle POLITICHE SOCIALI

REGIONE PUGLIA

da quest'ultima;

8) a garantire la correttezza, l'affidabilità e la congruenza dei dati di monitoraggio finanziario, fisico e procedurale, e di quelli che comprovano il conseguimento degli obiettivi dell'intervento quantificati in base agli stessi indicatori adottati per milestone e target della misura e assicurarne l'inserimento nel sistema informativo e gestionale adottato dall'Amministrazione responsabile nel rispetto delle indicazioni che saranno fornite Regione Puglia Sezione Formazione ;
9) fornire tutte le informazioni richieste relativamente alle procedure e alle verifiche in relazione alle spese rendicontate conformemente alle procedure e agli strumenti definiti nella manualistica adottata Regione Puglia Sezione Formazione;
10) a garantire la conservazione della documentazione progettuale in fascicoli cartacei o informatici per assicurare la completa tracciabilità delle operazioni - nel rispetto di quanto previsto all'art. 9 punto 4 del decreto legge 77 del 31 maggio 2021, convertito con legge n. 108/2021 - che, nelle diverse fasi di controllo e verifica previste dal sistema di gestione e controllo del PNRR, dovranno essere messi prontamente a disposizione su richiesta dell'Amministrazione centrale titolare di intervento PNRR, del Servizio centrale per il PNRR, dell'Unità di Audit, della Commissione europea, dell'OLAF, della Corte dei Conti europea (ECA), della Procura europea (EPPO) e delle competenti Autorità giudiziarie nazionali e autorizzare la Commissione, l'OLAF, la Corte dei conti e l'EPPO a esercitare i diritti di cui all'articolo 129, paragrafo 1, del regolamento finanziario;
11) a facilitare le verifiche dell'Ufficio competente per i controlli Regione Puglia Sezione Formazione, dell'Unità di Audit, della Commissione europea e di altri organismi autorizzati, che verranno effettuate anche attraverso controlli in loco presso i Soggetti Attuatori pubblici delle azioni;
12) a garantire la disponibilità dei documenti giustificativi relativi alle spese sostenute e dei target realizzati così come previsto ai sensi dell'articolo 9 punto 4 del decreto legge n. 77 del 31/05/2021, convertito con legge n. 108/2021;
13) a predisporre i pagamenti secondo le procedure stabilite Regione Puglia Sezione Formazione, contenute nella relativa manualistica, nel rispetto del piano finanziario e cronogramma di spesa approvato, inserendo nel sistema informatico i relativi documenti riferiti alle procedure e i giustificativi di spesa e pagamento necessari ai controlli ordinari di legalità e ai controlli amministrativo-contabili previsti dalla legislazione nazionale applicabile, nel rispetto di quanto previsto dall'articolo 22 del Reg. (UE) n. 2021/241 e dell'art. 9 del decreto legge n. 77 del 31/05/2021, convertito con legge n. 108/2021;
14) a garantire l'utilizzo di un conto corrente dedicato necessario per l'erogazione dei pagamenti e l'adozione di un'apposita codificazione contabile e informatizzata per tutte le transazioni relative al progetto per assicurare la tracciabilità dell'utilizzo delle risorse del PNRR;
15) a partecipare, ove richiesto, alle riunioni convocate dalla Regione Puglia Sezione Formazione;
16) a garantire, anche attraverso la trasmissione di relazioni periodiche sullo stato di avanzamento del progetto, che la Regione Puglia Sezione Formazione riceva tutte le informazioni necessarie, relative alle linee di attività per l'elaborazione delle relazioni annuali di cui all'articolo 31 del Regolamento (UE) n. 2021/241, nonché qualsiasi altra informazione eventualmente richiesta;
17) a contribuire al raggiungimento dei milestone e target associati alla Misura e fornire, su richiesta dalla Regione Puglia Sezione Formazione, le informazioni necessarie per la predisposizione delle dichiarazioni sul conseguimento dei target e milestone e delle relazioni e documenti sull'attuazione dei progetti;
18) a garantire il rispetto degli obblighi in materia di comunicazione e informazione previsti dall'art. 34 del Regolamento (UE) 2021/241 indicando nella documentazione progettuale che il progetto è finanziato nell'ambito del PNRR, con esplicito riferimento al finanziamento da parte dell'Unione europea e all'iniziativa Next Generation EU (ad es. utilizzando la frase "finanziato dall'Unione europea – Next Generation EU"), riportando nella documentazione progettuale l'emblema dell'Unione europea e fornire un'adeguata diffusione e promozione del progetto, anche online, sia web che social, in linea con quanto previsto dalla Strategia di Comunicazione del PNRR; fornire i ai sensi dell'art. 9, comma 4, del Dlgs n.77 del 31 maggio 2021 documenti e le informazioni necessarie secondo le tempistiche previste e le scadenze stabilite dai Regolamenti comunitarie della Regione Puglia Sezione Formazione e per tutta la durata del progetto;

Finanziato dall'Unione europea
NextGenerationEU

MINISTERO del LAVORO e delle POLITICHE SOCIALI

REGIONE PUGLIA

19) a garantire una tempestiva diretta informazione agli organi preposti, tenendo informata la Regione Puglia Sezione Formazione sull'avvio e l'andamento di eventuali procedimenti di carattere giudiziario, civile, penale o amministrativo che dovessero interessare le operazioni oggetto del progetto e comunicare le irregolarità o le frodi riscontrate a seguito delle verifiche di competenza e adottare le misure necessarie, nel rispetto delle procedure adottate dalla stessa Regione Puglia Sezione Formazione in linea con quanto indicato dall'art. 22 del Regolamento (UE) 2021/2041.
20) a garantire il regolare svolgimento delle attività corsuali indicate nel progetto/i approvato/i, osservando la normativa comunitaria, statale e regionale che disciplina le materie della formazione professionale, espressamente richiamata nell'Avviso;
21) a utilizzare i finanziamenti previsti dal presente atto unilaterale esclusivamente per far fronte alle spese rivenienti dalla gestione dell'attività formativa affidata prendendo quindi atto che detto contributo non potrà essere oggetto di cessione, in quanto non configurabile come credito certo, liquido ed esigibile, né utilizzato per il pagamento di passività pregresse relative alla formazione professionale, né potrà essere oggetto di storni con contributi assegnati relativi ad altri progetti;
22) a non effettuare storni tra i finanziamenti assegnati ai singoli progetti; a realizzare le attività corsuali per l'intero monte ore previsto secondo quanto disposto dall'Avviso Pubblico "Presentazione istanze di candidatura Anno Formativo 2023 - 2024. Riapertura Avviso OF 22 - Avviso pubblico per la presentazione delle candidature inerenti la realizzazione dei percorsi triennali e di IV anno di Istruzione e Formazione Professionale (IEFP) in modalità duale, da finanziare nell'ambito del PNRR, Missione 5 - Componente 1 - Investimento 1.4;
23) Si precisa che il numero minimo per attivare i corsi è di 8 allievi e il numero massimo di 15 allievi, secondo quanto inserito nel formulario della proposta progettuale approvata;
24) a rispettare quanto previsto dalla Sezione 6 dell'Avviso OF/2022 riapertura termini - A.F. 2023/24 "Interventi finanziabili";
25) Le attività corsuali di Istruzione e Formazione Professionale devono essere avviate entro quindici giorni dalla ricezione dell'AUO e devono concludersi entro non oltre il **30.11. 24 ;**
26) a prendere atto che l'avvio e la prosecuzione delle attività sono in ogni caso subordinate al mantenimento dei requisiti di accreditamento previsti dalla vigente disciplina regionale in materia;
27) a comunicare prima dell'avvio attività, l'esatto recapito della sede di coordinamento con l'elenco analitico delle scritture e dei documenti contabili ivi depositati, in quanto l'Amministrazione Regionale consente l'organizzazione centralizzata della gestione amministrativa e contabile, fermo restando l'obbligo di avere, presso la sede di svolgimento dell'attività corsuale, tutta la documentazione afferente l'aspetto organizzativo e didattico del corso;
28) ad ammettere agli esami finali gli allievi che avranno frequentato l'attività formativa per un numero di ore non inferiore al 75% della durata complessiva della stessa. L'istituzione formativa, qualora ritenga (dai conteggi mensili delle ore di presenza) che l'allievo durante lo svolgimento del corso non raggiungerà tale percentuale, dovrà organizzare appositi moduli extracurriculari di recupero individuale e/o di riallineamento. Il programma di tali moduli e la relativa conseguente variazione della previsione di spesa, fermo restando il finanziamento assegnato ad ogni singolo corso, devono essere notificati alla Regione.
29) Il numero degli iscritti al percorso formativo, per comprovate motivazioni, può variare, nel rispetto dei parametri sopra richiamati, entro il primo quarto di durata. La richiesta di inserimento di ulteriori allievi, così come il riconoscimento di eventuali crediti formativi, è subordinato alla presentazione di apposita istanza di autorizzazione corredata dai seguenti allegati:
    a. nulla osta rilasciato dall'istituto scolastico/istituzione formativa accreditata di provenienza;
    b. verbale positivo redatto dal Collegio dei Docenti del percorso formativo;
    c. attestazione di riconoscimento di crediti in ingresso al percorso di formazione professionale;
    d. programma dettagliato del modulo di recupero o modulo di riallineamento;
    e. eventuale altra documentazione personale in ingresso;
    f. eventuale conseguente variazione della previsione di spesa, fermo restando il finanziamento assegnato ad

Finanziato dall'Unione europea
NextGenerationEU

MINISTERO del LAVORO e delle POLITICHE SOCIALI

REGIONE PUGLIA

ogni singolo percorso;

30) a rilasciare, all'allievo che interrompe la frequenza del percorso formativo, prima del conseguimento della qualifica/diploma, l'Attestato delle competenze" redatto in conformità allo schema di cui all'Allegato 7 dell'Accordo Stato Regioni e Province autonome del 1 agosto 2019;
31) a rilasciare, al termine del percorso formativo le seguenti attestazioni nel rispetto della normativa vigente:
    a) Attestato di Diploma professionale, redatto secondo il modello di cui all'allegato 6 dell'Accordo Stato-Regioni del 1° agosto 2019
    b) Abilitazione professionale: per la figura di "Tecnico dell'acconciatura" per quella di "Tecnico delle cure estetiche". L'abilitazione all'esercizio della professione potrà essere acquisita solo dopo il superamento dell'esame finale al termine del quarto anno di IeFP e il superamento dello specifico esame abilitante previsto dalla normativa di settore (DGR n. 622 del 17 aprile 2018 "Linee Guida per il rilascio del Diploma di Tecnico per l'acquisizione del Diploma professionale").
32) Organizzare, qualora lo ritenga necessario dai conteggi mensili delle ore di presenza, (al di fuori delle ore curriculari) appositi moduli extracurriculari di recupero individuale e/o di riallineamento per l'allievo/i che, durante lo svolgimento del corso, non raggiungeranno la percentuale consentita per l'accesso alle prove di esame; il programma di tali moduli e la relativa conseguente variazione della previsione di spesa, devono essere notificati alla Sezione Formazione;
33) a rideterminare, nel caso in cui il corso all'atto della sua conclusione presenti un numero di allievi inferiore a nr. 8, il finanziamento assegnato in funzione del numero effettivo di allievi che hanno frequentato almeno il 75% delle ore del percorso formativo (compresi eventuali moduli di recupero/ri-allineamento).
34) a documentare, in sede di verifica ispettiva, le eventuali variazioni del personale docente e non docente indicato nel formulario approvato;
35) a richiedere, **solo in casi eccezionali** e debitamente comprovati, in relazione al solo personale docente (compreso il tutor), formale autorizzazione per qualsiasi variazione che dovesse intervenire nel corso dell'attività formativa, allegando alla richiesta di autorizzazione alla variazione, la rinuncia del docente (o tutor) inserito tra le risorse umane del progetto approvato (con allegata fotocopia del documento d'identità) e il c.v. del docente subentrante, fermo restando che le esperienze professionali e i titoli acquisiti dal docente subentrante dovranno essere affini a quelle del docente rinunciatario previsto in progetto. Le richieste di autorizzazione relative alla sostituzione di docenti e tutor dovranno essere contrassegnate dal numero progressivo (per esempio autorizzazione sostituzione docente n.1; autorizzazione sostituzione docente n. 2 ecc. ecc.) Si rimanda al CCNL della Formazione Professionale per la definizione dei requisiti della figura del tutor formativo
36) a non subappaltare le attività affidate, a norma dell'art. 23, punto 5 della L.R. n. 15/2002. Si potrà ricorrere unicamente ad "apporti specialistici preventivamente autorizzati" (per "apporto specialistico" si intende l'eventuale collaborazione per competenze di cui l'Istituzione Formativa accreditata non dispone in maniera diretta) e comunque non oltre il limite massimo del 2% del contributo pubblico assegnato; per le attività di cui all'avviso, si considereranno "preventivamente autorizzati", se positivamente valutati in sede di esame di merito dei progetti, gli apporti specialistici espressamente indicati nel formulario dei progetti, con la specificazione dei soggetti giuridici cui si intende affidare tale apporto, il dettaglio di tale attività ed il relativo corrispettivo finanziario;
37) a osservare quanto prescritto nel Regolamento Regionale n. 31/2009: "L.R. n. 28/2006 -Disciplina in materia di contrasto al lavoro non regolare", pubblicato sul BURP n. 191 del 30/11/2009;
38) a non delegare in alcun modo, parzialmente o totalmente, la realizzazione delle attività affidate, ai sensi di quanto previsto dall'art. 23 della Legge Regionale 7 agosto 2002, n. 15 e comunque nel rispetto delle indicazioni dell'Avviso pubblico;
39) a rendere tracciabili i flussi finanziari afferenti al contributo concesso secondo quanto disposto dall'art. 3 della
40) Legge 13 agosto 2010 n.136 e comunicare il conto corrente bancario o postale, appositamente dedicato su cui

Finanziato dall'Unione europea
NextGenerationEU

MINISTERO del LAVORO e delle POLITICHE SOCIALI

REGIONE PUGLIA

saranno registrati tutti i flussi finanziari riguardanti il progetto, le generalità e il codice fiscale delle persone delegate a operare su tale conto e ogni eventuale variazione ai suindicati dati;

41) a restituire l'importo maggiorato degli interessi legali in caso di ritardato rimborso delle economie di gestione;
42) a garantire, la conservazione dei dati fisico-procedurali, relativi a ciascuna operazione svolta nell'ambito del corso, nonché la raccolta dei dati, relativi all'attuazione, necessari per la gestione finanziaria, la sorveglianza, le verifiche, gli audit e la valutazione degli output;
43) a conservare in originale e rendere disponibile la documentazione delle spese sostenute per la realizzazione delle attività finanziate per un periodo di tre anni a decorrere dal 31 dicembre successivo alla presentazione dei conti nei quali sono incluse le spese dell'operazione (art. 140 del Regolamento (UE) 1303/2013);
44) ad accettare i controlli della Regione e/o dello Stato Italiano e dell'Unione Europea ed agevolare l'effettuazione del controllo nel corso degli stessi;
45) a fornire, qualora richiesto da parte dell'Amministrazione Regionale ogni altro dato, informazione e/o documentazione necessari al completamente delle istruttorie e/o all'implementazione del sistema informativo regionale di monitoraggio degli interventi finanziati;

ART. 4 - **Procedura di rendicontazione della spesa e dell'avanzamento verso milestone e target del PNRR**

Il Soggetto realizzatore, secondo le indicazioni fornite dalla Regione Puglia Sezione Formazione deve registrare i dati di avanzamento finanziario nel sistema informativo adottato dall'Amministrazione responsabile e implementare tale sistema con la documentazione specifica relativa a ciascuna procedura di affidamento e a ciascun atto giustificativo di spesa e di pagamento, al fine di consentire l'espletamento dei controlli amministrativo-contabili a norma dell'art. 22 del Reg. (UE) 2021/241.

In particolare, il soggetto realizzatore si impegna a:

1) registrare e caricare nel sistema di monitoraggio che sarà indicato la documentazione in formato elettronico attestante le spese sostenute e l'iter amministrativo che le ha determinate, afferenti l'avanzamento finanziario del corso, effettuate per l'attuazione del piano formativo per ciascuna annualità;
2) garantire alla Regione Puglia, secondo le regole del sistema pubblico di connettività e le modalità previste dal presente Disciplinare, l'accesso e la fruibilità dei dati, ivi compresi quelli riguardanti ogni tipo di vulnerabilità, relativi agli studenti partecipanti, al fine della corretta rilevazione degli indicatori per il quadro di riferimento dell'efficacia dell'attuazione.
3) garantire, qualora richiesta dall'Amministrazione Regionale, la certificazione delle spese e tutti i dati finanziari, fisici e procedurali relativi alle attività formative assegnate, attraverso il Sistema Informativo Regionale di Certificazione, che sarà messo a disposizione dalla Regione Puglia, affinché il Responsabile del procedimento possa provvedere alla "notifica" telematica del/i progetto/i, oggetto di certificazione. La certificazione delle spese ed il monitoraggio dei dati finanziari, fisici e procedurali, dovranno essere effettuati dal soggetto realizzatore con flusso continuo, secondo le istruzioni impartite dalla Sezione Formazione Professionale della Regione Puglia;
4) a trasmettere, entro 60 giorni dalla chiusura dell'attività formativa, all'indirizzo PEC: **avviso_of2023regione.puglia@pec.rupar.puglia.it** apposita rendicontazione finale del corso, utilizzando il "Formulario di rendicontazione finale";
5) a restituire, contestualmente alla presentazione della rendicontazione finale, le eventuali economie di gestione rispetto al finanziamento erogato e gli eventuali interessi maturati sul conto. In caso di ritardato rimborso delle economie di gestione, l'importo dovrà essere maggiorato degli interessi legali;
6) a presentare, unitamente al formulario di rendicontazione finale, una dichiarazione sostitutiva di certificazione, conformemente a quanto prescritto dal DPR n. 445/2000, sottoscritta dal legale rappresentante attestante che:
    a. l'attività si è svolta in conformità ai contenuti e alla durata del progetto approvato
    b. le spese rendicontate sono riferibili a spese ammissibili
    c. i relativi titoli originali di spesa sono conservati agli atti del soggetto realizzatore
    d. l'importo rendicontato corrisponde all'importo eventualmente certificato.
7) a depositare: copia conforme all'originale dell'estratto relativo al conto corrente, aggiornato alla data di presentazione

Finanziato dall'Unione europea
NextGenerationEU

MINISTERO del LAVORO e delle POLITICHE SOCIALI

REGIONE PUGLIA

del rendiconto stesso; documento attestante l'avvenuta restituzione di eventuali economie di gestione.

8) a conservare i documenti relativi alla certificazione delle spese per almeno 5 anni, decorrenti dal momento della chiusura delle attività;

ART. 5 - **Procedura di pagamento al Soggetto realizzatore**

Le procedure di pagamento al Soggetto realizzatore seguono le modalità specifiche indicate nell' AVVISO PUBBLICO A.F.2023 - 2024 ovvero le modalità di seguito indicate.

Al fine di garantire l'attività formativa, il finanziamento sarà erogato nelle misure e con le modalità di seguito indicate:

·un acconto pari al 50% del finanziamento complessivo assegnato, ad avvenuta comunicazione di avvio delle attività previa acquisizione delle dovute autorizzazioni di cassa, nel rispetto dei vincoli del Patto di Stabilità Interno e a seguito di presentazione di apposita polizza fideiussoria per l'erogazione di anticipi a favore di soggetti privati e dichiarazione di inesistenza di pignoramenti;

un pagamento intermedio pari al 45% del finanziamento complessivo assegnato che il soggetto realizzatore dovrà richiedere come rimborso a partire dal momento in cui dichiara e dimostra di avere effettivamente speso almeno il 90% del primo acconto erogato e a seguito di presentazione di apposita polizza fideiussoria per l'erogazione di anticipi a favore di soggetti privati;

· SALDO eventuale da richiedere a chiusura delle attività nella misura massima del 5% e/o comunque, sino alla concorrenza massima del finanziamento riconosciuto, previa presentazione di domanda di pagamento redatta secondo le modalità dei pagamenti intermedi, previa verifica ed approvazione, con apposito atto dirigenziale, della rendicontazione finale esibita dal soggetto realizzatore.

Si specifica che le richieste di acconto e/o pagamenti intermedi dovranno essere accompagnate da fideiussione a garanzia dell'importo richiesto, secondo lo schema di cui alla DGR n. 1000 del 07/07/2016, BURP n. 85/2016, rilasciate da:

- banche o istituti di credito iscritte all'Albo delle banche presso la Banca d'Italia;

- società di assicurazione iscritte all'elenco delle imprese autorizzate all'esercizio del ramo cauzioni presso l'ISVAP;

- società finanziarie iscritte all'elenco speciale, ex art. 107 del Decreto Legislativo n. 385/1993 presso la Banca d'Italia. Gli intermediari finanziari autorizzati devono risultare iscritti nell'elenco tenuto presso la Banca d'Italia. Si informa che l'elenco degli intermediari finanziari cancellati dal suddetto elenco su disposizione del Ministero dell'Economia e Finanze per il mancato rispetto delle disposizioni di legge è reperibile sul sito web della Banca di Italia http://uif.bancaditalia.it/UICFEWebroot/6.

La garanzia dovrà contenere espressamente l'impegno della banca/società garante di rimborsare, in caso di escussione da parte della Regione, il capitale maggiorato degli interessi legali, decorrenti nel periodo compreso tra la data di erogazione dell'anticipazione stessa e quella del rimborso. La validità della polizza fideiussoria non sarà condizionata alla restituzione di copia controfirmata da parte del beneficiario e avrà, comunque efficacia fino allo svincolo da parte della Regione.

ART. 6 - **Variazioni del progetto**

Fermo restando quanto disposto dalla Sezione 16 - Modifiche/variazioni del progetto dell'Avviso, il Soggetto realizzatore può proporre variazioni alla scheda progetto che dovranno essere accolte con autorizzazione scritta dell'Amministrazione responsabile;

Premessa la necessità di ridurre al minimo qualsiasi variazione rispetto al progetto originario ammesso a finanziamento si rende opportuno precisare che, nel caso in cui si intenda apportare modifiche al progetto, il soggetto realizzatore deve presentare formale richiesta alla Regione che verificherà e valuterà l'ammissibilità/legittimità in ragione dei seguenti vincoli/condizioni:

Finanziato dall'Unione europea
NextGenerationEU

MINISTERO del LAVORO e delle POLITICHE SOCIALI

REGIONE PUGLIA

a. la modifica deve garantire e rispettare le finalità, gli obiettivi, i risultati attesi previsti dall'Avviso;
b. le previsioni inerenti ai target e alle milestone non possono in alcuna ipotesi essere oggetto di modifica;
c. la variazione non deve comportare una modifica sostanziale della tipologia/natura dell'intervento o progetto
d. interessato;
e. in nessun caso potrà essere incrementato il finanziamento già concesso all'intervento;
f. le eventuali variazioni di sede di svolgimento delle attività dovranno essere sempre motivate e preventivamente autorizzate dalla Regione Puglia;
g. le modifiche apportate a calendari, orari di svolgimento, riduzioni del numero di partecipanti, non soggette ad alcuna autorizzazione, devono essere tempestivamente comunicate ai competenti uffici regionali e di tali variazioni dovrà essere conservata idonea documentazione presso il Soggetto realizzatore;
h. l'incremento/sostituzione degli allievi è regolamentato, per modalità e condizioni, dal presente Atto Unilaterale d'Obbligo al comma 30) dell'art.3

L'Amministrazione responsabile si riserva la facoltà di non riconoscere ovvero di non approvare spese relative a variazioni delle attività del progetto non autorizzate.

L'Amministrazione responsabile si riserva comunque la facoltà di apportare qualsiasi modifica al progetto che ritenga necessaria al fine del raggiungimento degli obiettivi previsti dal Piano, previa consultazione con il Soggetto realizzatore.

Le modifiche alla scheda progetto non comportano alcuna revisione del presente Atto.

ART. 7 – **Mancata conclusione dei percorsi formativi nei termini perentori previsti per annualità**

Nel caso di mancata conclusione dell'annualità entro i termini fissati e successiva rideterminazione della data di chiusura delle attività corsuali, l'importo del finanziamento viene riproporzionato in base alle ore effettivamente svolte alla prevista data di chiusura per l'annualità di riferimento (art.3 punto 25), con eventuale restituzione degli importi non dovuti già percepiti maggiorato degli interessi legali.

ART. 8 - **Disimpegno delle risorse**

L'eventuale disimpegno delle risorse del Piano, previsto dall'articolo 24 del Reg. 2021/241 e dall'articolo 8 della legge n. 77 del 31/05/2021, come modificato dalla legge di conversione 29 luglio 2021, n. 108, comporta la riduzione o revoca delle risorse relative ai progetti che non hanno raggiunto gli obiettivi previsti, nel rispetto di quanto previsto dall'Avviso di riferimento.

ART. 9 - **Rettifiche finanziarie**

Ogni difformità rilevata nella regolarità della spesa, prima o dopo l'erogazione del contributo pubblico in favore del Soggetto realizzatore, dovrà essere immediatamente rettificata e gli importi eventualmente corrisposti dovranno essere recuperati secondo quanto previsto dall'articolo 22 del Regolamento (UE) n. 2021/241.

A tal fine l'Amministrazione regionale si impegna a recuperare le somme indebitamente corrisposte.

Il Soggetto realizzatore è obbligato a fornire tempestivamente ogni informazione in merito ad errori o omissioni che possano dar luogo a riduzione o revoca del contributo.

ART. 10 - **Risoluzione di controversie**

Il presente Atto è regolato dalla legge italiana. Il Soggetto realizzatore accetta che qualsiasi controversia, in merito all'interpretazione, esecuzione, validità o efficacia, è di competenza esclusiva del Foro di Bari.

Finanziato dall'Unione europea
NextGenerationEU

MINISTERO del LAVORO e delle POLITICHE SOCIALI

REGIONE PUGLIA

ART 11 - **Comunicazioni e scambio di informazioni**

Ai fini della digitalizzazione dell'intero ciclo di vita del progetto, tutte le comunicazioni con l'Amministrazione responsabile devono avvenire per posta elettronica certificata, ai sensi del d. lgs. n. 82/2005 all'indirizzo **avviso_of2023regione.puglia@pec.rupar.puglia.it** riportando sempre nell'oggetto della stessa PEC: codice Progetto , ragione sociale del Soggetto beneficiario, oggetto della comunicazione[1].

L'Amministrazione Regionale, per i percorsi formativi regolarmente avviati, riconosce le attività propedeutiche all'avvio degli stessi, realizzate prima della stipula del presente atto e comunicate all'indirizzo pec: **avviso_of2023regione.puglia@pec.rupar.puglia.it**

La comunicazione dell'avvio delle attività progettuali deve essere inviata dal Legale Rappresentante del soggetto realizzatore entro e non oltre il primo giorno di avvio del corso, a mezzo PEC corredata da:

- elenco dei destinatari delle azioni formative
- elenco dei docenti e non docenti;
- fotocopia del registro presenze allievi completo di firme autografe dei medesimi, riferito al primo giorno di corso;
- calendario delle attività formative con le indicazioni di date e orari di svolgimento;
- indicazione sede di svolgimento del progetto.

Dovranno essere approntati i registri obbligatori previsti dalla vigente normativa. Si precisa che la vidimazione dei registri didattici a cura dei funzionari della STRUTTURA di CONTROLLO della Sezione Formazione della Regione Puglia competente per territorio, deve avvenire prima che gli stessi vengano utilizzati.

La chiusura delle attività corsuali deve essere comunicata, a mezzo PEC.

Il soggetto realizzatore è tenuto a comunicare a mezzo PEC almeno 20 gg prima, l'avvio delle attività di applicazione pratica in impresa e a trasmettere l'elenco delle imprese presso cui esse si svolgeranno con indicazione degli allievi ospitati.

Inoltre, entro 15 gg successivi all'avvio delle attività di applicazione pratica, il soggetto realizzatore dovrà trasmettere:

- per ciascun allievo in alternanza rafforzata:

- copia della convenzione tra ente di formazione e impresa presso cui l'allievo svolgerà l'alternanza rafforzata;
- copia del patto formativo tra l'ente di formazione, il soggetto ospitante e l'allievo (o, in caso di minori, dai genitori o coloro che esercitano la potestà genitoriale);

- per ciascun apprendista assunto con apprendistato di I livello il soggetto esecutore dovrà trasmettere alla Regione:

- copia del protocollo di intesa tra l'ente di formazione ed il datore di lavoro che assume il giovane;
- copia del Piano Formativo Individuale tra l'ente di formazione, il datore di lavoro e l'apprendista;
- copia della Comunicazione Obbligatoria di assunzione.

Tanto il protocollo di intesa quanto il Piano Formativo Individuale sono redatti obbligatoriamente secondo i format previsti dal D.M. 12/10/2015 così come allegati alla circolare MLPS n. 12 del 6 giugno 2022.

Finanziato dall'Unione europea
NextGenerationEU

MINISTERO del LAVORO e delle POLITICHE SOCIALI

REGIONE PUGLIA

I registri relativi alle attività di applicazione pratica, vidimati dalla Regione, devono essere tenuti in originale presso le sedi specifiche di svolgimento delle attività, così da rilevare la presenza effettiva degli allievi/apprendisti e dei tutor, l'orario di svolgimento della formazione e i contenuti della stessa.

Qualsiasi variazione del calendario delle attività rispetto a quello inoltrato con la comunicazione di avvio corso e qualsiasi sospensione e/o variazione delle giornate ivi indicate deve essere comunicata preventivamente e tempestivamente esclusivamente all' indirizzo: moncontr.fp.regione@pec.rupar.puglia.it.

ART. 12 - **Tutela della privacy**
Tutti i dati personali di cui l'Amministrazione venga in possesso in occasione dell'espletamento del presente procedimento saranno trattati nel rispetto del D.lgs. 196/2003 e s.m.i., nonché ai sensi della disciplina del Regolamento UE 2016/679 (G.D.P.R.) e s.m.i. I dati personali saranno trattati secondo le disposizioni contenute nell'art. 22 del Regolamento UE 2021/241.

ART. 13 - **Efficacia**

L'efficacia del presente Atto, debitamente sottoscritto dal Soggetto realizzatore, decorre dalla data di acquisizione da parte dell'Amministrazione responsabile.

Il Soggetto realizzatore, ai sensi e per gli effetti degli artt. 1341-1342 c.c., dichiara di approvare specificamente le suddette clausole del presente atto d'obbligo, artt. da 01 a 11.

Il presente atto unilaterale, esente da ogni tipo di imposta o tassa, ai sensi dell'art. 5, comma 5 della Legge n. 845 del 21 dicembre 1978, avrà validità fino al 31/12/2024

Letto confermato e sottoscritto in quattro originali ad unico effetto.

Luogo, data, _____

Firma del Legale rappresentante

CLAUSOLA DI ESONERO DI RESPONSABILITÀ

Il soggetto proponente solleva la Regione da qualsiasi responsabilità civile derivante dall'esecuzione delle attività approvate, oggetto del contributo concesso nei confronti dei terzi e per eventuali conseguenti richieste di danni nei confronti della Regione. La responsabilità relativa ai rapporti di lavoro del personale impegnato e ai contratti a qualunque titolo stipulati tra il soggetto proponente/eventuali soggetti da questo delegati e terzi fanno capo in modo esclusivo al soggetto proponente, che esonera pertanto espressamente la Regione da ogni controversia, domanda, chiamata in causa, ragione e pretesa dovesse insorgere.
Il soggetto proponente si impegna altresì a risarcire la Regione da qualsivoglia danno causato dalla mancata osservanza degli obblighi assunti e derivanti in conseguenza del presente Atto unilaterale.

Per espressa accettazione

DETERMINAZIONE DEL DIRIGENTE SEZIONE GESTIONE SOSTENIBILE E TUTELA DELLE RISORSE FORESTALI E NATURALI 22 novembre 2023, n. 794

Determinazione del Dirigente della Sezione Gestione Sostenibile e Tutela delle Risorse Forestali e Naturali 26 settembre 2023, n. 613 recante "Testo unico in materia di foreste e filiere forestali" (TUFF) di cui al Decreto legislativo 3 aprile 2018, n. 34 . L.R. n. 1/2023, R.R. n. 9/2023, DGR n. 430/2023. Approvazione Avviso Pubblico per il contributo finanziario a progetti formativi per la figura professionale di "Operatore forestale". Prenotazione di spesa di € 400.000,00 sul capitolo U0905030, Bilancio Vincolato, e.f. 2023.". Riapprovazione Graduatoria Provvisoria.

IL DIRIGENTE DELLA STRUTTURA PROPONENTE

VISTI:

- la L.R. n. 7/97 agli articoli 4 e 5;
- la Deliberazione di Giunta Regionale (D.G.R.) n. 3261 del 28.07.1998;
- la normativa del D. Lgs. 165/01 agli articoli 4 e 16;
- la Legge 69/09, il cui art. 32 prevede l'obbligo di sostituire la pubblicazione tradizionale all'Albo ufficiale con la pubblicazione di documenti digitali sui siti informatici;
- la normativa del Regolamento (UE) 2016/679 del Parlamento europeo e del Consiglio del 27.04.2016, nonché del D.Lgs.196/03 relativa alla protezione delle persone fisiche con riguardo al trattamento dei dati personali ed alla libera circolazione di tali dati;
- la normativa del Decreto legislativo del 14/03/2013, n. 33 e ss.mm.ii.;
- la normativa del Regolamento Regionale del 04/06/2015, n. 13;
- la normativa del D. Lgs. 118/11;
- la legge regionale 29 dicembre 2022, n. 32 "*Disposizioni per la formazione del bilancio di previsione 2023 e bilancio pluriennale 2023-2025 della Regione Puglia - legge di stabilità regionale 2023*";
- la legge regionale 29 dicembre 2022, n. 33 "*Bilancio di previsione per l'esercizio finanziario 2023 e bilancio pluriennale 2023-2025 della Regione Puglia*";
- la D.G.R. n. 27 del 24/01/2023 "*Bilancio di previsione della Regione Puglia per l'esercizio finanziario 2023 e pluriennale 2023-2025. Articolo 39, comma 10, del decreto legislativo 23 giugno 2011, n. 118. Documento tecnico di accompagnamento e Bilancio Finanziario Gestionale. Approvazione*";
- la D.G.R. 15 settembre 2021, n. 1466 recante l'approvazione della Strategia regionale per la parità di genere, denominata "Agenda di Genere";
- la DGR del 07/03/2022, n. 302 recante "Valutazione di Impatto di Genere. Sistema di gestione e di monitoraggio";
- la D.G.R. 27 marzo 2023, n. 383 recante D.G.R. n. 302/2022 concernente "Valutazione di impatto di genere. Sistema di gestione e di monitoraggio. Presa d'atto del REPORT Valutazione di impatto di genere (VIG). Implementazione degli atti sottoposti a monitoraggio ed avvio nuova fase sperimentale."
- la D.G.R. n. 1576 del 30.09.2021 di conferimento dell'incarico di direzione della Sezione "Gestione Sostenibile e Tutela delle Risorse Forestali e Naturali" al dott. Domenico Campanile;
- la Determinazione del Direttore del Dipartimento Personale e Organizzazione n. 21 del 14/07/2023 di conferimento di direzione *ad interim* al dott. Domenico Campanile del Servizio Risorse Forestali della Sezione Gestione Sostenibile e Tutela delle Risorse Forestali e Naturali afferente al Dipartimento Agricoltura, Sviluppo Rurale e Ambientale;
- la Determinazione Dirigente Sezione Gestione Sostenibile e Tutela Risorse Forestali e Naturali n. 297 del 29/04/2022 con la quale è stata conferita la titolarità di P.O. "Pianificazione e Programmazione Forestale ed Ambientale" alla dott.ssa Rosabella Milano;
- la Determinazione del Dirigente della Sezione Gestione Sostenibile e Tutela delle Risorse Forestali e Naturali n. 292 del 22/06/2021 con la quale è stata conferita la titolarità della P.O. "Conservazione patrimonio forestale regionale", prorogata con D.D. 480 del 15/07/2022alla dott.ssa Sonia Vivacqua.

CONSIDERATO che:

- con determinazione del Dirigente della Sezione Gestione Sostenibile e Tutela delle Risorse Forestali e Naturali n. 613 del 26/09/2023 è stato approvato l'Avviso Pubblico e i criteri di valutazione/selezione, rivolto agli organismi di formazione accreditati in Regione Puglia, per l'erogazione di un contributo finanziario per la realizzazione di progetti formativi rivolti agli Operatore forestale per l'anno 2023;
- con determinazione del Dirigente della Sezione Gestione Sostenibile e Tutela delle Risorse Forestali e Naturali n. 690 del 25/10/2023 è stato modificato l'art. 5 dell'avviso pubblico per rendere maggiormente fattibile la realizzazione dei corsi formativi;
- a chiusura dell'Avviso Pubblico, sono pervenute, da parte degli organismi formativi accreditati in Regione Puglia, n. 6 istanze di richiesta del contributo finanziario di cui all'Avviso predetto, di cui n. 5 istanze sono state ammesse alla fase di valutazione e n. 1 istanza è stata ritenuta non ammissibile alla successiva fase di valutazione;
- l' Avviso finanzia un importo massimo di Euro 100.000,00 per ciascun organismo formatore, in relazione alla graduatoria finale e fino al totale disponibile di Euro 400.000.
- la Commissione di valutazione di cui all'art. 12 dell'Avviso Pubblico, nominata con Nota n. 13796 dell'8/11/2023, ha esaminato, in data 9/11/2023, i progetti formativi presentati dagli organismi formativi, relativamente a n. 5 istanze ammissibili e ha proposto di APPROVARE la Graduatoria provvisoria, in ordine decrescente di punteggio per organismo formativo, come riportato nel Verbale prot. n. 13883 del 10/11/2023, agli atti della Sezione;
- la predetta Commissione ha altresì valutato inammissibile alla successiva fase di valutazione l'istanza presentata dell'organismo formativo OMNIAPRO, ricevuta il 3/11/2023 sul Sistema regionale Diogene Sistema Puglia, senza la presenza di Allegati visibili, come riportato nel precitato Verbale prot. n. 13883 del 10/11/2023;
- con D.D.S. n. 765 del 13/11/2023 è stata approvata la Graduatoria provvisoria formulata a seguito di istruttoria delle istanze pervenute e ritenute ammissibili alla successiva fase di valutazione, ed è stata ritenuta non ammissibile l' istanza dell'organismo formativo OMNIAPRO;
- con pec del 17/11/2023 , prot ingresso n. 14138 del 17/11/2023, l'organismo formativo OMNIAPRO ha contestato la non-ammissibilità della propria istanza, inoltrando la PEC del 3/11/2023 con gli Allegati e la avvenuta Accettazione e Consegna della pec da parte del sistema;
- il Supporto Tecnico del Centro Servizi Diogene - Sistema Puglia, con mail del 17/11/2023, prot. 14142 del 17/11/2023, ha comunicato che il problema della mancata visualizzazione degli allegati alla pec di OMNIAPRO - segnalato da questa Sezione con mail del 17/11/2023 - era da imputare a motivi tecnici di mal funzionamento del Sistema Diogene, poi risolti, e che gli Allegati risultavano visibili alla data del 17/11/2023.

PRESO ATTO CHE:

- trattandosi di errore non imputabile all'organismo formativo OMNIAPRO, la Commissione di valutazione, riunitasi il 20/11/2023, ha istruito la istanza di OMNIAPRO e ha pertanto modificato la Graduatoria provvisoria delle istanze ammissibili approvata con D.D. n. 765 del 13/11/2023, come riportato nel Verbale prot. n. 14233 del 20/11/2023, agli atti della Sezione.

RITENUTO necessario:

- modificare la Graduatoria provvisoria approvata con D.D. n. 765/2023;
- approvare la graduatoria provvisoria rettificata riportata nell'Allegato A), parte integrante e sostanziale della presente determinazione, formulata a seguito di istruttoria di tutte le n. 6 istanze pervenute, ritenute ammissibili alla successiva fase di valutazione, tenendo conto dei criteri di valutazione/selezione riportati nella determinazione dirigenziale n. 613/2023 s.m.i..

Verificata, con riferimento all'oggetto del presente atto, l'inesistenza di posizioni di conflitto di interesse, ai sensi del vigente Piano Triennale per la prevenzione della Corruzione e la Trasparenza, e non sussistendo, in conseguenza, alcun obbligo di astensione;

Tutto ciò premesso, si propone:

- di approvare la graduatoria, provvisoria rettificata riportata nell'Allegato A), parte integrante e sostanziale della presente determinazione, formulata a seguito di istruttoria delle n. 6 istanze pervenute, ritenute ammissibili alla successiva fase di valutazione, tenendo conto dei criteri di valutazione/selezione riportati nella determinazione dirigenziale n. 613/2023 s.m.i.;
- di disporre la pubblicazione nel B.U.R.P. del presente provvedimento, che avrà valore di notifica per gli Organismi formativi di cui all'Allegato A);
- di stabilire che agli organismi formativi riportati nell'Allegato A) è riconosciuta la facoltà di inviare, entro e non oltre 10 giorni a far data dalla pubblicazione della presente sul B.U.R.P., eventuali controdeduzioni indirizzandole alla seguente pec:

protocollo.sezionerisorsesostenibili@pec.rupar.puglia.it.;

- di stabilire che, a seguito della conclusione dei termini per eventuali controdeduzione si procederà all'approvazione della graduatoria definitiva.

VERIFICA AI SENSI DEL REG. (U.E.) N.2016/679 E DEL D.LGS. 196/03
Garanzie alla riservatezza

La pubblicazione dell'atto sul B.U.R.P., nonché la pubblicazione all'Albo o sul sito istituzionale, salve le garanzie previste dalla legge 241/90 in tema di accesso ai documenti amministrativi, avviene nel rispetto della tutela alla riservatezza dei cittadini secondo quanto disposto dal Regolamento (U.E.) n.679/2016 in materia di protezione dei dati personali, nonché dal D.Lgs. 196/03 ss.mm.ii., ed ai sensi del vigente regolamento regionale n. 5/2006 per il trattamento dei dati sensibili e giudiziari, in quanto applicabile. Ai fini della pubblicità legale, il presente atto è stato redatto in modo da evitare la diffusione di dati personali identificativi non necessari ovvero il riferimento alle particolari categorie di dati previste agli articoli 9 e 10 del succitato Regolamento U.E.

VALUTAZIONE IMPATTO DI GENERE

La presente determinazione è stata sottoposta a Valutazione di Impatto di Genere ai sensi della D.G.R. n. 302 del 07.03.2022.
L'Impatto di Genere stimato è:
diretto
indiretto
x neutro

ADEMPIMENTI CONTABILI
AI SENSI DEL D.LGS. N. 118/2011 E SS.MM.II.
Si dichiara che il presente provvedimento non comporta alcun mutamento qualitativo e quantitativo di entrata o di spesa a carico del bilancio regionale né a carico degli enti per i cui debiti i creditori potrebbero rivalersi sulla Regione e che è escluso ogni ulteriore onere aggiuntivo rispetto a quelli autorizzati a valere sullo stanziamento previsto dal bilancio regionale.

DETERMINA

Di prendere atto di quanto espresso in narrativa, che costituisce parte integrante e sostanziale del presente

atto e che qui si intende integralmente riportato.

- di approvare la graduatoria, provvisoria rettificata riportata nell'Allegato A), parte integrante e sostanziale della presente determinazione, formulata a seguito di istruttoria delle n. 6 istanze pervenute, ritenute ammissibili alla successiva fase di valutazione, tenendo conto dei criteri di valutazione/selezione riportati nella determinazione dirigenziale n. 613/2023 s.m.i.;
- di disporre la pubblicazione nel B.U.R.P. del presente provvedimento, che avrà valore di notifica per gli Organismi formativi di cui all'Allegato A);
- di stabilire che agli organismi formativi riportati nell'Allegato A) è riconosciuta la facoltà di inviare, entro e non oltre 10 giorni a far data dalla pubblicazione della presente sul B.U.R.P., eventuali controdeduzioni indirizzandole alla seguente pec: protocollo.sezionerisorsesostenibili@pec.rupar.puglia.it.;
- di stabilire che, a seguito della conclusione dei termini per eventuali controdeduzione si procederà all'approvazione della graduatoria definitiva.

- Il presente atto:
- è stato elaborato attraverso la piattaforma CIFRA2, composto da pagine tutte progressivamente numerate e dall'Allegato A, firmato digitalmente e adottato in unico originale;
- sarà pubblicato per 10 giorni lavorativi, a decorrere dalla data della sua adozione, all'Albo telematico regionale, ai sensi del comma 3 art. 20 del DPGR n. 22/2021, e sarà archiviato nei sistemi informatici regionali CIFRA2, Sistema Puglia e Diogene;
- sarà pubblicato, ai sensi dell'art. 23 del D. Lgs. 33/2013, nella sezione Amministrazione Trasparente", sottosezione "Provvedimenti amministrativi" del sito istituzionale della Regione Puglia www.regione.puglia.it;
- sarà pubblicato, ai sensi degli artt. 26 c.1 del D.Lgs. 33/2013, nella sezione "Amministrazione trasparente" sottosezione "Sovvenzioni, contributi, sussidi e vantaggi economici" - "Criteri e Modalità" del sito www.regione.puglia.it ;

Il presente Provvedimento è direttamente esecutivo.

Firmato digitalmente da:

P.O. Conservazione patrimonio forestale regionale
Sonia Vivacqua

P.O. Pianificazione e Programmazione forestale ed ambientale
Rosabella Milano

Il Dirigente della Sezione Gestione Sostenibile e Tutela delle Risorse Forestali e Naturali
Domenico Campanile

Allegato A

GRADUATORIA PROVVISORIA
AVVISO PUBBLICO di cui alla DDS n. 613/2023 s.m.i. (B.U.R.P. n. 90 del 5/10/2023)

POSIZIONE	DENOMINAZIONE ORGANISMO FORMATIVO	INVIO PEC		PUNTEGGI parziali							PUNTEGGIO TOTALE (MAX 100 PUNTI)	CONTRIBUTO RICHIESTO
		DATA	ORA	Numero di corsisti previsti (fino a 10 pt)	Sedi del corso per attività in aula e/o di pratica (province coperte)	Partner di progetto (fino a 20 pt)	Presenza di Istruttori Forestali (ulteriori rispetto a n. cantieri; fino a 20 pt)	Coerenza e chiarezza progetto formativo (pt attribuito da Commissione; fino a 25pt)				
								articolazione	metodologie	risorse umane		
1	LA FABBRICA DEL SAPERE	26/10/2023	12:14	10	10	20	20	9	8	8	**85**	€ 100.000,00
2	AGROMNIA	02/11/2023	12:58	10	10	20	20	8	8	8	**84**	€ 100.000,00
3	ELDAIFP srl	04/11/2023	18:16	10	10	20	10	9	8	8	**75**	€ 100.000,00
4	OMNIA PRO	3/11/2023 / 17/11/2023	23:40 / 13:12*	5,5	5	15	20	9	8	8	**70,5**	€ 100.000,00
5	LEADER	03/11/2023	14:41	10	15	20	0	9	8	8	**70**	€ 100.000,00
6	SUDFORMAZIONE	31/10/2023	14:18	10	5	10	0	8	8	8	**49**	€ 100.000,00

*N.B. La istanza di partecipazione di OMNIA PRO srl è stata presentata in data 3/11/2023, nei termini previsti dall'Avviso, ma gli allegati non erano visibili per problemi tecnici. L'istruttoria è stata svolta sugli Allegati reinviati il 17/11/2023.

DETERMINAZIONE DEL DIRIGENTE SEZIONE INCLUSIONE SOCIALE ATTIVA 15 novembre 2023, n. 1198

Piano Regionale delle Politiche Familiari 2020-2023 - Interventi per il benessere delle famiglie numerose - D.G.R. n. 220/2020 - D.G.R. n. 861/2023. A.D n. 852/2023. Presa d'atto delle istanze pervenute da parte degli Ambiti Territoriali/Consorzi. - Approvazione elenco istanze ammesse.

IL DIRIGENTE DELLA STRUTTURA PROPONENTE

La Dirigente della Sezione Inclusione Sociale Attiva

- Visti gli articoli 4 e 5 della L.R. n. 7/1997;
- Vista la D.G.R. n. 3261 del 28/7/1998;
- Visti gli artt. 4 e 16 del D. Lgs. 165/2001;
- Visto il Regolamento UE 2016/679 "relativo alla protezione delle persone fisiche con riguardo al trattamento dei dati personali, nonché alla libera circolazione di tali dati e che abroga la direttiva 95/46/CE (regolamento generale sulla protezione dei dati)" e il successivo D.Lgs. n. 101/2018 recante "Disposizioni per l'adeguamento della normativa nazionale alle disposizioni del regolamento (UE) 2016/679 del Parlamento europeo e del Consiglio, del 27 aprile 2016";
- Visto l'art. 32 della legge 18 giugno 2009, n. 69, che prevede l'obbligo di sostituire la pubblicazione tradizionale all'Albo ufficiale con la pubblicazione di documenti digitali sui siti informatici;
- Visti gli artt. 20 e 21 del Codice dell'Amministrazione Digitale (CAD), di cui al D.L.gs n. 82/2005, come modificato dal D.lgs 13 dicembre 2017 n. 217;
- Visto il D.L.gs. n. 118/2011, come integrato dal D.Lgs. n. 126/2014 "Disposizioni integrative e correttive del D.Lgs. n. 118/2011 recante disposizioni in materia di armonizzazione dei sistemi contabili e degli schemi di bilancio delle regioni, degli enti locali e dei loro organismi";
- Vista la Determinazione dirigenziale n. 939 del 24/07/2020, del Servizio Personale e Organizzazione del Dipartimento Risorse Finanziarie e strumentali, personale e organizzazione, con la quale il Servizio Minori, Famiglie e Pari Opportunità è stato ricollocato nell'ambito organizzativo della Sezione Inclusione Sociale Attiva ed innovazione delle Reti Sociali;
- Vista la Deliberazione della Giunta Regionale n. 1974 del 07/12/2020 con cui si è approvato l'Atto di Alta Organizzazione della Presidenza e della Giunta Regionale del nuovo Modello organizzativo denominato "MAIA 2.0";
- Visto il D.P.G.R. n. 22 del 22/01/2021, pubblicato sul BURP n. 15 del 28 gennaio 2021, di adozione del su citato Atto di Alta Organizzazione;
- Visto il D.P.G.R. n. 45 del 10 febbraio 2021 con cui sono state adottate integrazioni e modifiche al Modello Organizzativo "MAIA 2.0";
- Vista la D.G.R. n. 1204 del 22 luglio 2021 con cui la Giunta regionale ha approvato, tra l'altro, ulteriori modifiche all'Atto di Alta Organizzazione MAIA 2.0, in particolare agli artt. 3, comma 3, 7, 13, 15 bis, 15 ter e 15 quater;
- Vista la D.G.R. n. 1289 del 28 luglio 2021 con la quale si è provveduto alla definizione delle Sezioni di Dipartimento e delle relative funzioni, e nella fattispecie per il Dipartimento Welfare, la Sezione Inclusione sociale attiva;
- Visto il D.P.G.R. n. 263 del 10 agosto 2021 che in attuazione del modello Organizzativo "MAIA 2.0" adottato con Decreto n. 22/2021 e s.m.i., definisce le Sezioni di Dipartimento e le relative funzioni;
- Vista la determinazione della Sezione Organizzazione e Formazione del Personale n. 1 del 16 febbraio 2022 che dispone la rimodulazione di alcuni Servizi afferenti le sezioni dei Dipartimenti, in particolare istituisce il Servizio minori, famiglie e pari opportunità e tenuta registri afferente la Seziona Inclusione sociale Attiva del Dipartimento Welfare;
- Vista la Determinazione n. 9 del 4/03/2022 del Dipartimento Personale e organizzazione, di conferimento a decorrere dal 1 marzo 2022 dell'incarico di direzione del Servizio Minori, Famiglie e Pari Opportunità e Tenuta Registri della Sezione Inclusione Sociale Attiva alla dott.ssa Angela Di Domenico;

- Vista la D.G.R. n. 1998 del 29/12/2022, con la quale sono state attribuite funzioni di direzione della Sezione Inclusione Sociale Attiva alla dott.ssa Caterina Binetti

Richiamate:

- la D.G.R. 15 settembre 2021, n. 1466 recante l'approvazione della Strategia regionale per la parità di genere, denominata "Agenda di Genere";
- la D.G.R. del 3/7/2023, n. 938 recante "D.G.R. n. 302/2022 Valutazione di impatto di genere. Sistema di gestione e di monitoraggio. Revisione degli allegati.

Sulla base dell'istruttoria espletata dalla responsabile del procedimento amministrativo, si rileva quanto segue.

Premesso che:

- con Del. G.R. n. 220 del 25/02/2020 la Giunta Regionale ha approvato il Piano delle Politiche Familiari 2020-2022 che individua quatto macro aree di intervento:

1. Lavoro e natalità;
2. Famiglie: risorse socio-educative;
3. Politiche fiscali ed economiche a sostegno delle Famiglie;
4. Famiglia e servizi di cura

- con Del. G.R. n. 1903 del 19.12.2022 il Piano delle Politiche Familiari 2020- 2022 è stato prorogato per l'annualità 2023;
- tra le priorità individuate nell'ambito della macro area Politiche fiscali ed economiche a sostegno delle Famiglie, alla scheda n. 2 è stato previsto l'Intervento per il benessere delle famiglie numerose con almeno 4 figli a carico fino a 26 anni, con la finalità di prevenire condizioni di disagio economico e sociale a seguito della numerosità dei figli per mantenere il benessere familiare;
- la disponibilità finanziaria complessiva per questa misura sperimentale ammonta ad € 2.500.000,00, giusta Deliberazione della Giunta Regionale n. 1676 dell'08/10/2020;
- con A.D. 1197 del 09/12/2020, si è provveduto ad impegnare le somme stanziate per la realizzazione dell'intervento in favore degli Ambiti Territoriali Sociali, quali soggetti attuatori;
- attraverso l'intervento per il benessere delle famiglie numerose di cui trattasi la Regione Puglia ha inteso avviare iniziative di abbattimento dei costi e delle tariffe per la fornitura di beni e la fruizione di servizi, nonché di agevolazioni e riduzioni di particolari imposte e tasse locali per le famiglie numerose con quattro e più figli minori, attraverso il riconoscimento di contributi e sostegni ai nuclei familiari che si fanno carico del relativo onere di cura. In particolare, sono previste le seguenti misure:

a) assegnazione di bonus e/o riduzioni delle tariffe e delle rette per servizi di competenza comunale;
b) agevolazioni e/o riduzioni delle imposte e tributi di competenza comunale (Irpef comunale, Tari, altre forme di tributi locali) ;
c) agevolazioni nell'uso dei trasporti pubblici,
d) riduzione per i servizi e le attività formative e culturali extrascolastiche per i ragazzi (campi scuola, vacanze studio, accesso a musei, teatri, cinema, attività sportive, attività ludico-motorie, ecc.);
e) spese per ticket sanitari e visite specialistiche
f) Bonus idrico
g) altri interventi a sostegno delle famiglie numerose, diversi da quelli fin qui indicati;

- il Piano prevede, ai fini della realizzazione dell'intervento, la successiva attivazione da parte degli

Ambiti Territoriali Sociali per l'individuazione, attraverso apposito Avviso Pubblico, delle famiglie che potranno accedere alle diverse forme di sostegno attuabili, secondo quanto previsto dallo stesso Piano regionale;

- inoltre, con particolare riferimento ai requisiti soggettivi ed oggettivi necessari per accedere ai contributi in questione, il Piano fa riferimento ai "nuclei familiari, anche monogenitoriali, con un numero di figli conviventi fiscalmente a carico pari o superiore a quattro e fino al 26esimo anno di età, compresi eventuali minori in affidamento familiare, in affido preadottivo, composti da cittadini italiani o di uno Stato membro dell'Unione Europea. Cittadini extracomunitari in possesso di permesso di soggiorno per soggiornanti di lungo periodo o di un permesso di soggiorno di durata non inferiore ad un anno residenti in Puglia da almeno sei mesi", prevedendo che l'accesso al contributo è "definito sulla base del numero e della composizione del nucleo familiare e di un ISEE non superiore a 25.000,00 euro".

Dato atto che:

- con Deliberazione n. 861 del 19-06-2023 recante "*Del. G.R. n. 220/2020 avente ad oggetto l'approvazione del Piano regionale delle Politiche Familiari 2020- 2022. Macroarea 3: "le politiche fiscali ed economiche a favore della famiglia- Scheda Intervento 2 - Intervento per il benessere delle famiglie numerose". Estensione dei benefici economici. Indirizzi operativi*", in considerazione del mutato scenario economico di riferimento e considerata la potenziale platea dei destinatari, la Giunta regionale ha:
    - esteso i benefici economici previsti nella scheda intervento n. 2, nell'ambito della macroarea Politiche fiscali ed economiche a sostegno delle Famiglie del Piano delle Politiche Familiari 2020-2022 approvato con Del. G.R. n. 220 del 25/02/2020, anche ai nuclei familiari con un numero di figli conviventi fiscalmente a carico pari o superiore a tre e fino al 26esimo anno di età;
    - previsto che per ogni nucleo familiare potranno essere assegnati benefici economici per il rimborso delle spese documentate fino ad un importo massimo, compreso tra euro 500,00 e euro 1.000,00, rimettendone la graduazione in base al numero di figli fiscalmente a carico e al valore ISEE, alla dirigente della Sezione Inclusione Sociale Attiva in sede di adozione dei provvedimenti attuativi di competenza;
    - previsto che in presenza di uno o più figli diversamente abili l'importo massimo del contributo viene aumentato di euro 100,00, comunque, fino alla concorrenza di euro 1.000,00;
    - stabilito che i contributi e i benefici economici relativi alle diverse misure che saranno messe in campo in relazione all'intervento in oggetto dagli Ambiti territoriali sociali, quali soggetti attuatori, sono cumulabili e non possono superare, complessivamente l'importo massimo del contributo previsto per ciascun nucleo familiare destinatario;
    - delegato la Dirigente della Sezione Inclusione Attiva a porre in essere tutti gli adempimenti conseguenti alla stessa deliberazione;
- nell'ottica di supportare gli Ambiti territoriali sociali, soggetti attuatori della misura, nell'esecuzione delle procedure, con A.D. n. 852 del 04-08-2023 sono state approvate le indicazioni operative per l'attuazione della misura, al fine di garantire l'erogazione dei contributi in favore delle famiglie numerose di cui alla scheda n. 2 della macro area Politiche fiscali ed economiche a sostegno delle Famiglie, della DGR n. 220/2020 come modificata con DGR n. 861/2023.

Considerato che:

- il paragrafo 2 delle Indicazioni operative approvate con AD 852/2023 prevede che, al fine di poter accedere alle risorse disponibili, l'Ambito Territoriale presenta, entro il termine di 40 giorni dalla pubblicazione sul BURP del provvedimento di approvazione delle stesse Indicazioni operative, apposita istanza corredata da una proposta progettuale, secondo i modelli allegati (All. A.1 e All. A.2), trasmessa esclusivamente a mezzo pec a Regione Puglia all'indirizzo di posta elettronica certificata: politichefamiliari.regionepuglia@pec.rupar.puglia.it;

- il suddetto paragrafo 2 prevede, altresì, che sulla base delle istanze pervenute, la Sezione Inclusione sociale attiva svolge l'attività istruttoria e adotta, entro trenta giorni dalla presentazione della domanda, i provvedimenti di accoglimento o di rigetto delle domande presentate;
- Il termine ultimo per la presentazione della presentazione delle istanze da parte degli AT/Consorzi, inizialmente previsto per il giorno 19-09-2023 è stato successivamente prorogato al giorno 09-10-2023 con AD 992 del 19-09-2023.

Preso atto che, al predetto termine di scadenza, sono pervenute n. 36 istanze, mentre n. 2 istanze sono pervenute il giorno seguente.

Atteso che:

- è stata effettuata dal competente Servizio l'istruttoria di ammissibilità/non ammissibilità per tutte le istanze pervenute;
- relativamente ad alcune istanze si è reso necessario richiedere chiarimenti e/o integrazioni, agli atti di questa Sezione;
- con particolare riferimento alle 2 istanze trasmesse oltre il termine di scadenza previsto, gli AT interessati hanno adeguatamente motivato l'impossibilità di rispettare il suddetto termine per ragioni di natura tecnica ovvero organizzativa interna agli stessi.

Ritenuto, all'esito della istruttoria condotta sulla base dei chiarimenti/integrazioni fornite e tenuto conto che la procedura non ha natura selettiva/comparativa, di poter accogliere tutte le n. 38 istanze pervenute.

Tanto premesso e considerato, con il presente atto si procede a:

- prendere atto della conclusione del procedimento di istruttoria per l'ammissibilità delle 38 istanze pervenute;
- approvare l'elenco delle istanze ammesse al contributo, così come indicato nell'allegato A al presente provvedimento, quale parte integrante e sostanziale.

Verifica ai sensi del Regolamento UE n. 679/2016 e del D. Lgs. n. 101/2018 - Garanzie di riservatezza

La pubblicazione dell'atto all'Albo, salve le garanzie previste dalla L. n. 241/90 in tema di accesso ai documenti amministrativi, avviene nel rispetto della tutela della riservatezza dei cittadini secondo quanto disposto dal Regolamento UE n. 679/2016 in materia di protezione dei dati personali nonché dal dal D. lgs. n. 101/2018 ed ai sensi del vigente Regolamento regionale n. 5/2006 per il trattamento dei dati sensibili e giudiziari.
Ai fini della pubblicità legale, l'atto destinato alla pubblicazione è redatto in modo da evitare la diffusione di dati personali identificativi non necessari ovvero il riferimento alle particolari categorie di dati previste dagli articoli 9 e 10 del Regolamento citato; qualora tali dati fossero indispensabili per l'adozione dell'atto, essi sono trasferiti in documenti separati, esplicitamente richiamati.

Valutazione di impatto di genere

Ai sensi della D.G.R. n. 938 del 03/07/2023, la presente determinazione è stata sottoposta a Valutazione di Impatto di Genere

L'impatto di genere stimato risulta:
□ diretto
□ indiretto
x neutro
□ non rilevato

ADEMPIMENTI CONTABILI AI SENSI DELLA L.R. n. 28_2001

Si dichiara che il presente atto non comporta adempimenti contabili di cui alla legge regionale 16 novembre 2001, n. 28, non derivando dallo stesso alcun mutamento qualitativo e quantitativo di entrata o di spesa a carico del bilancio regionale né a carico degli enti per i cui debiti i creditori potrebbero rivalersi sulla Regione e che è escluso ogni ulteriore onere aggiuntivo rispetto a quelli autorizzati a valere sullo stanziamento previsto dal bilancio regionale.

DETERMINA

Di prendere atto di quanto espresso in narrativa, che costituisce parte integrante e sostanziale del presente atto e che qui si intende integralmente riportato.

1. Di **prendere atto** di quanto espresso in narrativa, che qui si intende integralmente riportato.
2. Di **prendere atto** della conclusione del procedimento di istruttoria per l'ammissibilità formale delle 38 istanze pervenute.
3. Di **approvare** l'elenco delle istanze ammesse al contributo, così come indicato nell'allegato A al presente provvedimento, quale parte integrante e sostanziale.
4. Il presente provvedimento:

• si compone di n 11 facciate, comprensive dell'Allegato A, e viene adottato interamente in formato digitale in un unico originale e sarà conservato, ai sensi delle Linee Guida del Segretario generale della Giunta Regionale e del Segretario Generale del Presidente, prot. n. AOO_022/652 del 31.03.2020, sui sistemi regionali CIFRA, Sistema Puglia e Diogene;
• viene redatto in forma integrale;
• viene pubblicato, all'Albo telematico-provvisorio delle determinazioni del Dipartimento del Welfare sul portale "sistema.puglia.it" per 10 giorni lavorativi e poi archiviato nel sistema informativo di gestione documentale della Regione Puglia, ai sensi dell'art. 20, comma 3, del DPGR n. 22/2021;
• viene pubblicato sul sito istituzionale della Regione Puglia www.regione.puglia.it, Sezione "Amministrazione trasparente", Sottosezione di I livello "Provvedimenti", Sottosezione di II livello "Provvedimenti dei dirigenti amministrativi";
• viene trasmesso in formato digitale al Segretario Generale della Giunta regionale;
• viene trasmesso all'Assessorato al Welfare.;

Il presente Provvedimento è direttamente esecutivo.

Basato sulla proposta n. 146/DIR/2023/01218 dei sottoscrittori della proposta:

P.O. Politiche Familiari
Maddalena Mandola

Il Dirigente del Servizio Minori, Famiglie e Pari opportunità e Tenuta registri
Angela Di Domenico

Firmato digitalmente da:

Il Dirigente della Sezione Inclusione Sociale Attiva
Caterina Binetti

REGIONE PUGLIA

DIPARTIMENTO WELFARE

SEZIONE INCLUSIONE SOCIALE ATTIVA

SERVIZIO MINORI, FAMIGLIE E P.O. E TENUTA REGISTRI

ALLEGATO A – Elenco Istanze Ammesse

ID Protocollo	Denominazione AT/Consorzio	Risorse Regionali Assegnate con AD 1197/2020	Esito Valutazione	CUP
AOO_146/PROT/25/09/2023/0051026	ANDRIA	62.655,58 €	Istanza Ammessa	B89G20001350002
AOO_146/PROT/10/10/2023/0051565	ALTAMURA	91.042,87 €	Istanza Ammessa	B89G20001350002
AOO_146/PROT/09/10/2023/0051529	BARI	197.762,27 €	Istanza Ammessa	B99G23001830002
AOO_146/PROT/25/09/2023/0051028	BARLETTA	59.008,38 €	Istanza Ammessa	B99G23001840002
AOO_146/PROT/25/09/2023/0051038	BITONTO	47.639,37 €	Istanza Ammessa	B59G23000350002
AOO_146/PROT/07/10/2023/0051514	BRINDISI	65.683,13 €	Istanza Ammessa	B89G23001110002
AOO_146/PROT/09/10/2023/0051541	CAMPI S.NA	51.219,55 €	Istanza Ammessa	B29G23001500002
AOO_146/PROT/09/10/2023/0051520	CASARANO	44.464,83 €	Istanza Ammessa	B79G20001090002
AOO_146/PROT/09/10/2023/0051521	CERIGNOLA	62.881,96 €	Istanza Ammessa	B39G23001800002
AOO_146/PROT/26/09/2023/0051085	CONVERSANO	56.321,04 €	Istanza Ammessa	B49G23000680002
AOO_146/PROT/25/09/2023/0051035	FOGGIA	94.775,26 €	Istanza Ammessa	B79G23002910002
AOO_146/PROT/10/10/2023/0051564	FRANCAVILLA FONTANA	64.528,13 €	Istanza Ammessa	B69G23001450002
AOO_146/PROT/09/10/2023/0051525	GAGLIANO DEL CAPO	52.599,59 €	Istanza Ammessa	B19G23006360002
AOO_146/PROT/10/10/2023/0051561 AOO_146/PROT/10/10/2023/0051562	GALATINA	36.394,09 €	Istanza Ammessa	B29G23001510002

REGIONE PUGLIA

DIPARTIMENTO WELFARE

SEZIONE INCLUSIONE SOCIALE ATTIVA

SERVIZIO MINORI, FAMIGLIE E P.O. E TENUTA REGISTRI

AOO_146/PROT/26/09/2023/0051067	GALLIPOLI	46.292,05 €	Istanza Ammessa	B49G23000690002
AOO_146/PROT/26/09/2023/0051076	GINOSA	38.775,45 €	Istanza Ammessa	B39G23001810002
AOO_146/PROT/25/09/2023/0051036	GIOIA DEL COLLE	40.932,38 €	Istanza Ammessa	B69G23001460002
AOO_146/PROT/10/10/2023/0051569	GRUMO APPULA	42.260,39 €	Istanza Ammessa	B99G23001850002
AOO_146/PROT/09/10/2023/0051551	LECCE	113.334,99 €	Istanza Ammessa	B89G23001120002
AOO_146/PROT/25/09/2023/0051027	MAGLIE	32.731,12 €	Istanza Ammessa	B39G23001820002
AOO_146/PROT/10/10/2023/0051560 AOO_146/PROT/10/10/2023/0051613	MANDURIA	47.256,86 €	Istanza Ammessa	B89G23001130002
AOO_146/PROT/10/10/2023/0051570 AOO_146/PROT/13/10/2023/0051681	MANFREDONIA	48.992,17 €	Istanza Ammessa	B39G23001830002
AOO_146/PROT/10/10/2023/0051557	MARTANO	28.562,01 €	Istanza Ammessa	B49G23000700002
AOO_146/PROT/25/09/2023/0051037	MARTINA FRANCA	38.461,60 €	Istanza Ammessa	B99G23001860002
AOO_146/PROT/10/10/2023/0051566	MESAGNE	60.194,85 €	Istanza Ammessa	B89G23001140002
AOO_146/PROT/10/10/2023/0051584	MOLA DI BARI	42.824,66 €	Istanza Ammessa	B49G23000710002
AOO_146/PROT/26/09/2023/0051070	MOLFETTA	48.130,24 €	Istanza Ammessa	B59G23000360002
AOO_146/PROT/10/10/2023/0051563	NARDO'	58.304,53 €	Istanza Ammessa	B79G23002920002
AOO_146/PROT/09/10/2023/0051519	POGGIARDO	26.102,35 €	Istanza Ammessa	B79G23002930002
AOO_146/PROT/25/09/2023/0051040 AOO_146/PROT/25/09/2023/0051034	PUTIGNANO	54.018,97 €	Istanza Ammessa	B39G23001840002

REGIONE PUGLIA

DIPARTIMENTO WELFARE

SEZIONE INCLUSIONE SOCIALE ATTIVA

SERVIZIO MINORI, FAMIGLIE E P.O. E TENUTA REGISTRI

AOO_146/PROT/09/10/2023/0051545	SAN FERDINANDO DI PUGLIA	25.678,17 €	Istanza Ammessa	B59G23000370002
AOO_146/PROT/10/10/2023/0051571 AOO_146/PROT/10/10/2023/0051567	SAN MARCO IN LAMIS	36.716,97 €	Istanza Ammessa	B39G23001850002
AOO_146/PROT/10/10/2023/0051568	SAN SEVERO	66.255,83 €	Istanza Ammessa	B79G23002940002
AOO_146/PROT/10/10/2023/0051558	TARANTO	122.955,36 €	Istanza Ammessa	B59G23000380002
AOO_146/PROT/05/10/2023/0051454	TRANI	68.881,38 €	Istanza Ammessa	B79G23002950002
AOO_146/PROT/28/09/2023/0051263 AOO_146/PROT/09/10/2023/0051535	TRIGGIANO	51.034,86 €	Istanza Ammessa	B49I23002170002
AOO_146/PROT/09/10/2023/0051517	TROIA	24.371,64 €	Istanza Ammessa	B59G23000390002
AOO_146/PROT/05/10/2023/0051448	VICO DEL GARGANO	29.357,65 €	Istanza Ammessa	B69G23001470002

DETERMINAZIONE DEL DIRIGENTE SEZIONE INCLUSIONE SOCIALE ATTIVA 20 novembre 2023, n. 1217

D.G.R. n. 1422 del 18-10-2023. Intesa Famiglia 2022. Prenotazione di spesa e Approvazione Avviso per la concessione di un contributo ad un'Associazione Familiare di secondo livello, per la realizzazione di uno Sportello virtuale a supporto alle attività di divulgazione degli interventi regionali Intesa Famiglia 2022.

IL DIRIGENTE DELLA STRUTTURA PROPONENTE

La Dirigente della Sezione

- Visti gli articoli 4 e 5 della L.R. n. 7/1997;
- Vista la Deliberazione G.R. n. 3261 del 28-7-1998;
- Visti gli artt. 4 e 16 del D. Lgs. 165/2001;
- Visto l'art. 32 della legge 18 giugno 2009, n. 69, che prevede l'obbligo di sostituire la pubblicazione tradizionale all'Albo ufficiale con la pubblicazione di documenti digitali sui siti informatici;
- Visto l'art. 18 del D.lgs. 196_2003 "Codice in materia di protezione dei dati personali" in merito ai Principi applicabili ai trattamenti effettuati dai soggetti pubblici;
- Vista la Deliberazione della Giunta Regionale n. 1974 del 07/12/2020 con cui si è approvato l'Atto di Alta Organizzazione della Presidenza e della Giunta Regionale del nuovo Modello organizzativo denominato "MAIA 2.0";
- Visto il D.P.G.R. n. 22 del 22/01/2021, pubblicato sul BURP n. 15 del 28 gennaio 2021, di adozione del su citato Atto di Alta Organizzazione;
- Visto il D.P.G.R. n. 45 del 10 febbraio 2021 con cui sono state adottate integrazioni e modifiche al Modello Organizzativo "MAIA 2.0";
- Vista la D.G.R. n. 1204 del 22 luglio 2021 con cui la Giunta regionale ha approvato, tra l'altro, ulteriori modifiche all'Atto di Alta Organizzazione MAIA 2.0, in particolare agli artt. 3, comma 3, 7, 13, 15 bis, 15 ter e 15 quater;
- Vista, altresì, la D.G.R. n. 1289 del 28 luglio 2021 con la quale si è provveduto alla definizione delle Sezioni di Dipartimento e delle relative funzioni, e nella fattispecie per il Dipartimento Welfare, la Sezione Inclusione sociale attiva;
- Visto il D.P.G.R. n. 263 del 10 agosto 2021 che in attuazione del modello Organizzativo "MAIA 2.0" adottato con Decreto n. 22/2021 e s.m.i., definisce le Sezioni di Dipartimento e le relative funzioni;
- Vista la D.G.R. n. 1998 del 29/12/2022, con la quale sono state attribuite funzioni di direzione della Sezione Inclusione Sociale Attiva alla dott.ssa Caterina Binetti;
- Vista la determinazione della Sezione Organizzazione e Formazione del Personale n. 1 del 16 febbraio 2022 che dispone la rimodulazione di alcuni Servizi afferenti le sezioni dei Dipartimenti, in particolare istituisce il Servizio minori, famiglie e pari opportunità e tenuta registri afferente la Seziona Inclusione sociale Attiva del Dipartimento Welfare;
- Vista la determinazione del Dipartimento Personale e Organizzazione n. 9 del 4 marzo 2022 che conferisce l'incarico di direzione del Servizio Minori, Famiglie e Pari Opportunità e Tenuta Registri della Sezione Inclusione Sociale Attiva, alla dott.ssa Angela Di Domenico;
- Vista la L.R. n. 32 del 29.12.2022 "Disposizioni per la formazione del Bilancio di Previsione 2023 e Bilancio Pluriennale 2023-2025 della Regione Puglia - Legge di stabilità Regionale 2023.
- Vista la L.R. n. 33 del 29.12.2022 "Bilancio di Previsione della Regione Puglia per l'esercizio finanziario 2023 e Bilancio Pluriennale 2023-2025.
- Vista la Deliberazione di Giunta regionale n. 27 del 24/01/2023 "Bilancio di previsione per l'esercizio finanziario 2023 e pluriennale 2023-2025. Articolo 39, comma 10, del decreto legislativo 23 giugno 2011, n. 118. Documento tecnico di accompagnamento e Bilancio Finanziario Gestionale. Approvazione."

Richiamate:

- la D.G.R. 15 settembre 2021, n. 1466 recante l'approvazione della Strategia regionale per la parità di

genere, denominata “Agenda di Genere”;
- la DGR del 07/03/2022, n. 302 recante Valutazione di Impatto di Genere. Sistema di gestione e di monitoraggio;
- la D.G.R. 27 marzo 2023, n. 383 recante D.G.R. n. 302/2022 concernente “Valutazione di impatto di genere. Sistema di gestione e di monitoraggio”. Presa d’atto del Report Valutazione di impatto di genere (VIG). Implementazione degli atti sottoposti a monitoraggio ed avvio nuova fase sperimentale.

Sulla base dell’istruttoria espletata dalla responsabile del procedimento amministrativo, si rileva quanto segue.
Premesso che:

- al fine di promuovere e realizzare interventi per la tutela della famiglia, in tutte le sue componenti e le sue problematiche generazionali, l’articolo 19, del decreto- legge 4 luglio 2006, n.223, convertito dalla legge 4 agosto 2006, n.248, ha istituito, presso la Presidenza del Consiglio dei ministri, il Fondo per le politiche della famiglia;
- le finalità del Fondo sono specificamente disciplinate dall’articolo 1, comma 1250, della legge 27 dicembre 2006, n.296 e successive modificazioni. Il Ministro delegato per le politiche della famiglia si avvale, altresì, del Fondo per finanziare ulteriori iniziative volte a sostenere, a realizzare e a promuovere politiche a favore della famiglia;
- Il Fondo è ripartito annualmente, ai sensi dell’articolo 1, comma 1252, della sopra citata legge n.296 del 2006, con decreto del Ministro delegato per le politiche della famiglia da adottare d’intesa con la Conferenza unificata di cui all’articolo 8 del decreto legislativo 28 agosto 1997, n.281;
- la disponibilità complessiva del Fondo per le politiche della famiglia per l’anno 2022 ammonta ad € 44.050.628,00, giusta Decreto ministeriale del 19-07-2022.
- l’art. 3 del Decreto Ministeriale de quo stabilisce che le suddette risorse finanziarie sono ripartite tra ciascuna Regione e Provincia Autonoma, applicando i criteri utilizzati per la ripartizione del Fondo Nazionale per le Politiche Sociali, parte integrante del suddetto Decreto;
- in favore della Regione Puglia a titolo di Intesa 2022 giusta il citato Decreto del 19-07-2022, sono state stanziate risorse per complessivi € 2.094.000,00;
- con D.G.R. n. 1800 del 05-12-2022 è stato approvato il Programma attuativo per le politiche della famiglia per l’anno 2022, con il quale questa Amministrazione ha inteso concentrare le risorse dell’Intesa 2022 sui seguenti Obiettivi Tematici:

    - **Obiettivo Tematico 1 - supportare le famiglie e le reti familiari;**
    - **Obiettivo Tematico 2 - Favorire la conciliazione del tempo di vita e di lavoro**

- in base alla programmazione proposta ed approvata con DGR 1800/2022, una quota del finanziamento complessivo assegnato pari a € 70.000,00 è stata riservata per attuare un Avviso pubblico per la selezione di associazioni familiari di secondo livello a supporto della comunicazione e del monitoraggio degli interventi regionali Intesa Famiglia 2022, con l’obiettivo di promuovere il protagonismo delle famiglie e la costruzione di alleanze tra servizi pubblici e reti associative;
- nel corso dell’annualità 2022, in ragione dell’espletamento di adempimenti propedeutici all’avvio delle attività programmate, non sono stati assunti impegni in parte spesa e, pertanto, si è creato un avanzo di amministrazione vincolato pari a complessivi € 2.094.000,00;
- al fine di dare attuazione agli interventi già programmati con Del. Di G.R. 1800/2022 e riferiti alle risorse di cui al Decreto del Ministro per le pari opportunità e la famiglia del 19-07-2022, con Del. di G.R. n. 1422 del 18-10- 2023 è stato applicato l’avanzo di amministrazione vincolato, ai sensi dell’art. 42 comma 8 del d.lgs. n. 118/2011 e ss.mm.ii, attivando le risorse per l’avvio dell’attività di divulgazione dell’intervento regionale Intesa Famiglia 2022 della citata DGR n. 1800/2022 per un importo pari a € 70.000,00.

Considerato che:

- per la buona riuscita degli interventi programmati con Del. di G.R. 1800/2022, occorre dare avvio ad un'azione di valorizzazione del ruolo delle famiglie e delle reti di famiglie attraverso l'istituzione di un flusso informativo e comunicativo fra l'amministrazione regionale e gli stakeholder;
- tale azione si configura quale sportello virtuale in grado di sostenere la piena divulgazione degli interventi programmati succitati, ai fini della partecipazione attiva delle famiglie stesse;
- lo sportello virtuale rappresenta altresì il punto di snodo per raccogliere eventuali segnalazioni di criticità e proposte rappresentate da famiglie, associazioni familiari, società civile e soggetti interessati per meglio modulare ed implementare le azioni di politica familiare programmate e messe in atto dalla Regione e come strumento per attivare il protagonismo delle famiglie;
- per espletare al meglio tale funzione occorre un soggetto radicato sul territorio, che ha come mission la rappresentanza delle istanze familiari, la costruzione di reti fra gli stakeholder coinvolti su tali tematiche, l'autorevolezza verso gli stessi.
- in attuazione degli indirizzi adottati dalla Giunta regionale con la citata DGR n. 1800/2022, tale soggetto è da ricercarsi fra le associazioni familiari pugliesi di secondo livello, in ragione peraltro della funzione specifica di informazione sui servizi erogati a favore della famiglia o sulle opportunità esistenti generalmente svolta per statuto dalle stesse.

Ritenuto, pertanto, in attuazione della D.G.R. n. 1800/2022, di dover procedere all'individuazione di un'Associazione Familiare di secondo livello, iscritta al Registro Unico del Terzo Settore (RUNTS) della Regione Puglia ovvero la cui iscrizione è in fase di perfezionamento ai sensi del D.Lgs n. 117/2017 e del D.M. n. 106/2020, a cui concedere un contributo finanziario pari a € 70.000,00 per l'istituzione di uno Sportello virtuale volto alla divulgazione dell'intervento regionale Intesa Famiglia 2022.

Tanto premesso e considerato si rende necessario provvedere con il presente provvedimento:

- all'assunzione della prenotazione di spesa pari a € 70.000,00 sul capitolo U 1205029 del Bilancio Vincolato corrente denominato: "Attuazione Intesa Famiglie – Interventi attuati da istituzioni sociali private", in favore di Associazioni familiari di secondo livello, con modalità e nei termini riportati nella Sezione Adempimenti Contabili, rimandando a successivo atto l'impegno delle risorse, a seguito dell'individuazione del soggetto beneficiario;
- all'approvazione dell'Avviso Pubblico per la concessione di contributo ad un'Associazione Familiare di secondo livello, per la realizzazione di uno Sportello virtuale a supporto delle attività di divulgazione degli interventi regionali Intesa Famiglia 2022, di cui all'Allegato A, parte integrante e sostanziale del presente provvedimento.

Verifica ai sensi del Regolamento UE n. 679/2016 e del D. Lgs. n. 101/2018 - Garanzie di riservatezza

La pubblicazione dell'atto all'Albo, salve le garanzie previste dalla L. n. 241/90 in tema di accesso ai documenti amministrativi, avviene nel rispetto della tutela della riservatezza dei cittadini secondo quanto disposto dal Regolamento UE n. 679/2016 in materia di protezione dei dati personali nonché dal dal D. lgs. n. 101/2018 ed ai sensi del vigente Regolamento regionale n. 5/2006 per il trattamento dei dati sensibili e giudiziari.
Ai fini della pubblicità legale, l'atto destinato alla pubblicazione è redatto in modo da evitare la diffusione di dati personali identificativi non necessari ovvero il riferimento alle particolari categorie di dati previste dagli articoli 9 e 10 del Regolamento citato; qualora tali dati fossero indispensabili per l'adozione dell'atto, essi sono trasferiti in documenti separati, esplicitamente richiamati.

Valutazione di impatto di genere (atto collegato)

Ai sensi della D.G.R. n. 938 del 03/07/2023, la presente determinazione deriva dalla D.G.R n.1800 del 05-

12-2022 per la quale si è proceduto alla valutazione di impatto di genere risultata indiretta - Il presente atto conferma la stessa rilevanza.

ADEMPIMENTI CONTABILI

ai sensi del D. lgs. n.118/2011 e successive modificazioni ed integrazioni

DISPOSIZIONE N. 1 (Prenotazione d'impegno)	
Tipo Bilancio	Bilancio Vincolato
Esercizio finanziario	2023
Tipo di Gestione	Gestione Ordinaria
Capitolo	U1205029 "ATTUAZIONE INTESA FAMIGLIE – INTERVENTI ATTUATI DA ISTITUZIONI SOCIALI PRIVATE"
Codice Struttura Regionale	17 - DIPARTIMENTO WELFARE 02 - SEZIONE INCLUSIONE SOCIALE ATTIVA
Classificazione della spesa ex D.Lgs. n. 118/2011	Missione: 12 Diritti sociali, politiche sociali e famiglia - Programma: 05 Interventi per le famiglie - Titolo: 1 Spese correnti - Macroaggregato: 04 Trasferimenti correnti
Piano dei conti finanziario ex D.Lgs. n. 118/2011	U.1.04.04.01
Codice identificativo della spesa	Spesa non ricorrente
Origine	
Codice Transazione UE	8 - Spese non correlate ai finanziamenti dell'Unione europea
Obiettivo	
Tracciabilità dei flussi finanziari ex art. 3 Legge n. 136/2010	
Codice MIR	
Importo Prenotazione Impegno	€ 70.000,00

- l'operazione contabile proposta assicura il rispetto dei vincoli di finanza pubblica vigenti e gli equilibri di Bilancio di cui al D.Lgs n.118/2011;
- esiste disponibilità sul capitolo di spesa innanzi indicato;
- la prenotazione di spesa disposta con il presente atto determinerà obbligazione giuridicamente vincolante a seguito di individuazione del creditore certo ed esigibile nell'anno 2023;
- Il presente provvedimento è soggetto agli adempimenti di cui agli artt 26 e 27 del D.lgs 33/2013.

DETERMINA

Di prendere atto di quanto espresso in narrativa, che costituisce parte integrante e sostanziale del presente atto e che qui si intende integralmente riportato.

Di prendere atto delle dichiarazioni e attestazioni riportate nella sezione "Adempimenti contabili", che costituiscono parte integrante e sostanziale del presente atto e che qui si intendono integralmente riportate.

1. di **approvare** l'Avviso Pubblico per la concessione di contributo ad un'Associazione Familiare di secondo livello, per la realizzazione di uno Sportello virtuale a supporto delle attività di divulgazione degli interventi regionali Intesa Famiglia 2022, di cui all'Allegato A, parte integrante e sostanziale del presente provvedimento;
2. di **fissare**, come richiamato nell'allegato Avviso, i termini per l'invio della domanda a partire dal giorno successivo alla pubblicazione del presente provvedimento sul B.U.R.P, ed entro 20 giorni dalla stessa data;
3. di **provvedere** alla prenotazione di impegno di spesa per € 70.000,00 a valere sul capitolo U1205029 così come previsto negli adempimenti contabili di cui al presente atto;
4. di **nominare** la funzionaria dott.ssa Maddalena Mandola, Responsabile del Procedimento;
5. Il presente provvedimento:

•si compone di n 21 facciate, incluso l'Allegato A, è adottato interamente in formato digitale in un unico originale e sarà conservato, ai sensi delle Linee Guida del Segretario generale della Giunta Regionale e del Segretario Generale del Presidente, prot. n. AOO_022/652 del 31.03.2020, sui sistemi regionali CIFRA, Sistema Puglia e Diogene;
•viene redatto in forma integrale;
•diventa esecutivo con il parere di regolarità contabile della Ragioneria che ne attesta la copertura finanziaria;
•viene trasmesso telematicamente alla Sezione Bilancio e Ragioneria per gli adempimenti di propria competenza;
•viene pubblicato, successivamente al parere di regolarità contabile, all'Albo telematico-provvisorio delle determinazioni del Dipartimento del Welfare sul portale "sistema.puglia.it" per 10 giorni lavorativi e poi archiviato nel sistema informativo di gestione documentale della Regione Puglia, ai sensi dell'art. 20, comma 3, del DPGR n. 22/2021;
•viene pubblicato sul sito istituzionale della Regione Puglia www.regione.puglia.it, Sezione "Amministrazione trasparente", Sottosezione di I livello "Provvedimenti", Sottosezione di II livello "Provvedimenti dei dirigenti amministrativi";
•sarà pubblicato, ai sensi degli artt. 26 e 27, D.lgs n. 33/2013, sul sito istituzionale della Regione Puglia www.regione.puglia.it, Sezione "Amministrazione trasparente" /Sottosezione di I livello "Sovvenzioni, contributi, sussidi, vantaggi economici"/Sottosezione di II livello "Concessione";
•viene trasmesso in formato digitale al Segretario Generale della Giunta regionale;
•viene trasmesso all'Assessorato al Welfare.

Si autorizza la Sezione Bilancio e Ragioneria a procedere alla registrazione delle scritture dettagliatamente riportate nella sezione "Adempimenti Contabili".

Il presente Provvedimento diviene esecutivo con l'apposizione del Visto di Regolarità Contabile da parte della Sezione Bilancio e Ragioneria.

Basato sulla proposta n. 146/DIR/2023/01245 dei sottoscrittori della proposta:

P.O. Politiche Familiari
Maddalena Mandola

Il Dirigente del Servizio Minori, Famiglie e Pari opportunità e Tenuta registri
Angela Di Domenico

Firmato digitalmente da:

Il Dirigente della Sezione Inclusione Sociale Attiva
Caterina Binetti

Regione Puglia
Dipartimento Welfare
Sezione Inclusione Sociale Attiva
Servizio Moniti, Famiglie e P.O. e Tenuta Registri

ALLEGATO A

"Avviso Pubblico per la concessione di contributo ad un'Associazione Familiare di secondo livello, per la realizzazione di uno Sportello virtuale a supporto delle attività di divulgazione degli interventi regionali Intesa Famiglia 2022"

1.Riferimenti Normativi

Il presente Avviso pubblico è adottato in coerenza ed attuazione dei seguenti disposti normativi:

- Legge 7 agosto 1990, n. 241 recante "Nuove norme sul procedimento amministrativo" e ss.mm.ii;
- Legge 8 novembre 2000, n. 328: "Legge quadro per la realizzazione del sistema integrato di interventi e servizi sociali";
- Legge Regionale 10 luglio 2006, n. 19 "Disciplina del sistema integrato dei servizi sociali per la dignità e il benessere delle donne e degli uomini in Puglia";
- Legge 6 giugno 2016 n. 106 con la quale il Governo è stato delegato per la riforma del Terzo Settore dell'impresa sociale;
- D.Lgs. 3 luglio 2017, n.117 e ss.mm.ii., "Codice del Terzo settore";
- D.M 15 settembre 2020, n. 106, "Definizione delle procedure di iscrizione degli enti, delle modalita' di deposito degli atti, delle regole per la predisposizione, la tenuta, la conservazione del Registro unico nazionale del Terzo settore";
- D.G.R. n. 1120 del 7 luglio 2021 con la quale Regione Puglia ha approvato il Percorso per la definizione e l'approvazione del V Piano Regionale delle Politiche Sociali, coerente con i contenuti ed i principi degli indirizzi nazionali in materia, attraverso il Piano sociale nazionale;
- D.G.R. n. 353 del 14 marzo 2022 di approvazione del V Piano Regionale delle Politiche Sociali, con cui il tema dell'inclusione sociale intesa come strategia unitaria per la costruzione dei sistemi di welfare assume un peso sempre più rilevante e che si pone l'obiettivo di adeguare i documenti di programmazione regionale in materia di welfare al quadro complessivo della programmazione nazionale;
- Legge Regionale n. 32 del 29.12.2022 "Disposizioni per la formazione del Bilancio di Previsione 2023 e Bilancio Pluriennale 2023-2025 della Regione Puglia - Legge di stabilità Regionale 2023;
- Legge Regionale n. 33 del 29.12.2022 "Bilancio di Previsione della Regione Puglia per l'esercizio finanziario 2023 e Bilancio Pluriennale 2023-2025;
- Legge 4 agosto 2006, n.248, che ha istituito, presso la Presidenza del Consiglio dei ministri, il Fondo per le politiche della famiglia;
- Decreto Ministeriale del 19-07-2022 recante il Riparto delle risorse stanziate sul Fondo politiche della famiglia per l'anno 2022;
- D.G.R. n. 1800 del 05-12-2022 con la quale si è approvato il Programma attuativo per le politiche della famiglia per l'anno 2022;
- D.G.R. n. 1422 del 18-10-2023 con la quale, con riferimento all'Intesa Famiglia di cui al D.M. 19 Luglio 2022, è stata approvata la Variazione al Bilancio di previsione 2023 e pluriennale 2023-2025, ai sensi dell'art. 51, comma 2 del d.lgs. n. 118/2011 e ss.mm.ii.

Regione Puglia
Dipartimento Welfare
Sezione Inclusione Sociale Attiva
Servizio Moniti, Famiglie e P.O. e Tenuta Registri

2.Finalità e Oggetto dell'Avviso

Il presente Avviso è finalizzato all'individuazione di un'Associazione Familiare di secondo livello iscritta al Registro Unico del Terzo Settore (RUNTS) della Regione Puglia ovvero la cui iscrizione è in fase di perfezionamento ai sensi del D.Lgs n. 117/2017 e del D.M. n. 106/2020, in grado di affiancare la Regione nella divulgazione degli interventi programmati con Del. di G.R. 1800/2022, attraverso l'istituzione di uno Sportello virtuale che attivi un flusso informativo e comunicativo fra l'amministrazione regionale e le famiglie. L'obiettivo principale è quello di assicurare, attraverso le attività svolte dall'Associazione di II livello, adeguata comunicazione delle misure dell'Intesa Famiglia 2022 nel suo complesso e una corretta informazione sui canali di accesso ai servizi e sulle opportunità offerte dagli interventi posti in essere attraverso il Programma Attuativo approvato con D.G.R. n. 1800 del 05-12-2022.
Le azioni di informazione e comunicazione assolvono altresì la finalità di stimolare la partecipazione attiva delle famiglie, anche attraverso le associazioni che le rappresentano, promuovendo il protagonismo delle stesse e la costruzione di alleanze tra servizi pubblici e reti associative.
Lo Sportello virtuale rappresenterà, quindi, la funzione di punto di snodo per raccogliere eventuali segnalazioni di criticità e proposte rappresentate da famiglie, associazioni familiari, società civile e soggetti interessati per meglio modulare ed implementare le azioni di politica familiare programmate e messe in atto dalla Regione.
Il supporto richiesto avrà la durata di 12 mesi e si sostanzia nelle seguenti attività:

- diffondere presso le famiglie le opportunità offerte loro dalla Regione Puglia, attraverso l'aggiornamento costante delle informazioni relative alla misure programmate con l'Intesa Famiglia 2022;
- intercettare le domande delle famiglie sui servizi ed eventuali ulteriori fabbisogni attraverso l'attività di raccolta ed elaborazione dati, in raccordo sia con le associazioni di I livello che con le istituzioni;
- produzione di apposito materiale esplicativo e divulgativo cartaceo o "on web".

Con il presente Avviso si intende quindi sostenere le iniziative sopra descritte attraverso l'erogazione di un contributo per un importo complessivo pari ad € 70.000,00.

3.Soggetti Proponenti e requisiti di ammissibilità

Possono presentare proposte progettuali le Associazioni Familiari di II livello che rappresentano altre associazioni familiari e, per statuto, svolgono attività di promozione e sostegno delle famiglie nelle varie fasi della loro vita, attraverso le forme associative delle stesse.
Per associazione di secondo livello si intende una "***associazione di associazioni***".
I requisiti di ammissibilità sono:

a) iscrizione al Registro Unico del Terzo Settore (RUNTS) della Regione Puglia, Puglia ovvero iscrizione in fase di perfezionamento ai sensi del D.Lgs n. 117/2017 e del D.M. n. 106/2020 al momento della pubblicazione sul BURP del presente Avviso;

b) assenza per il legale rappresentante del soggetto proponente di condanne penali o di provvedimenti che riguardano l'applicazione di misure di prevenzione, di decisioni civili e di provvedimenti iscritti nel casellario giudiziale, ai sensi della vigente normativa;

La mancanza anche di uno solo dei requisiti di ammissibilità sopra indicati costituisce elemento di esclusione dalla valutazione di merito.

4.Soggetti destinatari dell'intervento

I destinatari finali degli interventi messi in campo dal presente Avviso sono le famiglie pugliesi nella loro totalità, o le persone interessate a costituirne una, raggiunte grazie alla costruzione di una capillare rete informativa con i diversi soggetti pubblici e privati.

Regione Puglia
Dipartimento Welfare
Sezione Inclusione Sociale Attiva
Servizio Moniti, Famiglie e P.O. e Tenuta Registri

5.Dotazione finanziaria e modalità di erogazione

Le risorse finanziare messe a disposizione per la realizzazione degli interventi sopra specificati a valere sulle misure dell'Intesa Famiglia 2022, approvata con Del. Di G.R. 1800 del 05-12-2022, sono pari ad € 70.000,00.

Il contributo concesso si intende unicamente a titolo di rimborso delle spese effettivamente sostenute e documentate.

L'erogazione del contributo avverrà secondo le seguenti modalità:

- 70% quale quota di anticipo a seguito di presentazione della dichiarazione di inizio attività e contestuale richiesta di erogazione anticipo del contributo, previa sottoscrizione di apposito Disciplinare.
  Il soggetto proponente, beneficiario del contributo, dovrà stipulare apposita fideiussione bancaria o assicurativa a garanzia dell'anticipo percepito, pari alla quota di anticipo (70%) del contributo regionale concesso per il progetto.
  La fideiussione dovrà:
  1) essere presentata contestualmente alla richiesta di anticipo;
  2) essere obbligatoriamente rilasciata da:
     a) istituti bancari;
     b) intermediari finanziari non bancari iscritti nell'Albo unico di cui all'articolo 106 del Testo Unico delle leggi in materia bancaria e creditizia (D.lgs 385/1993) consultabile sul sito della Banca d'Italia (www.bancaditalia.it);
     c) compagnie di assicurazione autorizzate dall'IVASS all'esercizio nel ramo cauzione, di cui all'albo consultabile sul sito istituzionale dello stesso istituto (www.ivass.it);
  3) contenere la clausola della rinuncia alla preventiva escussione del debitore principale di cui all'articolo 1944, secondo comma, del codice civile e la clausola del pagamento a semplice richiesta scritta da parte della Regione che rilevi a carico dell'organizzazione inadempienze nella realizzazione del progetto o rilevi che alcune spese non sono giustificate correttamente sulla base della documentazione di spesa prodotta;
  4) contenere l'esplicita dichiarazione della permanenza della sua validità, in deroga all'articolo 1957 del codice civile, fino a 12 mesi successivi alla data di presentazione alla Regione Puglia della rendicontazione finale, e comunque fino al rilascio di apposita dichiarazione di svincolo in forma scritta da parte dell'Amministrazione regionale;
  5) in caso di stipula con un garante estero essere in regola con gli adempimenti e le disposizioni previste in materia di legalizzazione di documenti prodotti all'estero e presentati alle pubbliche amministrazioni (art. 33 del d.P.R. n. 445/2000). Nel caso in cui il fideiussore sia sottoposto a procedura concorsuale o comunque cessi la propria attività per qualunque causa, il beneficiario è tenuto a rinnovare la fideiussione con un altro dei soggetti sopraindicati, dandone immediata comunicazione alla Regione Puglia.
- 30%, entro 3 mesi dalla conclusione delle attività del Progetto, previa presentazione di istanza di pagamento, corredata da relazione finale e da rendicontazione delle spese sostenute, pari al totale dell'importo ammesso a contributo, comprovate da documentazione probatoria

Regione Puglia fornirà il format per la rendicontazione.

Nel caso in cui la spesa rendicontata sia inferiore a quella concessa dalla Regione, l'importo della seconda quota sarà ridotto proporzionalmente all'importo rendicontato, tenuto conto della quota di anticipo già liquidata.

E' facoltà del soggetto ammesso al contributo di richiedere fino all'intera erogazione del contributo a conclusione dell'intervento, previa presentazione di:
a)istanza di pagamento;
b)rendicontazione delle spese sostenute, corredata dalla relazione finale sulle attività svolte e da tutta la documentazione comprovante le spese ammissibili sostenute.
In tal caso non sarà necessario produrre polizza fidejussoria a garanzia.

Tutte le spese imputabili al Progetto saranno riconosciute al netto di Iva, tranne il caso in cui questa sia realmente e definitivamente sostenuta dal proponente, cioè non si intenda recuperabile. La condizione di soggetto Iva o meno va documentata alla Regione Puglia con apposita dichiarazione sostitutiva di atto di notorietà da parte del soggetto attuatore del Progetto.
In ogni caso il rappresentante legale del Soggetto Proponente dovrà, in fase di relazione finale, attestare la pertinenza e la necessità delle spese sostenute per il raggiungimento delle finalità del progetto.

Le risorse erogate dovranno essere utilizzate esclusivamente per le attività di cui all'art. 2 in relazione alla tipologia di spese ammissibili di cui al successivo art. 6 e costituiscono contributo forfettario alla realizzazione complessiva del Progetto.

6.Spese ammissibili

Sono ammissibili le spese effettivamente sostenute per pagamenti eseguiti dal Soggetto Proponente e comprovate da fatture e documenti contabili aventi forza probante, tutti debitamente quietanzati e annullati con la scritta **"Avviso Pubblico per la concessione di contributo ad un'Associazione Familiare di secondo livello, per la realizzazione di uno Sportello virtuale a supporto delle attività di divulgazione degli interventi regionali Intesa Famiglia 2022".**
In particolare, sono ammissibili le seguenti voci di spesa:

- **Spesa per le risorse umane**, effettivamente impiegate nelle azioni, in misura non inferiore al 60% del contributo totale ammesso a finanziamento, dietro presentazione di contratto lavoro/ordine servizio/lettera di incarico avente ad oggetto le attività previste dal presente avviso; calcolo del costo orario omnicomprensivo; relazione del soggetto coinvolto sulle attività svolte e relativo *time sheet*; documento di pagamento (busta paga/fattura/nota di prestazione) debitamente annullato per l'importo rendicontato e quietanza dell'istituto di credito erogante; F24 comprovante il versamento dei contributi.
- **Spese per organizzazione**:
  - Attrezzature informatiche;
  - Software;
  - Predisposizione materiale informativo inerente azioni specifiche pianificate nel progetto di intervento;
  - Rimborso spese per trasferte del personale addetto alla realizzazione delle attività e per le finalità di cui al presente Avviso, per un importo massimo pari al 5% del totale del contributo ammesso a finanziamento.
  - Comunicazione.

7.Modalità e termini di presentazione delle istanze

I soggetti di cui all'art. 3 devono inviare entro il ventesimo giorno dalla pubblicazione del presente Avviso sul Bollettino Ufficiale della Regione Puglia, in formato pdf e firmata digitalmente dal Legale Rappresentante la seguente documentazione:

1. istanza di candidatura, redatta secondo il modello dell'Allegato A.1 al presente Avviso e corredata dalla documentazione ivi richiesta;
2. dichiarazione sostitutiva di certificazione, circa il possesso dei requisiti, conforme allo schema dell'Allegato A.2 al presente Avviso, resa ai sensi degli artt. 46 e 47 del d.P.R n.445/2000 e nella consapevolezza del disposto di cui agli artt. 75 e 76 del citato d.P.R.;
3. proposta progettuale redatta sull'apposito formulario dell'Allegato A.3 del presente Avviso.

Tutti i documenti dovranno essere inviati via P.E.C. al seguente indirizzo:
politichefamiliari.regionepuglia@pec.rupar.puglia.it, con indicazione nell'oggetto della seguente dicitura:
"Avviso Pubblico per la concessione di contributo ad un'Associazione Familiare di secondo livello, per la realizzazione di uno Sportello virtuale a supporto delle attività di divulgazione degli interventi regionali Intesa Famiglia 2022"

Saranno considerate inammissibili ed escluse le istanze:

- presentate da soggetti diversi da quelli legittimati indicati al precedente art. 3;
- pervenute all'Amministrazione regionale al di fuori dei termini indicati dal presente Avviso;
- prive della firma digitale del soggetto richiedente;
- pervenute con modalità diverse e non rispondenti alle indicazioni indicate nel presente avviso in riferimento alle modalità di invio;
- che richiedano un contributo pubblico eccedente la dotazione finanziaria di cui all'art. 5 del presente Avviso.

Regione Puglia
Dipartimento Welfare
Sezione Inclusione Sociale Attiva
Servizio Moniti, Famiglie e P.O. e Tenuta Registri

8.Valutazione delle istanze presentate

1. L'istruttoria delle istanze presentate sarà articolata nelle seguenti fasi:

- verifica della ammissibilità delle istanze a cura del Responsabile unico del procedimento;
- valutazione delle proposte progettuali, svolta da apposita Commissione composta da referenti del Dipartimento Welfare della Regione Puglia, sulla base dei criteri sotto riportati:

a) Numero delle associazioni iscritte all'Aps candidata Fino a 10 associazioni 7 punti Da 11 a 25 associazioni 10 punti Da 26 associazioni a 40 15 punti Oltre 40 20 punti	max punti →20
b) Copertura territoriale della rete associativa 1 provincia 2 punti 2 province 4 punti 3 province 6 punti 4 province 8 punti 5 province 10 punti 6 province 15 punti	max punti →15
c) Esperienza pregressa in iniziative similari alle attività oggetto dell'Avviso	max punti →15
d) Qualità e adeguatezza della proposta progettuale Strumenti utilizzati Stakeholder coinvolti Rete informativa costruita	max punti →20
e) Professionalità coinvolte Giornalista/Pubblicista Comunicatore/trice con esperienza in tema di politiche familiari Informatico, esperto di reti Amministrativo Coordinatore	max punti →20
f) Eventuale cofinanziamento	10 punti

Nel valutare i progetti tecnici la Commissione terrà conto del complessivo grado di completezza, adeguatezza, coerenza, chiarezza espositiva, realizzabilità degli interventi proposti dal concorrente, in rapporto al contesto socio territoriale di riferimento e alla specificità dell'intervento.
Ai fini della formazione della graduatoria le istanze dovranno raggiungere un punteggio di almeno 36 punti. In caso di parità di punteggio sarà privilegiata l'istanza pervenuta prima in ordine cronologico.

2. In presenza di vizi documentali non sostanziali e relativi ai requisiti soggettivi dei partecipanti e non alla fase progettuale, la Regione si riserva la facoltà di richiedere chiarimenti e/o integrazioni.
3. L'attività istruttoria si concluderà con l'adozione di un provvedimento dirigenziale.

9.Obblighi del Beneficiario

E' fatto obbligo al soggetto beneficiario del contributo di:

a) comunicare alla Regione Puglia l'avvio delle attività;
b) eseguire l'iniziativa in conformità alle finalità previste dal presente Avviso;
c) concludere le attività previste dal progetto non oltre 12 mesi dalla data di avvio delle attività conformemente alla proposta approvata, salvo la concessione di una sola proroga motivata da cause non prevedibili al momento della presentazione dell'istanza, e previa autorizzazione da parte della Regione;
d) comunicare preventivamente a Regione Puglia eventuali variazioni e/o modifiche nei contenuti del Progetto finanziato. Tali variazioni e/o modifiche devono essere preventivamente autorizzate dalla Regione, pena la decadenza del contributo concesso. Non possono essere autorizzate le variazioni e/o le modifiche incompatibili

con l'intervento proposto;

e) dare immediata comunicazione a Regione Puglia qualora intenda rinunciare all'esecuzione parziale o totale del progetto finanziato;
f) comunicare a Regione Puglia l'avvenuta conclusione delle attività e presentare la relativa rendicontazione entro due mesi dalla conclusione;
g) conservare a disposizione di Regione Puglia per un periodo di 5 anni dalla data di conclusione delle attività progettuali la documentazione originale di spesa.
h) Inviare a Regione Puglia report trimestrali di monitoraggio rispetto ai destinatari e alle attività svolte.

10. Revoche

Il beneficiario decade dal contributo concesso e, se già erogato, è tenuto alla restituzione dello stesso maggiorato degli interessi legali, calcolati dalla data di liquidazione del contributo alla data della relativa restituzione, nei casi in cui:

a) rinunci in toto o parzialmente al contributo;
b) abbia sottoscritto dichiarazioni o abbia prodotto documenti risultanti non veritieri, fatta salva l'applicazione dell'art. 76 d.P.R. 28 dicembre 2000, n. 445 e ss.mm.ii.;
c) l'intervento non venga avviato e/o completato nei limiti temporali previsti dalla procedura ad evidenza pubblica o da eventuali proroghe o comunque nel caso in cui la rendicontazione non venga presentata entro 2 mesi dalla conclusione del progetto;
d) non abbia eseguito l'iniziativa in conformità alle finalità previste dal presente Avviso;
e) non abbia comunicato preventivamente a Regione Puglia eventuali variazioni e/o modifiche nei contenuti dell'intervento finanziato;
f) non dichiari contributi percepiti per la realizzazione del progetto da altri soggetti o enti o istituzioni pubbliche.

11. Verifiche e controlli

La Regione Puglia si riserva il diritto di esercitare, in ogni tempo e con le modalità che riterrà opportune, verifiche e controlli sulla regolarità del contributo erogato.

In sede di controllo, nel caso di accertamento del mancato rispetto dei requisiti di accesso alla partecipazione al presente Avviso, la Regione procederà alla revoca del contributo concesso, riservandosi l'adozione di misure conseguenti al riscontro di dichiarazioni mendaci da parte dell'istante rese in violazione del d.P.R. 445/2000.

12. Pubblicità e trasparenza

Il presente Avviso è pubblicato sul Bollettino Ufficiale della Regione Puglia e sul sito web www.regione.puglia.it.

13. Indicazione del Responsabile del Procedimento ai sensi della Legge n. 241/1990 e ss.mm.ii.

Ai sensi della Legge n. 241/1990 e ss.mm.ii., l'unità organizzativa cui è attribuito il procedimento è:

REGIONE PUGLIA - Sezione inclusione Sociale Attiva – Servizio Minori, Famiglie e P.O. e Tenuta Registri - Via Gentile 52 – 70126 BARI

La responsabile del procedimento è la dott.ssa Maddalena Mandola – Servizio Minori, Famiglie e PO e Tenuta Registri, e-mail: m.mandola@regione.puglia.it

14. Tutela della Privacy

Ai sensi della normativa in vigore in materia di protezione dei dati personali (D. Lgs. n. 196/2003 e ss.mm.ii, Regolamento (UE) n.2016/679 (c.d. GDPR), la Regione Puglia informa che i dati forniti dal Beneficiario, contenuti nella domanda di rimborso e nei relativi allegati, saranno utilizzati esclusivamente per le finalità connesse alla gestione del presente Avviso.

All'uopo, si offre la seguente informativa:

- ✓ **Il trattamento dei dati** avviene secondo le norme del Regolamento (UE) 2016/679 del Parlamento europeo e del Consiglio, del 27 aprile 2016 e del D.Lgs. n. 196/2003 così come novellato dal D.Lgs. n. 101/2018.

Regione Puglia
Dipartimento Welfare
Sezione Inclusione Sociale Attiva
Servizio Moniti, Famiglie e P.O. e Tenuta Registri

- ✓ **Il titolare del trattamento dati** è la Regione Puglia, con sede in Bari - Lungomare N. Sauro n. 33, legalmente rappresentata dal Presidente pro tempore della Giunta regionale, contattabile all'indirizzo email segreteria.presidente@regione.puglia.it.
- ✓ **Il responsabile del trattamento per i dati** inerenti i procedimenti in carico alla Sezione Inclusione Sociale Attiva è il Dirigente della Sezione stessa, che può essere contattato all'indirizzo e mail: c.binetti@regione.puglia.it
- ✓ **Il Responsabile della protezione dei dati ("RDP")**, nominato con DGR n. 794/2018 è il Dirigente della Sezione Affari Istituzionali e Giuridici della Segreteria Generale della Presidenza, contattabile inviando una mail all'indirizzo: rpd@regione.puglia.it.
- ✓ **Oggetto del trattamento** sono i dati personali e/o identificativi e non sensibili.

Il trattamento dei dati è necessario per l'esecuzione di un compito di interesse pubblico o connesso all'esercizio di pubblici poteri di cui è investito il titolare del trattamento, ivi incluse le finalità di archiviazione, di ricerca storica e di analisi per scopi statistici, nell'attuazione, gestione, monitoraggio del presente Avviso, pertanto non è necessaria la raccolta del consenso degli interessati.

I dati forniti saranno sottoposti a trattamento sia cartaceo, sia elettronico e/o automatizzato, e saranno archiviati presso la Sezione competente per l'operazione, nonché inseriti nelle banche dati regionali, anche per il tramite delle società in house.

I dati potranno essere comunicati agli Enti Pubblici preposti per legge a consentire le verifiche dei requisiti soggettivi ed oggettivi per la partecipazione all'Avviso, nonché alle autorità di controllo regionali, nazionali e comunitarie. I dati trattati figureranno in banche dati nazionali, e potranno essere trasmessi ad altri soggetti (es. controinteressati, partecipanti al procedimento, altri richiedenti) in caso di richiesta di accesso ai documenti amministrativi.

Il trattamento dei dati avverrà per le finalità riguardanti il procedimento amministrativo per il quale gli stessi sono stati comunicati e per il tempo necessario a gestire il presente Avviso, fermo restando che il Titolare tratterà i dati personali contenuti nei documenti relativi alle operazioni finanziate dal presente Avviso per il periodo previsto e in forma tale da consentire l'identificazione delle persone interessate solo per il periodo necessario al conseguimento delle finalità per le quali i dati sono rilevati o successivamente trattati.

Per quanto concerne, invece, il trattamento dei dati ai fini di archiviazione nel pubblico interesse, di ricerca scientifica o storica o a fini statistici, ai dati sarà applicato l'art. 89 del GDPR e, ove sia possibile senza pregiudicare gravemente o rendere impossibile il conseguimento di tali finalità, saranno introdotte misure tecniche ed organizzative al fine di garantire il principio della minimizzazione dei dati.

I dati potranno essere trattati da dipendenti e collaboratori del Titolare o da eventuali Responsabili esterni del trattamento, nella loro qualità di autorizzati al trattamento e/o di amministratori di sistema.

Il conferimento dei dati ha natura facoltativa e si configura più esattamente come onere, nel senso che il beneficiario, se intende partecipare all'Avviso, deve rendere la documentazione ed i dati richiesti dall'Amministrazione in base alla vigente normativa.

Il mancato conferimento dei dati, nei termini e nei modi richiesti, comporta l'esclusione dai benefici di cui all'Avviso pubblico, o la decadenza dalla eventuale assegnazione degli stessi.

Ai sensi della vigente normativa in materia di dati personali, l'interessato ha, tra gli altri, il diritto di:

• ottenere: la conferma dell'esistenza o meno di dati personali che li riguardano, anche se non ancora registrati, e la loro comunicazione in forma intelligibile; l'indicazione dell'origine dei dati personali, delle finalità e modalità del trattamento, della logica applicata in caso di trattamento effettuato con l'ausilio di strumenti elettronici, degli estremi identificativi del titolare, dei responsabili e del rappresentante designato, dei soggetti o delle categorie di soggetti ai quali i dati personali possono essere comunicati o che possono venirne a conoscenza in qualità di rappresentante designato nel territorio dello Stato, di responsabili o incaricati;

- chiedere: l'accesso ai propri dati personali ed alle informazioni relative agli stessi; l'aggiornamento, ovvero la rettifica dei dati inesatti o l'integrazione di quelli incompleti; la cancellazione dei dati personali che lo riguardano (al verificarsi di una delle condizioni indicate nell'art. 17, paragrafo 1 del GDPR e nel rispetto delle eccezioni previste nel paragrafo 3 dello stesso articolo); la limitazione del trattamento dei propri dati personali (al ricorrere di una delle ipotesi indicate nell'art. 18, paragrafo 1 del GDPR);
- opporsi, in qualsiasi momento, in tutto o in parte per motivi legittimi al trattamento dei propri dati personali al ricorrere di situazioni particolari che lo riguardano;
- revocare il consenso in qualsiasi momento, limitatamente alle ipotesi in cui il trattamento sia basato sul consenso per una o più specifiche finalità e riguardi dati personali comuni (ad esempio data e luogo di nascita o luogo di residenza. Il trattamento basato sul consenso ed effettuato antecedentemente alla revoca dello stesso conserva, comunque, la sua liceità;
- proporre reclamo a un'autorità di controllo (Autorità Garante per la protezione dei dati personali – www.garanteprivacy.it).

È possibile in qualsiasi momento esercitare i propri diritti inviando una comunicazione a mezzo pec all'indirizzo: politichefamiliari.regionepuglia@pec.rupar.puglia.it

15. Ricorsi

Per tutte le controversie che si dovessero verificare in ordine all'interpretazione, esecuzione, validità ed efficacia del presente Avviso si elegge quale foro esclusivamente competente il TAR Puglia.

Regione Puglia
Dipartimento Welfare
Sezione Inclusione Sociale Attiva
Servizio Moniti, Famiglie e P.O. e Tenuta Registri

ALLEGATO A.1

Regione Puglia dipartimento Welfare
Sezione Inclusione sociale attiva
Servizio Minori, Famiglie e P.O. e Tenuta Registri
politichefamiliari.regionepuglia@pec.rupar.puglia.it

"Avviso Pubblico per la concessione di contributo ad un'Associazione Familiare di secondo livello, per la realizzazione di uno Sportello virtuale a supporto delle attività di divulgazione degli interventi regionali Intesa Famiglia 2022"

Istanza

Il/La sottoscritto/a .....

nato/a a ..... il ...../...../..... C.F. ..... in qualità di legale rappresentante di (*denominazione*) ..... C.F. ....., con sede legale in ..... CAP. ..... via ..... telefono..... e-mail ..... P.E.C.....

CHIEDE:

di poter accedere al contributo di cui all'Avviso finalizzato alla realizzazione **di uno Sportello virtuale a supporto delle attività di divulgazione degli interventi regionali Intesa Famiglia 2022,** giusta D.D. n. _____ del _____ pubblicata nel BURP n. _____ del _____., nella misura di euro_____

A tal fine, come previsto dal medesimo Avviso,

ALLEGA:

1. dichiarazione sostitutiva di certificazione (Allegato A.2) debitamente sottoscritta, resa ai sensi dell'art. 46 e art. 47 del d.P.R. n.445/2000 ss.mm.ii. nella consapevolezza del disposto di cui agli artt. 75 e 76 del citato d.P.R., circa il possesso dei requisiti di ammissibilità di cui all'art. 3 dell'Avviso;
2. statuto dell'Associazione;
3. curriculum associativo;
4. formulario della proposta progettuale per uno **Sportello virtuale a supporto delle attività di divulgazione degli interventi regionali Intesa Famiglia 2022** (Allegato A.3);
5. dichiarazione sul regime IVA;
6. dichiarazione sulla ritenuta d'acconto del 4%;

Luogo e Data
....., .../..../..... Firma digitale del Legale rappresentante

Regione Puglia
Dipartimento Welfare
Sezione Inclusione Sociale Attiva
Servizio Moniti, Famiglie e P.O. e Tenuta Registri

ALLEGATO A.2

"Avviso Pubblico per la concessione di contributo ad un'Associazione Familiare di secondo livello, per la realizzazione di uno Sportello virtuale a supporto delle attività di divulgazione degli interventi regionali Intesa Famiglia 2022"

DICHIARAZIONE SOSTITUTIVA DI CERTIFICAZIONI
(Artt. 46, 47, 75, 76 d.P.R. 28.12.2000, n. 445 s.m.i.)

Il/La sottoscritt_____ (cognome) _____ (nome) _____, nata/o a _____ (provincia _____) il _____, C.F. _____, cellulare _____ in qualità di legale rappresentante di (denominazione) _____, C.F._____, con sede in _____ alla Via _____, n. _____ telefono _____, e-mail _____, P.E.C. _____

a conoscenza di quanto prescritto dall'art. 76 del d.P.R. 28.12.2000, n. 445 s.m.i. in tema di sanzioni penali cui può andare incontro per le ipotesi di falsità in atti e dichiarazioni mendaci ivi indicate,

Dichiara che

- tutti i dati personali sopra dichiarati **SONO VERI**;
- il/la sottoscritto/a, in qualità di legale rappresentante del soggetto proponente non ha riportato condanne penali e non è stato destinatario di provvedimenti che riguardano l'applicazione di misure di prevenzione, di decisioni civili e di provvedimenti amministrativi iscritti nel casellario giudiziale, ai sensi della vigente normativa e non è a conoscenza di essere sottoposto a procedimenti penali;
- il soggetto candidato è un'Associazione Familiare di II livello, iscritta al Registro Unico del Terzo Settore (RUNTS) della Regione Puglia, ovvero la cui iscrizione è in fase di perfezionamento ai sensi del D.Lgs n. 117/2017 e del D.M. n. 106/2020, con numero _____ del _____;
- alla data di pubblicazione dell'Avviso pubblico in virtù del quale si presenta la candidatura, gli organi statutari sono in carica;
- la persona autorizzata/delegata a rappresentare il Soggetto presso e nei rapporti con Regione Puglia - Sezione Inclusione sociale attiva è il Sig./Sig.ra/Dott./Dott.ssa (specificare nome, cognome e numero di telefono) _____ n.cellulare _____.

Il/La sottoscritta/o _____ esprime il proprio consenso affinché i dati forniti con la presente dichiarazione possano essere trattati, secondo quanto disposto dal nuovo Regolamento UE 679/2016 in materia di protezione dei dati personali e dal D. Lgs. n. 196/2003 come modificato dal D. Lgs. n. 101/2018 per il trattamento dei dati sensibili e giudiziari, per gli adempimenti connessi all'Avviso per Manifestazione di interesse cui chiede di partecipare con l'apposita domanda di candidatura.

Luogo e Data Firma digitale del Legale rappresentante

Regione Puglia
Dipartimento Welfare
Sezione Inclusione Sociale Attiva
Servizio Moniti, Famiglie e P.O. e Tenuta Registri

ALLEGATO A.3)

"Avviso Pubblico per la concessione di contributo ad un'Associazione Familiare di secondo livello, per la realizzazione di uno Sportello virtuale a supporto delle attività di divulgazione degli interventi regionali Intesa Famiglia 2022"

FORMULARIO

1) Soggetto Proponente (denominazione):
C.F.
(max 3 pagg) Presentazione del Soggetto Proponente che metta sinteticamente in evidenza: - esperienza pregressa in specifiche iniziative legate alla finalità dell'Avviso - numero delle associazioni iscritte - numero associazioni per provincia - organizzazione (modello organizzativo, professionalità coinvolte, servizi e strumenti di interazione in uso con i propri associati)

2) Proposta progettuale

(max 4 pag.) Descrivere in dettaglio le iniziative che si intende attuare per la realizzazione di uno Sportello virtuale a supporto delle attività di divulgazione degli interventi regionali Intesa Famiglia 2022.

3) Risorse umane

Compilare lo schema riepilogativo, indicando per ciascuna risorsa il ruolo e l'esperienza in relazione alla proposta progettuale. Allegare per ogni risorsa indicata il cv redatto in formato europeo, sottoscritto e completo di dichiarazioni di responsabilità circa le informazioni e i dati conferiti, resi ai sensi delle vigenti leggi (d.P.R. n. 445/2000 ss.nm.ii. e Regolamento UE n. 679/2016 e del D. Lgs. n. 196/2003 come modificato dal D. Lgs. n. 101/2018.

Schema riepilogativo risorse umane

Cognome Nome	Ruolo nel progetto	Esperienza

4) Piano dei costi

Redigere il Piano dei costi per l'attuazione della Proposta progettuale con riferimento alle sole spese ammissibili Eventuale cofinanziamento

5) Cronoprogramma (12 mesi)

DETERMINAZIONE DEL DIRIGENTE SEZIONE MOBILITÀ SOSTENIBILE E VIGILANZA DEL TRASPORTO PUBBLICO LOCALE 15 novembre 2023, n. 114

CUP: J80E19000017000 P.O.R. PUGLIA 2014-2020 - Asse IV - Azione 4.4. - "SMART GO CITY - Avviso pubblico per la selezione di interventi finalizzati al rinnovo del parco automobilistico del TPL urbano", adottato con D.D. n. 12 del 7/5/2018 - BURP n. 68 del 17.05.2018 . Comune di Brindisi - "Intervento per la fornitura di n. 15 autobus per il servizio di TPL urbano" - COD. MIR A.0404.28 - CUP:J80E19000017000. Presa d'atto omologazione della spesa, rideterminazione del contributo definitivo, riduzione dell'accertamento dell'entrata e impegno di spesa, liquidazione e pagamento del saldo finale.

IL DIRIGENTE DELLA STRUTTURA PROPONENTE

Il Dirigente della Sezione

VISTA L.R. del 4/02/1997 n. 7 recante "Norme in materia di organizzazione dell'amministrazione regionale" che agli art. 4 e 5 disciplina rispettivamente la "ripartizione delle competenze" e la "funzione dirigenziale";

VISTA la D.G.R. del 28.07.1998 n.3261 avente ad oggetto "Separazione delle attività di direzione politica da quelle di gestione amministrativa. Direttiva alle strutture organizzative regionali";

VISTO il D.Lgs. 165/01 recante "Norme generali sull'ordinamento del lavoro alle dipendenze delle amministrazioni pubbliche" che all'art 4 disciplina l'"Indirizzo politico- amministrativo. Funzioni e responsabilità" e all'art 17 le " Funzioni dei dirigenti";

VISTO il d.lgs. del 07/03/2005 n.82 "Codice dell'amministrazione digitale" e ss.mm.ii.;

VISTO l'art. 32 della Legge n.69 del 18/06/2009, in forza del quale gli obblighi di pubblicazione di atti e provvedimenti amministrativi aventi effetto di pubblicità legale si intendono assolti con la pubblicazione nei propri siti informatici da parte delle amministrazioni;

VISTA la Legge Regionale 15 giugno 2023, n.18 recante "Ordinamento del Bollettino Ufficiale della Regione Puglia (BURP) e disciplina delle forme e modalità di pubblicazione degli atti" ;

VISTO il D.lgs. 30/06/2003 n. 196 "Codice in materia di protezione dei dati personali" integrato con le modifiche introdotte dal Decreto legislativo n. 101 del 10 agosto 2018 in adeguamento alle disposizioni del Regolamento (UE) 2016/679 - GDPR;

VISTE le linee guida per la gestione degli atti Dirigenziali come documenti originali informatici con il sistema CIFRA2, reperibili sulla piattaforma CIFRA2 a link https://cifra2.rsr.rupar.puglia.it/;

VISTA la D.G.R. 15 settembre 2021, n. 1466 recante l'approvazione della Strategia regionale per la parità di genere, denominata "Agenda di Genere";

VISTA la D.G.R. del 3/7/2023, n. 938 recante "D.G.R. n. 302/2022 Valutazione di impatto di genere. Sistema di gestione e di monitoraggio. Revisione degli allegati.

VISTA la D.G.R. n.1518/2015 e il D.P.G.R. n.443/2015 di adozione e approvazione del "Modello Ambidestro per l'Innovazione della macchina Amministrativa regionale MAIA";

VISTA la DGR del 7/12/2020 n. 1974, recante "*Approvazione Atto di Alta Organizzazione. Modello Organizzativo 'MAIA 2.0*'", con cui è stato adottato il nuovo modello organizzativo delle strutture della Giunta Regionale e della Presidenza;

VISTO il D.P.G.R del 22/01/2021 n.22 avente ad oggetto: "Adozione Atto di Alta Organizzazione. Modello Organizzativo MAIA 2.0";

VISTA la D.G.R. n. 1813 del 07/12/2022 con la quale è stato conferito l'incarico di direzione della Sezione Mobilità Sostenibile e Vigilanza del Trasporto Pubblico Locale;

Visto l'Atto Dirigenziale del 13/04/2022 n.59 di conferimento dell' incarico di responsabilità equiparata a PO di tipologia A) "Responsabile delle Sub-Azioni 4.4.a – 4.4.b – 4.4.c – 4.4.d

VISTO il Regolamento (UE) n. 1303/2013 del Parlamento europeo e del Consiglio del 17 dicembre 2013 che reca disposizioni comuni sul Fondo europeo di sviluppo regionale, sul Fondo sociale europeo, sul Fondo di coesione, sul Fondo europeo agricolo per lo sviluppo rurale e sul Fondo europeo per gli affari marittimi e la pesca e disposizioni generali sul Fondo europeo di sviluppo regionale, sul Fondo sociale europeo, sul

Fondo di coesione e sul Fondo europeo per gli affari marittimi e la pesca, e che abroga il Regolamento (CE) n. 1083/2006 del Consiglio;
VISTO il Regolamento (UE) n. 1301/2013 del Parlamento europeo e del Consiglio del 17 dicembre 2013, Relativo al Fondo europeo di sviluppo regionale e a disposizioni specifiche concernenti l'obiettivo "Investimenti a favore della crescita e dell'occupazione", abroga il Regolamento (CE) n.1080/2006 del Consiglio;
VISTO il Regolamento di esecuzione (UE) n. 821/2014 della Commissione del 28 luglio 2014 reca modalità di applicazione del Regolamento (UE) n. 1303/2013 per quanto riguarda le caratteristiche tecniche delle misure di informazione e comunicazione per le operazioni;
VISTA la deliberazione di Giunta n. 782/2020 con cui è stata dato avvio alla riprogrammazione del POR Puglia 2014-2020 al fine di consentire, attraverso la variazione del tasso di cofinanziamento comunitario, il finanziamento della manovra anticrisi per fronteggiare gli effetti sanitari ed economico sociali derivanti dalla pandemia da COVID 19;
VISTO il POR Puglia FESR-FSE 2014-2020 (CCI 2014IT16M2OP002) approvato con Decisione C(2015) 5854 del 13 agosto 2015 dei competenti Servizi della Commissione Europea e da ultimo modificato con Decisione C(2020) 4719 del 08/07/2020;
VISTA la Deliberazione n. 1091 del 16/07/2020 con cui la Giunta regionale ha approvato il Programma Operativo FESR FSE 2014-2020 ha preso atto della Decisione di esecuzione C(2020) 4719 della Commissione Europea del 08/07/2020;
VISTA la Deliberazione n. 1034 del 02.07.2020 con cui la Giunta regionale ha approvato la proposta di Programma operativo Complementare Puglia 2014-2020 (POC) elaborata a seguito di riprogrammazione del POR approvato con Decisione C(2020)4719 del 08/7/2020 e confermata la stessa articolazione organizzativa del POR, nonché le stesse responsabilità di azione come definite nella DGR n. 833/2016;
VISTA la predetta proposta POC, a seguito di approvazione del Cipe (ora Cipess) con Delibera n. 47 del 28.07.2020 e pubblicazione sulla G.U.R.I. n. 234 del 21.09.2020, è esecutiva;
VISTA la D.G.R n. 118 del 15/02/2022 di approvazione del Programma Operativo FESR FSE 2014- 2020 e di presa d'atto della Decisione di esecuzione C(2021) 9942 della Commissione Europea del 22.12.2021;
VISTO l'A.D. n. 143 del 14/04/2022 avente ad oggetto "Modifiche ed integrazioni al Documento descrittivo del Sistema di Gestione e Controllo del POR Puglia FESR- FSE 2014-2020 (Si.Ge.Co.) redatto ai sensi degli articoli 72, 73 e 74 del Regolamento (UE) n. 1303/2013";
VISTO il DPRG n. 22 del 05 febbraio 2018 "Regolamento recante i criteri sull'ammissibilità delle spese per i programmi cofinanziati dai Fondi di investimento europei (SIE) per il periodo di programmazione 2014/2020";
VISTO il D.lgs. 118/2011, recante "Disposizioni in materia di armonizzazione dei sistemi contabili e degli schemi di bilancio della Regione, degli enti locali e dei loro organismi, a norma degli artt. 1 e 2 della L. 42/2009", come integrato dal D.lgs. 126/2014 e ss.mm.ii;
VISTA la Legge Regionale n. 32 del 29/12/2022 avente per oggetto**:** "Disposizioni per la formazione del Bilancio di previsione 2023 e Bilancio pluriennale 2023-2025 della Regione Puglia (legge di stabilità regionale 2023);
VISTA la Legge Regionale n. 33 del 29/12/2022 avente per oggetto: "Bilancio di previsione della Regione Puglia per l'esercizio finanziario 2023 e pluriennale 2023- 2025"
VISTA la Deliberazione di Giunta regionale n. 27 del 24/01/2023 "Bilancio di previsione per l'esercizio finanziario 2023 e pluriennale 2023-2025. Articolo 39, comma 10, del decreto legislativo 23 giugno 2011, n. 118. Documento tecnico di accompagnamento e Bilancio Finanziario Gestionale. Approvazione."

Sulla base dell'istruttoria espletata dal funzionario, responsabile del presente procedimento amministrativo, titolare di PO " Responsabilità di sub azione 4.4.a - 4.4.b- 4.4.c - 4.4.d", dalla quale emerge quanto segue:

Premesso che:

- nell'ambito dell'Asse prioritario IV "Energia sostenibile e qualità della vita" del P.O.R. Puglia FESR-FSE 2014/2020, è prevista l'Azione 4.4 "Interventi per l'aumento della mobilità sostenibile nelle aree

urbane e sub urbane", che persegue il risultato di aumentare la mobilità sostenibile nelle aree urbane attraverso le seguenti attività:

- Realizzazione di infrastrutture e nodi di interscambio finalizzati all'incremento della mobilità collettiva e alla distribuzione ecocompatibile delle merci e relativi sistemi di trasporto (azione da Adp 4.6.1);
- Interventi di mobilità sostenibile urbana e suburbana anche promuovendo l'utilizzo di sistemi di trasporto a basso impatto ambientale - rinnovo del materiale rotabile (azione da Adp 4.6.2);
- Sistemi infrastrutturali e tecnologici di gestione del traffico e per l'integrazione tariffaria (azione da Adp 4.6.3);
- Sviluppo delle infrastrutture necessarie all'utilizzo del mezzo a basso impatto ambientale anche attraverso iniziative di charginghub (azione da Adp 4.6.4);
- con deliberazione di Giunta Regionale n. 1643 del 18/09/2015 si è dato atto che per l'attuazione degli interventi a valere sull'azione 4.4 si procederà con appositi avvisi a cura del Servizio;
- con deliberazione n. 1434 del 14/09/2017 la Giunta Regionale ha dato mandato al Dirigente della Sezione Mobilità Sostenibile e Vigilanza del Trasporto Pubblico Locale di predisporre, secondo i criteri di selezione delle operazioni approvati dal Comitato di Sorveglianza del POR Puglia FESR-FSE 2014/2020, apposito Avviso pubblico per la selezione degli interventi di realizzazione di velostazioni a valere sull'Azione 4.4. "Interventi per l'aumento della mobilità sostenibile nelle aree urbane e sub urbane" del P.O.R. PUGLIA FESR 2014/2020 per l'importo complessivo di € 3.000.000,00, ed a porre in essere tutti gli adempimenti consequenziali, secondo specifiche indicazioni programmatiche;
- con D.D. n. 12 del 7/5/2018, pubblicata sul BURP n. 68 del 17.05.2018, è stato adottato l'avviso pubblico "SMART GO CITY - Avviso pubblico per la selezione di interventi finalizzati al rinnovo del parco automobilistico del TPL urbano " e lo schema di Disciplinare regolante i rapporti tra Regione Puglia e Soggetti Beneficiari;
- con D.D. n 18 del 11/07/2018 è stata nominata un'apposita commissione di valutazione, come previsto all'art. 8 comma 2 dell'avviso;
- in data 30/01/2019 è pervenuto al protocollo della sezione il plico contenente l'istanza di finanziamento corredata dalla documentazione da parte del Comune di Brindisi;
- l'istanza è stata acquisita al prot. AOO_184/253 del 5/2/2019;
- la commissione di valutazione si è riunita in data 28/02/2019 e ha proceduto con la verifica di ammissibilità sostanziale ai sensi dell'art. 8 comma 5 dell'avviso, ritenendola superata, ha proseguito nello stesso giorno con la valutazione tecnica e di sostenibilità ambientale ai sensi dell'art. 8 comma 6 dell'avviso, attribuendo un punteggio complessivo di 49, valutando ammissibile la proposta al finanziamento, come da verbali agli atti della sezione;

Visto che la Sezione Mobilità Sostenibile e Vigilanza del TPL:

- con determinazione dirigenziale n. 16 del 19/06/2019 ha proceduto ad ammettere a finanziamento il progetto relativo alla "fornitura di n. 15 autobus per il servizio di TPL urbano" del Comune di Brindisi a valere sull'Azione 4.4 per un importo pari a € 4.999.560,00 e al contestuale accertamento di entrata e impegno, per l'importo complessivo di € 4.999.560,00 in favore del Comune di Brindisi;
- in data 03/09/2019 ha sottoscritto il Disciplinare regolante i rapporti tra la Regione Puglia e il Comune di Brindisi per la realizzazione dell'intervento;
- con determinazione dirigenziale n. 36 del 26/04/2021 ha proceduto:

1. ad ammettere a finanziamento nella misura dell'importo rideterminato al netto delle somme rivenienti dalle economie conseguite a seguito dell'espletamento della gara d'appalto, il progetto relativo alla "fornitura di n. 15 autobus per il servizio di TPL urbano" del Comune di Brindisi a valere sull'Azione 4.4 per un importo pari a € 4.517.159,80;
2. a liquidare e pagare, ai sensi dell'art. 9 comma 1 lett. a) del Disciplinare, **un I Acconto di € 1.355.147,94,** pari al 30% dell'importo del contributo rideterminato post gara a carico dalla Regione Puglia pari a 4.517.159,80 giusto impegno assunto con D.D. n. 16 del 19/09/2019.

- con determinazione dirigenziale n. 7 del 21/01/2022 ha proceduto a liquidare e pagare, ai sensi dell'art. 9 comma 1 lett. b) del Disciplinare, **un II Acconto di € 1.355.147,94**, pari al 30% dell'importo del contributo rideterminato post gara;
- con determinazione dirigenziale n. 47 del 22/04/2022 ha proceduto a liquidare e pagare, ai sensi dell'art. 9 comma 1 lett. c) del Disciplinare, **un III Acconto di € 1.355.147,94**, pari al 30% dell'importo del contributo rideterminato post gara a carico dalla Regione Puglia pari a 4.517.159,80.

Visto, altresì, che il succitato Disciplinare prevede all'art. 9 comma 1 Lett. d) del Disciplinare che:
" l'*erogazione finale pari al 10% a seguito dei seguenti adempimenti da parte del RUP, attraverso il sistema informativo MIRWEB:*

- presentazione del provvedimento di omologazione della spesa complessiva sostenuta per l'intervento;
- presentazione di domanda di saldo, in presenza di rendicontazione delle spese ammissibili, sostenute e debitamente documentate per l'intervento finanziato, per un importo pari al 100% dell'importo omologato ritenuto ammissibile;
- presentazione del certificato di collaudo della fornitura degli autobus;
- documentazione comprovante la dismissione completa degli autobus in relazione all'erogazione del servizio minimo dei TPL urbano che sono stati oggetto di sostituzione a valere sul presente Avviso;
- inserimento delle date definitive relative al monitoraggio procedurale;
- aggiornamento finale dei valori degli indicatori di realizzazione.

Rilevato che:

- il Comune di Brindisi attraverso il sistema informativo MIRWEB ha proceduto con il REND006 a:
- trasmettere la determinazione n. 861 del 30.05.2023 di omologazione, ai sensi dell'art.24 della Legge Regionale n.13/2001, delle spese sostenute per la realizzazione dell'intervento e di approvazione del quadro economico finale della spesa;
- trasmettere la domanda di saldo ai sensi dell' art. 7 comma 1 lettera D del disciplinare;
- presentare il certificato di collaudo della fornitura degli autobus;
- trasmettere la documentazione comprovante la dismissione completa degli autobus in relazione all'erogazione del servizio minimo dei TPL urbano che sono stati oggetto di sostituzione;
- inserire le date definitive relative al monitoraggio procedurale;
- aggiornare i valori degli indicatori di realizzazione.

Verificato che:

- il quadro economico finale di progetto, approvato dal Comune di Brindisi con d.d. n. 861 del 30.05.2023, riporta un importo totale di costi di progetto pari ad € 4.483.943,80;
- risulta erogata complessivamente la somma di € 4.065.443,82 a fronte di un contributo concesso dalla Regione di € 4.517.159,80 con d.d. n. 36 del 26/04/2021;
- a seguito della verifica effettuata dalla UdCA di policy della 4.4. sulla rendicontazione n. 6 conclusasi con esito positivo e della validazione del rendiconto da parte del Responsabile di Sub AZIONE 4.4., vi sono i presupposti per procedere:

1. alla rideterminazione del contributo definitivamente concesso al Comune di Brindisi per l'intervento in oggetto, nella misura di € 4.483.943,80 a carico dei fondi regionali;
2. alla liquidazione e pagamento ai sensi dell'art. 9 comma 1 Lett. d) del Disciplinare dell'importo di €418.499,98 quale erogazione del saldo finale a discarico del contributo rideterminato, a seguito dell'approvazione del quadro economico di omologazione della spesa complessivamente sostenuta per l'intervento, pari ad € 4.483.943,80 a carico dei fondi regionali.

TANTO PREMESSO E CONSIDERATO con il presente provvedimento si intende:

- prendere atto che il comune di Brindisi con la determinazione n. 861 del 30.05.2023 ha proceduto all'omologazione**,** ai sensi dell'art.24 della Legge Regionale n.13/2001, delle spese sostenute per la realizzazione dell'intervento, in € 4.483.943,80;
- procedere alla rideterminazione del contributo che viene definitivamente concesso al Comune di Brindisi per l'intervento in oggetto nella misura di € 4.483.943,80 a carico dei fondi regionali;
- procedere alla riduzione contabile da complessivi € 4.517.159,80 a € 4.483.943,80 dell'accertamento in entrata e dell'impegno di spesa disposti con la n. 16 del 19/06/2019 come riportato negli adempimenti contabili;
- procedere alla liquidazione e pagamento ai sensi dell'art. 9 comma 1 lett. d) del Disciplinare dell'importo di € 418.499,98 quale erogazione del saldo finale del contributo rideterminato, a seguito dell'approvazione del quadro economico di omologazione della spesa complessivamente sostenuta per l'intervento, pari ad € 4.483.943,80 a carico dei fondi regionali e specificatamente € 209.249,99 a valere sul capitolo U1161442, € 146.474,99 a valere sul capitolo U1162442 ed € 62.775,00 sul capitolo U1169366 giusto impegno assunto con D.D. n. 16 del 19/06/2019.

Verifica ai sensi del D. Lgs n. 196/2003 e ss.mm.ii.
Garanzie alla riservatezza

La pubblicazione dell'atto all'albo, salve le garanzie previste dalla Legge 241/90 e dal D.lgs. n. 33/2013 in tema di accesso ai documenti amministrativi, avviene nel rispetto della tutela alla riservatezza dei cittadini, secondo quanto disposto dal D.lgs. 196/03 in materia di protezione dei dati personali, nonché dal vigente Regolamento regionale n. 5/2006 per il trattamento dei dati sensibili e giudiziari. Ai fini della pubblicità legale, l'atto destinato alla pubblicazione è redatto in modo da evitare la diffusione dei dati personali identificativi, ovvero il riferimento di dati sensibili; qualora tali dati fossero indispensabili per l'adozione dell'atto, essi sono trasferiti in documenti separati, esplicitamente dichiarati

ADEMPIMENTI CONTABILI

ai sensi del D. lgs. n.118/2011 e successive modificazioni ed integrazioni

- **Bilancio vincolato**
- **Esercizio finanziario 2023**
- **Competenza 2023**
- **Struttura regionale titolare del Centro di Responsabilità Amministrativa (CRA): 2.06 Sezione Programmazione Unitaria**

Parte entrata:
Si dispone la riduzione dell' accertamento di entrata disposto con n. 16 del 19/06/2019 della Sezione Mobilità Sostenibile e Vigilanza del T.P.L. come di seguito riportato:

Capitolo di entrata	Declaratoria	Codifica piano dei conti finanziario	n. Accertamento	Importo da ridurre e.f. 2023
4339020	Trasferimenti per il POR Puglia 2014/2020 Quota STATO Fondo FESR	E.4.02.01.01.001	6020023687	- 11.625,60 €

Parte spesa
Si dispone la riduzione degli impegni disposti con n. 16 del 19/06/2019 dalla Sezione Mobilità Sostenibile e Vigilanza del T.P.L. come di seguito riportato:

CRA	Capitolo	Declaratoria	Missione, programma titolo	Codifica Piano dei Conti finanziario e gestionale SIOPE	Impegno n.	Importo da ridurre
62.06	1161442	POR 2014-2020. FONDO FESR. AZIONE 4.4 – INTERVENTI PER L'AUMENTO DELLA MOBILITÀ SOSTENIBILE NELLE AREE URBANE E SUB URBANE. CONTRIBUTI AGLI INVESTIMENTI A AMMINISTRAZIONI LOCALI. QUOTA UE	10.6.2	U.2.03.01.02.000	3020020353	-16.608,00 €*
62.06	1162442	POR 2014-2020. FONDO FESR. AZIONE 4.4 – INTERVENTI PER L'AUMENTO DELLA MOBILITÀ SOSTENIBILE NELLE AREE URBANE E SUB URBANE. CONTRIBUTI AGLI INVESTIMENTI A AMMINISTRAZIONI LOCALI. QUOTA STATO	10.6.2	U.2.03.01.02.000	3020020673	-11.625,60 €
62.06	1169366	"POR 2014-2020. FONDO FESR. AZIONE 4.4 – INTERVENTI PER L'AUMENTO DELLA MOBILITÀ SOSTENIBILE NELLE AREE URBANE E SUB URBANE. CONTRIBUTI AGLI INVESTIMENTI A AMMINISTRAZIONI LOCALI. COFINANZIAMENTO REGIONALE BEI"	10.6.2	U.2.03.01.02.000	3020021039	-4.982,40 €*

(*) le corrispondenti quote di entrate risultano già incassate con reversali n.n. 65238/2021 e 32685/2020 e

pertanto la somma complessiva di € 21.590,40 confluirà in avanzo vincolato nel rendiconto 2023.

Somma da liquidare e pagare € 418.499,98 a discarico dell'impegno assunto con n. 16 del 19/06/2019 imputata come di seguito:

CRA	Capitolo	Declaratoria	Missione programma titolo	Codifica Piano dei Conti finanziario e gestionale SIOPE	e.f. 2023	Impegno
2.06	1161442	POR 2014-2020. FONDO FESR. AZIONE 4.4 – INTERVENTI PER L'AUMENTO DELLA MOBILITÀ SOSTENIBILE NELLE AREE URBANE E SUB URBANE. CONTRIBUTI AGLI INVESTIMENTI A AMMINISTRAZIONI LOCALI. QUOTA UE	10.6.2	U.2.03.01.02.000	209.249,99 €	3020020353
2.06	1162442	POR 2014-2020. FONDO FESR. AZIONE 4.4 – INTERVENTI PER L'AUMENTO DELLA MOBILITÀ SOSTENIBILE NELLE AREE URBANE E SUB URBANE. CONTRIBUTI AGLI INVESTIMENTI A AMMINISTRAZIONI LOCALI. QUOTA STATO	10.6.2	U.2.03.01.02.000	146.474,99 €	3020020673
2.06	1169366	"POR 2014-2020. FONDO FESR. AZIONE 4.4 – INTERVENTI PER L'AUMENTO DELLA MOBILITÀ SOSTENIBILE NELLE AREE URBANE E SUB URBANE. CONTRIBUTI AGLI INVESTIMENTI A AMMINISTRAZIONI LOCALI. COFINANZIAMENTO REGIONALE BEI"	10.6.2	U.2.03.01.02.000	62.775,00 €	3020021039

Causale liquidazione e pagamento: liquidazione ai sensi dell'art.9 comma 1 lett. d) del Disciplinare;

- **COD. MIR A.0404.28**
- **Creditore: COMUNE DI BRINDISI**
- **P. IVA: 00268880747**
- **Codice Fiscale: 80000250748**

Codice Identificativo delle transazioni: riguardanti risorse dell'UE, punto 2) allegato 7 al D.lgs. 118/2011, codici:

- **3 (capitolo 1161441)**
- **4 (capitolo 1162441)**
- **7 (capitolo 1169366)**
- **Conto di Tesoreria Unica n. 063925**

Dichiarazioni e/o attestazioni:

- si attesta che l'operazione contabile proposta assicura il rispetto dei vincoli di finanza pubblica vigenti e gli equilibri di Bilancio di cui al D.lgs. n.118/2011;
- esiste disponibilità finanziaria sui capitoli di entrata e di spesa innanzi indicati;
- ricorrono gli obblighi di cui agli artt. 26 e 27 del D.lgs. 14 marzo 2013 n. 33;
- l'erogazione disposta con il presente atto è esclusa dall'obbligo di verifica indicata all'art. 48/bis del D.P.R n. 602/1973 in quanto trattasi di trasferimento fondi ad una Pubblica Amministrazione, giusta circolare MEF n. 22/2008;
- non ricorre l'obbligo di acquisire la certificazione antimafia ai sensi del D.lgs. 159/11; viene dato atto che non sussistono i presupposti per il rilascio del certificato di regolarità contributiva (DURC), in quanto trattasi di benefici e/o sovvenzioni comunitarie che si qualificano come semplici trasferimenti di risorse o avvengono in forza di precise disposizioni normative (MLPS nota prot. 37/0018031/MA007.A002 del 27/10/2014);
- le somme necessarie trovano copertura a valere sui capitoli 1161442 (UE) 1162441 (STATO) 1169366 (mutuo BEI).

DETERMINA

Di prendere atto di quanto espresso in narrativa, che costituisce parte integrante e sostanziale del presente atto e che qui si intende integralmente riportato.

Di prendere atto delle dichiarazioni e attestazioni riportate nella sezione "Adempimenti contabili", che costituiscono parte integrante e sostanziale del presente atto e che qui si intendono integralmente riportate.

Di prendere atto che il comune di Brindisi con la determinazione n. 861 del 30.05.2023 ha proceduto all'omologazione**,** ai sensi dell'art.24 della Legge Regionale n.13/2001, delle spese sostenute per la realizzazione dell'intervento, in € 4.483.943,80;
Di procedere alla rideterminazione del contributo che viene definitivamente concesso al Comune di Brindisi per l'intervento in oggetto nella misura di € 4.483.943,80 a carico dei fondi regionali;
Di procedere alla riduzione contabile da complessivi € 4.517.159,80 a € 4.483.943,80 dell'accertamento in entrata e dell'impegno di spesa disposti con la n. 16 del 19/06/2019 come riportato negli adempimenti contabili;
Di procedere alla liquidazione e pagamento ai sensi dell'art. 9 comma 1 lett. d) del Disciplinare dell'importo di € 418.499,98 quale erogazione del saldo finale del contributo rideterminato, a seguito dell'approvazione del quadro economico di omologazione della spesa complessivamente sostenuta per l'intervento, pari ad € 4.483.943,80 a carico dei fondi regionali e specificatamente € 209.249,99 a valere sul capitolo U1161442, € 146.474,99 a valere sul capitolo U1162442 ed € 62.775,00 sul capitolo U1169366 giusto impegno assunto con D.D. n. 16 del 19/06/2019.
Di pubblicare il presente provvedimento sul Bollettino Ufficiale della Regione Puglia; Di notificare al Comune di Brindisi il presente provvedimento a cura del Responsabile del Procedimento.

Il presente provvedimento, firmato digitalmente ai sensi del Testo Unico D.P.R. 28 dicembre 2000, n. 445 e del D.lgs. 7 marzo 2005, n. 82:

- sarà trasmesso al Servizio Verifiche di regolarità contabile sulla gestione del bilancio vincolato per gli adempimenti di competenza;

- è pubblicato, in modalità telematica ai sensi dell'art.20 comma 3 del Decreto del Presidente della Giunta Regionale n. 22 del 22 gennaio 2021, per un periodo pari a 10 giorni lavorativi sull'Albo pretorio on -line della Regione Puglia;

- è pubblicato ai sensi dell'art. 26 e 27 del d.lgs. 33/2013, a cura del responsabile del procedimento,

sul sito ufficiale della Regione Puglia www.regione.puglia.it – Sezione Amministrazione Trasparente – Sottosezione di I Livello “Sovvenzioni, contributi, sussidi, vantaggi economici” – sottosezione di II livello “Atti di concessione”;

- è stato elaborato attraverso la piattaforma CIFRA2, composto da pagine tutte progressivamente numerate, firmato digitalmente;
- è trasmesso all’archivio CIFRA;
- sarà trasmesso al Comune di Brindisi al seguente indirizzo email: ufficioprotocollo@pec.comune.brindisi.it;
- è composto da n. 13 facciate ed è adottato in singolo originale

Si autorizza la Sezione Bilancio e Ragioneria a procedere alla registrazione degli adempimenti contabili dettagliatamente riportati nella Scheda Anagrafico Contabile, Allegato 1 parte integrante della presente determinazione.

Il presente Provvedimento diviene esecutivo con l’apposizione del Visto di Regolarità Contabile da parte della Sezione Bilancio e Ragioneria.

Basato sulla proposta n. 184/DIR/2023/00124 dei sottoscrittori della proposta:

P.O. Responsabile Sub Azione 4.4 FESR
Giulia Di Leo

Firmato digitalmente da:

Il Dirigente della Sezione Mobilità Sostenibile e Vigilanza del Trasporto Pubblico Locale
Francesca Arbore

DETERMINAZIONE DEL DIRIGENTE SEZIONE MOBILITÀ SOSTENIBILE E VIGILANZA DEL TRASPORTO PUBBLICO LOCALE 15 novembre 2023, n. 115

CUP E41B22003640008 - E21B22001590008 - E91B22001990008 - Legge n. 208/2015, art. 1, comma 640 - DM 517 del 29/11/2018 e DI n. 4/2022 (PNRR) - Ciclovia dell'Acquedotto Pugliese dal confine con la Basilicata al nodo idrico di Figazzano in agro Cisternino (Br). Lotti NR009, NR010, NR011. Dichiarazione pubblica utilità - Rettifica della DD n. 105 del 09/10/2023.

IL DIRIGENTE DELLA STRUTTURA PROPONENTE

VISTA la L.R. del 04/02/1997 n. 7 recante "Norme in materia di organizzazione dell'amministrazione regionale" che agli art. 4 e 5 disciplina rispettivamente la "ripartizione delle competenze" e la "funzione dirigenziale";

VISTA la D.G.R. del 28/07/1998 n. 3261 avente ad oggetto "Separazione delle attività di direzione politica da quelle di gestione amministrativa. Direttiva alle strutture organizzative regionali";

VISTO il D.Lgs. 165/01 recante "Norme generali sull'ordinamento del lavoro alle dipendenze delle amministrazioni pubbliche" che all'art 4 disciplina l'"Indirizzo politico- amministrativo. Funzioni e responsabilità" e all'art 17 le " Funzioni dei dirigenti";

VISTO il D.Lgs. del 07/03/2005 n. 82 "Codice dell'amministrazione digitale" e ss.mm.ii.;

VISTO l'art. 32 della Legge n. 69 del 18/06/2009, in forza del quale gli obblighi di pubblicazione di atti e provvedimenti amministrativi aventi effetto di pubblicità legale si intendono assolti con la pubblicazione nei propri siti informatici da parte delle amministrazioni;

VISTO il D.lgs. 30/06/2003 n. 196 "Codice in materia di protezione dei dati personali" integrato con le modifiche introdotte dal Decreto legislativo n. 101 del 10 agosto 2018 in adeguamento alle disposizioni del Regolamento (UE) 2016/679 - GDPR;

VISTE le linee guida per la gestione degli atti Dirigenziali come documenti originali informatici con il sistema CIFRA2, reperibili sulla piattaforma CIFRA2 a link https://cifra2.rsr.rupar.puglia.it/;

VISTA la D.G.R. del 15/09/2021, n. 1466 recante l'approvazione della Strategia regionale per la parità di genere, denominata "Agenda di Genere";

VISTA la D.G.R. del 03/07/2023, n. 938 recante *"D.G.R. n. 302/2022 Valutazione di impatto di genere. Sistema di gestione e di monitoraggio. Revisione degli allegati."*;

VISTA la D.G.R. n. 1518/2015 e il D.P.G.R. n. 443/2015 di adozione e approvazione del "Modello Ambidestro per l'Innovazione della macchina Amministrativa regionale MAIA";

VISTA la DGR del 7/12/2020 n. 1974, recante "Approvazione Atto di Alta Organizzazione. Modello Organizzativo 'MAIA 2.0'", con cui è stato adottato il nuovo modello organizzativo delle strutture della Giunta Regionale e della Presidenza;

VISTO il D.P.G.R del 22/01/2021 n. 22 avente ad oggetto: "Adozione Atto di Alta Organizzazione. Modello Organizzativo MAIA 2.0";

VISTA la D.G.R. n. 1813 del 07/12/2022 con la quale è stato disposto il conferimento dell'incarico di direzione della Sezione Mobilità Sostenibile e Vigilanza del Trasporto Pubblico Locale;

VISTO il protocollo d'intesa sottoscritto il 10/07/2008 tra Regione Puglia – Assessorato ai trasporti e Acquedotto Pugliese S.P.A., finalizzato all'accessibilità e percorribilità ciclistica delle piste di servizio dell'Acquedotto Pugliese;

VISTA la D.G.R. n. 1585 del 09/09/2008 con la quale sono stati approvati i risultati finali del progetto "CY. RO.N.MED - Cycle Route Network of the Mediterranean", già acquisiti dalla L.R. 23 giugno 2008, n. 16 "*Principi, indirizzi e linee di intervento in materia di Piano Regionale dei Trasporti*" tra le azioni prioritarie per l'attuazione dello stesso Piano Regionale Trasporti e sono stati attribuiti ai tratti degli itinerari ciclabili delle reti Bicitalia ed EuroVelo passanti per la Puglia, individuati dal medesimo progetto, la funzione di dorsali principali della rete ciclabile regionale;

VISTA la D.G.R. n. 963 del 09/06/2009 recante "Progetto "CY.RO.N.MED" Rete Ciclabile del Mediterraneo - percorribilità ciclistica delle vie di servizio dell'Acquedotto pugliese. Presa d'atto protocollo d'intesa Regione Puglia-AQP Spa, approvazione studio di fattibilità e autorizzazione progetto preliminare stralcio";

VISTA la Legge Regionale n. 13 del 23/01/2013 "Interventi per favorire lo sviluppo della mobilità ciclistica";
VISTA la Legge Regionale n. 3 del 22/02/2005 "Disposizioni regionali in materia di espropriazioni per pubblica utilità e prima variazione al bilancio di previsione per l'esercizio finanziario 2005".

Sulla base dell'istruttoria espletata dal funzionario Ing. Francesco Cardaropoli, verificata e confermata dal responsabile del presente procedimento amministrativo Raffaele Sforza, da cui emerge quanto segue:

PREMESSO CHE

- con la Determinazione Dirigenziale n. 105 del 09/10/2023 della Sezione Mobilità Sostenibile e Vigilanza del TPL:

- si è preso atto delle note prot. n. 51725 del 28/07/2023, n. 51762 del 28/07/2023 e n. 51544 del 27/07/2023, asseverate rispettivamente ai prott. nn. AOO_184/PROT/28/07/2023/0003195, AOO_184/PROT/28/07/2023/0003201 e AOO_184/PROT/27/07/2023/0003177, con cui l'Acquedotto Pugliese SpA, in qualità di soggetto attuatore, ha trasmesso in formato digitale e ha approvato i progetti esecutivi dei seguenti lotti:

  - *NR009 - Realizzazione della ciclovia turistica lungo la strada di servizio del Canale Principale dell'Acquedotto Pugliese, nel tratto tra il confine con la Basilicata (Spinazzola) fino a Locorotondo in corrispondenza del nodo idraulico "Figazzano (Locorotondo)" - II lotto funzionale del tronco I da Castel del Monte (Andria) a Masseria Summa (Bitonto), dell'importo di € 7.548.965,47*;
  - *NR010 - Realizzazione della ciclovia turistica lungo la strada di servizio del Canale Principale dell'Acquedotto Pugliese, nel tratto tra il confine con la Basilicata (Spinazzola) fino a Locorotondo in corrispondenza del nodo idraulico "Figazzano (Locorotondo)" - tronco II da Masseria Summa (Bitonto) al nodo idrico "Opere 3 e 3bis" (Gioia del Colle), dell'importo di € 11.295.000,00;*
  - *NR011 - "Realizzazione della ciclovia turistica lungo la strada di servizio del Canale Principale dell'Acquedotto Pugliese, nel tratto tra il confine con la Basilicata (Spinazzola) fino a Locorotondo in corrispondenza del nodo idraulico "Figazzano (Locorotondo)" - tronco III dal nodo idrico "Opere 3 e 3bis" (Gioia del Colle) al nodo idrico di Figazzano (Cisternino)" dell'importo di € 13.315.000,00, come da quadro economico, per un totale complessivo di € 32.158.965,47*;

- si è dato atto che la copertura finanziaria della progettazione esecutiva e della realizzazione dei lavori dei lotti in oggetto della Ciclovia dell'Acquedotto Pugliese, per un ammontare complessivo di € 32.158.965,47, viene assicurata con le risorse del PNRR assegnate alla Regione Puglia per la suddetta Ciclovia con il DI n. 4/2022, come specificato dall'art. 3 ed ulteriormente dettagliato all'art. 4, co. 4 del disciplinare tecnico sottoscritto con AQP in data 17/07/2023 e confermato con note prot. n. AOO_184/PROT/31/07/2023/0003203, AOO_184/PROT/31/07/2023/0003204 e AOO_184/PROT/31/07/2023/0003205;
- e per l'effetto, è stata dichiarata la pubblica utilità del progetto esecutivo dei tre lotti della Ciclovia dell'Acquedotto Pugliese, denominati NR009, NR010, NR011, individuati rispettivamente dai CUP E41B22003640008 - E21B22001590008 - E91B22001990008, ai sensi e per gli effetti dell'art. 12 del DPR 327/2001;
- è stato dato atto che la dichiarazione di pubblica utilità diventa efficace al momento dell'apposizione dei vincoli preordinati all'esproprio, ai sensi e per gli effetti dell'art. 12 co. 3 del DPR 327/2001;
- è stato stabilito in anni cinque, decorrenti dalla data di efficacia del presente provvedimento, il termine entro cui dovrà essere emanato il decreto di esproprio degli immobili occorrenti per la realizzazione delle opere ai sensi dell'art. 13 del DPR 327/2001.

PRESO ATTO CHE

con successiva nota prot. n. 73650 del 10/11/2023, acquisita al prot. n. AOO_184/PROT/10/11/2023/0004576 di questa Sezione, l'Acquedotto Pugliese SpA, soggetto attuatore della Ciclovia dell'Acquedotto Pugliese, ha comunicato che:
"*gli interventi NR009 - NR010 - NR011 sono riconducibili all'ambito di applicazione del comma 1 del succitato articolo* (l'art. 8 della LR 3/2005, così come modificato dalla LR 3/2007)*, infatti, sono opere di infrastrutturazione a rete, inserite all'interno delle zone funzionali omogenee previste dagli strumenti urbanistici, e, pertanto, possono essere localizzati e dichiarati di pubblica utilità, con efficacia immediata e senza preventiva apposizione del vincolo preordinato all'esproprio.*
Conformemente alle previsioni del comma 2 del succitato articolo (l'art. 8 della LR 3/2005, così come modificato dalla LR 3/2007)*, sarà premura di questo soggetto attuatore acquisire le delibere consiliari con le quali i Comuni territorialmente competenti, interessati dagli interventi de quibus, approvano i progetti ai fini urbanistici, significando che ha già provveduto, con note prot. n. 71006, n. 71010 e n. 70996 del 30/10/2023, a richiedere ai comuni interessati di trasmettere le Delibere di Consiglio Comunale di apposizione del vincolo preordinato all'esproprio*".

CONSIDERATO, pertanto, che sulla scorta degli ulteriori elementi istruttori forniti dall'Acquedotto Pugliese SpA con nota prot. n. 73650 del 10/11/2023, occorre rettificare la Determinazione Dirigenziale n. 105 del 09/10/2023 limitatamente all'inciso "*dare atto che la dichiarazione di pubblica utilità diventa efficace al momento dell'apposizione dei vincoli preordinati all'esproprio, ai sensi e per gli effetti dell'art. 12 co. 3 del DPR 327/2001".*

Tanto premesso e considerato con il presente provvedimento si procede a:

- confermare quanto già disposto con l'atto dirigenziale n. 105 del 09/10/2023 della Sezione Mobilità Sostenibile e Vigilanza del TPL ed in particolare:

  - prendere atto delle note prot. n. 51725 del 28/07/2023, n. 51762 del 28/07/2023 e n. 51544 del 27/07/2023, asseverate rispettivamente ai protti. nn.AOO_184/PROT/28/07/2023/0003195, AOO_184/PROT/28/07/2023/0003201 e AOO_184/PROT/27/07/2023/0003177, con cui l'Acquedotto Pugliese SpA, in qualità di soggetto attuatore, ha trasmesso in formato digitale e ha approvato i progetti esecutivi dei seguenti lotti:

    - *NR009 - Realizzazione della ciclovia turistica lungo la strada di servizio del Canale Principale dell'Acquedotto Pugliese, nel tratto tra il confine con la Basilicata (Spinazzola) fino a Locorotondo in corrispondenza del nodo idraulico "Figazzano (Locorotondo)" - II lotto funzionale del tronco I da Castel del Monte (Andria) a Masseria Summa (Bitonto), dell'importo di € 7.548.965,47*;
    - *NR010 - Realizzazione della ciclovia turistica lungo la strada di servizio del Canale Principale dell'Acquedotto Pugliese, nel tratto tra il confine con la Basilicata (Spinazzola) fino a Locorotondo in corrispondenza del nodo idraulico "Figazzano (Locorotondo)" - tronco II da Masseria Summa (Bitonto) al nodo idrico "Opere 3 e 3bis" (Gioia del Colle), dell'importo di € 11.295.000,00;*
    - *NR011 - "Realizzazione della ciclovia turistica lungo la strada di servizio del Canale Principale dell'Acquedotto Pugliese, nel tratto tra il confine con la Basilicata (Spinazzola) fino a Locorotondo in corrispondenza del nodo idraulico "Figazzano (Locorotondo)" - tronco III dal nodo idrico "Opere 3 e 3bis" (Gioia del Colle) al nodo idrico di Figazzano (Cisternino)" dell'importo di € 13.315.000,00, come da quadro economico, per un totale complessivo di € 32.158.965,47*;

- dare atto che la copertura finanziaria della progettazione esecutiva e della realizzazione dei lavori dei lotti in oggetto della Ciclovia dell'Acquedotto Pugliese, per un ammontare complessivo di €

32.158.965,47, viene assicurata con le risorse del PNRR assegnate alla Regione Puglia per la suddetta Ciclovia con il DI n. 4/2022, come specificato dall'art. 3 ed ulteriormente dettagliato all'art. 4, co. 4 del disciplinare tecnico sottoscritto con AQP in data 17/07/2023 e confermato con note prot. n. AOO_184/PROT/31/07/2023/0003203, AOO_184/PROT/31/07/2023/0003204 e AOO_184/PROT/31/07/2023/0003205;

- stabilire in anni cinque, decorrenti dalla data di efficacia del presente provvedimento, il termine entro cui dovrà essere emanato il decreto di esproprio degli immobili occorrenti per la realizzazione delle opere ai sensi dell'art. 13 del DPR 327/2001;

- rettificare l'atto dirigenziale n. 105 del 09/10/2023 della Sezione Mobilità Sostenibile e Vigilanza del TPL limitatamente all'inciso "*dare atto che la dichiarazione di pubblica utilità diventa efficace al momento dell'apposizione dei vincoli preordinati all'esproprio, ai sensi e per gli effetti dell'art. 12 co. 3 del DPR 327/2001"*, e, pertanto, di dichiarare la pubblica utilità del progetto esecutivo dei tre lotti della Ciclovia dell'Acquedotto Pugliese, denominati NR009, NR010, NR011, individuati rispettivamente dai CUP E41B22003640008 - E21B22001590008 - E91B22001990008, ai sensi e per gli effetti dell'art. 8 del comma 1 della LR 3/2005, con efficacia immediata e senza preventiva apposizione del vincolo preordinato all'esproprio.

Di notificare il presente provvedimento ad Acquedotto Pugliese SpA ed al Servizio "Gestione Opere pubbliche" – Sezione "Opere pubbliche ed infrastrutture", a cura del responsabile del procedimento.
Di pubblicare il presente provvedimento sul BURP in versione integrale.

Verifica ai sensi del D. Lgs n. 196/2003 e ss.mm.ii.
Garanzie alla riservatezza

La pubblicazione dell'atto all'albo, salve le garanzie previste dalla Legge 241/90 e dal D.lgs. n. 33/2013 in tema di accesso ai documenti amministrativi, avviene nel rispetto della tutela alla riservatezza dei cittadini, secondo quanto disposto dal D.Lgs. 196/03 in materia di protezione dei dati personali, nonché dal vigente Regolamento regionale n. 5/2006 per il trattamento dei dati sensibili e giudiziari. Ai fini della pubblicità legale, l'atto destinato alla pubblicazione è redatto in modo da evitare la diffusione dei dati personali identificativi, ovvero il riferimento di dati sensibili; qualora tali dati fossero indispensabili per l'adozione dell'atto, essi sono trasferiti in documenti separati, esplicitamente dichiarati.

ADEMPIMENTI CONTABILI AI SENSI DEL D.LGS N.118/2011 E SSMMII

Il presente provvedimento non comporta alcun mutamento qualitativo o quantitativo di entrata o di spesa né a carico del Bilancio regionale, né a carico di Enti i cui creditori potrebbero rivalersi sulla Regione ed è escluso ogni ulteriore onere aggiuntivo rispetto a quelli già autorizzati a valere sullo stanziamento previsto dal Bilancio regionale.

DETERMINA

Di prendere atto di quanto espresso in narrativa, che costituisce parte integrante e sostanziale del presente atto e che qui si intende integralmente riportato.

Di confermare quanto già disposto con l'atto dirigenziale n. 105 del 09/10/2023 della Sezione Mobilità Sostenibile e Vigilanza del TPL ed in particolare:

- prendere atto delle note prot. n. 51725 del 28/07/2023, n. 51762 del 28/07/2023 e n. 51544 del 27/07/2023, asseverate rispettivamente ai prott. nn. AOO_184/PROT/28/07/2023/0003195, AOO_184/PROT/28/07/2023/0003201 e AOO_184/PROT/27/07/2023/0003177, con cui l'Acquedotto

Pugliese SpA, in qualità di soggetto attuatore, ha trasmesso in formato digitale e ha approvato i progetti esecutivi dei seguenti lotti:

- *NR009 - Realizzazione della ciclovia turistica lungo la strada di servizio del Canale Principale dell'Acquedotto Pugliese, nel tratto tra il confine con la Basilicata (Spinazzola) fino a Locorotondo in corrispondenza del nodo idraulico "Figazzano (Locorotondo)" - II lotto funzionale del tronco I da Castel del Monte (Andria) a Masseria Summa (Bitonto), dell'importo di € 7.548.965,47*;
- *NR010 - Realizzazione della ciclovia turistica lungo la strada di servizio del Canale Principale dell'Acquedotto Pugliese, nel tratto tra il confine con la Basilicata (Spinazzola) fino a Locorotondo in corrispondenza del nodo idraulico "Figazzano (Locorotondo)" - tronco II da Masseria Summa (Bitonto) al nodo idrico "Opere 3 e 3bis" (Gioia del Colle), dell'importo di € 11.295.000,00;*
- *NR011 - "Realizzazione della ciclovia turistica lungo la strada di servizio del Canale Principale dell'Acquedotto Pugliese, nel tratto tra il confine con la Basilicata (Spinazzola) fino a Locorotondo in corrispondenza del nodo idraulico "Figazzano (Locorotondo)" - tronco III dal nodo idrico "Opere 3 e 3bis" (Gioia del Colle) al nodo idrico di Figazzano (Cisternino)" dell'importo di € 13.315.000,00, come da quadro economico, per un totale complessivo di € 32.158.965,47*;

- di dare atto che la copertura finanziaria della progettazione esecutiva e della realizzazione dei lavori dei lotti in oggetto della Ciclovia dell'Acquedotto Pugliese, per un ammontare complessivo di € 32.158.965,47, viene assicurata con le risorse del PNRR assegnate alla Regione Puglia per la suddetta Ciclovia con il DI n. 4/2022, come specificato dall'art. 3 ed ulteriormente dettagliato all'art. 4, co. 4 del disciplinare tecnico sottoscritto con AQP in data 17/07/2023 e confermato con note prot. n. AOO_184/PROT/31/07/2023/0003203, AOO_184/PROT/31/07/2023/0003204 e AOO_184/PROT/31/07/2023/0003205;
- di stabilire in anni cinque, decorrenti dalla data di efficacia del presente provvedimento, il termine entro cui dovrà essere emanato il decreto di esproprio degli immobili occorrenti per la realizzazione delle opere ai sensi dell'art. 13 del DPR 327/2.

Di rettificare l'atto dirigenziale n. 105 del 09/10/2023 della Sezione Mobilità Sostenibile e Vigilanza del TPL limitatamente all'inciso "*dare atto che la dichiarazione di pubblica utilità diventa efficace al momento dell'apposizione dei vincoli preordinati all'esproprio, ai sensi e per gli effetti dell'art. 12 co. 3 del DPR 327/2001*", e, pertanto, di dichiarare la pubblica utilità del progetto esecutivo dei tre lotti della Ciclovia dell'Acquedotto Pugliese, denominati NR009, NR010, NR011, individuati rispettivamente dai CUP E41B22003640008 - E21B22001590008 - E91B22001990008, ai sensi e per gli effetti dell'art. 8 del comma 1 della LR 3/2005, con efficacia immediata e senza preventiva apposizione del vincolo preordinato all'esproprio

Il presente Provvedimento è direttamente esecutivo.

Basato sulla proposta n. 184/DIR/2023/00125 dei sottoscrittori della proposta:

Il Funzionario Istruttore
Raffaele Sforza

Firmato digitalmente da:

Il Dirigente della Sezione Mobilità Sostenibile e Vigilanza del Trasporto Pubblico Locale
Francesca Arbore

DETERMINAZIONE DEL DIRIGENTE SEZIONE MOBILITÀ SOSTENIBILE E VIGILANZA DEL TRASPORTO PUBBLICO LOCALE 16 novembre 2023, n. 118

CUP: G61B17000250002 P.O.R. Puglia 2014-2020 - Asse IV - Azione 4.4 "Interventi per l'aumento della mobilità sostenibile nelle aree urbane e sub urbane". Avviso pubblico di manifestazione di interesse per la realizzazione di progetti di percorsi ciclabili e/o ciclo pedonali, pubblicato sul BURP n. 45 del 13/04/2017. Comune di Monteleone di Puglia Intervento "Realizzazione, messa in sicurezza e segnalamento di percorsi ciclopedonali" CUP G61B17000250002 - Codice MIR: A0404.22. Presa d'atto omologazione della spesa, rideterminazione del contributo definitivo, riduzione dell'accertamento dell'entrata e impegno di spesa, liquidazione e pagamento del saldo finale.

IL DIRIGENTE DELLA STRUTTURA PROPONENTE

Il Dirigente della Sezione

VISTA L.R. del 4/02/1997 n. 7 recante "Norme in materia di organizzazione dell'amministrazione regionale" che agli art. 4 e 5 disciplina rispettivamente la "ripartizione delle competenze" e la "funzione dirigenziale";

VISTA la D.G.R. del 28.07.1998 n.3261 avente ad oggetto "Separazione delle attività di direzione politica da quelle di gestione amministrativa. Direttiva alle strutture organizzative regionali";

VISTO il D.Lgs. 165/01 recante "Norme generali sull'ordinamento del lavoro alle dipendenze delle amministrazioni pubbliche" che all'art 4 disciplina l'"Indirizzo politico-amministrativo. Funzioni e responsabilità" e all'art 17 le " Funzioni dei dirigenti";

VISTO il d.lgs. del 07/03/2005 n.82 "Codice dell'amministrazione digitale" e ss.mm.ii.;

VISTO l'art. 32 della Legge n.69 del 18/06/2009, in forza del quale gli obblighi di pubblicazione di atti e provvedimenti amministrativi aventi effetto di pubblicità legale si intendono assolti con la pubblicazione nei propri siti informatici da parte delle amministrazioni;

VISTA la Legge Regionale 15 giugno 2023, n.18 recante "Ordinamento del Bollettino Ufficiale della Regione Puglia (BURP) e disciplina delle forme e modalità di pubblicazione degli atti" ;

VISTO il D.lgs. 30/06/2003 n. 196 "Codice in materia di protezione dei dati personali" integrato con le modifiche introdotte dal Decreto legislativo n. 101 del 10 agosto 2018 in adeguamento alle disposizioni del Regolamento (UE) 2016/679 - GDPR;

VISTE le linee guida per la gestione degli atti Dirigenziali come documenti originali informatici con il sistema CIFRA2, reperibili sulla piattaforma CIFRA2 a link https://cifra2.rsr.rupar.puglia.it/;

VISTA la D.G.R. 15 settembre 2021, n. 1466 recante l'approvazione della Strategia regionale per la parità di genere, denominata "Agenda di Genere";

VISTA la D.G.R. del 3/7/2023, n. 938 recante "D.G.R. n. 302/2022 Valutazione di impatto di genere. Sistema di gestione e di monitoraggio. Revisione degli allegati.

VISTA la D.G.R. n.1518/2015 e il D.P.G.R. n.443/2015 di adozione e approvazione del "Modello Ambidestro per l'Innovazione della macchina Amministrativa regionale MAIA";

VISTA la DGR del 7/12/2020 n. 1974, recante "*Approvazione Atto di Alta Organizzazione. Modello Organizzativo 'MAIA 2.0'*", con cui è stato adottato il nuovo modello organizzativo delle strutture della Giunta Regionale e della Presidenza; **VISTO il D.P.G.R del 22/01/2021 n.22** avente ad oggetto: "Adozione Atto di Alta Organizzazione. Modello Organizzativo MAIA 2.0";

VISTA la D.G.R. n. 1813 del 07/12/2022 con la quale è stato conferito l'incarico di direzione della Sezione Mobilità Sostenibile e Vigilanza del Trasporto Pubblico Locale;

Visto l'Atto Dirigenziale del 13/04/2022 n.59 di conferimento dell' incarico di responsabilità equiparata a PO di tipologia A) "Responsabile delle Sub-Azioni 4.4.a – 4.4.b – 4.4.c – 4.4.d

VISTO il Regolamento (UE) n. 1303/2013 del Parlamento europeo e del Consiglio del 17 dicembre 2013 che reca disposizioni comuni sul Fondo europeo di sviluppo regionale, sul Fondo sociale europeo, sul Fondo di coesione, sul Fondo europeo agricolo per lo sviluppo rurale e sul Fondo europeo per gli affari marittimi e la pesca e disposizioni generali sul Fondo europeo di sviluppo regionale, sul Fondo sociale europeo, sul

Fondo di coesione e sul Fondo europeo per gli affari marittimi e la pesca, e che abroga il Regolamento (CE) n. 1083/2006 del Consiglio;
VISTO il Regolamento (UE) n. 1301/2013 del Parlamento europeo e del Consiglio del 17 dicembre 2013, Relativo al Fondo europeo di sviluppo regionale e a disposizioni specifiche concernenti l'obiettivo "Investimenti a favore della crescita e dell'occupazione", abroga il Regolamento (CE) n.1080/2006 del Consiglio;
VISTO il Regolamento di esecuzione (UE) n. 821/2014 della Commissione del 28 luglio 2014 reca modalità di applicazione del Regolamento (UE) n. 1303/2013 per quanto riguarda le caratteristiche tecniche delle misure di informazione e comunicazione per le operazioni;
VISTA la deliberazione di Giunta n. 782/2020 con cui è stata dato avvio alla riprogrammazione del POR Puglia 2014-2020 al fine di consentire, attraverso la variazione del tasso di cofinanziamento comunitario, il finanziamento della manovra anticrisi per fronteggiare gli effetti sanitari ed economico sociali derivanti dalla pandemia da COVID 19;
VISTO il POR Puglia FESR-FSE 2014-2020 (CCI 2014IT16M2OP002) approvato con Decisione C(2015) 5854 del 13 agosto 2015 dei competenti Servizi della Commissione Europea e da ultimo modificato con Decisione C(2020) 4719 del 08/07/2020;
VISTA la Deliberazione n. 1091 del 16/07/2020 con cui la Giunta regionale ha approvato il Programma Operativo FESR FSE 2014-2020 ha preso atto della Decisione di esecuzione C(2020) 4719 della Commissione Europea del 08/07/2020;
VISTA la Deliberazione n. 1034 del 02.07.2020 con cui la Giunta regionale ha approvato la proposta di Programma operativo Complementare Puglia 2014-2020 (POC) elaborata a seguito di riprogrammazione del POR approvato con Decisione C(2020)4719 del 08/7/2020 e confermata la stessa articolazione organizzativa del POR, nonché le stesse responsabilità di azione come definite nella DGR n. 833/2016;
VISTA la predetta proposta POC, a seguito di approvazione del Cipe (ora Cipess) con Delibera n. 47 del 28.07.2020 e pubblicazione sulla G.U.R.I. n. 234 del 21.09.2020, è esecutiva;
VISTA la D.G.R n. 118 del 15/02/2022 di approvazione del Programma Operativo FESR FSE 2014- 2020 e di presa d'atto della Decisione di esecuzione C(2021) 9942 della Commissione Europea del 22.12.2021;
VISTO l'A.D. n. 143 del 14/04/2022 avente ad oggetto "Modifiche ed integrazioni al Documento descrittivo del Sistema di Gestione e Controllo del POR Puglia FESR- FSE 2014-2020 (Si.Ge.Co.) redatto ai sensi degli articoli 72, 73 e 74 del Regolamento (UE) n. 1303/2013";
VISTO il DPRG n. 22 del 05 febbraio 2018 "Regolamento recante i criteri sull'ammissibilità delle spese per i programmi cofinanziati dai Fondi di investimento europei (SIE) per il periodo di programmazione 2014/2020";
VISTO il D.lgs. 118/2011, recante "Disposizioni in materia di armonizzazione dei sistemi contabili e degli schemi di bilancio della Regione, degli enti locali e dei loro organismi, a norma degli artt. 1 e 2 della L. 42/2009", come integrato dal D.lgs. 126/2014 e ss.mm.ii;
VISTA la Legge Regionale n. 32 del 29/12/2022 avente per oggetto**:** "Disposizioni per la formazione del Bilancio di previsione 2023 e Bilancio pluriennale 2023-2025 della Regione Puglia (legge di stabilità regionale 2023);
VISTA la Legge Regionale n. 33 del 29/12/2022 avente per oggetto: "Bilancio di previsione della Regione Puglia per l'esercizio finanziario 2023 e pluriennale 2023- 2025"
VISTA la Deliberazione di Giunta regionale n. 27 del 24/01/2023 "Bilancio di previsione per l'esercizio finanziario 2023 e pluriennale 2023-2025. Articolo 39, comma 10, del decreto legislativo 23 giugno 2011, n. 118. Documento tecnico di accompagnamento e Bilancio Finanziario Gestionale. Approvazione."

Sulla base dell'istruttoria espletata dal funzionario, responsabile del presente procedimento amministrativo, titolare di PO " Responsabilità di sub azione 4.4.a - 4.4.b- 4.4.c - 4.4.d", dalla quale emerge quanto segue:

Premesso che:

- nell'ambito dell'Asse prioritario IV "Energia sostenibile e qualità della vita" del P.O.R. Puglia FESR-FSE 2014/2020, è prevista l'Azione 4.4 "Interventi per l'aumento della mobilità sostenibile nelle aree

urbane e sub urbane", che persegue il risultato di aumentare la mobilità sostenibile nelle aree urbane attraverso le seguenti attività:

a. Realizzazione di infrastrutture e nodi di interscambio finalizzati all'incremento della mobilità collettiva e alla distribuzione ecocompatibile delle merci e relativi sistemi di trasporto (azione da Adp 4.6.1);
b. Interventi di mobilità sostenibile urbana e suburbana anche promuovendo l'utilizzo di sistemi di trasporto a basso impatto ambientale - rinnovo del materiale rotabile (azione da Adp 4.6.2);
c. Sistemi infrastrutturali e tecnologici di gestione del traffico e per l'integrazione tariffaria (azione da Adp 4.6.3);
d. Sviluppo delle infrastrutture necessarie all'utilizzo del mezzo a basso impatto ambientale anche attraverso iniziative di charginghub (azione da Adp 4.6.4);

- con deliberazione di Giunta Regionale n. 1643 del 18/09/2015 si è dato atto che per l'attuazione degli interventi a valere sull'azione 4.4 si procederà con appositi avvisi a cura del Servizio;
- con Determinazione Dirigenziale n. 11 del 24/03/2017, la Sezione Mobilità Sostenibile e Vigilanza del TPL ha approvato "l'Avviso Pubblico di manifestazione di interesse per la realizzazione di progetti di percorsi ciclabili e/o ciclo pedonali", pubblicato sul BURP n. 45 del 13/04/2017;
- con Determinazione del Dipartimento Mobilità, Qualità Urbana, Opere Pubbliche, Ecologia e Paesaggio n. 27 del 31/07/2017 è stata nominata la Commissione tecnica di valutazione delle istanze pervenute;
- con Determinazione Dirigenziale n. 43 del 12/12/2017 della Sezione Mobilità Sostenibile e Vigilanza del TPL, pubblicata sul BURP n. 144 del 21/12/2017, si è proceduto ad approvare, ai sensi dell'art. 8 co. 8 dell'Avviso pubblico, la graduatoria riferita ai progetti ammessi alla successiva fase negoziale, sino alla concorrenza delle risorse disponibili, nonché all'approvazione dell'elenco dei progetti che non hanno superato la fase di ammissibilità con l'indicazione sintetica della motivazione di esclusione e l'elenco dei progetti ammissibili ma che non hanno conseguito il punteggio minimo previsto all'art. 8 co. 5 dell'Avviso Pubblico;
- con Determinazione Dirigenziale n. 5 del 07/03/2018 della Sezione Mobilità Sostenibile e Vigilanza del TPL, (BURP n. 38 del 15.03.2018) , si è proceduto, a seguito degli esiti delle verifiche alle istanze di riesame da parte della Commissione tecnica di valutazione, alla rettifica della Determinazione Dirigenziale n. 43 del 12/12/2017 (BURP n. 144 del 21/12/2017) per ciò che riguarda la graduatoria riferita ai progetti risultati ammissibili, l'elenco dei progetti che non hanno superato la fase di ammissibilità con l'indicazione sintetica della motivazione di esclusione, l'elenco dei progetti che non hanno conseguito il punteggio minimo e l'elenco dei progetti ammessi alla fase negoziale;
- con Determinazione Dirigenziale n. 11 del 13/04/2018 della Sezione Mobilità Sostenibile e Vigilanza del TPL, pubblicata sul BURP n. 55 del 19/04/2018, si è proceduto a prendere atto degli esiti dell'istruttoria relativa all'attività di riesame svolta dalla Commissione tecnica di valutazione ed alla rettifica della Determinazione Dirigenziale n. 5 del 7/03/2018 ed ad ammettere alla fase negoziale, ai sensi dell'art. 8 co. 10 e co. 11 dell'Avviso gli interventi posizionati nell'elenco dei progetti ammissibili alla fase negoziale in ordine di punteggio, fino al raggiungimento della dotazione finanziaria disponibile;

Visto che la Sezione Mobilità Sostenibile e Vigilanza del TPL:

- in data 01/10/2018 ha sottoscritto il Disciplinare regolante i rapporti tra la Regione Puglia e il Comune di Monteleone di Puglia, Soggetto Attuatore dell'intervento "Realizzazione, messa in sicurezza e segnalamento di percorsi ciclopedonali " dell'importo di € 363.810,00;
- con Determinazione dirigenziale n. 27 del 31/07/2018 ha proceduto:

a. l'ammissione a finanziamento dell'intervento "Realizzazione, messa in sicurezza e segnalamento di percorsi ciclopedonali " Soggetto Attuatore Comune di Monteleone di Puglia a valere sull'Azione 4.4 per un importo pari a € 363.810,00;

b. l'assunzione dell'obbligazione giuridica perfezionata per l'importo complessivo di € 363.810,00 a favore del Comune di Monteleone di Puglia.

- con Determinazione dirigenziale n. 54 del 2/12/2019 ha proceduto:

a. ai sensi dell'art. 5 del Disciplinare all'emissione di concessione del contributo finanziario nella misura dell'importo rideterminato, al netto delle somme rivenienti dalle economie dichiarate a seguito dell'espletamento della gara d'appalto, per € 361.281,64;
b. alla riduzione contabile da complessivi € 363.810,00 a € 361.281,64 dell'accertamento in entrata e dell'impegno di spesa disposti con la D.D. n. 27 del 31/07/2018 come riportato negli adempimenti contabili;
c. alla liquidazione ai sensi dell'art.7 comma 1 lett. a) del Disciplinare, la somma di **€ 90.320,41** in favore del Comune di Monteleone di Puglia pari al 25% dell'importo del contributo rideterminato post gara di € 361.281,64 , specificamente € 45.160,21 sul capitolo U1161441, € 31.612,14 sul capitolo U1162441 ed € 13.548,06 sul capitolo U1169351, giusto impegno assunto con D.D. n. 27 del 31/07/2018;

- con Determinazione dirigenziale n. 17 del 26/05/202 ha proceduto:

- alla liquidazione e al pagamento di un II acconto, ai sensi dell'art.7 comma 1 lett. b) del Disciplinare, della somma di € **90.320,41** in favore del Comune di Monteleone di Puglia pari al 25% dell'importo del contributo rideterminato post gara di € 361.281,64, specificamente €45.160,21 sul capitolo U1161441, € 31.612,14 sul capitolo U1162441 ed € 13.548,06 sul capitolo U1169351, giusto impegno assunto con D.D. n. 27 del 31/07/2018;

- con Determinazione dirigenziale n. 45 del 15/ 10/2020 ha proceduto:

- alla liquidazione e al pagamento di un III acconto, ai sensi dell'art.7 comma 1 lett. b) del Disciplinare, della somma di **€ 90.320,41** in favore del Comune di Monteleone di Puglia pari al 25% dell'importo del contributo rideterminato post gara di € 361.281,64, specificamente € 45.160,21 sul capitolo U1161441, € 31.612,14 sul capitolo U1162441 ed € 13.548,06 sul capitolo U1169351, giusto impegno assunto con D.D. n. 27 del 31/07/2018;

- con Determinazione dirigenziale n. 57 del 07/12/2020 ha proceduto:

- alla liquidazione e al pagamento, ai sensi dell'art.7 comma 1 lett. b) del Disciplinare, del IV acconto di € **36.128,16** in favore del Comune di Monteleone di Puglia, pari al 10% dell'importo del contributo rideterminato post gara di € 361.281,64, specificamente € 18.064,08 sul capitolo U1161441, € 12.644,86 sul capitolo U1162441 ed € 5.419,22 sul capitolo U1169351, giusto impegno assunto con D.D. n. 27 del 31/07/2018

Visto, altresì, che il succitato Disciplinare prevede all'art. 7 comma 1 lett. c) che:
"l'eventuale erogazione finale nell'ambito del residuo 5% verrà erogata a seguito dei seguenti adempimenti da parte del RUP, attraverso il sistema informativo MIRWEB:

- presentazione del provvedimento di omologazione della spesa complessiva sostenuta per l'intervento, inclusi i casi di acquisti di attrezzature e servizi ;
- presentazione di domanda di saldo, in presenza di rendicontazione delle spese ammissibili, sostenute e debitamente documentate per l'intervento finanziato, per un importo pari al 100% dell'importo omologato ritenuto ammissibile;
- presentazione del certificato di collaudo tecnico-amministrativo/regolare

- esecuzione/verifica di conformità;
- inserimento delle date definitive relative al monitoraggio procedurale;
- inserimento dei valori a conclusione degli indicatori di realizzazione;

Rilevato che:

- il Comune di Monteleone di Puglia, attraverso il sistema informativo MIRWEB ha proceduto con il REND012 a:

1. rendicontare spese sostenute per un importo complessivo di € 29.826,61;
2. trasmettere la determinazione n. 145 del 20/12/2021 di omologazione, ai sensi dell'art. 3, comma 19, lett. a) della Legge Regionale 40/2007, delle spese sostenute per la realizzazione dell'intervento e di approvazione del quadro economico finale della spesa.
3. trasmettere la domanda di saldo ai sensi dell' art. 7 comma 1 lettera c) del disciplinare;
4. presentare il certificato di collaudo tecnico-amministrativo/regolare esecuzione/verifica di conformità;
5. all'inserimento delle date definitive relative al monitoraggio procedurale;
6. all'inserimento dei valori a conclusione degli indicatori di realizzazione;

Verificato che:

- il quadro economico finale di progetto, approvato dal Comune di Monteleone con d.d. n. 145 del 20/12/2021, riporta un importo totale di costi di progetto pari ad € 333.469,88**;**
- risulta erogata complessivamente la somma di € 307.089,39 a fronte di un contributo concesso con d.d. n. 54 del 2/12/2019 dalla Regione di € 361.281,64;
- a seguito della verifica effettuata dalla UdCA di policy della 4.4. sulla rendicontazione n. 12 conclusasi con esito positivo e della validazione del rendiconto da parte del Responsabile di Sub AZIONE 4.4., vi sono i presupposti per procedere:

a. alla rideterminazione del contributo definitivamente concesso al Comune di Monteleone per l'intervento in oggetto, alla luce del quadro economico finale di progetto, approvato dal Comune di Monteleone pari ad € 333.469,88 a carico dei fondi regionali;
b. alla liquidazione e pagamento ai sensi dell'art. 7 comma 1 lett. c) del Disciplinare dell'importo di € 26.380,49, quale erogazione del saldo finale a discarico del contributo rideterminato, a seguito dell'approvazione del quadro economico di omologazione della spesa complessivamente sostenuta per l'intervento, pari ad € 333.469,88 a carico dei fondi regionali.

TANTO PREMESSO E CONSIDERATO con il presente provvedimento si intende:

- prendere atto che il Comune di Monteleone con la d.d. n. 145 del 20/12/2021 ha proceduto all'omologazione, ai sensi dell'art. 3, comma 19, lett. a) della Legge Regionale 40/2007, delle spese sostenute per la realizzazione dell'intervento, nella misura di € **333.469,88;**
- procedere alla rideterminazione del contributo che viene definitivamente concesso al Comune di Monteleone per l'intervento in oggetto nella misura di € **333.469,88** a carico dei fondi regionali;
- procedere alla riduzione contabile da complessivi € 361.281,64 a € 333.469,88, dell'accertamento in entrata e dell'impegno di spesa disposti con la D.D. n. 27 del 31/07/2018 come riportato negli adempimenti contabili;
- procedere alla liquidazione e pagamento ai sensi dell'art. 7 comma 1 lett. c) del Disciplinare dell'importo di € 26.380,49 quale erogazione del saldo finale a discarico del contributo rideterminato, a seguito dell'approvazione del quadro economico di omologazione della spesa complessivamente sostenuta per l'intervento, pari ad € 333.469,88 a carico dei fondi regionali e specificatamente € 13.190,24, a valere

sul capitolo U1161441, € 9.233,17 a valere sul capitolo U1162442 ed € 3.957,08 sul capitolo U1169351 giusto impegno assunto con D.D. n. 27 del 31/07/2018.

Verifica ai sensi del D. Lgs n. 196/2003 e ss.mm.ii.
Garanzie alla riservatezza

La pubblicazione dell'atto all'albo, salve le garanzie previste dalla Legge 241/90 e dal D.lgs. n. 33/2013 in tema di accesso ai documenti amministrativi, avviene nel rispetto della tutela alla riservatezza dei cittadini, secondo quanto disposto dal D.lgs. 196/03 in materia di protezione dei dati personali, nonché dal vigente Regolamento regionale n. 5/2006 per il trattamento dei dati sensibili e giudiziari. Ai fini della pubblicità legale, l'atto destinato alla pubblicazione è redatto in modo da evitare la diffusione dei dati personali identificativi, ovvero il riferimento di dati sensibili; qualora tali dati fossero indispensabili per l'adozione dell'atto, essi sono trasferiti in documenti separati, esplicitamente dichiarati

ADEMPIMENTI CONTABILI

ai sensi del D. lgs. n.118/2011 e successive modificazioni ed integrazioni

- **Bilancio vincolato**
- **Esercizio finanziario 2023**
- **Competenza 2023**
- **Struttura regionale titolare del Centro di Responsabilità Amministrativa(CRA): 2.06 Sezione Programmazione Unitaria**

Parte entrata:
Si dispone la riduzione dell' accertamento di entrata disposto con D.D. n. 27 del 31/07/2018 della Sezione Mobilità Sostenibile e Vigilanza del T.P.L. come di seguito riportato:

Capitolo di entrata	Declaratoria	Codifica piano dei conti finanziario e gestionale SIOPE	n. Accertamento	Importo da ridurre e.f. 2023
E4339020	**Trasferimenti per il POR Puglia 2014/2020 Quota STATO Fondo FESR**	**E.4.02.01.01.001**	**6020023673**	**- 9.734,10 €**

Parte spesa
Si dispone la riduzione degli impegni disposti con d.d. n. 27 del 31/07/2018 dalla Sezione Mobilità Sostenibile e Vigilanza del T.P.L. come di seguito riportato:

CRA	Capitolo	Declaratoria	Missione, programma titolo	Codifica Piano dei Conti finanziario e gestionale SIOPE	Impegno n.	Importo da ridurre e.f. 2023
2.06	**1161441**	**POR 2014-2020. FONDO FESR. AZIONE 4.4 – INTERVENTI PER L'AUMENTO DELLA MOBILITÀ SOSTENIBILE NELLE AREE URBANE E SUB URBANE. CONTRIBUTI AGLI INVESTIMENTI A AMMINISTRAZIONI LOCALI. QUOTA UE**	**10.6.2**	**U.2.03.01.02.000**	**3020020350**	**- 13.905,89 € ***

2.06	**1162441**	**POR 2014-2020. FONDO FESR. AZIONE 4.4 – INTERVENTI PER L'AUMENTO DELLA MOBILITÀ SOSTENIBILE NELLE AREE URBANE E SUB URBANE. CONTRIBUTI AGLI INVESTIMENTI A AMMINISTRAZIONI LOCALI. QUOTA STATO**	**10.6.2**	**U.2.03.01.02.000**	**3020020671**	**- 9.734,10 €**
2.06	**1169351**	**" POR 2014-2020. FONDO FESR. AZIONE 4.4 – INTERVENTI PER L'AUMENTO DELLA MOBILITÀ SOSTENIBILE NELLE AREE URBANE E SUB URBANE. CONTRIBUTI AGLI INVESTIMENTI A AMMINISTRAZIONI LOCALI. COFINANZIAMENTO REGIONALE BEI"**	**10.6.2**	**U.2.03.01.02.000**	**3020020877**	**- 4.171,77 € ***

**(***) le corrispondenti quote di entrate risultano già incassate con reversali nn. 123448/2021 e 23059/2020 e pertanto la somma complessiva di € 18.077,66 confluirà in avanzo vincolato nel rendiconto 2023.

- **Somma da liquidare e pagare € 26.380,49 a discarico dell'impegno assunto con d.d. n. 27 del 31/07/2018 imputata come di seguito:**

CRA	Capitolo	Declaratoria	Missione, programma titolo	Codifica Piano dei Conti finanziario e gestionale SIOPE	e.f. 2023	Impegno
62.06	**1161441**	**POR 2014-2020. FONDO FESR. AZIONE 4.4 – INTERVENTI PER L'AUMENTO DELLA MOBILITÀ SOSTENIBILE NELLE AREE URBANE E SUB URBANE. CONTRIBUTI AGLI INVESTIMENTI A AMMINISTRAZIONI LOCALI. QUOTA UE**	**10.6.2**	**U.2.03.01.02.003**	**13.190,24 €**	**3020000524**
62.06	**1162441**	**POR 2014-2020. FONDO FESR. AZIONE 4.4 – INTERVENTI PER L'AUMENTO DELLA MOBILITÀ SOSTENIBILE NELLE AREE URBANE E SUB URBANE. CONTRIBUTI AGLI INVESTIMENTI A AMMINISTRAZIONI LOCALI. QUOTA STATO**	**10.6.2**	**U.2.03.01.02.003**	**9.233,17 €**	**3020000525**
62.06	**1169351**	**" POR 2014-2020. FONDO FESR. AZIONE 4.4 – INTERVENTI PER L'AUMENTO DELLA MOBILITÀ SOSTENIBILE NELLE AREE URBANE E SUB URBANE. CONTRIBUTI AGLI INVESTIMENTI A AMMINISTRAZIONI LOCALI. COFINANZIAMENTO REGIONALE BEI"**	**10.6.2**	**U.2.03.01.02.003**	**3.957,08 €**	**3020000526**

- **Causale liquidazione e pagamento: liquidazione ai sensi dell'art.7 comma 1 lett. c) del Disciplinare;**
- **Creditore: Comune di Monteleone di Puglia - C.F. 94012430719 - P. IVA: 01383990718**
- **CUP: G61B17000250002**
- **Codice MIR: A0404.22**

- **Codice Identificativo delle transazioni: riguardanti risorse dell'UE, punto 2) allegato 7 al D.lgs. 118/2011, codici:**
- **3 (capitolo 1161441 UE)**
- **4 (capitolo 1162441 STATO)**
- **7 (capitolo 1169351 REGIONE)**
- **Girofondi sul conto n. 0304880 di Tesoreria Unica tabella A della L.720/84 aggiornata ai sensi dell'art 35 D.L. n.35 del 1/2012**

Dichiarazioni e/o attestazioni:

- si attesta che l'operazione contabile proposta assicura il rispetto dei vincoli di finanza pubblica vigenti e gli equilibri di Bilancio di cui al D.lgs. n.118/2011;
- esiste disponibilità finanziaria sui capitoli di entrata e di spesa innanzi indicati;
- ricorrono gli obblighi di cui agli artt. 26 e 27 del D.lgs. 14 marzo 2013 n. 33;
- l'erogazione disposta con il presente atto è esclusa dall'obbligo di verifica indicata all'art. 48/bis del D.P.R n. 602/1973 in quanto trattasi di trasferimento fondi ad una Pubblica Amministrazione, giusta circolare MEF n. 22/2008;
- non ricorre l'obbligo di acquisire la certificazione antimafia ai sensi del D.lgs. 159/11;
- viene dato atto che non sussistono i presupposti per il rilascio del certificato di regolarità contributiva (DURC), in quanto trattasi di benefici e/o sovvenzioni comunitarie che si qualificano come semplici trasferimenti di risorse o avvengono in forza di precise disposizioni normative (MLPS nota prot. 37/0018031/MA007.A002 del 27/10/2014);
- le somme necessarie trovano copertura a valere sui capitoli 1161441 (UE) 1162441 (STATO) 1169351 (mutuo BEI).

DETERMINA

Di prendere atto di quanto espresso in narrativa, che costituisce parte integrante e sostanziale del presente atto e che qui si intende integralmente riportato.

Di prendere atto delle dichiarazioni e attestazioni riportate nella sezione "Adempimenti contabili", che costituiscono parte integrante e sostanziale del presente atto e che qui si intendono integralmente riportate.

Di prendere atto che il Comune di Monteleone con la d.d. n. 145 del 20/12/2021 ha proceduto all'omologazione, ai sensi dell'art. 3, comma 19, lett. a) della Legge Regionale 40/2007, delle spese sostenute per la realizzazione dell'intervento, nella misura di € **333.469,88;**

Di procedere alla rideterminazione del contributo che viene definitivamente concesso al Comune di Monteleone per l'intervento in oggetto nella misura di € 333.469,88 a carico dei fondi regionali;

Di procedere alla riduzione contabile da complessivi € 361.281,64 a € 333.469,88, dell'accertamento in entrata e dell'impegno di spesa disposti con la D.D. n. 27 del 31/07/2018 come riportato negli adempimenti contabili;

Di procedere alla liquidazione e pagamento ai sensi dell'art. 7 comma 1 lett. c) del Disciplinare dell'importo di € 26.380,49 quale erogazione del saldo finale a discarico del contributo rideterminato, a seguito dell'approvazione del quadro economico di omologazione della spesa complessivamente sostenuta per l'intervento, pari ad € 333.469,88 a carico dei fondi regionali e specificatamente € 13.190,24, a valere sul capitolo U1161441, € 9.233,17 a valere sul capitolo U1162442 ed € 3.957,08 sul capitolo U1169351 giusto impegno assunto con D.D. n. 27 del 31/07/2018;

Di pubblicare il presente provvedimento sul Bollettino Ufficiale della Regione Puglia

Di notificare al Comune di Monteleone il presente provvedimento a cura del Responsabile del Procedimento.

Si autorizza la Sezione Bilancio e Ragioneria a procedere alla registrazione degli adempimenti contabili dettagliatamente riportati nella Scheda Anagrafico Contabile, Allegato 1 parte integrante della presente determinazione.

Il presente Provvedimento diviene esecutivo con l'apposizione del Visto di Regolarità Contabile da parte della Sezione Bilancio e Ragioneria.

Basato sulla proposta n. 184/DIR/2023/00127 dei sottoscrittori della proposta:

P.O. Responsabile Sub Azione 4.4 FESR
Giulia Di Leo

Firmato digitalmente da:

Il Dirigente della Sezione Mobilità Sostenibile e Vigilanza del Trasporto Pubblico Locale
Francesca Arbore

DETERMINAZIONE DEL DIRIGENTE SEZIONE OSSERVATORIO FITOSANITARIO 15 novembre 2023, n. 124
Reg. (UE) 2020/1201 - D.Lgs 19 del 02/02/2021 - D.G.R. 1866 /2022. Prescrizione di misure di eradicazione per n. 17 piante infette, ai sensi dell'art. 7 del Reg. (UE) 2020/1201, site in agro di Polignano a Mare (BA) - Area Delimitata Valle D'Itria - Zona Infetta.

IL DIRIGENTE DELLA STRUTTURA PROPONENTE

IL DIRIGENTE DELLA SEZIONE OSSERVATORIO FITOSANITARIO

VISTI

- La legge 7 agosto 1990, n. 241 'Nuove norme in materia di procedimento amministrativo e di diritto di accesso ai documenti amministrativi';
- Il D.lgs. 30 marzo 2001, n. 165 'Norme generali sull'ordinamento del lavoro alle dipendenze delle amministrazioni pubbliche';
- Il D.lgs. 7 marzo 2005, n. 82 'Codice dell'amministrazione digitale';
- Il Decreto del Presidente della Giunta regionale n. 22 del 22/01/2021 recante l'adozione dell'atto di alta amministrazione MAIA 2.0;
- La D.G.R. n. 712 del 03/05/2021 avente ad oggetto 'Conferimento incarico della Sezione 'Osservatorio Fitosanitario' del Dipartimento Agricoltura, Sviluppo Rurale ed Ambientale';
- La D.G.R. 15 settembre 2021, n. 1466 recante l'approvazione della Strategia regionale per la parità di genere, denominata "Agenda di Genere";
- La D.G.R. del 3/7/2023, n. 938 recante "D.G.R. n. 302/2022 Valutazione di impatto di genere. Sistema di gestione e di monitoraggio. Revisione degli allegati.

VISTI ALTRESI'

- Il Reg. (UE) 2016/2031 del Parlamento Europeo e del Consiglio del 26 ottobre 2016 relativo alle misure di protezione contro gli organismi nocivi per le piante, che modifica i regolamenti (UE) n. 228/2013, (UE) n. 652/2014 e (UE) n. 1143/2014 del Parlamento Europeo e del Consiglio e abroga le direttive 69/464/CEE, 74/647/CEE, 93/85/CEE, 98/57/CE, 2000/29/CE, 2006/91/CE e 2007/33/CE del Consiglio;
- Il Reg. (UE) 2017/625 del Parlamento europeo e del Consiglio, del 15 marzo 2017, relativo ai controlli ufficiali e alle altre attività ufficiali effettuati per garantire l'applicazione della legislazione sugli alimenti e sui mangimi, delle norme sulla salute e sul benessere degli animali, sulla sanità delle piante nonché sui prodotti fitosanitari;
- Il Reg. di esecuzione (UE) n. 2020/1201 della Commissione del 14/08/2020 relativo alle misure per prevenire l'introduzione e la diffusione nell'Unione della *Xylella fastidiosa;*
- Il Reg. di esecuzione (UE) 2021/1688 della Commissione del 20 settembre 2021 che modifica il regolamento di esecuzione (UE) 2020/1201 per quanto riguarda gli elenchi delle piante ospiti e delle piante specificate e i metodi di prova per l'identificazione della *Xylella fastidiosa;*
- Il Reg. (UE) 2019/1702 che integra il regolamento (UE) 2016/2031 del Parlamento europeo e del Consiglio stabilendo l'elenco degli organismi nocivi prioritari, tra i quali la *Xylella fastidiosa*;
- Il Reg. di esecuzione (UE) 2023/1706 della Commissione del 7 settembre 2023 che modifica il regolamento di esecuzione (UE) 2020/1201 per quanto riguarda gli elenchi delle piante notoriamente sensibili alla *Xylella fastidiosa*;
- Il D.lgs. 19 del 02/02/2021 "Norme per la protezione delle piante dagli organismi nocivi in attuazione dell'articolo 11 della legge 4 ottobre 2019, n. 117, per l'adeguamento della normativa nazionale alle disposizioni del regolamento (UE) 2016/2031 e del regolamento (UE) 2017/625";
- La legge n. 44 del 21/05/2019, conversione in legge, con modificazioni, del Decreto Legge n. 27 del 29/03/2019;

- La legge n. 14 del 2007 "Tutela e valorizzazione del paesaggio degli ulivi monumentali;
- La legge Regionale n° 4 del 29/03/2017 "*Gestione della batteriosi da Xylella fastidiosa nel territorio della Regione Puglia*" (BURP n° 39 del 30/03/2017) e s.m.i.;
- La legge regionale 30 aprile 2019, n. 19 che assegna all'Agenzia Regionale per le attività Irrigue e Forestali (ARIF) funzioni di supporto all'Osservatorio fitosanitario regionale, in particolare nella lotta alla Xylella;
- Il Decreto del 24 gennaio 2022 del MIPAAF che approva il piano di emergenza nazionale per contrastare la diffusione di *Xylella fastidiosa* in Italia;
- Il Decreto del Ministro delle politiche agricole alimentari e forestali n° 169819 del 13/04/2022 "Caratteristiche, ambiti di competenza, strutture e modalità di riconoscimento dei laboratori che operano nell'ambito della protezione delle piante";
- La D.G.R. n. 1866 del 12/12/2022 con cui la Giunta regionale della Regione Puglia ha approvato il "Piano d'azione per contrastare la diffusione di *Xylella fastidiosa* (Well et al.) in Puglia" biennio 2023-2024 integrata da D.G.R. n. 570 del 26/04/2023;

PREMESSO CHE

- *Xylella fastidiosa* (Wells *et al.*) è un organismo nocivo da quarantena rilevante per l'Unione Europea inserita nell'elenco degli organismi nocivi prioritari di cui all'articolo 6, paragrafo 2, del Reg. (UE) 2016/2031;
- Il Reg. di esecuzione (UE) 2020/1201 della Commissione del 14 agosto 2020 relativo alle misure per prevenire l'introduzione e la diffusione nell'Unione della *Xylella fastidiosa* prevede che l'Autorità competente definisca le aree delimitate nelle quali applicare misure di eradicazione delle piante ed aree delimitate nelle quali applicare, se del caso, misure di contenimento;
- L'Osservatorio fitosanitario della Regione Puglia è l'Autorità fitosanitaria competente ai sensi dell'art. 6 del Decreto legislativo 2 febbraio 2021, n. 19 in materia di controlli ufficiali e delle altre attività ufficiali definite dal Regolamento (UE) 2017/625 del Parlamento Europeo e del Consiglio del 15 marzo 2017;
- L'Osservatorio fitosanitario ha aggiornato le aree delimitate ai sensi dell'art. 4 del Reg. UE 2020/1201 per *Xylella fastidiosa* sottospecie Pauca ST53 (giusta determina dirigenziale n° 127 del 17/11/2022) e le procedure di monitoraggio e campionamento di specie vegetali ai fini dell'identificazione di *Xylella fastidiosa* nella Regione Puglia" (giusta determina dirigenziale n° 31 del 13/05/2022);
- L'Osservatorio fitosanitario, ai sensi dell'art. 63, comma 2, lett. b) del d.lgs. n. 50 del 2016, ha affidato il "Servizio di analisi di laboratorio ufficiali per rilevare la presenza di *Xylella fastidiosa* sul territorio della Regione Puglia" ai seguenti laboratori ufficiali designati dal MIPAAF:
    - CIHEAM - Istituto Agronomico Mediterraneo -Valenzano (BA)- di seguito IAMB;
    - Centro di Ricerca, Sperimentazione e Formazione in Agricoltura "Basile Caramia" Locorotondo (BA)- di seguito CRSFA;
    - Dipartimento di scienze e tecnologie biologiche - Univ. Salento - di seguito UNILE;
    - Dipartimento di Scienze Agrarie, Alimenti Risorse Naturali e Ingegneria - Univ. Foggia - di seguito UNIFG;
    - Dipartimento di scienze del suolo, della pianta e degli alimenti - Univ. Bari- di seguito UNIBA-DISSPA.

DATO ATTO CHE

- L'Osservatorio fitosanitario, con determina dirigenziale n° 127 del 17/11/2022, ha aggiornato le aree delimitate per *Xylella fastidiosa* ai sensi dell'art. 4 del Reg. UE 2020/1201;
- Nell'area delimitata Valle d'Itria, in forza della determina dirigenziale n. 127/2022 e della deliberazione della Giunta della Regione Puglia n. 1866/2022, si applicano solo ed esclusivamente le misure di eradicazione di cui all'art.7 Reg. (UE) 1201/2020 in quanto, le misure di contenimento, si applicano

solo nella zona infetta di almeno 5 km dell'area delimitata Salento di cui all'allegato III del Reg. (UE) 1201/2020);

- ai sensi dell'art. 4 Reg. (UE) 1201/2020, rubricato "Definizione di aree delimitate", è previsto, tra l'altro, che qualora la presenza dell'organismo nocivo specificato sia ufficialmente confermata, lo Stato membro interessato stabilisce senza indugio un'area delimitata, costituita da una zona infetta e da una zona cuscinetto. La zona infetta ha un raggio di almeno 50 m attorno alla pianta che è risultata infetta dall'organismo nocivo specificato. La larghezza della zona cuscinetto è la seguente: a) almeno 2,5 km quando la zona infetta è stabilita ai fini dell'adozione delle misure di eradicazione di cui agli articoli da 7 a 11; b) almeno 5 km quando la zona infetta è stabilita ai fini dell'adozione delle misure di contenimento di cui agli articoli da 12 a 17;
- ai sensi dell'art. 7 Reg. UE 1201/2020, rubricato "Rimozione delle piante", le misure di eradicazione del patogeno comportano la rimozione immediata dalla zona infetta delle:
  a. piante notoriamente infette dall'organismo nocivo specificato,
  b. piante che presentano sintomi indicativi della possibile infezione da parte di tale organismo nocivo o che si sospetta siano infette da tale organismo nocivo,
  c. piante appartenenti alla stessa specie della pianta infetta, indipendentemente dal loro stato sanitario,
  d. piante di specie diverse da quella della pianta infetta che sono risultate infette in altre parti dell'area delimitata, e delle piante specificate, diverse da quelle di cui alle lettere c) e d), che non sono state immediatamente sottoposte a campionamento e ad analisi molecolare e che non sono risultate indenni dall'organismo nocivo specificato;
- ai sensi del successivo art. 9 "Distruzione delle piante", le piante e le parti di piante di cui all'art. 7, paragr. 1, vanno distrutte secondo le modalità ivi stabilite, in modo da garantire che l'organismo nocivo specificato non si diffonda, così come va rimosso o devitalizzato l'apparato radicale di tali piante, con un adeguato trattamento fitosanitario che permetta di evitare nuovi germogli;
- il comma 3 del suddetto art. 7 prevede che, in deroga alle misure di rimozione come da paragrafo 1, lettere b), c) e d), gli Stati membri possano decidere che non sia necessario rimuovere singole piante specificate ufficialmente riconosciute come piante di valore storico, purché siano soddisfatte tutte le condizioni ivi specificate, tra cui: a) le piante specificate interessate siano sottoposte ogni anno a ispezione, campionamento e prove mediante una delle analisi molecolari elencate nell'allegato IV e sia confermato che non sono infette dall'organismo nocivo specificato;
- in forza del Capo V "Misure di contenimento" e, specificamente, dell'art. 12 Reg. (UE) 1201/2020, l'autorità competente dello Stato membro interessato può decidere di applicare le misure di contenimento di cui agli artt. da 13 a 17, anziché misure di eradicazione, in una zona infetta elencata nell'allegato III. Tale allegato, nella parte A "Zona infetta in Italia", comprende solo ed esclusivamente le seguenti aree: 1. La provincia di Lecce. 2. La provincia di Brindisi. 3. I seguenti comuni della provincia di Taranto: Avetrana, Carosino, Crispiano, Faggiano, Fragagnano, Grottaglie, Leporano, Lizzano, Manduria, Martina Franca, Maruggio, Monteiasi, Montemesola, Monteparano, Pulsano, Roccaforzata, San Giorgio Ionico, San Marzano di San Giuseppe, Sava, Statte, Taranto e Torricella. 4. Il seguente comune della provincia di Bari: Locorotondo";
- l'Osservatorio fitosanitario, in quanto Autorità competente, applica le misure di contenimento nell'area di 5 km dal confine tra la zona infetta e la zona cuscinetto dell'area delimitata "Salento";
- ai sensi del comma 2 dell'art. 13 del Reg. (UE) 1201/2020, nella zona infetta elencata nell'allegato III, in deroga al paragrafo 1, lo Stato membro interessato può decidere, per scopi scientifici, di non rimuovere le piante risultate infette dall'organismo nocivo specificato nei siti di piante che presentino particolare valore culturale e sociale di cui all'articolo 15, paragr. 2. lettera b). In altri termini gli ulivi infetti anche se monumentali siti nell'area di 5 km dal confine tra la zona infetta e la zona cuscinetto in cui si applicano misure di contenimento, non possono giovarsi in alcun modo della deroga sopra descritta, né tantomeno possono giovarsi dell'applicazione di rimedi alternativi all'estirpazione.

RITENUTO PERTANTO

- che nell'agro del comune di Polignano a Mare non si possano applicare le misure di contenimento di cui al Capo V del Reg. (UE) 1201/2020, perché esso non è compreso nella zona infetta di cui all'allegato III del Reg. (UE) 1201/2020;
- che nell'agro del comune di Polignano a Mare si debbano applicare solo ed esclusivamente le misure di eradicazione di cui al Capo IV del richiamato Reg. (UE) 1201/2020 così come riportato nell'Ordinanza n. 220/2023 del Tribunale Amministrativo Regionale per la Puglia Bari sul ricorso numero di registro generale 523 del 2023 secondo cui nell'area delimitata "Valle D'Itria" si applicano le inderogabili misure di eradicazione ex art.7 reg. UE n.1201/2020 e gli ulivi infetti devono essere inderogabilmente abbattuti anche se riconosciuti ufficialmente monumentali;
- che nell'agro del comune di Polignano a Mare non sia applicabile il comma 7 bis, art. 8, della legge regionale n. 4/2017, come modificato dalla legge regionale n. 45 del 30/11/2021 art.5, co. 1, lett. c), in quanto in contrasto con la normativa europea vigente. Il richiamato comma 7 bis, art. 8, della legge regionale n. 4/2017, infatti, prevede che i proprietari di olivi monumentali di cui all'articolo 2 della l.r. 14/2007, risultati infetti da *Xylella fastidiosa*, possano essere autorizzati dall'Osservatorio fitosanitario regionale a non procedere all'estirpazione e ad adottare misure fitosanitarie alternative consistenti nella capitozzatura delle branche principali e nell'innesto di cultivar resistenti soltanto laddove sia consentito dalla normativa vigente; ne consegue che la suddetta disposizione è applicabile solo in quella parte della Piana degli ulivi collocata nell'area delimitata "Salento", ossia quella di cui all'allegato III del Reg. UE 1201/2020, al di fuori dell'area di 5 km in cui si applicano misure di contenimento. Tale possibilità non è contemplata per il restante territorio regionale e per le altre aree delimitate dove si applica inderogabilmente l'art. 7 oppure l'art. 13 del Reg. (UE) 1201/2020.

TENUTO CONTO CHE

- I laboratori designati CRSFA e UNIFG, hanno comunicato i risultati delle analisi molecolari per *Xylella fastidiosa* eseguite su campioni vegetali prelevati da ARIF, con i seguenti rapporti di prova, pubblicati sul sito istituzionale www.emergenzaxylella.it e riportati nell'allegato 1/B:
    - Rapporto di prova 1600/Ldf/2023 CRSFA del 21/09/2023 relativo a n. 6 (sei) piante infette di olivo site in agro di Polignano a Mare (BA);
    - Rapporto di prova 52/2023POS UNIFG del 19/09/2023 relativo a n. 1 (una) pianta infetta di olivo sita in agro di Polignano a Mare (BA) e confermata con rapporto di prova n. 1603/Ldf/2023 del CRSFA del 21 settembre 2023;
    - Rapporto di prova 54/2023POS UNIFG del 06/10/2023 relativo a n. 16 (sedici) piante infette di olivo di cui n. 10 (dieci), oggetto del presente provvedimento, site in agro di Polignano a Mare (BA) e confermata con rapporto di prova n. Prot.1682/Ldf/2023 del CRSFA del 06 ottobre 2023.
- Innova Puglia spa, sulla base delle coordinate geografiche rilevate da ARIF, ha fornito all'Osservatorio fitosanitario le informazioni catastali dei terreni sulle quali insistono le piante infette di che trattasi e le particelle che rientrano nel raggio di 50 m attorno alle piante infette rappresentate nell'allegato 1/A del presente provvedimento, ed i relativi proprietari riportati nell'allegato 1/D, che formano parte integrante e sostanziale del presente provvedimento;
- Le piante infette ricadono in Area Delimitata Valle D'Itria - Zona infetta in cui si applicano le misure di eradicazione di cui al comma 1 dell'art. 7 del Reg. (UE) 2020/1201.

PRESO ATTO

Dei seguenti provvedimenti giudiziari che hanno confermato la legittimità dei provvedimenti amministrativi adottati dall'Osservatorio fitosanitario, in applicazione della normativa fitosanitaria europea, nazionale e regionale:

- sentenza n° 78/2022 del Tribunale Amministrativo Regionale per la Puglia Bari sul ricorso numero di

registro generale 694 del 2021;
- sentenza n° 000514/2023 del 21/03/2023 emessa dal Tribunale Amministrativo Regionale per la Puglia – Bari sul ricorso numero di registro generale 176 del 2023;
- sentenza n. 388/2022 del 16/03/2022 emessa dal Tribunale Amministrativo Regionale per la Puglia – Bari sul ricorso numero di registro generale 1046 del 2017;
- ordinanza n. 191/2023 del Tribunale Amministrativo Regionale per la Puglia Bari sul ricorso numero di registro generale 313 del 2023;
- ordinanza n. 193/2023 del Tribunale Amministrativo Regionale per la Puglia Bari sul ricorso numero di registro generale 314 del 2023;
- ordinanza n. 125/2023 del Tribunale Amministrativo Regionale per la Puglia Bari sul ricorso numero di registro generale 325 del 2023;
- ordinanza n. 173/2023 del Tribunale Amministrativo Regionale per la Puglia Bari sul ricorso numero di registro generale 440 del 2023;
- ordinanza n. 192/2023 del Tribunale Amministrativo Regionale per la Puglia Bari sul ricorso numero di registro generale 455 del 2023;
- ordinanza n. 220/2023 del Tribunale Amministrativo Regionale per la Puglia Bari sul ricorso numero di registro generale 523 del 2023;
- ordinanza n. 194/2023 del Tribunale Amministrativo Regionale per la Puglia Bari sul ricorso numero di registro generale 533 del 2023.

VISTE

- La sentenza della Corte di Giustizia dell'Unione Europea n. 78/2016, secondo cui le misure di contrasto sono di interesse dell'intera Unione europea, quindi compatibili con i principi di precauzione, prevenzione, proporzionalità e adeguatezza e sono previste e legittimate dalla Commissione europea allo scopo di bilanciare i diversi interessi in gioco;
- la sentenza della Corte di Giustizia dell'Unione Europea del 05/09/2019, secondo cui l'Autorità competente della gestione dell'emergenza fitosanitaria deve procedere con immediatezza all'attuazione delle misure fitosanitarie prescritte.

RICHIAMATI

- Il comma 3 dell'art. 1 del D.lgs. 19 del 02/02/2021 dispone che la protezione delle piante rientra nella materia della profilassi internazionale di cui all'articolo 117, comma secondo, lettera q) della Costituzione della Repubblica italiana;
- Il comma 3 dell'art. 6 del D.lgs. 19/2021 dispone che i Servizi fitosanitari regionali applicano nel territorio di competenza, tra l'altro, le misure ufficiali ritenute necessarie, ivi compresa la distruzione di vegetali e prodotti vegetali ritenuti contaminati o sospetti tali, nonché degli altri oggetti che possano essere veicolo di diffusione di organismi nocivi ai vegetali;
- Il comma 1 dell'art. 33 del D.lgs. 19/2021 dispone che le misure fitosanitarie ufficiali di protezione delle piante, ivi compresa la distruzione delle piante contaminate, anche monumentali, disposte da provvedimenti o ordinanze fitosanitarie che le regolamentano, sono attuate in deroga a ogni disposizione vigente, comprese quelle di natura vincolistica, nei limiti e secondo i criteri indicati nei medesimi provvedimenti o ordinanze fitosanitarie;
- Il comma 2 dell'art. 33 del D.lgs. 19/2021 dispone che, effettuate le forme di pubblicità previste dalla normativa vigente, gli ispettori o gli agenti fitosanitari e il personale di supporto muniti di autorizzazione del Servizio fitosanitario competente per territorio, nell'esercizio delle loro attribuzioni, accedono ai fondi nei quali sono presenti piante infettate dagli organismi nocivi, al fine di attuare le misure fitosanitarie. A tale scopo, qualora i proprietari si oppongano all'intervento, i Servizi fitosanitari competenti per territorio possono chiedere al Prefetto l'ausilio della forza pubblica;

- L'art. 21 bis della legge 7 agosto 1990, n. 241 prevede che il provvedimento limitativo della sfera giuridica dei privati acquista efficacia nei confronti di ciascun destinatario con la comunicazione allo stesso effettuata anche nelle forme stabilite per la notifica agli irreperibili nei casi previsti dal codice di procedura civile. Qualora per il numero dei destinatari la comunicazione personale non sia possibile o risulti particolarmente gravosa, l'amministrazione provvede mediante forme di pubblicità idonee di volta in volta stabilite dall'amministrazione medesima;
- Il comma 1 dell'art. 33 del D.lgs. 19/2021 dispone che in un'area delimitata, la rimozione di piante monumentali o di interesse storico nelle quali non sia stata accertata la presenza dell'organismo nocivo, può essere disposta, caso per caso, dall'autorità fitosanitaria competente, previa autorizzazione paesaggistica di cui all'articolo 146 del decreto legislativo 22 gennaio 2004, n. 42, da rilasciare entro quarantacinque giorni e comunque nel rispetto degli obblighi derivanti dal diritto dell'Unione Europea;
- Il comma 2 dell'art. 33 del D.lgs. 19/2021 dispone che, qualora ricorrano i presupposti di cui all'articolo 21 -bis della legge 7 agosto 1990, n. 241, la comunicazione dei provvedimenti o delle ordinanze fitosanitarie che dispongono le misure fitosanitarie, è effettuata secondo le modalità e i termini stabiliti dal Servizio fitosanitario centrale ovvero dal Servizio fitosanitario regionale competente per territorio;
- Il paragrafo 4.6 del "Piano d'azione per contrastare la diffusione di *Xylella fastidiosa* (Well et al.) in Puglia" biennio 2023-2024" approvato con DGR n. 1866/2022, prevede che i provvedimenti siano notificati al proprietario attraverso la pubblicazione, per 7 giorni, nell'albo pretorio del Comune di competenza;
- Gli articoli 500 e 650 del codice di procedura penale, secondo cui la mancata estirpazione può essere motivo di diffusione di malattia delle piante, pericolosa per l'economia rurale.

RITENUTO DI

- Dovere applicare con immediatezza le misure di eradicazione per le 17 piante infette, di cui ai rapporti di prova:
    - 1600/Ldf/2023 CRSFA del 21/09/2023,
    - 52/2023POS UNIFG del 19/09/2023,
    - 54/2023POS UNIFG del 06/10/2023, elencate nell'allegato 1/D al presente provvedimento, in quanto non sostituibili con altra misura fitosanitaria meno drastica al fine di contenere la diffusione della malattia sul territorio;
- dovere segnalare alla Sezione Autorizzazioni Ambientali gli ulivi con caratteristiche di monumentalità siti nell'area di 50 m attorno alle piante infette e risultati indenni alle analisi di laboratorio per un eventuale riconoscimento dalla Commissione tecnica alberi monumentali;
- dovere attivare la richiesta dell'autorizzazione paesaggistica di cui all'articolo 146 del decreto legislativo 22 gennaio 2004, n. 42, esclusivamente per gli ulivi riconosciuti ufficialmente monumentali e risultati non infetti alle analisi di laboratorio, ricadenti nell'area di 50 m attorno alle piante infette;
- dovere adempiere agli obblighi di pubblicità del presente provvedimento mediante affissione per 7 giorni nell'albo pretorio del Comune in cui ricadono le piante da estirpare tenuto conto dell'irreperibilità di alcuni destinatari e della gravosità per l'amministrazione di notificare i provvedimenti ai singoli beneficiari;
- dichiarare il presente provvedimento immediatamente esecutivo per contrastare la diffusione ulteriore della malattia.

VERIFICA AI SENSI DEI D. LGS 196/03 E DEL REG. (UE) N. 679/2016
Garanzie alla riservatezza

La pubblicazione dell'atto sul BURP, nonché la pubblicazione all'Albo pretorio on-line o sul sito istituzionale, salve le garanzie previste dalla legge 241/1990 in tema di accesso ai documenti amministrativi, avviene nel rispetto della tutela della riservatezza dei cittadini secondo quanto disposto dal Regolamento UE n. 679/2016 in materia di protezione dei dati personali, nonché dal D. Lgs. 196/2003 ss.mm.ii., come modificato dal d.lgs.

101/2018 e dal vigente Regolamento regionale 5/2006 per il trattamento dei dati sensibili e giudiziari, in quanto applicabile.
Ai fini della pubblicità legale, il presente provvedimento è stato redatto in modo da evitare la diffusione di dati personali identificativi non necessari ovvero il riferimento alle particolari categorie di dati previste dagli articoli 9 e 10 del Regolamento UE innanzi richiamato; qualora detti dati fossero essenziali per l'adozione dell'atto, essi sono trasferiti in documenti separati esplicitamente richiamati.

ADEMPIMENTI CONTABILI AI SENSI DEL D.lgs. n. 118/2011 e ss.mm.ii.

Il presente provvedimento non comporta alcun mutamento qualitativo o quantitativo di entrata o di spesa né a carico del bilancio regionale né a carico degli enti per i cui debiti i creditori potrebbero rivalersi sulla Regione ed è escluso ogni ulteriore onere aggiuntivo rispetto a quelli già autorizzati a valere sullo stanziamento previsto dal bilancio regionale.

DETERMINA

Di prendere atto di quanto espresso in narrativa, che costituisce parte integrante e sostanziale del presente atto e che qui si intende integralmente riportato.

1. Prescrivere nell'agro di Polignano a Mare esclusivamente le misure di eradicazione, in quanto esso non è incluso nell'area delimitata "Salento" e, come tale, pur trovandosi nella *Piana degli Ulivi*, non è soggetto all'applicazione né delle misure di contenimento ex art. 13 Reg. UE 1201/20202, né dell'art.8, comma 7 bis, LR n. 4/2017 e smi.;
2. dare atto che le piante infette e la zona infetta stabilita ai sensi del comma 2 dell'art. 4 del Reg. UE 2020/1201 in agro di Polignano a Mare (BA), sono evidenziati nelle ortofoto di cui all'allegato 1/A, parte integrante e sostanziale del presente provvedimento;
3. prescrivere, ai sensi della lettera a), comma 1 dell'art. 7 del Reg. UE 2020/1201, ai proprietari/conduttori delle particelle di terreno in cui ricadono le piante infette e ai proprietari/conduttori i cui terreni rientrano in tutto o in parte nella zona infetta di 50 m attorno a ciascuna pianta infetta indicati nell'allegato 1/D del presente provvedimento per formarne parte integrante e sostanziale:
   a. l'estirpazione di n° 17 piante di olivo risultate infette da *Xylella fastidiosa;*
   b. l'estirpazione di tutte le piante che presentino sintomi indicativi della possibile infezione da parte di tale organismo nocivo o che si sospetta siano infette da tale organismo nocivo;
   c. l'estirpazione di tutte le piante appartenenti alla stessa specie delle piante infette, indipendentemente dal loro stato sanitario;
   d. l'estirpazione di tutte le piante di specie diverse da quella delle piante infette risultate infette in altre parti dell'area delimitata;
   e. l'estirpazione di tutte le piante specificate, diverse da quelle di cui alle lettere b) e c), che non siano state immediatamente sottoposte a campionamento e ad analisi molecolare e che non siano risultate indenni dall'organismo nocivo specificato;
4. stabilire che nell'applicazione delle misure di eradicazione non si procede all'estirpazione di: agrumi, pesco, albicocco, susino, qualora presenti nei 50 m attorno alle piante infette, in quanto specie non suscettibili alla *Xylella fastidiosa* sottospecie Pauca genotipo ST53;
5. stabilire che per gli ulivi riconosciuti ufficialmente monumentali ricadenti nell'area di 50 m attorno alle piante infette e non risultati infetti, si procederà all'applicazione del comma 1 dell'art. 33 del D.lgs. 19/2021;
6. stabilire che la tempistica da rispettare per l'estirpazione delle piante è la seguente:
   - Il presente provvedimento è notificato ai proprietari/conduttori attraverso la pubblicazione all'albo pretorio per 7 gg consecutivi e alla loro PEC qualora presente;
   - Il provvedimento è notificato con PEC ad ARIF per gli adempimenti conseguenti ed è pubblicato su:

    - Bollettino Ufficiale della Regione Puglia
    - Portale www.emergenzaxylella.it
    - Sezione “Amministrazione trasparente”, sotto sezione “Provvedimenti dirigenti amministrativi” del sito www.regione.puglia.it
  - il proprietario comunica, durante il tempo di pubblicazione dell’atto e comunque entro massimo 3 giorni dal termine del periodo di pubblicazione, all’Osservatorio (c.cavallo@regione.puglia.it – fra.palmisano@regione.puglia.it) e all’ARIF (protocollo@pec.arifpuglia.it) se intende estirpare volontariamente le piante oppure se intende avvalersi di ARIF, utilizzando il modello di cui all’allegato 1/C, parte integrante e sostanziale del presente provvedimento, scaricabile anche dal sito www.emergenzaxylella.it;
  - nei casi di estirpazione su base volontaria il proprietario deve procedere all’estirpazione entro massimo 10 giorni dalla sua comunicazione e deve concordare con il Responsabile della P.O. Attività fitosanitarie Prov. BR (c.cavallo@regione.puglia.it), la tempistica di esecuzione;
  - nei casi di estirpazioni eseguite da ARIF, quest’ultima deve procedere entro massimo 10 giorni successivi alla comunicazione del proprietario;
  - se il proprietario, decorsi 3 giorni dal termine del periodo di pubblicazione, non invia alcuna comunicazione, ARIF procede alla rimozione delle piante entro massimo 10 giorni successivi;
  - nei casi di rifiuto da parte del proprietario di dare esecuzione alle misure fitosanitarie di cui al presente provvedimento, l’ARIF provvede alla rimozione forzosa delle piante, informando il Prefetto e le Forze dell’Ordine e addebitando gli oneri di estirpazione al proprietario. L’Osservatorio provvede alla contestazione della violazione amministrativa per mancata esecuzione delle prescrizioni fitosanitarie ai sensi del D.lgs 19/2021;
  - le operazioni di estirpazione volontaria da parte del proprietario sono controllate da Ispettori/agenti dell’Osservatorio. Le operazioni di estirpazione eseguite da ARIF sono controllate da 2 assistenti fitosanitari ARIF.
7. stabilire che i proprietari/conduttori o ARIF, devono procedere all’estirpazione delle piante infette e delle piante ricadenti nei 50 m di cui al punto 3, con la seguente modalità:
  - estirpare le piante infette e le piante ricadenti nei 50 m di cui al punto 2, con mezzi meccanici, ad eccezione degli olivi monumentali risultati non infetti, nelle more del rilascio dell’autorizzazione paesaggistica;
  - distruggere in loco tutta la parte frondosa dell’albero, separata dal tronco, mediante trinciatura o bruciatura se consentito dalla legge e dai relativi regolamenti comunali;
  - lasciare nella disponibilità del proprietario/conduttore la parte legnosa delle piante estirpate, opportunamente depezzata;
  - comunicare alla Soprintendenza eventuali ritrovamenti fortuiti di interesse archeologico;
8. stabilire che le operazioni di estirpazione e distruzione devono essere presidiate da un Ispettore fitosanitario/Agente/Assistente fitosanitario che deve:
  - essere di ausilio per determinare le piante oggetto del presente provvedimento;
  - verificare la correttezza delle operazioni di estirpazione e distruzione delle piante;
  - provvedere alla redazione di apposito verbale che è atto propedeutico e indispensabile per il riconoscimento del contributo;
9. stabilire che a seguito di accertato impedimento all’estirpazione volontaria o tramite ARIF, a causa di intervento di terze persone (documentato e verbalizzato ai sensi degli art. 46, 47 del DPR 445/2000 e dell’art. 76 per dichiarazioni mendaci), l’Ispettore fitosanitario o ARIF, richiede al Prefetto, ai sensi dell’art. 33 c. 2 del D. Lgs. n. 19 del 02/02/2021, l’ausilio della forza pubblica nelle operazioni di estirpazione delle piante infette e delle piante ricadenti nei 50 m;
10. stabilire che, qualora il proprietario/conduttore non proceda al concreto avvio delle attività di estirpazione delle piante infette e delle piante ricadenti nei 50 m entro massimo 10 giorni dall’avvenuta notifica, la Sezione Osservatorio fitosanitario disporrà l’abbattimento coatto delle suddette piante, per il tramite dell’ARIF, denunciando la circostanza alla Procura della Repubblica competente ai sensi degli

artt. 500 e 650 c.p., all'applicazione della sanzione amministrativa di cui al comma 13 dell'art. 55 del D. Lgs. 19/2021, a non riconoscere alcun contributo a qualunque titolo per l'abbattimento delle piante.

11. stabilire che, in caso di estirpazione delle piante infette e delle piante ricadenti nei 50 m, per le motivazioni espresse in narrativa, potrà essere riconosciuto per ogni albero estirpato, il contributo previsto dal regime di aiuto di cui alla DGR n° 2164 del 22/12/2021. Il proprietario comunica all'ARIF e, per conoscenza, alla Sezione Osservatorio fitosanitario, il codice fiscale ed i riferimenti bancari ove effettuare (qualora ammissibile) il relativo bonifico (come da allegato 1/C parte integrante del presente atto, scaricabile anche dal sito www.emergenzaxylella.it), a mezzo pec: protocollo@pec.arifpuglia.it.
12. dichiarare il presente provvedimento immediatamente esecutivo in quanto le misure di eradicazione di cui al presente provvedimento devono essere applicate con immediatezza ai sensi del comma 1 dell'art. 13 del Reg. (UE) 2020/1201.
13. trasmettere il presente atto con unica PEC:
    - al Comune di Polignano a Mare (BA) affinché provveda con urgenza dalla data di invio del presente atto all'affissione all'Albo Pretorio della presente determinazione per la durata di 7 (sette) giorni naturali e consecutivi. Tale affissione, ai sensi dell'art. 21 bis L. 241/1990 e s.m.i., decorso il settimo giorno dalla data di pubblicazione assume valore di notifica ai proprietari/conduttori interessati alle estirpazioni;
    - all'ARIF per le attività di competenza in base alla L.R. 19/2019, alla D.G.R. 343/2022 e al Decreto Legge 27/2019 convertito con L. 44/2019;
    - al Sig. Prefetto di Bari affinché ai sensi dell'art. 33 del D.lgs 19/2021 su richiesta dell'Osservatorio/ARIF ove di necessità, disponga l'ausilio della forza pubblica nelle operazioni di estirpazione.

Il presente atto, redatto attraverso la piattaforma CIFRA2, firmato digitalmente e adottato in unico originale:

- è composto da n 13 (tredici) facciate e dall'Allegato 1 (composto da 1/A-1/B- 1/C-1/D) costituito da n° 23 (ventitre) facciate, sarà conservato e custodito, ai sensi delle Linee Guida del Segretario generale della Giunta Regionale e del Segretario Generale del Presidente, prot. n. AOO_022/652 del 31.3.2020, nei sistemi di archiviazione digitale dell'Amministrazione Regionale;
- sarà trasmesso, tramite piattaforma CIFRA2, al Segretariato della Giunta Regionale e sarà pubblicato nella sezione "Amministrazione Trasparente" sul sito istituzionale della Regione Puglia, per le finalità di cui al D.Lgs. n. 33/2013 e ss.mm.ii.;
- sarà pubblicato per 10 giorni lavorativi a decorrere dalla data della sua adozione, ai sensi dell'art. 20 comma 3 del D.P.G.R. n. 22/2021, all'Albo regionale on line e conservato nei sistemi informatici regionali CIFRA" e Sistema Puglia.

Avverso la presente determinazione, ai sensi dell'art. 3 comma 4° della L. 241/90 e s.m.i. si può proporre, nei termini di legge dalla notifica dell'atto, ricorso giurisdizionale amministrativo o, in alternativa, ricorso straordinario (ex D.P.R. 1199/1971).

Il presente Provvedimento è direttamente esecutivo.

Firmato digitalmente da:

P.O. Programmazione e gestione fitosanitaria
Anna Percoco

Il Dirigente della Sezione Osservatorio Fitosanitario
Salvatore Infantino

REGIONE PUGLIA

DIPARTIMENTO AGRICOLTURA SVILUPPO RURALE E AMBIENTALE
SEZIONE OSSERVATORIO FITOSANITARIO

ALLEGATO 1

REGIONE PUGLIA

DIPARTIMENTO AGRICOLTURA SVILUPPO RURALE E AMBIENTALE
SEZIONE OSSERVATORIO FITOSANITARIO

ALLEGATO 1/A

Costituito da n° 6 (sei) ortofoto

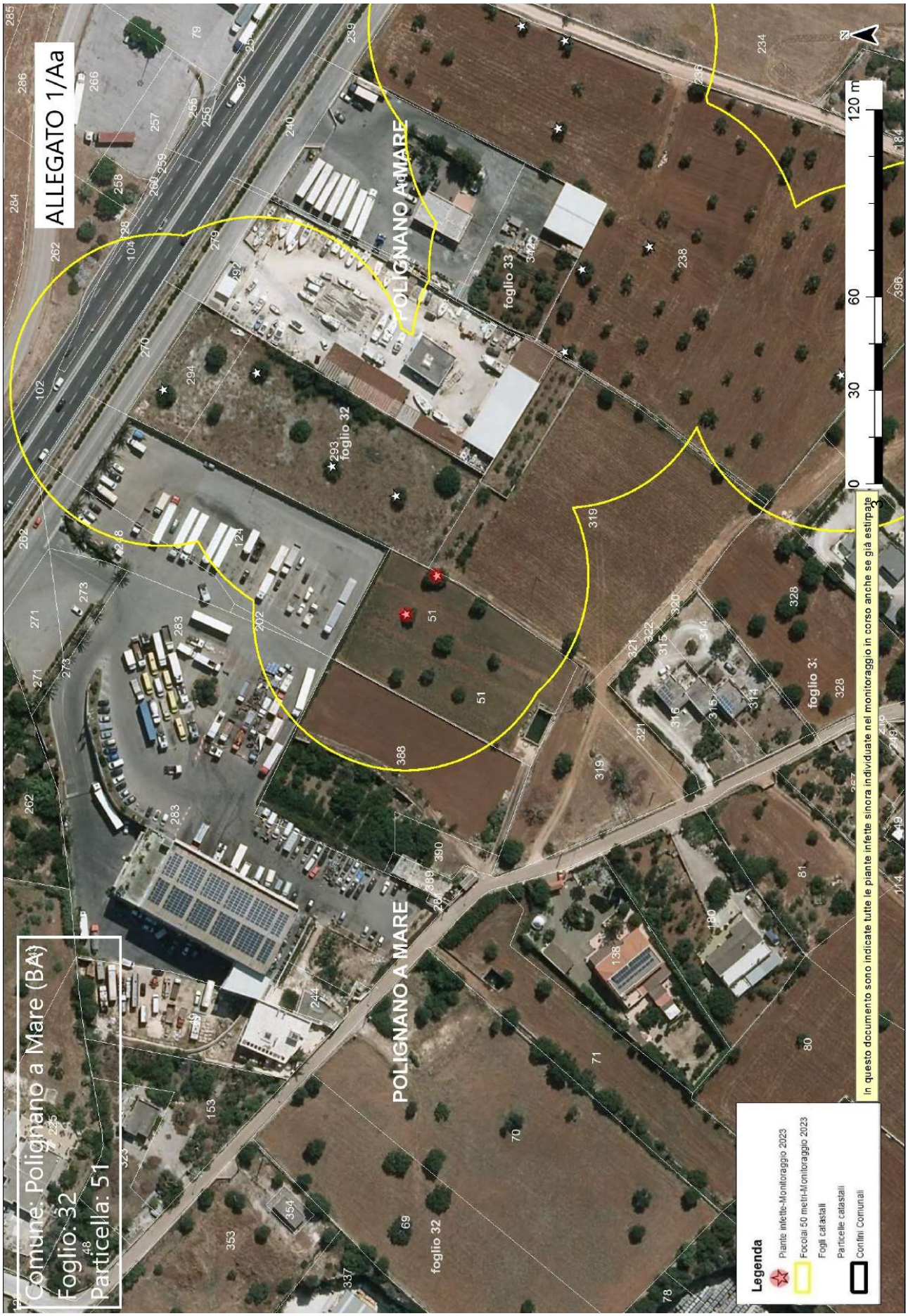
ALLEGATO 1/Aa
Comune: Polignano a Mare (BA)
Foglio: 32
Particella: 51
POLIGNANO A MARE
foglio 32
foglio 33
0 30 60 120 m
Legenda
Piante infette-Monitoraggio 2023
Focolai 50 metri-Monitoraggio 2023
Fogli catastali
Particelle catastali
Confini Comunali
In questo documento sono indicate tutte le piante infette sinora individuate nel monitoraggio in corso anche se già estirpate

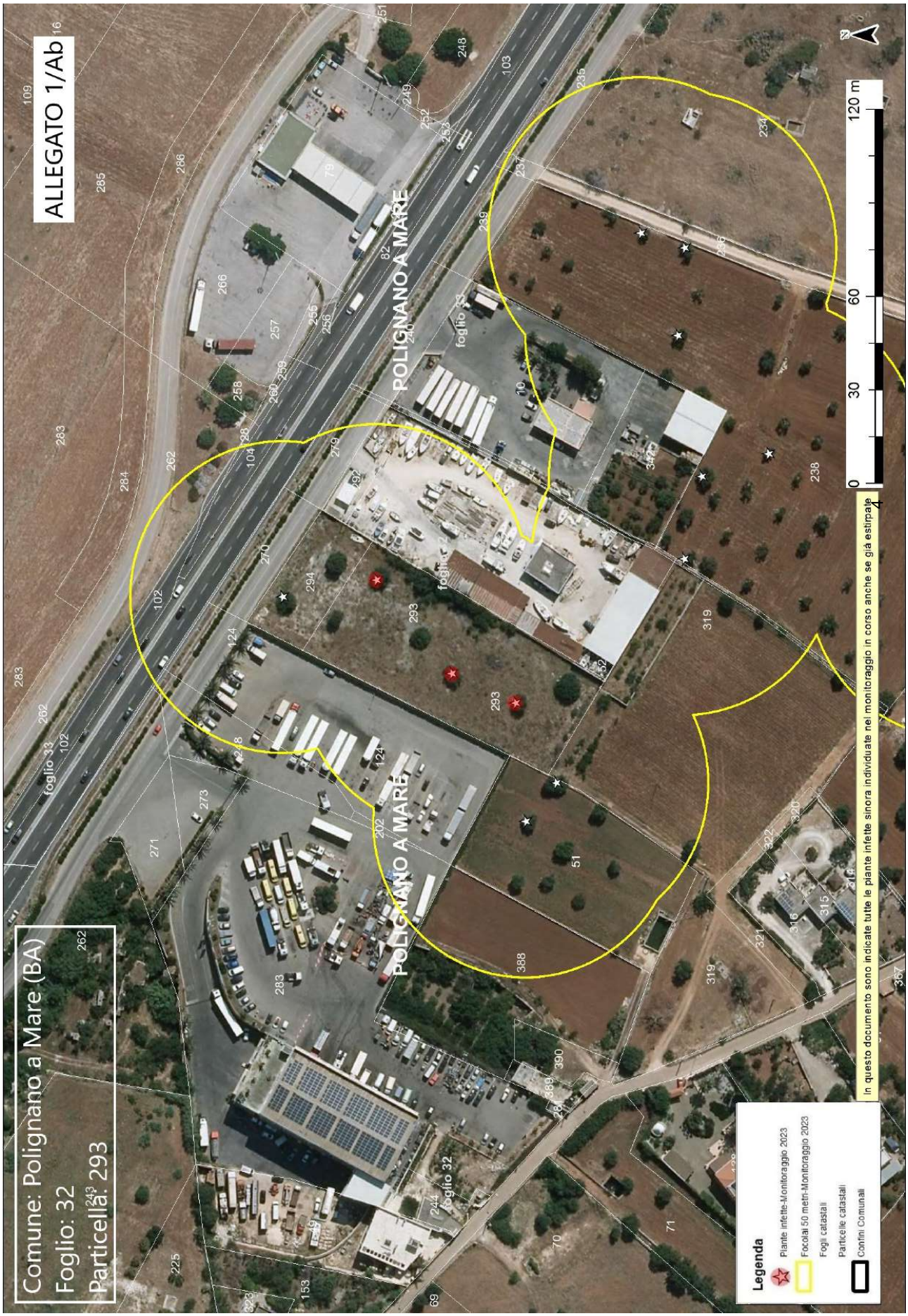
ALLEGATO 1/Ab
Comune: Polignano a Mare (BA)
Foglio: 32
Particella: 293
POLIGNANO A MARE
POLIGNANO A MARE
foglio 33
foglio 32
foglio 33
foglio 32
0 30 60 120 m
In questo documento sono indicate tutte le piante infette sinora individuate nel monitoraggio in corso anche se già estirpate
Legenda
Piante infette-Monitoraggio 2023
Focolai 50 metri-Monitoraggio 2023
Fogli catastali
Particelle catastali
Confini Comunali

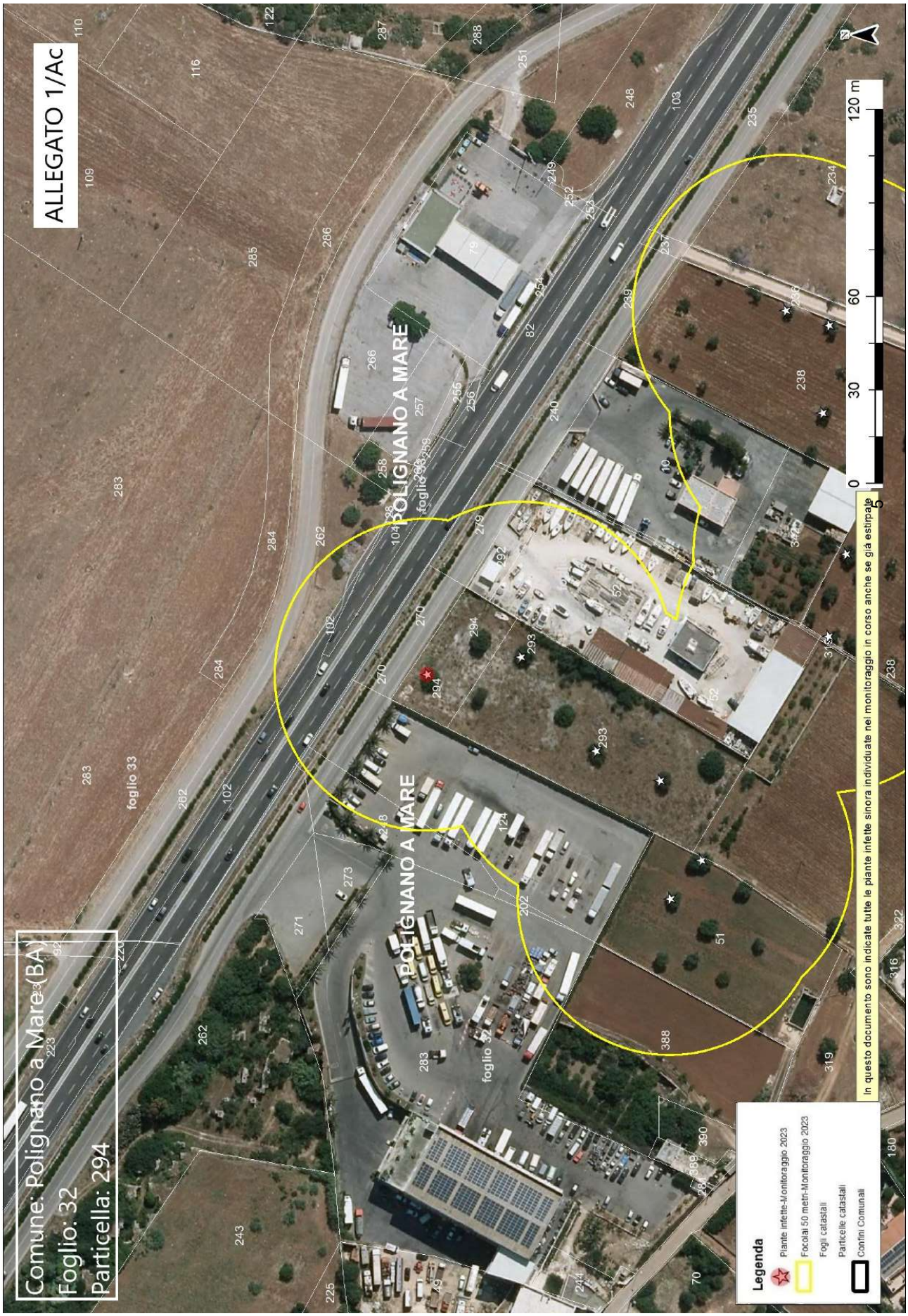
ALLEGATO 1/Ac
Comune: Polignano a Mare (BA)
Foglio: 32
Particella: 294
POLIGNANO A MARE
foglio 33
foglio 32
foglio 293
0 30 60 120 m
In questo documento sono indicate tutte le piante infette sinora individuate nel monitoraggio in corso anche se già estirpate
Legenda
Piante infette-Monitoraggio 2023
Focolai 50 metri-Monitoraggio 2023
Fogli catastali
Particelle catastali
Confini Comunali

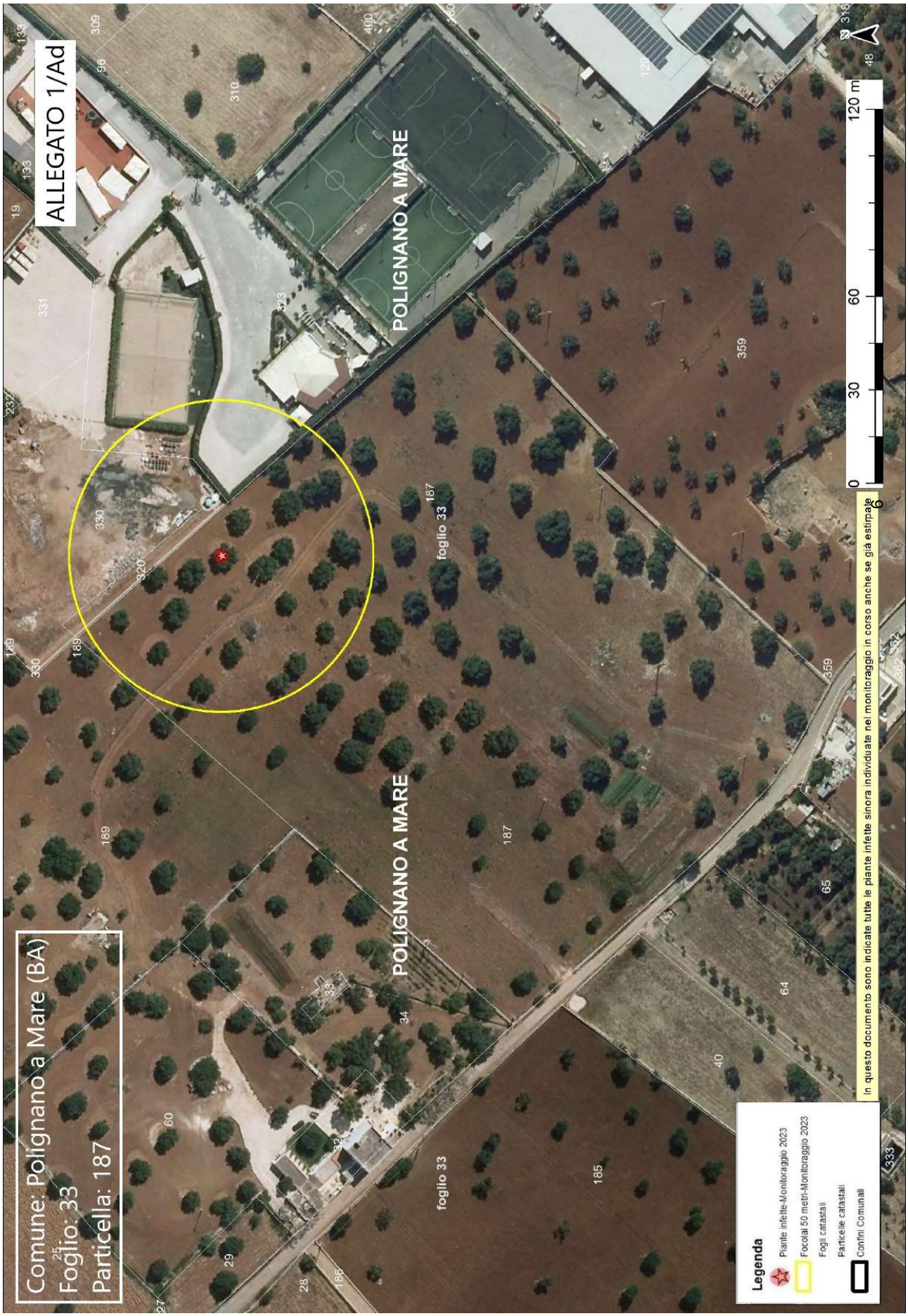
ALLEGATO 1/Ad
Comune: Polignano a Mare (BA)
Foglio: 33
Particella: 187
POLIGNANO A MARE
POLIGNANO A MARE
foglio 33
foglio 33
0 30 60 120 m
Legenda
Piante infette-Monitoraggio 2023
Focolai 50 metri-Monitoraggio 2023
Fogli catastali
Particelle catastali
Confini Comunali
In questo documento sono indicate tutte le piante infette sinora individuate nel monitoraggio in corso anche se già estirpate

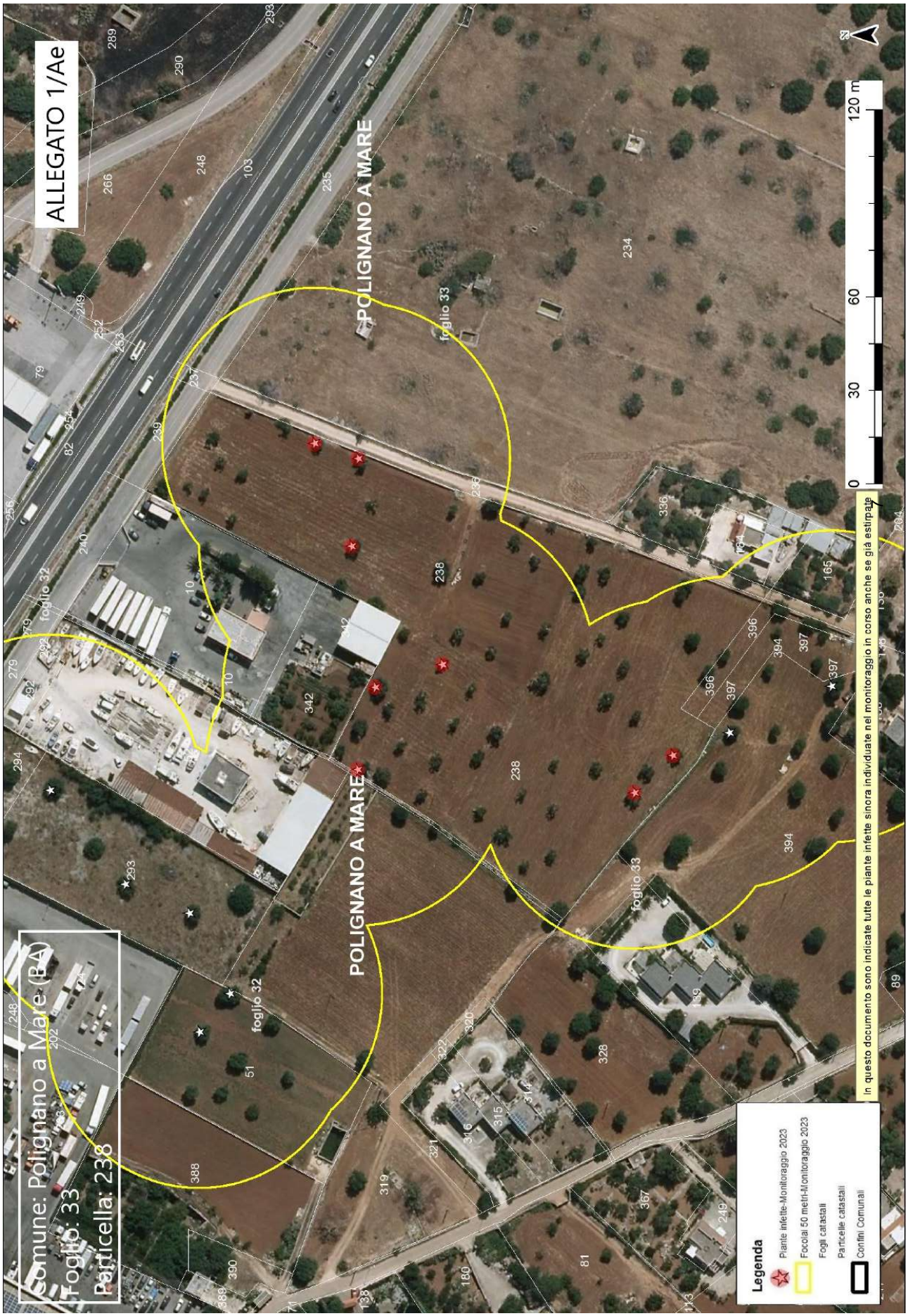
ALLEGATO 1/Ae
Comune: Polignano a Mare (BA)
Foglio: 33
Particella: 238
POLIGNANO A MARE
POLIGNANO A MARE
foglio 32
foglio 33
foglio 33
foglio 32
0 30 60 120 m
N
In questo documento sono indicate tutte le piante infette sinora individuate nel monitoraggio in corso anche se già estirpate
Legenda
Piante infette-Monitoraggio 2023
Focolai 50 metri-Monitoraggio 2023
Fogli catastali
Particelle catastali
Confini Comunali

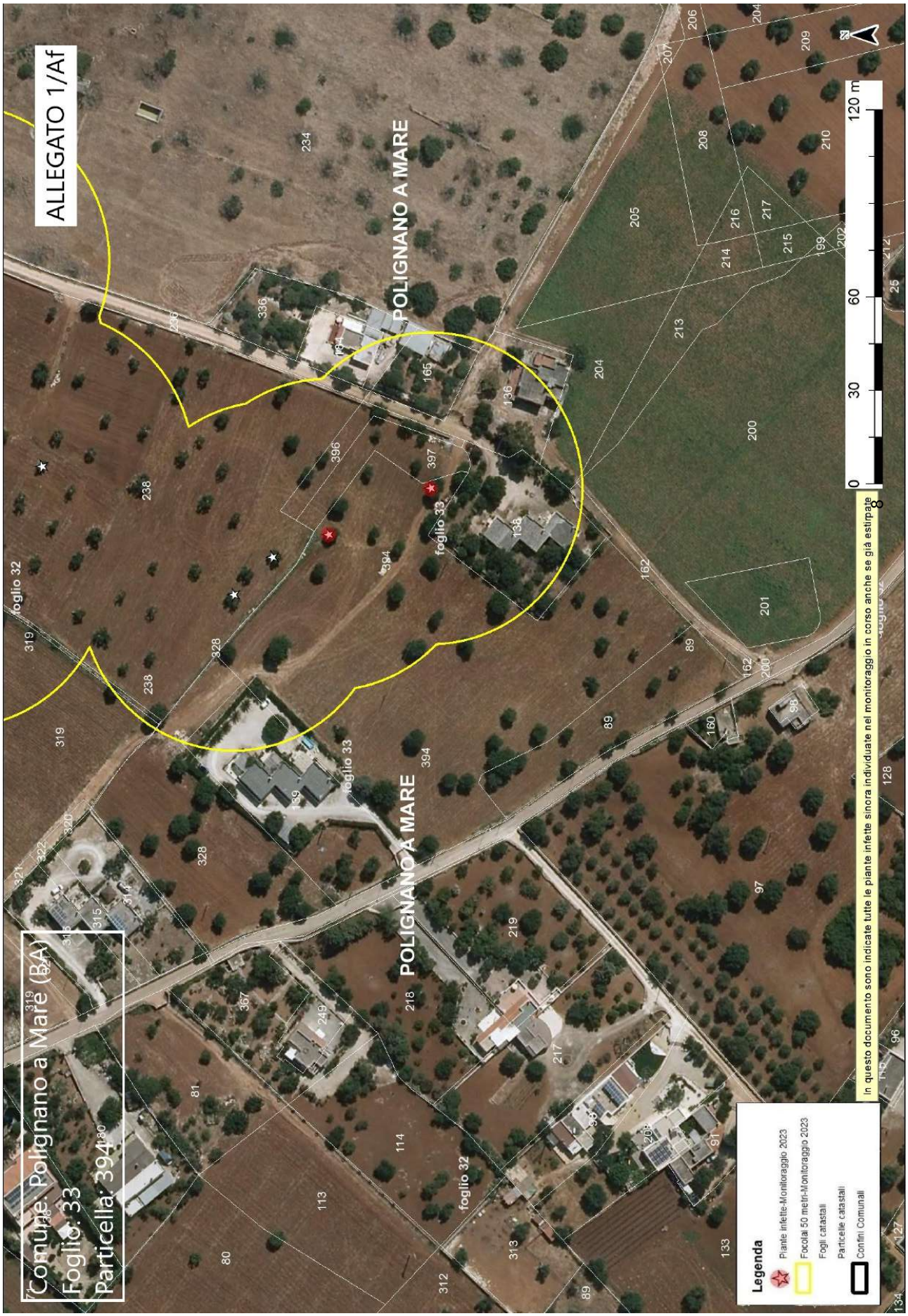
ALLEGATO 1/Af
Comune: Polignano a Mare (BA)
Foglio: 33
Particella: 394
POLIGNANO A MARE
POLIGNANO A MARE
foglio 32
foglio 33
foglio 33
foglio 32
0 30 60 120 m
Legenda
Piante infette-Monitoraggio 2023
Focolai 50 metri-Monitoraggio 2023
Fogli catastali
Particelle catastali
Confini Comunali
In questo documento sono indicate tutte le piante infette sinora individuate nel monitoraggio in corso anche se già estirpate

ALLEGATO 1/B

Centro di Ricerca
Sperimentazione e Formazione
in Agricoltura "Basile Caramia"
SERVIZI
Settore Laboratorio di Diagnosi Fitopatologica

Prot.1600/Ldf/2023

Locorotondo, 21 settembre 2023

Al Dirigente Responsabile del Servizio Fitosanitario
Regione Puglia
Lungomare N. Sauro, 45/46
70121 Bari

Oggetto: trasmissione esito saggi di primo livello campioni POSITIVI area DELIMITATA VALLE D'ITRIA- ZONA INFETTA.

Con riferimento ai saggi di primo livello relativi all'accertamento della presenza di *Xylella fastidiosa*, mediante tecnica molecolare (EPPO PM 7/24 rev 4 2019 Annex 3+5), in allegato si trasmettono i risultati per i campioni consegnati al laboratorio il 15 settembre 2023.
Si precisa che il documento redatto e gestito dalla Regione Puglia è stato compilato dal referente del CRSFA delle analisi per *Xylella fastidiosa* nell'ambito dell'attività di monitoraggio della Regione Puglia del CRSFA, come richiesto dallo stesso ente e riporta i dati riferiti ai soli campioni dell'area INFETTA risultati positivi all'analisi. Gli stessi dati sono parte di quelli presenti nel rapporto di prova prot. n.1599 del 21-09-2023.

Referente analisi per *Xylella fastidiosa*
Nell'ambito dell'attività di monitoraggio della Regione Puglia
Dott.ssa Maria Rosaria SILLETTI

IL DIRETTORE
Prof. Franco NIGRO

IL PRESIDENTE
Rag. Michele LISI

Iscrizione REA c/o CCIAA di Bari al n. 373158. Registro Persone Giuridiche c/o Tribunale di Bari al n. 276 CF 91040360728 P. IVA 04563060724
Via Cisternino, 281 | 70010 Locorotondo (BA) | Tel. 080/4313071 - 080/4313223
e-mail: info@crsfa.it - crsfabcaramia@legalmail.it

LABORATORIO CRSFA							
RAPPORTO DI PROVA N° PROT. 1600 DEL 21-09-2023							
ID CAMPIONE	DATA RILIEVO	SPECIE	COMUNE	Latitudine	Longitudine	ESITO ANALISI - PCR in tempo reale sulla base di Harper et al., 2010	DATA ANALISI
1604906	15/09/2023	Olivo (Olea europaea)	Polignano a Mare	40,97878132	17,24711493	Positivo	20/09/2023
1604976	15/09/2023	Olivo (Olea europaea)	Polignano a Mare	40,98022958	17,24661872	Positivo	20/09/2023
1605000	15/09/2023	Olivo (Olea europaea)	Polignano a Mare	40,97995189	17,24667417	Positivo	20/09/2023
1605052	15/09/2023	Olivo (Olea europaea)	Polignano a Mare	40,97943369	17,2458829	Positivo	20/09/2023
1605199	15/09/2023	Olivo (Olea europaea)	Polignano a Mare	40,97952751	17,24573895	Positivo	20/09/2023
1605227	15/09/2023	Olivo (Olea europaea)	Polignano a Mare	40,97904018	17,24672288	Positivo	20/09/2023

DOCUMENTO REDATTO E GESTITO DALLA REGIONE PUGLIA
COMPILATO DAL PERSONALE DEL LABORATORIO DI DIAGNOSI FITOPATOLOGICA DEL CRSFA E, COME RICHIESTO DALLO STESSO ENTE, RIPORTANTE I DATI RIFERITI AI SOLI CAMPIONI DELLA ZONA DELIMITATA VALLE D'ITRIA- INFETTA RISULTATI POSITIVI ALL'ANALISI (GLI STESSI DATI SONO PARTE DI QUELLI PRESENTI NEL RAPPORTO DI PROVA PROT. N. 1599 del 21-09-2023

Dipartimento di Scienze Agrarie, Alimenti
Risorse Naturali e Ingegneria (DAFNE)

Rapporto di Prova n. 52_POSITIVI/ UNIFG
Foggia, 19/09/2023

Al Dirigente Responsabile del Servizio Fitosanitario
Regione Puglia
Lungomare N. Sauro, 45/46
70121 BARI

Oggetto: trasmissione esito saggi diagnostici molecolari su campioni Pool e singoli per *Xylella fastidiosa*.

Si allega alla presente elenco campioni analizzati con protocollo "Harper et al. (2010)" consegnati il 14 Settembre 2023 risultati **POSITIVI**.

Restando a disposizione per ulteriori dettagli, si porgono cordiali saluti.

IL RESPONSABILE SCIENTIFICO

Laboratorio Patologia Vegetale e Diagnostica

Prof.ssa Antonia Carlucci

ANTONIA CARLUCCI
19.09.2023
15:42:25 UTC

LABORATORIO DI PATOLOGIA VEGETALE E DIAGNOSTICA Dipartimento DAFNE - Università degli Studi di Foggia

RAPPORTO DI PROVA N° 51 DEL 19/09/2023

Id	Data rilevamento	Specie	Latitudine	Longitudine	Comune	ESITO ANALISI - PCR in tempo reale sulla base di Harper et al.,	Data saggio
1603982	14/09/2023	Olivo (Olea europaea)	40,97793796	17,24682651	Polignano a Mare	**Positivo**	19/09/2023

Centro di Ricerca
Sperimentazione e Formazione
in Agricoltura "Basile Caramia"
SERVIZI
Settore Laboratorio di Diagnosi Fitopatologica

Prot.1603/Ldf/2023

Locorotondo, 21 settembre 2023

Al Dirigente Responsabile del Servizio Fitosanitario
Regione Puglia
Lungomare N. Sauro, 45/46
70121 Bari

Oggetto: trasmissione esito saggi di conferma di secondo livello su *Xylella Fastidiosa*

Con riferimento a 1 campione di olea europea prelevato e consegnato dai tecnici ARIF in data 21-09-2023, con la presente si trasmette in allegato l'esito delle analisi diagnostiche molecolari (EPPO PM 7/24 rev 4 2019 Annex 3+5).

Referente analisi per *Xylella fastidiosa*
Nell'ambito dell'attività di monitoraggio della Regione Puglia
Dott.ssa Maria Rosaria SILLETTI

IL DIRETTORE
Prof. Franco NIGRO

IL PRESIDENTE
Rag. Michele LISI

Iscrizione REA c/o CCIAA di Bari al n. 373158. Registro Persone Giuridiche c/o Tribunale di Bari al n. 276 CF 91040360728 P. IVA 04563060724
Via Cisternino, 281 | 70010 Locorotondo (BA) | Tel. 080/4313071 - 080/4313223
e-mail: info@crsfa.it - crsfabcaramia@legalmail.it

LABORATORIO CRSFA							
RAPPORTO DI PROVA N° PROT. 1603 DEL 21-09-2023							
ID CAMPIONE	DATA RILIEVO	SPECIE	COMUNE	Latitudine	Longitudine	ESITO ANALISI - PCR in tempo reale sulla base di Harper et al., 2010	DATA ANALISI
1603982	14/09/2023	Olivo (Olea europaea)	Polignano a Mare	40,97793796	17,24682651	POSITIVO	21/09/2023

DOCUMENTO REDATTO E GESTITO DALLA REGIONE PUGLIA
COMPILATO DAL PERSONALE DEL LABORATORIO DI DIAGNOSI FITOPATOLOGICA DEL CRSFA E, COME RICHIESTO DALLO STESSO ENTE, RIPORTANTE I DATI RIFERITI AI SOLI CAMPIONI DELLA ZONA delimitata valle d'itria- infetta RISULTATI POSITIVI ALL'ANALISI (GLI STESSI DATI SONO QUELLI PRESENTI NEL RAPPORTO DI PROVA N. 986 del 21-09-2023

Dipartimento di Scienze Agrarie, Alimenti
Risorse Naturali e Ingegneria (DAFNE)

Rapporto di Prova n. 54_POSITIVI/ UNIFG
Foggia, 06/10/2023

Al Dirigente Responsabile del Servizio Fitosanitario
Regione Puglia
Lungomare N. Sauro, 45/46
70121 BARI

Oggetto: trasmissione esito saggi diagnostici molecolari su campioni Pool e singoli per *Xylella fastidiosa*.

Si allega alla presente elenco campioni analizzati con protocollo "Harper et al. (2010)" consegnati dal 21 al 29 Settembre 2023 risultati **POSITIVI**.

Restando a disposizione per ulteriori dettagli, si porgono cordiali saluti.

IL RESPONSABILE SCIENTIFICO

Laboratorio Patologia Vegetale e Diagnostica

Prof.ssa Antonia Carlucci

ANTONIA CARLUCCI
06.10.2023
08:22:38 UTC

LABORATORIO DI PATOLOGIA VEGETALE E DIAGNOSTICA Dipartimento DAFNE - Università degli Studi di Foggia

RAPPORTO DI PROVA N° 54 DEL 06/10/2023

Id	Data rilevamento	Specie	Latitudine	Longitudine	Comune	ESITO ANALISI - PCR in tempo reale sulla base di Harper et al., 2010	Data saggio
1616264	29/09/2023	Olivo (Olea europaea)	40,97904156	17,2475741	Polignano a Mare	**Positivo**	03/10/2023
1616282	29/09/2023	Olivo (Olea europaea)	40,97914286	17,24796892	Polignano a Mare	**Positivo**	03/10/2023
1616303	29/09/2023	Olivo (Olea europaea)	40,97901525	17,24790807	Polignano a Mare	**Positivo**	03/10/2023
1616482	29/09/2023	Olivo (Olea europaea)	40,97810655	17,24674599	Polignano a Mare	**Positivo**	03/10/2023
1616565	29/09/2023	Olivo (Olea europaea)	40,97763225	17,24699257	Polignano a Mare	**Positivo**	03/10/2023
1616845	29/09/2023	Olivo (Olea europaea)	40,97954931	17,24619143	Polignano a Mare	**Positivo**	03/10/2023
1616849	29/09/2023	Olivo (Olea europaea)	40,9797356	17,24630945	Polignano a Mare	**Positivo**	03/10/2023
1616215	29/09/2023	Olivo (Olea europaea)	40,97898213	17,24703445	Polignano a Mare	**Positivo**	03/10/2023
1616505	29/09/2023	Olivo (Olea europaea)	40,97822344	17,24660704	Polignano a Mare	**Positivo**	03/10/2023
1614100	27/09/2023	Olivo (Olea europaea)	40,9702497	17,2541886	Monopoli	**Positivo**	02/10/2023
1614721	27/09/2023	Olivo (Olea europaea)	40,97504352	17,25057051	Polignano a Mare	**Positivo**	02/10/2023
1613721	26/09/2023	Olivo (Olea europaea)	40,86611805	17,34353237	Fasano	**Positivo**	28/09/2023
1609717	21/09/2023	Olivo (Olea europaea)	40,96661385	17,2613702	Monopoli	**Positivo**	28/09/2023
1610205	21/09/2023	Olivo (Olea europaea)	40,86160451	17,34504104	Fasano	**Positivo**	28/09/2023
1610231	21/09/2023	Olivo (Olea europaea)	40,86378109	17,34435171	Fasano	**Positivo**	28/09/2023
1610157	21/09/2023	Olivo (Olea europaea)	40,85695792	17,34478632	Fasano	**Positivo**	28/09/2023

Centro di Ricerca
Sperimentazione e Formazione
in Agricoltura "Basile Caramia"
SERVIZI
Settore Laboratorio di Diagnosi Fitopatologica

Prot.1682/Ldf/2023

Locorotondo, 06 ottobre 2023

Al Dirigente Responsabile del Servizio Fitosanitario
Regione Puglia
Lungomare N. Sauro, 45/46
70121 Bari

Oggetto: trasmissione esito saggi di conferma di secondo livello su *Xylella Fastidiosa*

Con riferimento a 16 campioni di olea europea prelevati e consegnati dai tecnici ARIF in data 04-10-2023, con la presente si trasmette in allegato l'esito delle analisi diagnostiche molecolari (EPPO PM 7/24 rev 4 2019 Annex 3+5).

Referente analisi per *Xylella fastidiosa*
Nell'ambito dell'attività di monitoraggio della Regione Puglia
Dott.ssa Maria Rosaria SILLETTI

IL DIRETTORE
Prof. Franco NIGRO

IL PRESIDENTE
Rag. Michele LISI

Iscrizione REA c/o CCIAA di Bari al n. 373158. Registro Persone Giuridiche c/o Tribunale di Bari al n. 276 CF 91040360728 P. IVA 04563060724
Via Cisternino, 281 | 70010 Locorotondo (BA) | Tel. 080/4313071 - 080/4313223
e-mail: info@crsfa.it - crsfabcaramia@legalmail.it

LABORATORIO CRSFA							
RAPPORTO DI PROVA N° PROT. 1682 DEL 06-10-2023							
ID CAMPIONE	DATA RILIEVO	SPECIE	COMUNE	Latitudine	Longitudine	ESITO ANALISI - PCR in tempo reale sulla base di Harper et al., 2010	DATA ANALISI
1616264	29/09/2023	Olivo (Olea europaea)	Polignano a Mare	40,97904156	17,2475741	POSITIVO	05/10/2023
1616282	29/09/2023	Olivo (Olea europaea)	Polignano a Mare	40,97914286	17,24796892	POSITIVO	05/10/2023
1616565	29/09/2023	Olivo (Olea europaea)	Polignano a Mare	40,97763225	17,24699257	POSITIVO	05/10/2023
1616845	29/09/2023	Olivo (Olea europaea)	Polignano a Mare	40,97954931	17,24619143	POSITIVO	05/10/2023
1616215	29/09/2023	Olivo (Olea europaea)	Polignano a Mare	40,97898213	17,24703445	POSITIVO	05/10/2023
1616505	29/09/2023	Olivo (Olea europaea)	Polignano a Mare	40,97822344	17,24660704	POSITIVO	05/10/2023
1613721	26/09/2023	Olivo (Olea europaea)	Fasano	40,86611805	17,34353237	POSITIVO	05/10/2023
1610205	21/09/2023	Olivo (Olea europaea)	Fasano	40,86160451	17,34504104	POSITIVO	05/10/2023
1610231	21/09/2023	Olivo (Olea europaea)	Fasano	40,86378109	17,34435171	POSITIVO	05/10/2023
1610157	21/09/2023	Olivo (Olea europaea)	Fasano	40,85695792	17,34478632	POSITIVO	05/10/2023
1616303	29/09/2023	Olivo (Olea europaea)	Polignano a Mare	40,97901525	17,24790807	POSITIVO	05/10/2023
1616482	29/09/2023	Olivo (Olea europaea)	Polignano a Mare	40,97810655	17,24674599	POSITIVO	05/10/2023
1616849	29/09/2023	Olivo (Olea europaea)	Polignano a Mare	40,9797356	17,24630945	POSITIVO	05/10/2023
1614100	27/09/2023	Olivo (Olea europaea)	Monopoli	40,9702497	17,2541886	POSITIVO	05/10/2023
1614721	27/09/2023	Olivo (Olea europaea)	Polignano a Mare	40,97504352	17,25057051	POSITIVO	05/10/2023
1609717	21/09/2023	Olivo (Olea europaea)	Monopoli	40,96661385	17,2613702	POSITIVO	05/10/2023

DOCUMENTO REDATTO E GESTITO DALLA REGIONE PUGLIA
COMPILATO DAL PERSONALE DEL LABORATORIO DI DIAGNOSI FITOPATOLOGICA DEL CRSFA E, COME RICHIESTO DALLO STESSO ENTE, RIPORTANTE I DATI RIFERITI AI SOLI CAMPIONI DELLA ZONA DELIMITATA VALLE D'ITRIA INFETTA E CONTENIMENTO RISULTATI POSITIVI ALL'ANALISI (GLI STESSI DATI SONO QUELLI PRESENTI NEL RAPPORTO DI PROVA N.1089 del 06-10-2023

ALLEGATO 1/C

ARIF
VIA DELLE MAGNOLIE, 6 -70026 MODUGNO
protocollo@pec.arifpuglia.it

REGIONE PUGLIA
SEZIONE OSSERVATORIO FITOSANITARIO
c.cavallo@regione.puglia.it
fra.palmisano@regione.puglia.it

OGGETTO: Anno 2023 – DDS N. …… DEL …….. COMUNICAZIONE ESTIRPAZIONE PIANTE.

Con la presente il/la sottoscritto/a ……., nato/a a …… il ……..Codice Fiscale…….. in qualità di …….…… (specificare se diverso dall'intestatario indicato nella DDS di cui all'oggetto, in tal caso allegare relativa documentazione probatoria), dichiara **di procedere all'estirpazione** delle piante di cui alla DDS in oggetto:

☐ **tramite ARIF**

☐ **a proprie cure e spese (abbattimento volontario**)

In caso di **abbattimento volontario**, rispetta ed accetta quanto prescritto nell'atto in oggetto e pertanto si comunica:

- Per l'abbattimento si propone all'Ispettore Fitosanitario la data del _____;
- Per le comunicazioni sulle operazioni di estirpazione l'Ispettore Fitosanitario potrà contattare il seguente numero telefonico _____(*necessario per definire gli accordi operativi di campo*).
- la presente espressione di volontà è irrevocabile, consapevole che si deve procedere con immediatezza all'estirpazione della/e pianta/e infette e che simile circostanza è perseguibile ai sensi degli artt. 650 e 500 del c.p.;
- Allega copia del documento di riconoscimento in corso di validità, debitamente firmata e datata in calce.

Il contributo per ogni albero abbattuto che potrà essere riconosciuto qualora ritenuto ammissibile, deve essere corrisposto a:

- nome e cognome_____
- nato/a il _____a_____
- Codice fiscale_____
- residente in _____a_____
- codice IBAN_____

(allegare fotocopia delle coordinate bancarie - IBAN)

Data _____ In Fede, _____
(*firma del titolare giuridico del terreno*)

DICHIARAZIONE SOSTITUTIVA DELL'ATTO DI NOTORIETA'
(art. 47 D.P.R. 28 dicembre 2000, n. 445)

Il/La sottoscritto/a_____nato/a a _____(_____)

Il_____ C.F._____, residente a _____(___),

in _____n._____, consapevole che le dichiarazioni mendaci, in applicazione dell'art. 76 del D.P.R. 445/2000, sono punite ai sensi del codice penale e delle leggi speciali in materia e che comunque comportano la decadenza dai benefici eventualmente conseguiti con il provvedimento emanato sulla base della dichiarazione non veritiera

DICHIARA

- Di non essere una "impresa in difficoltà" ai sensi del punto 14 del paragrafo 1 dell'art. 2 del Reg 702/2014;
- Di non essere destinatario di un ordine di recupero pendente a seguito di una decisione della Commissione europea che dichiara gli aiuti illegittimi e incompatibili con il mercato interno;
- Di essere _____(1), dei seguenti terreni contraddistinti in catasto terreni:
  - agro di_____foglio _____particelle_____
  - agro di _____ foglio _____particelle_____
  - agro di _____ foglio _____particelle_____

e che tutti i dati riportati in domanda sono veritieri.

Luogo data in fede

(1) Proprietario, comproprietario, nudo proprietario etc…
Nel caso in cui le piante estirpate appartengano a più comproprietari, preferibilmente, uno solo di essi richiede l'intero indennizzo allegando la delega degli altri comproprietari come da schema riportato nel mod. 4 della D.G.R. 940/2017, pubblicata sul sito istituzionale www.emergenzaxylella.it.

ALLEGATO 1/D

AREA DELIMITATA VALLE D'ITRIA - PIANTE INFETTE MONITORAGGIO 2023										
ZONA	**AGRO**	**ID CAMPIONE**	**RAPPORTO PROVA**	**DATA RAPPORTO PROVA**	**SPECIE**	**LONGITUDINE**	**LATITUDINE**	**FOGLIO**	**PARTICELLA**	**PROPRIETARIO**
Zona Infetta	Polignano a Mare	1605199	1600/Ldf/2023 CRSFA	21/09/2023	Olivo (*Olea europaea*)	17,24573895	40,97952751	32	51	FASANELLA MARIUCCIA
Zona Infetta	Polignano a Mare	1605052	1600/Ldf/2023 CRSFA	21/09/2023	Olivo (*Olea europaea*)	17,2458829	40,97943369	32	51	
Zona Infetta	Polignano a Mare	1605000	1600/Ldf/2023 CRSFA	21/09/2023	Olivo (*Olea europaea*)	17,24667417	40,97995189	32	293	CIAMPI COSIMO CIAMPI VITO PASQUALE NAUTICA CIAMPI S.R.L
Zona Infetta	Polignano a Mare	1616845	54/2023POS UNIFG	06/10/2023	Olivo (*Olea europaea*)	17,24619143	40,97954931	32	293	
Zona Infetta	Polignano a Mare	1616849	54/2023POS UNIFG	06/10/2023	Olivo (*Olea europaea*)	17,24630945	40,9797356	32	293	
Zona Infetta	Polignano a Mare	1604976	1600/Ldf/2023 CRSFA	21/09/2023	Olivo (*Olea europaea*)	17,24661872	40,98022958	32	294	COMUNE DI POLIGNANO A MARE
Zona Infetta	Polignano a Mare	1614721	54/2023POS UNIFG	06/10/2023	Olivo (*Olea europaea*)	17,25057051	40,97504352	33	187	GIANGRANDE GENNARO GIANGRANDE MARIA MONTANARO MARIA CONCETTA
Zona Infetta	Polignano a Mare	1616282	54/2023POS UNIFG	06/10/2023	Olivo (*Olea europaea*)	17,24796892	40,97914286	33	238	DE BELLIS VITTI FRANCESCO
Zona Infetta	Polignano a Mare	1616215	54/2023POS UNIFG	06/10/2023	Olivo (*Olea europaea*)	17,24703445	40,97898213	33	238	
Zona Infetta	Polignano a Mare	1605227	1600/Ldf/2023 CRSFA	21/09/2023	Olivo (*Olea europaea*)	17,24672288	40,97904018	33	238	
Zona Infetta	Polignano a Mare	1616505	54/2023POS UNIFG	06/10/2023	Olivo (*Olea europaea*)	17,24660704	40,97822344	33	238	
Zona Infetta	Polignano a Mare	1616482	54/2023POS UNIFG	06/10/2023	Olivo (*Olea europaea*)	17,24674599	40,97810655	33	238	
Zona Infetta	Polignano a Mare	1616303	54/2023POS UNIFG	06/10/2023	Olivo (*Olea europaea*)	17,24790807	40,97901525	33	238	
Zona Infetta	Polignano a Mare	1616264	54/2023POS UNIFG	06/10/2023	Olivo (*Olea europaea*)	17,2475741	40,97904156	33	238	

ALLEGATO 1/D

Zona Infetta	Polignano a Mare	1604906	1600/Ldf/2023 CRSFA	21/09/2023	Olivo (*Olea europaea*)	17,24711493	40,97878132	33	238	DE BELLIS VITTI FRANCESCO
Zona Infetta	Polignano a Mare	1603982	52/2023POS UNIFG	19/09/2023	Olivo (*Olea europaea*)	17,24682651	40,97793796	33	394	COMES VITO
Zona Infetta	Polignano a Mare	1616565	54/2023POS UNIFG	06/10/2023	Olivo (*Olea europaea*)	17,24699257	40,97763225	33	394	

ZONE INFETTE DI 50 M ATTORNO ALLE PIANTE INFETTE (Rif. ID1605199, 1605052, 1605000, 1616845, 1616849, 1604976, 1616282, 1616215, 1605227, 1616505, 1616482, 1616303, 1616264, 1604906, 1603982 e 1616565)			
AGRO	**FOGLIO**	**PARTICELLE**	**PROPRIETARI**
Polignano a Mare	32	51	FASANELLA MARIUCCIA
Polignano a Mare	32	52 - 293	NAUTICA CIAMPI S.R.L - CIAMPI COSIMO - CIAMPI VITO PASQUALE
Polignano a Mare	32	124 – 202 - 248	BOVINO MARIA GIUSEPPA - MANCINI GIUSEPPE
Polignano a Mare	32	270	DE BELLIS MARIA LUISA
Polignano a Mare	32	279	PROPRIETARIO NON INDIVIDUATO
Polignano a Mare	32	283	MANCINI S.R.L.
Polignano a Mare	32	292 - 294	COMUNE DI POLIGNANO A MARE
Polignano a Mare	32	319	COMES VITO - COMES VITTORIO
Polignano a Mare	32	388	MESSA LORENZO - MESSA PAOLO - MESSA TOMMASO - MESSA VITANTONIO
Polignano a Mare	33	10 - 342	DILEO ANNA - DILEO FRANCESCO
Polignano a Mare	33	102 - 104	AZIENDA NAZIONALE AUTONOMA DELLE STRADE ANAS COMP REG VIAB
Polignano a Mare	33	128 - 262	EUROUNO RE S.R.L.
Polignano a Mare	33	136 – 236 - 237	DE CIRO PAOLA - GUGLIELMI GAETANA - MANCINI LAURA - MONTANARO MICHELE - RUGGIERO ANTONIO VITO
Polignano a Mare	33	138	ANGELILLO FRANCO - CHIARELLA PATRIZIA - ANGELILLO ROBERTO - VALENTE MARIA - DIFONZO DANIELA
Polignano a Mare	33	139	DE BELLIS VITTI TOMMASO UMBERTO
Polignano a Mare	33	238 - 396	DE BELLIS VITTI FRANCESCO
Polignano a Mare	33	162 - 200 - 204 - 213	I.C.M. COSTRUZIONI S.R.L.
Polignano a Mare	33	165 – 184 - 336	SPINOSA MARIA DOMENICA
Polignano a Mare	33	234 - 235	POZZOVIVO S.R.L.
Polignano a Mare	33	239	DEMANIO DELLO STATO RAMO STRADE
Polignano a Mare	33	328 – 394 - 397	COMES VITO

ALLEGATO 1/D

ZONE INFETTE DI 50 M ATTORNO ALLA PIANTA INFETTA (Rif. 1614721)			
AGRO	**FOGLIO**	**PARTICELLE**	**PROPRIETARI**
Polignano a Mare	33	187	GIANGRANDE GENNARO - GIANGRANDE MARIA - MONTANARO MARIA CONCETTA
Polignano a Mare	33	320 – 323 - 330	SPORTING CLUB TORRE INCINA S.R.L. - MONTALBÒ GIUSEPPE SANTE

DETERMINAZIONE DEL DIRIGENTE SEZIONE OSSERVATORIO FITOSANITARIO 15 novembre 2023, n. 126
Disposizioni per l'adozione di atti di sospensione/revoca delle abilitazioni di cui ai paragrafi A.1.2, A.1.3 e A.1.13 del Piano di Azione Nazionale per l'uso sostenibile dei prodotti fitosanitari.

IL DIRIGENTE DELLA STRUTTURA PROPONENTE

IL DIRIGENTE DELLA SEZIONE OSSERVATORIO FITOSANITARIO

VISTO:

- La legge 7 agosto 1990, n. 241 'Nuove norme in materia di procedimento amministrativo e di diritto di accesso ai documenti amministrativi';
- Il D.lgs. 30 marzo 2001, n. 165 'Norme generali sull'ordinamento del lavoro alle dipendenze delle amministrazioni pubbliche';
- Il D.lgs. 7 marzo 2005, n. 82 'Codice dell'amministrazione digitale';
- il Decreto del Presidente della Giunta regionale n. 22 del 22/01/2021 recante adozione dell'atto di alta amministrazione MAIA 2.0;
- la D.G.R. n. 712 del 03/05/2021 avente ad oggetto 'Conferimento incarico della Sezione 'Osservatorio Fitosanitario' del Dipartimento Agricoltura, Sviluppo Rurale ed Ambientale';
- la DDS n. 62 del 21/07/2022 di conferimento degli incarichi delle Posizioni Organizzative dipendenti dalla Sezione Osservatorio fitosanitario;
- la DDS n. 11 del 22/03/2023 di proroga della titolarità delle Posizioni Organizzative;
- la D.G.R. n. 1466 del 15/09/2021 recante l'approvazione della Strategia regionale per la parità di genere, denominata "Agenda di Genere";
- la D.G.R. n. 938 del 03/07/2023 recante D.G.R. n. 302/2022 "Valutazione di impatto di genere. Sistema di gestione e di monitoraggio". Revisione degli allegati;

RICHIAMATO:

- il Decreto del 22 gennaio 2014 di adozione del Piano di Azione Nazionale per l'uso sostenibile dei prodotti fitosanitari (di seguito denominato: "PAN");
- il paragrafo A.1 del PAN, relativo a "*Formazione e prescrizioni per gli utilizzatori, i distributori e i consulenti*";
- il paragrafo A.1.13 del PAN, relativo a "*Sospensione e revoca delle abilitazioni*";
- l'allegato I, parte C del PAN, riportante i criteri per la sospensione e revoca delle abilitazioni;
- la DGR n. 627 del 30/3/2015 con cui la Regione Puglia ha istituito e disciplinato il sistema per il "rilascio ed il rinnovo dei certificati di abilitazione alla vendita, all'acquisto ed utilizzo di prodotti fitosanitari e per la consulenza sul loro impiego sostenibile", in attuazione di quanto disposto dal PAN;
- la DGR n. 1301 del 10/8/2016 di modifica delle disposizioni e procedure per rilascio e rinnovo dell'abilitazione per utilizzatori professionali di prodotti fitosanitari, di cui ai punti 5.1 e 5.1.1 del paragrafo 5 dell'allegato A della DGR n. 627 del 30/3/2015;
- la DGR n. 1981 del 5/12/2016 di modifica dei requisiti dei docenti delle discipline di carattere agronomico;
- la DDS n. 85 del 21/12/2016 di definizione dell'elenco generale dei quesiti da somministrare alle verifiche di idoneità dei corsi per l'abilitazione all'acquisto e impiego dei prodotti fitosanitari;
- la DGR n. 1355 dell'8/8/2017 di modifica della procedura di valutazione delle competenze dei docenti di cui alla DGR n. 1301 del 10/8/2016;
- la DGR n. 2104 del 22/12/2020, di approvazione delle disposizioni per lo svolgimento in modalità FAD/e-learning di corsi di formazione per primo rilascio e rinnovo di abilitazione all'acquisto e utilizzo di prodotti fitosanitari e rinnovo di abilitazione all'attività di consulenza sul loro impiego sostenibile;

- la DDS n. 26 del 28/4/2022, di annullamento del limite temporale di applicazione della DGR 2104 del 22/12/2020;

DATO ATTO CHE:

- la Sezione Promozione della Salute e del Benessere è individuata, con DGR 518/2021, autorità competente Regionale ai sensi dell'art. 2 (1) del D.lgs 27/21 in materia di prescrizioni per l'immissione in commercio e l'uso di prodotti fitosanitari, dell'utilizzo sostenibile dei pesticidi, ad eccezione dell'attrezzatura per l'applicazione dei pesticidi;
- i Servizi di Igiene degli Alimenti e della Nutrizione (SIAN) dei Dipartimenti di Prevenzione delle AASSLL pugliesi sono individuati, con la stessa DGR 518/2021, autorità competenti locali ai sensi dell'art. 2 (1) del D.lgs 27/21, in materia di prescrizioni per l'immissione in commercio e l'uso di prodotti fitosanitari, dell'utilizzo sostenibile dei pesticidi, ad eccezione dell'attrezzatura per l'applicazione dei pesticidi.
- la Sezione Osservatorio Fitosanitario è individuata, con la richiamata DGR n. 627 del 30/3/2015, autorità competente, ai sensi dell'art 7 (3) del D.lgs 150/12, per l'attuazione del sistema di certificazione relativo ai requisiti ed alle procedure per il rilascio delle abilitazioni all'acquisto e utilizzo dei prodotti fitosanitari e delle abilitazioni alla consulenza sul loro uso sostenibile.

PRESO ATTO:

- che il richiamato paragrafo A.1.13 del PAN attribuisce alle competenti autorità regionali e provinciali il compito di sospendere o revocare, mediante apposito provvedimento, le diverse abilitazioni secondo i criteri riportati nell'allegato I, parte C e di stabilire il periodo di sospensione, in relazione alle inadempienze riscontrate;
- che la richiamata normativa Regionale, in materia, non disciplina procedure, competenze, modalità e tempistiche relative all'adozione degli atti di sospensione/revoca delle diverse tipologie di abilitazione previste dal PAN;
- delle notifiche recentemente pervenute da parte di diverse autorità istituzionalmente preposte, relative a non conformità rilevate, da parte di soggetti in possesso di abilitazione alla vendita o all'acquisto e utilizzo di prodotti fitosanitari;
- che tali non conformità comporterebbero atto di sospensione/revoca di tali abilitazioni, come da allegato I parte C del PAN;

DATO ATTO, ALTRESÍ:
di aver condiviso con la Sezione Promozione della Salute e del Benessere i contenuti dell'Allegato 1 al presente provvedimento, recante "Disposizioni per l'adozione di atti di sospensione/revoca delle abilitazioni di cui ai paragrafi A.1.2, A.1.3 e A.1.13 del PAN";

RITENUTO:
alla luce dell'istruttoria svolta, di procedere alla definizione delle procedure, competenze, modalità e tempistiche relative all'adozione degli atti di sospensione/revoca delle diverse tipologie di abilitazione previste dal PAN

VERIFICA AI SENSI DEL D. Lgs 196/03
Garanzie alla riservatezza

La pubblicazione dell'atto all'albo, salve le garanzie previste dalla legge 241/90 in tema di accesso ai documenti amministrativi, avviene nel rispetto della tutela alla riservatezza dei cittadini, secondo quanto disposto dal Regolamento (UE) 2016/679 relativo alla protezione delle persone fisiche con riguardo al trattamento dei dati personali, nonché alla libera circolazione di tali dati, dal D. lgs. 196/03 in materia di protezione di dati

personali nonché dal vigente regolamento regionale n. 5/2006 per il trattamento dei dati sensibili e giudiziari. Ai fini della pubblicità legale, l'atto destinato alla pubblicazione è redatto in modo da evitare la diffusione di dati personali identificativi non necessari ovvero il riferimento a dati sensibili.

Adempimenti contabili
(di cui alla L.R. 28/2001 e s.m.i. e D.Lgs. 118/2011)

Il presente provvedimento non comporta alcun mutamento qualitativo o quantitativo di entrata o di spesa né a carico del bilancio regionale né a carico degli enti per i cui debiti i creditori potrebbero rivalersi sulla Regione ed è escluso ogni ulteriore onere aggiuntivo rispetto a quelli già autorizzati a valere sullo stanziamento previsto dal bilancio regionale.

DETERMINA

Di prendere atto di quanto espresso in narrativa, che costituisce parte integrante e sostanziale del presente atto e che qui si intende integralmente riportato.

Di approvare l'Allegato 1, che costituisce parte integrante del presente provvedimento, recante "Disposizioni per l'adozione di atti di sospensione/revoca delle abilitazioni di cui ai paragrafi A.1.2, A.1.3 e A.1.13 del PAN"

Di dare atto che il presente provvedimento, redatto unicamente con mezzi informatici e firmato digitalmente:

- è composto da n. 5 (cinque) facciate e dall'Allegato 1 composto da 3 (tre) facciate e sarà conservato e custodito, ai sensi delle Linee Guida del Segretario generale della Giunta Regionale e del Segretario Generale del Presidente, sui sistemi informatici regionali CIFRA, Sistema Puglia e Diogene;
- sarà reso pubblico, ai sensi dell'art. 20 comma 3 del Decreto del Presidente della Giunta regionale n. 22/2021, mediante affissione per 10 giorni lavorativi a decorrere dalla data della sua adozione, all'Albo delle Determinazioni Dirigenziali tramite la piattaforma regionale CIFRA;
- sarà pubblicizzato nella sezione "Amministrazione trasparente", sotto sezione "Provvedimenti dirigenti amministrativi" del sito www.regione.puglia.it, ai sensi dell'art. 12, c. 1 del D. lgs. 33/2013;
- sarà pubblicato sul Bollettino Ufficiale della Regione Puglia (BURP)

Il presente Provvedimento è direttamente esecutivo.

Firmato digitalmente da:

P.O. P.O. Gestione e coordinamento del piano d'azione nazionale (PAN) per l'uso
sostenibile dei prodotti fitosanitari
Agostino Santomauro

Il Dirigente della Sezione Osservatorio Fitosanitario
Salvatore Infantino

ALLEGATO 1

DISPOSIZIONI PER L'ADOZIONE DI ATTI DI SOSPENSIONE/REVOCA DELLE ABILITAZIONI DI CUI AI PARAGRAFI A.1.2, A.1.3 E A.1.13 DEL PAN

1) - Abilitazioni all'acquisto e utilizzo di prodotti fitosanitari e abilitazioni alla consulenza sul loro uso sostenibile

1.1 La Sezione Osservatorio fitosanitario è l'amministrazione preposta al rilascio delle abilitazioni all'acquisto ed utilizzo dei prodotti fitosanitari e delle abilitazioni alla consulenza sul loro uso sostenibile. La medesima Sezione è preposta all'adozione di provvedimenti di sospensione e revoca delle predette abilitazioni, secondo i criteri individuati in Tab. 1 sotto riportata.

1.2 I Servizi di Igiene degli Alimenti e della Nutrizione (SIAN) dei Dipartimenti di Prevenzione delle AASSLL pugliesi, qualora nel corso dei Controlli Ufficiali accertino violazioni che, secondo i criteri individuati in Tab. 1 sotto riportata, comportino la sospensione/revoca delle abilitazioni all'acquisto e utilizzo di prodotti fitosanitari e/o delle abilitazioni alla consulenza sul loro uso sostenibile, adottano provvedimento ex art 138 ai sensi del Reg UE 2017/625 per gli aspetti di competenza, trasmettendone copia alla Sezione Osservatorio Fitosanitario, ai fini di quanto previsto dal successivo punto 1.4.

1.3 Il personale del Comando Carabinieri per la tutela della salute e delle forze di Polizia, che nell'ambito dello svolgimento dei controlli condotti per la propria attività istituzionale, accertino la presenza di violazioni che, secondo i criteri individuati in Tab. 1 sotto riportata, comportino la sospensione/revoca delle abilitazioni all'acquisto e utilizzo di prodotti fitosanitari e alle abilitazioni alla consulenza sul loro uso sostenibile, ne danno tempestiva comunicazione alla Sezione Osservatorio Fitosanitario e al SIAN del Dipartimento di Prevenzione territorialmente competente per gli adempimenti di rispettiva competenza.

1.4 La Sezione Osservatorio Fitosanitario, ricevute le comunicazioni di cui ai punti 1.2 o 1.3 adotta, in riferimento ai criteri individuati nella Tab. 1 sotto riportata ed ai sensi del paragrafo A.1.13 del PAN, un provvedimento di sospensione o di revoca delle abilitazioni all'acquisto e utilizzo dei prodotti fitosanitari o delle abilitazioni alla consulenza, a seconda dei casi. Detto provvedimento è notificato:

- al soggetto interessato dalla sospensione/revoca, chiedendo la restituzione dell'originale (in caso di revoca) e diffidandolo dall'acquisto/utilizzo di prodotti fitosanitari o dal continuare a svolgere attività di consulenza, fino al termine del periodo di sospensione o fino all'acquisizione di una nuova abilitazione, in caso di revoca;
- al SIAN territorialmente competente del Dipartimento di Prevenzione della ASL
- nel caso di cui al punto 1.3, al Comando Carabinieri per la tutela della salute o alle forze di Polizia istituzionalmente preposte, che hanno accertato la violazione.

2) - Abilitazioni alla vendita di prodotti fitosanitari

2.1 Il SIAN del Dipartimento di Prevenzione competente per territorio è l'autorità preposta al rilascio delle abilitazioni alla vendita di prodotti fitosanitari. Il medesimo SIAN è anche proposto all'adozione di provvedimenti di sospensione e revoca delle predette abilitazioni, nei casi previsti.

2.2 Il SIAN, qualora nel corso dei Controlli Ufficiali accerti violazioni che, secondo i criteri individuati nella Tab. 1 sotto riportata, comportino la sospensione/revoca delle abilitazioni alla vendita dei prodotti fitosanitari, adotta apposito provvedimento ex art 138 ai sensi del Reg UE 2017/625.

ALLEGATO 1

2.3 Il personale del Comando Carabinieri per la tutela della salute e delle forze di Polizia che, nell'ambito dello svolgimento dei controlli condotti per la propria attività istituzionale, accertino la presenza di violazioni che, secondo i criteri individuati in Tab. 1 sotto riportata, comportino la sospensione/revoca delle abilitazioni alla vendita di prodotti fitosanitari, ne danno tempestiva comunicazione al SIAN del Dipartimento di Prevenzione territorialmente, ai fini dell'adozione di apposito provvedimento.

2.4 Il SIAN, in riferimento a quanto previsto ai punti 2.2 e 2.3, notifica il provvedimento adottato:

- al soggetto interessato dalla sospensione/revoca, chiedendo la restituzione dell'originale (in caso di revoca) e diffidandolo dalla vendita/commercio di prodotti fitosanitari fino al termine del periodo di sospensione o fino all'acquisizione di una nuova abilitazione, in caso di revoca;
- nel caso di cui al punto 2.3, al Comando Carabinieri per la tutela della salute e/o alle forze di Polizia istituzionalmente preposte, che hanno accertato la violazione;
- Al Dirigente della Sezione Promozione della Salute e del Benessere.

3) – Disposizioni generali

3.1 La durata della sospensione delle diverse abilitazioni è definita **(in parentesi e in grassetto**) nella Tab. 1 sotto riportata.

3.2 La sospensione non comporta alcuna modifica della data di scadenza dell'abilitazione.

3.3 Durante il periodo di sospensione, non è possibile partecipare ad alcun corso di rinnovo.

3.4 A seguito di revoca dell'abilitazione, per il nuovo conseguimento della stessa è necessario seguire un corso di primo rilascio, con superamento della relativa verifica finale. L'iscrizione a tale corso non potrà avvenire prima che sia trascorso il periodo riportato per la sospensione **(in parentesi e in grassetto**), nella medesima riga della Tab. 1, a partire dalla data dell'atto di revoca.

3.5 La revoca o la sospensione delle abilitazioni alla vendita o alla consulenza non inficia la validità dell'abilitazione all'acquisto e utilizzo dei prodotti fitosanitari, eventualmente posseduta dal medesimo soggetto interessato.

3.6 Restano fatti salvi gli adempimenti previsti in caso di riscontro di violazione di norme penali e le contestazione delle violazioni amministrative da parte della Autorità Competente SIAN o da parte delle autorità istituzionalmente preposte, nel caso di accertamento di fattispecie sanzionate dall'art. 24 del Decreto n. 150 del 14 agosto 2012, dal Decreto n. 69 del 17 aprile 2014 e da altre leggi vigenti.

3.7 Restano, altresì, fatte salve le disposizioni di cui ai seguenti provvedimenti Regionali:

- DGR n. 627 del 30/3/2015;
- DGR n. 1301 del 10/8/2016;
- DGR n. 1981 del 5/12/2016;
- DDS n. 85 del 21/12/2016;
- DGR n. 1355 dell'8/8/2017;
- DGR n. 2104 del 22/12/2020;
- DDS n. 26 del 28/4/2022.

ALLEGATO 1

Tab. 1: Criteri di sospensione e revoca delle abilitazioni e relativi periodi di sospensione

UTILIZZATORI PROFESSIONALI		
	Sospensione (periodi di sospensione)	**Revoca**
1	Utilizzo di prodotti fitosanitari autorizzati in Italia ma non ammessi sulla coltura **(dodici mesi)**	- Utilizzo di prodotti fitosanitari autorizzati in Italia, ma non ammessi sulla coltura, che determina un superamento del LMR armonizzato - Reiterazione nell'utilizzo di prodotti fitosanitari autorizzati in Italia ma non ammessi sulla coltura - Utilizzo di prodotti fitosanitari illegali o revocati
2	Non rispetto delle indicazioni riportate in etichetta relativamente alle prescrizioni per la tutela della salute o dell'ambiente **(nove mesi)**	Reiterazione del mancato rispetto delle indicazioni riportate in etichetta relativamente alle prescrizioni per la tutela della salute o dell'ambiente
3	Utilizzo non corretto del prodotto fitosanitario nella fase di distribuzione con il rischio di fenomeni di deriva **(sei mesi)**	Reiterazione del non corretto utilizzo del prodotto fitosanitario in fase di distribuzione, con conseguente contaminazione di abitazioni o di corpi idrici superficiali dovuta a fenomeni di deriva
4	Non corretta conservazione e manipolazione dei prodotti fitosanitari che comportino un rischio per la salute o per l'ambiente **(tre mesi)**	Non corretta conservazione e manipolazione dei prodotti fitosanitari che arrechino gravi danni alla salute o all'ambiente
DISTRIBUTORI		
	Sospensione (periodi di sospensione)	**Revoca**
1	Non fornire informazioni o fornire informazioni insufficienti sul corretto uso dei prodotti fitosanitari e dei coadiuvanti, in materia di rischi e sicurezza per la salute umana e per l'ambiente connessi al loro impiego **(sei mesi)**	- Reiterazione nel non fornire informazioni o fornire informazioni insufficienti sul corretto uso dei prodotti fitosanitari e dei coadiuvanti, in materia di rischi e sicurezza per la salute umana e per l'ambiente connessi al loro impiego - Vendita di prodotti fitosanitari revocati, non autorizzati o illegali
2	Vendita di prodotti destinati ad uso professionale ad acquirenti privi di abilitazione all'acquisto e utilizzo **(dodici mesi)**	Reiterazione nella vendita di prodotti destinati ad uso professionale ad acquirenti privi di abilitazione all'acquisto e utilizzo
CONSULENTI		
	Sospensione (periodi di sospensione)	**Revoca**
1	Fornire informazioni non corrette sull'impiego dei prodotti fitosanitari e/o sull'applicazione delle tecniche di difesa integrata e biologica **(sei mesi)**	- Reiterazione nel fornire informazioni non corrette sull'impiego dei prodotti fitosanitari e/o sull'applicazione delle tecniche di difesa integrata e biologica - Consigliare prodotti fitosanitari non autorizzati, illegali o revocati

DETERMINAZIONE DEL DIRIGENTE SEZIONE POLITICHE E MERCATO DEL LAVORO 15 novembre 2023, n. 595

Avviso pubblico per la presentazione delle istanze di candidatura finalizzate all'accreditamento degli Operatori legittimati all'erogazione dei servizi al lavoro approvato con A.D. n.1367 del 20.07.2015 - Orienta S.p.A. Società benefit - Autorizzazione all'erogazione dei servizi al lavoro - servizi di "Base" - presso la sede di Lecce, via Ugo Foscolo n. 35

IL DIRIGENTE DELLA STRUTTURA PROPONENTE

Il Dirigente

VISTI gli articoli 4 e 5 della L.R. n. 7/1997;
VISTA la Deliberazione G.R. n. 3261 del 28/7/1998;
VISTI gli artt. 4 e 16 del D. Lgs. 165/2001;
VISTO l'art. 32 della legge 18 giugno 2009, n. 69, che prevede l'obbligo di sostituire la pubblicazione tradizionale all'Albo ufficiale con la pubblicazione di documenti digitali sui siti informatici;
VISTO il Regolamento UE 2016/679 "General Data Protection Regulation" in merito ai principi applicabili ai trattamenti dei dati personali effettuati dai soggetti pubblici nonché, in quanto compatibile, il Decreto Legislativo 196/03 "Codice in materia di protezione dei dati personali" come modificato dal D.Lgs. 101/2018;
VISTO il Decreto Legislativo 21 aprile 2000, n. 181 "Disposizioni per agevolare l'incontro fra domanda ed offerta di lavoro, in attuazione dell'art. 45, comma 1, lettera a) della legge 17 maggio 1999, n. 144";
VISTO il Decreto Legislativo 10 settembre 2003 n. 276 "Attuazione delle deleghe in materia di occupazione e mercato del lavoro di cui alla legge 14 febbraio 2003, n. 30" e s.m.i;
VISTA la L.R. 29 settembre 2011, n. 25 "Norme in materia di autorizzazione e accreditamento per i servizi al lavoro";
VISTO il Regolamento Regionale 27 dicembre 2012, n. 34 "Modifiche al Regolamento recante Disposizioni concernenti le procedure e i requisiti previsti per l'accreditamento dei servizi al lavoro di cui alla Legge regionale 29 settembre 2011, n. 25";
VISTO l'Atto Dirigenziale n. 1367 del 20.07.2015 con il quale è stato approvato l'Avviso pubblico per la presentazione delle istanze di candidatura finalizzate all'accreditamento degli operatori legittimati all'erogazione dei servizi al lavoro;
VISTO l'Atto Dirigenziale n. 1458 del 07.08.2015 con il quale sono state approvate le Linee Guida per l'accreditamento degli operatori legittimati all'erogazione dei servizi lavoro;
VISTA la determinazione dirigenziale n. 270 del 13.07.2016 con la quale è stato istituito l'Albo regionale dei soggetti accreditati per lo svolgimento dei servizi al lavoro; VISTA la determinazione dirigenziale n. 1617 del 26 ottobre 2017 con la quale sono state emanate disposizioni attuative all'Avviso pubblico per la presentazione delle istanze di candidatura finalizzate all'accreditamento degli Operatori legittimati all'erogazione dei servizi al lavoro approvato con A.D. n.1367 del 20.07.2015;
VISTO il D.P.G.R. n. 22 del 22.01.2021 recante "Adozione Atto di Alta Organizzazione. Modello Organizzativo MAIA 2.0", successivamente modificato ed integrato con D.P.G.R. n. 45 del 10.02.2021;
VISTO il Decreto del Presidente della Giunta Regionale n. 263 del 10 agosto 2021 ad oggetto "Attuazione modello Organizzativo "MAIA 2.0" adottato con Decreto 22/2021 e s.m.i. Definizione delle Sezioni di Dipartimento e delle relative funzioni" con il quale sono state individuate le Sezioni relative ai Dipartimenti e nello specifico, per il Dipartimento Politiche del Lavoro, Istruzione e Formazione, tra le altre, la Sezione Politiche e Mercato del Lavoro;
VISTA la D.G.R. n. 1576 del 30/09/2021 recante "Conferimento incarichi di direzione delle Sezioni di Dipartimento ai sensi dell'art. 22, comma 2, del decreto del Presidente della Giunta regionale 22 gennaio 2021 n. 22", con la quale è stato conferito, tra gli altri, l'incarico di dirigente della Sezione Politiche e Mercato del Lavoro al Dott. Giuseppe Lella;
VISTA la Determinazione della Sezione Politiche e Mercato del Lavoro n. 533 del 7.11.2022 con la

quale il funzionario Dott.ssa Isabella De Giosa è stata nominata responsabile del procedimento relativo all'accreditamento degli operatori legittimati all'erogazione dei servizi al lavoro;

PREMESSO che, in esito al predetto avviso, l'Organismo accreditato Orienta S.p.A. ha presentato, in data 29 settembre 2023, domanda di estensione dell'accreditamento per l'erogazione dei servizi al lavoro - servizi di "Base" - presso la sede ubicata in Lecce, alla Via Ugo Foscolo, 35.
VISTO il verbale n. 218 del 31 ottobre 2023, redatto dal Nucleo di valutazione;
CONSIDERATO che dalla lettura del predetto verbale emerge che il Nucleo, dedicatosi alla valutazione della richiesta presentata da Orienta S.p.A. Società benefit di accreditamento della nuova sede sita in Lecce, alla Via Ugo Foscolo n. 35, ha rilevato che:
"Con riferimento alla dichiarazione resa ai sensi DPR 445/00 relativa alla disponibilità di collegamenti telematici idonei, alle indicazioni visibili delle informazioni, alla garanzia di riservatezza per i colloqui individuali, all'adeguatezza dell'arredo per l'attesa dell'utenza e alla disponibilità di attrezzature d'ufficio idonee allo svolgimento delle attività il Nucleo ritiene necessario l'acquisizione di un documento di identità in corso di validità del soggetto firmatario.
Per quanto attiene alla perizia tecnica il Nucleo ritiene necessaria un'integrazione in quanto il documento caricato non assevera la conformità dei locali alla normativa in materia di accessibilità per i disabili.
Per quanto riguarda il rendering l'esito istruttorio è negativo, in quanto al posto del rendering è stata caricata la planimetria.
Per quanto riguarda le risorse umane:
- *con riferimento a **...omissis...**(Responsabile Unità Organizzativa) l'esito istruttorio è positivo;*
- *con riferimento a **...omissis...** (Addetto all'accoglienza) l'esito istruttorio è positivo;*
- *con riferimento al contratto di lavoro di **...omissis...** (Esperto junior in affiancamento al tutor individuale) si rileva che la predetta risorsa è stata assunta con contratto di apprendistato a decorrere dal 1.11.2019, con una durata della fase formativa dell'apprendistato di 36 mesi". Ebbene, il Nucleo ritiene necessaria un'integrazione documentale che dimostri che il contratto di lavoro è ancora in essere e non è stato invece 'disdettato' dal datore di lavoro per esito negativo dell'apprendistato, ipotesi prevista dal contratto stesso.*
- *con riferimento a **...omissis...** (Tutor individuale) l'esito istruttorio è positivo";*

CONSIDERATO che, per quanto rappresentato dal Nucleo di valutazione nel verbale 218 del 31 ottobre 2023, il responsabile del procedimento ex art. 7 ss L.n. 241/1990 ha notificato comunicazione di cui all'art.10 bis della predetta legge e ha richiesto integrazioni con nota prot. n.16283 del 02.11.2023;
VISTO il verbale n.219 del 13.11.2023, redatto dal Nucleo di valutazione;
CONSIDERATO che dalla lettura del predetto verbale emerge che il Nucleo, esaminate le integrazioni/controdeduzioni pervenute, acquisite al prot. n. 16566 del 07.11.2023, ha rilevato che:
"Con riferimento alla dichiarazione resa ai sensi DPR 445/00 relativa alla disponibilità di collegamenti telematici idonei, alle indicazioni visibili delle informazioni, alla garanzia di riservatezza per i colloqui individuali, all'adeguatezza dell'arredo per l'attesa dell'utenza e alla disponibilità di attrezzature d'ufficio idonee allo svolgimento delle attività l'esito istruttorio è positivo.
Per quanto attiene alla perizia tecnica l'esito istruttorio è positivo.
Per quanto riguarda il rendering l'esito istruttorio è positivo.
*Per quanto riguarda le risorse umane, con riferimento al contratto di lavoro di **...omissis...** (Esperto junior in affiancamento al tutor individuale) l'esito istruttorio è positivo";*

RILEVATO che, pertanto, è necessario provvedere ad autorizzare l'Ente Orienta S.p.A. Società benefit all'erogazione dei servizi al lavoro - servizi di "Base" - presso la sede ubicata in Lecce, alla Via Ugo Foscolo n. 35.

Tanto premesso e considerato, il Dirigente della Sezione, preso atto della proposta pervenuta dal Responsabile del Procedimento, dott.ssa Isabella De Giosa, ritenuto di dover provvedere in merito

VERIFICA AI SENSI DEL REGOLAMENTO (UE) n. 679/2016
Garanzie alla riservatezza
La pubblicazione dell'atto all'Albo, salve le garanzie previste dalla legge 241/90 e dal D.lgs. n. 33/2013 in tema di accesso ai documenti amministrativi, avviene nel rispetto della tutela della riservatezza dei cittadini, secondo quanto disposto dal Reg. UE n. 679/2016 in materia di protezione dei dati personali, nonché dal D. Lgs. 196/2003 e dal D.Lgs 101/18 e s.m.i., ed ai sensi del vigente Regolamento Regionale n. 5/2006 per il trattamento dei dati sensibili e giudiziari, in quanto applicabile. Ai fini della pubblicità legale, l'atto destinato alla pubblicazione è redatto in modo da evitare la diffusione di dati personali identificativi non necessari ovvero il riferimento a dati sensibili; qualora tali dati fossero indispensabili per l'adozione dell'atto, essi sono trasferiti in documenti separati, esplicitamente richiamati.

ADEMPIMENTI CONTABILI AI SENSI del D. Lgs.118/2011 e ss.mm.ii.
Il presente provvedimento non comporta alcun mutamento qualitativo e quantitativo di entrata o di spesa né a carico del bilancio regionale né a carico degli Enti per i cui debiti i creditori potrebbero rivalersi sulla Regione ed è escluso ogni onere aggiuntivo rispetto a quelli già autorizzati a valere sullo stanziamento previsto dal bilancio regionale

DETERMINA

Di prendere atto di quanto espresso in narrativa, che costituisce parte integrante e sostanziale del presente atto e che qui si intende integralmente riportato.

Di autorizzare l'Ente Orienta S.p.A. Società benefit all'erogazione dei servizi al lavoro - servizi di "Base" - presso la sede ubicata in Lecce, alla Via Ugo Foscolo n. 35.

Di disporre la relativa iscrizione nell'albo regionale dei soggetti accreditati così come previsto dal regolamento regionale sopra richiamato. Tanto fermo restando l'applicabilità di quanto prescritto dal paragrafo X dell'Avviso in materia di indicazione sui controlli, sulla permanenza dei requisiti e sulle variazioni.

Il presente provvedimento, redatto in unico originale digitale, con pagine progressivamente numerate:

- viene redatto in forma integrale e con parti oscurate non necessarie ai fini di pubblicità legale, nel rispetto della tutela alla riservatezza dei cittadini, secondo quanto disposto dal D.lgs 196/03 s.m.i. e Regolamento dell'Unione Europea n. 679/2016, in materia di protezione dei dati personali;
- sarà reso pubblico, ai sensi dell'art.20 comma 3 del Decreto del Presidente della Giunta Regionale n. 22/2021, mediante affissione per 10 giorni lavorativi all'Albo Pretorio delle Determinazioni Dirigenziali e sarà archiviato nel sistema informativo di gestione documentale;
- sarà disponibile nel sito ufficiale della Regione Puglia, www.regione.puglia.it, Sezione "Amministrazione Trasparente" - sottosezione "Provvedimenti dirigenti amministrativi";
- sarà notificato all'Organismo interessato;
- sarà notificato alla Sezione Formazione;
- sarà pubblicato sul Bollettino Ufficiale della Regione Puglia.

Il presente Provvedimento è direttamente esecutivo.

Basato sulla proposta n. 060/DIR/2023/00618 dei sottoscrittori della proposta:

P.O. Programmazione e Gestione delle attività della Sezione Politiche e Mercato del Lavoro
Isabella De Giosa

Firmato digitalmente da:

Il Dirigente della Sezione Politiche e Mercato del Lavoro Giuseppe Lella

DETERMINAZIONE DEL DIRIGENTE SEZIONE POLITICHE E MERCATO DEL LAVORO 16 novembre 2023, n. 601

Avviso pubblico per la presentazione delle istanze di candidatura finalizzate all'accreditamento degli Operatori legittimati all'erogazione dei servizi al lavoro approvato con A.D. n.1367 del 20.07.2015 - ACCADEMIA NUOVI STUDI INTERNAZIONALI - AFIL AGENZIA FORMATIVA INTERMEDIAZIONE LAVORO - sede di Casarano (LE), Via San Giuseppe, 1. Decadenza dall'accreditamento di cui alla L.R. n. 25 del 29 settembre 2011 e relativa cancellazione dall'albo dei soggetti accreditati all'erogazione dei servizi al lavoro

IL DIRIGENTE DELLA STRUTTURA PROPONENTE

Il Dirigente

VISTI gli articoli 4 e 5 della L.R. n. 7/1997;
VISTA la Deliberazione G.R. n. 3261 del 28/7/1998;
VISTI gli artt. 4 e 16 del D. Lgs. 165/2001;
VISTO l'art. 32 della legge 18 giugno 2009, n. 69, che prevede l'obbligo di sostituire la pubblicazione tradizionale all'Albo ufficiale con la pubblicazione di documenti digitali sui siti informatici;
VISTO il Regolamento UE 2016/679 "General Data Protection Regulation" in merito ai principi applicabili ai trattamenti dei dati personali effettuati dai soggetti pubblici nonché, in quanto compatibile, il Decreto Legislativo 196/03 "Codice in materia di protezione dei dati personali" come modificato dal D.Lgs. 101/2018;
VISTO il Decreto Legislativo 21 aprile 2000, n. 181 "Disposizioni per agevolare l'incontro fra domanda ed offerta di lavoro, in attuazione dell'art. 45, comma 1, lettera a) della legge 17 maggio 1999, n. 144";
VISTO il Decreto Legislativo 10 settembre 2003 n. 276 "Attuazione delle deleghe in materia di occupazione e mercato del lavoro di cui alla legge 14 febbraio 2003, n. 30" e s.m.i;
VISTA la L.R. 29 settembre 2011, n. 25 "Norme in materia di autorizzazione e accreditamento per i servizi al lavoro";
VISTO il Regolamento Regionale 27 dicembre 2012, n. 34 "Modifiche al Regolamento recante Disposizioni concernenti le procedure e i requisiti previsti per l'accreditamento dei servizi al lavoro di cui alla Legge regionale 29 settembre 2011, n. 25";
VISTO l'Atto Dirigenziale n. 1367 del 20.07.2015 con il quale è stato approvato l'Avviso pubblico per la presentazione delle istanze di candidatura finalizzate all'accreditamento degli operatori legittimati all'erogazione dei servizi al lavoro;
VISTO l'Atto Dirigenziale n. 1458 del 07.08.2015 con il quale sono state approvate le Linee Guida per l'accreditamento degli operatori legittimati all'erogazione dei servizi lavoro;
VISTA la determinazione dirigenziale n. 270 del 13.07.2016 con la quale è stato istituito l'Albo regionale dei soggetti accreditati per lo svolgimento dei servizi al lavoro;
VISTA la determinazione dirigenziale n. 1617 del 26 ottobre 2017 con la quale sono state emanate disposizioni attuative all'Avviso pubblico per la presentazione delle istanze di candidatura finalizzate all'accreditamento degli Operatori legittimati all'erogazione dei servizi al lavoro approvato con A.D. n.1367 del 20.07.2015;
VISTO il D.P.G.R. n. 22 del 22.01.2021 recante "Adozione Atto di Alta Organizzazione. Modello Organizzativo MAIA 2.0", successivamente modificato ed integrato con D.P.G.R. n. 45 del 10.02.2021;
VISTO il Decreto del Presidente della Giunta Regionale n. 263 del 10 agosto 2021 ad oggetto "Attuazione modello Organizzativo "MAIA 2.0" adottato con Decreto 22/2021 e s.m.i. Definizione delle Sezioni di Dipartimento e delle relative funzioni" con il quale sono state individuate le Sezioni relative ai Dipartimenti e nello specifico, per il Dipartimento Politiche del Lavoro, Istruzione e Formazione, tra le altre, la Sezione Politiche e Mercato del Lavoro;
VISTA la D.G.R. n. 1576 del 30/09/2021 recante "Conferimento incarichi di direzione delle Sezioni di Dipartimento ai sensi dell'art. 22, comma 2, del decreto del Presidente della Giunta regionale 22 gennaio

2021 n. 22", con la quale è stato conferito, tra gli altri, l'incarico di dirigente della Sezione Politiche e Mercato del Lavoro al Dott. Giuseppe Lella;
VISTA la Determinazione della Sezione Politiche e Mercato del Lavoro n. 533 del 7.11.2022 con la quale il funzionario Dott.ssa Isabella De Giosa è stata nominata responsabile del procedimento relativo all'accreditamento degli operatori legittimati all'erogazione dei servizi al lavoro;

PREMESSO che:
-con determina dirigenziale n. 797 del 13 novembre 2019 è stata disposta l'iscrizione dell'Organismo ACCADEMIA NUOVI STUDI INTERNAZIONALI - AFIL AGENZIA FORMATIVA INTERMEDIAZIONE LAVORO - sede di Casarano (LE), Via San Giuseppe, 1 - tra i soggetti accreditati all'erogazione dei servizi al lavoro, servizi di "Base";
- con determina dirigenziale n. 636 del 24 aprile 2020 l'Organismo ACCADEMIA NUOVI STUDI INTERNAZIONALI - AFIL AGENZIA FORMATIVA INTERMEDIAZIONE LAVORO è stato autorizzato all'erogazione dei servizi specialistici "Migranti" presso la sede di Casarano (LE), Via San Giuseppe, 1;
- con determina dirigenziale n. 847 del 12 novembre 2021 è stato disposto il rinnovo dell'accreditamento dell'Organismo ACCADEMIA NUOVI STUDI INTERNAZIONALI - AFIL AGENZIA FORMATIVA INTERMEDIAZIONE LAVORO, sede di Casarano (LE), per l'erogazione dei servizi al lavoro, servizi di "Base" e servizi specialistici "Migranti", con scadenza il 12 novembre 2023;
DATO ATTO che:
- è ancora in itinere l'approvazione delle modifiche al Regolamento regionale 27 dicembre 2012, n. 34 e che le disposizioni attualmente in vigore recitano all'art. 12 "l'accreditamento ha durata biennale con decorrenza dalla data di adozione del provvedimento.[……..].Entro i sessanta giorni precedenti la scadenza del termine biennale, a pena di decadenza dall'accreditamento, il soggetto accreditato deve richiedere al Servizio Politiche per il Lavoro della Regione Puglia il rinnovo dell'iscrizione, allegando la documentazione attestante il mantenimento dei requisiti previsti";
PRESO ATTO che:
- l'Organismo accreditato ACCADEMIA NUOVI STUDI INTERNAZIONALI - AFIL AGENZIA FORMATIVA INTERMEDIAZIONE LAVORO non ha trasmesso, nei termini previsti dal succitato Regolamento, istanza di rinnovo dell'accreditamento ai Servizi per il Lavoro;
CONSIDERATO che sussistono i presupposti di fatto e di diritto per dichiarare la decadenza dall'accreditamento di cui alla L.R. n. 25 del 29 settembre 2011 dell'Organismo ACCADEMIA NUOVI STUDI INTERNAZIONALI - AFIL AGENZIA FORMATIVA INTERMEDIAZIONE LAVORO, sede di Casarano (LE), Via San Giuseppe, 1;
RILEVATO che, pertanto, occorre procedere a:
- dichiarare la decadenza dall'accreditamento di cui alla L.R. n. 25 del 29 settembre 2011 dell'Organismo ACCADEMIA NUOVI STUDI INTERNAZIONALI - AFIL AGENZIA FORMATIVA INTERMEDIAZIONE LAVORO, sede di Casarano (LE), Via San Giuseppe, 1;
- disporre, per l'effetto, la cancellazione dall'albo regionale dei soggetti accreditati all'erogazione dei servizi al lavoro dell'Organismo ACCADEMIA NUOVI STUDI INTERNAZIONALI - AFIL AGENZIA FORMATIVA INTERMEDIAZIONE LAVORO, sede di Casarano (LE), Via San Giuseppe, 1.

Tanto premesso e considerato, il Dirigente della Sezione, preso atto della proposta pervenuta dal Responsabile del Procedimento, dott.ssa Isabella De Giosa, ritenuto di dover provvedere in merito

VERIFICA AI SENSI DEL REGOLAMENTO (UE) n. 679/2016
Garanzie alla riservatezza

La pubblicazione dell'atto all'Albo, salve le garanzie previste dalla legge 241/90 e dal D.lgs. n. 33/2013 in tema di accesso ai documenti amministrativi, avviene nel rispetto della tutela della riservatezza dei cittadini, secondo quanto disposto dal Reg. UE n. 679/2016 in materia di protezione dei dati personali, nonché dal D. Lgs. 196/2003 e dal D.Lgs 101/18 e s.m.i., ed ai sensi del vigente Regolamento Regionale n. 5/2006 per il trattamento dei dati sensibili e giudiziari, in quanto applicabile.
Ai fini della pubblicità legale, l'atto destinato alla pubblicazione è redatto in modo da evitare la diffusione di dati personali identificativi non necessari ovvero il riferimento a dati sensibili; qualora tali dati fossero indispensabili per l'adozione dell'atto, essi sono trasferiti in documenti separati, esplicitamente richiamati.

ADEMPIMENTI CONTABILI AI SENSI del D. Lgs.118/2011 e ss.mm.ii.

Il presente provvedimento non comporta alcun mutamento qualitativo e quantitativo di entrata o di spesa né a carico del bilancio regionale né a carico degli Enti per i cui debiti i creditori potrebbero rivalersi sulla Regione ed è escluso ogni onere aggiuntivo rispetto a quelli già autorizzati a valere sullo stanziamento previsto dal bilancio regionale

DETERMINA

Di prendere atto di quanto espresso in narrativa, che costituisce parte integrante e sostanziale del presente atto e che qui si intende integralmente riportato.

- di dichiarare la decadenza dall'accreditamento di cui alla L.R. n. 25 del 29 settembre 2011 dell'Organismo ACCADEMIA NUOVI STUDI INTERNAZIONALI - AFIL AGENZIA FORMATIVA INTERMEDIAZIONE LAVORO, sede di Casarano (LE), Via San Giuseppe, 1;
-di disporre, per l'effetto, la cancellazione dall'albo regionale dei soggetti accreditati all'erogazione dei servizi al lavoro dell'Organismo ACCADEMIA NUOVI STUDI INTERNAZIONALI - AFIL AGENZIA FORMATIVA INTERMEDIAZIONE LAVORO, sede di Casarano (LE), Via San Giuseppe, 1.

Il presente provvedimento, redatto in unico esemplare, con pagine progressivamente numerate:

-viene redatto in forma integrale, nel rispetto della tutela alla riservatezza dei cittadini, secondo quanto disposto dal D.lgs 196/03 s.m.i. e Regolamento dell'Unione Europea n. 679/2016, in materia di protezione dei dati personali;
-sarà reso pubblico, ai sensi dell'art.20 comma 3 del Decreto del Presidente della Giunta Regionale n. 22/2021, mediante affissione per 10 giorni lavorativi all'Albo delle Determinazioni Dirigenziali;
-sarà conservato nei sistemi informatici regionali CIFRA, Sistema Puglia e Diogene;
-sarà disponibile nel sito ufficiale della Regione Puglia, www.regione.puglia.it, Sezione "Amministrazione Trasparente" - sottosezione "Provvedimenti dirigenti amministrativi";
-sarà notificato all'Organismo interessato;
-sarà notificato alla Sezione Formazione;
-sarà pubblicato sul Bollettino Ufficiale della Regione Puglia.

Il presente Provvedimento è direttamente esecutivo.

Basato sulla proposta n. 060/DIR/2023/00637 dei sottoscrittori della proposta:

P.O. Programmazione e Gestione delle attività della Sezione Politiche e Mercato del Lavoro
Isabella De Giosa

Firmato digitalmente da:

Il Dirigente della Sezione Politiche e Mercato del Lavoro
Giuseppe Lella

DETERMINAZIONE DEL DIRIGENTE SEZIONE POLITICHE E MERCATO DEL LAVORO 21 novembre 2023, n. 613

PON "Iniziativa Occupazione Giovani". Avviso Multimisura per l'attuazione delle misure previste dal Piano Regionale della Garanzia Giovani della Regione Puglia – Fase II - in qualità di Organismo Intermedio del PON IOG. Misura 5 Indennità di tirocinio. Approvazione esiti verifica amministrativa e conseguente autorizzazione ad INPS al pagamento delle indennità relative al bimestre I in favore dei tirocinanti.

IL DIRIGENTE DELLA STRUTTURA PROPONENTE

VISTI gli artt. 4, 5 e 6 della Legge Regionale n.7 del 4.02.1997;
VISTA la deliberazione della Giunta Regionale n.3261/98;
VISTI gli artt. 4 e 16 del D.lgs. n. 165 del 30.03.2001 e ss.mm.ii.;
VISTE le direttive agli uffici impartite dal Presidente della Giunta Regionale con la nota n. 01/007689/1-5 del 31.07.1998;
VISTO l'art. 32 della Legge 18.06.2009, n. 69, che prevede l'obbligo di sostituire la pubblicazione tradizionale all'Albo ufficiale con la pubblicazione di documenti digitali sui siti informatici;
VISTO l'art. 18 del D.lgs. n. 196 del 2003 - "Codice in materia di protezione dei dati personali" in merito ai principi applicabili ai trattamenti effettuati dai soggetti pubblici;
VISTI la Legge Regionale n. 23 del 5.08.2013 - "Norme in materia di percorsi formativi diretti all'orientamento e all'inserimento nel mercato del lavoro" ed il successivo Regolamento Regionale n. 3 del 10.03.2014 – "Disposizioni concernenti l'attivazione di tirocini diretti all'orientamento e all'inserimento nel mercato del lavoro";
VISTA la Deliberazione n. 1576 del 30/09/2021 con la quale la Giunta regionale della Puglia ha conferito l'incarico di Dirigente della Sezione Formazione (O.I. del Programma Garanzia Giovani) all'***Avv. Monica Calzetta*** e di Dirigente della Sezione Politiche e Mercato del Lavoro al ***Dott. Giuseppe Lella***;
VISTA la Deliberazione di Giunta Regionale n. 1148 del 4.06.2014 la quale prevede, tra le misure attivabili, il "Tirocinio extracurriculare, anche in mobilità geografica" (Scheda 5);
CONSIDERATO che la precitata deliberazione consente l'attivazione di tirocini formativi e di inserimento/reinserimento nel mercato del lavoro rivolti a giovani di età compresa tra 16 e 29 anni, che hanno assolto, ovvero sono esenti dall'obbligo di istruzione e formazione, prevedendo in loro favore l'erogazione di una indennità di partecipazione nella misura e alle condizioni definite con successivi provvedimenti;
VISTO il Regolamento (UE) n. 1303/2013 del Parlamento Europeo e del Consiglio del 17/12/2013 che reca disposizioni comuni sul Fondo europeo di sviluppo regionale, sul Fondo sociale europeo, sul Fondo di coesione, sul Fondo europeo agricolo per lo sviluppo rurale e sul Fondo europeo per gli affari marittimi e la pesca e definisce disposizioni generali sul Fondo europeo di sviluppo regionale, sul Fondo sociale europeo, sul Fondo di coesione e sul Fondo europeo per gli affari marittimi e la pesca, e abroga il Regolamento (CE) n. 1083/2006 del Consiglio;
VISTO il Regolamento (UE) n. 1304/2013 del Parlamento Europeo e del Consiglio del 17/12/2013 relativo al Fondo sociale europeo che abroga il Regolamento (UE) n. 1081/2006 del Consiglio, e sostiene, all'art. 16, l'"Iniziativa a favore dell'occupazione giovanile per la lotta alla disoccupazione giovanile";
VISTO il Regolamento (UE - EURATOM) n. 1311/2013 del Consiglio del 2/12/2013 che stabilisce il quadro finanziario pluriennale per il periodo 2014-2020;
VISTO il Regolamento di esecuzione (UE) n. 288/2014 del 25/02/2014 della Commissione che stabilisce le modalità di applicazione del Regolamento (UE) n. 1303/2013 del Parlamento europeo e del Consiglio recante disposizioni comuni sul Fondo europeo di sviluppo regionale, sul Fondo sociale europeo, sul Fondo di coesione, sul Fondo europeo agricolo per lo sviluppo rurale sul Fondo europeo per gli affari marittimi e la pesca, e disposizioni generali sul Fondo europeo di sviluppo regionale, sul Fondo sociale europeo, sul Fondo di coesione e sul Fondo europeo per gli affari marittimi e la pesca per quanto riguarda il modello per i programmi operativi nell'ambito dell'obiettivo Investimenti in favore della crescita e dell'occupazione;
VISTO il Regolamento (UE) n. 215/2014 della Commissione del 07/03/2014 che stabilisce norme di attuazione

del Regolamento (UE) n. 1303/2013 del Parlamento europeo e del Consiglio, nonché disposizioni comuni sul Fondo europeo di sviluppo regionale, sul Fondo sociale europeo, sul Fondo di coesione, sul Fondo europeo agricolo per lo sviluppo rurale e sul Fondo europeo per gli affari marittimi e la pesca e disposizioni generali sul Fondo europeo di sviluppo regionale, sul Fondo sociale europeo, sul Fondo di coesione e sul Fondo europeo per gli affari marittimi e la pesca per quanto riguarda le metodologie per il sostegno in materia di cambiamenti climatici, la determinazione dei target intermedi e dei target finali nel quadro di riferimento dell'efficacia dell'attuazione e la nomenclatura delle categorie di intervento per i fondi strutturali e di investimento europei;
VISTO il Regolamento delegato (UE) n. 240/2014 della Commissione del 7/01/2014 recante un codice europeo di condotta sul partenariato nell'ambito dei fondi strutturali e d'investimento europei;
VISTA la Comunicazione della Commissione COM (2013) 144, relativa alla Youth Employment Initiative, che rappresenta un'iniziativa a favore dell'occupazione giovanile, aperta a tutte le Regioni con un livello di disoccupazione giovanile superiore al 25%;
VISTA la Raccomandazione del Consiglio del 22/04/2013, che delinea lo schema di opportunità per i giovani, promosso dalla suddetta Comunicazione della Commissione COM (2013) 144, istituendo una 'garanzia' per i giovani ed invitando gli Stati Membri a garantire ai giovani con meno di 25 anni un'offerta qualitativamente valida di lavoro, di proseguimento degli studi, di apprendistato o di tirocinio o altra misura di formazione entro quattro mesi dall'inizio della disoccupazione o dall'uscita dal sistema di istruzione formale;
CONSIDERATO che il Consiglio europeo, con le conclusioni del quadro finanziario pluriennale dell'8/02/2013 ha deciso di creare un'iniziativa a favore dell'occupazione giovanile per il periodo 2014-2020 al fine di sostenere le misure esposte nel pacchetto sull'occupazione giovanile proposte dalla Commissione il 5/12/2012 e, in particolare, per sostenere la garanzia per i giovani;
VISTO il "Piano di attuazione italiano della Garanzia per i Giovani" presentato alla Commissione il 23/12/2013 ed avente ad oggetto la definizione delle azioni comuni da intraprendere sul territorio italiano;
VISTO l'Accordo di Partenariato relativo al periodo di programmazione comunitaria 2014 - 2020 adottato dalla Commissione europea con Decisione del 29/10/2014, che individua il Programma Operativo Nazionale per l'attuazione della Iniziativa Europea per l'Occupazione dei Giovani tra i Programmi Operativi Nazionali finanziati dal Fondo Sociale Europeo;
VISTO il "Programma Operativo Nazionale Iniziativa Occupazione Giovani" (PON IOG), approvato con Decisione della Commissione europea C(2014)4969 del 11/07/2014, con cui l'Italia ha definito lo strumento attuativo della Garanzia Giovani;
VISTA la Decisione C(2017)8927 del 18/12/2017 con cui la Commissione europea ha modificato la Decisione C(2014)4969 del 11/07/2014, approvando la riprogrammazione delle risorse del "Programma Operativo Nazionale Iniziativa Occupazione Giovani" (PON IOG);
RILEVATO che il paragrafo n. 7.2 del "Programma Operativo Nazionale Iniziativa Occupazione Giovani" (PON IOG) individua quali Organismi Intermedi dello stesso tutte le Regioni e la Provincia Autonoma di Trento;
VISTO il D.lgs. n. 150 del 14 settembre 2015, recante "Disposizioni per il riordino della normativa in materia di servizi per il lavoro e di politiche attive, ai sensi dell'art. 1, comma3, della legge 10 dicembre 2014, n.183", istitutivo, all'art. 4, comma 1, dell'Agenzia Nazionale per le Politiche Attive del Lavoro;
VISTO l'art. 9 del D.lgs. n. 150 del 14 settembre 2015, avente ad oggetto la definizione delle funzioni e dei compiti dell'Agenzia Nazionale per le Politiche Attive del Lavoro, nonché l'art. 9, comma 2, del DPCM del 13/04/2016, che stabilisce che la predetta Agenzia subentri, dal momento del passaggio della titolarità della gestione del Programma Operativo, al Ministero del Lavoro e delle Politiche Sociali -Direzione Generale per le politiche attive, i servizi per il lavoro e la formazione;
CONSIDERATO che con Decreto Direttoriale n. 22 del 17/01/2018 l'ANPAL ha ripartito le risorse per l'attuazione del "Programma Operativo Nazionale Iniziativa Occupazione Giovani" (PON IOG) tra le Regioni e la Provincia Autonoma di Trento, assegnando alla Regione Puglia risorse aggiuntive pari a complessivi € 154.100.336,00, di cui € 57.626.071,00, a valere sull'Asse I del PON IOG ed € 96.474.265,00, a valere sull'Asse I-bis del predetto PON;
VISTO il Decreto Direttoriale n. 24 del 23/01/2019 con cui l'ANPAL, a modifica del Decreto Direttoriale n. 22 del 17/01/2018, ha ripartito le risorse aggiuntive derivanti dal rifinanziamento del PON IOG, assegnando alla

Regione Puglia risorse aggiuntive pari ad € 145.842.008,00, di cui € 57.626.071,00, a valere sull'Asse I ed € 88.215.937,00, a valere sull'Asse I-bis;
VISTA la nota prot. n. 2260 del 21/02/2018 con cui l'Agenzia Nazionale per le Politiche Attive del Lavoro ha trasmesso lo schema di Convenzione per l'attuazione delle attività relative alla nuova fase del Programma "Iniziativa Occupazione Giovani", individuando la Regione Puglia quale Organismo Intermedio del PON IOG ex art. 123, comma 7, del Regolamento (UE) n. 1303/2013 e delegando quindi alla medesima Regione tutte le funzioni previste dall'art. 125 del sopra citato Regolamento (UE) n. 1303/2013;
VISTA la D.G.R. n. 483 del 27/03/2018, con cui l'Amministrazione regionale:

- ha approvato lo schema di Convenzione, con i relativi allegati, trasmesso dall'Agenzia Nazionale per le Politiche Attive del Lavoro con nota prot. n. 2260 del 21/02/2018, per l'attuazione delle attività relative alla nuova fase del Programma "Iniziativa Occupazione Giovani", che individua la Regione Puglia quale Organismo Intermedio del PON IOG ex art. 123, comma 7, del Regolamento (UE) n. 1303/2013 e delega quindi alla medesima Regione tutte le funzioni previste dall'art. 125 del sopra citato Regolamento (UE) n. 1303/2013;
- ha dato mandato al dirigente della Sezione Programmazione Unitaria – Servizio Responsabile Fondo Sociale Europeo, di sottoscrivere la Convenzione con l'Agenzia Nazionale per le Politiche Attive del Lavoro e di apportare le eventuali modifiche che saranno ritenute necessarie alla sopra detta Convenzione con Atto Dirigenziale;

VISTA la sopra citata Convenzione, trasmessa firmata digitalmente dall'Amministrazione regionale con nota prot. n. AOO_165/2652 del 16/05/2018, e firmata digitalmente da ANPAL in data 04/06/2018;
CONSIDERATO che:

- con D.G.R. n. 2075 del 18/11/2019, l'Amministrazione regionale, a seguito dell'esito positivo della verifica di conformità del Piano di Attuazione regionale relativo alla II fase della Garanzia Giovani da parte di ANPAL, ha approvato il suddetto piano demandando al Dirigente della Sezione Programmazione Unitaria – Servizio Responsabile Fondo Sociale Europeo il compito di apportare le eventuali modificazioni al Piano di Attuazione regionale che si dovessero rendere medio tempore necessarie al fine di garantire la migliore attuazione dello stesso - ivi comprese le rimodulazioni dei budget assegnati alle diverse Misure - o la conformità del Piano alle sopravvenienze normative e/o alle indicazioni formulate dall'ANPAL, conformemente a quanto previsto nella Convenzione sottoscritta tra l'ANPAL e la Regione Puglia in data 04/06/2018;
- medio tempore, con nota prot. n. AOO_165/3059 del 23/04/2020 l'Amministrazione regionale ha inviato ad ANPAL la bozza dell'Avviso Multimisura relativo alla fase II della Garanzia Giovani;
- con Determinazione del Dirigente della Sezione Programmazione Unitaria n 179 del 11 Novembre 2020 avente ad oggetto "Approvazione Invito a presentare candidature per la realizzazione delle Misure 1C, 2A, 3, 5 e 5bis previste nel Piano regionale per l'attuazione della Garanzia Giovani (DGR n. 2075 DEL 18/11/2019);
- con Atto Dirigenziale n. 142 del 26/07/2021 (pubblicato con il relativo allegato sul BURP n. 97 del 29/07/2021) il RUP, nonché Dirigente della Sezione Programmazione Unitaria - Servizio Responsabile del Fondo Sociale Europeo ha preso atto e fatti propri gli esiti della valutazione realizzata dall'apposito Nucleo di valutazione sulle candidature pervenute in risposta all'Avviso Multimisura approvato con D.D. n. 179/2020, approvando per l'effetto il Catalogo dei soggetti attuatori della Garanzia Giovani - II fase;
- con Atto Dirigenziale n. 184 del 22/09/2021, il RUP, nonché Dirigente della Sezione Programmazione Unitaria - Servizio Responsabile del Fondo Sociale Europeo ha integrato il Catalogo dei soggetti attuatori della Garanzia Giovani - II fase – approvato con Atto Dirigenziale n. 142 del 26/07/2021;
- con Atto Dirigenziale n. 191 del 29/09/2021, il RUP, nonché Dirigente della Sezione Programmazione Unitaria - Servizio Responsabile del Fondo Sociale Europeo ha ulteriormente aggiornato il Catalogo dei soggetti attuatori di Garanzia Giovani - II fase - approvato con A.D. n. 142 del 26/07/2021;

VISTI altresì:

- la D.G.R. n. 1729 del 01/08/2014 con cui sono state adottate disposizioni organizzative inerenti al Piano di Attuazione Regionale della Regione ed è stata demandata Servizio Autorità di Gestione P.O. FSE l'adozione e la pubblicazione dell'Avviso Multimisura per l'attuazione delle misure previste dal Piano Regionale della Garanzia Giovani, al contempo affidando ai singoli Servizi Regionali interessati per materia - Servizio Formazione Professionale e Servizio Politiche per il Lavoro - l'adozione, ciascuna per gli ambiti di specifica competenza, di tutti gli atti amministrativi (successivi e conseguenti alla pubblicazione dell'Avviso), necessari all'attuazione del Piano Regionale della Garanzia Giovani;
- la D.G.R.1974 del 07/12/2020 recante "Approvazione Atto di Alta Organizzazione Modello Organizzativo MAIA 2.0" successivamente modificata ed integrata con D.G.R. n. 215 del 08.02.2021;
- il D.P.G.R. n. 22 del 22/01/2021 recante "Adozione Atto di Alta Organizzazione. Modello Organizzativo MAIA 2.0", successivamente modificato ed integrato con D.P.G.R. n. 45 del 10.02.2021
- il Decreto del Presidente della Giunta Regionale n. 263 del 10 agosto 2021 ad oggetto "Attuazione modello Organizzativo "MAIA 2.0" adottato con Decreto 22/2021 e s.m.i. Definizione delle Sezioni di Dipartimento e delle relative funzioni" con il quale sono state individuate le Sezioni relative ai Dipartimenti e nello specifico, per il Dipartimento Politiche del Lavoro, Istruzione e Formazione, tra le altre, la Sezione Formazione;
- la D.G.R. n. 1576 del 30/09/2021 recante "Conferimento incarichi di direzione delle Sezioni di Dipartimento ai sensi dell'art. 22, comma 2, del decreto del Presidente della Giunta regionale 22 gennaio 2021 n. 22", con la quale è stato conferito, tra gli altri, l'incarico di dirigente della Sezione Formazione;

VISTA la DGR n.1013 del 19/07/2022 con la quale è stato, tra l'altro, disposto di:
• attribuire alla Sezione Formazione, per le ragioni sopra esposte, le funzioni delegate alla Regione Puglia quale Organismo Intermedio del PON IOG, con particolare riferimento al ruolo di coordinamento delle attività di natura trasversale funzionali all'attuazione del Piano Regionale della Garanzia Giovani, e del PON SPAO, con particolare riferimento alla funzione di coordinamento delle attività di natura trasversale funzionali all'attuazione dello stesso;
• demandare alla Sezione Formazione tutti gli adempimenti conseguenti, anche con riferimento al Piano Attuativo Regionale Garanzia Giovani - II fase - ed all'Avviso approvato con determinazione dirigenziale n. 179 del 11/11/2020 della Sezione Programmazione Unitaria – Servizio Responsabile Fondo Sociale Europeo (Invito a presentare candidature per la realizzazione delle Misure 1-C ("Orientamento specialistico o di II livello"), 2-A ("Formazione mirata all'inserimento lavorativo"), 3 ("Accompagnamento al lavoro"), 5 ("Tirocinio extra-curriculare") e 5bis ("Tirocinio extra- curriculare in mobilità geografica"), nonché alla responsabilità delle risorse di assistenza tecnica di cui all'Asse V del PON SPAO e dei relativi interventi;

CONSIDERATO altresì che:

- con atto del Dirigente della Sezione Formazione, n. 1313 del 06/09/2022 veniva approvato lo schema di atto unilaterale d'obbligo relativo all'Avviso Multimisura per l'attuazione delle misure previste dal Piano Regionale della Garanzia Giovani della Regione Puglia – Fase II – in qualità di Organismo Intermedio del PON IOG;
- con la determinazione dirigenziale della Sezione Formazione n. 1227/2023, è stata disposta proroga della data di conclusione delle attività erogate a valere sulle Misure di cui all'Avviso pubblico approvato, disponendo in ultimo quale data di conclusione delle attività il 31/12/2023 e termine ultimo per la rendicontazione il 15/01/2024 pena Il mancato riconoscimento dei contributi previsti;
- L'INPS effettua i pagamenti nei limiti delle risorse finanziarie anticipate dal Ministero del lavoro e delle politiche sociali e versate direttamente all'ente previdenziale; a tal fine, la Regione comunica all'INPS, tramite il Sistema Informativo Percettori e secondo le modalità definite in convenzione, entro il giorno

10 del mese successivo a quello di conclusione del bimestre precedente, l'elenco dei soggetti aventi titolo a fruire dell'indennità di tirocinio;

- in conformità con quanto precisato dal Ministero del Lavoro e delle Politiche Sociali (prot. n. 0010894 del 14.05.2015), le Regioni che non intendano prevedere il meccanismo della cumulabilità dell'indennità di tirocinio con la percezione degli ammortizzatori sociali, nelle ipotesi di tirocinanti che risultino dalla verifica SIP titolari di una misura di sostegno al reddito, non invieranno alle sedi regionali i nominativi dei beneficiari;
- in data 05/05/2020 è stata sottoscritta tra Regione Puglia, lNPS e Agenzia Nazionale per le Politiche Attive del Lavoro, Convenzione per l'erogazione dell'indennità di tirocinio nell'ambito del Piano italiano di attuazione della Garanzia Giovani, con termine al 31.12.2023;

la suddetta Convenzione, sottoscritta da ANPAL, Regione Puglia e Inps, prevede una disponibilità per la Regione Puglia di € 29.860.415,00, per l'erogazione dell'indennità di tirocinio (misura 5);

RILEVATO CHE

- ai sensi dell'Avviso Multimisura, il tirocinante ha diritto a percepire una indennità in ragione della partecipazione alle attività formative, fissata, per legge, nella misura mensile forfettaria di € 450,00 (euro quattrocentocinquanta/00), al lordo delle ritenute di legge eventualmente dovute, di cui euro 300,00 a carico del PON IOG ed euro 150,00 a carico del soggetto ospitante. Il diritto alla indennità, nella misura sopra indicata, matura allorché il tirocinante abbia partecipato almeno al settanta per cento delle attività formative rapportato al monte ore mensile definito all'interno del progetto formativo individuale e si configura come un finanziamento in favore della persona, che non favorisce le imprese ospitanti e non costituisce, quindi, aiuto di Stato ai sensi dell'art. 107, par. 1, del TFUE;
- successivamente, con Deliberazione della Giunta Regionale n. 448/2023 sono state approvate modifiche al Piano di Attuazione Regionale Puglia Nuova Garanzia Giovani;
- con nota prot. n. 0006902 del 25.5.2023 ANPAL ha trasmesso le versioni aggiornate (maggio 2023) delle schede misura 5 e 5 bis contenenti la rimodulazione dell'importo dell'indennità di tirocinio extracurriculare da € 300,00 ad € 500,00 per tutti i soggetti (anche disabili e/o svantaggiati ai sensi della L. 381/91), precisando che gli importi aggiornati potranno essere riconosciuti a valere sul Programma Operativo Nazionale "Iniziativa Occupazione Giovani", " … a decorrere delle mensilità successiva alla data di trasmissione della suddetta nota e per i tirocini in corso di svolgimento ...".
- con atto del Dirigente della Sezione Formazione n. 945 del 31/05/2023 si provvedeva alla modifica dell'Avviso Multimisura recependo le versioni aggiornate (maggio 2023) delle schede misura 5 e 5 bis contenenti la rimodulazione dell'importo dell'indennità di tirocinio extracurriculare.
- Anpal, con nota 6902 del 25/05/2023, indicava le modalità di applicazione per i tirocini in corso a cui faceva seguito altra nota n. 8631 del 23/06/2023 con ulteriori precisazioni, per cui "la rimodulazione delle indennità in oggetto ad euro 500,00 potrà applicarsi a tutti i tirocini, anche quelli già in corso di svolgimento, la cui mensilità decorre dal 26 maggio 2023";
- Sono state fornite ulteriori precisazioni sugli importi maturati mensilmente, aventi ad oggetto le domande di rimborso relative all'indennità di partecipazione al tirocinio, per cui sarà possibile inoltrare richiesta di indennità riferita a mensilità con un numero di ore previste da calendario, uguale o maggiore a 60 (sessanta) e purché il tirocinante abbia garantito la presenza per almeno il settanta per cento del monte ore previsto;
- nella Convenzione sottoscritta all'avvio del tirocinio tra soggetto Promotore e soggetto Ospitante sono indicati gli obblighi assunti e le relative sanzioni, anche per il caso in cui le indennità non possano essere riconosciute, anche solo parzialmente, per responsabilità degli operatori del soggetto promotore e/o utilizzatore, ed in ogni caso per responsabilità non riconducibili al destinatario;
- ai sensi dell'Avviso Multimisura e delle precitate Linee guida in tema di attivazione di tirocini extra-curriculari da parte dei Centri per l'Impiego, l'indennità non spetta nel caso in cui il tirocinante risulti titolare di NASPI o altra forma di ammortizzatore sociale;
- E' posto a carico dei soggetti promotori (partners all'interno delle A.T.S. e C.P.I.) l'obbligo di inoltrare,

attraverso la piattaforma dedicata e a cadenza bimestrale, la richiesta di erogazione dell'indennità di partecipazione, corredata della documentazione prescritta e attestante l'effettivo svolgimento delle attività formative;
- nell'approvazione dello schema dell'AUO si è segnalata l'obbligatorietà dell'utilizzo della piattaforma dedicata all'interno del sito http://www.sistema.puglia.it/SistemaPuglia/garanziagiovani sia per la comunicazione dell'avvio dei tirocini quanto della loro rendicontazione bimestrale;
- a partire dal 23.05.2023 è stato possibile inserire le istanze relative alla rendicontazione delle attività formative svolte nell'ambito di tirocini avviati a partire dall'19.12.2022;
- il bimestre è individuato in piattaforma con riferimento al bimestre solare, tenuto conto della data iniziale indicata nel progetto formativo e nel calendario delle attività;

RILEVATO, altresì, che:
- sulla base della documentazione prodotta dai soggetti promotori e sulla base degli esiti dei controlli amministrativi, di cui con il presente provvedimento si prende atto, sussistono i presupposti per la erogazione del trattamento economico nei confronti dei tirocinanti indicati nell' Allegato "A", quale parte integrante ed essenziale del presente atto, relativamente al periodo e per il numero di mensilità ivi riportati; il tutto per un importo complessivo pari ad € 131.400,00 (euro centotrentunomilaquattrocento/00);
- allo stato, la Sezione Politiche e Mercato del Lavoro ha ultimato con esito positivo le verifiche amministrative relative al primo bimestre in ordine ai tirocini di cui all'Allegato "A" del presente provvedimento e deve concludere il procedimento in parola mediante adozione di provvedimento espresso;

Tutto ciò premesso e considerato, il Dirigente della Sezione, preso atto della proposta pervenuta dal funzionario, dott. Raffaele Francia, ritenuto di dover provvedere in merito

VERIFICA AI SENSI DEL D. LGS. N. 196/03
Garanzie alla riservatezza

La pubblicazione dell'atto all'Albo, salve le garanzie previste dalla legge 241/90 in tema di accesso ai documenti amministrativi, avviene nel rispetto della tutela della riservatezza dei cittadini, secondo quanto disposto dal Reg. UE n. 679/2016 in materia di protezione dei dati personali, nonché dal D. Lgs. 196/2003 e dal D.Lgs 101/18 e s.m.i., ed ai sensi del vigente Regolamento Regionale n. 5/2006 per il trattamento dei dati sensibili e giudiziari, in quanto applicabile.
Ai fini della pubblicità legale, l'atto destinato alla pubblicazione è redatto in modo da evitare la diffusione di dati personali identificativi non necessari ovvero il riferimento a dati sensibili; qualora tali dati fossero indispensabili per l'adozione dell'atto, essi sono trasferiti in documenti separati, esplicitamente richiamati.

ADEMPIMENTI CONTABILI AI SENSI DELLA D.LGS n.118/2011

Il presente provvedimento non comporta alcun mutamento qualitativo e quantitativo di entrata o di spesa né a carico del bilancio regionale né a carico degli Enti per i cui debiti i creditori potrebbero rivalersi sulla Regione ed è escluso ogni onere aggiuntivo rispetto a quelli già autorizzati a valere sullo stanziamento previsto dal bilancio regionale.
Non ricorrono gli obblighi di cui agli artt. 26 e 27 del D.lgs. 14 marzo 2013 n. 33.

DETERMINA

Di prendere atto di quanto espresso in narrativa, che costituisce parte integrante e sostanziale del presente atto e che qui si intende integralmente riportato.

- di prendere atto di quanto indicato in premessa, che qui si intende integralmente riportato e condiviso;

- di approvare gli esiti delle verifiche amministrative in ordine ai tirocini relativamente al primo bimestre di cui all'Allegato "A" del presente provvedimento, quale parte integrante ed essenziale del presente atto;
- di autorizzare sin d'ora l'INPS al pagamento delle indennità di partecipazione relative al primo bimestre, per il numero di mensilità e relativamente al periodo precisati all'interno del ridetto Allegato, per un importo complessivo pari ad € 131.400,00 (euro centotrentunomilaquattrocento/00); in favore dei tirocinanti di cui all'Allegato "A", dando atto che tutti i dati e gli elementi di carattere anagrafico-contabile dei soggetti in favore dei quali si è proceduto al riconoscimento delle indennità verranno comunicati tramite il Sistema Informativo Percettori e secondo le modalità definite in convenzione;
- di dare atto che per i destinatari di cui all'Allegato "A", l'Amministrazione regionale ha concluso con l'approvazione del presente atto tutti gli adempimenti di propria competenza.

Avverso il presente atto è possibile proporre istanza di riesame al Dirigente della Sezione Politiche e Mercato del Lavoro; la relativa istanza dovrà essere inviata a mezzo pec all'indirizzo seguente: *tirocini.garanziagiovani2.regione.puglia@pec.rupar.puglia.it*, indicando il codice identificativo della pratica, **entro il termine perentorio di 10 giorni dalla data di pubblicazione sul BURP** della presente determina, che costituisce notifica agli interessati, così come previsto dalla determinazione dirigenziale n. 895/2010.

Il presente provvedimento:

- è unicamente formato con mezzi informatici e firmato digitalmente;
- è immediatamente esecutivo;
- sarà conservato nei sistemi informatici regionali CIFRA, Sistema Puglia e Diogene;
- sarà reso pubblico, ai sensi dell'art.20 comma 3 del Decreto del Presidente della Giunta Regionale n. 22/2021, mediante affissione per 10 giorni lavorativi consecutivi, a decorrere dalla data della sua adozione, all'Albo delle Determinazioni Dirigenziali;
- sarà disponibile nel sito ufficiale della Regione Puglia: www.regione.puglia.it - sezione "*Amministrazione Trasparente*";
- sarà trasmesso, tramite la piattaforma CIFRA, al Segretario della Giunta Regionale;
- sarà trasmesso in copia (per estratto) all'Assessore alla Formazione e Lavoro.
- sarà pubblicato sul B.U.R.P. per la notifica agli interessati;

Il sottoscritto attesta che il presente procedimento istruttorio affidato è stato espletato nel rispetto delle norme vigenti e che il presente schema di determinazione è conforme alle risultanze istruttorie.

Il sottoscritto attesta che il presente documento è stato sottoposto a verifica per la tutela dei dati personali secondo la normativa vigente, e che è stato predisposto documento "per estratto" che deve essere utilizzato per la pubblicità legale.

Il presente Provvedimento è direttamente esecutivo.

Basato sulla proposta n. 060/DIR/2023/00661 dei sottoscrittori della proposta:

Il Funzionario Istruttore
Raffaele Francia

Firmato digitalmente da:

Il Dirigente della Sezione Politiche e Mercato del Lavoro
Giuseppe Lella

REGIONE PUGLIA

DIPARTIMENTO POLITICHE del LAVORO, ISTRUZIONE e FORMAZIONE

Sezione Politiche e Mercato del Lavoro

ALLEGATO A

N.	Codice pratica	Inizio I bimestre attività formative	Fine I bimestre attività formative	CUP	Importo Riconosciuto €	N. Mensilità riconosciute
1	W64OES8	04/02/2023	03/04/2023	B92C22002170006	€ 600,00	2
2	RR6VTN3	13/02/2023	12/04/2023	B92C22003550006	€ 600,00	2
3	FO5KS83	21/12/2022	20/02/2023	B92C22001400006	€ 300,00	1
4	ANFWTF6	22/02/2023	21/04/2023	B92C22003060006	€ 600,00	2
5	G79STP5	09/01/2023	08/03/2023	B92C22001680006	€ 600,00	2
6	BZ9JGF7	28/01/2023	28/03/2023	B92C22002260006	€ 600,00	2
7	PNNYHN3	23/12/2022	22/02/2023	B92C22001450006	€ 600,00	2
8	D1U3TV6	12/01/2023	11/03/2023	B92C22001800006	€ 600,00	2
9	DF8XOZ3	19/01/2023	18/03/2023	B92C22002070006	€ 600,00	2
10	9LLKLU9	16/02/2023	15/04/2023	B92C22003500006	€ 600,00	2
11	QD4TIO4	18/01/2023	17/03/2023	B92C22001970006	€ 600,00	2
12	QWB1DG9	16/01/2023	15/03/2023	B92C22001890006	€ 600,00	2
13	I7NSBY3	12/01/2023	11/03/2023	B92C22001840006	€ 600,00	2
14	7ONP2D9	02/03/2023	01/05/2023	B92C22002830006	€ 600,00	2
15	DA8NA15	01/02/2023	31/03/2023	B92C22003180006	€ 600,00	2
16	UPY2WW1	12/01/2023	11/03/2023	B92C22001880006	€ 600,00	2
17	X92EGO0	10/02/2023	09/04/2023	B92C22003590006	€ 600,00	2
18	BA8KQJ2	13/02/2023	12/04/2023	B92C22003480006	€ 600,00	2
19	6QW5GW6	01/03/2023	30/04/2023	B92C22002570006	€ 600,00	2
20	09IB8G4	17/01/2023	16/03/2023	B92C22002010006	€ 600,00	2
21	CM1B3C0	01/03/2023	30/04/2023	B92C22002770006	€ 600,00	2
22	O6PS7C0	20/02/2023	19/04/2023	B92C22002990006	€ 600,00	2
23	S72HVL2	08/02/2023	07/04/2023	B92C22003520006	€ 600,00	2
24	Y4MD9S3	13/02/2023	12/04/2023	B92C22003120006	€ 600,00	2
25	0VD7QW5	01/03/2023	30/04/2023	B92C22002640006	€ 600,00	2
26	E0U6HA8	28/12/2022	28/02/2023	B92C22001510006	€ 600,00	2
27	USKNFR3	31/01/2023	31/03/2023	B92C22002300006	€ 600,00	2
28	I3K1M04	15/02/2023	14/04/2023	B92C22002970006	€ 600,00	2
29	X5KNVC7	16/02/2023	14/04/2023	B92C22003040006	€ 300,00	1
30	HN6PFP8	10/02/2023	09/04/2023	B92C22003370006	€ 600,00	2
31	FMDFTB4	18/01/2023	17/03/2023	B92C22001850006	€ 600,00	2
32	PY13IK4	18/01/2023	17/03/2023	B92C22001750006	€ 600,00	2
33	OVQTFK2	01/03/2023	30/04/2023	B92C22002500006	€ 600,00	2
34	RCN6TK6	16/02/2023	15/04/2023	B92C22003580006	€ 600,00	2
35	OTU6HC2	01/03/2023	30/04/2023	B92C22002630006	€ 600,00	2
36	VDSX9G7	03/02/2023	02/04/2023	B92C22003290006	€ 600,00	2

REGIONE PUGLIA

DIPARTIMENTO POLITICHE del LAVORO, ISTRUZIONE e FORMAZIONE

Sezione Politiche e Mercato del Lavoro

37	AI9KBW5	27/01/2023	25/03/2023	B92C22002210006	€ 600,00	2
38	5JL0ZG7	27/01/2023	26/03/2023	B92C22002280006	€ 600,00	2
39	EQAPT97	02/01/2023	01/03/2023	B92C22001500006	€ 600,00	2
40	2Z5PF38	02/01/2023	01/03/2023	B92C22001550006	€ 600,00	2
41	XWTHR94	07/02/2023	06/04/2023	B92C22003150006	€ 600,00	2
42	4T3RFW8	16/02/2023	15/04/2023	B92C22003030006	€ 600,00	2
43	F7HAD58	21/02/2023	21/04/2023	B92C22003560006	€ 600,00	2
44	3S0RU33	27/01/2023	26/03/2023	B92C22002320006	€ 600,00	2
45	SETCT53	01/03/2023	30/04/2023	B92C22002440006	€ 600,00	2
46	ERBF1P8	18/01/2023	17/03/2023	B92C22001730006	€ 600,00	2
47	3FGC474	10/02/2023	09/04/2023	B92C22003540006	€ 600,00	2
48	XBKDVH7	08/03/2023	07/05/2023	B92C22002850006	€ 600,00	2
49	2JCUF62	01/02/2023	31/03/2023	B92C22003130006	€ 600,00	2
50	KT6I9G1	01/03/2023	30/04/2023	B92C22002620006	€ 600,00	2
51	UDXIRU7	22/03/2023	21/05/2023	B92C22002940006	€ 300,00	1
52	K4VQCF4	01/03/2023	28/04/2023	B92C22002750006	€ 600,00	2
53	ZC982F6	21/01/2023	20/03/2023	B92C22001620006	€ 600,00	2
54	IJC6V64	17/02/2023	16/04/2023	B92C22003490006	€ 600,00	2
55	OUEXRH2	06/03/2023	05/05/2023	B92C22002840006	€ 600,00	2
56	YPY37P8	19/01/2023	18/03/2023	B92C22001870006	€ 600,00	2
57	XJXDWG7	25/01/2023	24/03/2023	B92C22001770006	€ 600,00	2
58	9VM2S95	02/02/2023	01/04/2023	B92C22003270006	€ 600,00	2
59	49QKVY8	20/01/2023	19/03/2023	B92C22002020006	€ 600,00	2
60	A1E3TS8	09/02/2023	08/04/2023	B92C22001700006	€ 600,00	2
61	MK41EI3	08/02/2023	07/04/2023	B92C22003400006	€ 600,00	2
62	F1UWPH1	01/02/2023	31/03/2023	B92C22003170006	€ 600,00	2
63	0UEOX88	14/02/2023	14/04/2023	B92C22003340006	€ 600,00	2
64	52N7N17	16/01/2023	15/03/2023	B92C22001830006	€ 600,00	2
65	C1HR671	01/02/2023	31/03/2023	B92C22003250006	€ 600,00	2
66	E177PF9	20/03/2023	19/05/2023	B92C22002900006	€ 600,00	2
67	44VV6U0	20/02/2023	19/04/2023	B92C22002400006	€ 600,00	2
68	TSGE5Q0	30/01/2023	29/03/2023	B92C22001950006	€ 600,00	2
69	GPIL779	13/02/2023	12/04/2023	B92C22003440006	€ 600,00	2
70	3C7W5P0	31/01/2023	30/03/2023	B92C22003090006	€ 600,00	2
71	5BL0W33	07/02/2023	06/04/2023	B92C22003300006	€ 600,00	2
72	G4JRPO4	02/02/2023	01/04/2023	B92C22001640006	€ 600,00	2
73	VB6MIP9	30/01/2023	30/03/2023	B92C22002160006	€ 300,00	1
74	OCI5WK9	24/02/2023	23/04/2023	B92C22002490006	€ 600,00	2
75	C3DHXO6	25/01/2023	24/03/2023	B92C22002050006	€ 600,00	2
76	0STHN62	13/01/2023	12/03/2023	B92C22001900006	€ 600,00	2
77	P8WH3R5	23/02/2023	22/04/2023	B92C22002460006	€ 600,00	2
78	7AHKKD0	25/01/2023	24/03/2023	B92C22001760006	€ 600,00	2

REGIONE PUGLIA

DIPARTIMENTO POLITICHE del LAVORO, ISTRUZIONE e FORMAZIONE

Sezione Politiche e Mercato del Lavoro

79	POSI7V7	14/02/2023	13/04/2023	B92C22003230006	€ 300,00	1
80	FM75E18	23/02/2023	22/04/2023	B92C22002430006	€ 600,00	2
81	HF2X2K7	01/03/2023	30/04/2023	B92C22002560006	€ 600,00	2
82	BIQY7E2	01/03/2023	30/04/2023	B92C22002670006	€ 600,00	2
83	F6VDW54	25/01/2023	24/03/2023	B92C22001710006	€ 600,00	2
84	DU6KCE4	25/01/2023	24/03/2023	B92C22001690006	€ 600,00	2
85	OU98381	23/02/2023	22/04/2023	B92C22002530006	€ 600,00	2
86	KYENG70	27/12/2022	26/02/2023	B92C22001470006	€ 600,00	2
87	FFDNMG1	01/03/2023	30/04/2023	B92C22002780006	€ 600,00	2
88	XC961Z5	01/03/2023	30/04/2023	B92C22002450006	€ 600,00	2
89	XXUYF85	09/01/2023	08/03/2023	B92C22001720006	€ 600,00	2
90	JPAAXV7	02/03/2023	01/05/2023	B92C22002540006	€ 600,00	2
91	UNNK3I5	06/02/2023	05/04/2023	B92C22002370006	€ 600,00	2
92	5UX8JL5	01/02/2023	31/03/2023	B92C22003080006	€ 600,00	2
93	2XVL5T0	07/02/2023	06/04/2023	B92C22003390006	€ 600,00	2
94	7II5TM1	09/01/2023	08/03/2023	B92C22001360006	€ 600,00	2
95	879WEO6	23/01/2023	22/03/2023	B92C22002120006	€ 600,00	2
96	M6ACJS9	31/01/2023	30/03/2023	B92C22002350006	€ 600,00	2
97	5L3K4B1	30/01/2023	29/03/2023	B92C22002090006	€ 600,00	2
98	2S6PKI1	26/01/2023	25/03/2023	B92C22002230006	€ 600,00	2
99	BFPLGC3	15/02/2023	15/04/2023	B92C22001650006	€ 600,00	2
100	9II3FM2	27/02/2023	26/04/2023	B92C22002550006	€ 600,00	2
101	CU53LA8	01/03/2023	30/04/2023	B92C22002730006	€ 600,00	2
102	GX4BPD8	06/02/2023	05/04/2023	B92C22002960006	€ 300,00	1
103	RMX3UA8	03/03/2023	02/05/2023	B92C22002810006	€ 600,00	2
104	LXTWHC3	01/03/2023	30/04/2023	B92C22002680006	€ 600,00	2
105	TJLZPA1	23/12/2022	22/02/2023	B92C22001480006	€ 600,00	2
106	PQIA8V9	27/01/2023	26/03/2023	B92C22002190006	€ 600,00	2
107	8GNHPN5	01/02/2023	31/03/2023	B92C22002270006	€ 600,00	2
108	O6EQTE2	23/12/2022	22/02/2023	B92C22001460006	€ 600,00	2
109	Y6MNL61	08/02/2023	07/04/2023	B92C22003240006	€ 600,00	2
110	3FZ6AP0	25/01/2023	24/03/2023	B92C22002140006	€ 600,00	2
111	A1LF911	23/01/2023	22/03/2023	B92C22002040006	€ 600,00	2
112	28MPLC3	01/02/2023	31/03/2023	B92C22002950006	€ 600,00	2
113	RYALVY6	02/01/2023	01/03/2023	B92C22001610006	€ 600,00	2
114	VHAM9L4	02/01/2023	01/03/2023	B92C22001590006	€ 600,00	2
115	GJ5K5T7	20/02/2023	19/04/2023	B92C22003050006	€ 600,00	2
116	7G39V30	01/02/2023	31/03/2023	B92C22002290006	€ 600,00	2
117	GWF6MC5	16/03/2023	15/05/2023	B92C22002880006	€ 600,00	2
118	RDN38F3	07/02/2023	06/04/2023	B92C22003350006	€ 600,00	2
119	KSTYGA6	18/01/2023	17/03/2023	B92C22001780006	€ 600,00	2
120	RAKOFB8	01/03/2023	30/04/2023	B92C22002600006	€ 600,00	2

REGIONE PUGLIA

DIPARTIMENTO POLITICHE del LAVORO, ISTRUZIONE e FORMAZIONE

Sezione Politiche e Mercato del Lavoro

121	9MVKBW4	23/02/2023	22/04/2023	B92C22003410006	€ 600,00	2
122	1DSD8K7	06/02/2023	05/04/2023	B92C22003330006	€ 600,00	2
123	LKR4IB8	28/02/2023	29/04/2023	B92C22002650006	€ 600,00	2
124	R6PMCK6	24/03/2023	23/05/2023	B92C22002920006	€ 600,00	2
125	8Q6CVM7	06/03/2023	05/05/2023	B92C22002800006	€ 600,00	2
126	TWLI947	27/12/2022	26/02/2023	B92C22001530006	€ 600,00	2
127	501WAK3	01/03/2023	30/04/2023	B92C22002470006	€ 600,00	2
128	DOXY5J2	03/01/2023	02/03/2023	B92C22001570006	€ 600,00	2
129	GDN9NH0	09/01/2023	08/03/2023	B92C22001670006	€ 600,00	2
130	JIX8MV0	26/01/2023	25/03/2023	B92C22001630006	€ 600,00	2
131	Q8SCYQ0	23/12/2022	22/02/2023	B92C22001430006	€ 600,00	2
132	HT245R7	24/01/2023	23/03/2023	B92C22002110006	€ 600,00	2
133	C1NPVL3	01/02/2023	31/03/2023	B92C22003280006	€ 600,00	2
134	0JD0PV6	19/01/2023	18/03/2023	B92C22002100006	€ 600,00	2
135	N1E7926	19/01/2023	18/03/2023	B92C22002060006	€ 600,00	2
136	8IU7MY7	31/01/2023	30/03/2023	B92C22002380006	€ 600,00	2
137	72XWOU3	14/02/2023	13/04/2023	B92C22003380006	€ 600,00	2
138	STSGGE8	18/01/2023	17/03/2023	B92C22001960006	€ 600,00	2
139	X7Q8P05	01/03/2023	30/04/2023	B92C22002590006	€ 600,00	2
140	6DCFGE8	10/03/2023	09/05/2023	B92C22002860006	€ 600,00	2
141	LGTWCL2	31/01/2023	30/03/2023	B92C22002360006	€ 600,00	2
142	MV6AUW0	16/01/2023	15/03/2023	B92C22001920006	€ 600,00	2
143	0GRCC44	01/03/2023	30/04/2023	B92C22002690006	€ 600,00	2
144	XA8OG76	02/01/2023	01/03/2023	B92C22001520006	€ 600,00	2
145	XV8DPV6	22/02/2023	21/04/2023	B92C22002420006	€ 600,00	2
146	N3JUN24	18/01/2023	17/03/2023	B92C22001910006	€ 600,00	2
147	JR91C36	15/02/2023	14/04/2023	B92C22003430006	€ 600,00	2
148	CP1AEQ2	04/02/2023	03/04/2023	B92C22003260006	€ 600,00	2
149	QN8Z9F4	28/12/2022	27/02/2023	B92C22001390006	€ 600,00	2
150	2N1S9L3	01/02/2023	31/03/2023	B92C22002310006	€ 600,00	2
151	JIB79S0	24/02/2023	23/04/2023	B92C22002820006	€ 600,00	2
152	8X4NIL7	24/02/2023	24/04/2023	B92C22002510006	€ 600,00	2
153	TIQE6T9	17/02/2023	16/04/2023	B92C22003010006	€ 600,00	2
154	A1OWZ18	12/01/2023	11/03/2023	B92C22001790006	€ 600,00	2
155	5THJ9F1	06/02/2023	05/04/2023	B92C22003110006	€ 600,00	2
156	MAYCI99	16/01/2023	15/03/2023	B92C22001810006	€ 600,00	2
157	YYUJ288	17/02/2023	16/04/2023	B92C22003020006	€ 600,00	2
158	YIBIU36	23/01/2023	22/03/2023	B92C22001860006	€ 600,00	2
159	ES3PB12	22/02/2023	21/04/2023	B92C22003450006	€ 600,00	2
160	6461F92	01/02/2023	31/03/2023	B92C22002220006	€ 600,00	2
161	56Z4MB9	02/01/2023	01/03/2023	B92C22001660006	€ 600,00	2
162	VQ8R3X5	03/01/2023	02/03/2023	B92C22001560006	€ 600,00	2

REGIONE PUGLIA

DIPARTIMENTO POLITICHE del LAVORO, ISTRUZIONE e FORMAZIONE

Sezione Politiche e Mercato del Lavoro

163	7ZDW249	01/03/2023	01/05/2023	B92C22002580006	€ 600,00	2
164	48XB4L3	01/03/2023	30/04/2023	B92C22002790006	€ 600,00	2
165	9VMDNQ4	02/02/2023	01/04/2023	B92C22003310006	€ 600,00	2
166	HFLWX57	23/01/2023	22/03/2023	B92C22002000006	€ 600,00	2
167	EKXY8V2	08/02/2023	07/04/2023	B92C22003510006	€ 600,00	2
168	NNFA4A2	14/02/2023	13/04/2023	B92C22003570006	€ 600,00	2
169	THWEK66	02/01/2023	01/03/2023	B92C22001580006	€ 600,00	2
170	NW2S444	30/01/2023	29/03/2023	B92C22002330006	€ 600,00	2
171	62RR211	27/02/2023	26/04/2023	B92C22002610006	€ 600,00	2
172	7B0GSF6	01/03/2023	30/04/2023	B92C22002660006	€ 600,00	2
173	GFLQD23	08/02/2023	07/04/2023	B92C22003360006	€ 600,00	2
174	RH7VLQ1	23/01/2023	22/03/2023	B92C22002180006	€ 600,00	2
175	JIKZG79	31/01/2023	30/03/2023	B92C22002340006	€ 600,00	2
176	XMA69J8	22/02/2023	21/04/2023	B92C22002410006	€ 600,00	2
177	0QHONI1	18/01/2023	17/03/2023	B92C22002030006	€ 600,00	2
178	P6T446S	01/03/2023	30/04/2023	B92C22002760006	€ 600,00	2
179	AU1W6Y8	23/01/2023	22/03/2023	B92C22002130006	€ 600,00	2
180	6H7EDD1	17/03/2023	16/05/2023	B92C22002870006	€ 600,00	2
181	0MF95H9	23/03/2023	22/05/2023	B92C22002930006	€ 600,00	2
182	WKJGGS5	08/03/2023	07/05/2023	B92C22002710006	€ 600,00	2
183	26S1LB5	16/01/2023	15/03/2023	B92C22001820006	€ 600,00	2
184	35VM548	01/02/2023	31/03/2023	B92C22003100006	€ 600,00	2
185	97DLHR1	23/01/2023	22/03/2023	B92C22002080006	€ 600,00	2
186	TLHJVH9	02/01/2023	01/03/2023	B92C22001370006	€ 600,00	2
187	R0CT596	02/01/2023	01/03/2023	B92C22001490006	€ 600,00	2
188	2YVNTN6	20/02/2023	19/04/2023	B92C22002980006	€ 600,00	2
189	KFJPTB2	16/01/2023	15/03/2023	B92C22001940006	€ 600,00	2
190	WQJSYP2	23/02/2023	22/04/2023	B92C22002480006	€ 600,00	2
191	NRCFXT6	19/12/2022	18/02/2023	B92C22001380006	€ 600,00	2
192	Q7O9XP6	22/12/2022	21/02/2023	B92C22001410006	€ 600,00	2
193	JOHP9B5	25/01/2023	24/03/2023	B92C22001990006	€ 600,00	2
194	7U2VZU2	01/02/2023	31/03/2023	B92C22003190006	€ 600,00	2
195	P2PMHF4	07/02/2023	06/04/2023	B92C22003200006	€ 600,00	2
196	Y68C5N6	20/01/2023	19/03/2023	B92C22001980006	€ 600,00	2
197	CN5SZW1	01/03/2023	30/04/2023	B92C22002740006	€ 600,00	2
198	WCSIWN1	23/02/2023	23/04/2023	B92C22002520006	€ 600,00	2
199	DQTEA41	02/01/2023	01/03/2023	B92C22001600006	€ 600,00	2
200	ZYHZTA5	20/02/2023	19/04/2023	B92C22003000006	€ 600,00	2
201	8J4GK27	09/01/2023	08/03/2023	B92C22001740006	€ 600,00	2
202	2Q9QUY4	24/03/2023	23/05/2023	B92C22002890006	€ 600,00	2
203	XJ7U3M2	02/02/2023	01/04/2023	B92C22003320006	€ 600,00	2
204	F2BRIR6	01/02/2023	31/03/2023	B92C22003220006	€ 600,00	2

REGIONE PUGLIA

DIPARTIMENTO POLITICHE del LAVORO, ISTRUZIONE e FORMAZIONE

Sezione Politiche e Mercato del Lavoro

205	NAV19H5	15/02/2023	14/04/2023	B92C22003470006	€ 600,00	2
206	YCDWSJ2	28/12/2022	27/02/2023	B92C22001420006	€ 600,00	2
207	XHG3IC7	20/01/2023	19/03/2023	B92C22001930006	€ 600,00	2
208	UKAMOM4	02/01/2023	01/03/2023	B42C22001190006	€ 600,00	2
209	69AR214	01/02/2023	31/03/2023	B92C22003140006	€ 600,00	2
210	FNKN316	13/02/2023	12/04/2023	B92C22003530006	€ 600,00	2
211	UD8ATL4	01/03/2023	30/04/2023	B92C22002700006	€ 600,00	2
212	F28ALJ7	24/03/2023	23/05/2023	B92C22002910006	€ 600,00	2
213	MYDEUN7	31/01/2023	30/03/2023	B92C22002200006	€ 600,00	2
214	1KPKP88	29/12/2022	28/02/2023	B92C22001540006	€ 600,00	2
215	WOMWOA4	11/02/2023	10/04/2023	B92C22003420006	€ 600,00	2
216	V11JHC2	27/01/2023	26/03/2023	B92C22002240006	€ 600,00	2
217	XTWD363	20/02/2023	19/04/2023	B92C22002390006	€ 600,00	2
218	EM5LJS9	26/01/2023	25/03/2023	B92C22002150006	€ 600,00	2
219	C97B931	01/03/2023	30/04/2023	B92C22002720006	€ 600,00	2
220	XO7ES35	31/01/2023	30/03/2023	B92C22002250006	€ 600,00	2
221	2I3X2E3	13/02/2023	12/04/2023	B92C22003460006	€ 600,00	2
222	XMBA9X3	20/03/2023	19/05/2023	B92C22003160006	€ 600,00	2

DETERMINAZIONE DEL DIRIGENTE SEZIONE STRATEGIE E GOVERNO DELL'OFFERTA 8 novembre 2023, n. 330
Società Cooperativa Sociale Onlus "QUESTA CITTA'" di Gravina in Puglia (BA). Rilascio dell'autorizzazione all'esercizio per trasferimento e del mantenimento dell'accreditamento, ai sensi dell'art. 28 co. 5 e 6 della L.R. n. 9/2017 s.m.i., di una struttura riabilitativa psichiatrica di tipologia Comunità Riabilitativa Assistenziale Psichiatrica (ex art. 1 R.R. n. 7/2002 s.m.i.) con n. 14 posti letto denominata "Questa Città" presso la nuova sede ubicata in Trani (BT), alla via Sant'Annibale Maria di Francia n. 133.

IL DIRIGENTE DELLA STRUTTURA PROPONENTE

Vista la Legge regionale 4 febbraio 1997, n. 7 – Norme di Organizzazione dell'Amministrazione Regionale;
Vista la Deliberazione G.R. n. 3261 del 28/07/98 e s.m.i.;
Visti gli artt. 4 e 16 del D. Lgs. 165/01 e s.m.i.;
Vista la Deliberazione di Giunta Regionale n. 1426 del 4/10/2005;
Visto il Decreto del Presidente della Giunta Regionale 22 febbraio 2008 n. 161;
Vista la Deliberazione di Giunta Regionale n. 1444 del 30 luglio 2008;
Vista la Determinazione del Direttore dell'Area Organizzazione e Riforma dell'Amministrazione n. 9 del 20/04/2015, ad oggetto "*Riassetto organizzativo dell'Area Politiche per la promozione della salute, delle persone e delle pari opportunità*";
Visto il Decreto del Presidente della Giunta Regionale 22 Gennaio 2021, n. 22 "*Adozione Atto di Alta Organizzazione. Modello Organizzativo MAIA 2.0*" pubblicato sul Bollettino Ufficiale della Regione Puglia n. 15 del 28/01/2021, successivamente modificato ed integrato con Decreto del Presidente della Giunta regionale 10 Febbraio 2021, n. 45 e dal Decreto del Presidente della Giunta regionale 10 agosto 2021, n. 262;
Vista la Deliberazione di Giunta Regionale n. 1725 del 28/10/2021 con cui è stato conferito l'incarico di Direzione del Servizio Strategie e Governo dell'Assistenza territoriale, Rapporti Istituzionali e Capitale Umano SSR;
Vista la Determinazione del Direttore del Dipartimento Personale e Organizzazione n. 9 del 04/03/2022, di conferimento ad interim dell'incarico di Direzione del Servizio Accreditamento e Qualità;
Vista la Deliberazione di Giunta Regionale n. 322 del 07/03/2022 di conferimento dell'incarico di Direzione della Sezione Strategie e Governo dell'Offerta;
In Bari presso la Sezione Strategie e Governo dell'Offerta, sulla base dell'istruttoria espletata dal Funzionario Istruttore e dal Responsabile P.O "*Autorizzazione ed Accreditamento di Strutture di Riabilitazione Psichiatrica – Dipendenze Patologiche – ASD*" e confermata dal Dirigente del Servizio Accreditamenti e Qualità, riceve la seguente relazione.

Il R.R. n. 7 del 27 novembre 2002 "*Regolamento regionale di organizzazione delle strutture riabilitative psichiatriche residenziali e diurne pubbliche e private*" prevede all'art. 1 la "CRAP", struttura residenziale terapeutica riabilitativa per acuti e subacuti, con copertura assistenziale per 24 ore giornaliere, che accoglie soggetti con elevata difficoltà nell'ambito relazionale o autonomie di base compromesse, che necessitano di interventi ad alta qualificazione terapeutica.

La L.R. n. 18 del 07/07/2020 "*Misure di semplificazione amministrativa in materia sanitaria*", pubblicata sul B.U.R.P. n. 99 suppl. del 09/07/2020, ha stabilito all'art. 8 "*Disposizioni in materia di accreditamento delle strutture riabilitative psichiatriche residenziali e diurne private e degli hospice*", comma 1 che "*Le comunità riabilitative assistenziali psichiatriche e le comunità alloggio di cui al regolamento regionale 27 novembre 2002, n. 7 (Regolamento regionale di organizzazione delle strutture riabilitative psichiatriche residenziali e diurne pubbliche e private) e i centri residenziali per cure palliative (hospice) ricompresi nel fabbisogno disciplinato dal regolamento regionale 2 marzo 2006, n. 3 (...) sono accreditabili (...)*".

La L.R. n. 9 del 02/05/2017 "*Nuova disciplina in materia di autorizzazione alla realizzazione e all'esercizio,*

all'accreditamento istituzionale e accordi contrattuali delle strutture sanitarie e socio-sanitarie pubbliche e private" e s.m.i. prevede:

- all'art. 28 (*Trasferimento definitivo delle strutture accreditate*) che:

"*1. L'accreditamento si intende conferito esclusivamente al soggetto e per la sede della struttura così come risulta dall'atto che lo concede.*
2. Il trasferimento definitivo della sede di strutture sanitarie e socio-sanitarie già accreditate è autorizzato, ai fini del mantenimento dell'accreditamento nella nuova sede, nel termine di sessanta giorni dalla data di presentazione di apposita istanza, dal dirigente della sezione regionale competente (…).
3. Il predetto trasferimento definitivo in altro comune è autorizzato, anche con riferimento alla localizzazione territoriale delle strutture sanitarie e socio-sanitarie della medesima tipologia esistenti nel distretto socio-sanitario o nel comune di destinazione e in quello di provenienza, sentito il direttore generale della azienda sanitaria locale interessata, che si pronuncia entro e non oltre il termine di trenta giorni dalla data della richiesta. Tale verifica è effettuata ai sensi dell'articolo 8-ter del d.lgs. 502/1992 e sostituisce la verifica di compatibilità prevista dagli articoli 7 e 24 della presente legge, rispettivamente, ai fini dell'autorizzazione alla realizzazione per trasferimento e del mantenimento dell'accreditamento.
4. L'autorizzazione di cui ai commi 2 e 3 è atto propedeutico alla richiesta di autorizzazione alla realizzazione per trasferimento ai sensi del combinato disposto di cui all'articolo 5, comma 1, punto 2.3. e all'articolo 7, nonché all'autorizzazione all'esercizio per trasferimento di cui all'articolo 8.
5. La Regione, entro trenta giorni dal ricevimento dell'istanza di autorizzazione all'esercizio per trasferimento, avvalendosi del dipartimento di prevenzione dell'ASL competente per territorio, dispone la verifica presso la nuova sede dei requisiti minimi di cui al regolamento regionale o altra specifica normativa e previsione della contrattazione collettiva. L'accertamento da parte del dipartimento di prevenzione è effettuato entro sessanta giorni dalla data di conferimento dell'incarico di verifica. Completato l'iter istruttorio, il dipartimento di prevenzione dell'ASL inoltra gli atti degli accertamenti e il parere conclusivo alla Regione, che, in caso di esito favorevole, rilascia l'autorizzazione all'esercizio per trasferimento entro i successivi sessanta giorni.
6. La Regione, previa istanza di mantenimento dell'accreditamento presso la nuova sede, avvalendosi dell'Organismo tecnicamente accreditante, verifica il rispetto dei requisiti ulteriori di accreditamento ed entro sessanta giorni dal ricevimento dell'esito favorevole della verifica rilascia il provvedimento di mantenimento dell'accreditamento.

Con D.D. n. 54 del 26/02/2020, ad oggetto "*Società Cooperativa Sociale "Questa Città" di Gravina in Puglia (BA). Richiesta di verifica di compatibilità del Comune di Andria (BT), in relazione all'istanza di autorizzazione alla realizzazione di una struttura riabilitativa psichiatrica di tipologia CRAP (art. 1 R.R. n. 7/2002) con n. 14 posti letto da ubicare alla Via Togliatti n. 433. Parere favorevole ai sensi dell'art. 7 della L.R. n. 9/2017 s.m.i ..*" la scrivente Sezione ha rilasciato, ai sensi dell'art. 7 della L.R. n. 9/2017 s.m.i. parere favorevole in relazione alla verifica di compatibilità richiesta dal Comune di Andria (BT) a seguito dell'istanza della Società Cooperativa Sociale "Questa Città" di Gravina in Puglia (BA) per l'autorizzazione alla realizzazione di n. 1 CRAP (art. 1 del R.R. n. 7 /2002) con n. 14 posti letto da ubicare alla Via Togliatti n. 433.

Con *Pec* del 25/05/2020 acquisita dalla scrivente Sezione con prot. n. AOO_183/8679 del 26/05/2020, ad oggetto "*Comunicazione rilascio autorizzazione alla realizzazione di una Comunità Riabilitativa Assistenziale Psichiatrica ex articolo 1 del R.R. n. 7 del 27/11/2002 nel locale sito ad Andria in Viale P. Togliatti n. 433.*", notificata anche al SISP - ASL BT, al Direttore Generale ASL BT ed al Direttore del Distretto Mentale ASL BT, il Settore 1 Intervento Edilizio - Commerciale, Sviluppo Economico SUE- SUAP-Agricoltura del Comune di Andria ha comunicato che: "*Per i provvedimenti di competenza, si comunica che in data 21 maggio 2020, è stata rilasciata l'autorizzazione n. 10 alla realizzazione di una Comunità Riabilitativa Assistenziale Psichiatrica di cui all'art. 5 comma 1.2.6 e dell'art. 7 della Legge Regionale n. 9/2017 sita in Andria in Viale P. Togliatti n. 433, a favore della Società Cooperativa Questa Città, Partita Iva 01041070721. Si allega copia dell'autorizzazione n. 10 del 21/05/2020.*".

Con nota prot. n. 502 del 22/06/2021, trasmessa con *Pec* del 23/06/2021 ed acquisita dalla scrivente Sezione con prot. n. AOO_183/10825 del 01/07/2021 ad oggetto "*Domanda di autorizzazione all'esercizio e Accreditamento istituzionale, ex art. 24 L.R. n. 9/2017 e s.m.i., per una Comunità Riabilitativa Assistenziale Psichiatrica ex art. 1 R.R. n. 7/2002 nel Comune di Andria alla via Togliatti n° 433.", il legale rappresentante della Società Cooperativa Sociale "Questa Città" di Gravina in Puglia (BA) ha chiesto "(…) ai sensi dell'art. 24 co. 2 della L.R. 9/2017 il rilascio dell'Autorizzazione all'Esercizio e Accreditamento Istituzionale dell'Attività Sanitaria e/o Socio-Sanitaria per la Disciplina di:*

- *Comunità Riabilitativa Assistenziale Psichiatrica con n° 14 Posti Letto a ciclo continuativo, in regime residenziale, ai sensi dell'art.1 del R.R. 7 /2002 e s.m.i.. (…)*".

dichiarando:
"

- *Che la struttura è stata realizzata in conformità al progetto per il quale è stata rilasciata autorizzazione alla realizzazione con D.D. n° 10 del 21/05/2020 del Comune di Andria (BT)*;
- *Che la struttura:*
  - *rispetta la normativa vigente in materia igienico-sanitaria e di sicurezza del lavoro;*
  - *è in possesso dei requisiti strutturali, tecnologici ed organizzativi previsti dal R.R. 7 /2002 per la specifica tipologia di attività;*
  - *è in possesso dei requisiti ulteriori in conformità a quanto richiesto dai RR.RR. 3/2005 e 16/2019 all'art.2 co. 3 lett. a);*
  - *si impegna alla realizzazione dei requisiti di cui al punto precedente, nei termini fissati nel R.R. 16/2019, all'art. 2 co. 3 lett. b), ovvero entro 12 mesi dal rilascio dell'Accreditamento;*

- *di accettare il sistema di pagamento a prestazione nel rispetto del volume massimo di prestazioni e del corrispondente corrispettivo fissato a livello regionale e di singola Azienda Sanitaria Locale e dei criteri fissati dalla Regione a norma dell'articolo 8 - quinquies, comma 1, lettera d), del decreto legislativo 502/92 e s.m.i, ai fini della stipula dei contratti;*
- *di impegnarsi a garantire programmi interni di verifica e di promozione della qualità dell'assistenza;*
- *di essere consapevole che a norma dell'art.8 quater comma 2 del D.Lgs 502/92 e successive modifiche ed integrazioni, la qualità di soggetto accreditato non costituisce vincolo per le Aziende e gli Enti del Sistema Sanitario Nazionale a corrispondere la remunerazione delle prestazioni erogate al di fuori degli accordi contrattuali di cui all'art.8 quinquies del succitato decreto legislativo;*
- *che la direzione sanitaria è affidata alla Dott.ssa Pasqua De Michele, nata a (omissis) il 12/04/1965, laureata in Medicina e Chirurgia con specializzazione in Psichiatria, presso l'Università degli Studi di Bari ed iscritta presso l'Ordine dei Medici Chirurgici della provincia Bari al N° 650 dal 11/03/1998;*
- *di non trovarsi in nessuna delle condizioni di decadenza previste dall'art. 9 della L.R. 9/2017 e s.m.i.*;
- *l'assenza di condanne definitive per reati di evasione fiscale e contributiva nei confronti del legale rappresentante e degli amministratori ai sensi dell'art. 20, comma 2, lett. e) della L.R. 9/2017 e s.m.i..*"

allegando:
"*1. Permesso di Costruire.*

2. *Contratto di locazione dell'immobile.*
3. *Agibilità - Struttura via Togliatti n° 433.*
4. *Autorizzazione alla realizzazione n. 10 del 21/05/2020 rilasciata dal comune di Andria.*
5. *Autocertificazione ai sensi dell'art. 2 co 3 lett. a), del R.R. 16/2019.*
6. *Dichiarazione sostitutiva di atto di notorietà concernente la dotazione organica della struttura.*
7. *Autocertificazione del Responsabile Sanitario dei Titoli Professionali e non incompatibilità.*
8. *Relazione di conformità della Struttura.*

9. *Relazione e Dichiarazione di Attività non Soggetta all'Antincendio.*
10. *Relazione e dichiarazione superamento delle barriere architettoniche.*
11. *Copia Documento del Rappresentante Legale*".

Per quanto sopra, con nota prot. n. AOO_183/241 del 10/01/2022 trasmessa al legale rappresentante della Società Cooperativa Sociale "Questa Città" di Gravina in Puglia (BA), al Direttore del Dipartimento di Prevenzione ASL BT, al Direttore del Dipartimento di Prevenzione ASL BA e, per conoscenza, al Direttore Generale dell' ASL BT, al Direttore del DSM ASL BT ed al Sindaco del Comune di Andria (BT), questa Sezione ha invitato:

"(…)

- *il legale rappresentante della Società Coop. Sociale "Questa Città" di Gravina in Puglia (BA) ad integrare la sopra riportata istanza prot. n. 502 del 22/06/2021, trasmettendo alla scrivente Sezione la dichiarazione sostitutiva di atto di notorietà di non versare in una delle situazioni di decadenza di cui al comma 5 dell'art. 9 della L.R. n. 9/2017 s.m.i.*;
- *il Dipartimento di Prevenzione della ASL BT ai sensi dell'art. 8, comma 5 della L.R. n. 9/2017, ad effettuare idoneo sopralluogo presso la Comunità Riabilitativa Assistenziale Psichiatrica di tipologia CRAP (art. 1 R.R. n. 7/2002) con 14 posti letto ubicata nel Comune di Andria (BT) alla Via Togliatti n. 433 e gestita dalla Società Cooperativa Sociale "Questa Città" di Gravina in Puglia (BA), finalizzato alla verifica del possesso dei requisiti previsti, per l'autorizzazione all'esercizio, dalla L.R. n. 9/2017 e s.m.i., dalla Sezione A del R.R. n. 3/2010 e s.m.i. (organizzativi, strutturai e tecnologici generali, colonna di sinistra) e dalla Sezione D.03 (strutturali e organizzativi specifici, colonna di sinistra) del R.R. n. 3/2005 e s.m.i., trasmettendone gli esiti a questa Sezione*;
- *il Dipartimento di Prevenzione della ASL BA, ai sensi degli art. 24, comma 3 e 29, comma 9 della L.R. n. 9/2017 e s.mi.i., ad effettuare idoneo sopralluogo presso la Comunità Riabilitativa Assistenziale Psichiatrica di tipologia CRAP (art. 1 R.R. n. 7/2002) con 14 posti letto ubicata nel Comune di Andria (BT) alla Via Togliatti n. 433 e gestita dalla Società Cooperativa Sociale "Questa Città" di Gravina in Puglia (BA),finalizzata alla Verifica del possesso dei requisiti previsti, per l'accreditamento, dalla L.R. n. 9/2017 e s.m.i., dalla Sezione A del R.R. n. 3/2010 e s.m.i. (organizzativi, strutturali e tecnologici generali, colonna di destra, relativamente a quanto non abrogato dal R.R. n. 16/2019}, dalla Sezione 0.03 del R.R. n. 3/2005 e s.m.i. (strutturali e organizzativi specifici colonna di destra), e, sulla base della griglia di autovalutazione dei requisiti ulteriori generali e specifici, limitatamente alla fase di "plan", previsti dal Manuale di Accreditamento per le strutture di assistenza territoriale extra- ospedaliera di cui all'Allegato B del R.R. n. 16/2019, trasmettendone gli esiti a questa Sezione. (…)*".

Con nota prot. n. 47 del 14/01/2022 trasmessa con Pec in pari data e acquisita dalla scrivente Sezione con prot. n. AOO_183/556 del 18/01/2022, il legale rappresentante della Società Cooperativa Sociale "Questa Città" di Gravina in Puglia (BA) ha trasmesso "*A riscontro della vostra Nota Prot. 183/241 del 10/01/2022 e ad integrazione della nostra istanza Prot. 502 del 22/06/2021 (…) la Dichiarazione sostitutiva di notorietà di non trovarsi in nessuna delle condizioni di decadenza previste dall'art. 9, comma 5, della L.R. n. 9/2017 e s.m.i.*".

Con nota prot. n. 5007 del 21/01/2022 trasmessa con *Pec* in pari data ed acquisita dalla scrivente Sezione con prot. n. AOO_183/1709 del 31/01/2022 indirizzata alla scrivente Sezione e, per conoscenza, al legale rappresentante della Società Cooperativa Sociale "Questa Città" di Gravina in Puglia (BA), ad oggetto "*GIUDIZIO FINALE - VERIFICA DEL POSSESSO DEI REQUISITI GENERALI E SPECIFICI PREVISTI PER L'AUTORIZZAZIONE ALL'ESERCIZIO - COMUNITA' RIABILITATIVA ASSISTENZIALE PSICHIATRICA (ART. 1 R.R. 07/2002) UBICATA NEL COMUNE DI ANDRIA (BT) ALLA VIA TOGLIATTI NR. 433 - CONFERIMENTO INCARICO REGIONE PUGLIA - SERVIZIO STRATEGIE E GOVERNO DELL'OFFERTA - SERVIZIO ACCREDITAMENTO E QUALITA - PROT. 241 DEL 10.01.2022.*", il Direttore del Servizio Igiene e Sanità Pubblica (SISP) del Dipartimento di Prevenzione della ASL BT ha comunicato:

"*(...) che in data 17.01.2022, il Nucleo di Valutazione di Questo Servizio Igiene, ha eseguito opportuno sopralluogo presso la Struttura, sita in Andria (BT) alla Via Togliatti nr. 433, al fine di verificare il possesso dei requisiti previsti per la suddetta struttura sanitaria, nonché la verifica di atti e documenti trasmessi, a questo Ufficio, dal Legale Rappresentante. Tutto ciò premesso e precisato, a conclusione del procedimento:*

- *Valutata la documentazione trasmessa dal Legale Rappresentante della Struttura in data 14.01.2022 e 20.01.2022 ed acquisita agli atti di questo Ufficio;*
- *Visto l'esito del sopralluogo effettuato in data 17.01.2022;*
- *Verificato il possesso dei requisiti previsti, per l'autorizzazione all'esercizio, dalla L.R. 09/2017 e dalla Sezione A del R.R. 03/2010 (organizzativi, strutturali e tecnologici generali, colonna di sinistra) e dalla Sezione D.03 del R.R. 03/2005 (strutturali e organizzativi specifici, colonna di sinistra);*

si esprime GIUDIZIO FAVOREVOLE, per quanto di competenza, per il rilascio dell'autorizzazione all'esercizio per una Comunità Riabilitativa Assistenziale Psichiatrica (R.R. 07 /2002) per nr. 14 P.L.

(…)

1. *Planimetrie scala 1:100 dei locali, con layout degli arredi;*
2. *Dichiarazione Superamento Barriere Architettoniche;*
3. *Autocertificazione della dotazione organica;*
4. *Dichiarazione sostitutiva dell'atto di notorietà del Responsabile Sanitario;*
5. *Schede di verifica dei requisiti della Sezione A del R.R. 03/2010;*
6. *Schede di verifica dei requisiti della sezione D.03 del R.R. 03/2005.*".

Con nota prot. n. 25968 del 23/02/2022 trasmessa con Pec in data 24/02/20222 ed acquisita dalla scrivente Sezione con prot. n. AOO_183/4085 del 02/03/2022 indirizzata a questa Sezione e, per conoscenza, al legale rappresentante della Società Cooperativa Sociale "Questa Città" di Gravina in Puglia (BA), ad oggetto "*Società Cooperativa "Questa Città" di Gravina in Puglia (BA). Conferimento incarico finalizzato alla verifica dei requisiti di accreditamento per la struttura Comunità Riabilitativa Assistenziale Psichiatrica art. 1 R.R. n. 7/2002), ubicata nel Comune di Andria (BT) alla Via Togliatti n. 433.*", il Direttore del Dipartimento di Prevenzione della ASL BA ha comunicato quanto di seguito riportato:

"*In esito alla nota prot. n. AOO_183/241 del 10/01/2022, con cui questo Dipartimento è stato incaricato dal Servizio Accreditamenti e Qualità della Regione Puglia ad effettuare gli accertamenti in oggetto indicati, esaminata la documentazione prodotta in data 09/02/2022, effettuate le verifiche di sopralluogo in data 10/02/2022, esaminata la successiva integrazione documenta/e del 16/02/2022, si esprime:*

parere favorevole

all'accreditamento della struttura Comunità Riabilitativa Assistenziale Psichiatrica (art. 1 R.R. n. 7/2002), con n. 14 posti letto, ubicata nel Comune di Andria (BT) alla Via Togliatti n. 433, che possiede tutti i requisiti di accreditamento previsti dalla L.R. n. 9/2017 e s.m.i., dalla sezione A del R.R. n. 3/2010 e s.m.i. (organizzativi, strutturali, tecnologici generali, colonna di destra), dalla Sezione D.03 del R.R. n. 3/2005 (strutturali e organizzativi specifici, colonna di destra) e dei requisiti ulteriori generali e specifici, limitatamente alla fase di "Plan", previsti dal Manuale di Accreditamento per le strutture di assistenza territoriale extraospedaliera di cui all'allegato B Sez. 1 e All. B Sez. 2P del R.R. n. 16/2019.

Ente Gestore è la Cooperativa Sociale "Questa Città", con sede legale in Gravina in Puglia, via Guardialto n. 8, di cui è Rappresentante Legale il Sig. Di Canosa Nunzio nato ad (omissis).

Responsabile Sanitario della struttura, è il Dott. Ripa Ennio Valerio, nato ad (omissis) il 04.12.1954, laureato in Medicina e Chirurgia presso l'Università Politecnica delle Marche di Ancona il 23.07.1981, specializzato in Psichiatria presso l'Università Politecnica delle Marche di Ancona in data 15.07.1985, iscritto all'Albo dei Medici della Provincia di Barletta-Andria-Trani al n. 566 del 21/04/2009.

Si allega fascicolo istruttorio su supporto informatico, copia del verbale di sopralluogo e griglie di valutazione.".

Con D.D. n. 136 del 14/04/2022 ad oggetto "*Società Cooperativa Sociale "Questa Città" di Gravina in Puglia (BA). Autorizzazione all'esercizio e accreditamento istituzionale, ai sensi dell'art. 3, comma 3, lett. c), dell'art. 8, comma 3 della L.R. n. 9/2017 e s.m.i. e dell'art.8, comma 1 della L.R. n. 18/2020, di una Comunità Riabilitativa*

Assistenziale Psichiatrica (art. 1 R.R. n. 7 /2002) con n. 14 posti letto, sita in Andria (BT) alla Via Togliatti n. 433." la scrivente Sezione ha determinato "(…) di rilasciare alla Società Cooperativa Sociale "Questa Città" di Gravina in Puglia (BA), ai sensi dell'art. 3, comma 3, lett. c), dell'art. 8, comma 3 della L.R. n. 9/2017 e s.m.i. e dell'art.8, comma 1 della L.R. n. 18/2020, il cui legale rappresentante è il Sig. Nunzio Di Canosa, l'autorizzazione all'esercizio e l'accreditamento istituzionale di una Comunità Riabilitativa Assistenziale Psichiatrica CRAP (art. 1 R. R. n. 7/2002) con n. 14 Posti letto, ubicata nel Comune di Andria (BT) alla Via Togliatti n. 33, il cui Responsabile Sanitario è il Dott. Ripa Ennio Valerio, nato il 04/12/1954, laureato in Medicina e Chirurgia presso l' Università Politecnica delle Marche di Ancona il 23.07.1981, specializzato in Psichiatria presso l'Università Politecnica delle Marche di Ancona in data 15.07.1985, iscritto all'Albo dei Medici della Provincia di Barletta-Andria-Trani al n. 566 del 21/04/2009 (…)".

Con nota prot. n. 631/2022 trasmessa con *Pec* in data 08/07/2022 ed acquisita dalla scrivente Sezione con prot. n. AOO_183/9510 del 25/07/2022, il legale rappresentante della Società Cooperativa Sociale "Questa Città" ha chiesto "*(…) il trasferimento definitivo, ex art. n. 28 della L.R. 9/2017, della succitata C.R.A.P. presso la nuova sede nel comune di Trani in via S. Annibale Maria di Francia, 133.*",
allegandovi:
- D.D. n. 136 del 14/04/2022
- Titolo di godimento della struttura sita a Trani in via 5. Annibale Maria di Francia, 133.

Con *Pec* prot. n. AOO_183/10518 del 31/08/2022 indirizzata al Direttore Generale ASL BT e, per conoscenza, al Direttore del Dipartimento di Salute Mentale ASL BT, al Sindaco del Comune di Andria, al Sindaco del Comune di Trani e al Legale Rappresentante della Soc. Coop. Sociale "Questa Città", ad oggetto "*Richiesta parere ex art. 28, commi 2 e 3, della L.R. n. 9/2017 s.m.i. in relazione alla istanza avanzata dalla Soc. Coop. Sociale "Questa Città" di Gravina di Puglia (BA) per il trasferimento definitivo della Comunità Riabilitativa Assistenziale Psichiatrica (art. 1 R.R. n. 7/2002) sita nel Comune di Andria (BT) alla via Togliatti n. 433 presso la nuova sede da ubicarsi nel Comune di Trani (BT) alla Via S. Annibale Maria di Francia n. 133.*" la scrivente Sezione ha rappresentato quanto di seguito riportato:
"*(…) in relazione a quanto precede si premette che la L.R. n. 9/2017 s.m.i.*:

- *all'art. 28, comma 2 prevede che "Il trasferimento definitivo della sede di strutture sanitarie e socio-sanitarie già accreditate è autorizzato, ai fini del mantenimento dell'accreditamento nella nuova sede, nel termine di sessanta giorni dalla data di presentazione di apposita istanza, dal dirigente della sezione regionale competente. Per gli IRCCS e i presidi ospedalieri di primo e secondo livello, di cui al punto 2 (classificazione delle strutture ospedaliere) dell'allegato al decreto ministeriale 2 aprile 2015, n. 70 (Regolamento recante definizione degli standard qualitativi, strutturali, tecnologici e quantitativi relativi a/l'assistenza ospedaliera), e per le strutture pubbliche, il trasferimento di sede può essere autorizzato entro il territorio dell'azienda sanitaria locale interessata."*;
- *all'art. 28, comma 3 prevede che "il predetto trasferimento definitivo in altro comune è autorizzato, anche con riferimento alla localizzazione territoriale delle strutture sanitarie e socio-sanitarie della medesima tipologia esistenti nel distretto socio-sanitario o nel comune di destinazione e in quello di provenienza, sentito il direttore generale della azienda sanitaria locale interessata, che si pronuncia entro e non oltre il termine di trenta giorni dalla data della richiesta. Tale verifica è effettuata ai sensi dell'articolo 8-ter del d.lgs. 502/1992 e sostituisce la verifica di compatibilità prevista dagli articoli 7 e 24 della presente legge, rispettivamente, ai fini dell'autorizzazione alla realizzazione per trasferimento e del mantenimento dell'accreditamento.".*

In considerazione della predetta previsione normativa e in applicazione della stessa, si invita la S.V. ad esprimere un parere motivato, ai sensi dell'art. 28, commi 2 e 3 della L.R. n. 9/2017 s.m.i., in ordine alla istanza avanzata dalla Soc. Coop. Sociale "Questa Città" per il trasferimento definitivo della CRAP con n. 14 posti letto – già autorizzata all'esercizio ed accreditata giusta Determina Dirigenziale n. 136 del 14/04/2022 - sita

nel Comune di Andria (BT) alla via Togliatti n. 433 da ubicarsi presso la nuova sede nel Comune di Trani (BT) alla Via S. Annibale Maria di Francia n. 133. All'uopo si precisa che il Parere dovrà tener conto dell'allocazione delle CRAP già autorizzate all'esercizio ed accreditate nel territorio nonché della distribuzione della domanda di assistenza riabilitativa psichiatrica, in conformità ai principi e criteri di cui alla D.G.R. n. 2037/2013.".

In riscontro a quanto sopra, con nota prot. n. 64239 del 13/09/2022 del 13/09/2022, acquisita dalla scrivente Sezione con prot. n. AOO_183/12359 del 28/09/2022, il Direttore Generale della ASL BT, a firma congiunta con il Direttore del Dipartimento di Salute Mentale ASL BT, ha trasmesso alla scrivente Sezione la nota ad oggetto "*Vostra nota prot. N. A00-183/10518 del 31.08.2022 - richiesta parere ex art. 28, commi 2 e 3, della L.R. n. 9/2017 s.m.i. in relazione all'istanza avanzata dalla Soc. Coop. Sociale "Questa Città" di Gravina di Puglia (BA) per li trasferimento definitivo della Comunità Riabilitativa Assistenziale Psichiatrica (art. 1 R.R. n. 7/2002) sita nel Comune di Andria (BT) alla via Togliatti n. 433 presso nuova sede da ubicarsi nel Comune di Trani (BT) alla Via S. Annibale Maria di Francia n. 133. - parere*", con la quale ha rappresentato:
"*In relazione a quanto richiesto si premette quanto segue:*

Vista l'allocazione delle CRAP Intensive già autorizzate all'esercizio ed accreditate nel territorio DSMBAT relativamente alla distribuzione della domanda di assistenza riabilitativa psichiatrica di seguito descritta:

- *N° 42 utenti assistiti presso le CRAP di Barletta, Trinitapoli e Spinazzola (convenzionate e accreditate con n° 14 p.l. ciascuna);*
- *N° 14 p.l. presso la CRAP di Minervino a gestione diretta ASL BT;*
- *N° 14 utenti assistiti della CRAP di Andria Coop. Questa Città sul territorio di Andria attenzionata dalla presente richiesta di parere;*

nonché

- *N° 10 utenti assistiti presso la CRAP dedicata ai pazienti autori di reato di Barletta;*
- *N° 10 posti letto nella istituenda CRAP dedicata da realizzarsi nel Comune di Trani*

visto

- *l'assenza presso il comune di Trani di strutture CRAP intensive;*
- *che il trasferimento della CRAP intensiva di Andria sita alla via Togliatti n.433 presso nuova sede da ubicarsi nel Comune di Trani (BT) alla Via S. Annibale Maria di Francia n.133 non modifica in termini assistenziali e terapeutici l'offerta di cura del DSM ASLBT*
- *che il DSMASLBT non ha in programma l'attivazione di strutture riabilitative psichiatriche intensive pubbliche ovvero l'attivazione di CRAP a gestione diretta. che a. questa ASL, non risulta esserci alcuna CRAP Intensiva già autorizzata all'esercizio nel territorio di Trani o per la quale sia stato già espresso dalla Regione Puglia parere favorevole di compatibilità per la realizzazione.*

Si esprime parere favorevole ai sensi dell'art.28 commi 2 e 3 della L.R. n.9/2017 in ordine alla istanza avanzata dalla Soc. Coop. Sociale "Questa Città" di Gravina di Puglia (BA) per il trasferimento definitivo della Comunità Riabilitativa Assistenziale Psichiatrica sita nel Comune di Andria (BT) alla via Togliatti n.433 presso nuova sede da ubicarsi nel Comune di Trani (BT) alla Via S. Annibale Maria di Francia n.133.".

Con *Pec* prot. n. AOO_183/14140 del 04/11/2022, indirizzata al legale rappresentante della Soc. Coop. Sociale "Questa Città" e, per conoscenza, al Direttore Generale dell' ASL BT, al Direttore del DSM ASL BT, al Sindaco del Comune di Andria (BT) e al Sindaco del Comune di Trani (BT), ad oggetto "*Soc. Coop. Sociale "Questa Città" di Gravina di Puglia (BA). Autorizzazione regionale propedeutica al trasferimento definitivo di n. 1 Comunità Riabilitativa Assistenziale Psichiatrica (ex art. 1 del R.R. n 7/2002) dal Comune di Andria (via Togliatti n. 433) al Comune di Trani (Via S. Annibale Maria di Francia n. 133) ai fini del mantenimento dell'accreditamento ai*

sensi dell'art. 28, commi 2 e 4 della L.R. n. 9/2017 s.m.i." la scrivente Sezione ha rappresentato quanto di seguito riportato:

"*(…) Per quanto sopra, considerato il parere favorevole del Direttore Generale della ASL BT che, come previsto dal comma 3 dell'art. 28 della L.R. n. 9/2017 s.m.i. "(...) sostituisce la verifica di compatibilità prevista dagli articoli 7 e 24 della presente legge, rispettivamente, ai fini dell'autorizzazione alla realizzazione per trasferimento e del mantenimento dell' accreditamento.*";
con la presente si rilascia ai fini del mantenimento dell'accreditamento, ai sensi dei commi 2, 3 e 4 dell'art. 28 della L.R. n. 9/2017 s.m.i., l'autorizzazione propedeutica al trasferimento definitivo, della Comunità Riabilitativa Assistenziale Psichiatrica (ex art. 1 del R.R. n. 7/2002) gestita dalla Soc. Coop. Sociale "Questa Città" di Gravina di Puglia (BA), dal Comune di Andria (BT) - Via Togliatti n. 433 - al Comune di Trani (BT) - Via S. Annibale Maria di Francia n. 133 - con la precisazione che l'esercizio della struttura in regime di accreditamento nella nuova sede è subordinato:
- al rilascio della autorizzazione alla realizzazione per trasferimento da parte del Comune di Trani (BT), ai sensi dell'art. 5, comma 2.3 della L.R. n. 9/2017 s.m.i.;
- al rilascio dell'autorizzazione all'esercizio per trasferimento e del mantenimento dell'accreditamento nella nuova sede da parte di questa Sezione, previa apposita istanza e conseguente verifica del possesso dei requisiti previsti dal R.R. n. 3/2005 s.m.i.. e, sulla base della griglia di autovalutazione trasmessa, dei requisiti ulteriori generali e specifici, limitatamente alla fase di "plan", previsti dal Manuale di Accreditamento per le strutture di assistenza territoriale extra-ospedaliera di cui all'Allegato B del R.R. n. 16/2019 e s.m.i.".

Con nota del 13/04/2023 trasmessa a mezzo Pec e acquisita dalla scrivente Sezione con prot. n. AOO_183/6086 del 19/04/2023, ad oggetto "*Autorizzazione allo realizzazione per trasferimento di una comunità riabilitativa assistenziale psichiatrica nel Comune di Trani alla via Sant' Annibale Maria di Francia, n. 133 - richiedente Dott. Nunzio di Canosa – Trasmissione*" il Servizio Sportello Unico dell' Edilizia ed Attività Produttive del Comune di Trani (BT) ha notificato la D.D. n. 498 del 07.04.2023 dell' Ufficio SUAP dell'Autorizzazione in oggetto.

Con *Pec* del 20/04/2023 acquisita dalla scrivente Sezione al prot. n. AOO_183/6636 del 28/04/2023 ad oggetto "*Domanda di Autorizzazione all'Esercizio e Accreditamento Istituzionale, ex art. 24, L.R. n. 9/2017 e s.m.i, per trasferimento della Comunità Riabilitativa Assistenziale Psichiatrica (ex art. 1 R.R. n. 7 /2002) da via Palmiro Togliatti, 433 Andria (BT), a via Sant' Annibale Maria di Francia, 133 Trani (BT)." il legale rappresentante della Soc. Coop. Sociale "Questa Città" ha chiesto "(…) ai sensi dell'art. 24 comma 2 della L.R. 9/2017 il rilascio dell'Autorizzazione all'Esercizio e Accreditamento Istituzionale per Trasferimento dell'Attività Sanitaria e/o Socio- Sanitaria per la Disciplina di:*
• Comunità Riabilitativa Assistenziale Psichiatrica con n° 14 Posti Letto a ciclo continuativo, in regime residenziale, ai sensi dell'art.1 del R.R. 7/2002 e s.m.i. (…)" Allegando:
1. Agibilità - Struttura via Sant' Annibale di Francia, 133
2. Relazione di conformità della Struttura
3. Autorizzazione alla realizzazione D.D. n. 498 del 07 /04/2023, rilasciata dal comune di Trani
4. Autocertificazione del Responsabile Sanitario dei Titoli Professionali e non incompatibilità
5. Autocertificazione art. 9, comma 5, della L.R. 9-2017
6. Autocertificazione ai sensi dell'art. 2 co 3 lett. b], del R.R. 16/2019
7. Dichiarazione sostitutiva di atto di notorietà concernente la dotazione organica della struttura
8. Copia Documento del Rappresentante Legale.

Per quanto sopra, con *Pec* prot. n. AOO_183/9014 del 15/06/2023, indirizzata al Servizio Qu.O.T.A. dell' Aress Puglia, al Dipartimento di Prevenzione ASL BT, al Direttore del DSM ASL BT e, per conoscenza, al Direttore Generale dell' ASL BT, al Sindaco del Comune di Trani (BT) e al legale rappresentante della Soc. Coop. Sociale "Questa Città", ad oggetto "*Società Cooperativa Sociale Onlus "QUESTA CITTA'" di Gravina in Puglia (BA). Comunità Riabilitativa Assistenziale Psichiatrica "Questa Città" (ex art. 1 R.R. n. 7/2002), ubicata nella sede di Andria (BT), alla via Palmiro Togliatti n. 433.*

Incarico di verifica per la verifica del possesso dei requisiti minimi ed ulteriori, finalizzato al rilascio dell'autorizzazione all'esercizio per trasferimento e del mantenimento dell'accreditamento presso la nuova sede ubicata in Trani (BT), alla via Sant'Annibale Maria di Francia n. 133." la scrivente Sezione ha invitato:
" (…)

- *il legale rappresentante della Società Cooperativa Sociale Onlus "QUESTA CITTA'" di Gravina in Puglia (BA), titolare della C.R.A.P. "Questa Città" (ex art. 1 R.R. n. 7/2002), ubicata nella sede di Andria (BT), alla via Palmiro Togliatti n. 43 a trasmettere a questa Sezione ed al Servizio Qu.OTA - Aress dichiarazione sostitutiva di atto di notorietà in ordine al possesso dei requisiti di accreditamento previsti dal Manuale di Accreditamento per le "strutture di assistenza territoriale extra-ospedaliera di cui all'allegato B" del R.R. n. 16/2019, relativi alla nuova sede, anche con riferimento alla fase "Check and Act", con allegate griglie di autovalutazione compilate e firmate*;
- *il Dipartimento di Prevenzione ed il Dipartimento di Salute Mentale della ASL BT, ai sensi del sopra riportato art. 28, commi 3 e 4 della L.R. n. 9/2017 s.m.i., ad effettuare idoneo sopralluogo presso la nuova sede della C.R.A.P. "Questa Città" (ex art. 1 R.R. n. 7/2002), ubicata nella sede di Andria (BT), alla via Palmiro Togliatti n. 43, finalizzato alla verifica dei requisiti minimi strutturali, tecnologici ed organizzativi previsti dalla L.R. n. 9/2017 s.m.i. dal R.R. n. 18/2014 s.m.i. e dal R.R. n. 3/2005 s.m.i. per la l'autorizzazione all'esercizio, con la precisazione che la relazione dovrà confermare esplicitamente il possesso di tutti i requisiti strutturali, tecnologici ed organizzativi previsti per l'autorizzazione all'esercizio, specificare il nominativo ed i titoli accademici del Direttore Sanitario ed essere corredata di copia aggiornata della planimetria dell'intera struttura vidimata dal Dipartimento medesimo e dovrà essere trasmessa alla scrivente Sezione ed al Servizio Qu.OTA – Aress al fine di consentire al medesimo Servizio di procedere alla successiva verifica sul possesso dei requisiti ulteriori;*
- *il Servizio Qu.O.T.A. - Aress, ai sensi dell' art. 28, comma 6 della L.R. n. 9/2017, a seguito della trasmissione, da parte della Società Cooperativa Sociale Onlus "QUESTA CITTA'" di Gravina in Puglia (BA), della dichiarazione sostitutiva di atto di notorietà in ordine al possesso dei requisiti di accreditamento previsti dal Manuale di Accreditamento per le "strutture di assistenza territoriale extra-ospedaliera di cui all'allegato B" del R.R. n. 16/2019, anche con riferimento alla fase "Check and Act", con allegate griglie di autovalutazione compilate e firmate, ad effettuare idoneo sopralluogo presso la nuova sede della C.R.A.P. "Questa Città" (ex art. 1 R.R. n. 7/2002) sita in Trani (BT), alla via Sant'Annibale Maria di Francia n. 133 al fine di verificare la sussistenza il possesso dei requisiti generali e specifici ulteriori di accreditamento previsti dal R.R. n. 3/2010 e s.m.i. alle Sezioni A (colona di destra, relativamente a quanto non abrogato ai sensi degli artt. 3 e 4 del R.R. n. 16/2019) ed al R.R. n. 16/2019 (Manuale di Accreditamento per le strutture di assistenza ambulatoriale) relativi alla nuova sede, anche con riferimento alla fase "Check and Act", sulla base delle griglie di autovalutazione."*.

In riscontro alla precedente nota prot. n. AOO_183/9014 del 15/06/2023, con Pec del 21/06/2023 acquisita dalla scrivente Sezione al prot. n. A00_183/9519 del 27/06/2023, il legale rappresentante della Soc. Coop. Sociale "Questa Città" ha trasmesso la "*(…) dichiarazione sostitutiva di atto di notorietà in ordine al possesso dei requisiti di accreditamento previsti dal Manuale di Accreditamento per le "strutture di assistenza territoriale extra-ospedaliera di cui all'allegato B" del R.R. n. 16/2019, anche con riferimento alla fase "Check and Act", relative alla nuova sede, con allegate griglie di autovalutazione compilate e firmate.*".

Con nota *Pec* del 28/06/2023, acquisita dalla scrivente Sezione al prot. n. AOO_183/10122 del 11/07/2023, ad oggetto "*SOCIETA' COOPERATIVA SOCIALE ONLUS "QUESTA CITTA"' DI GRAVINA IN PUGLIA (BA). COMUNITA' RIABILITATIVA ASSISTENZIALE PSICHIATRICA "QUESTA CITTA"' (EX ART. 1 R.R. N. 07/2002), UBICATA NELLA SEDE DI ANDRIA (BT), ALLA VIA PALMIRO TOGLIATTI N. 433. INCARICO DI VERIFICA PER LA VERIFICA DEL POSSESSO DEI REQUISITI MINIMI ED ULTERIORI, FINALIZZATO AL RILASCIO DELL'AUTORIZZAZIONE ALL'ESERCIZIO PER TRASFERIMENTO E DEL MANTENIMENTO DEL'ACCREDITAMENTO PRESSO LA NUOVA SEDE UBICATA IN TRANI (BT), ALLA VIA SANT'ANNIBALE MARIA DI FRANCIA N. 133 - INCARICO REGIONE PUGLIA ASSESSORATO ALLA SALUTE DIPARTIMENTO PROMOZIONE DELLA SALUTE E DEL BENESSERE ANIMALE SERVIZIO STRATEGIE*

E GOVERNO DELL'OFFERTA SERVIZIO ACCREDITAMENTI E QUALITA' PROT. 9014 DEL 15.06.2023." il Direttore SISP del Dipartimento di Prevenzione ASL BT ha rappresentato quanto segue:
"*Con riferimento a quanto indicato in oggetto e relativo all'incarico conferito dalla Regione Puglia - Assessorato alle Politiche della Salute, che ha delegato questo Dipartimento di Prevenzione - Servizio di Igiene Sanità Pubblica ad eseguire una verifica per l'accertamento dei requisiti strutturali, tecnologici ed organizzativi previsti per l'autorizzazione all'esercizio di una Comunità Riabilitativa Assistenziale Psichiatrica (ex art.1 del R.R. 07/2002) per nr. 14 P.L., si comunica che in data 22.06.2023, il Nucleo di valutazione di questo Servizio Igiene, ha eseguito opportuno sopralluogo presso la Struttura, sita in Trani (BT) alla Via Sant' Annibale di Francia nr. 133 - Trani, al fine di verificare il possesso dei requisiti previsti per la suddetta struttura sanitaria, nonché la verifica di atti e documenti trasmessi, a questo Ufficio, dal legale Rappresentante.*
Come da incarico di cui all'oggetto, questo Nucleo, ha esaminato la documentazione inerente i requisiti minimi strutturali, tecnologici ed organizzativi previsti dalla L.R. 09/2017 e s.m.i. e dal R.R. 03/2005 e s.m.i .. Contestualmente al sopralluogo, sono state compilate le griglie delle operazioni di verifica dei requisiti per l'autorizzazione all'esercizio, allegate al presente giudizio.
Tutto ciò premesso e precisato, a conclusione del procedimento:
- *Valutata la documentazione trasmessa dal Legale Rappresentante della Struttura in data 21.06.2023 e 22.06.2023 e 26.06.2023 ed acquisita agli atti di questo Ufficio;*
- *Acquisita la comunicazione ali' Albo dei Medici Chirurghi della Provincia BAT da parte del Responsabile Sanitario, Dr.ssa Pasqua De Michele, essendo la stessa iscritta presso l'Albo dei Medici Chirurghi della Provincia Bari;*
- *Visto l'esito del sopralluogo effettuato in data 22.06.2023;*
- *Verificato il possesso dei requisiti strutturali, tecnologici ed organizzativi previsti, per l'autorizzazione all'esercizio, dalla L.R. n. 09/2017 e s.m.i. e dal R.R. 03/2005 e s.m.i.;*

si esprime GIUDIZIO FAVOREVOLE, per quanto di competenza, per il rilascio dell'autorizzazione all'esercizio per una COMUNITÀ RIABILITATIVA ASSISTENZIALE PSICHIATRICA (ex art. 1 del R.R. n. 07 /2002) CRAP "QUESTA CITTA'"(…)".

Con nota *Pec* del 29/06/2023, acquisita dalla scrivente Sezione al prot. n. AOO_183/10121 del 11/07/2023, ad oggetto "*Vostra nota prot. N.A00-183/0009014 del 15.06.2023 – Società Cooperativa Sociale Onlus "Questa Città" di Gravina in Puglia (BA). Comunità Riabilitativa Assistenziale Psichiatrica "Questa Città" (art.1 R.R. n. 7/2002), ubicata nella sede di Andria (BT), alla via Palmiro Togliatti n.433. Incarico di verifica per la verifica del possesso dei requisiti minimi ed ulteriori, finalizzato al rilascio dell'autorizzazione all'esercizio per trasferimento e mantenimento dell'accreditamento presso la nuova sede ubicata in Trani (BT), alla Via S. Annibale Maria di Francia n.133.*" il Direttore DSM dell' ASL BT e l'Assistente Sociale DSM dell'ASL BT hanno rappresentato quanto di seguito indicato "*In relazione all'incarico di verifica si conferma quanto già comunicato nella nostra nota prot. n.0064239 del 13.09.2022, che si allega alla presente, a fronte della vostra richiesta prot. n. A00-183/10518 del 31.08.2022.*
Si è provveduto in data 27.06.2023 ad effettuare sopralluogo, come richiesto presso la struttura attenzionata dalla verifica.
La struttura risulta ubicata a Trani (BT), alla Via S. Annibale Maria di Francia n.133 come indicato nella richiesta di trasferimento dell'Ente Cooperativa Sociale "Questa Città".
Si è provveduto ad una valutazione terapeutica ed oggettiva della struttura oggetto del sopralluogo che risulta rispondere ai bisogni specifici dei futuri ospiti in termini di gestione e trattamento reale degli stessi.
La CRAP in oggetto è ubicata in zona residenziale ben servita con la presenza anche di pista ciclabile, interamente recintata per tutto il perimetro, con aree esterne a pavimentazione e a verde. E' autonoma e indipendente, assicura la privacy dei pazienti, un clima e contesto terapeutico appropriato alle esigenze di cura nonché alle pratiche di trattamento in condizioni di crisi ed urgenza, Le aree comuni e le stanze degli ospiti sono ampie con anche spazi dedicati alle visite dei familiari ed alle verifiche con i Servizi invianti.
Si esprime pertanto parere favorevole sul contesto terapeutico per il trasferimento definitivo della Comunità

Riabilitativa Assistenziale Psichiatrica sita nel Comune di Andria (BT) alla via Togliatti n.433 presso nuova sede ubicata nel Comune di Trani (BT) alla Via S. Annibale Maria di Francia n.133."

Con nota *Pec* del 08/08/2023, acquisita dalla scrivente Sezione al prot. n. AOO_183/11823 del 17/08/2023, ad oggetto "*Comunità Riabilitativa Assistenziale Psichiatrica "QUESTA CITTA"' ubicata in Trani (BT) alla Via Sant'Annibale Maria di Francia n.133. Riscontro nota prot. A00_183/9014 del 15.06.2023. Trasmissione parere per il trasferimento e* mantenimento dell'accreditamento istituzionale." il Dirigente del Servizio Qualità e Organismo Tecnicamente Accreditante ha trasmesso il parere di seguito riportato:
"*Con propria nota prot. n.1929/QuOTA del 19.06.2023, lo scrivente Servizio comunicava alle SS.LL. in epigrafe, che "al fine di programmare le attività di audit per la valutazione del possesso dei requisiti di accreditamento vigenti" restava "in attesa di notifica di provvedimento di rilascio dell'autorizzazione all'esercizio, ovvero di relazione attestante il possesso dei requisiti precipui, come verificati dal Dipartimento di Prevenzione della ASL BT*".
In data 29.06.2023 è stato acquisito per le vie brevi il giudizio favorevole del Dipartimento di Prevenzione della ASL BT (rif. prot. 51263/23 del 28.06.2023) relativo al possesso dei requisiti minimi ed ulteriori, finalizzato al rilascio dell'autorizzazione all'esercizio per trasferimento e mantenimento dell'accreditamento presso la nuova sede ubicata in Trani (BT) alla via Sant'Annibale Maria di Francia n.133, completo degli atti necessari per la valutazione.
In data 13.07.2023 questo Servizio ha trasmesso, alla struttura marginata in oggetto, il Piano di audit per la verifica di valutazione del possesso dei requisiti di accreditamento istituzionale specifici vigenti, programmata per il 17.07.2023.
In data 14.07 u.s. il Gruppo di Valutazione QuOTA ha operato attività di pre audit sulla griglia di autovalutazione dei Requisiti relativi alla Fase di PLAN/DO/CHECK/ACT di cui al Manuale di Accreditamento per le Strutture di Assistenza Territoriale Extra Ospedaliera- spec. Comunità Riabilitativa Residenziale Psichiatrica, approvato con R.R. n.16/2019 e ss.mm.ii, come compilata e trasmessa in data 21.06.2023 dalla struttura da auditare, valutandone come congruo il suo contenuto.
Come programmato, in data 17.07 u.s. il Gruppo di Valutazione ha effettuato audit in situ, registrandone gli esiti nel Rapporto di audit trasmesso formalmente alla struttura in pari data con invito a "comunicare formalmente al Servizio QuOTA, entro 30 gg., l'analisi delle cause, il trattamento e l'azione correttiva inerente a ciascuna Non Conformità - Oseervazione rilevata".
Con proprie note il 18.07 e 25.07 uu.ss. il legale rappresentante della Soc. Coop. Sociale di che trattasi, ha comunicato l'aggiornamento delle griglie di autovalutazione con le indicazioni rilevate in sede di audit, successivamente valutata dal Gruppo di Valutazione, in sede di audit di follow up (documentale), come congrua nella giornata del 26.07 u.s..
Tutto ciò premesso, si esprime parere favorevole al rilascio dell'accreditamento istituzionale per l'attività di assistenza territoriale extra-ospedaliera Comunità Riabilitativa Assistenziale Psichiatrica "QUESTA CITTA"' per 14 P.L., sita in Trani (BT) alla Via Sant'Annibale Maria di Francia n.133, in quanto in possesso degli specifici requisiti previsti dal combinato disposto dei RR.RR. n.3/2005 e n.16/2019 e loro ss.mm.ii., come formalmente valutati dallo scrivente Servizio. (…)".

Per tutto quanto sopra esposto,

si propone di rilasciare in capo alla Società Cooperativa Sociale Onlus "QUESTA CITTA'" con sede legale in Gravina in Puglia (BA), il cui legale rappresentante è il Sig. Nunzio Di Canosa, l'autorizzazione all'esercizio per trasferimento e il mantenimento dell'accreditamento istituzionale ai sensi dell'art. 28 commi 5 e 6 della L.R. n. 9/2017 e s.m.i., per la struttura riabilitativa psichiatrica di tipologia Comunità Riabilitativa Assistenziale Psichiatrica (ex art. 1 R.R. n. 7/2002 s.m.i.) con n. 14 posti letto denominata "Questa Città" presso la nuova sede ubicata in Trani (BT), alla via Sant'Annibale Maria di Francia n. 133 il cui responsabile sanitario è la Dr.ssa Pasqua De Michele, nata il 12/04/1965, laureata in Medicina e Chirurgia e specializzata in Psichiatria,

con le seguenti prescrizioni:

- il legale rappresentante Società Cooperativa Sociale Onlus "QUESTA CITTA'" di Gravina in Puglia (BA) a trasmettere alla scrivente Sezione, entro 20 il termine di giorni dalla presente:

- **dichiarazione sostitutiva di atto di notorietà,** ai sensi dell'art. 47 del D.P.R. n. 445/2000, **in ordine al possesso dei requisiti di accreditamento** previsti dal Manuale di Accreditamento per le "strutture di assistenza territoriale extra- ospedaliera di cui all'allegato B" del R.R. n. 16/2019, **relativi alla nuova sede, anche con riferimento alla fase "Check and Act", con allegate griglie di autovalutazione compilate e firmate;**
- copia dei titoli professionali in possesso del Direttore Sanitario;
- autocertificazione antimafia ai sensi del D.P.R. n. 445/2000.

e con la precisazione che:

- in caso di sostituzione del responsabile sanitario, il legale rappresentante della Società Cooperativa Sociale Onlus "QUESTA CITTA'" di Gravina in Puglia (BA), è tenuto a comunicare tempestivamente le generalità del nuovo responsabile, documentare i titoli professionali da questi posseduti e produrre dichiarazione di accettazione dell'incarico ai fini della variazione, ai sensi dell'art. 10, comma 2 della L.R. n. 9/2017 e s.m.i., del relativo provvedimento autorizzativo;
- il legale rappresentante della Società Cooperativa Sociale Onlus "QUESTA CITTA'" di Gravina in Puglia (BA), dovrà comunicare a questa Sezione, ai sensi dell'art. 11, comma 1 della L.R. n. 9/2017 e s.m.i., ogni variazione relativa al personale sanitario operante nella struttura;
- ai sensi dell'art. 16, comma 1 della L.R. n. 9/2017 e s.m.i. "(…) *Il legale rappresentante del soggetto autorizzato ha l'obbligo di comunicare immediatamente al comune o alla Regione, secondo la competenza stabilita ai sensi dell'articolo 8, e al dipartimento di prevenzione dell'azienda sanitaria locale territorialmente competente la perdita dei suddetti requisiti minimi o l'instaurarsi di cause di decadenza dell'autorizzazione all'esercizio. Ove possibile, il dipartimento di prevenzione dell'azienda sanitaria locale prescrive specifiche azioni mirate al ripristino della rispondenza ai criteri di legge del soggetto autorizzato. E' facoltà degli organi di vigilanza competenti la richiesta di documenti o di atti di notorietà redatti a cura del responsabile sanitario, comprovanti la permanenza del possesso dei requisiti minimi previsti dal regolamento regionale e attestanti l'assenza di cause di decadenza dell'autorizzazione all'esercizio, con cadenza quinquennale a partire dalla data di rilascio dell'autorizzazione e ogni qualvolta ciò sia, dagli stessi, ritenuto opportuno.*";
- l'accreditamento è detenuto subordinatamente alla sussistenza delle condizioni di cui all'art. 20 della L.R. n. 9/2017 e s.m.i. e dei requisiti ulteriori di cui ai Regolamenti Regionali nn. 3/2005 e s.m.i., 7/2002 s.m.i. e 16/2019;
- ai sensi dell'art. 21, comma 4 della L.R. n. 9/2017 "*Le AASSLL non sono obbligate a stipulare i contratti di cui al comma 3 con i soggetti accreditati.*";
- ai sensi dell'art. 24, comma 4 della L.R. n. 9/2017 s.m.i., il legale rappresentante della Società Cooperativa Sociale Onlus "QUESTA CITTA'" di Gravina in Puglia (BA), "*entro e non oltre il termine di scadenza di ogni triennio decorrente dalla data di rilascio del provvedimento di accreditamento"*, dovrà rendere "*alla Regione una dichiarazione sostitutiva di atto di notorietà della permanenza del possesso dei requisiti minimi e ulteriori previsti dal regolamento regionale o da altra specifica normativa. Nello stesso termine, il legale rappresentante rende una dichiarazione sostitutiva di atto di notorietà di sussistenza di tutte le condizioni essenziali previste dall'articolo 20, comma 2, ai fini dell'accreditamento istituzionale. L'omessa presentazione delle dichiarazioni sostitutive nel termine previsto, comporta l'applicazione della sanzione pecuniaria stabilita dall'articolo 14, comma 10. Il legale rappresentante del soggetto autorizzato all'esercizio comunica tempestivamente al comune o alla Ragione, secondo la competenza stabilita ai sensi dell'articolo 8, e al dipartimento di prevenzione dell'azienda sanitaria locale territorialmente competente, l'eventuale stato di crisi occupazionale e il dover ricorrere a forme di ammortizzatori sociali, con relazione illustrativa dello stato di crisi e delle misure da adottarsi. In*

caso di omessa presentazione della dichiarazione relativa alla sussistenza dei requisiti minimi e ulteriori o di omessa comunicazione prevista dal presente comma, la Regione dispone verifica ispettiva senza preavviso per l'accertamento dei medesimi e di ogni altro presupposto o condizione ai fini del mantenimento dell'accreditamento istituzionale e della sottostante autorizzazione all'esercizio.";

- ai sensi dell'art. 26, comma 1 L.R. n. 9/2017 "*La Regione può verificare in ogni momento la permanenza dei requisiti stabiliti e delle condizioni previste ai fini dell'accreditamento, nonché l'attuazione delle prescrizioni eventualmente adottate con il provvedimento di accreditamento. Per tale attività di verifica si avvale dell'Organismo tecnicamente accreditante*.".

VERIFICA AI SENSI DEL D. LGS. 196/03
Garanzie alla riservatezza

La pubblicazione dell'atto all'Albo, salve le garanzie previste dalla legge 241/90 in tema di accesso ai documenti amministrativi, avviene nel rispetto della tutela alla riservatezza dei cittadini, secondo quanto disposto dal Dlgs 196/03 in materia di protezione dei dati personali, nonché dal vigente regolamento regionale n. 5/2006 per il trattamento dei dati sensibili e giudiziari.

Ai fini della pubblicità legale, l'atto destinato alla pubblicazione è redatto in modo da evitare la diffusione di dati personali identificativi non necessari ovvero il riferimento a dati sensibili, qualora tali dati fossero indispensabili per l'adozione dell'atto, essi sono trasferiti in documenti separati, esplicitamente richiamati.

ADEMPIMENTI DI CUI ALLA L.R. 28/01 e successive modificazioni ed integrazioni.

Il presente provvedimento non comporta alcun mutamento qualitativo o quantitativo di entrata o di spesa né a carico del Bilancio della Regione né a carico degli Enti per i cui debiti i creditori potrebbero rivalersi sulla Regione e che è escluso ogni ulteriore onere aggiuntivo rispetto a quelli già autorizzati a valere sullo stanziamento previsto dal bilancio regionale.

DETERMINA

Di prendere atto di quanto espresso in narrativa, che costituisce parte integrante e sostanziale del presente atto e che qui si intende integralmente riportato.

Di rilasciare in capo alla Società Cooperativa Sociale Onlus "QUESTA CITTA'" con sede legale in Gravina in Puglia (BA), il cui legale rappresentante è il Sig. Nunzio Di Canosa, l'autorizzazione all'esercizio per trasferimento e il mantenimento dell'accreditamento istituzionale ai sensi dell'art. 28 commi 5 e 6 della L.R. n. 9/2017 e s.m.i., per la struttura riabilitativa psichiatrica di tipologia Comunità Riabilitativa Assistenziale Psichiatrica (ex art. 1 R.R. n. 7/2002 s.m.i.) con n. 14 posti letto denominata "Questa Città" presso la nuova sede ubicata in Trani (BT), alla via Sant'Annibale Maria di Francia n. 133 il cui responsabile sanitario è la Dr.ssa Pasqua De Michele, nata il 12/04/1965, laureata in Medicina e Chirurgia e specializzata in Psichiatria,

con le seguenti prescrizioni:

- il legale rappresentante Società Cooperativa Sociale Onlus "QUESTA CITTA'" di Gravina in Puglia (BA) a trasmettere alla scrivente Sezione, entro 20 il termine di giorni dalla presente:

- **dichiarazione sostitutiva di atto di notorietà,** ai sensi dell'art. 47 del D.P.R. n. 445/2000, **in ordine al possesso dei requisiti di accreditamento** previsti dal Manuale di Accreditamento per le "*strutture di assistenza territoriale extra- ospedaliera di cui all'allegato B*" del R.R. n. 16/2019, **relativi alla nuova sede, anche con riferimento alla fase "Check and Act", con allegate griglie di autovalutazione compilate e firmate;**

- copia dei titoli professionali in possesso del Direttore Sanitario;
- autocertificazione antimafia ai sensi del D.P.R. n. 445/2000.

e con la precisazione che:

- in caso di sostituzione del responsabile sanitario, il legale rappresentante della Società Società Cooperativa Sociale Onlus "QUESTA CITTA'" di Gravina in Puglia (BA), è tenuto a comunicare tempestivamente le generalità del nuovo responsabile, documentare i titoli professionali da questi posseduti e produrre dichiarazione di accettazione dell'incarico ai fini della variazione, ai sensi dell'art. 10, comma 2 della L.R. n. 9/2017 e s.m.i., del relativo provvedimento autorizzativo;
- il legale rappresentante della Società Cooperativa Sociale Onlus "QUESTA CITTA'" di Gravina in Puglia (BA), dovrà comunicare a questa Sezione, ai sensi dell'art. 11, comma 1 della L.R. n. 9/2017 e s.m.i., ogni variazione relativa al personale sanitario operante nella struttura;
- ai sensi dell'art. 16, comma 1 della L.R. n. 9/2017 e s.m.i. "(…) *Il legale rappresentante del soggetto autorizzato ha l'obbligo di comunicare immediatamente al comune o alla Regione, secondo la competenza stabilita ai sensi dell'articolo 8, e al dipartimento di prevenzione dell'azienda sanitaria locale territorialmente competente la perdita dei suddetti requisiti minimi o l'instaurarsi di cause di decadenza dell'autorizzazione all'esercizio. Ove possibile, il dipartimento di prevenzione dell'azienda sanitaria locale prescrive specifiche azioni mirate al ripristino della rispondenza ai criteri di legge del soggetto autorizzato. E' facoltà degli organi di vigilanza competenti la richiesta di documenti o di atti di notorietà redatti a cura del responsabile sanitario, comprovanti la permanenza del possesso dei requisiti minimi previsti dal regolamento regionale e attestanti l'assenza di cause di decadenza dell'autorizzazione all'esercizio, con cadenza quinquennale a partire dalla data di rilascio dell'autorizzazione e ogni qualvolta ciò sia, dagli stessi, ritenuto opportuno.*";
- l'accreditamento è detenuto subordinatamente alla sussistenza delle condizioni di cui all'art. 20 della L.R. n. 9/2017 e s.m.i. e dei requisiti ulteriori di cui ai Regolamenti Regionali nn. 3/2005 e s.m.i., 7/2002 s.m.i. e 16/2019;
- ai sensi dell'art. 21, comma 4 della L.R. n. 9/2017 "*Le AASSLL non sono obbligate a stipulare i contratti di cui al comma 3 con i soggetti accreditati.*";
- ai sensi dell'art. 24, comma 4 della L.R. n. 9/2017 s.m.i., il legale rappresentante della Società Società Cooperativa Sociale Onlus "QUESTA CITTA'" di Gravina in Puglia (BA), "*entro e non oltre il termine di scadenza di ogni triennio decorrente dalla data di rilascio del provvedimento di accreditamento"*, dovrà rendere "*alla Regione una dichiarazione sostitutiva di atto di notorietà della permanenza del possesso dei requisiti minimi e ulteriori previsti dal regolamento regionale o da altra specifica normativa. Nello stesso termine, il legale rappresentante rende una dichiarazione sostitutiva di atto di notorietà di sussistenza di tutte le condizioni essenziali previste dall'articolo 20, comma 2, ai fini dell'accreditamento istituzionale. L'omessa presentazione delle dichiarazioni sostitutive nel termine previsto, comporta l'applicazione della sanzione pecuniaria stabilita dall'articolo 14, comma 10. Il legale rappresentante del soggetto autorizzato all'esercizio comunica tempestivamente al comune o alla Ragione, secondo la competenza stabilita ai sensi dell'articolo 8, e al dipartimento di prevenzione dell'azienda sanitaria locale territorialmente competente, l'eventuale stato di crisi occupazionale e il dover ricorrere a forme di ammortizzatori sociali, con relazione illustrativa dello stato di crisi e delle misure da adottarsi. In caso di omessa presentazione della dichiarazione relativa alla sussistenza dei requisiti minimi e ulteriori o di omessa comunicazione prevista dal presente comma, la Regione dispone verifica ispettiva senza preavviso per l'accertamento dei medesimi e di ogni altro presupposto o condizione ai fini del mantenimento dell'accreditamento istituzionale e della sottostante autorizzazione all'esercizio*.";
- ai sensi dell'art. 26, comma 1 "*La Regione può verificare in ogni momento la permanenza dei requisiti stabiliti e delle condizioni previste ai fini dell'accreditamento, nonché l'attuazione delle prescrizioni eventualmente adottate con il provvedimento di accreditamento. Per tale attività di verifica si avvale dell'Organismo tecnicamente accreditante*.";

Di notificare il presente provvedimento:

- al legale rappresentante della Società Cooperativa Sociale Onlus “QUESTA CITTA’” di Gravina in Puglia (BA), gestore della struttura riabilitativa psichiatrica di tipologia Comunità Riabilitativa Assistenziale Psichiatrica (ex art. 1 R.R. n. 7/2002 s.m.i.) con n. 14 posti letto denominata “Questa Città” presso la nuova sede ubicata in Trani (BT), alla via Sant’Annibale Maria di Francia n. 133;
- al Direttore Generale dell’ASL BT;
- al Direttore del Dipartimento di Prevenzione dell’ASL BT;
- al Direttore del DSM dell’ASL BT;
- al Sindaco del Comune di Trani (BT).

Il presente provvedimento, redatto in unico originale e composto di n. 21 facciate:

- è unicamente formato con mezzi informatici e firmato digitalmente;
- sarà pubblicato sul Bollettino Ufficiale della Regione Puglia;
- sarà pubblicato all’Albo della Sezione Strategie e Governo dell’Offerta/Albo Telematico (*ove disponibile*);
- sarà disponibile nel sito ufficiale della Regione Puglia (*ove disponibile l’albo telematico*);

Il presente Provvedimento è direttamente esecutivo.

Firmato digitalmente da:

Funzionario Amministrativo
Valentina Di Francesco

P.O. Autorizzazione e Accreditamento Strutture di Riabilitazione Psichiatrica - Dipendenze Patologiche - ASD
Irene Vogiatzis

Il Dirigente ad interim del Servizio Accreditamento e Qualità
Elena Memeo

Il Dirigente della Sezione Strategie e Governo dell’Offerta
Mauro Nicastro

DETERMINAZIONE DEL DIRIGENTE SEZIONE STRATEGIE E GOVERNO DELL'OFFERTA 8 novembre 2023, n. 333

Cooperativa Sociale Si può Fare (P. IVA 02398100749) Conferma dell'autorizzazione all'esercizio ai sensi dell'art.3, comma 3, lett. c) e dell'art.8, comma 3 della L.R. n.9 del 2.05.2017 e ss.mm.ii. e rilascio dell'accreditamento ai sensi dell'art 24 della L.R. n. 9 del 02/05/2017 e smi, per un centro diurno disabili di cui al R.R. n. 5/2019 denominato "Si Può Fare CDSER" con dotazione di 30 posti ai fini dell'autorizzazione all'esercizio e 30 posti ai fini dell'accreditamento ubicato in Latiano (BR) alla Via G. B. Papadia, 11.

IL DIRIGENTE DELLA STRUTTURA PROPONENTE

Il Dirigente della Sezione

Vista la Legge regionale 4 febbraio 1997, n. 7 – Norme di Organizzazione dell'Amministrazione Regionale;
Vista la Deliberazione G.R. n. 3261 del 28/7/98 e s.m.i.;
Visti gli artt. 4 e 16 del D. Lgs. 165/01 e s.m.i.;
Vista la deliberazione di Giunta Regionale n. 1426 del 4/10/2005;
Visto il Decreto del Presidente della Giunta Regionale 22 febbraio 2008 n. 161;
Vista la Deliberazione di Giunta Regionale n. 1444 del 30 luglio 2008;
Vista la Determinazione del Direttore dell'Area Organizzazione e Riforma dell'Amministrazione n. 9 del 20/04/2015, ad oggetto "*riassetto organizzativo dell'Area Politiche per la promozione della salute, delle persone e delle pari opportunità*";
Visto il Decreto del Presidente della Giunta Regionale 22 Gennaio 2021, n. 22 "*Adozione Atto di Alta Organizzazione. Modello Organizzativo MAIA 2.0*" pubblicato sul Bollettino Ufficiale della Regione Puglia n. 15 del 28/01/2021, successivamente modificato ed integrato con Decreto del Presidente della Giunta regionale 10 Febbraio 2021, n. 45;
Vista la Determinazione del Dirigente della Sezione Personale e Organizzazione n. 25 del 28/07/2023 di proroga dell'incarico di direzione del Servizio Strategie e Governo dell'Assistenza alle Persone in condizione di Fragilità- Assistenza Sociosanitaria;
Vista la Deliberazione di Giunta Regionale n. 322 del 07/03/2022 di conferimento dell'incarico di Direzione della Sezione Strategie e Governo dell'Offerta;
In Bari, sulla base dell'istruttoria espletata dai funzionari istruttori, e confermata dal Dirigente di Servizio, presso la sede della Sezione Strategie e Governo dell'Offerta (SGO), riceve la seguente relazione.

La L.R. 2 maggio 2017 n. 9 e smi avente ad oggetto "*Nuova disciplina in materia di autorizzazione alla realizzazione e all'esercizio, all'accreditamento istituzionale e accordi contrattuali delle strutture sanitarie e socio-sanitarie pubbliche e private*", successivamente modificata con L.R. 22 dicembre 2017, n. 65 "*Modifiche alla legge regionale 2 maggio 2017, n. 9 (Nuova disciplina in materia di autorizzazione alla realizzazione e all'esercizio, all'accreditamento istituzionale e accordi contrattuali delle strutture sanitarie e socio-sanitarie pubbliche e private)*", stabilisce:

- all'articolo 8, commi da 1 a 6, che:

"*1. Tutti i soggetti che intendono gestire attività sanitaria o socio-sanitaria soggetta ad autorizzazione all'esercizio sono tenuti a presentare domanda alla Regione o al comune.*

2. Alla domanda di autorizzazione all'esercizio devono essere allegati il titolo attestante l'agibilità, la dichiarazione sostitutiva di atto di notorietà concernente il possesso dei requisiti, i titoli accademici del responsabile sanitario e tutta la documentazione richiesta dall'ente competente. L'atto di notorietà deve indicare compiutamente il numero e le qualifiche del personale da impegnare nella struttura.

3. Alla Regione compete il rilascio dell'autorizzazione all'esercizio per le strutture sanitarie e socio-sanitarie di cui all'art. 5, comma 1, nonché per i servizi di assistenza territoriale in regime domiciliare e per le attività di assistenza territoriale in regime domiciliare svolte dalle strutture che erogano prestazioni di assistenza territoriale residenziale, semiresidenziale e ambulatoriale.

4. Al comune compete il rilascio dell'autorizzazione all'esercizio per le strutture sanitarie e socio-sanitarie di cui all'articolo 5, comma 3, punto 3.2.

5. La Regione e il comune, avvalendosi del dipartimento di prevenzione dell'azienda sanitaria locale competente per territorio, eventualmente di concerto con altre strutture competenti nell'ambito dell'attività da autorizzare, verificano l'effettivo rispetto dei requisiti minimi di cui al regolamento regionale o altra specifica normativa e previsione della contrattazione collettiva, nonché di ogni eventuale prescrizione contenuta nell'autorizzazione alla realizzazione. L'accertamento da parte del dipartimento di prevenzione è effettuato entro novanta giorni dalla data di conferimento dell'incarico di verifica.

6. Completato l'iter istruttorio, il dipartimento di prevenzione dell'azienda sanitaria locale inoltra gli atti degli accertamenti e il parere conclusivo alla Regione o al comune competente, che, in caso di esito favorevole, rilasciano l'autorizzazione all'esercizio dell'attività sanitaria o socio-sanitaria entro i successivi sessanta giorni, fatta salva l'interruzione del termine, per non più di trenta giorni e per una sola volta, esclusivamente per la motivata richiesta di documenti che integrino o completino la documentazione presentata e che non siano già nella disponibilità dell'amministrazione, e che questa non possa acquisire autonomamente. Il termine ricomincia a decorrere dalla data di ricezione della documentazione integrativa"

- all'art 24 commi 1, 3 e 4 (Procedure di accreditamento e di verifica dei requisiti) che:

"*1. Le strutture sanitarie e socio-sanitarie, pubbliche e private, autorizzate all'esercizio dell'attività sanitaria, che intendono chiedere l'accreditamento istituzionale, inoltrano la relativa domanda alla competente sezione regionale. Tali strutture, qualora siano già in possesso alla data di entrata in vigore della presente legge della verifica del fabbisogno territoriale e dell'autorizzazione regionale all'esercizio, ottengono l'accreditamento istituzionale su apposita richiesta e previo esito positivo dell'istruttoria di cui ai commi 2, 3, 4, 5 e 6. (OMISSIS)*

2. Le strutture pubbliche e private, gli Istituto di ricovero e cura a carattere scientifico (IRCCS) privati e gli enti ecclesiastici possono richiedere con unica istanza il rilascio dell'autorizzazione all'esercizio e dell'accreditamento istituzionale.

3. Ai fini della concessione dell'accreditamento, il dirigente della sezione regionale competente, verificata la funzionalità della struttura in base agli indirizzi di programmazione regionale come individuati all'atto dell'autorizzazione, in caso di esito positivo, avvia la fase istruttoria entro sessanta giorni dal ricevimento della domanda e chiede la verifica sugli aspetti tecnico-sanitari e il rispetto della disciplina prevista dal CCNL di settore all'Organismo tecnicamente accreditante, il quale trasmette gli esiti entro novanta giorni dal conferimento dell'incarico. Sulla base delle risultanze delle valutazioni effettuate, il dirigente della sezione regionale competente, completata la fase istruttoria e predispone gli atti conseguenti. Gli oneri derivanti dall'attività di verifica sono a carico dei soggetti che richiedono l'accreditamento, secondo tariffe definite dalla Giunta regionale.

4. Il legale rappresentante del soggetto accreditato, fermo restando l'obbligo di cui all'articolo 17, comma 1, entro e non oltre il termine di scadenza di ogni triennio decorrente dalla data di rilascio dell'apposito provvedimento o di riconoscimento per legge dell'accreditamento, rende alla Regione una dichiarazione sostitutiva di atto di notorietà della permanenza del possesso dei requisiti minimi e ulteriori previsti dal regolamento regionale o da altra specifica normativa. Nello stesso termine, il legale rappresentante rende una dichiarazione sostitutiva di atto di notorietà di sussistenza di tutte le condizioni essenziali previste dall'articolo 20, comma 2, ai fini dell'accreditamento istituzionale. L'omessa presentazione delle dichiarazioni sostitutive nel termine previsto, comporta l'applicazione della sanzione pecuniaria stabilita dall'articolo 14, comma 10. Il legale rappresentante del soggetto autorizzato all'esercizio comunica tempestivamente al comune o alla Regione, secondo la competenza stabilita ai sensi dell'articolo 8, e al dipartimento di prevenzione della azienda sanitaria locale territorialmente competente, l'eventuale stato di crisi occupazionale e il dover ricorrere a forme di ammortizzatori sociali, con relazione illustrativa dello stato di crisi e delle misure ad adottarsi. In caso di omessa presentazione della dichiarazione relativa alla sussistenza dei requisiti minimi e ulteriori o di omessa comunicazione prevista dal presente comma, la Regione dispone verifica ispettiva senza preavviso per l'accertamento dei medesimi e di ogni altro presupposto o condizione ai fini del mantenimento dell'accreditamento istituzionale e della sottostante autorizzazione all'esercizio."

- all'articolo 29, comma 9, che:

"*Nelle more dell'adozione del regolamento di organizzazione interna e di definizione delle modalità operative dell'attività di verifica dell'Organismo tecnicamente accreditante, da adottarsi entro il termine di sessanta giorni dalla data di entrata in vigore della presente legge, il dirigente della sezione regionale competente o il comune, nelle ipotesi di cui all'articolo 28, per la valutazione degli aspetti tecnico- sanitari di cui all'articolo 24, comma 3, si avvale dei dipartimenti di prevenzione delle aziende sanitarie locali, garantendo il rispetto di criteri di rotazione e di appartenenza ad ambiti territoriali aziendali diversi rispetto a quello di ubicazione della struttura da accreditare*".

In data 09/02/2019 è entrato in vigore il R.R. n. 5 del 21/01/2019 ad oggetto "R*egolamento regionale sull'Assistenza residenziale e semiresidenziale per soggetti disabili - Residenza Sanitaria Assistenziale (RSA) per disabili - Centro diurno socioeducativo e riabilitativo per disabili.*" (pubblicato sul B.U.R.P. del 25/1/2019), ove sono confluite diverse tipologie di strutture precedentemente disciplinate dal R.R. n. 4/2007.

Il suddetto R.R. n. 5/2019 prevede:
-all'art. 9 comma 3 (Fabbisogno per l'autorizzazione all'esercizio) che:
"3. In aggiunta rispetto ai parametri di cui al comma 2, sono fatti salvi i seguenti posti letto/posti semiresidenziali:
a) i posti letto/ posti semiresidenziali di RSA ex R.R. n. 3/2005 pubblici già autorizzati all'esercizio o già previsti in atti di programmazione sanitaria regionale;
b) i posti letto/posti semiresidenziali di RSA ex R.R. n. 3/2005 privati già autorizzati all'esercizio;
c) i posti letto di Residenza Socio Sanitaria per disabili ex art. 58 R.R. n. 4/2007 e s.m.i., di Comunità socioriabilitativa ex art. 57 R.R. n. 4/2007 e s.m.i., e di Centri diurni per disabili ex art. 60 R.R. n. 4/2007 e s.m.i. già autorizzati al funzionamento alla data di entrata in vigore del presente regolamento;
d) i posti letto di Residenza Socio Sanitaria per disabili ex art. 58 R.R. n. 4/2007 e s.m.i., di Comunità socioriabilitativa ex art. 57 R.R. n. 4/2007 e s.m.i. e di Centri diurni per disabili ex art. 60 R.R. n. 4/2007 e s.m.i. realizzate dalle AASSLL, dai Comuni o dalle ASP o dai soggetti privati con il contributo dei fondi FESR, della Regione e/o dei Comuni e non ancora autorizzate al funzionamento alla data di entrata in vigore del presente regolamento;
e) i posti letto di Residenza Socio Sanitaria per disabili ex art. 58 R.R. n. 4/2007 e s.m.i., di Comunità socioriabilitativa ex art. 57 R.R. n. 4/2007 e s.m.i. e di Centri diurni per disabili ex art. 60 R.R. n. 4/2007 e s.m.i. che hanno presentato istanza di autorizzazione alla realizzazione o alla ristrutturazione di strutture sanitarie e sociosanitarie con mezzi propri presentate dai privati alla data del 31/12/2017 che all'entrata in vigore del presente regolamento sono state autorizzate ovvero per le quali è decorso, senza diniego, il termine previsto dalla legge per il rilascio."
-art 10 commi 6 e 7 (Fabbisogno per l'accreditamento), che:
"*6. Nell'ambito del fabbisogno di Centro diurno disabili di cui al comma 1 rientrano:*
a) i posti di Centro diurno socioeducativo e riabilitativo ex art. 60 R.R. n. 4/2007 e s.m.i. pubblici e privati già autorizzati al funzionamento e contrattualizzati con le Aziende Sanitarie Locali alla data di entrata in vigore del presente regolamento, nel limite massimo dei posti contrattualizzati e tenuto conto del tasso di occupazione dei posti contrattualizzati;
b) i posti di Centro diurno ex art. 60 R.R. n. 4/2007 e s.m.i. di cui alla preintesa approvata con DGR n. 330/2018.
7. La restante quota di posti disponibili di Centro diurno su base provinciale, e non oggetto del processo di riconversione di cui al precedente comma 6, ovvero la restante quota di posti disponibili di Centro diurno per disabili riveniente dalla ricognizione di cui all'art. 12.1 lettera b), è assegnata all'esito delle procedure di cui al successivo art. 12, con le seguenti modalità:
a) il 30% dei predetti posti disponibili sono destinati alle strutture dei DSS in cui si registra un esubero di posti letto già contrattualizzati alla data di entrata in vigore del presente regolamento rispetto al fabbisogno teorico risultante dalla applicazione del criterio del numero degli abitanti. Gli stessi saranno distribuiti, nel limite massimo di un nucleo da n. 30 posti, ai Centri diurni ex art. 60 R.R. n. 4/2007 e s.m.i. pubblici e privati già autorizzate al funzionamento e non contrattualizzati alla data di entrata in vigore del presente regolamento;
b) il restante 70% dei predetti posti disponibili sono destinati alle strutture dei DSS carenti e parzialmente

carenti di posti già contrattualizzati alla data di entrata in vigore del presente regolamento rispetto al fabbisogno teorico risultante dalla applicazione del criterio del numero degli abitanti, da distribuirsi in base alla popolazione residente, e sono assegnati ai Centri diurni ex art. 60 R.R. n. 4/2007 e s.m.i. pubblici e privati già autorizzati al funzionamento alla data di entrata in vigore del presente regolamento, nel limite di un nucleo da n. 30 posti, con il seguente ordine di preferenza:

1. *Centro diurno ex art. 60 R.R. n. 4/2007 e s.m.i. non contrattualizzato;*
2. *Centro diurno ex art. 60 R.R. n. 4/2007 e s.m.i. già contrattualizzata*."

-all'art 12.1 lett B (Disposizioni Transitorie), che:
"*b) La giunta regionale, entro 60 giorni dall'entrata in vigore del presente regolamento, approva un atto ricognitivo di tutte le strutture rientranti tra gli autorizzati all'esercizio di cui al comma 3 dell'art. 9 e dei posti di Centro diurno disabili ex art. 60 R.R. n. 4/2007 e s.m.i. rientranti nell'ambito di applicazione dei commi 6 e 7 del precedente art. 10, con l'indicazione: 1) dei posti di Centro diurno disabili ancora disponibili e rientranti nel fabbisogno di accreditamento di cui al comma 1 dell'art.10, da assegnare ai sensi del comma 7 dell'art.10; 2) dei posti letto da assegnare alle strutture ammesse ai finanziamenti di cui all'art. 29 comma 7 della legge regionale n. 9/17 e s.m.i entro la data di entrata in vigore della stessa legge, entro la percentuale pari al 5% dei posti letto di cui alla precedente punto 1.*"
-all'art.12.6 (Norme transitorie per i centri diurni ex art. 60 r.r. 4/2007 e smi autorizzati al funzionamento e non contrattualizzati con le aa.ss.ll.) che:
"*1. I Centri diurni ex art. 60 R.R. 4/2007 e smi già autorizzati al funzionamento alla data di entrata in vigore del presente regolamento e non contrattualizzati con la ASL, ai fini della conferma dell'autorizzazione all'esercizio come Centri Diurni disciplinati dal presente regolamento si adeguano ai requisiti dallo stesso previsti nei termini di seguito indicati a far data dall'entrata in vigore del presente regolamento:*

- *entro 6 mesi per i requisiti organizzativi e tecnologici minimi e specifici;*

- *entro 3 anni per i requisiti strutturali minimi e specifici.*

In deroga al precedente punto b), i Centri diurni ex art. 60 R.R. 4/2007 e smi possono mantenere i requisiti strutturali previsti dalla previgente normativa.
2. I Centri diurni ex art. 60 R.R. 4/2007 e smi già autorizzati al funzionamento alla data di entrata in vigore del presente regolamento e non contrattualizzati con la ASL, a seguito dell'approvazione dell'atto di Giunta regionale di cui al all'art. 12.1, lett.b) e relativamente ai posti semiresidenziali disponibili, possono presentare istanza di accreditamento come Centri diurni disciplinati dal presente regolamento, previa conferma dell'autorizzazione all'esercizio."

Con DGR 25 novembre 2019, n. 2154 ad oggetto "R.R. n.5/2019-art.12.1 - Atto ricognitivo delle strutture rientranti tra le autorizzate all'esercizio di cui all'art.9,c.3 e dei posti letto/posti rientranti nel fabbisogno di accreditamento di cui all'art.10,c.3 e 4- Posti letto/posti disponibili ai fini del rilascio di nuove autorizzazioni all'esercizio e di accreditamento- APPROVAZIONE SCHEMA DI REGOLAMENTO DI MODIFICA AL R.R.21/01/2019, N.5." la Regione approvava:

- l'allegato A, in applicazione dell'art. 12 "*NORME TRANSITORIE*" - punto 12.1 "*DISPOSIZIONI TRANSITORIE*", riportante la ricognizione delle strutture rientranti tra gli autorizzati all'esercizio di cui al comma 3 dell'art. 9 R.R. n. 5/2019; la determinazione dei posti disponibili ai fini di nuove autorizzazioni all'esercizio; le disposizioni generali relative ai posti autorizzabili all'esercizio; i modelli di domanda per le autorizzazioni alla realizzazione e le autorizzazioni all'esercizio predisposti per le autorizzazioni in forma singola o associata;
- l'allegato B, in applicazione dell'art. 12 "*NORME TRANSITORIE" - punto 12.1 "DISPOSIZIONI*

TRANSITORIE", riportante la ricognizione: − dei posti letto/posti di strutture rientranti nella riserva di posti accreditabili di cui ai commi 3 e 4 dell'art. 10 R.R. n. 5/2019 con l'indicazione: a) dei posti letto di RSA e di Centri diurni disabili ancora disponibili, e rientranti nel fabbisogno di accreditamento di cui al comma 1 dell'art.10, da assegnare ai sensi del comma 5 e 7 dell'art.10; (omissis) le indicazioni operative relative ai posti accreditabili; − i modelli di domanda per le conferme delle autorizzazioni all'esercizio e per gli accreditamenti, predisposti per le autorizzazioni e gli accreditamenti in forma singola o associata.

Con la DGR 2154 del 2019 la Regione stabiliva altresì:
In merito alla modalità ed ai termini per la presentazione delle istanze di conferma dell'autorizzazione all'esercizio e di accreditamento:
"*PRESENTAZIONE DELLE ISTANZE*
Tenuto conto che:

- *il termine previsto l'art. 12.6 (9 agosto 2019) ai fini della conferma dell'autorizzazione all'esercizio non è un termine perentorio;*
- *con il presente atto ricognitivo viene indicata la nuova data a decorrere dalla quale le strutture devono presentare relativa istanza;*
- *Il presente atto ricognitivo prevede l'assegnazione di posti ai fini dell'accreditamento;*

ne consegue che i Centri diurni ex art. 60 interessati alla distribuzione dei predetti posti, devono contestualmente richiedere la conferma dell'autorizzazione all'esercizio per i posti già autorizzati al funzionamento e l'accreditamento per max n. 30 posti utilizzando il modello di domanda AUT – ACC – 2 ."

In merito ai requisiti da possedersi all'atto dell'istanza per l'ottenimento della conferma dell'autorizzazione all'esercizio e dell'accreditamento.
"*1. R.R. N. 3/2010 - SEZIONE A - REQUISITI STRUTTURALI GENERALI per espresso rinvio nell'art. 14 del R.R. n. 5/2019 e coincidenti con i requisiti strutturali generali per il Centro diurno per disabili di cui all'art. 4 del R.R. n. 5/2019*
2. R.R. 4/2007 e s.m.i. - REQUISITI STRUTTURALI
art. 36 - requisiti comuni alle strutture
art. 60 - requisiti strutturali
3. R.R. 5/2019 - ART.6 REQUISITI MINIMI PER L'AUTORIZZAZIONE ALL'ESERCIZIO DEL CENTRO DIURNO PER SOGGETTI DISABILI
6.2 requisiti minimi organizzativi del Centro diurno per disabili
4. R.R. 5/2019 - ART.7 REQUISITI SPECIFICI PER L'AUTORIZZAZIONE ALL'ESERCIZIO
7.4 requisiti specifici organizzativi del Centro diurno per disabili;
5. R.R. 16/2019 "DISPOSIZIONI IN MATERIA DI ACCREDITAMENTO – APPROVAZIONE MANUALI DI ACCREDITAMENTO DELLE STRUTTURE SANITARIE E SOCIO-SANITARIE"
Le strutture di cui al presente paragrafo, limitatamente ai posti letto per cui concorrono ai fini dell'accreditamento devono possedere i seguenti requisiti di accreditamento: L'art. 2, ai commi 2 e 4 del R.R. n. 16/2019 prevede:
"2. I Manuali di Accreditamento si applicano alle strutture già accreditate e a quelle per le quali è stata presentata istanza di accreditamento ai sensi e per gli effetti degli articoli 24 e ss., legge regionale 2 maggio 2017 n. 9 e s.m.i., prima della data di entrata in vigore del presente regolamento ed entro il semestre successivo a tale data, nei seguenti tempi e modi:
a) entro sei mesi dalla data di entrata in vigore del presente regolamento, limitatamente alle evidenze previste per la prima fase di "Plan";
b) entro diciotto mesi dalla data di entrata in vigore del presente regolamento, oltre a quelle per la fase precedente, limitatamente alle evidenze previste per la seconda fase di "Do";
c) entro ventiquattro mesi dalla data di entrata in vigore del presente regolamento, oltre a quelle previste per le fasi precedenti, anche le evidenze previste per la terza e quarta fase di "Check" e di "Act" (tutte).

Il possesso dei requisiti ulteriori di accreditamento deve essere attestato dal legale rappresentante della struttura mediante la presentazione entro le scadenze sopra indicate, alla sezione regionale competente ed all'organismo tecnicamente accreditante (OTA), di una dichiarazione sostitutiva di atto di notorietà ai sensi del D.P.R. 445/2000 corredata da una griglia di autovalutazione debitamente compilata e firmata.
…….

3. *Le dichiarazioni sostitutive di cui al comma 2 e 3, costituiscono atto preliminare alle verifiche del possesso dei requisiti stabiliti dai Manuali di accreditamento da parte dell'OTA da eseguirsi sulla base del programma di cui all'articolo 3, comma 3 o su apposito incarico della sezione regionale competente nell'ambito del procedimento di accreditamento ai sensi dell'articolo 24 e ss. legge regionale 2 maggio 2017 n. 9 e s.m.i.. 5. Il possesso dei requisiti, attestato alle scadenze stabilite dai commi 2 e 3, costituisce, ai sensi dell'articolo 20, comma 1, legge regionale 2 maggio 2017 n. 9 e s.m.i., condizione necessaria al mantenimento dell'accreditamento, pena revoca-decadenza ai sensi dell'articolo 26, comma 2, lett. b) della medesima legge."*

Con Determinazione Dirigenziale n. 825 del 21/10/2014, veniva autorizzata al funzionamento dal Responsabile del Servizio del Comune di Latiano (BR) il Centro diurno socio-educativo e riabilitativo (ex art. 60 Reg. R. n.4/2007) denominato "Si Può Fare" con capacità ricettiva di 30 utenti, di titolarità della Cooperativa Sociale "Si Può Fare" avente sede legale e amministrativa in via Giovan Battista Papadia n. 11, Comune di Latiano (BR).

Con successiva Determinazione n. 1095 del 24/11/2014 del Servizio Politiche di Benessere Sociale e Pari Opportunità della Regione Puglia la predetta struttura veniva iscritta nel Registro delle strutture e dei servizi destinati ai disabili.

Con Determinazione Dirigenziale n. 753 del 15/11/2016, veniva confermata l'autorizzazione al funzionamento per il Centro diurno socio-educativo e riabilitativo (ex art. 60 Reg. R. n.4/2007) denominato "Si Può Fare" con capacità ricettiva di 30 utenti, di titolarità della Cooperativa Sociale "Si Può Fare".

Con successiva Determinazione n. 005 del 02/01/2017 del Servizio Politiche di Benessere Sociale e Pari Opportunità della Regione Puglia veniva aggiornata l'iscrizione della predetta struttura nel Registro delle strutture e dei servizi destinati ai disabili.

Con pec del 31/01/2020 la Cooperativa Sociale Si Può Fare presentava, in ottemperanza alle previsioni di cui al RR 5 del 2019 e alla DGR 2154 del 2019, istanza di conferma del predetto atto autorizzativo e di accreditamento allegando la documentazione prevista dalla procedura per 30 utenti.

Con DGR 1006 del 2020 (Pubblicata sul BURP n. 103 del 14/07/2020) ad oggetto "*Regolamenti regionali n. 4 e 5 del 2019 — Approvazione preintese - Assegnazione provvisoria di posti autorizzabili ed accreditabili – Indirizzi applicativi alle Aziende Sanitarie Locali*" la Regione assegnava in via provvisoria al Centro Diurno "*Si Può Fare*", 30 posti ai fini della conferma dell'autorizzazione e 21 posti ai fini dell'accreditamento.

Nella predetta determinazione si stabiliva altresì che "*2. A seguito dell'approvazione del presente provvedimento, in riferimento alle istanze di conferma dell'autorizzazione all'esercizio e di accreditamento presentate dalle strutture sociosanitarie ai sensi delle DGR n. 2153/2019 e DGR n. 2154/2019 e tenuto conto del numero di posti accreditabili indicati nelle tabelle 2, 4, 10 e 11 allegate al presente provvedimento, sarà avviata la fase di verifica dei requisiti strutturali, tecnologici ed organizzativi di cui ai RR 4/2019 e RR 5/2019 mediante disposizione di incarico ai Dipartimenti di Prevenzione. All'esito delle verifiche e a seguito di acquisizione di parere favorevole sul possesso dei predetti requisiti rilasciato dal Dipartimento di prevenzione incaricato, la competente Sezione regionale provvede a rilasciare il provvedimento di conferma dell'autorizzazione all'esercizio e di accreditamento*".

Con successiva DGR 1409 del 12 agosto 2020 ad oggetto "*DGR n. 1006 del 30/06/2020 "Regolamenti regionali n. 4 e 5 del 2019 - Approvazione preintese - Assegnazione provvisoria di posti autorizzabili ed accreditabili - Indirizzi applicativi alle Aziende Sanitarie Locali" – Modifica ed integrazioni*" la Regione confermava al Centro Diurno "*Si Può Fare*" l'assegnazione dei posti già effettuata con la DGR 1006 del 2020.

A seguito dell'approvazione del predetto provvedimento, in riferimento all'istanza di conferma dell'autorizzazione all'esercizio e di accreditamento presentata dal Cooperativa Sociale Si Può Fare, ai sensi delle DGR n. 2154/2019 e tenuto conto del numero di posti accreditabili come assegnati, veniva dato avvio alla fase di verifica dei requisiti strutturali, tecnologici ed organizzativi di cui ai RR 5/2019 mediante disposizione di incarico ai Dipartimenti di Prevenzione delle Asl Brindisi e Taranto (giusta nota di incarico prot. n. AOO 183_ 4207 del 10/03/2021).

Con Deliberazione della giunta regionale 28 ottobre 2021, n. 1729 ad oggetto "Attuazione dell'art. 18 della LR N. 26/2020 - Assegnazione provvisoria dei posti a completamento dei nuclei ai fini dell'accreditamento" la Regione dava attuazione all'art 18 della LR 26 del 2020 procedendo al completamento dell'accreditamento dei soli nuclei minimi che fossero risultati incompleti nei precedenti atti di assegnazione.

Con la predetta DGR 1729 del 2021 si stabiliva altresì di "*assegnare un termine di 30 giorni decorrente dalla pubblicazione del presente provvedimento entro il quale i legali rappresentanti delle strutture assegnatarie degli ulteriori posti in accreditamento dovranno trasmettere all'indirizzo pec: sociosanitario.regione@pec.rupar.puglia.it la dichiarazione di accettazione degli ulteriori posti assegnati, ovvero rinuncia espressa*". Quanto al Centro diurno Disabili "Si Può Fare", la Regione con il predetto provvedimento assegnava in via provvisoria 9 posti ulteriori in accreditamento oltre a quelli già assegnati con le precedenti Deliberazioni.

Con nota pec del 20/12/2021 acquisita al protocollo di questa Sezione al n. AOO_183-16095 del 10/12/2021 la Cooperativa Sociale Si può Fare inviava nota di accettazione degli ulteriori 9 posti in accreditamento.
Con nota prot. AOO_183-773 del 19/01/2022, la Regione ad integrazione della nota d'incarico di cui alla nota protocollo SGO 183-4207 del 10/03/2021, relativa al Centro Diurno Disabili "*Si Può Fare*" sito in Latiano (BR), facendo seguito alla D.G.R. n. 1729 del 28/10/2021 (pubblicata sul burp n. 139 del 10/11/2021), comunicava al Dipartimento incaricato per le verifiche l'aggiornamento a 30 dei posti accreditabili.

Con nota prot. 45460 del 23/05/2023, acquisita al prot. Regione Puglia al n. AOO_183-8050 del 25/05/2023, il Dipartimento di prevenzione dell'Asl Brindisi inoltrava l'esito favorevole delle verifiche effettuate in occasione del sopralluogo tenutosi presso la sede della struttura nella data del 19/07/2022

In tale comunicazione, il dipartimento esprimeva che "*il Centro Diurno socio educativo riabilitativo "Si Può Fare", sito in via G. B. Papadia n 11 - Latiano (BR) – con un nucleo da 30 posti, possieda i requisiti per l'autorizzazione all'esercizio, generali, minimi e specifici previsti dal RR 5/2019*".

Con pec del 09/08/2023, acquisita al protocollo al n. AOO_183 al n. 11631 del 09/08/2023, il Dipartimento di prevenzione della Asl Taranto, incaricato delle verifiche di accreditamento, comunicava " *(…) si ritiene che il Centro Diurno Disabili R.R. 5/2019 per n. 30 posti, denominato "Si Può Fare" ubicato alla Via G. B. Papadia n.11 – Latiano (BR), possieda i requisiti minimi e specifici previsti dal R.R. n. 16 del 2019 per l'accreditamento istituzionale (Fase di Plan) e della Sezione A del R.R. n. 3 del 2010".*

In merito al limite di età del responsabile sanitario, in conformità con quanto disposto in via cautelare dal Consiglio di Stato con le Ordinanze nn. 3953 – 3954 – 3951 - 3941 del 25/09/2023, con circolare AOO_183/15474 del 29/09/2023, questa Sezione comunicava la proroga del termine fissato con circolare prot. AOO_183/4397 del 09/03/2023 al 30/09/2023 per la rimozione dei requisiti organizzativi relativa alle strutture sanitarie accreditate dotate di un responsabile sanitario che non rispetti i limiti di età (70 anni) sino alla definizione dei rispettivi giudizi di merito pendenti dinnanzi al T.A.R. Puglia.

VERIFICA AI SENSI DEL D. LGS. 196/03
Garanzie alla riservatezza

La pubblicazione dell'atto all'Albo, salve le garanzie previste dalla legge 241/90 in tema di accesso ai documenti amministrativi, avviene nel rispetto della tutela alla riservatezza dei cittadini, secondo quanto disposto dal D. lgs. n. 196/03 in materia di protezione dei dati personali, nonché dal vigente regolamento regionale n. 5/2006 per il trattamento dei dati sensibili e giudiziari.
Ai fini della pubblicità legale, l'atto destinato alla pubblicazione è redatto in modo da evitare la diffusione di dati personali identificativi non necessari ovvero il riferimento a dati sensibili, qualora tali dati fossero indispensabili per l'adozione dell'atto, essi sono trasferiti in documenti separati, esplicitamente richiamati.

ADEMPIMENTI DI CUI ALLA L.R. 28/01 e successive modificazioni ed integrazioni.
Il presente provvedimento non comporta alcun mutamento qualitativo o quantitativo di entrata o di spesa né a carico del Bilancio della Regione né a carico degli Enti per i cui debiti i creditori potrebbero rivalersi sulla Regione e che è escluso ogni ulteriore onere aggiuntivo rispetto a quelli già autorizzati a valere sullo stanziamento previsto dal bilancio regionale.

IL DIRIGENTE RESPONSABILE DELLA SEZIONE STRATEGIE E GOVERNO DELL'OFFERTA

- Sulla base delle risultanze istruttorie innanzi illustrate, che qui si intendono integralmente riportate;
- Viste la sottoscrizione posta in calce al presente provvedimento dal Dirigente del Servizio Strategie e Governo dell'Assistenza alle Persone in condizione di Fragilita'- Assistenza Sociosanitaria;

DETERMINA

Di prendere atto di quanto espresso in narrativa, che costituisce parte integrante e sostanziale del presente atto e che qui si intende integralmente riportato.

- rilasciare, **la conferma dell'autorizzazione all'esercizio** ai sensi dell'art.3, comma 3, lett. c) e dell'art.8 co 3 **e l'accreditamento** ai sensi dell'art 24 della LR 9 del 2017 e ss.mm.ii a

Titolare: Cooperativa Sociale Si Può Fare (P. IVA 02398100749)
Legale Rappresentante: D'Ancona Giuseppe Valerio
Attività: CENTRO DIURNO DISABILI RR 5 del 2019
Sede operativa: Via G. B. Papadia, 11 – Latiano (BR)
Denominazione: Si Può Fare
N. posti autorizzati: n. 30
N. posti accreditati: n. 30
CCNL: Cooperative sociali;
Responsabile sanitario: Dott. Gaglione Antonio, nato a **...omissis...**il 12/08/1953, laureato in Medicina e Chirurgia in data 21/07/1978 presso l'Università degli Studi di Bari, con specializzazione in Cardiologia conseguita il 20/07/1982 presso l'Università degli Studi di Bari e Specializzazione in Medicina dello Sport presso l'Università degli Studi di Roma "La Sapienza" conseguita il 13/007/1985, iscritto all'albo dei Medici Chirurghi della Provincia di Brindisi dal 29/04/1987 al n. 1938.
CON LA **PRECISAZIONE**
che all'esito della definizione dei rispettivi giudizi di merito pendenti dinanzi al T.A.R. (di cui sarà data apposita pubblicità notizia), nell'ipotesi in cui si concluda per l'applicazione del limite di età anche alle strutture private accreditate, il legale rappresentante dovrà sostituire il Responsabile sanitario con un Medico che rispetti il limite dei 70 anni di età. Con l'ulteriore precisazione che:

I. Che il legale rappresentante della Cooperativa Sociale Si Può Fare entro e non oltre giorni 30 dalla notifica del presente atto trasmetta la dichiarazione del legale rappresentante della società in merito all'assenza di cause di decadenza dall'autorizzazione all'esercizio ai sensi dell'art. 9 commi 4 e 5 LR n. 9/2017 e di assenza di cause di revoca dell'accreditamento ai sensi degli artt. 20 comma 2 e 26 comma 2 LR n.9/2017;
II. In caso di sostituzione del responsabile sanitario, il legale rappresentante della Cooperativa Sociale Si Può Fare è tenuto a comunicare tempestivamente le generalità del nuovo responsabile, documentandone i titoli professionali da questi posseduti e produrre dichiarazione di accettazione dell'incarico ai fini della variazione, ai sensi dell'art. 10, comma 2 della L.R. n. 9/2017 e s.m.i. del relativo provvedimento autorizzativo;
III. la presente autorizzazione si intende valida esclusivamente per i locali cui si riferisce;
IV. il legale rappresentante il legale rappresentante della Cooperativa Sociale Si Può Fare è tenuto al rispetto delle previsioni di cui agli artt.11, 12, 16, 29 comma 2 della L.R. n. 9/2017 e s.m.i.;
V. ai sensi dell'articolo 6.2 del R.R. n. 5/2019: "*La struttura trasmette annualmente l'elenco della dotazione organica alla competente Sezione regionale opportunamente dettagliato, specificando per ciascun nucleo i nominativi degli operatori, la qualifica professionale, il titolo di studio, la data di assunzione e la tipologia del contratto con il debito orario*".
VI. ai sensi dell'art. 16, comma 1 della L.R. n. 9/2017 e s.m.i., "*(…) Il legale rappresentante del soggetto autorizzato ha l'obbligo di comunicare immediatamente al comune o alla Regione, secondo la competenza stabilita ai sensi dell'articolo 8, e al dipartimento di prevenzione dell'azienda sanitaria locale territorialmente competente la perdita dei suddetti requisiti minimi o l'instaurarsi di cause di decadenza dell'autorizzazione all'esercizio. Ove possibile, il dipartimento di prevenzione dell'azienda sanitaria locale prescrive specifiche azioni mirate al ripristino della rispondenza ai criteri di legge del soggetto autorizzato. E' facoltà degli organi di vigilanza competenti la richiesta di documenti o di atti di notorietà redatti a cura del responsabile sanitario, comprovanti la permanenza del possesso dei requisiti minimi previsti dal regolamento regionale e attestanti l'assenza di cause di decadenza dell'autorizzazione all'esercizio, con cadenza quinquennale a partire dalla data di rilascio dell'autorizzazione e ogni qualvolta ciò sia, dagli stessi, ritenuto opportuno.*";
VII. ai sensi dell'art. 21, comma 4 della L.R. n. 9/2017, "*Le AASSLL non sono obbligate a stipulare i contratti di cui al comma 3 con i soggetti accreditati*."
VIII. ai sensi dell'articolo 24, comma 4, Il legale rappresentante del soggetto accreditato, fermo restando l'obbligo di cui all'articolo 17, comma 1, entro e non oltre il termine di scadenza di ogni triennio decorrente dalla data di rilascio dell'apposito provvedimento o di riconoscimento per legge dell'accreditamento, rende alla Regione una dichiarazione sostitutiva di atto di notorietà della permanenza del possesso dei requisiti minimi e ulteriori previsti dal regolamento regionale o da altra specifica normativa. Che nello stesso termine, il legale rappresentante deve rendere, altresì, una dichiarazione sostitutiva di atto di notorietà di sussistenza di tutte le condizioni essenziali previste dall'articolo 20, comma 2, ai fini dell'accreditamento istituzionale; che in caso di omessa presentazione della dichiarazione relativa alla sussistenza dei requisiti minimi e ulteriori o di omessa comunicazione prevista dal presente comma, la Regione dispone verifica ispettiva senza preavviso per l'accertamento dei medesimi e di ogni altro presupposto o condizione ai fini del mantenimento dell'accreditamento istituzionale e della sottostante autorizzazione all'esercizio;
IX. ai sensi dell'art. 26, comma 1 "*La Regione può verificare in ogni momento la permanenza dei requisiti stabiliti e delle condizioni previste ai fini dell'accreditamento, nonché l'attuazione delle prescrizioni eventualmente adottate con il provvedimento di accreditamento. Per tale attività di verifica si avvale dell'Organismo tecnicamente accreditante".*

di notificare il presente provvedimento:

- Al legale rappresentante della Cooperativa Sociale Si Può Fare (coopsipuòfare@pec.it)

- Al Direttore generale della ASL Brindisi (direzionegenerale@asl.brindisi.it);
- Al Direttore dell'Area Sociosanitaria della ASL Brindisi (servizisociali.asl.brindisi@pec.rupar.puglia.it);
- Al Dipartimento di Prevenzione della ASL Brindisi (dipartimentoprevenzione@asl.brindisi.it);
- Al Dipartimento di Prevenzione della ASL Taranto (dipartimentoprevenzione.asl.taranto@pec.rupar.puglia.it)

Il presente provvedimento:

a. sarà pubblicato sul BURP ai sensi della Legge Regionale 15 giugno 2023, n. 18;
b. sarà pubblicato all'Albo della Sezione Strategie e Governo dell'Offerta/Albo Telematico (*ove disponibile*);
c. sarà trasmesso in copia conforme all'originale alla Segreteria della Giunta Regionale;
d. sarà trasmesso alla Sezione Comunicazione Istituzionale della Regione Puglia per gli adempimenti di cui all'art. 22 del D. Lgs. n. 33/2013;
e. sarà disponibile nel sito ufficiale della Regione Puglia *(ove disponibile l'albo telematico*);
f. il presente atto, composto da n. 14 facciate, è adottato in originale;
g. viene redatto in forma integrale.

Il presente Provvedimento è direttamente esecutivo.

Firmato digitalmente da:

Funzionario Amministrativo
Claudio Di Cillo

P.O. Autorizzazione e Accreditamento Strutture Sociosanitarie negli Ambiti Territoriali Brindisi-Lecce-Taranto
Francesca Vantaggiato

Il Dirigente del Servizio Strategie e Governo dell'Assistenza alle Persone in Condizioni di Fragilità - Assistenza Sociosanitaria
Elena Memeo

Il Dirigente della Sezione Strategie e Governo dell'Offerta
Mauro Nicastro

DETERMINAZIONE DEL DIRIGENTE SEZIONE STRATEGIE E GOVERNO DELL'OFFERTA 8 novembre 2023, n. 334
Conferma dell'autorizzazione all'esercizio ai sensi dell'art.3, comma 3, lett. c) e dell'art.8, comma 3 della L.R. n.9 del 2.05.2017 e ss.mm.ii. e rilascio dell'accreditamento ai sensi dell'art 24 della L.R. n. 9 del 02/05/2017 e smi CON PRESCRIZIONE per un centro diurno disabili di cui al R.R. n. 5/2019 di titolarità del Comune di San Ferdinando di Puglia, Gestito da Consorzio di Cooperative Sociali OPUS, denominato "Centro Diurno Disabili Don Tonino Bello" con dotazione di 30 posti ai fini dell'autorizzazione all'esercizio e 30 posti ai fini dell'accreditamento ubicato in San Ferdinando di Puglia (BT) alla Piazza della Costituzione, 1.

IL DIRIGENTE DELLA STRUTTURA PROPONENTE

Il Dirigente della Sezione

Vista la Legge regionale 4 febbraio 1997, n. 7 – Norme di Organizzazione dell'Amministrazione Regionale;
Vista la Deliberazione G.R. n. 3261 del 28/7/98 e s.m.i.;
Visti gli artt. 4 e 16 del D. Lgs. 165/01 e s.m.i.;
Vista la deliberazione di Giunta Regionale n. 1426 del 4/10/2005;
Visto il Decreto del Presidente della Giunta Regionale 22 febbraio 2008 n. 161;
Vista la Deliberazione di Giunta Regionale n. 1444 del 30 luglio 2008;
Vista la Determinazione del Direttore dell'Area Organizzazione e Riforma dell'Amministrazione n. 9 del 20/04/2015, ad oggetto "riassetto organizzativo dell'Area Politiche per la promozione della salute, delle persone e delle pari opportunità";
Visto il Decreto del Presidente della Giunta Regionale 22 Gennaio 2021, n. 22 "Adozione Atto di Alta Organizzazione. Modello Organizzativo MAIA 2.0" pubblicato sul Bollettino Ufficiale della Regione Puglia n. 15 del 28/01/2021, successivamente modificato ed integrato con Decreto del Presidente della Giunta regionale 10 Febbraio 2021, n. 45;
Vista la Determinazione del Dirigente della Sezione Personale e Organizzazione n. 28 del 29/09/2020 di conferimento dell'incarico di Dirigente del Servizio Strategie e Governo dell'Assistenza alle Persone in condizione di Fragilità- Assistenza Sociosanitaria;
Vista la Deliberazione di Giunta Regionale n. 322 del 07/03/2022 di conferimento dell'incarico di Direzione della Sezione Strategie e Governo dell'Offerta;

In Bari, sulla base dell'istruttoria espletata dai funzionari istruttori, e confermata dal Dirigente di Servizio, presso la sede della Sezione e Governo dell'Offerta (SGO), riceve la seguente relazione.

La L.R. 2 maggio 2017 n. 9 e smi avente ad oggetto "*Nuova disciplina in materia di autorizzazione alla realizzazione e all'esercizio, all'accreditamento istituzionale e accordi contrattuali delle strutture sanitarie e socio-sanitarie pubbliche e private", successivamente modificata con L.R. 22 dicembre 2017, n. 65 "Modifiche alla legge regionale 2 maggio 2017, n. 9 (Nuova disciplina in materia di autorizzazione alla realizzazione e all'esercizio, all'accreditamento istituzionale e accordi contrattuali delle strutture sanitarie e socio-sanitarie pubbliche e private)*", stabilisce:

- all'articolo 8, commi da 1 a 6, che:

"*1. Tutti i soggetti che intendono gestire attività sanitaria o socio-sanitaria soggetta ad autorizzazione all'esercizio sono tenuti a presentare domanda alla Regione o al comune.*
2. Alla domanda di autorizzazione all'esercizio devono essere allegati il titolo attestante l'agibilità, la dichiarazione sostitutiva di atto di notorietà concernente il possesso dei requisiti, i titoli accademici del responsabile sanitario e tutta la documentazione richiesta dall'ente competente. L'atto di notorietà deve indicare compiutamente il numero e le qualifiche del personale da impegnare nella struttura.
3. Alla Regione compete il rilascio dell'autorizzazione all'esercizio per le strutture sanitarie e socio-sanitarie di cui all'art. 5, comma 1, nonché per i servizi di assistenza territoriale in regime domiciliare e per

le attività di assistenza territoriale in regime domiciliare svolte dalle strutture che erogano prestazioni di assistenza territoriale residenziale, semiresidenziale e ambulatoriale.

4. Al comune compete il rilascio dell'autorizzazione all'esercizio per le strutture sanitarie e socio-sanitarie di cui all'articolo 5, comma 3, punto 3.2.

5. La Regione e il comune, avvalendosi del dipartimento di prevenzione dell'azienda sanitaria locale competente per territorio, eventualmente di concerto con altre strutture competenti nell'ambito dell'attività da autorizzare, verificano l'effettivo rispetto dei requisiti minimi di cui al regolamento regionale o altra specifica normativa e previsione della contrattazione collettiva, nonché di ogni eventuale prescrizione contenuta nell'autorizzazione alla realizzazione. L'accertamento da parte del dipartimento di prevenzione è effettuato entro novanta giorni dalla data di conferimento dell'incarico di verifica.

6. Completato l'iter istruttorio, il dipartimento di prevenzione dell'azienda sanitaria locale inoltra gli atti degli accertamenti e il parere conclusivo alla Regione o al comune competente, che, in caso di esito favorevole, rilasciano l'autorizzazione all'esercizio dell'attività sanitaria o socio-sanitaria entro i successivi sessanta giorni, fatta salva l'interruzione del termine, per non più di trenta giorni e per una sola volta, esclusivamente per la motivata richiesta di documenti che integrino o completino la documentazione presentata e che non siano già nella disponibilità dell'amministrazione, e che questa non possa acquisire autonomamente. Il termine ricomincia a decorrere dalla data di ricezione della documentazione integrativa".

- all'art 24 commi 1, 3 e 4 (Procedure di accreditamento e di verifica dei requisiti) che:

"*1. Le strutture sanitarie e socio-sanitarie, pubbliche e private, autorizzate all'esercizio dell'attività sanitaria, che intendono chiedere l'accreditamento istituzionale, inoltrano la relativa domanda alla competente sezione regionale. Tali strutture, qualora siano già in possesso alla data di entrata in vigore della presente legge della verifica del fabbisogno territoriale e dell'autorizzazione regionale all'esercizio, ottengono l'accreditamento istituzionale su apposita richiesta e previo esito positivo dell'istruttoria di cui ai commi 2, 3, 4, 5 e 6. (OMISSIS)*

2. Le strutture pubbliche e private, gli Istituto di ricovero e cura a carattere scientifico (IRCCS) privati e gli enti ecclesiastici possono richiedere con unica istanza il rilascio dell'autorizzazione all'esercizio e dell'accreditamento istituzionale.

3. Ai fini della concessione dell'accreditamento, il dirigente della sezione regionale competente, verificata la funzionalità della struttura in base agli indirizzi di programmazione regionale come individuati all'atto dell'autorizzazione, in caso di esito positivo, avvia la fase istruttoria entro sessanta giorni dal ricevimento della domanda e chiede la verifica sugli aspetti tecnico-sanitari e il rispetto della disciplina prevista dal CCNL di settore all'Organismo tecnicamente accreditante, il quale trasmette gli esiti entro novanta giorni dal conferimento dell'incarico. Sulla base delle risultanze delle valutazioni effettuate, il dirigente della sezione regionale competente, completata la fase istruttoria e predispone gli atti conseguenti. Gli oneri derivanti dall'attività di verifica sono a carico dei soggetti che richiedono l'accreditamento, secondo tariffe definite dalla Giunta regionale.

4. Il legale rappresentante del soggetto accreditato, fermo restando l'obbligo di cui all'articolo 17, comma 1, entro e non oltre il termine di scadenza di ogni triennio decorrente dalla data di rilascio dell'apposito provvedimento o di riconoscimento per legge dell'accreditamento, rende alla Regione una dichiarazione sostitutiva di atto di notorietà della permanenza del possesso dei requisiti minimi e ulteriori previsti dal regolamento regionale o da altra specifica normativa. Nello stesso termine, il legale rappresentante rende una dichiarazione sostitutiva di atto di notorietà di sussistenza di tutte le condizioni essenziali previste dall'articolo 20, comma 2, ai fini dell'accreditamento istituzionale. L'omessa presentazione delle dichiarazioni sostitutive nel termine previsto, comporta l'applicazione della sanzione pecuniaria stabilita dall'articolo 14, comma 10. Il legale rappresentante del soggetto autorizzato all'esercizio comunica tempestivamente al comune o alla Regione, secondo la competenza stabilita ai sensi dell'articolo 8, e al dipartimento di prevenzione della azienda sanitaria locale territorialmente competente, l'eventuale stato di crisi occupazionale e il dover ricorrere a forme di ammortizzatori sociali, con relazione illustrativa dello stato di crisi e delle misure ad

adottarsi. In caso di omessa presentazione della dichiarazione relativa alla sussistenza dei requisiti minimi e ulteriori o di omessa comunicazione prevista dal presente comma, la Regione dispone verifica ispettiva senza preavviso per l'accertamento dei medesimi e di ogni altro presupposto o condizione ai fini del mantenimento dell'accreditamento istituzionale e della sottostante autorizzazione all'esercizio."

- all'articolo 29, comma 9, che:

"*Nelle more dell'adozione del regolamento di organizzazione interna e di definizione delle modalità operative dell'attività di verifica dell'Organismo tecnicamente accreditante, da adottarsi entro il termine di sessanta giorni dalla data di entrata in vigore della presente legge, il dirigente della sezione regionale competente o il comune, nelle ipotesi di cui all'articolo 28, per la valutazione degli aspetti tecnico- sanitari di cui all'articolo 24, comma 3, si avvale dei dipartimenti di prevenzione delle aziende sanitarie locali, garantendo il rispetto di criteri di rotazione e di appartenenza ad ambiti territoriali aziendali diversi rispetto a quello di ubicazione della struttura da accreditare*".

In data 9/02/2019 è entrato in vigore il R.R. n. 5 del 21/01/2019 ad oggetto "Regolamento regionale sull'Assistenza residenziale e semiresidenziale per soggetti disabili - Residenza Sanitaria Assistenziale (RSA) per disabili - Centro diurno socioeducativo e riabilitativo per disabili." (pubblicato sul B.U.R.P. del 25/1/2019), ove sono confluite diverse tipologie di strutture precedentemente disciplinate dal R.R. n. 4/2007.

Il suddetto R.R. n. 5/2019 prevede:
-all'art. 9 comma 3 (Fabbisogno per l'autorizzazione all'esercizio) che:
"3. In aggiunta rispetto ai parametri di cui al comma 2, sono fatti salvi i seguenti posti letto/posti semiresidenziali:
a) i posti letto/ posti semiresidenziali di RSA ex R.R. n. 3/2005 pubblici già autorizzati all'esercizio o già previsti in atti di programmazione sanitaria regionale;
b) i posti letto/posti semiresidenziali di RSA ex R.R. n. 3/2005 privati già autorizzati all'esercizio;
c) i posti letto di Residenza Socio Sanitaria per disabili ex art. 58 R.R. n. 4/2007 e s.m.i., di Comunità socioriabilitativa ex art. 57 R.R. n. 4/2007 e s.m.i., e di Centri diurni per disabili ex art. 60 R.R. n. 4/2007 e s.m.i. già autorizzati al funzionamento alla data di entrata in vigore del presente regolamento;
d) i posti letto di Residenza Socio Sanitaria per disabili ex art. 58 R.R. n. 4/2007 e s.m.i., di Comunità socioriabilitativa ex art. 57 R.R. n. 4/2007 e s.m.i. e di Centri diurni per disabili ex art. 60 R.R. n. 4/2007 e s.m.i. realizzate dalle AASSLL, dai Comuni o dalle ASP o dai soggetti privati con il contributo dei fondi FESR, della Regione e/o dei Comuni e non ancora autorizzate al funzionamento alla data di entrata in vigore del presente regolamento;

e) i posti letto di Residenza Socio Sanitaria per disabili ex art. 58 R.R. n. 4/2007 e s.m.i., di Comunità socioriabilitativa ex art. 57 R.R. n. 4/2007 e s.m.i. e di Centri diurni per disabili ex art. 60 R.R. n. 4/2007 e s.m.i. che hanno presentato istanza di autorizzazione alla realizzazione o alla ristrutturazione di strutture sanitarie e sociosanitarie con mezzi propri presentate dai privati alla data del 31/12/2017 che all'entrata in vigore del presente regolamento sono state autorizzate ovvero per le quali è decorso, senza diniego, il termine previsto dalla legge per il rilascio."

-art 10 commi 6 e 7 (Fabbisogno per l'accreditamento), che:
"6. Nell'ambito del fabbisogno di Centro diurno disabili di cui al comma 1 rientrano:
a) i posti di Centro diurno socioeducativo e riabilitativo ex art. 60 R.R. n. 4/2007 e s.m.i. pubblici e privati già autorizzati al funzionamento e contrattualizzati con le Aziende Sanitarie Locali alla data di entrata in vigore del presente regolamento, nel limite massimo dei posti contrattualizzati e tenuto conto del tasso di occupazione dei posti contrattualizzati;
b) i posti di Centro diurno ex art. 60 R.R. n. 4/2007 e s.m.i. di cui alla preintesa approvata con DGR n. 330/2018.
7.La restante quota di posti disponibili di Centro diurno su base provinciale, e non oggetto del processo di

riconversione di cui al precedente comma 6, ovvero la restante quota di posti disponibili di Centro diurno per disabili riveniente dalla ricognizione di cui all'art. 12.1 lettera b), è assegnata all'esito delle procedure di cui al successivo art. 12, con le seguenti modalità:
a) il 30% dei predetti posti disponibili sono destinati alle strutture dei DSS in cui si registra un esubero di posti letto già contrattualizzati alla data di entrata in vigore del presente regolamento rispetto al fabbisogno teorico risultante dalla applicazione del criterio del numero degli abitanti. Gli stessi saranno distribuiti, nel limite massimo di un nucleo da n. 30 posti, ai Centri diurni ex art. 60 R.R. n. 4/2007 e s.m.i. pubblici e privati già autorizzate al funzionamento e non contrattualizzati alla data di entrata in vigore del presente regolamento;
b) il restante 70% dei predetti posti disponibili sono destinati alle strutture dei DSS carenti e parzialmente carenti di posti già contrattualizzati alla data di entrata in vigore del presente regolamento rispetto al fabbisogno teorico risultante dalla applicazione del criterio del numero degli abitanti, da distribuirsi in base alla popolazione residente, e sono assegnati ai Centri diurni ex art. 60 R.R. n. 4/2007 e s.m.i. pubblici e privati già autorizzati al funzionamento alla data di entrata in vigore del presente regolamento, nel limite di un nucleo da n. 30 posti, con il seguente ordine di preferenza:

1. *Centro diurno ex art. 60 R.R. n. 4/2007 e s.m.i. non contrattualizzato;*
2. *Centro diurno ex art. 60 R.R. n. 4/2007 e s.m.i. già contrattualizzata*."

-all'art 12.1 lett B (Disposizioni Transitorie), che:
"*b) La giunta regionale, entro 60 giorni dall'entrata in vigore del presente regolamento, approva un atto ricognitivo di tutte le strutture rientranti tra gli autorizzati all'esercizio di cui al comma 3 dell'art. 9 e dei posti di Centro diurno disabili ex art. 60 R.R. n. 4/2007 e s.m.i. rientranti nell'ambito di applicazione dei commi 6 e 7 del precedente art. 10, con l'indicazione: 1) dei posti di Centro diurno disabili ancora disponibili e rientranti nel fabbisogno di accreditamento di cui al comma 1 dell'art.10, da assegnare ai sensi del comma 7 dell'art.10;*

2) dei posti letto da assegnare alle strutture ammesse ai finanziamenti di cui all'art. 29 comma 7 della legge regionale n. 9/17 e s.m.i entro la data di entrata in vigore della stessa legge, entro la percentuale pari al 5% dei posti letto di cui alla precedente punto 1."

-all'art.12.6 (Norme transitorie per i centri diurni ex art. 60 r.r. 4/2007 e smi autorizzati al funzionamento e non contrattualizzati con le aa.ss.ll.) che:
"*1. I Centri diurni ex art. 60 R.R. 4/2007 e smi già autorizzati al funzionamento alla data di entrata in vigore del presente regolamento e non contrattualizzati con la ASL, ai fini della conferma dell'autorizzazione all'esercizio come Centri Diurni disciplinati dal presente regolamento si adeguano ai requisiti dallo stesso previsti nei termini di seguito indicati a far data dall'entrata in vigore del presente regolamento:*

- *entro 6 mesi per i requisiti organizzativi e tecnologici minimi e specifici;*
- *entro 3 anni per i requisiti strutturali minimi e specifici.*

In deroga al precedente punto b), i Centri diurni ex art. 60 R.R. 4/2007 e smi possono mantenere i requisiti strutturali previsti dalla previgente normativa.
2. I Centri diurni ex art. 60 R.R. 4/2007 e smi già autorizzati al funzionamento alla data di entrata in vigore del presente regolamento e non contrattualizzati con la ASL, a seguito dell'approvazione dell'atto di Giunta regionale di cui al all'art. 12.1, lett.b) e relativamente ai posti semiresidenziali disponibili, possono presentare istanza di accreditamento come Centri diurni disciplinati dal presente regolamento, previa conferma dell'autorizzazione all'esercizio."
Con DGR 25 novembre 2019, n. 2154 ad oggetto "R.R. n.5/2019-art.12.1 - Atto ricognitivo delle strutture rientranti tra le autorizzate all'esercizio di cui all'art.9,c.3 e dei posti letto/posti rientranti nel fabbisogno di accreditamento di cui all'art.10,c.3 e 4- Posti letto/posti disponibili ai fini del rilascio di nuove autorizzazioni all'esercizio e di accreditamento- APPROVAZIONE SCHEMA DI REGOLAMENTO DI MODIFICA AL R.R.21/01/2019, N.5." la Regione approvava:

- l'allegato A, in applicazione dell'art. 12 "*NORME TRANSITORIE*" - punto 12.1 "*DISPOSIZIONI TRANSITORIE*", riportante la ricognizione delle strutture rientranti tra gli autorizzati all'esercizio di cui al comma 3 dell'art. 9 R.R. n. 5/2019; la determinazione dei posti disponibili ai fini di nuove autorizzazioni all'esercizio; le disposizioni generali relative ai posti autorizzabili all'esercizio; i modelli di domanda per le autorizzazioni alla realizzazione e le autorizzazioni all'esercizio predisposti per le autorizzazioni in forma singola o associata;
- l'allegato B, in applicazione dell'art. 12 "*NORME TRANSITORIE" - punto 12.1 "DISPOSIZIONI TRANSITORIE"*, riportante la ricognizione: − dei posti letto/posti di strutture rientranti nella riserva di posti accreditabili di cui ai commi 3 e 4 dell'art. 10 R.R. n. 5/2019 con l'indicazione: a) dei posti letto di RSA e di Centri diurni disabili ancora disponibili, e rientranti nel fabbisogno di accreditamento di cui al comma 1 dell'art.10, da assegnare ai sensi del comma 5 e 7 dell'art.10; (omissis) le indicazioni operative relative ai posti accreditabili; − i modelli di domanda per le conferme delle autorizzazioni all'esercizio e per gli accreditamenti, predisposti per le autorizzazioni e gli accreditamenti in forma singola o associata.

Con la DGR 2154 del 2019 la Regione stabiliva altresì:
In merito alla modalità ed ai termini per la presentazione delle istanze di conferma dell'autorizzazione all'esercizio e di accreditamento:
" *PRESENTAZIONE DELLE ISTANZE*
Tenuto conto che:

- *il termine previsto l'art. 12.6 (9 agosto 2019) ai fini della conferma dell'autorizzazione all'esercizio non è un termine perentorio;*
- *con il presente atto ricognitivo viene indicata la nuova data a decorrere dalla quale le strutture devono presentare relativa istanza;*
- *Il presente atto ricognitivo prevede l'assegnazione di posti ai fini dell'accreditamento, ne consegue che i Centri diurni ex art. 60 interessati alla distribuzione dei predetti posti, devono contestualmente richiedere la conferma dell'autorizzazione all'esercizio per i posti già autorizzati al funzionamento e l'accreditamento per max n. 30 posti utilizzando il modello di domanda AUT – ACC – 2 ."*

In merito ai requisiti da possedersi all'atto dell'istanza per l'ottenimento della conferma dell'autorizzazione all'esercizio e dell'accreditamento:
"*1. R.R. N. 3/2010 - SEZIONE A - REQUISITI STRUTTURALI GENERALI per espresso rinvio nell'art. 14 del R.R. n. 5/2019 e coincidenti con i requisiti strutturali generali per il Centro diurno per disabili di cui all'art. 4 del R.R. n. 5/2019*
2. R.R. 4/2007 e s.m.i. - REQUISITI STRUTTURALI
art. 36 - requisiti comuni alle strutture
art. 60 - requisiti strutturali
3. R.R. 5/2019 - ART.6 REQUISITI MINIMI PER L'AUTORIZZAZIONE ALL'ESERCIZIO DEL CENTRO DIURNO PER SOGGETTI DISABILI
6.2 requisiti minimi organizzativi del Centro diurno per disabili
4. R.R.5/2019 - ART.7 REQUISITI SPECIFICI PER L'AUTORIZZAZIONE ALL'ESERCIZIO
7.4 requisiti specifici organizzativi del Centro diurno per disabili;
5. R.R. 16/2019 "DISPOSIZIONI IN MATERIA DI ACCREDITAMENTO - APPROVAZIONE MANUALI DI ACCREDITAMENTO DELLE STRUTTURE SANITARIE E SOCIO-SANITARIE"
Le strutture di cui al presente paragrafo, limitatamente ai posti letto per cui concorrono ai fini dell'accreditamento devono possedere i seguenti requisiti di accreditamento:
L'art. 2, ai commi 2 e 4 del R.R. n. 16/2019 prevede:
"*2. I Manuali di Accreditamento si applicano alle strutture già accreditate e a quelle per le quali è stata presentata istanza di accreditamento ai sensi e per gli effetti degli articoli 24 e ss., legge regionale 2 maggio 2017 n. 9 e s.m.i., prima della data di entrata in vigore del presente regolamento ed entro il semestre successivo a tale data, nei seguenti tempi e modi:*

a) entro sei mesi dalla data di entrata in vigore del presente regolamento, limitatamente alle evidenze previste per la prima fase di "Plan";
b) entro diciotto mesi dalla data di entrata in vigore del presente regolamento, oltre a quelle per la fase precedente, limitatamente alle evidenze previste per la seconda fase di "Do";
c) entro ventiquattro mesi dalla data di entrata in vigore del presente regolamento, oltre a quelle previste per le fasi precedenti, anche le evidenze
previste per la terza e quarta fase di "Check" e di "Act" (tutte).
Il possesso dei requisiti ulteriori di accreditamento deve essere attestato dal legale rappresentante della struttura mediante la presentazione entro le scadenze sopra indicate, alla sezione regionale competente ed all'organismo tecnicamente accreditante (OTA), di una dichiarazione sostitutiva di atto di notorietà ai sensi del D.P.R. 445/2000 corredata da una griglia di autovalutazione debitamente compilata e firmata.
…….

3. *Le dichiarazioni sostitutive di cui al comma 2 e 3, costituiscono atto preliminare alle verifiche del possesso dei requisiti stabiliti dai Manuali di accreditamento da parte dell'OTA da eseguirsi sulla base del programma di cui all'articolo 3, comma 3 o su apposito incarico della sezione regionale competente nell'ambito del procedimento di accreditamento ai sensi dell'articolo 24 e ss. legge regionale 2 maggio 2017 n. 9 e s.m.i.. 5. Il possesso dei requisiti, attestato alle scadenze stabilite dai commi 2 e 3, costituisce, ai sensi dell'articolo 20, comma 1, legge regionale 2 maggio 2017 n. 9 e s.m.i., condizione necessaria al mantenimento dell'accreditamento, pena revoca-decadenza ai sensi dell'articolo 26, comma 2, lett. b) della medesima legge."*

Con Determina n. 6 prot. 30891 del 07/12/2016 del Comune di San Ferdinando di Puglia, il Responsabile dell'Ufficio di Piano autorizzava al funzionamento il Centro diurno socio-educativo e riabilitativo (ex art. 60 Reg. R. n.4/2007) denominato "*Centro Diurno Disabili*" con capacità ricettiva di 30 utenti, di titolarità del Comune di San Ferdinando di Puglia avente sede legale in Via Isonzo n. 6, Comune di San Ferdinando di Puglia (BT) e con sede operativa in Piazza della Costituzione n. 1, in San Ferdinando di Puglia. L'Ente titolare e l'ente gestore coincidevano.

Con determina del Responsabile dell'ufficio di piano del Comune di San Ferdinando di Puglia, prot. 3568 del 07/02/2019, si comunicava la variazione dell'ente gestore del Centro Diurno Disabili che diveniva il Consorzio Opus, con sede legale in via Mandara n. 34, in Foggia, P. IVA 02412090710.

Con successiva Determinazione n. 161 del 22/02/2019 del Servizio Politiche per le persone, le famiglie e le pari opportunità della Regione Puglia la predetta struttura veniva iscritta nel Registro delle strutture e dei servizi destinati ai disabili.

Con pec del 31/01/2020 il Comune di San Ferdinando di Puglia presentava, in ottemperanza alle previsioni di cui al RR 5 del 2019 e alla DGR 2154 del 2019, istanza di conferma del predetto atto autorizzativo e di accreditamento allegando la documentazione prevista dalla procedura.

Con DGR 1006 del 2020 (Pubblicata sul BURP n. 103 del 14/07/2020) ad oggetto "*Regolamenti regionali n. 4 e 5 del 2019 — Approvazione preintese - Assegnazione provvisoria di posti autorizzabili ed accreditabili – Indirizzi applicativi alle Aziende Sanitarie Locali*" la Regione assegnava in via provvisoria al "*Centro Diurno Disabili*", 30 posti ai fini della conferma dell'autorizzazione e 30 posti ai fini dell'accreditamento.

Nella predetta determinazione si stabiliva altresì che "*2. A seguito dell'approvazione del presente provvedimento, in riferimento alle istanze di conferma dell'autorizzazione all'esercizio e di accreditamento presentate dalle strutture sociosanitarie ai sensi delle DGR n. 2153/2019 e DGR n. 2154/2019 e tenuto conto del numero di posti accreditabili indicati nelle tabelle 2, 4, 10 e 11 allegate al presente provvedimento, sarà avviata la*

fase di verifica dei requisiti strutturali, tecnologici ed organizzativi di cui ai RR 4/2019 e RR 5/2019 mediante disposizione di incarico ai Dipartimenti di Prevenzione. All'esito delle verifiche e a seguito di acquisizione di parere favorevole sul possesso dei predetti requisiti rilasciato dal Dipartimento di prevenzione incaricato, la competente Sezione regionale provvede a rilasciare il provvedimento di conferma dell'autorizzazione all'esercizio e di accreditamento".

Con successiva DGR 1409 del 12 agosto 2020 ad oggetto "DGR n. 1006 del 30/06/2020 "*Regolamenti regionali n. 4 e 5 del 2019 — Approvazione preintese - Assegnazione provvisoria di posti autorizzabili ed accreditabili – Indirizzi applicativi alle Aziende Sanitarie Locali" – Modifica ed integrazioni*" la Regione confermava l'assegnazione dei posti già effettuata con la DGR 1006 del 2020.

A seguito dell'approvazione del predetto provvedimento, in riferimento all'istanza di conferma dell'autorizzazione all'esercizio e di accreditamento presentata dal Comune di San Ferdinando ai sensi delle DGR n. 2154/2019 e tenuto conto del numero di posti accreditabili come assegnati, veniva dato avvio alla fase di verifica dei requisiti strutturali, tecnologici ed organizzativi di cui ai RR 5/2019 mediante disposizione di incarico ai Dipartimenti di Prevenzione delle Asl Bat e Foggia (giusta nota di incarico prot. n. AOO 183_ 4180 del 10/03/2021).

Con pec del 27/09/2022, acquisita al protocollo Regione Puglia al n. AOO 183 n. 12354 del 28/09/2022, il Dipartimento di Prevenzione della Asl BAT inviava nota prot. 67719/22, con allegata la scheda delle operazioni di verifica, comunicando che: "*si esprime* **GIUDIZIO FAVOREVOLE***, per quanto di competenza, per la conferma dei requisiti generali, minimi e specifici previsti per il rilascio dell'autorizzazione all'esercizio per un* **CENTRO DIURNO DISABILI (R.R.5/2019)**" .

Con pec del 16/03/2023, acquisita al protocollo al n. AOO_183 al n. 4726 del 17/03/2023, il Dipartimento di prevenzione della Asl Foggia, incaricato delle verifiche di accreditamento, esprimeva "PARERE FAVOREVOLE al rilascio dell'accreditamento istituzionale, ai sensi dell'art. 24 della LR 02/07/2007 n. 9 e smi, ***per n. 30 utenti al Centro Diurno Disabili (RR n.5/2019), della struttura denominata "Centro Diurno Disabili Don Tonino Bello", sita in San Ferdinando di Puglia (BAT) alla piazza della Costituzione n. 1***".

A seguito dell'istruttoria la Regione chiedeva con nota prot. n. r_puglia/AOO_183/PROT/29/08/2023/0012396 chiarimenti in merito ai titoli di specializzazione posseduti dal responsabile sanitario al fine di verificarne la riconducibilità ad una delle previsioni contenute nell'art 6.2 del RR 5 del 2019 ovvero dalla Lr 9 del 2017 come modificata dalla LR 15 del 2021 (art 8).

In data 21/09/2023 il Dipartimento di prevenzione della Asl Bat inoltrava nota prot. n.. 70047/2023 con cui comunicava "*in data 15.09.2023 il dr. Vito Cagnetta ha trasmesso certificato di servizio rilasciato dalla ASL BARI – Registro Generale – Protocollo n 115365/2023 del 14.09.2023. Dalla predetta certificazione si evince che il dr. Vito Cagnetta ha prestato servizio c/o l'U.O. Ortopedia e Traumatologia P.O. Corato, in maniera continuativa, dal 03.10.1991 al 22.07.2019 in qualità di Dirigente Medico a tempo indeterminato e a rapporto esclusivo. Si precisa che la disciplina di Ortopedia e Traumatologia, ai sensi del D.M. 31.01.1998, risulta essere affine alla Medicina Fisica e Riabilitazione.*"

In allegato alla predetta nota veniva trasmesso certificazione rilasciata dalla Asl Bari prot. n. 115365/2023 del 14/09/2023.

Dall'analisi effettuata risulta altresì che il ricorso a contratti a tempo determinato è superiore al 20% del numero di lavoratori a tempo indeterminato.

Come noto il numero complessivo dei contratti di lavoro a tempo determinato è quello previsto dall'art. 23 del

D.Lgs. n. 81/2015 e s.m.i., salvo diversa disposizione dei contratti collettivi. Ai contratti di lavoro subordinato a tempo determinato si applicano le previsioni di cui all'art. 19 del D.Lgs. n. 81/2015 (forma scritta; durata non superiore a dodici mesi; durata superiore ai dodici mesi e comunque non eccedente i ventiquattro mesi, solo in presenza di almeno una delle seguenti condizioni: a) esigenze temporanee e oggettive, estranee all'ordinaria attività, ovvero esigenze di sostituzione di altri lavoratori; b) esigenze connesse a incrementi temporanei, significativi e non programmabili, dell'attività ordinaria; in caso di stipulazione di un contratto di durata superiore a dodici mesi in assenza delle condizioni di cui alle lettere a) e b), il contratto si trasforma in contratto a tempo indeterminato dalla data di superamento del termine di dodici mesi. (Legge n. 96/2018).

Con circolare n. AOO 183 9207 del 18/07/2022 la Regione al punto 6 dettava **"***Precisazioni in merito al rilascio del provvedimento di conferma dell'autorizzazione e di accreditamento e all'inserimento nell'atto delle "prescrizioni di obbligo" stabilendo che "Come noto, le verifiche ispettive disposte dalla Regione ai fini del rilascio dell'accreditamento istituzionale e della conferma della sottostante autorizzazione all'esercizio devono concludersi con parere pieni e incondizionati, tenuto conto, peraltro che le strutture di cui si tratta sono per la maggior parte già operative.*
Tanto precisato, si invitano i Dipartimenti di Prevenzione ad emettere pareri o positivi o negativi a seconda del possesso o meno da parte della struttura verificata dei requisiti previsti dai RR 4 e 5 del 2019. Quanto alla possibilità di inserire le cd. "prescrizioni di obblighi" nel parere e conseguentemente nell'atto finale si precisa che la possibilità di inserire le c.d. clausole impositive di obblighi è riconosciuta nell'attività amministrativa solo se "queste non siano ex se incompatibili con la natura dell'atto e non alterino la tipicità del provvedimento stesso". Va da sé che la Regione potrà emettere un provvedimento condizionato, subordinando la validità e l'efficacia dell'autorizzazione all'adempimento degli obblighi ivi previsti ***solo qualora la prescrizione attenga a profili "marginali".***
A titolo esemplificativo:

1. *non saranno emessi provvedimenti di recepimento di pareri contenenti numerose clausole di prescrizione incentrate sull'assenza dei requisiti organizzativi;*
2. *la Regione ammetterà l'inserimento di una misura prescrittiva nell'ipotesi di mera carenza dello standard organizzativo (intendendosi per tale il lieve scostamento per alcune figure professionali dallo standard Regolamentare).*

In ogni caso, nell'ipotesi sub 2 l'atto sarà emesso subordinando la validità e l'efficacia dell'autorizzazione all'adempimento della prescrizione e con la seguenti clausole aggiuntive:
"*di incaricare il Dipartimento di Prevenzione della Asl (…) della verifica dell'adempimento delle prescrizioni di cui sopra entro i termini previsti e di darne comunicazione alla Regione Puglia;*
di disporre che la Asl di riferimento dovrà accertare prima della stipula dell'accordo contrattuale l'adempimento alle prescrizioni di cui sopra (in capo alla struttura per la quale viene rilasciato l'accreditamento istituzionale)".
Considerato, altresì, che:
- *l'art. 1, comma 536, della L. n. 145/2018, come modificato dall'art. 30, comma 1 della L. 23 dicembre 2021, n. 238, prevede inter alia che "Le strutture sanitarie private di cura si dotano di un direttore sanitario che comunica il proprio incarico all'ordine territoriale competente per il luogo in cui ha sede la struttura. A tale ordine territoriale compete l'esercizio del potere disciplinare nei confronti del direttore sanitario limitatamente alle funzioni connesse all'incarico.";*
- *la L. n. 238/2021 ha abrogato l'obbligo di iscrizione del Responsabile Sanitario di struttura sanitaria privata all'albo dell'ordine territoriale competente per il luogo nel quale ha sede la struttura de qua;*
- *pertanto, il dott. Cagnetta Vito, in qualità di Responsabile Sanitario della struttura de qua non è obbligato ad iscriversi all'Albo di BAT territorialmente competente in relazione al luogo in cui ha sede la struttura, ma ha l'obbligo di comunicare al predetto ordine il proprio incarico ai fini della soggezione al relativo potere disciplinare in relazione alle funzioni connesse all'incarico medesimo;*

VERIFICA AI SENSI DEL D. LGS. 196/03
Garanzie alla riservatezza

La pubblicazione dell'atto all'Albo, salve le garanzie previste dalla legge 241/90 in tema di accesso ai documenti amministrativi, avviene nel rispetto della tutela alla riservatezza dei cittadini, secondo quanto disposto dal D. lgs. n. 196/03 in materia di protezione dei dati personali, nonché dal vigente regolamento regionale n. 5/2006 per il trattamento dei dati sensibili e giudiziari.
Ai fini della pubblicità legale, l'atto destinato alla pubblicazione è redatto in modo da evitare la diffusione di dati personali identificativi non necessari ovvero il riferimento a dati sensibili, qualora tali dati fossero indispensabili per l'adozione dell'atto, essi sono trasferiti in documenti separati, esplicitamente richiamati.

ADEMPIMENTI DI CUI ALLA L.R. 28/01 e successive modificazioni ed integrazioni.
Il presente provvedimento non comporta alcun mutamento qualitativo o quantitativo di entrata o di spesa né a carico del Bilancio della Regione né a carico degli Enti per i cui debiti i creditori potrebbero rivalersi sulla Regione e che è escluso ogni ulteriore onere aggiuntivo rispetto a quelli già autorizzati a valere sullo stanziamento previsto dal bilancio regionale.

IL DIRIGENTE RESPONSABILE DELLA SEZIONE STRATEGIE E GOVERNO DELL'OFFERTA

- Sulla base delle risultanze istruttorie innanzi illustrate, che qui si intendono integralmente riportate;
- Viste la sottoscrizione posta in calce al presente provvedimento dal Dirigente del Servizio Strategie e Governo dell'Assistenza alle Persone in condizione di Fragilita'- Assistenza Sociosanitaria;

DETERMINA

Di prendere atto di quanto espresso in narrativa, che costituisce parte integrante e sostanziale del presente atto e che qui si intende integralmente riportato.

- rilasciare, **la conferma dell'autorizzazione all'esercizio** ai sensi dell'art.3, comma 3, lett. c) e dell'art.8 co 3 **e l'accreditamento** ai sensi dell'art 24 della LR 9 del 2017 e ss.mm.ii a

Titolare: Comune di San Ferdinando di Puglia
Legale Rappresentante: Sindaco Pro-Tempore
Ente Gestore: Consorzio di Cooperative Sociali OPUS (P. IVA 02412090710)
Legale Rappresentante: Rubino Carlo
Sede Leale Ente Gestore: Via G. Mandara, 34 - Foggia
Denominazione : Centro Diurno Disabili "Don Tonino Bello"
Sede operativa: Piazza della Costituzione, 1 – San Ferdinando di Puglia (BT)
Attività: CENTRO DIURNO DISABILI RR 5 del 2019
N. posti autorizzati: n. 30
N. posti accreditati: n. 30

Responsabile sanitario: Dott. Cagnetta Vito, nato a **...omissis...**il 19/09/1956, laureato in Medicina e Chirurgia a Bari in data 15/04/1988, iscritto all'albo dei Medici Chirurghi della Provincia di Bari dal 07/06/1988 al n. 8771.

Con la **PRESCRIZIONE** che il legale rappresentante del Comune di San Ferdinando di Puglia ed il legale rappresentante del soggetto Gestore Consorzio di Cooperative Sociali OPUS entro e non oltre giorni 30 dalla notifica del presente atto, pena l'inefficacia del medesimo, dandone comunicazione al Dipartimento di Prevenzione della Asl BAT:

- riducano il ricorso a contratti a tempo determinato nella misura del 20% del numero di lavoratori a tempo indeterminato in base a quanto previsto dall'art. 23 del D.Lgs. n. 81/2015 e s.m.i., salvo diversa disposizione dei contratti collettivi;

- di incaricare il Dipartimento di Prevenzione della Asl Bat della verifica dell'adempimento delle prescrizioni di cui sopra entro i termini previsti e di darne comunicazione alla Regione Puglia che in caso di esito negativo provvederà senza preavviso all'annullamento d'ufficio ex articolo 21 nonies L. n. 241/1990 e s.m.i.;
- Disporre che il Direttore Generale che sottoscrive il contratto e l'Area Sociosanitaria che predispone gli atti, in caso di stipula dell'accordo contrattuale, dovranno preliminarmente accertare l'adempimento alle prescrizioni di cui sopra in capo alla struttura accreditata per il tramite del Dipartimento di Prevenzione della Asl di riferimento;

Con la precisazione che:
Il Legale rappresentante del Comune di San Ferdinando di Puglia ed il legale rappresentante del soggetto Gestore Consorzio di Cooperative Sociali OPUS entro e non oltre giorni 30 dalla notifica della presente inviino alla Regione la seguente documentazione relativa al Responsabile Sanitario: comunicazione resa ai sensi dell'art. 1, comma 536, della L. n. 145/2018, come modificato dall'art. 30, comma 1 della L. 23 dicembre 2021, n. 238;
e con l'ulteriore precisazione che

I. Che il legale rappresentante Consorzio di Cooperative Sociali OPUS entro e non oltre giorni 30 dalla notifica del presente atto trasmetta la dichiarazione del legale rappresentante della società in merito all'assenza di cause di decadenza dall'autorizzazione all'esercizio ai sensi dell'art. 9 commi 4 e 5 LR n. 9/2017 e di assenza di cause di revoca dell'accreditamento ai sensi degli artt. 20 comma 2 e 26 comma 2 LR n.9/2017;
II. In caso di sostituzione del responsabile sanitario, il legale rappresentante del Consorzio di Cooperative Sociali OPUS è tenuto a comunicare tempestivamente le generalità del nuovo responsabile, documentandone i titoli professionali da questi posseduti e produrre dichiarazione di accettazione dell'incarico ai fini della variazione, ai sensi dell'art. 10, comma 2 della L.R. n. 9/2017 e s.m.i. del relativo provvedimento autorizzativo;
III. la presente autorizzazione si intende valida esclusivamente per i locali cui si riferisce;
IV. il legale rappresentante del Consorzio di Cooperative Sociali OPUS è tenuto al rispetto delle previsioni di cui agli artt.11, 12, 16, 29 comma 2 della L.R. n. 9/2017 e s.m.i.;
V. ai sensi dell'articolo 6.2 del R.R. n. 5/2019: "*La struttura trasmette annualmente l'elenco della dotazione organica alla competente Sezione regionale opportunamente dettagliato, specificando per ciascun nucleo i nominativi degli operatori, la qualifica professionale, il titolo di studio, la data di assunzione e la tipologia del contratto con il debito orario*".
VI. ai sensi dell'art. 16, comma 1 della L.R. n. 9/2017 e s.m.i., "*(…) Il legale rappresentante del soggetto autorizzato ha l'obbligo di comunicare immediatamente al comune o alla Regione, secondo la competenza stabilita ai sensi dell'articolo 8, e al dipartimento di prevenzione dell'azienda sanitaria locale territorialmente competente la perdita dei suddetti requisiti minimi o l'instaurarsi di cause di decadenza dell'autorizzazione all'esercizio. Ove possibile, il dipartimento di prevenzione dell'azienda sanitaria locale prescrive specifiche azioni mirate al ripristino della rispondenza ai criteri di legge del soggetto autorizzato. E' facoltà degli organi di vigilanza competenti la richiesta di documenti o di atti di notorietà redatti a cura del responsabile sanitario, comprovanti la permanenza del possesso dei requisiti minimi previsti dal regolamento regionale e attestanti l'assenza di cause di decadenza dell'autorizzazione all'esercizio, con cadenza quinquennale a partire dalla data di rilascio dell'autorizzazione e ogni qualvolta ciò sia, dagli stessi, ritenuto opportuno.*";
VII. ai sensi dell'art. 21, comma 4 della L.R. n. 9/2017, "*Le AASSLL non sono obbligate a stipulare i contratti di cui al comma 3 con i soggetti accreditati*."

VIII. ai sensi dell'articolo 24, comma 4, Il legale rappresentante del soggetto accreditato, fermo restando l'obbligo di cui all'articolo 17, comma 1, entro e non oltre il termine di scadenza di ogni triennio decorrente dalla data di rilascio dell'apposito provvedimento o di riconoscimento per legge dell'accreditamento, rende alla Regione una dichiarazione sostitutiva di atto di notorietà della permanenza del possesso dei requisiti minimi e ulteriori previsti dal regolamento regionale o da altra specifica normativa. Che nello stesso termine, il legale rappresentante deve rendere, altresì, una dichiarazione sostitutiva di atto di notorietà di sussistenza di tutte le condizioni essenziali previste dall'articolo 20, comma 2, ai fini dell'accreditamento istituzionale; che in caso di omessa presentazione della dichiarazione relativa alla sussistenza dei requisiti minimi e ulteriori o di omessa comunicazione prevista dal presente comma, la Regione dispone verifica ispettiva senza preavviso per l'accertamento dei medesimi e di ogni altro presupposto o condizione ai fini del mantenimento dell'accreditamento istituzionale e della sottostante autorizzazione all'esercizio;

IX. ai sensi dell'art. 26, comma 1 "*La Regione può verificare in ogni momento la permanenza dei requisiti stabiliti e delle condizioni previste ai fini dell'accreditamento, nonché l'attuazione delle prescrizioni eventualmente adottate con il provvedimento di accreditamento. Per tale attività di verifica si avvale dell'Organismo tecnicamente accreditante*".

Il presente provvedimento sarà notificato:

- Al legale rappresentante del Comune di San Ferdinando di Puglia, Sindaco Pro Tempore protocollo@pec.comune.sanferdinandodipuglia.bt.it;
- Al legale Rappresentante del Consorzio Cooperative Sociali OPUS consopus@pec.it
- Al Direttore generale della ASL BAT direzione.generale.aslbat@pec.rupar.puglia.it;
- Al Direttore dell'Area Sociosanitaria della ASL BAT dss1.aslbat@pec.rupar.puglia.it;
- Al Dipartimento di Prevenzione della ASL BAT dip.prevenzione@mailcert.aslbat.it;
- Al Dipartimento di Prevenzione della ASL Foggia dipartimento.prevenzione@mailcert.aslfg.it

Il presente provvedimento:

a. sarà pubblicato sul BURP della Regione Puglia ai sensi della Legge Regionale 15 giugno 2023, n. 18;
b. sarà pubblicato all'Albo della Sezione Strategie e Governo dell'Offerta/Albo Telematico (ove disponibile);
c. sarà trasmesso in copia conforme all'originale alla Segreteria della Giunta Regionale;
d. sarà trasmesso alla Sezione Comunicazione Istituzionale della Regione Puglia per gli adempimenti di cui all'art.23 del D.Lgs. n .33/2013;
e. sarà disponibile nel sito ufficiale della Regione Puglia (ove disponibile l'albo telematico);
f. il presente atto, composto da n. 16 facciate, è adottato in originale;
g. viene redatto informa integrale.

Il presente Provvedimento è direttamente esecutivo.

Firmato digitalmente da:

Funzionario Amministrativo
Claudio Di Cillo

P.O. Autorizzazione e Accreditamento Strutture Sociosanitarie negli Ambiti Territoriali
Brindisi-Lecce-Taranto
Francesca Vantaggiato

Il Dirigente del Servizio Strategie e Governo dell'Assistenza alle Persone in Condizioni di Fragilità - Assistenza Sociosanitaria
Elena Memeo

Il Dirigente della Sezione Strategie e Governo dell'Offerta
Mauro Nicastro

DETERMINAZIONE DEL DIRIGENTE SEZIONE STRATEGIE E GOVERNO DELL'OFFERTA 8 novembre 2023, n. 335
IDEASS SPA part. IVA (03415300759) - Conferma dell'autorizzazione all'esercizio ai sensi dell'art.3, comma 3, lett. c) e dell'art.8,comma 3 della L.R. n.9 del 2.05.2017 e ss.mm.ii. e rilascio dell'accreditamento ai sensi dell'art 24 della L.R. n. 9 del 02/05/2017 e smi CON PRESCRIZIONE per una Rsa non autosufficienti di cui al R.R.n.4/2019 con dotazione di 100 pl posti letto ai fini dell'autorizzazione e 100 pl ai fini dell'accreditamento denominata "Villa IRIS" ubicata in Mesagne (BR), in via Tito Speri, snc.

IL DIRIGENTE DELLA STRUTTURA PROPONENTE

Il Dirigente della Sezione

Vista la Legge regionale 4 febbraio 1997, n. 7 – Norme di Organizzazione dell'Amministrazione Regionale;
Vista la Deliberazione G.R. n. 3261 del 28/7/98 e s.m.i.;
Visti gli artt. 4 e 16 del D. Lgs. 165/01 e s.m.i.;
Vista la deliberazione di Giunta Regionale n. 1426 del 4/10/2005;
Visto il Decreto del Presidente della Giunta Regionale 22 febbraio 2008 n. 161;
Vista la Deliberazione di Giunta Regionale n. 1444 del 30 luglio 2008;
Vista la Determinazione del Direttore dell'Area Organizzazione e Riforma dell'Amministrazione n. 9 del 20/04/2015, ad oggetto "*riassetto organizzativo dell'Area Politiche per la promozione della salute, delle persone e delle pari opportunità*";
Visto il Decreto del Presidente della Giunta Regionale 31 luglio 2015 n. 443, ad oggetto "*Adozione del modello organizzativo denominato "Modello Ambidestro per l'innovazione della macchina Amministrativa regionale – MAIA". Approvazione Atto di Alta Organizzazione*";
Vista la Determinazione del Dirigente della Sezione Personale e Organizzazione n. 25 del 28/07/2023 di proroga dell'incarico di direzione del Servizio Strategie e Governo dell'Assistenza alle Persone in condizione di Fragilità- Assistenza Sociosanitaria;
Vista la Deliberazione di Giunta Regionale n. 322 del 07/03/2022 di conferimento dell'incarico di Direzione della Sezione Strategie e Governo dell'Offerta;
In Bari, sulla base dell'istruttoria espletata dai funzionari istruttori, e confermata dal Dirigente di Servizio, presso la sede della Sezione Strategie e Governo dell'Offerta (SGO), riceve la seguente relazione.
La L.R. 2 maggio 2017 n. 9 e smi avente ad oggetto "*Nuova disciplina in materia di autorizzazione alla realizzazione e all'esercizio, all'accreditamento istituzionale e accordi contrattuali delle strutture sanitarie e socio-sanitarie pubbliche e private*", stabilisce:
- all'articolo 8, commi da 1 a 6, che: "*1. Tutti i soggetti che intendono gestire attività sanitaria o socio-sanitaria soggetta ad autorizzazione all'esercizio sono tenuti a presentare domanda alla Regione o al comune.*
2. Alla domanda di autorizzazione all'esercizio devono essere allegati il titolo attestante l'agibilità, la dichiarazione sostitutiva di atto di notorietà concernente il possesso dei requisiti, i titoli accademici del responsabile sanitario e tutta la documentazione richiesta dall'ente competente. L'atto di notorietà deve indicare compiutamente il numero e le qualifiche del personale da impegnare nella struttura. 3. Alla Regione compete il rilascio dell'autorizzazione all'esercizio per le strutture sanitarie e socio-sanitarie di cui all'art. 5, comma 1, nonché per i servizi di assistenza territoriale in regime domiciliare e per le attività di assistenza territoriale in regime domiciliare svolte dalle strutture che erogano prestazioni di assistenza territoriale residenziale, semiresidenziale e ambulatoriale. 4. Al comune compete il rilascio dell'autorizzazione all'esercizio per le strutture sanitarie e socio-sanitarie di cui all'articolo 5, comma 3, punto 3.2. 5. La Regione e il comune, avvalendosi del dipartimento di prevenzione dell'azienda sanitaria locale competente per territorio, eventualmente di concerto con altre strutture competenti nell'ambito dell'attività da autorizzare, verificano l'effettivo rispetto dei requisiti minimi di cui al regolamento regionale o altra specifica normativa e previsione della contrattazione collettiva, nonché di ogni eventuale prescrizione contenuta nell'autorizzazione alla realizzazione. L'accertamento da parte del dipartimento di prevenzione è effettuato entro novanta giorni dalla data di conferimento dell'incarico di verifica. 6. Completato l'iter istruttorio, il dipartimento di

prevenzione dell'azienda sanitaria locale inoltra gli atti degli accertamenti e il parere conclusivo alla Regione o al comune competente, che, in caso di esito favorevole, rilasciano l'autorizzazione all'esercizio dell'attività sanitaria o socio-sanitaria entro i successivi sessanta giorni, fatta salva l'interruzione del termine, per non più di trenta giorni e per una sola volta, esclusivamente per la motivata richiesta di documenti che integrino o completino la documentazione presentata e che non siano già nella disponibilità dell'amministrazione, e che questa non possa acquisire autonomamente. Il termine ricomincia a decorrere dalla data di ricezione della documentazione integrativa"

- all'art 24 commi 1, 3 e 4 (Procedure di accreditamento e di verifica dei requisiti) che: "*1. Le strutture sanitarie e socio-sanitarie, pubbliche e private, autorizzate all'esercizio dell'attività sanitaria, che intendono chiedere l'accreditamento istituzionale, inoltrano la relativa domanda alla competente sezione regionale. Tali strutture, qualora siano già in possesso alla data di entrata in vigore della presente legge della verifica del fabbisogno territoriale e dell'autorizzazione regionale all'esercizio, ottengono l'accreditamento istituzionale su apposita richiesta e previo esito positivo dell'istruttoria di cui ai commi 2, 3, 4, 5 e 6. (OMISSIS) 3. Ai fini della concessione dell'accreditamento, il dirigente della sezione regionale competente, verificata la funzionalità della struttura in base agli indirizzi di programmazione regionale come individuati all'atto dell'autorizzazione, in caso di esito positivo, avvia la fase istruttoria entro sessanta giorni dal ricevimento della domanda e chiede la verifica sugli aspetti tecnico-sanitari e il rispetto della disciplina prevista dal CCNL di settore all'Organismo tecnicamente accreditante, il quale trasmette gli esiti entro novanta giorni dal conferimento dell'incarico. Sulla base delle risultanze delle valutazioni effettuate, il dirigente della sezione regionale competente, completata la fase istruttoria e predispone gli atti conseguenti. Gli oneri derivanti dall'attività di verifica sono a carico dei soggetti che richiedono l'accreditamento, secondo tariffe definite dalla Giunta regionale. 4. Il legale rappresentante del soggetto accreditato, fermo restando l'obbligo di cui all'articolo 17, comma 1, entro e non oltre il termine di scadenza di ogni triennio decorrente dalla data di rilascio dell'apposito provvedimento o di riconoscimento per legge dell'accreditamento, rende alla Regione una dichiarazione sostitutiva di atto di notorietà della permanenza del possesso dei requisiti minimi e ulteriori previsti dal regolamento regionale o da altra specifica normativa. Nello stesso termine, il legale rappresentante rende una dichiarazione sostitutiva di atto di notorietà di sussistenza di tutte le condizioni essenziali previste dall'articolo 20, comma 2, ai fini dell'accreditamento istituzionale. L'omessa presentazione delle dichiarazioni sostitutive nel termine previsto, comporta l'applicazione della sanzione pecuniaria stabilita dall'articolo 14, comma 10. Il legale rappresentante del soggetto autorizzato all'esercizio comunica tempestivamente al comune o alla Regione, secondo la competenza stabilita ai sensi dell'articolo 8, e al dipartimento di prevenzione della azienda sanitaria locale territorialmente competente, l'eventuale stato di crisi occupazionale e il dover ricorrere a forme di ammortizzatori sociali, con relazione illustrativa dello stato di crisi e delle misure ad adottarsi. In caso di omessa presentazione della dichiarazione relativa alla sussistenza dei requisiti minimi e ulteriori o di omessa comunicazione prevista dal presente comma, la Regione dispone verifica ispettiva senza preavviso per l'accertamento dei medesimi e di ogni altro presupposto o condizione ai fini del mantenimento dell'accreditamento istituzionale e della sottostante autorizzazione all'esercizio.*"

- all'articolo 29, comma 9, che: "*Nelle more dell'adozione del regolamento di organizzazione interna e di definizione delle modalità operative dell'attività di verifica dell'Organismo tecnicamente accreditante, da adottarsi entro il termine di sessanta giorni dalla data di entrata in vigore della presente legge, il dirigente della sezione regionale competente o il comune, nelle ipotesi di cui all'articolo 28, per la valutazione degli aspetti tecnico-sanitari di cui all'articolo 24, comma 3, si avvale dei dipartimenti di prevenzione delle aziende sanitarie locali, garantendo il rispetto di criteri di rotazione e di appartenenza ad ambiti territoriali aziendali diversi rispetto a quello di ubicazione della struttura da accreditare*". In data 9/02/2019 è entrato in vigore il R.R. n. 4 del 21/01/2019 ad oggetto "*Regolamento regionale sull'Assistenza residenziale e semiresidenziale ai soggetti non autosufficienti – Residenza Sanitaria Assistenziale (RSA) estensiva e di mantenimento – Centro diurno per soggetti non autosufficienti*" (pubblicato sul B.U.R.P. del 25/1/2019), ove sono confluite diverse tipologie di strutture precedentemente disciplinate dal R.R. n. 3/2005 e dal R.R. n. 4/2007, tra le quali le RSSA ex ART 66 del RR 4 del 2007.

Il suddetto R.R. n. 4/2019 prevede:

-all'art. 9 comma 3 (Fabbisogno per l'autorizzazione all'esercizio), che:
"*3. In aggiunta rispetto ai parametri di cui al comma 2, sono fatti salvi i seguenti posti letto/posti semiresidenziali: a) posti letto/ posti semiresidenziali di RSA ex R.R. n. 3/2005 pubblici già autorizzati all'esercizio o già previsti in atti di programmazione sanitaria regionale; b) posti letto/posti semiresidenziali di RSA ex R.R. n. 3/2005 privati già autorizzati all'esercizio; c) posti letto/posti semiresidenziali di RSA ex R.R. n. 3/2005 privati per i quali è stato concesso parere di compatibilità e per i quali non sia decorso il termine biennale di validità ai sensi della ex L.R. n. 8/2004 e s.m.i.; d) i posti di RSA ex R.R. n. 3/2005 già assegnati con la deliberazione della Giunta regionale 18 novembre 2002, n. 1870 (Piano di riconversione dei Presidi ospedalieri di Bisceglie e Foggia di cui alla del. cons. reg. n. 380/1999 e successive modificazioni di cui alla del. giunta reg. 1087/2002 – Definizione dei rapporti con la congregazione religiosa "Casa della Divina provvidenza"; e) i posti letto di RSSA ex art. 66 R.R. n. 4/2007 e s.m.i. autorizzate al funzionamento alla data di entrata in vigore del presente regolamento; f) i posti letto di RSSA ex art. 66 R.R. n. 4/2007 e s.m.i. e di Centri diurni ex art. 60- ter R.R. n. 4/2007 e s.m.i. realizzati dalle AASSLL, dai Comuni o dalle ASP o dai soggetti privati con il contributo dei fondi FESR, della Regione e/o dei Comuni e non ancora autorizzate al funzionamento alla data di entrata in vigore del presente regolamento; g) i posti letto di RSSA ex art. 66 R.R. n. 4/2007 e s.m.i. e di Centri diurni ex art. 60- ter R.R. n. 4/2007 e s.m.i. che hanno presentato istanza di autorizzazione alla realizzazione o alla ristrutturazione di strutture sanitarie e sociosanitarie con mezzi propri presentate dai privati alla data del 31/12/2017 che all'entrata in vigore del presente regolamento sono state autorizzate ovvero per le quali è decorso, senza diniego, il termine previsto dalla legge per il rilascio; h) i posti letto di RSAA ex art. 67 R.R. n. 4/2007 e s.m.i., ai sensi dell'art. 7-bis della L.R. n. 53/2017 e s.m.i., per i quali sia stata presentata istanza di riqualificazione quali RSA di mantenimento*";
-art 10 comma 3 e comma 5 (Fabbisogno per l'accreditamento), che:
3. Nell'ambito del fabbisogno di RSA di cui al comma 1 rientrano: a) i posti letto di RSA pubbliche e private già autorizzate all'esercizio ed accreditate ai sensi del R.R. n. 3/2005 alla data di entrata in vigore del presente regolamento; b) i posti letto di RSA pubbliche e private già autorizzate all'esercizio ai sensi del R.R. n. 3/2005 alla data di entrata in vigore del presente regolamento; c) i posti letto di RSA pubbliche e private per i quali è stato concesso parere di compatibilità e per i quali lo stesso non sia decaduto alla data di entrata in vigore del presente regolamento; d) i posti letto di RSSA ex art. 66 R.R. n. 4/2007 e s.m.i. pubbliche e private già autorizzate al funzionamento e contrattualizzate con le Aziende Sanitarie Locali alla data di entrata in vigore del presente regolamento, nel limite massimo dei posti letto contrattualizzati;
e) i posti letto di RSA pubblici e di RSSA pubblici previsti in atti di programmazione regionale; f) i posti letto di RSSA ex art. 66 R.R. n. 4/2007 e s.m.i. di Aziende Pubbliche per i servizi alle persona (ASP) ai sensi dell'art. 62 della L.R. n. 67/2017 (omissis)
5. La restante quota di posti letto disponibili di RSA su base provinciale, non oggetto del processo di riconversione di cui ai precedenti commi 3 e 4, ovvero la restante quota di posti letto disponibili di RSA di mantenimento - nuclei di prestazioni di mantenimento per anziani e nuclei prestazioni mantenimento per soggetti affetti da demenza riveniente dalla ricognizione di cui all'art. 12.1 lettera a), è assegnata all'esito delle procedure di cui al successivo art. 12, con le seguenti modalità:
a) il 30% dei predetti posti disponibili sono destinati alle strutture dei DSS in cui si registra un esubero di posti letto già contrattualizzati alla data di entrata in vigore del presente regolamento rispetto al fabbisogno teorico risultante dalla applicazione del criterio del numero degli abitanti. La quota del 30% è distribuita, nel limite massimo di un nucleo da n. 20 p.l., alle RSSA ex art. 66 R.R. n. 4/2007 e s.m.i. pubbliche e private già autorizzate al funzionamento e non contrattualizzate alla data di entrata in vigore del presente regolamento;
b) il restante 70% dei predetti posti disponibili sono destinati alle strutture dei DSS carenti e parzialmente carenti di posti letto già contrattualizzati alla data di entrata in vigore del presente regolamento rispetto al fabbisogno teorico risultante dalla applicazione del criterio del numero degli abitanti, da distribuirsi in base alla popolazione residente. La quota del 70% è assegnata, nel limite massimo di un nucleo da n. 20 p.l., alle RSSA ex art. 66 R.R. n. 4/2007 e s.m.i. pubbliche e private già autorizzate al funzionamento alla data di entrata in vigore del presente regolamento, con il seguente ordine di preferenza:

RSSA ex art. 66 R.R. n. 4/2007 non contrattualizzata;
*RSSA ex art. 66 R.R. n. 4/2007 già contrattualizzata***.**

-all'art 12.1 (Disposizioni Transitorie), che:

"*a) La giunta regionale, entro 60 giorni dall'entrata in vigore del presente regolamento, approva un atto ricognitivo di tutte le strutture rientranti tra gli autorizzati all'esercizio di cui al comma 3 dell'art. 9 e dei posti letto di RSA ex R.R. 3/2005 e di RSSA ex art. 66 R.R. n. 4/2007 e s.m.i. rientranti nell'ambito di applicazione dei commi 3 e 4 del precedente art. 10, con l'indicazione: 1) dei posti letto di RSA non autosufficienti ancora disponibili, e rientranti nel fabbisogno di accreditamento di cui al comma 1 dell'art.10, da assegnare ai sensi del comma 5 dell'art.10; 2) dei posti letto da assegnare alle strutture ammesse ai finanziamenti di cui all'art. 29 comma 7 della legge regionale n. 9/17 e s.m.i entro la data di entrata in vigore della stessa legge, entro la percentuale pari al 5% dei posti letto di cui alla precedente punto 1.*"

-all'art. 12.2 (Norme transitorie per le rsa ex e.e. 3/2005 e per le rssa ex art. 66 r.r. 4/2007 e smi contrattualizzate con le aa.ss.ll),

"*1. Le RSA ex R.R. n. 3/2005 e le RSSA ex art. 66 R.R. n. 4/2007 e s.m.i. di cui ai commi 3 e 4 dell'art. 10 devono convertire i posti letto nel rispetto del fabbisogno di cui ai commi 1 e 2 dell'art. 10 e secondo le previsioni degli stessi commi 3 e 4 dello stesso articolo, tenuto conto dei requisiti strutturali, tecnologici ed organizzativi previsti dal presente regolamento.*

2. A tal fine il processo di conversione, per le strutture di cui al comma 1 del presente articolo, sentite le Associazioni di categoria maggiormente rappresentative a livello regionale, avverrà sulla base dell'atto ricognitivo di cui al punto 12.1 e di apposite preintese da sottoscriversi con ogni singolo erogatore da parte del Direttore del Dipartimento Promozione della Salute, del Benessere sociale e dello Sport per tutti, da approvarsi con atto di Giunta regionale (piano di conversione).

3. A far data dall'approvazione del piano di conversione, entro i successivi 30 giorni i singoli erogatori presentano al competente Servizio regionale istanza di conversione dell'autorizzazione all'esercizio e dell'accreditamento, con la specifica indicazione del numero e tipologia di nuclei di assistenza così come previsti nel piano di riconversione.

4. L'istanza dovrà contenere una dichiarazione sostitutiva di atto di notorietà del possesso dei requisiti di cui al presente regolamento qualora già posseduti, ovvero un piano di adeguamento da attuarsi entro i limiti temporali stabiliti nel presente articolo.

5. Le strutture di cui al comma 1 devono adeguarsi ai requisiti di cui al presente regolamento nei termini di seguito indicati a far data dalla approvazione del piano di riconversione da parte della Giunta regionale:

a) entro 6 mesi per i requisiti organizzativi e tecnologici minimi e specifici;

b) entro 3 anni per i requisiti strutturali minimi e specifici.

In deroga al precedente punto b), le RSA ex R.R. 3/2005 e le RSSA ex art. 66 R.R. 4/2007 e smi possono mantenere i requisiti strutturali previsti dalla previgente normativa.

Le RSA ex R.R. 3/2005 e le RSSA ex art. 66 R.R. 4/2007 e smi, qualora all'atto della verifica sul possesso dei requisiti non dimostrino di possedere i requisiti strutturali previsti dalla previgente normativa, devono adeguarsi ai requisiti strutturali del presente regolamento, nel rispetto del termine previsto al precedente punto b).

6. Entro i trenta giorni successivi alla scadenza di ciascuno di tali termini, a pena di decadenza dell'autorizzazione all'esercizio e dell'accreditamento, il responsabile della struttura invia al competente Servizio regionale un'autocertificazione attestante il possesso dei requisiti, ai fini dell'avvio delle attività di verifica.

7. La mancata presentazione dell'istanza di conversione dell'autorizzazione all'esercizio e dell'accreditamento deve intendersi quale rinuncia ai sensi e per gli effetti degli articoli 9, comma 4, lett. c) e 26, comma 2, lett.a) L.R. n. 9/2017. Il mancato adeguamento ai requisiti di cui al presente regolamento nei termini indicati nel presente articolo, comporta la revoca dell'autorizzazione e dell'accreditamento ai sensi e per gli effetti degli articoli 14, commi 6 e 8, e 26, commi 2 lett. b) e 3, L.R. n. 9/2017.

8. Nel periodo intercorrente tra la data di approvazione del piano di conversione da parte della Giunta regionale alla data di adozione dei provvedimenti regionali di conversione dell'autorizzazione all'esercizio e dell'accreditamento, le RSA ex R.R. 3/2005 e le RSSA ex art. 66 R.R. 4/2007 e smi manterranno il numero e la tipologia di prestazioni per cui sono già autorizzate all'esercizio ed accreditate con le relative tariffe vigenti alla stessa data.

9. Nel periodo intercorrente tra la data di entrata in vigore del presente Regolamento e la data di approvazione, da parte della Giunta Regionale, del piano di conversione di cui al presente articolo 12.2, le istanze di autorizzazione alla realizzazione per trasformazione, di autorizzazione all'esercizio e/o di accreditamento relative alle RSA ex R.R. n. 3/2005 e per le RSSA ex art. 66 R.R. n. 4/2007 e s.m.i., contrattualizzate con le AASSLL, sono inammissibili."

Con Determinazione n. 923 del 08/06/2016 emessa dal Responsabile del Servizio Servizi Sociali del comune di Mesagne, la struttura denominata "Villa Iris", ubicata in Mesagne (BR) in via Tito Speri snc veniva autorizzata al funzionamento come Residenza sociosanitaria assistenziale (ex. art.66 R.R. 4/2007) per una ricettività di 100 ospiti. Tale determinazione rettificava, per la parte relativa ai dati del "Legale Rappresentante" la determinazione n. 843 del 23/05/2016.

In ottemperanza alla previsioni di cui all'art 12.2 del RR4/2019 e alla DGR 2153 del 2019, il 28 gennaio 2020 il legale rappresentante della IDEASS Spa, titolare di "Villa Iris" autorizzata al funzionamento per n. 100 posti letto, sottoscriveva il piano di conversione ai fini della conferma dell'autorizzazione all'esercizio per 100 utenti e dell'accreditamento per 100 utenti.

Con pec trasmessa in data 06/02/2020, a seguito dell'istanza formulata secondo il modello di domanda allegato alla D.G.R. n. 2153 del 25/11/2019 il Legale Rappresentante della società Ideass Spa con sede in Lecce (LE) alla via Oberdan

n.22 ed in qualità di titolare e gestore dell'attività sociosanitaria, chiedeva congiuntamente, allo scrivente Servizio, il rilascio della conferma dell'autorizzazione all'esercizio e dell'accreditamento per la RSA non autosufficienti denominata "*Villa Iris*", ubicata in Mesagne (BR) alla via Tito Speri, snc per n.100 posti letto di tipo A di cui al R.R. 4/2019:

- ai fini della conferma dell'autorizzazione all'esercizio, relativamente ai seguenti posti:
    - RSA di mantenimento anziani-tipo A- R.R.4/2019 per n.90 posti letto;
    - RSA di estensiva demenze-tipo B- R.R.4/2019 per n.10 posti letto;
- ai fini dell'accreditamento, relativamente a n.100 posti letto:
    - RSA di mantenimento anziani-tipo A- R.R.4/2019 per n.90 posti letto;
    - RSA di estensiva demenze-tipo B- R.R.4/2019 per n.10 posti letto;

Con DGR 1006 del 2020 (Pubblicata sul BURP n. 103 del 14/07/2020) ad oggetto "*Regolamenti regionali n. 4 e 5 del 2019 — Approvazione preintese - Assegnazione provvisoria di posti autorizzabili ed accreditabili – Indirizzi applicativi alle Aziende Sanitarie Locali*" la Regione assegnava alla Ideass Spa 100 pl ai fini della conferma dell'autorizzazione e 100 pl (di cui 90 di Rsa di mantenimento di tipo A e 10 di Rsa di estensiva di tipo B) ai fini dell'accreditamento.

Nella predetta determinazione si stabiliva altresì che "*2. A seguito dell'approvazione del presente provvedimento, in riferimento alle istanze di conferma dell'autorizzazione all'esercizio e di accreditamento presentate dalle strutture sociosanitarie ai sensi delle DGR n. 2153/2019 e DGR n. 2154/2019 e tenuto conto del numero di posti accreditabili indicati nelle tabelle 2, 4, 10 e 11 allegate al presente provvedimento, sarà avviata la fase di verifica dei requisiti strutturali, tecnologici ed organizzativi di cui ai RR 4/2019 e RR 5/2019 mediante disposizione di incarico ai Dipartimenti di Prevenzione. All'esito delle verifiche e a seguito di acquisizione di parere favorevole sul possesso dei predetti requisiti rilasciato dal Dipartimento di prevenzione incaricato, la competente Sezione regionale provvede a rilasciare il provvedimento di conferma dell'autorizzazione all'esercizio e di accreditamento.*"

Con successiva DGR 1409 del 2020 ad oggetto "DGR n. 1006 del 30/06/2020 "*Regolamenti regionali n. 4 e 5 del 2019 — Approvazione preintese - Assegnazione provvisoria di posti autorizzabili ed accreditabili – Indirizzi applicativi alle Aziende Sanitarie Locali" – Modifica ed integrazioni*" la Regione confermava alla Ideass Spa l'assegnazione dei posti già effettuata con la DGR 1006 del 2020.

Con nota prot. AOO_183_0003863 del 08/03/2021, la Regione Puglia facendo seguito all'istanza pervenuta dalla Ideass spa, tenuto conto dei posti in autorizzazione complessivamente riconosciuti alla struttura, dava avvio alla fase di verifica dei requisiti strutturali, tecnologici ed organizzativi di cui ai RR 4/2019 mediante

disposizione di incarico ai Dipartimenti di Prevenzione delle Asl Brindisi e Taranto rispettivamente per verifica requisiti ai fini dell'autorizzazione e dell'accreditamento per n. 90 p.l. RSA mantenimento anziani e n. 10 p.l. RSA estensiva demenze.

Con pec del 01/09/2022, il SUAP del comune di Mesagne comunicava alla Sezione la variazione del Responsabile Sanitario, comunicando la designazione del dott. Giovanni Pompeo Carrozzo e allegando la documentazione prevista.Con pec del 14/03/2023, acquisita al prot. Regione Puglia AOO_183-5066_2023 del 24/03/2023, il SUAP del comune di Mesagne comunicava allo scrivente dipartimento una nuova variazione del Responsabile Sanitario, comunicando la designazione della dott.ssa Anna Carmela Gigli, nata a Bari il 06/09/1969, laureata presso l'Università degli Studi di Bari il 16/04/1996, iscritta all'albo dei Medici Chirurghi della Provincia di Lecce al n. 7465 dal 29/11/2010, con specializzazione in Neurologia conseguita in data 11/11/2003 presso l'Università degli studi di Bari. Veniva allegata idonea documentazione relativa ad accettazione incarico e assenza di cause di incompatibilità come da legge.

Con pec del 11/04/2023 acquisita al protocollo al AOO_ 183-5825 del 12/04/2023 il Dipartimento di Prevenzione della Asl Brindisi inviava nota prot. 0032838/23 con allegata la scheda delle operazioni di verifica, comunicando che:

"*A conclusione della istruttoria, della verifica dello stato dei luoghi e con la valutazione della documentazione, si ritiene che, la RSA Villa Iris sita alla via Tito Speri snc – Mesagne (BR), - con n. 90 posti letto mantenimento anziani e n. 10 posti letto estensiva anziani (rectius demenze come correttamente è riportato nella scheda allegata al parere), possieda i requisiti per l'autorizzazione all'esercizio, generali, minimi e specifici previsti dal RR 4/2019*".

Si precisa che il sopralluogo effettuato dal Dipartimento è avvenuto in data 26/07/2022 e quindi precedente all'ultima variazione del responsabile sanitario, pertanto riporta come Responsabile Sanitario il dott. Giovanni Pompeo Carrozzo.

Con pec del 04/05/2023, acquisita al prot. Regione Puglia AOO_183-9812 del 03/07/2023, il SUAP del comune di Mesagne comunicava alla Sezione una nuova variazione del Responsabile Sanitario, comunicando la designazione del dott. Giuseppe Antonio Tondo, nato a Guagnano (LE) il 11/03/1955, laureato presso l'Università degli Studi di Bologna il 20/01/1984, iscritto all'albo dei Medici Chirurghi della Provincia di Lecce al n. 3866 dal 28/01/1991, con specializzazione in Cardiologia conseguita in data 15/10/1990 presso l'Università degli Studi di Bologna. Veniva allegata idonea documentazione relativa ad accettazione incarico e assenza di cause di incompatibilità come da legge.

Con pec del 21/07/2023 il Dipartimento di Prevenzione della Asl Taranto inviava nota prot. n. 0127731/2023 del 21/07/2023 nella quale comunicava che: "*Preso atto che il Dipartimento di Prevenzione dell'ASL di Brindisi ha rilasciato, giusta nota prot. 0032838 dell'11/04/2023, parere favorevole per la conferma dell'autorizzazione all'esercizio; si ritiene che RSA Non Autosufficienti di cui RR 4/2019, denominata "Villa Iris" ed ubicata in Mesagne alla via Tito speri, snc, possieda i requisiti minimi e specifici previsti del RR n. 16/2019 per l'accreditamento istituzionale (Fase di Plam) e della Sezione A del RR n. 3 del 2010, relativamente alla RSA Non Autosufficienti RR 4/2019 per n. 30 posti letto RSA Mantenimento Anziani e n. 10 posti letto per Estensiva Demenze*".

Con pec del 24/07/2023, nota prot. ASL TA n. 0128624 del 24/07/2023, acquisita al prot. Regione Puglia AOO_183-10852_2023 del 24/07/2023, il Dipartimento di Prevenzione della Asl Taranto comunicava che i posti letto accreditati risultano essere 100 di cui 90 p.l. di RSA Mantenimento Anziani in luogo dei 30 riportati nella nota prot. n. 0127731/2023 del 21/07/2023, rilevando un mero refuso nella precedente comunicazione, qui riportata in cronologia.

Dall'istruttoria effettuata dalla Sezione sulla documentazione pervenuta, è emersa la seguente carenza organizzativa:

Infermiere: Carente di 40 ore/sett. e carente di 1 figura aggiuntiva per 38 ore/sett. per il turno notturno.

Tale carenza è rilevata in quanto le mere dichiarazioni di impegno non sono considerate valide ai fini della conferma del titolo autorizzativo posto che la struttura è in esercizio e per la conservazione del titolo è obbligata ad avere e mantenere tutti i requisiti previsti dal RR 4 del 2019. Per tale ragione tutto il personale previsto dal predetto Regolamento deve essere regolarmente assunto nel rispetto delle previsioni suddette.

In relazione a ciò si fa presente che con l'affidamento dell'incarico ai Dipartimenti di Prevenzione per la verifica dei requisiti di autorizzazione e di accreditamento la Regione ha dato avvio alla fase conclusiva del procedimento finalizzato alla conferma del titolo e di rilascio dell'accreditamento delle strutture. In tale fase le strutture hanno l'onere di dimostrare innanzitutto di essere in possesso dei requisiti organizzativi, tecnologici e strutturali previsti dal RR 4 o 5 del 2019 per la conservazione del titolo autorizzativo e poi anche il possesso dei requisiti ulteriori di cui al RR 16 del 2019.
Tanto anche in ragione della circostanza che con DGR 1293 del 2022 (Pubblicata sul Bollettino Ufficiale della Regione Puglia - n. 105 del 26-9-2022) la Regione ha fissato quale termine di decorrenza delle nuove tariffe di cui alla DGR 1512 del 2022 la data del 01/10/2022 sul presupposto che la struttura abbia i requisiti di cui ai RR 4 o 5 del 2019 e RR 16 del 2019.
Quanto alla figura dell'infermiere destinato a ricoprire il turno notturno il RR 4 del 2019 agli articoli art 5.3 e 7.3 stabilisce infatti:
"*5.3 - Oltre allo standard di infermiere professionale riportato nella tabella, deve essere garantita la presenza di n. 1 unità infermieristica in possesso di attestato di BLSD durante il turno notturno all'interno della struttura. A tal riguardo si rimanda a quanto esplicitato sul punto nel paragrafo 7.3.3*";
"*7.3 - L'infermiere professionale che garantisce il turno di notte vigila anche sui pazienti ospitati negli altri nuclei di mantenimento e/o nuclei estensivi eventualmente presenti nella struttura. Il costo dell'infermiere professionale che garantisce il turno di notte nella struttura sarà compreso nei costi generali da calcolarsi ai fini della determinazione della tariffa. Per le strutture costituite da più nuclei di mantenimento e/o nuclei estensivi, per i nuclei successivi al primo il costo relativo all'infermiere viene convertito in maggiori ore di prestazioni assistenziali da parte di OSS da erogarsi nel corso delle 24 ore. Resta ferma la facoltà per la struttura di garantire la presenza di n. 1 infermiere di notte per nucleo*".
Pertanto le RSA, fermo restando la figura aggiuntiva di n. 1 infermiere di notte nella struttura possono optare per avere, quale figura aggiuntiva rispetto allo standard organizzativo riportato nelle tabelle dei requisiti organizzativi, in riferimento ad ogni nucleo da n. 20 pl ulteriore rispetto al primo, in alternativa o n. 1 infermiere (38 ore sett) o n. 1,1 OSS (42 ore sett).
Quanto alla struttura di che trattasi la stessa dovrà, pertanto, integrare l'organico con un infermiere per il primo nucleo da 20 pl, mentre risulta dotata di abbastanza ore per coprire i nuclei successivi al primo con la presenza di OSS.
Con circolare n. AOO 183 9207 del 18/07/2022 la Regione al punto 6 dettava "Precisazioni in merito al rilascio del provvedimento di conferma dell'autorizzazione e di accreditamento e all'inserimento nell'atto delle "prescrizioni di obbligo" stabilendo che "*Come noto, le verifiche ispettive disposte dalla Regione ai fini del rilascio dell'accreditamento istituzionale e della conferma della sottostante autorizzazione all'esercizio devono concludersi con parere pieni e incondizionati, tenuto conto, peraltro che le strutture di cui si tratta sono per la maggior parte già operative.*
Tanto precisato, si invitano i Dipartimenti di Prevenzione ad emettere pareri o positivi o negativi a seconda del possesso o meno da parte della struttura verificata dei requisiti previsti dai RR 4 e 5 del 2019. Quanto alla possibilità di inserire le cd. "prescrizioni di obblighi" nel parere e conseguentemente nell'atto finale si precisa che la possibilità di inserire le c.d. clausole impositive di obblighi è riconosciuta nell'attività amministrativa solo se "queste non siano ex se incompatibili con la natura dell'atto e non alterino la tipicità del provvedimento stesso". Va da sé che la Regione potrà emettere un provvedimento condizionato, subordinando la validità e l'efficacia dell'autorizzazione all'adempimento degli obblighi ivi previsti solo qualora la prescrizione attenga ***a profili "marginali***".
A titolo *esemplificativo:*

1. *non saranno emessi provvedimenti di recepimento di pareri contenenti numerose clausole di prescrizione incentrate sull'assenza dei requisiti organizzativi;*
2. *la Regione ammetterà l'inserimento di una misura prescrittiva nell'ipotesi di mera carenza dello standard organizzativo (intendendosi per tale il lieve scostamento per alcune figure professionali dallo standard Regolamentare).*

In ogni caso, nell'ipotesi sub 2 l'atto sarà emesso subordinando la validità e l'efficacia dell'autorizzazione

all'adempimento della prescrizione e con la seguenti clausole aggiuntive:
"*di incaricare il Dipartimento di Prevenzione della Asl (…) della verifica dell'adempimento delle prescrizioni di cui sopra entro i termini previsti e di darne comunicazione alla Regione Puglia;*
di disporre che la Asl di riferimento dovrà accertare prima della stipula dell'accordo contrattuale l'adempimento alle prescrizioni di cui sopra (in capo alla struttura per la quale viene rilasciato l'accreditamento istituzionale)".
Considerato, altresì, che:
- l'art. 1, comma 536, della L. n. 145/2018, come modificato dall'art. 30, comma 1 della L. 23 dicembre 2021, n. 238, prevede inter alia che "Le strutture sanitarie private di cura si dotano di un direttore sanitario che comunica il proprio incarico all'ordine territoriale competente per il luogo in cui ha sede la struttura. A tale ordine territoriale compete l'esercizio del potere disciplinare nei confronti del direttore sanitario limitatamente alle funzioni connesse all'incarico.";
- la L. n. 238/2021 ha abrogato l'obbligo di iscrizione del Responsabile Sanitario di struttura sanitaria privata all'albo dell'ordine territoriale competente per il luogo nel quale ha sede la struttura de qua;
- pertanto, il dott. Tondo Giuseppe Antonio, in qualità di Responsabile Sanitario della struttura de qua non è obbligata ad iscriversi all'Albo di Brindisi, territorialmente competente in relazione al luogo in cui ha sede la struttura, ma ha l'obbligo di comunicare al predetto ordine il proprio incarico ai fini della soggezione al relativo potere disciplinare in relazione alle funzioni connesse all'incarico medesimo;

VERIFICA AI SENSI DEL D. Lgs. 196/03

Garanzie alla riservatezza

La pubblicazione dell'atto all'Albo, salve le garanzie previste dalla legge 241/90 in tema di accesso ai documenti amministrativi, avviene nel rispetto della tutela alla riservatezza dei cittadini, secondo quanto disposto dal D. lgs. n. 196/03 in materia di protezione dei dati personali, nonché dal vigente regolamento regionale n. 5/2006 per il trattamento dei dati sensibili e giudiziari.
Ai fini della pubblicità legale, l'atto destinato alla pubblicazione è redatto in modo da evitare la diffusione di dati personali identificativi non necessari ovvero il riferimento a dati sensibili, qualora tali dati fossero indispensabili per l'adozione dell'atto, essi sono trasferiti in documenti separati, esplicitamente richiamati.

ADEMPIMENTI DI CUI ALLA L. R. 28/01 e successive modificazioni ed integrazioni.

Il presente provvedimento non comporta alcun mutamento qualitativo o quantitativo di entrata o di spesa né a carico del Bilancio della Regione né a carico degli Enti per i cui debiti i creditori potrebbero rivalersi sulla Regione e che è escluso ogni ulteriore onere aggiuntivo rispetto a quelli già autorizzati a valere sullo stanziamento previsto dal bilancio regionale.

IL DIRIGENTE RESPONSABILE DELLA SEZIONE STRATEGIE E GOVERNO DELL'OFFERTA

- sulla base delle risultanze istruttorie innanzi illustrate, che qui si intendono integralmente riportate;
- viste la sottoscrizione posta in calce al presente provvedimento dal Dirigente del Servizio Strategie e Governo dell'Assistenza alle Persone in condizione di Fragilità- Assistenza Sociosanitaria;

DETERMINA

Di prendere atto di quanto espresso in narrativa, che costituisce parte integrante e sostanziale del presente atto e che qui si intende integralmente riportato.

- rilasciare, **la conferma dell'autorizzazione all'esercizio** ai sensi dell'art.3, comma 3, lett. c) e dell'art.8 co 3 **e l'accreditamento** ai sensi dell'art 24 della LR 9 del 2017 e ss.mm.ii a

Titolare: Ideass Spa P.IVA (03415300759)
Legale rappresentante: Guidoni Federico
Attività: Rsa non autosufficienti RR 4 del 2019
Sede legale: Via Oberdan n. 22, Lecce (LE)
Sede operativa: Via Tito Spera snc, Mesagne (BR)

Denominazione: "Villa *Iris*"
N. posti autorizzati: 100 pl di cui n. 90 pl di Rsa di mantenimento di tipo A e 10 p.l. di Rsa estensiva demenze di tipo B;
N. posti accreditati: 100 pl di cui n. 90 pl di Rsa di mantenimento di tipo A e 10 p.l. di Rsa estensiva demenze di tipo B;
CCNL: ****
Responsabile sanitario, dott. Tondo Giuseppe Antonio nato a **...omissis...** il 11/03/1955, laureato presso l'Università degli Studi di Bologna il 20/01/1984, iscritto all'albo dei Medici Chirurghi della Provincia di Lecce al n. 3866 dal 28/01/1991, specializzato in data 15/10/1990 presso l'Università degli Studi di Bologna in Cardiologia.
Con la PRESCRIZIONE:
per il legale rappresentante della Ideass Spa, entro e non oltre giorni 30 dalla notifica del presente atto e dandone comunicazione al Dipartimento di Prevenzione della Asl Brindisi, a pena di inefficacia del medesimo, adegui lo standard organizzativo a quello previsto dal RR 4 del 2019 integrando le seguenti carenze:
Infermiere: Carente di 40 ore/sett. e carente di 1 figura aggiuntiva per 38 ore/sett. per il turno notturno.

- Il Legale rappresentante della Ideass Spa entro e non oltre giorni 30 dalla notifica della presente invii alla Regione la seguente documentazione relativa al Responsabile Sanitario: la comunicazione resa ai sensi dell'art. 1, comma 536, della L. n. 145/2018, come modificato dall'art. 30, comma 1 della L. 23 dicembre 2021, n. 238
- di incaricare il Dipartimento di Prevenzione della Asl Brindisi della verifica dell'adempimento delle prescrizioni di cui sopra entro i termini previsti il quale (Dipartimento di Prevenzione) ne valuterà la congruità, anche con riguardo alla turnistica programmata rispetto agli operatori presenti, ai fini del definitivo ed effettivo accertamento della sussistenza dei requisiti organizzativi previsti dal R.R. n. 4/2019 per Rsa non autosufficienti e Centro diurno non autosufficienti e ne comunicherà l'esito a questa Sezione entro i successivi 30 giorni;
- di disporre che il Direttore Generale che sottoscrive il contratto e l'Area Sociosanitaria che predispone gli atti, in caso di stipula dell'accordo contrattuale, dovranno preliminarmente accertare l'adempimento alle prescrizioni di cui sopra in capo alla struttura accreditata per il tramite del Dipartimento di Prevenzione della Asl di riferimento.

e con le precisazioni che:

I. Che il legale rappresentante della S.A.aP. srl entro e non oltre giorni 30 dalla notifica del presente atto trasmetta la dichiarazione del legale rappresentante della società in merito all'assenza di cause di decadenza dall'autorizzazione all'esercizio ai sensi dell'art. 9 commi 4 e 5 LR n. 9/2017 e di assenza di cause di revoca dell'accreditamento ai sensi degli artt. 20 comma 2 e 26 comma 2 LR n.9/2017;
II. In caso di sostituzione del responsabile sanitario, il legale rappresentante della Ideass Spa è tenuto a comunicare tempestivamente le generalità del nuovo responsabile, documentandone i titoli professionali da questi posseduti e produrre dichiarazione di accettazione dell'incarico ai fini della variazione, ai sensi dell'art. 10, comma 2 della L.R. n. 9/2017 e s.m.i. del relativo provvedimento autorizzativo;
III. la presente autorizzazione si intende valida esclusivamente per i locali cui si riferisce;
IV. il legale rappresentante Ideass Spa è tenuto al rispetto delle previsioni di cui agli artt.11, 12, 16, 29 comma 2 della L.R. n. 9/2017 e s.m.i.;
V. ai sensi degli articoli 5.3, del R.R. n. 4/2019: "*La struttura trasmette annualmente l'elenco della dotazione organica alla competente Sezione regionale opportunamente dettagliato, specificando per ciascun nucleo i nominativi degli operatori, la qualifica professionale, il titolo di studio, la data di assunzione e la tipologia del contratto con il debito orario*".
VI. ai sensi dell'art. 16, comma 1 della L.R. n. 9/2017 e s.m.i., "*(…) Il legale rappresentante del soggetto autorizzato ha l'obbligo di comunicare immediatamente al comune o alla Regione, secondo la competenza stabilita ai sensi dell'articolo 8, e al dipartimento di prevenzione dell'azienda sanitaria*

locale territorialmente competente la perdita dei suddetti requisiti minimi o l'instaurarsi di cause di decadenza dell'autorizzazione all'esercizio. Ove possibile, il dipartimento di prevenzione dell'azienda sanitaria locale prescrive specifiche azioni mirate al ripristino della rispondenza ai criteri di legge del soggetto autorizzato. E' facoltà degli organi di vigilanza competenti la richiesta di documenti o di atti di notorietà redatti a cura del responsabile sanitario, comprovanti la permanenza del possesso dei requisiti minimi previsti dal regolamento regionale e attestanti l'assenza di cause di decadenza dell'autorizzazione all'esercizio, con cadenza quinquennale a partire dalla data di rilascio dell'autorizzazione e ogni qualvolta ciò sia, dagli stessi, ritenuto opportuno.";

VII. ai sensi dell'art. 21, comma 4 della L.R. n. 9/2017, "*Le AASSLL non sono obbligate a stipulare i contratti di cui al comma 3 con i soggetti accreditati*."

VIII. ai sensi dell'articolo 24, comma 4, Il legale rappresentante del soggetto accreditato, fermo restando l'obbligo di cui all'articolo 17, comma 1, entro e non oltre il termine di scadenza di ogni triennio decorrente dalla data di rilascio dell'apposito provvedimento o di riconoscimento per legge dell'accreditamento, rende alla Regione una dichiarazione sostitutiva di atto di notorietà della permanenza del possesso dei requisiti minimi e ulteriori previsti dal regolamento regionale o da altra specifica normativa. Che nello stesso termine, il legale rappresentante deve rendere, altresì, una dichiarazione sostitutiva di atto di notorietà di sussistenza di tutte le condizioni essenziali previste dall'articolo 20, comma 2, ai fini dell'accreditamento istituzionale; che in caso di omessa presentazione della dichiarazione relativa alla sussistenza dei requisiti minimi e ulteriori o di omessa comunicazione prevista dal presente comma, la Regione dispone verifica ispettiva senza preavviso per l'accertamento dei medesimi e di ogni altro presupposto o condizione ai fini del mantenimento dell'accreditamento istituzionale e della sottostante autorizzazione all'esercizio;

IX. ai sensi dell'art. 26, comma 1 "*La Regione può verificare in ogni momento la permanenza dei requisiti stabiliti e delle condizioni previste ai fini dell'accreditamento, nonché l'attuazione delle prescrizioni eventualmente adottate con il provvedimento di accreditamento. Per tale attività di verifica si avvale dell'Organismo tecnicamente accreditante".*

Di notificare il presente provvedimento:

- Al legale rappresentante della Società Ideass Spa info@pec.ideass.it
- Al Direttore generale della ASL Brindisi direzionegenerale@asl.brindisi.it
- Al Direttore dell'Area Sociosanitaria della ASL Brindisi servizisociali.asl.brindisi@pec.rupar.puglia.it
- Al Dipartimento di Prevenzione della ASL Brindisi dipartimentoprevenzione@asl.brindisi.it
- Al Dipartimento di Prevenzione della ASL Taranto dipartprevenzione.asl.taranto@pec.rupar.puglia.it

Il presente provvedimento:

a. Il presente provvedimento sarà pubblicato sul BURP ai sensi della Legge Regionale 15 giugno 2023, n. 18
b. sarà pubblicato all'Albo della Sezione Strategie e Governo dell'Offerta/Albo Telematico (ove disponibile);
c. sarà trasmesso in copia conforme all'originale alla Segreteria della Giunta Regionale;
d. sarà trasmesso alla Sezione Comunicazione Istituzionale della Regione Puglia per gli adempimenti di cui all'art.23 del D.Lgs. n .33/2013;
e. sarà disponibile nel sito ufficiale della Regione Puglia (ove disponibile l'albo telematico);
f. il presente atto, composto da n. 15 facciate, è adottato in originale;
g. viene redatto in forma integrale.

Il presente Provvedimento è direttamente esecutivo.

Firmato digitalmente da:

Funzionario Amministrativo
Claudio Di Cillo

P.O. Autorizzazione e Accreditamento Strutture Sociosanitarie negli Ambiti Territoriali Brindisi-Lecce-Taranto
Francesca Vantaggiato

Il Dirigente del Servizio Strategie e Governo dell'Assistenza alle Persone in Condizioni di Fragilità - Assistenza Sociosanitaria
Elena Memeo

Il Dirigente della Sezione Strategie e Governo dell'Offerta
Mauro Nicastro

DETERMINAZIONE DEL DIRIGENTE SEZIONE STRATEGIE E GOVERNO DELL'OFFERTA 8 novembre 2023, n. 336

Domus Cooperativa Sociale (p.IVA:05000960723) Conferma dell'autorizzazione all'esercizio ai sensi dell'art.3, comma 3, lett. c) e dell'art.8, comma 3 della L.R. n.9 del 2.05.2017 e ss.mm.ii. e rilascio dell'accreditamento ai sensi ai sensi dell'art 24 della L.R. n. 9 del 02/05/2017 e smi per un centro diurno disabili di cui al R.R. n. 5/2019 di titolarità del dalla Domus Soc. Coop. denominato "Fiordaliso" con dotazione di 30 posti ai fini dell'autorizzazione all'esercizio e 30 posti ai fini dell'accreditamento ubicato in Manduria (Ta) alla via Monte Tomba n.3.

IL DIRIGENTE DELLA STRUTTURA PROPONENTE

Il Dirigente della Sezione

Vista la Legge regionale 4 febbraio 1997, n. 7 – Norme di Organizzazione dell'Amministrazione Regionale;
Vista la Deliberazione G.R. n. 3261 del 28/7/98 e s.m.i.;
Visti gli artt. 4 e 16 del D. Lgs. 165/01 e s.m.i.;
Vista la deliberazione di Giunta Regionale n. 1426 del 4/10/2005;
Visto il Decreto del Presidente della Giunta Regionale 22 febbraio 2008 n. 161;
Vista la Deliberazione di Giunta Regionale n. 1444 del 30 luglio 2008;
Vista la Determinazione del Direttore dell'Area Organizzazione e Riforma dell'Amministrazione n. 9 del 20/04/2015, ad oggetto "riassetto organizzativo dell'Area Politiche per la promozione della salute, delle persone e delle pari opportunità";
Visto il Decreto del Presidente della Giunta Regionale 22 Gennaio 2021, n. 22 "Adozione Atto di Alta Organizzazione. Modello Organizzativo MAIA 2.0" pubblicato sul Bollettino Ufficiale della Regione Puglia n. 15 del 28/01/2021, successivamente modificato ed integrato con Decreto del Presidente della Giunta regionale 10 Febbraio 2021, n. 45;
Vista la Determinazione del Dirigente della Sezione Personale e Organizzazione n. 25 del 28/07/2023 di proroga dell'incarico di direzione del Servizio Strategie e Governo dell'Assistenza alle Persone in condizione di Fragilità- Assistenza Sociosanitaria;
Vista la Deliberazione di Giunta Regionale n. 322 del 07/03/2022 di conferimento dell'incarico di Direzione della Sezione Strategie e Governo dell'Offerta;

In Bari, sulla base dell'istruttoria espletata dai funzionari istruttori, e confermata dal Dirigente di Servizio, presso la sede della Sezione Stategie e Governo dell'Offerta (SGO), riceve la seguente relazione.

La L.R. 2 maggio 2017 n. 9 e smi avente ad oggetto "*Nuova disciplina in materia di autorizzazione alla realizzazione e all'esercizio, all'accreditamento istituzionale e accordi contrattuali delle strutture sanitarie e socio-sanitarie pubbliche e private", successivamente modificata con L.R. 22 dicembre 2017, n. 65 "Modifiche alla legge regionale 2 maggio 2017, n. 9 (Nuova disciplina in materia di autorizzazione alla realizzazione e all'esercizio, all'accreditamento istituzionale e accordi contrattuali delle strutture sanitarie e socio-sanitarie pubbliche e private)*", stabilisce:

- all'articolo 8, commi da 1 a 6, che:

"*1. Tutti i soggetti che intendono gestire attività sanitaria o socio-sanitaria soggetta ad autorizzazione all'esercizio sono tenuti a presentare domanda alla Regione o al comune.*

2. Alla domanda di autorizzazione all'esercizio devono essere allegati il titolo attestante l'agibilità, la dichiarazione sostitutiva di atto di notorietà concernente il possesso dei requisiti, i titoli accademici del responsabile sanitario e tutta la documentazione richiesta dall'ente competente. L'atto di notorietà deve indicare compiutamente il numero e le qualifiche del personale da impegnare nella struttura.

3. Alla Regione compete il rilascio dell'autorizzazione all'esercizio per le strutture sanitarie e socio-sanitarie di cui all'art. 5, comma 1, nonché per i servizi di assistenza territoriale in regime domiciliare e per le attività

di assistenza territoriale in regime domiciliare svolte dalle strutture che erogano prestazioni di assistenza territoriale residenziale, semiresidenziale e ambulatoriale.

4. Al comune compete il rilascio dell'autorizzazione all'esercizio per le strutture sanitarie e socio-sanitarie di cui all'articolo 5, comma 3, punto 3.2.

5. La Regione e il comune, avvalendosi del dipartimento di prevenzione dell'azienda sanitaria locale competente per territorio, eventualmente di concerto con altre strutture competenti nell'ambito dell'attività da autorizzare, verificano l'effettivo rispetto dei requisiti minimi di cui al regolamento regionale o altra specifica normativa e previsione della contrattazione collettiva, nonché di ogni eventuale prescrizione contenuta nell'autorizzazione alla realizzazione. L'accertamento da parte del dipartimento di prevenzione è effettuato entro novanta giorni dalla data di conferimento dell'incarico di verifica.

6. Completato l'iter istruttorio, il dipartimento di prevenzione dell'azienda sanitaria locale inoltra gli atti degli accertamenti e il parere conclusivo alla Regione o al comune competente, che, in caso di esito favorevole, rilasciano l'autorizzazione all'esercizio dell'attività sanitaria o socio-sanitaria entro i successivi sessanta giorni, fatta salva l'interruzione del termine, per non più di trenta giorni e per una sola volta, esclusivamente per la motivata richiesta di documenti che integrino o completino la documentazione presentata e che non siano già nella disponibilità dell'amministrazione, e che questa non possa acquisire autonomamente. Il termine ricomincia a decorrere dalla data di ricezione della documentazione integrativa"

- all'art 24 commi 1, 3 e 4 (Procedure di accreditamento e di verifica dei requisiti) che:

"*1. Le strutture sanitarie e socio-sanitarie, pubbliche e private, autorizzate all'esercizio dell'attività sanitaria, che intendono chiedere l'accreditamento istituzionale, inoltrano la relativa domanda alla competente sezione regionale. Tali strutture, qualora siano già in possesso alla data di entrata in vigore della presente legge della verifica del fabbisogno territoriale e dell'autorizzazione regionale all'esercizio, ottengono l'accreditamento istituzionale su apposita richiesta e previo esito positivo dell'istruttoria di cui ai commi 2, 3, 4, 5 e 6. (OMISSIS)*

2. Le strutture pubbliche e private, gli Istituto di ricovero e cura a carattere scientifico (IRCCS) privati e gli enti ecclesiastici possono richiedere con unica istanza il rilascio dell'autorizzazione all'esercizio e dell'accreditamento istituzionale.

3. Ai fini della concessione dell'accreditamento, il dirigente della sezione regionale competente, verificata la funzionalità della struttura in base agli indirizzi di programmazione regionale come individuati all'atto dell'autorizzazione, in caso di esito positivo, avvia la fase istruttoria entro sessanta giorni dal ricevimento della domanda e chiede la verifica sugli aspetti tecnico-sanitari e il rispetto della disciplina prevista dal CCNL di settore all'Organismo tecnicamente accreditante, il quale trasmette gli esiti entro novanta giorni dal conferimento dell'incarico. Sulla base delle risultanze delle valutazioni effettuate, il dirigente della sezione regionale competente, completata la fase istruttoria e predispone gli atti conseguenti. Gli oneri derivanti dall'attività di verifica sono a carico dei soggetti che richiedono l'accreditamento, secondo tariffe definite dalla Giunta regionale.

4. Il legale rappresentante del soggetto accreditato, fermo restando l'obbligo di cui all'articolo 17, comma 1, entro e non oltre il termine di scadenza di ogni triennio decorrente dalla data di rilascio dell'apposito provvedimento o di riconoscimento per legge dell'accreditamento, rende alla Regione una dichiarazione sostitutiva di atto di notorietà della permanenza del possesso dei requisiti minimi e ulteriori previsti dal regolamento regionale o da altra specifica normativa. Nello stesso termine, il legale rappresentante rende una dichiarazione sostitutiva di atto di notorietà di sussistenza di tutte le condizioni essenziali previste dall'articolo 20, comma 2, ai fini dell'accreditamento istituzionale. L'omessa presentazione delle dichiarazioni sostitutive nel termine previsto, comporta l'applicazione della sanzione pecuniaria stabilita dall'articolo 14, comma 10. Il legale rappresentante del soggetto autorizzato all'esercizio comunica tempestivamente al comune o alla Regione, secondo la competenza stabilita ai sensi dell'articolo 8, e al dipartimento di prevenzione della azienda sanitaria locale territorialmente competente, l'eventuale stato di crisi occupazionale e il dover ricorrere a forme di ammortizzatori sociali, con relazione illustrativa dello stato di crisi e delle misure ad adottarsi. In caso di omessa presentazione della dichiarazione relativa alla sussistenza dei requisiti minimi e ulteriori o di omessa comunicazione prevista dal presente comma, la Regione dispone verifica ispettiva senza preavviso per l'accertamento dei medesimi e di ogni altro presupposto o condizione ai fini del mantenimento dell'accreditamento istituzionale e della sottostante autorizzazione all'esercizio."

- all'articolo 29, comma 9, che:
"*Nelle more dell'adozione del regolamento di organizzazione interna e di definizione delle modalità operative dell'attività di verifica dell'Organismo tecnicamente accreditante, da adottarsi entro il termine di sessanta giorni dalla data di entrata in vigore della presente legge, il dirigente della sezione regionale competente o il comune, nelle ipotesi di cui all'articolo 28, per la valutazione degli aspetti tecnico- sanitari di cui all'articolo 24, comma 3, si avvale dei dipartimenti di prevenzione delle aziende sanitarie locali, garantendo il rispetto di criteri di rotazione e di appartenenza ad ambiti territoriali aziendali diversi rispetto a quello di ubicazione della struttura da accreditare*".
In data 9/02/2019 è entrato in vigore il R.R. n. 5 del 21/01/2019 ad oggetto "*Regolamento regionale sull'Assistenza residenziale e semiresidenziale per soggetti disabili - Residenza Sanitaria Assistenziale (RSA) per disabili - Centro diurno socioeducativo e riabilitativo per disabili.*" (pubblicato sul B.U.R.P. del 25/1/2019), ove sono confluite diverse tipologie di strutture precedentemente disciplinate dal R.R. n. 4/2007.
Il suddetto R.R. n. 5/2019 prevede:
-all'art. 9 comma 3 (Fabbisogno per l'autorizzazione all'esercizio) che:
"3. In aggiunta rispetto ai parametri di cui al comma 2, sono fatti salvi i seguenti posti letto/posti semiresidenziali:
a) i posti letto/ posti semiresidenziali di RSA ex R.R. n. 3/2005 pubblici già autorizzati all'esercizio o già previsti in atti di programmazione sanitaria regionale;
b) i posti letto/posti semiresidenziali di RSA ex R.R. n. 3/2005 privati già autorizzati all'esercizio;
c) i posti letto di Residenza Socio Sanitaria per disabili ex art. 58 R.R. n. 4/2007 e s.m.i., di Comunità socioriabilitativa ex art. 57 R.R. n. 4/2007 e s.m.i., e di Centri diurni per disabili ex art. 60 R.R. n. 4/2007 e s.m.i. già autorizzati al funzionamento alla data di entrata in vigore del presente regolamento;
d) i posti letto di Residenza Socio Sanitaria per disabili ex art. 58 R.R. n. 4/2007 e s.m.i., di Comunità socioriabilitativa ex art. 57 R.R. n. 4/2007 e s.m.i. e di Centri diurni per disabili ex art. 60 R.R. n. 4/2007 e s.m.i. realizzate dalle AASSLL, dai Comuni o dalle ASP o dai soggetti privati con il contributo dei fondi FESR, della Regione e/o dei Comuni e non ancora autorizzate al funzionamento alla data di entrata in vigore del presente regolamento;
e) i posti letto di Residenza Socio Sanitaria per disabili ex art. 58 R.R. n. 4/2007 e s.m.i., di Comunità socioriabilitativa ex art. 57 R.R. n. 4/2007 e s.m.i. e di Centri diurni per disabili ex art. 60 R.R. n. 4/2007 e s.m.i. che hanno presentato istanza di autorizzazione alla realizzazione o alla ristrutturazione di strutture sanitarie e sociosanitarie con mezzi propri presentate dai privati alla data del 31/12/2017 che all'entrata in vigore del presente regolamento sono state autorizzate ovvero per le quali è decorso, senza diniego, il termine previsto dalla legge per il rilascio."
-art 10 commi 6 e 7 (Fabbisogno per l'accreditamento), che:
"*6. Nell'ambito del fabbisogno di Centro diurno disabili di cui al comma 1 rientrano:*
a) i posti di Centro diurno socioeducativo e riabilitativo ex art. 60 R.R. n. 4/2007 e
s.m.i. pubblici e privati già autorizzati al funzionamento e contrattualizzati con le Aziende Sanitarie Locali alla data di entrata in vigore del presente regolamento, nel limite massimo dei posti contrattualizzati e tenuto conto del tasso di occupazione dei posti contrattualizzati;
b) i posti di Centro diurno ex art. 60 R.R. n. 4/2007 e s.m.i. di cui alla preintesa approvata con DGR n. 330/2018.
7. La restante quota di posti disponibili di Centro diurno su base provinciale, e non oggetto del processo di riconversione di cui al precedente comma 6, ovvero la restante quota di posti disponibili di Centro diurno per disabili riveniente dalla ricognizione di cui all'art. 12.1 lettera b), è assegnata all'esito delle procedure di cui al successivo art. 12, con le seguenti modalità:
a) il 30% dei predetti posti disponibili sono destinati alle strutture dei DSS in cui si registra un esubero di posti letto già contrattualizzati alla data di entrata in vigore del presente regolamento rispetto al fabbisogno teorico risultante dalla applicazione del criterio del numero degli abitanti. Gli stessi saranno distribuiti, nel limite massimo di un nucleo da n. 30 posti, ai Centri diurni ex art. 60 R.R. n. 4/2007 e s.m.i. pubblici e privati già autorizzate al funzionamento e non contrattualizzati alla data di entrata in vigore del presente regolamento;
b) il restante 70% dei predetti posti disponibili sono destinati alle strutture dei DSS carenti e parzialmente carenti di posti già contrattualizzati alla data di entrata in vigore del presente regolamento rispetto al fabbisogno teorico risultante dalla applicazione del criterio del numero degli abitanti, da distribuirsi in base

alla popolazione residente, e sono assegnati ai Centri diurni ex art. 60 R.R. n. 4/2007 e s.m.i. pubblici e privati già autorizzati al funzionamento alla data di entrata in vigore del presente regolamento, nel limite di un nucleo da n. 30 posti, con il seguente ordine di preferenza:

1. *Centro diurno ex art. 60 R.R. n. 4/2007 e s.m.i. non contrattualizzato;*
2. *Centro diurno ex art. 60 R.R. n. 4/2007 e s.m.i. già contrattualizzata*."

- all'art 12.1 lett B (Disposizioni Transitorie), che:

"*b) La giunta regionale, entro 60 giorni dall'entrata in vigore del presente regolamento, approva un atto ricognitivo di tutte le strutture rientranti tra gli autorizzati all'esercizio di cui al comma 3 dell'art. 9 e dei posti di Centro diurno disabili ex art. 60 R.R. n. 4/2007 e s.m.i. rientranti nell'ambito di applicazione dei commi 6 e 7 del precedente art. 10, con l'indicazione: 1) dei posti di Centro diurno disabili ancora disponibili e rientranti nel fabbisogno di accreditamento di cui al comma 1 dell'art.10, da assegnare ai sensi del comma 7 dell'art.10; 2) dei posti letto da assegnare alle strutture ammesse ai finanziamenti di cui all'art. 29 comma 7 della legge regionale n. 9/17 e s.m.i entro la data di entrata in vigore della stessa legge, entro la percentuale pari al 5% dei posti letto di cui alla precedente punto 1.*"

- *all'art. 12.5 NORME TRANSITORIE PER I CENTRI DIURNI EX ART. 60 R.R. 4/2007 e smi CONTRATTUALIZZATI CON LE AA.SS.LL.*

1. I Centri diurni ex art. 60 R.R. n. 4/2007 e s.m.i. di cui al comma 6 dell'art. 10 devono convertire i posti nel rispetto del fabbisogno di cui ai commi 1 e 2 dell'art. 10 e secondo le previsioni dello stesso comma 6, tenuto conto dei requisiti strutturali, tecnologici ed organizzativi previsti dal presente regolamento.
2. A tal fine il processo di conversione, per le strutture di cui al comma 1 del presente articolo, sentite le Associazioni di categoria maggiormente rappresentative a livello regionale, avverrà sulla base dell'atto Bollettino Ufficiale della Regione Puglia - n. 9 del 25-1-2019 3827 ricognitivo di cui al punto 12.1 e di apposite preintese da sottoscriversi con ogni singolo erogatore da parte del Direttore del Dipartimento Promozione della Salute, del Benessere sociale e dello Sport per tutti, da approvarsi con atto di Giunta regionale (piano di conversione).
3. A far data dall'approvazione del piano di conversione, entro i successivi 30 giorni i singoli erogatori presentano al competente Servizio regionale istanza di conversione dell'autorizzazione all'esercizio e dell'accreditamento, con la specifica indicazione del numero di nuclei di assistenza così come previsti nel piano di conversione.
4. L'istanza dovrà contenere in autocertificazione una dichiarazione sostitutiva di atto di notorietà del possesso dei requisiti di cui al presente regolamento qualora già posseduti, ovvero un piano di adeguamento da attuarsi entro i limiti temporali stabiliti nel presente articolo.
5. Le strutture di cui al comma 1 devono adeguarsi ai requisiti di cui al presente regolamento nei termini di seguito indicati a far data dalla approvazione del piano di riconversione da parte della Giunta regionale:
a) entro 6 mesi per i requisiti organizzativi e tecnologici minimi e specifici;
b) entro 3 anni per i requisiti strutturali minimi e specifici. In deroga al precedente punto b), i Centri diurni ex art. 60 R.R. 4/2007 e smi possono mantenere i requisiti strutturali previsti dalla previgente normativa.
I Centri diurni ex art. 60 R.R. 4/2007 e smi, qualora all'atto della verifica sul possesso dei requisiti non dimostrino di possedere i requisiti strutturali previsti dalla previgente normativa, devono adeguarsi ai requisiti strutturali del presente regolamento, nel rispetto del termine previsto al precedente punto b).
6. Entro i trenta giorni successivi alla scadenza di ciascuno di tali termini, a pena di decadenza dell'autorizzazione all'esercizio e dell'accreditamento, il responsabile della struttura invia al competente Servizio regionale un'autocertificazione attestante il possesso dei requisiti, ai fini dell'avvio delle attività di verifica.
7. La mancata presentazione dell'istanza di conversione dell'autorizzazione all'esercizio e dell'accreditamento deve intendersi quale rinuncia ai sensi e per gli effetti degli articoli 9, comma 4, lett. c) e 26, comma 2, lett.a)

L.R. n. 9/2017. Il mancato adeguamento ai requisiti di cui al presente regolamento nei termini indicati nel presente articolo, comporta la revoca dell'autorizzazione e dell'accreditamento ai sensi e per gli effetti degli articoli 14, commi 6 e 8, e 26, commi 2 lett. b) e 3, L.R. n. 9/2017.
8. Nel periodo intercorrente tra la data di approvazione del piano di conversione da parte della Giunta regionale alla data di adozione dei provvedimenti regionali di conversione dell'autorizzazione all'esercizio e dell'accreditamento, i Centri diurni ex art. 60 R.R. 4/2007 e smi manterranno il numero e la tipologia di prestazioni per cui sono già autorizzate all'esercizio ed accreditate con le relative tariffe vigenti alla stessa data e le relative quote di compartecipazione.
9. Nel periodo intercorrente tra la data di entrata in vigore del presente Regolamento e la data di approvazione, da parte della Giunta Regionale, del piano di riconversione di cui al presente articolo 12.5, le istanze di autorizzazione alla realizzazione per trasformazione, di autorizzazione all'esercizio e/o di accreditamento relative ai Centri diurni ex art. 60 R.R. n. 4/2007 e s.m.i., contrattualizzate con le AASSLL, sono inammissibili
Con DGR 25 novembre 2019, n. 2154 ad oggetto "*R.R. n.5/2019-art.12.1 - Atto ricognitivo delle strutture rientranti tra le autorizzate all'esercizio di cui all'art.9,c.3 e dei posti letto/posti rientranti nel fabbisogno di accreditamento di cui all'art.10,c.3 e 4- Posti letto/posti disponibili ai fini del rilascio di nuove autorizzazioni all'esercizio e di accreditamento- APPROVAZIONE SCHEMA DI REGOLAMENTO DI MODIFICA AL R.R.21/01/2019, N.5*." la Regione approvava:

- l'allegato A, in applicazione dell'art. 12 "*NORME TRANSITORIE*" - punto 12.1 "*DISPOSIZIONI TRANSITORIE*", riportante la ricognizione delle strutture rientranti tra gli autorizzati all'esercizio di cui al comma 3 dell'art. 9 R.R. n. 5/2019; la determinazione dei posti disponibili ai fini di nuove autorizzazioni all'esercizio; le disposizioni generali relative ai posti autorizzabili all'esercizio; i modelli di domanda per le autorizzazioni alla realizzazione e le autorizzazioni all'esercizio predisposti per le autorizzazioni in forma singola o associata;
- l'allegato B, in applicazione dell'art. 12 "*NORME TRANSITORIE" - punto 12.1 "DISPOSIZIONI TRANSITORIE"*, riportante la ricognizione: − dei posti letto/posti di strutture rientranti nella riserva di posti accreditabili di cui ai commi 3 e 4 dell'art. 10 R.R. n. 5/2019 con l'indicazione: a) dei posti letto di RSA e di Centri diurni disabili ancora disponibili, e rientranti nel fabbisogno di accreditamento di cui al comma 1 dell'art.10, da assegnare ai sensi del comma 5 e 7 dell'art.10; (omissis) le indicazioni operative relative ai posti accreditabili; − i modelli di domanda per le conferme delle autorizzazioni all'esercizio e per gli accreditamenti, predisposti per le autorizzazioni e gli accreditamenti in forma singola o associata.

Con la DGR 2154 del 2019 la Regione stabiliva altresì:
In merito alla modalità ed ai termini per la presentazione delle istanze di conferma dell'autorizzazione all'esercizio e di accreditamento:
" <u>PRESENTAZIONE DELLE ISTANZE</u>
Tenuto conto che:

- *il termine previsto l'art. 12.6 (9 agosto 2019) ai fini della conferma dell'autorizzazione all'esercizio non è un termine perentorio;*
- *con il presente atto ricognitivo viene indicata la nuova data a decorrere dalla quale le strutture devono presentare relativa istanza;*
- *Il presente atto ricognitivo prevede l'assegnazione di posti ai fini dell'accreditamento,*

ne consegue che i Centri diurni ex art. 60 interessati alla distribuzione dei predetti posti, devono contestualmente richiedere la conferma dell'autorizzazione all'esercizio per i posti già autorizzati al funzionamento e l'accreditamento per max n. 30 posti utilizzando il modello di domanda AUT – ACC – 2".
In merito ai requisiti da possedersi all'atto dell'istanza per l'ottenimento della conferma dell'autorizzazione all'esercizio e dell'accreditamento*:"*

R.R. N. 3/2010 - SEZIONE A - REQUISITI STRUTTURALI GENERALI per espresso rinvio nell'art. 14 del R.R. n. 5/2019 e coincidenti con i requisiti strutturali generali per il Centro diurno per disabili di cui all'art. 4 del R.R. n. 5/2019

R.R. 4/2007 e s.m.i. - REQUISITI STRUTTURALI
art. 36 - requisiti comuni alle strutture
art. 60 - requisiti strutturali

R.R. 5/2019- ART.6 REQUISITI MINIMI PER L'AUTORIZZAZIONE ALL'ESERCIZIO DEL CENTRO DIURNO PER SOGGETTI DISABILI

6.2 requisiti minimi organizzativi del Centro diurno per disabili

R.R. 5/2019 - ART.7 REQUISITI SPECIFICI PER L'AUTORIZZAZIONE ALL'ESERCIZIO

7.4 requisiti specifici organizzativi del Centro diurno per disabili;

R.R. 16/2019 "DISPOSIZIONI IN MATERIA DI ACCREDITAMENTO - APPROVAZIONE MANUALI DI ACCREDITAMENTO DELLE STRUTTURE SANITARIE E SOCIO-SANITARIE"

Le strutture di cui al presente paragrafo, limitatamente ai posti letto per cui concorrono ai fini dell'accreditamento devono possedere i seguenti requisiti di accreditamento:
L'art. 2, ai commi 2 e 4 del R.R. n. 16/2019 prevede:
"2. I Manuali di Accreditamento si applicano alle strutture già accreditate e a quelle per le quali è stata presentata istanza di accreditamento ai sensi e per gli effetti degli articoli 24 e ss., legge regionale 2 maggio 2017 n. 9 e s.m.i., prima della data di entrata in vigore del presente regolamento ed entro il semestre successivo a tale data, nei seguenti tempi e modi:
a) entro sei mesi dalla data di entrata in vigore del presente regolamento, limitatamente alle evidenze previste per la prima fase di "Plan";
b) entro diciotto mesi dalla data di entrata in vigore del presente regolamento, oltre a quelle per la fase precedente, limitatamente alle evidenze previste per la seconda fase di "Do";
c) entro ventiquattro mesi dalla data di entrata in vigore del presente regolamento, oltre a quelle previste per le fasi precedenti, anche le evidenze previste per la terza e quarta fase di "Check" e di "Act" (tutte).
Il possesso dei requisiti ulteriori di accreditamento deve essere attestato dal legale rappresentante della struttura mediante la presentazione entro le scadenze sopra indicate, alla sezione regionale competente ed all'organismo tecnicamente accreditante (OTA), di una dichiarazione sostitutiva di atto di notorietà ai sensi del D.P.R. 445/2000 corredata da una griglia di autovalutazione debitamente compilata e firmata.

Le dichiarazioni sostitutive di cui al comma 2 e 3, costituiscono atto preliminare alle verifiche del possesso dei requisiti stabiliti dai Manuali di accreditamento da parte dell'OTA da eseguirsi sulla base del programma di cui all'articolo 3, comma 3 o su apposito incarico della sezione regionale competente nell'ambito del procedimento di accreditamento ai sensi dell'articolo 24 e ss. legge regionale 2 maggio 2017 n. 9 e s.m.i.. 5. Il possesso dei requisiti, attestato alle scadenze stabilite dai commi 2 e 3, costituisce, ai sensi dell'articolo 20, comma 1, legge regionale 2 maggio 2017 n. 9 e s.m.i., condizione necessaria al mantenimento dell'accreditamento, pena revoca- decadenza ai sensi dell'articolo 26, comma 2, lett. b) della medesima legge."

Con Determinazione n. 743 del 30.09.2014 veniva autorizzata al funzionamento dal Responsabile dei Servizi Sociali del comune di Manduria(Ta) il Centro diurno socio- educativo e riabilitativo (ex art. 60 Reg. R. n.4/2007) denominato "Fiordaliso" con capacità ricettiva di 30 utenti, di titolarità della Coop. Soc. Domus avente sede operativa in via Monte Tomba n.3 Comune di Manduria(Ta).

Con successiva Determinazione n. 1068 del 24.11.2014 della Servizio Politiche del Benessere Sociale e pari Opportunità della Regione Puglia la predetta struttura veniva iscritta nel Registro delle strutture e dei servizi destinati ai disabili.
La Coop. Soc. Domus titolare e gestore del Centro Diurno disabili ex art. 60 RR 4/2007 "*Fiordaliso*" in data 24.01.2020 sottoscriveva preintesa relativa alla conversione del ex Centro Diurno ex art. 60 in Centro Diurno Disabili di cui al R.R. 5/2019 accettando il seguente piano di conversione: 30 posti di centro diurno disabile ai fini dell'autorizzazione e dell'accreditamento.

Con pec del 07.02.2020 la. Coop. Soc Domus presentava, in ottemperanza alle previsioni di cui al RR 5 del 2019 e alla DGR 2154 del 2019, istanza di conferma del predetto atto autorizzativo e di accreditamento allegando la documentazione prevista dalla procedura.
Con DGR 1006 del 2020 (Pubblicata sul BURP n. 103 del 14/07/2020) ad oggetto "*Regolamenti regionali n. 4 e 5 del 2019 — Approvazione preintese - Assegnazione provvisoria di posti autorizzabili ed accreditabili – Indirizzi applicativi alle Aziende Sanitarie Locali" la Regione assegnava in via provvisoria al Centro Diurno Disabili "Fiordaliso*", 30 posti ai fini della conferma dell'autorizzazione e 30 posti ai fini dell'accreditamento.
Nella predetta determinazione si stabiliva altresì che "*2. A seguito dell'approvazione del presente provvedimento, in riferimento alle istanze di conferma dell'autorizzazione all'esercizio e di accreditamento presentate dalle strutture sociosanitarie ai sensi delle DGR n. 2153/2019 e DGR n. 2154/2019 e tenuto conto del numero di posti accreditabili indicati nelle tabelle 2, 4, 10 e 11 allegate al presente provvedimento, sarà avviata la fase di verifica dei requisiti strutturali, tecnologici ed organizzativi di cui ai RR 4/2019 e RR 5/2019 mediante disposizione di incarico ai Dipartimenti di Prevenzione. All'esito delle verifiche e a seguito di acquisizione di parere favorevole sul possesso dei predetti requisiti rilasciato dal Dipartimento di prevenzione incaricato, la competente Sezione regionale provvede a rilasciare il provvedimento di conferma dell'autorizzazione all'esercizio e di accreditamento*".
Con successiva DGR 1409 del 12 agosto 2020 ad oggetto "*DGR n. 1006 del 30/06/2020 "Regolamenti regionali n. 4 e 5 del 2019 — Approvazione preintese - Assegnazione provvisoria di posti autorizzabili ed accreditabili – Indirizzi applicativi alle Aziende Sanitarie Locali" – Modifica ed integrazioni*" la Regione confermava al Centro Diurno Disabili "Fiordaliso"," l'assegnazione dei posti già effettuata con la DGR 1006 del 2020.

A seguito dell'approvazione del predetto provvedimento, in riferimento all'istanza di conferma dell'autorizzazione all'esercizio e di accreditamento presentata dalla Coop. Soc. Domus ai sensi delle DGR n. 2154/2019 e tenuto conto del numero di posti accreditabili come assegnati, veniva dato avvio alla fase di verifica dei requisiti strutturali, tecnologici ed organizzativi di cui ai RR 5/2019 mediante disposizione di incarico ai Dipartimenti di Prevenzione delle Asl Taranto e Brindisi (giusta nota di incarico prot. n. AOO 183_ 4338 del 11.03.2021).

Con pec del 14.10.2022, acquisita al protocollo Regione Puglia al n. AOO_183_13343 del 19.10.2022, il Dipartimento di Prevenzione della Asl Taranto inviava nota prot. 173384 del 14.10.2022, con allegata la scheda delle operazioni di verifica, comunicando che:
"*(…) In base all'iter istruttorio, l'analisi documentale e a seguito del sopralluogo, si ritiene che, la "Domus Coop.Soc.Centro Diurno Fiordaliso"- centro dirno disabili, con nucleo da 30 posti,* ***possieda i requisiti per l'autorizzazione*** *all'esercizio, generali minimi e specifici previsti dal R.R. 5/2019*"
Con pec del 23.08.2023, acquisita al protocollo al n. AOO_183_12555 del 31.08.2023, il Dipartimento di prevenzione della Asl Brindisi, incaricato delle verifiche di accreditamento, inviava nota prot. 71776 del 23.08.2023, comunicando:
" *(…)A conclusione della istruttoria, della verifica dello stato dei luoghi e con valutazione della documentazione (si allegano le "griglie di valutazione" riportanti l'esito della verifica e l'allegato" 1R" con l'elenco aggiornato del personale in organico), si ritiene che, il Centro Diurno disabili "Fiordaliso" (R.R.5/2019), sito alla via Monte Tomba civ.3- Manduria (TA),* ***possieda i requisiti per l'accreditamento*** *istituzionale per un nucleo da 30 posti.*"

Dall'istruttoria condotta è emerso che il Responsabile Sanitario è iscritto in un Albo provinciale dei Medici e

Chirurghi diverso rispetto alla Provincia in cui svolge il ruolo di Responsabile Sanitario.
L'art. 1, comma 536, della L. n. 145/2018, come modificato dall'art. 30, comma 1 della L. 23 dicembre 2021, n. 238, prevede inter alia che "Le strutture sanitarie private di cura si dotano di un direttore sanitario che comunica il proprio incarico all'ordine territoriale competente per il luogo in cui ha sede la struttura. A tale ordine territoriale compete l'esercizio del potere disciplinare nei confronti del direttore sanitario limitatamente alle funzioni connesse all'incarico.";
- la L. n. 238/2021 ha abrogato l'obbligo di iscrizione del Responsabile Sanitario di struttura sanitaria privata all'albo dell'ordine territoriale competente per il luogo nel quale ha sede la struttura de qua.
Pertanto, il Dott.Gaetano Moraglia in qualità di Responsabile Sanitario della struttura de qua non è obbligato ad iscriversi all'Albo di Taranto territorialmente competente in relazione al luogo in cui ha sede la struttura, ma ha l'obbligo di comunicare al predetto ordine il proprio incarico ai fini della soggezione al relativo potere disciplinare in relazione alle funzioni connesse all'incarico medesimo

VERIFICA AI SENSI DEL D. LGS. 196/03
Garanzie alla riservatezza

La pubblicazione dell'atto all'Albo, salve le garanzie previste dalla legge 241/90 in tema di accesso ai documenti amministrativi, avviene nel rispetto della tutela alla riservatezza dei cittadini, secondo quanto disposto dal D. lgs. n. 196/03 in materia di protezione dei dati personali, nonché dal vigente regolamento regionale n. 5/2006 per il trattamento dei dati sensibili e giudiziari.
Ai fini della pubblicità legale, l'atto destinato alla pubblicazione è redatto in modo da evitare la diffusione di dati personali identificativi non necessari ovvero il riferimento a dati sensibili, qualora tali dati fossero indispensabili per l'adozione dell'atto, essi sono trasferiti in documenti separati, esplicitamente richiamati.

ADEMPIMENTI DI CUI ALLA L.R. 28/01 e successive modificazioni ed integrazioni.
Il presente provvedimento non comporta alcun mutamento qualitativo o quantitativo di entrata o di spesa né a carico del Bilancio della Regione né a carico degli Enti per i cui debiti i creditori potrebbero rivalersi sulla Regione e che è escluso ogni ulteriore onere aggiuntivo rispetto a quelli già autorizzati a valere sullo stanziamento previsto dal bilancio regionale.

IL DIRIGENTE RESPONSABILE DELLA SEZIONE STRATEGIE E GOVERNO DELL'OFFERTA

- Sulla base delle risultanze istruttorie innanzi illustrate, che qui si intendono integralmente riportate;
- Viste la sottoscrizione posta in calce al presente provvedimento dal Dirigente del Servizio Strategie e Governo dell'Assistenza alle Persone in condizione di Fragilita'- Assistenza Sociosanitaria;

DETERMINA

Di prendere atto di quanto espresso in narrativa, che costituisce parte integrante e sostanziale del presente atto e che qui si intende integralmente riportato.

- rilasciare, **la conferma dell'autorizzazione all'esercizio** ai sensi dell'art.3, comma 3, lett. c) e dell'art.8 co 3 **e l'accreditamento** ai sensi dell'art 24 della LR 9 del 2017 e ss.mm.ii a:

Titolare ed Ente Gestore: Cooperativa Sociale Domus (p.IVA: 05000960723);
Legale Rappresentante: Sig. Pasquale Roma
Sede legale: p.zza Dante, n.8- Taranto
Attività: CENTRO DIURNO DISABILI R.R. 5 del 2019
Sede operativa: via Monte Tomba n.3- Manduria (Ta)
Denominazione : Fiordaliso

N. posti autorizzati: n. 30
N. posti accreditati: n. 30
CCNL: Cooperative sociali;
Responsabile sanitario: Dott. Gaetano Moraglia, nato a (…) il 27.11.1962, laureato in Medicina e Chirurgia il 06.11.1993, presso l'Università degli Studi di Bari, specializzato in Medicina dello Sport il 20.11.2006 presso l'Università degli Studi di Bari e iscritto all'Albo dei Medici e Chirughi della provincia di Brindisi al n. 2419 dal 31.12.1993.
Con la precisazione che:

Il Legale rappresentante della "Domus Coop. Soc." entro e non oltre giorni 30 dalla notifica della presente invii alla Regione la seguente documentazione relativa al Responsabile Sanitario:

- comunicazione resa ai sensi dell'art. 1, comma 536, della L. n. 145/2018, come modificato dall'art. 30, comma 1 della L. 23 dicembre 2021, n. 238
- dichiarazione di accettazione dell'incarico e sull'insussistenza delle cause di inconferibilità ed incompatibilità di cui al d.Lgs. 8 aprile 2013 n.39 del Responsabile sanitario;

E con l'ulteriore precisazione che:

I. In caso di sostituzione del responsabile sanitario, il legale rappresentante della Domus Coop. Soc è tenuto a comunicare tempestivamente le generalità del nuovo responsabile, documentandone i titoli professionali da questi posseduti e produrre dichiarazione di accettazione dell'incarico ai fini della variazione, ai sensi dell'art. 10, comma 2 della L.R. n. 9/2017 e s.m.i. del relativo provvedimento autorizzativo;
II. la presente autorizzazione si intende valida esclusivamente per i locali cui si riferisce;
III. il legale rappresentante della Domus Coop. Soc è tenuto al rispetto delle previsioni di cui agli artt.11, 12, 16, 29 comma 2 della L.R. n. 9/2017 e s.m.i.;
IV. ai sensi dell'articolo 6.2 del R.R. n. 5/2019: "*La struttura trasmette annualmente l'elenco della dotazione organica alla competente Sezione regionale opportunamente dettagliato, specificando per ciascun nucleo i nominativi degli operatori, la qualifica professionale, il titolo di studio, la data di assunzione e la tipologia del contratto con il debito orario*".
V. ai sensi dell'art. 16, comma 1 della L.R. n. 9/2017 e s.m.i., "*(…) Il legale rappresentante del soggetto autorizzato ha l'obbligo di comunicare immediatamente al comune o alla Regione, secondo la competenza stabilita ai sensi dell'articolo 8, e al dipartimento di prevenzione dell'azienda sanitaria locale territorialmente competente la perdita dei suddetti requisiti minimi o l'instaurarsi di cause di decadenza dell'autorizzazione all'esercizio. Ove possibile, il dipartimento di prevenzione dell'azienda sanitaria locale prescrive specifiche azioni mirate al ripristino della rispondenza ai criteri di legge del soggetto autorizzato. E' facoltà degli organi di vigilanza competenti la richiesta di documenti o di atti di notorietà redatti a cura del responsabile sanitario, comprovanti la permanenza del possesso dei requisiti minimi previsti dal regolamento regionale e attestanti l'assenza di cause di decadenza dell'autorizzazione all'esercizio, con cadenza quinquennale a partire dalla data di rilascio dell'autorizzazione e ogni qualvolta ciò sia, dagli stessi, ritenuto opportuno.*";
VI. ai sensi dell'art. 21, comma 4 della L.R. n. 9/2017, "*Le AASSLL non sono obbligate a stipulare i contratti di cui al comma 3 con i soggetti accreditati*."
VII. ai sensi dell'articolo 24, comma 4, Il legale rappresentante del soggetto accreditato, fermo restando l'obbligo di cui all'articolo 17, comma 1, entro e non oltre il termine di scadenza di ogni triennio decorrente dalla data di rilascio dell'apposito provvedimento o di riconoscimento per legge dell'accreditamento, rende alla Regione una dichiarazione sostitutiva di atto di notorietà della permanenza del possesso dei requisiti minimi e ulteriori previsti dal regolamento regionale o da altra specifica normativa. Che

nello stesso termine, il legale rappresentante deve rendere, altresì, una dichiarazione sostitutiva di atto di notorietà di sussistenza di tutte le condizioni essenziali previste dall'articolo 20, comma 2, ai fini dell'accreditamento istituzionale; che in caso di omessa presentazione della dichiarazione relativa alla sussistenza dei requisiti minimi e ulteriori o di omessa comunicazione prevista dal presente comma, la Regione dispone verifica ispettiva senza preavviso per l'accertamento dei medesimi e di ogni altro presupposto o condizione ai fini del mantenimento dell'accreditamento istituzionale e della sottostante autorizzazione all'esercizio;

VIII. ai sensi dell'art. 26, comma 1 "*La Regione può verificare in ogni momento la permanenza dei requisiti stabiliti e delle condizioni previste ai fini dell'accreditamento, nonché l'attuazione delle prescrizioni eventualmente adottate con il provvedimento di accreditamento. Per tale attività di verifica si avvale dell'Organismo tecnicamente accreditante".*

di notificare il presente provvedimento:

- Al legale rappresentante della della Domus Coop. Soc (domuscooperativasociale@pec.it)
- Al Direttore generale della ASL Taranto (direttoregenerale.asl.taranto@pec.rupar.puglia.it);
- Al Direttore dell'Area Sociosanitaria della ASL Taranto; (areasociosanitaria.asl.taranto@pec.rupar.puglia.it);
- Al Dipartimento di Prevenzione della ASL Taranto; (dipartimentoprevenzione.asl.taranto@pec.rupar.puglia.it);
- Al Dipartimento di Prevenzione della ASL Brindisi (dipartimentoprevenzione@asl.brindisi.it

Il presente provvedimento:

a. di pubblicare il presente provvedimento sul Bollettino Ufficiale della Regione Puglia ai sensi della Legge Regionale 15 giugno 2023, n. 18
b. sarà pubblicato all'Albo della Sezione Strategie e Governo dell'Offerta/Albo Telematico (*ove disponibile*);
c. sarà trasmesso in copia conforme all'originale alla Segreteria della Giunta Regionale;
d. sarà trasmesso alla Sezione Comunicazione Istituzionale della Regione Puglia per gli adempimenti di cui all'art. 22 del D. Lgs. n. 33/2013;
e. sarà disponibile nel sito ufficiale della Regione Puglia *(ove disponibile l'albo telematico*);
f. il presente atto, composto da n. 14 facciate, è adottato in originale;

viene redatto in forma integrale.

Il presente Provvedimento è direttamente esecutivo.

Firmato digitalmente da:

Funzionario Amministrativo
Rosa Floriana Cafagna

P.O. Autorizzazione e Accreditamento Strutture Sociosanitarie negli Ambiti Territoriali
Brindisi-Lecce-Taranto
Francesca Vantaggiato

Il Dirigente del Servizio Strategie e Governo dell'Assistenza alle Persone in Condizioni di
Fragilità - Assistenza Sociosanitaria
Elena Memeo

Il Dirigente della Sezione Strategie e Governo dell'Offerta
Mauro Nicastro

DETERMINAZIONE DEL DIRIGENTE SEZIONE STRATEGIE E GOVERNO DELL'OFFERTA 8 novembre 2023, n. 337

Parrocchia San Giovanni Battista (P.Iva 01933660746) - Conferma dell'autorizzazione all'esercizio ai sensi dell'art.3, comma 3, lett. c) e dell'art.8, comma 3 della L.R. n.9 del 2.05.2017 e ss.mm.ii. e rilascio dell'accreditamento ai sensi dell'art 24 della L.R. n. 9 del 02/05/2017 e smi, CON PRESCRIZIONE per la Rsa non autosufficienti di cui al R.R. n. 4/2019 di titolarità della Parrocchia San Giovanni Battista con dotazione di 96 posti letto ai fini dell'autorizzazione all'esercizio e 60 pl ai fini dell'accreditamento denominata "Sancta Maria Regina Pacis" ubicata a Fasano (BR) in via Contrada Giardinelli N.C.

IL DIRIGENTE DELLA STRUTTURA PROPONENTE

Il Dirigente della Sezione

Vista la Legge regionale 4 febbraio 1997, n. 7 – Norme di Organizzazione dell'Amministrazione Regionale;
Vista la Deliberazione G.R. n. 3261 del 28/7/98 e s.m.i.;
Visti gli artt. 4 e 16 del D. Lgs. 165/01 e s.m.i.;
Vista la deliberazione di Giunta Regionale n. 1426 del 4/10/2005;
Visto il Decreto del Presidente della Giunta Regionale 22 febbraio 2008 n. 161;
Vista la Deliberazione di Giunta Regionale n. 1444 del 30 luglio 2008;
Vista la Determinazione del Direttore dell'Area Organizzazione e Riforma dell'Amministrazione n. 9 del 20/04/2015, ad oggetto "riassetto organizzativo dell'Area Politiche per la promozione della salute, delle persone e delle pari opportunità";
Visto il Decreto del Presidente della Giunta Regionale 22 Gennaio 2021, n. 22 "Adozione Atto di Alta Organizzazione. Modello Organizzativo MAIA 2.0" pubblicato sul Bollettino Ufficiale della Regione Puglia n. 15 del 28/01/2021, successivamente modificato ed integrato con Decreto del Presidente della Giunta regionale 10 Febbraio 2021, n. 45;
Vista la Determinazione del Dirigente della Sezione Personale e Organizzazione n. 25 del 28/07/2023 di proroga dell'incarico di direzione del Servizio Strategie e Governo dell'Assistenza alle Persone in condizione di Fragilità- Assistenza Sociosanitaria;
Vista la Deliberazione di Giunta Regionale n. 322 del 07/03/2022 di conferimento dell'incarico di Direzione della Sezione Strategie e Governo dell'Offerta;

In Bari, sulla base dell'istruttoria espletata dai funzionari istruttori, e confermata dal Dirigente di Servizio, presso la sede della Sezione Stategie e Governo dell'Offerta (SGO), riceve la seguente relazione.

La L.R. 2 maggio 2017 n. 9 e smi avente ad oggetto "Nuova disciplina in materia di autorizzazione alla realizzazione e all'esercizio, all'accreditamento istituzionale e accordi contrattuali delle strutture sanitarie e socio-sanitarie pubbliche e private", stabilisce:

- all'articolo 8 (Procedimento per il rilascio dell'autorizzazione all'esercizio delle attività sanitarie e socio-sanitarie), commi da 1 a 6, che:
"*1. Tutti i soggetti che intendono gestire attività sanitaria o socio-sanitaria soggetta ad autorizzazione all'esercizio sono tenuti a presentare domanda alla Regione o al comune. 2. Alla domanda di autorizzazione all'esercizio devono essere allegati il titolo attestante l'agibilità, la dichiarazione sostitutiva di atto di notorietà concernente il possesso dei requisiti, i titoli accademici del responsabile sanitario e tutta la documentazione richiesta dall'ente competente. L'atto di notorietà deve indicare compiutamente il numero e le qualifiche del personale da impegnare nella struttura.*
3. Alla Regione compete il rilascio dell'autorizzazione all'esercizio per le strutture sanitarie e socio-sanitarie di cui all'art. 5, comma 1, nonché per i servizi di assistenza territoriale in regime domiciliare e per le attività di assistenza territoriale in regime domiciliare svolte dalle strutture che erogano prestazioni di assistenza territoriale residenziale, semiresidenziale e ambulatoriale.

4. Al comune compete il rilascio dell'autorizzazione all'esercizio per le strutture sanitarie e socio-sanitarie di cui all'articolo 5, comma 3, punto 3.2.
5. La Regione e il comune, avvalendosi del dipartimento di prevenzione dell'azienda sanitaria locale competente per territorio, eventualmente di concerto con altre strutture competenti nell'ambito dell'attività da autorizzare, verificano l'effettivo rispetto dei requisiti minimi di cui al regolamento regionale o altra specifica normativa e previsione della contrattazione collettiva, nonché di ogni eventuale prescrizione contenuta nell'autorizzazione alla realizzazione. L'accertamento da parte del dipartimento di prevenzione è effettuato entro novanta giorni dalla data di conferimento dell'incarico di verifica.
6. Completato l'iter istruttorio, il dipartimento di prevenzione dell'azienda sanitaria locale inoltra gli atti degli accertamenti e il parere conclusivo alla Regione o al comune competente, che, in caso di esito favorevole, rilasciano l'autorizzazione all'esercizio dell'attività sanitaria o socio-sanitaria entro i successivi sessanta giorni, fatta salva l'interruzione del termine, per non più di trenta giorni e per una sola volta, esclusivamente per la motivata richiesta di documenti che integrino o completino la documentazione presentata e che non siano già nella disponibilità dell'amministrazione, e che questa non possa acquisire autonomamente. Il termine ricomincia a decorrere dalla data di ricezione della documentazione integrativa"

- all'art 24 commi 1, 3 e 4 (Procedure di accreditamento e di verifica dei requisiti) che:
"*1. Le strutture sanitarie e socio-sanitarie, pubbliche e private, autorizzate all'esercizio dell'attività sanitaria, che intendono chiedere l'accreditamento istituzionale, inoltrano la relativa domanda alla competente sezione regionale. Tali strutture, qualora siano già in possesso alla data di entrata in vigore della presente legge della verifica del fabbisogno territoriale e dell'autorizzazione regionale all'esercizio, ottengono l'accreditamento istituzionale su apposita richiesta e previo esito positivo dell'istruttoria di cui ai commi 2, 3, 4, 5 e 6.*
(OMISSIS)
3. Ai fini della concessione dell'accreditamento, il dirigente della sezione regionale competente, verificata la funzionalità della struttura in base agli indirizzi di programmazione regionale come individuati all'atto dell'autorizzazione, in caso di esito positivo, avvia la fase istruttoria entro sessanta giorni dal ricevimento della domanda e chiede la verifica sugli aspetti tecnico-sanitari e il rispetto della disciplina prevista dal CCNL di settore all'Organismo tecnicamente accreditante, il quale trasmette gli esiti entro novanta giorni dal conferimento dell'incarico. Sulla base delle risultanze delle valutazioni effettuate, il dirigente della sezione regionale competente, completata la fase istruttoria e predispone gli atti conseguenti. Gli oneri derivanti dall'attività di verifica sono a carico dei soggetti che richiedono l'accreditamento, secondo tariffe definite dalla Giunta regionale.
4. Il legale rappresentante del soggetto accreditato, fermo restando l'obbligo di cui all'articolo 17, comma 1, entro e non oltre il termine di scadenza di ogni triennio decorrente dalla data di rilascio dell'apposito provvedimento o di riconoscimento per legge dell'accreditamento, rende alla Regione una dichiarazione sostitutiva di atto di notorietà della permanenza del possesso dei requisiti minimi e ulteriori previsti dal regolamento regionale o da altra specifica normativa. Nello stesso termine, il legale rappresentante rende una dichiarazione sostitutiva di atto di notorietà di sussistenza di tutte le condizioni essenziali previste dall'articolo 20, comma 2, ai fini dell'accreditamento istituzionale. L'omessa presentazione delle dichiarazioni sostitutive nel termine previsto, comporta l'applicazione della sanzione pecuniaria stabilita dall'articolo 14, comma 10. Il legale rappresentante del soggetto autorizzato all'esercizio comunica tempestivamente al comune o alla Regione, secondo la competenza stabilita ai sensi dell'articolo 8, e al dipartimento di prevenzione della azienda sanitaria locale territorialmente competente, l'eventuale stato di crisi occupazionale e il dover ricorrere a forme di ammortizzatori sociali, con relazione illustrativa dello stato di crisi e delle misure ad adottarsi. In caso di omessa presentazione della dichiarazione relativa alla sussistenza dei requisiti minimi e ulteriori o di omessa comunicazione prevista dal presente comma, la Regione dispone verifica ispettiva senza preavviso per l'accertamento dei medesimi e di ogni altro presupposto o condizione ai fini del mantenimento dell'accreditamento istituzionale e della sottostante autorizzazione all'esercizio."

- all'articolo 29, comma 9, che:

"*Nelle more dell'adozione del regolamento di organizzazione interna e di definizione delle modalità operative dell'attività di verifica dell'Organismo tecnicamente accreditante, da adottarsi entro il termine di sessanta giorni dalla data di entrata in vigore della presente legge, il dirigente della sezione regionale competente o il comune, nelle ipotesi di cui all'articolo 28, per la valutazione degli aspetti tecnico- sanitari di cui all'articolo 24, comma 3, si avvale dei dipartimenti di prevenzione delle aziende sanitarie locali, garantendo il rispetto di criteri di rotazione e di appartenenza ad ambiti territoriali aziendali diversi rispetto a quello di ubicazione della struttura da accreditare*".
In data 9/02/2019 è entrato in vigore il R.R. n. 4 del 21/01/2019 ad oggetto "*Regolamento regionale sull'Assistenza residenziale e semiresidenziale ai soggetti non autosufficienti – Residenza Sanitaria Assistenziale (RSA) estensiva e di mantenimento – Centro diurno per soggetti non autosufficienti*" (pubblicato sul B.U.R.P. del 25/1/2019), ove sono confluite diverse tipologie di strutture precedentemente disciplinate dal R.R. n. 3/2005 e dal R.R. n. 4/2007.

Il suddetto R.R. n. 4/2019:

- all'art. 9 comma 3 (Fabbisogno per l'autorizzazione all'esercizio), prevede che:
"3. In aggiunta rispetto ai parametri di cui al comma 2, sono fatti salvi i seguenti posti letto/posti semiresidenziali:
a) posti letto/ posti semiresidenziali di RSA ex R.R. n. 3/2005 pubblici già autorizzati all'esercizio o già previsti in atti di programmazione sanitaria regionale;
b) posti letto/posti semiresidenziali di RSA ex R.R. n. 3/2005 privati già autorizzati all'esercizio;
c) posti letto/posti semiresidenziali di RSA ex R.R. n. 3/2005 privati per i quali è stato concesso parere di compatibilità e per i quali non sia decorso il termine biennale di validità ai sensi della ex L.R. n. 8/2004 e s.m.i.;
d) i posti di RSA ex R.R. n. 3/2005 già assegnati con la deliberazione della Giunta regionale 18 novembre 2002, n. 1870 (Piano di riconversione dei Presidi ospedalieri di Bisceglie e Foggia di cui alla del. cons. reg. n. 380/1999 e successive modificazioni di cui alla del. giunta reg. 1087/2002 – Definizione dei rapporti con la congregazione religiosa "Casa della Divina provvidenza";
e) i posti letto di RSSA ex art. 66 R.R. n. 4/2007 e s.m.i. autorizzate al funzionamento alla data di entrata in vigore del presente regolamento;
f) i posti letto di RSSA ex art. 66 R.R. n. 4/2007 e s.m.i. e di Centri diurni ex art. 60- ter R.R. n. 4/2007 e s.m.i. realizzati dalle AASSLL, dai Comuni o dalle ASP o dai soggetti privati con il contributo dei fondi FESR, della Regione e/o dei Comuni e non ancora autorizzate al funzionamento alla data di entrata in vigore del presente regolamento;
g) i posti letto di RSSA ex art. 66 R.R. n. 4/2007 e s.m.i. e di Centri diurni ex art. 60- ter R.R. n. 4/2007 e s.m.i. che hanno presentato istanza di autorizzazione alla realizzazione o alla ristrutturazione di strutture sanitarie e sociosanitarie con mezzi propri presentate dai privati alla data del 31/12/2017 che all'entrata in vigore del presente regolamento sono state autorizzate ovvero per le quali è decorso, senza diniego, il termine previsto dalla legge per il rilascio;
h) i posti letto di RSAA ex art. 67 R.R. n. 4/2007 e s.m.i., ai sensi dell'art. 7-bis della L.R. n. 53/2017 e s.m.i., per i quali sia stata presentata istanza di riqualificazione quali RSA di mantenimento";

-all'art. 10 (Fabbisogno per l'accreditamento):

- <u>comma 1</u> determina il fabbisogno di posti letto anziani/demenze ai fini dell'accreditamento e stabilisce anche quali siano le strutture ed i relativi posti letto che rientrano nel predetto fabbisogno;
- <u>comma 3</u> stabilisce che:

  "*3. Nell'ambito del fabbisogno di RSA di cui al comma 1 rientrano:*
  a) i posti letto di RSA pubbliche e private già autorizzate all'esercizio ed accreditate ai sensi del R.R. n. 3/2005 alla data di entrata in vigore del presente regolamento;
  b) i posti letto di RSA pubbliche e private già autorizzate all'esercizio ai sensi del R.R. n. 3/2005 alla data di entrata in vigore del presente regolamento;

c) i posti letto di RSA pubbliche e private per i quali è stato concesso parere di compatibilità e per i quali lo stesso non sia decaduto alla data di entrata in vigore del presente regolamento;
d) i posti letto di RSSA ex art. 66 R.R. n. 4/2007 e s.m.i. pubbliche e private già autorizzate al funzionamento e contrattualizzate con le Aziende Sanitarie Locali alla data di entrata in vigore del presente regolamento, nel limite massimo dei posti letto contrattualizzati;
e) i posti letto di RSA pubblici e di RSSA pubblici previsti in atti di programmazione regionale;
f) i posti letto di RSSA ex art. 66 R.R. n. 4/2007 e s.m.i. di Aziende Pubbliche per i servizi alle persona (ASP) ai sensi dell'art. 62 della L.R. n. 67/2017";

- al comma 5 prevede che:

"La restante quota di posti letto disponibili di RSA su base provinciale, non oggetto del processo di riconversione di cui ai precedenti commi 3 e 4, ovvero la restante quota di posti letto disponibili di RSA di mantenimento - nuclei di prestazioni di mantenimento per anziani e nuclei prestazioni mantenimento per soggetti affetti da demenza riveniente dalla ricognizione di cui all'art. 12.1 lettera a), è assegnata all'esito delle procedure di cui al successivo art. 12, con le seguenti modalità:
a) il 30% dei predetti posti disponibili sono destinati alle strutture dei DSS in cui si registra un esubero di posti letto già contrattualizzati alla data di entrata in vigore del presente regolamento rispetto al fabbisogno teorico risultante dalla applicazione del criterio del numero degli abitanti. La quota del 30% è distribuita, nel limite massimo di un nucleo da n. 20 p.l., alle RSSA ex art. 66 R.R. n. 4/2007 e s.m.i. pubbliche e private già autorizzate al funzionamento e non contrattualizzate alla data di entrata in vigore del presente regolamento;
b) il restante 70% dei predetti posti disponibili sono destinati alle strutture dei DSS carenti e parzialmente carenti di posti letto già contrattualizzati alla data di entrata in vigore del presente regolamento rispetto al fabbisogno teorico risultante dalla applicazione del criterio del numero degli abitanti, da distribuirsi in base alla popolazione residente.
La quota del 70% è assegnata, nel limite massimo di un nucleo da n. 20 p.l., alle RSSA ex art. 66 R.R. n. 4/2007 e s.m.i. pubbliche e private già autorizzate al funzionamento alla data di entrata in vigore del presente regolamento, con il seguente ordine di preferenza:

1. *RSSA ex art. 66 R.R. n. 4/2007 non contrattualizzata;*
2. *RSSA ex art. 66 R.R. n. 4/2007 già contrattualizzata."*

- all'art 12.1 (Disposizioni Transitorie), che:

"*a) La giunta regionale, entro 60 giorni dall'entrata in vigore del presente regolamento, approva un atto ricognitivo di tutte le strutture rientranti tra gli autorizzati all'esercizio di cui al comma 3 dell'art. 9 e dei posti letto di RSA ex R.R. 3/2005 e di RSSA ex art. 66 R.R. n. 4/2007 e s.m.i. rientranti nell'ambito di applicazione dei commi 3 e 4 del precedente art. 10, con l'indicazione: 1) dei posti letto di RSA non autosufficienti ancora disponibili, e rientranti nel fabbisogno di accreditamento di cui al comma 1 dell'art.10, da assegnare ai sensi del comma 5 dell'art.10; 2) dei posti letto da assegnare alle strutture ammesse ai finanziamenti di cui all'art. 29 comma 7 della legge regionale n. 9/17 e s.m.i entro la data di entrata in vigore della stessa legge, entro la percentuale pari al 5% dei posti letto di cui alla precedente punto 1.*"

- all'art. 12.2 (Norme transitorie per le rsa ex r.r. 3/2005 e per le rssa ex art. 66 r.r. 4/2007 e smi contrattualizzate con le aa.ss.ll.) che:

"

1. *Le RSA ex R.R. n. 3/2005 e le RSSA ex art. 66 R.R. n. 4/2007 e s.m.i. di cui ai commi 3 e 4 dell'art. 10 devono convertire i posti letto nel rispetto del fabbisogno di cui ai commi 1 e 2 dell'art. 10 e secondo le previsioni degli stessi commi 3 e 4 dello stesso articolo, tenuto conto dei requisiti strutturali, tecnologici ed organizzativi previsti dal presente regolamento.*

2. *A tal fine il processo di conversione, per le strutture di cui al comma 1 del presente articolo, sentite le Associazioni di categoria maggiormente rappresentative a livello regionale, avverrà sulla base dell'atto ricognitivo di cui al punto 12.1 e di apposite preintese da sottoscriversi con ogni singolo erogatore da parte del Direttore del Dipartimento Promozione della Salute, del Benessere sociale e dello Sport per tutti, da approvarsi con atto di Giunta regionale (piano di conversione).*
3. *A far data dall'approvazione del piano di conversione, entro i successivi 30 giorni i singoli erogatori presentano al competente Servizio regionale istanza di conversione dell'autorizzazione all'esercizio e dell'accreditamento, con la specifica indicazione del numero e tipologia di nuclei di assistenza così come previsti nel piano di riconversione.*
4. *L'istanza dovrà contenere una dichiarazione sostitutiva di atto di notorietà del possesso dei requisiti di cui al presente regolamento qualora già posseduti, ovvero un piano di adeguamento da attuarsi entro i limiti temporali stabiliti nel presente articolo.*
5. *Le strutture di cui al comma 1 devono adeguarsi ai requisiti di cui al presente regolamento nei termini di seguito indicati a far data dalla approvazione del piano di riconversione da parte della Giunta regionale:*

   a. *entro 6 mesi per i requisiti organizzativi e tecnologici minimi e specifici;*
   b. *entro 3 anni per i requisiti strutturali minimi e specifici.*

   In deroga al precedente punto b), le RSA ex R.R. 3/2005 e le RSSA ex art. 66 R.R. 4/2007 e smi possono mantenere i requisiti strutturali previsti dalla previgente normativa.
   Le RSA ex R.R. 3/2005 e le RSSA ex art. 66 R.R. 4/2007 e smi, qualora all'atto della verifica sul possesso dei requisiti non dimostrino di possedere i requisiti strutturali previsti dalla previgente normativa, devono adeguarsi ai requisiti strutturali del presente regolamento, nel rispetto del termine previsto al precedente punto b).

6. *Entro i trenta giorni successivi alla scadenza di ciascuno di tali termini, a pena di decadenza dell'autorizzazione all'esercizio e dell'accreditamento, il responsabile della struttura invia al competente Servizio regionale un'autocertificazione attestante il possesso dei requisiti, ai fini dell'avvio delle attività di verifica.*
7. *La mancata presentazione dell'istanza di conversione dell'autorizzazione all'esercizio e dell'accreditamento deve intendersi quale rinuncia ai sensi e per gli effetti degli articoli 9, comma 4, lett. c) e 26, comma 2, lett.a) L.R. n. 9/2017. Il mancato adeguamento ai requisiti di cui al presente regolamento nei termini indicati nel presente articolo, comporta la revoca dell'autorizzazione e dell'accreditamento ai sensi e per gli effetti degli articoli 14, commi 6 e 8, e 26, commi 2 lett. b) e 3, L.R. n. 9/2017.*
8. *Nel periodo intercorrente tra la data di approvazione del piano di conversione da parte della Giunta regionale alla data di adozione dei provvedimenti regionali di conversione dell'autorizzazione all'esercizio e dell'accreditamento, le RSA ex R.R. 3/2005 e le RSSA ex art. 66 R.R. 4/2007 e smi manterranno il numero e la tipologia di prestazioni per cui sono già autorizzate all'esercizio ed accreditate con le relative tariffe vigenti alla stessa data.*
9. *Nel periodo intercorrente tra la data di entrata in vigore del presente Regolamento e la data di approvazione, da parte della Giunta Regionale, del piano di conversione di cui al presente articolo 12.2, le istanze di autorizzazione alla realizzazione per trasformazione, di autorizzazione all'esercizio e/o di accreditamento relative alle RSA ex R.R. n. 3/2005 e per le RSSA ex art. 66 R.R. n. 4/2007 e s.m.i., contrattualizzate con le AASSLL, sono inammissibili."*

Con DGR 25 novembre 2019, n. 2153 ad oggetto "*R.R. n. 4/2019 - art. 12.1 - Atto ricognitivo delle strutture rientranti tra le autorizzate all'esercizio di cui all'art.9, comma 3 e dei posti letto/posti rientranti nel fabbisogno di accreditamento di cui all'art. 10, commi 3 e 4 - Posti letto/posti disponibili ai fini del rilascio di nuove autorizzazioni all'esercizio e di accreditamento*" la Regione approvava:

- l'allegato A, in applicazione dell'art. 12 "NORME TRANSITORIE" - punto 12.1 "DISPOSIZIONI

TRANSITORIE", riportante la ricognizione delle strutture rientranti tra gli autorizzati all'esercizio di cui al comma 3 dell'art. 9 R.R. n. 4/2019; la determinazione dei posti disponibili ai fini di nuove autorizzazioni all'esercizio; le disposizioni generali relative ai posti autorizzabili all'esercizio; i modelli di domanda per le autorizzazioni alla realizzazione e le autorizzazioni all'esercizio predisposti per le autorizzazioni in forma singola o associata;

- l'allegato B, in applicazione dell'art. 12 "NORME TRANSITORIE" - punto 12.1 "DISPOSIZIONI TRANSITORIE", riportante la ricognizione: − dei posti letto/posti di strutture rientranti nella riserva di posti accreditabili di cui ai commi 3 e 4 dell'art. 10 R.R. n. 4/2019 con l'indicazione: a) dei posti letto di RSA e di Centri diurni per soggetti non autosufficienti ancora disponibili, e rientranti nel fabbisogno di accreditamento di cui al comma 1 dell'art.10, da assegnare ai sensi del comma 5 e 7 dell'art.10; (omissis) le indicazioni operative relative ai posti accreditabili; − i modelli di domanda per le conferme delle autorizzazioni all'esercizio e per gli accreditamenti, predisposti per le autorizzazioni e gli accreditamenti in forma singola o associata.

Con la DGR 2153 del 2019 la Regione, in merito alla modalità ed ai termini per la presentazione delle istanze di conferma dell'autorizzazione all'esercizio e di accreditamento, stabiliva altresì:

" *PRESENTAZIONE DELLE ISTANZE*
Tenuto conto *che:*

- *il termine previsto l'art. 10, comma 5 (9 agosto 2019) ai fini della conferma dell'autorizzazione all'esercizio non è un termine perentorio;*
- *con il presente atto ricognitivo viene indicata la nuova data a decorrere dalla quale le strutture devono presentare relativa istanza;*
- *Il presente atto ricognitivo prevede l'assegnazione di posti letto ai fini dell'accreditamento*

ne consegue che le RSSA ex art. 66 interessate alla distribuzione dei predetti posti letto, devono contestualmente richiedere la conferma dell'autorizzazione all'esercizio per i posti letto già autorizzati al funzionamento e l'accreditamento per max n. 20 p.l. utilizzando il modello di domanda AUT – ACCR – 2.
(omissis)
Le istanze per la conferma del titolo autorizzativo e per l'assegnazione dei posti in accreditamento da presentarsi alla Regione saranno valutate nel primo bimestre che decorrerà dalla data del 1/12/2019 fino alla data del 31/01/2020."
In merito ai requisiti da possedersi all'atto dell'istanza per l'ottenimento della conferma dell'autorizzazione all'esercizio e dell'accreditamento: "Ai sensi del precedente art. 12.2 i requisiti da possedersi all'atto dell'istanza per l'ottenimento della conferma dell'autorizzazione all'esercizio e dell'accreditamento sono i seguenti:
1) R.R. N. 3/2010 - SEZIONE A - REQUISITI STRUTTURALI GENERALI per
espresso rinvio nell'art. 14 del R.R. n. 4/2019 e coincidenti con i requisiti strutturali generali per la RSA di cui all'art. 4 del R.R. n. 4/2019
2) PER LE RSSA EX ART. 66 R.R. 4/2007 e s.m.i. - REQUISITI STRUTTURALI PER AUTORIZZAZIONE ESERCIZIO
- *art. 36 - requisiti comuni alle strutture*
- *art. 66 - requisiti strutturali*

3) R.R. 4/2019 - ART.5 REQUISITI MINIMI PER L'AUTORIZZAZIONE ALL'ESERCIZIO DELLE RSA
- *5.2 requisiti minimi tecnologici per le RSA*
- *5.3 requisiti minimi organizzativi per le RSA*

4) R.R. 4/2019 - ART.7 REQUISITI SPECIFICI PER L'AUTORIZZAZIONE ALL'ESERCIZIO
- *7.2 requisiti specifici tecnologici delle RSA*
- *7.3 requisiti specifici organizzativi delle RSA*
- *7.3.3 requisiti specifici organizzativi per RSA di mantenimento - nucleo di assistenza residenziale di mantenimento di tipo A per persone anziane*

- *7.3.4 requisiti specifici organizzativi per RSA di mantenimento - nucleo di assistenza residenziale di mantenimento di tipo B per persone affette da demenza*

5) R.R. 16/2019 "DISPOSIZIONI IN MATERIA DI ACCREDITAMENTO - APPROVAZIONE MANUALI DI ACCREDITAMENTO DELLE STRUTTURE SANITARIE E SOCIO-SANITARIE.

Il RR 16 del 2019 all'art. 2, commi 2, 4 e 5 *prevede:*

"2. I Manuali di Accreditamento si applicano alle strutture già accreditate e a quelle per le quali è stata presentata istanza di accreditamento ai sensi e per gli effetti degli articoli 24 e ss., legge regionale 2 maggio 2017 n. 9 e s.m.i., prima della data di entrata in vigore del presente regolamento ed entro il semestre successivo a tale data, nei seguenti tempi e modi:

a)entro sei mesi dalla data di entrata in vigore del presente regolamento, limitatamente alle evidenze previste per la prima fase di "Plan";

b)entro diciotto mesi dalla data di entrata in vigore del presente regolamento, oltre a quelle per la fase precedente, limitatamente alle evidenze previste per la seconda fase di "Do";

c)entro ventiquattro mesi dalla data di entrata in vigore del presente regolamento, oltre a quelle previste per le fasi precedenti, anche le evidenze previste per la terza e quarta fase di "Check" e di "Act" (tutte).

Il possesso dei requisiti ulteriori di accreditamento deve essere attestato dal legale rappresentante della struttura mediante la presentazione entro le scadenze sopra indicate, alla sezione regionale competente ed all'organismo tecnicamente accreditante (OTA), di una dichiarazione sostitutiva di atto di notorietà ai sensi del D.P.R. 445/2000 corredata da una griglia di autovalutazione debitamente compilata e firmata. (omissis)

4. Le dichiarazioni sostitutive di cui al comma 2 e 3, costituiscono atto preliminare alle verifiche del possesso dei requisiti stabiliti dai Manuali di accreditamento da parte dell'OTA da eseguirsi sulla base del programma di cui all'articolo 3, comma 3 o su apposito incarico della sezione regionale competente nell'ambito del procedimento di accreditamento ai sensi dell'articolo 24 e ss. legge regionale 2 maggio 2017 n. 9 e s.m.i..

5. Il possesso dei requisiti, attestato alle scadenze stabilite dai commi 2 e 3, costituisce, ai sensi dell'articolo 20, comma 1, legge regionale 2 maggio 2017 n. 9 e s.m.i., condizione necessaria al mantenimento dell'accreditamento, pena revoca- decadenza ai sensi dell'articolo 26, comma 2, lett. b) della medesima legge".

Con Determinazione n. 2359 del 06/12/2013 del Dirigente dei Servizi Generali del Comune di Fasano veniva autorizzata al funzionamento, ai sensi dell'art. 49 della L.R. n.19/06 e degli artt. 36 e 66 del R.R. n. 4/07 e smi., la RSSA per anziani denominata "*Sancta Maria Regina Pacis*" con una capacità ricettiva di 96 posti letto.

La predetta Struttura veniva iscritta nel Registro Regionale delle strutture e dei servizi autorizzati all'esercizio delle attività socio assistenziali destinate agli anziani con Determinazione Regionale del Servizio Politiche di benessere sociale e pari opportunità della Regione Puglia n. 8 del 07/01/2014.

In data 28/01/2020 il legale rappresentante della Parrocchia San Giovanni Battista sottoscriveva ai sensi dell'art 12.2 del RR 4 /2019 il seguente piano di conversione ai fini della conferma dell'autorizzazione all'esercizio e dell'accreditamento:

- conversione di n. 96 posti letto di Rsa per soggetti non autosufficienti ai fini dell'autorizzazione all'esercizio così distinti: 7 pl di estensiva anziani + 89 pl di mantenimento Anziani;

- conversione di n. 60 posti letto di Rsa per soggetti non autosufficienti ai fini dell'accreditamento così distinti: 7 pl di estensiva anziani + 53 pl di mantenimento Anziani;

Con pec del 31/01/2020 la Parrocchia San Giovanni Battista facendo seguito alla sottoscrizione delle preintese in ottemperanza alle revisioni di cui al RR 4 del 2019 e alla DGR 2153 del 2019, presentava istanza di conferma dell'atto autorizzativo e di accreditamento.

Con DGR 1006 del 2020 (Pubblicata sul BURP n. 103 del 14/07/2020) ad oggetto "*Regolamenti regionali n.*

4 e 5 del 2019 — Approvazione preintese - Assegnazione provvisoria di posti autorizzabili ed accreditabili – Indirizzi applicativi alle Aziende Sanitarie Locali" la Regione assegnava alla Sancta Maria Regina Pacis 96 posti letto concedibili ai fini della conferma dell'autorizzazione e 60 posti letto concedibili ai fini dell'accreditamento (come da preintesa).

Nella predetta determinazione si stabiliva altresì che "*2. A seguito dell'approvazione del presente provvedimento, in riferimento alle istanze di conferma dell'autorizzazione all'esercizio e di accreditamento presentate dalle strutture sociosanitarie ai sensi delle DGR n. 2153/2019 e DGR n. 2154/2019 e tenuto conto del numero di posti accreditabili indicati nelle tabelle 2, 4, 10 e 11 allegate al presente provvedimento, sarà avviata la fase di verifica dei requisiti strutturali, tecnologici ed organizzativi di cui ai RR 4/2019 e RR 5/2019 mediante disposizione di incarico ai Dipartimenti di Prevenzione. All'esito delle verifiche e a seguito di acquisizione di parere favorevole sul possesso dei predetti requisiti rilasciato dal Dipartimento di prevenzione incaricato, la competente Sezione regionale provvede a rilasciare il provvedimento di conferma dell'autorizzazione all'esercizio e di accreditamento.*"

Con successiva DGR 1409 del 2020 ad oggetto "*DGR n. 1006 del 30/06/2020 "Regolamenti regionali n. 4 e 5 del 2019 — Approvazione preintese - Assegnazione provvisoria di posti autorizzabili ed accreditabili – Indirizzi applicativi alle Aziende Sanitarie Locali" – Modifica ed integrazioni*" la Regione confermava alla Sancta Maria Regina Pacis l'assegnazione dei posti già effettuata con la DGR 1006 del 2020.

A seguito dell'approvazione del predetto provvedimento, in riferimento all'istanza di conferma dell'autorizzazione all'esercizio e di accreditamento presentata dalla Parrocchia San Giovanni Battista ai sensi delle DGR n. 2153/2019 e tenuto conto del numero di posti accreditabili come assegnati, veniva dato avvio alla fase di verifica dei requisiti strutturali, tecnologici ed organizzativi di cui ai RR 4/2019 mediante disposizione di incarico ai Dipartimenti di Prevenzione delle Asl Brindisi e Taranto (giusta nota prot. di incarico n. AOO 183_3857 del 08/03/2021).

Con pec del 10/08/2023 acquisita al protocollo al n AOO 183 12603 del 31/08/2023 **il Dipartimento di Prevenzione della Asl Brindisi** inviava nota prot. 69711, con allegata la scheda delle operazioni di verifica, esprimendo: "*A conclusione dell'istruttoria, della verifica dello stato dei luoghi e con la valutazione della documentazione, si ritiene che, la RSA "Sancta Regina Pacis" con n° 96 posti letto, di cui n°7 p.l. Rsa estensiva anziani e n° 89 p.l. Rsa mantenimento anziani,* **possieda i requisiti per l'autorizzazione** *all'esercizio, generali, minimi e specifici previsti dal RR 4/2019". Inoltre il dipartimento comunicava: "il responsabile sanitario della struttura è la Dott.ssa Raichenko Katerina, nata in (…) il 31/03/1972, Specialista in Neurologia*".

Quanto al rapporto di assunzioni di Lavoratori a Tempo Determinato rispetto ai Lavoratori a Tempo Indeterminato la normativa regionale all'art 14 comma 1 del RR 5 del 2019 stabilisce che: "*1. Per quanto non espressamente previsto nel presente Regolamento, si rinvia alla normativa regionale vigente in materia, ed in particolare alla L. R. 9/2017 e s.m.i., alla L.R. n. 53/2017 e s.m.i. e al Regolamento Regionale n. 3/2005 e s.m.i. per la sezione A "Requisiti generali", ed alla normativa nazionale vigente in materia.*"
La Sezione A del R.R. n. 3/2005, che sul punto è stato oggetto di modifica e sostituzione con la sezione A del R.R. n. 3/2010 (Sezione A.01.03) prevede espressamente: "*In particolare il fabbisogno di personale deve essere garantito in termini numerici (equivalente a tempo pieno) per ciascuna professione o qualifica professionale nel rispetto della normativa nazionale e regionale vigente (le tipologie di rapporto di lavoro diverse da quello di dipendenza devono soddisfare il requisito del tempo pieno o della quota parte ed eventuali consulenze possono costituire solo integrazione del fabbisogno ordinario del personale); per posizione funzionale; per qualifica; per limiti di età e condizione di compatibilità corrispondenti a quelli previsti per il personale dipendente delle Aziende Sanitarie ed Enti pubblici del Servizio Sanitario; nel rispetto del principio di congruità, in relazione al volume, tipologia e complessità delle prestazioni erogate dalle strutture, secondo criteri specificati dalle normative regionali.*"

Inoltre, il personale previsto negli artt. 7.3.1 e 7.3.3 del R.R. n. 4/2019, sia ai fini del rilascio dell'autorizzazione all'esercizio, dovrà essere garantito in termini numerici (equivalente a tempo pieno) nel rispetto delle previsioni di cui al D.Lgs. n. 81/2015 e s.m.i., del Codice Civile e dei CCNL del settore sociosanitario.

A titolo esemplificativo e non esaustivo, di seguito si riportano alcune precisazioni in merito alle tipologie contrattuali ammesse:

- il contratto di lavoro subordinato a tempo indeterminato costituisce la forma comune di rapporto di lavoro (D.Lgs. n. 81/2015 e s.m.i., art. 1)
- i rapporti di collaborazione devono avere obbligatoriamente la forma scritta e devono prevedere espressamente il debito orario ed il luogo di lavoro. Le collaborazioni (contratto di lavoro autonomo) sono consentite soltanto se prestate nell'esercizio di professioni intellettuali, per le quali è necessaria l'iscrizione in appositi albi professionali. Gli Albi professionali delle professioni sanitarie, a seguito dell'emanazione della legge n. 3/2018, sono quelli istituiti con il Decreto Ministeriale 13 marzo 2018 all'interno degli Ordini dei Tecnici Sanitari di Radiologia Medica e delle Professioni Sanitarie Tecniche, della Riabilitazione e della Prevenzione (Ordini TSRM PSTRP). I rapporti di collaborazione non sono previsti per la figura dell'Operatore Socio Sanitario in quanto per tale figura professionale non è previsto l'albo professionale (D.Lgs. n. 81/2015 e s.m.i., art. 2)
- Ai contratti di lavoro subordinato a tempo determinato si applicano le previsioni di cui all'art. 19 del D.Lgs. n. 81/2015 (forma scritta; durata non superiore a dodici mesi; durata superiore ai dodici mesi e comunque non eccedente i ventiquattro mesi, solo in presenza di almeno una delle seguenti condizioni: a) esigenze temporanee e oggettive, estranee all'ordinaria attività, ovvero esigenze di sostituzione di altri lavoratori; b) esigenze connesse a incrementi temporanei, significativi e non programmabili, dell'attività ordinaria; in caso di stipulazione di un contratto di durata superiore a dodici mesi in assenza delle condizioni di cui alle lettere a) e b), il contratto si trasforma in contratto a tempo indeterminato dalla data di superamento del termine di dodici mesi. (Legge n. 96/2018)
- Il numero complessivo dei contratti di lavoro a tempo determinato è quello previsto dall'art. 23 del D.Lgs. n. 81/2015 e s.m.i., salvo diversa disposizione dei contratti collettivi

Sulla base della documentazione acquisita e dell'istruttoria sin qui svolta, è emerso che il personale è garantito in termini numerici mentre il rapporto lavorativo a tempo determinato risulta superiore al 30% rispetto al numero dei lavoratori occupati a tempo indeterminato in forza alla struttura.

Con pec del 09/08/2023 acquisita al protocollo al n AOO 183 11638 del 09/08/2023 **il Dipartimento di Prevenzione della Asl Taranto** incaricato della verifica dei requisiti di accreditamento con nota n° 138963 del 09/08/2023 comunicava: "*si ritiene che RSA non autosufficienti di cui R.R. 4/2019, denominata "Sancta Maria Pacis" ed ubicata in Fasano possieda i requisiti minimi specifici previsti dal R.R. n.16 del 2019 per l'accreditamento istituzionale (Fase di Plan) e della Sezione A del R.R. n.3 del 2010, relativamente alla RSA non autosufficienti R.R. n.4/2019 per n. 7 posti letto RSA Estensiva Anziani e n. 53 posti letto mantenimento anziani". Inoltre il Dipartimento comunicava che il Responsabile sanitario è: "la Dott.ssa Raichenko Katerina, nata in (…) il 31/03/1972, laureata in Medicina il 28/06/1995 presso Università degli studi di Kiev Specialista in Neurologia*"

Per la struttura di che trattasi il Dipartimento di Prevenzione Asl Taranto ha allegato, in aggiunta alla nota suddetta, la documentazione relativa alla Dott.ssa Raichenko Kateryna, in quanto Responsabile sanitario. In particolare il Dipartimento inoltrava:

- Contratto di collaborazione coordinata e continuativa;
- Dichiarazione sostitutiva di certificazione in merito al possesso dei titoli e di incarico alla qualifica professionale;

- Verbale Traduzione Giurata del Tribunale Civile e Penale di Bari datata 23/01/2023;
- Documentazione attestante il possesso della qualifica professionale di Medico e di Medico specialista in Neurologia;

Considerato altresì che il Decreto legge del 21/03/2022 n. 21 – "*Misure urgenti per contrastare gli effetti economici e umanitari della crisi ucraina" modificato dal Decreto legge del 02/03/2023 n. 16 – "Disposizioni urgenti di protezione temporanea per le persone provenienti dall'Ucraina*" convertito con modificazioni dalla L. 21 aprile 2023, n. 46, all'articolo 34 (Deroga alla disciplina del riconoscimento delle qualifiche professionali per medici e operatori sociosanitari ucraini) prevede:
"*1. A decorrere dalla data di entrata in vigore del presente decreto e* ***fino al 31 dicembre 2023****, in deroga agli articoli 49 e 50 del regolamento di cui al decreto del Presidente della Repubblica 31 agosto 1999, n. 394, e alle disposizioni di cui al decreto legislativo 9 novembre 2007, n. 206, è consentito l'esercizio temporaneo delle qualifiche professionali sanitarie e della qualifica di operatore socio-sanitario ai professionisti cittadini ucraini residenti in Ucraina prima del 24 febbraio 2022 che intendono esercitare nel territorio nazionale, presso strutture sanitarie o sociosanitarie pubbliche o private, una professione sanitaria o la professione di operatore socio- sanitario in base a una qualifica professionale conseguita all'estero regolata da specifiche direttive dell'Unione europea. Le strutture sanitarie e sociosanitarie interessate possono procedere al reclutamento temporaneo di tali professionisti, muniti del Passaporto europeo delle qualifiche per i rifugiati, con contratti a tempo determinato o con incarichi libero-professionali, anche di collaborazione coordinata e continuativa, in deroga all'articolo 7 del decreto legislativo 30 marzo 2001, n. 165 e fermo restando quanto previsto dall'articolo 11 del decreto-legge 30 aprile 2019, n. 35, convertito, con modificazioni, dalla Legge 25 giugno 2019, n. 60. La struttura che procede al reclutamento temporaneo trasmette alla regione o alla provincia autonoma di Trento o di Bolzano nel cui territorio si è proceduto al reclutamento temporaneo i nominativi dei professionisti sanitari reclutati ai sensi del primo periodo e la documentazione di cui comma 1-bis. Le regioni e le province autonome di Trento e di Bolzano curano la conservazione della documentazione ricevuta e istituiscono un elenco dei professionisti sanitari e degli operatori socio-sanitari reclutati. L'elenco dei professionisti sanitari e degli operatori socio-sanitari reclutati è trasmesso ai relativi Ordini professionali. Le amministrazioni interessate provvedono alle attività previste dal presente comma con le risorse umane, strumentali e finanziarie disponibili a legislazione vigente.*
1-bis. Ai fini di cui al comma 1, i professionisti interessati depositano presso la struttura sanitaria che procede al reclutamento temporaneo la documentazione attestante il possesso della qualifica professionale sanitaria o di operatore socio- sanitario, munita di traduzione asseverata presso il tribunale."

VERIFICA AI SENSI DEL D. LGS. 196/03
Garanzie alla riservatezza

La pubblicazione dell'atto all'Albo, salve le garanzie previste dalla legge 241/90 in tema di accesso ai documenti amministrativi, avviene nel rispetto della tutela alla riservatezza dei cittadini, secondo quanto disposto dal D. lgs. n. 196/03 in materia di protezione dei dati personali, nonché dal vigente regolamento regionale n. 5/2006 per il trattamento dei dati sensibili e giudiziari.
Ai fini della pubblicità legale, l'atto destinato alla pubblicazione è redatto in modo da evitare la diffusione di dati personali identificativi non necessari ovvero il riferimento a dati sensibili, qualora tali dati fossero indispensabili per l'adozione dell'atto, essi sono trasferiti in documenti separati, esplicitamente richiamati.

ADEMPIMENTI DI CUI ALLA L.R. 28/01 e successive modificazioni ed integrazioni.
Il presente provvedimento non comporta alcun mutamento qualitativo o quantitativo di entrata o di spesa né a carico del Bilancio della Regione né a carico degli Enti per i cui debiti i creditori potrebbero rivalersi sulla Regione e che è escluso ogni ulteriore onere aggiuntivo rispetto a quelli già autorizzati a valere sullo stanziamento previsto dal bilancio regionale.

IL DIRIGENTE RESPONSABILE DELLA SEZIONE STRATEGIE E GOVERNO DELL'OFFERTA

- Sulla base delle risultanze istruttorie innanzi illustrate, che qui si intendono integralmente riportate;
- Viste la sottoscrizione posta in calce al presente provvedimento dal Dirigente del Servizio Strategie e Governo dell'Assistenza alle Persone in condizione di Fragilita'- Assistenza Sociosanitaria;

DETERMINA

Di prendere atto di quanto espresso in narrativa, che costituisce parte integrante e sostanziale del presente atto e che qui si intende integralmente riportato.

- rilasciare, **la conferma dell'autorizzazione all'esercizio** ai sensi dell'art.3, comma 3, lett. c) e dell'art.8 co 3 **e l'accreditamento** ai sensi dell'art 24 della LR 9 del 2017 e ss.mm.ii a:

Titolare: Parrocchia San Giovanni Battista (P.Iva 01933660746)
Rappresentante legale: Ramirez Sandro
Attività: Rsa non autosufficienti RR 4 del 2019
Sede legale: Piazza San Giovanni Battista n. 1 – Fasano (BR)
Sede operativa Via Contrada Giardinelli N.C. – Fasano (BR)
Denominazione: "*Sancta Maria Regina Pacis*"
N. posti autorizzati: n. 96 pl di cui: 7 pl di Rsa di estensiva anziani e 89 di Rsa di mantenimento anziani;
N. posti accreditati: n. 60 pl di cui: 7 pl di Rsa di estensiva anziani e 53 di Rsa di mantenimento anziani;
CCNL: AGIDAE
Responsabile sanitario: Dott.ssa Raichenko Kateryna, nata in (…) il 31/03/1972, laureata in Medicina il 28/06/1995 presso Università nazionale degli studi medici "O.O.Bogomolets" e specializzata in Neurologia il 22/03/2017.

Con la **PRESCRIZIONE** che il legale rappresentante della Parrocchia San Giovanni Battista entro e non oltre giorni 30 dalla notifica del presente atto, pena l'inefficacia del medesimo e dandone comunicazione al Dipartimento di Prevenzione della Asl Brindisi, a pena di inefficacia del medesimo riduca il numero dei contratti a tempo determinato a quello previsto dall'art. 23 del D.Lgs. n. 81/2015 e s.m.i ovvero al 30% previsto dal CCNL applicato.

- di incaricare il Dipartimento di Prevenzione della Asl Brindisi della verifica dell'adempimento delle prescrizioni di cui sopra entro i termini previsti il quale (Dipartimento di Prevenzione) ne valuterà la congruità, anche con riguardo alla turnistica programmata rispetto agli operatori presenti, ai fini del definitivo ed effettivo accertamento della sussistenza dei requisiti organizzativi previsti dal R.R. n. 4/2019 per Rsa autosufficienti e ne comunicherà l'esito a questa Sezione entro i successivi 30 giorni. In caso di esito negativo provvederà senza preavviso all'annullamento d'ufficio ex articolo 21 nonies L. n. 241/1990 e s.m.i.;

- Disporre che il Direttore Generale che sottoscrive il contratto e l'Area Sociosanitaria che predispone gli atti, in caso di stipula dell'accordo contrattuale, dovranno preliminarmente accertare l'adempimento alle prescrizioni di cui sopra in capo alla struttura accreditata per il tramite del Dipartimento di Prevenzione della Asl di riferimento.

Con la **PRECISAZIONE**:
Il Legale rappresentante della Parrocchia San Giovanni Battista entro e non oltre il 31/12/2023, fatte salve nuove disposizioni legislative, individui un altro Medico a cui affidare la Responsabilità sanitaria inviando alla Regione documentazione attestante i titoli accademici e la relativa iscrizione all'Albo, la dichiarazione di

accettazione dell'incarico e sull'insussistenza delle cause di inconferibilità ed incompatibilità di cui al D.Lgs. 8 aprile 2013 n.39 nonché (ove prevista) la comunicazione da parte dello stesso resa ai sensi l'art. 1, comma 536, della L. n.145/2018.
Con l'ulteriore precisazione che:

I. In caso di sostituzione del responsabile sanitario, il legale rappresentante della Parrocchia San Giovanni Battista è tenuto a comunicare tempestivamente le generalità del nuovo responsabile, documentandone i titoli professionali da questi posseduti e produrre dichiarazione di accettazione dell'incarico ai fini della variazione, ai sensi dell'art. 10, comma 2 della L.R. n. 9/2017 e s.m.i. del relativo provvedimento autorizzativo;

II. la presente autorizzazione si intende valida esclusivamente per i locali cui si riferisce;

III. il legale rappresentante Parrocchia San Giovanni Battista è tenuto al rispetto delle previsioni di cui agli artt.11, 12, 16, 29 comma 2 della L.R. n. 9/2017 e s.m.i.;

IV. ai sensi degli articoli 5.3, del R.R. n. 4/2019: "*La struttura trasmette annualmente l'elenco della dotazione organica alla competente Sezione regionale opportunamente dettagliato, specificando per ciascun nucleo i nominativi degli operatori, la qualifica professionale, il titolo di studio, la data di assunzione e la tipologia del contratto con il debito orario*".

V. ai sensi dell'art. 16, comma 1 della L.R. n. 9/2017 e s.m.i., "*(…) Il legale rappresentante del soggetto autorizzato ha l'obbligo di comunicare immediatamente al comune o alla Regione, secondo la competenza stabilita ai sensi dell'articolo 8, e al dipartimento di prevenzione dell'azienda sanitaria locale territorialmente competente la perdita dei suddetti requisiti minimi o l'instaurarsi di cause di decadenza dell'autorizzazione all'esercizio. Ove possibile, il dipartimento di prevenzione dell'azienda sanitaria locale prescrive specifiche azioni mirate al ripristino della rispondenza ai criteri di legge del soggetto autorizzato. E' facoltà degli organi di vigilanza competenti la richiesta di documenti o di atti di notorietà redatti a cura del responsabile sanitario, comprovanti la permanenza del possesso dei requisiti minimi previsti dal regolamento regionale e attestanti l'assenza di cause di decadenza dell'autorizzazione all'esercizio, con cadenza quinquennale a partire dalla data di rilascio dell'autorizzazione e ogni qualvolta ciò sia, dagli stessi, ritenuto opportuno.*";

VI. ai sensi dell'art. 21, comma 4 della L.R. n. 9/2017, "*Le AASSLL non sono obbligate a stipulare i contratti di cui al comma 3 con i soggetti accreditati*."

VII. ai sensi dell'articolo 24, comma 4, Il legale rappresentante del soggetto accreditato, fermo restando l'obbligo di cui all'articolo 17, comma 1, entro e non oltre il termine di scadenza di ogni triennio decorrente dalla data di rilascio dell'apposito provvedimento o di riconoscimento per legge dell'accreditamento, rende alla Regione una dichiarazione sostitutiva di atto di notorietà della permanenza del possesso dei requisiti minimi e ulteriori previsti dal regolamento regionale o da altra specifica normativa. Che nello stesso termine, il legale rappresentante deve rendere, altresì, una dichiarazione sostitutiva di atto di notorietà di sussistenza di tutte le condizioni essenziali previste dall'articolo 20, comma 2, ai fini dell'accreditamento istituzionale; che in caso di omessa presentazione della dichiarazione relativa alla sussistenza dei requisiti minimi e ulteriori o di omessa comunicazione prevista dal presente comma, la Regione dispone verifica ispettiva senza preavviso per l'accertamento dei medesimi e di ogni altro presupposto o condizione ai fini del mantenimento dell'accreditamento istituzionale e della sottostante autorizzazione all'esercizio;

VIII. ai sensi dell'art. 26, comma 1 "*La Regione può verificare in ogni momento la permanenza dei requisiti*

stabiliti e delle condizioni previste ai fini dell'accreditamento, nonché l'attuazione delle prescrizioni eventualmente adottate con il provvedimento di accreditamento. Per tale attività di verifica si avvale dell'Organismo tecnicamente accreditante".

di notificare il presente provvedimento:

- Al legale rappresentante della Parrocchia San Giovanni Battista (matricefasano@pec.it);
- Al Direttore generale della ASL Brindisi (direzionegenerale@asl.brindisi.it)
- Al Direttore dell'Area Sociosanitaria della ASL Brindisi (servizisociali.asl.brindisi@pec.rupar.puglia.it)
- Al Dipartimento di Prevenzione della ASL Brindisi (prevenzione.asl.brindisi@pec.rupar.puglia.it)
- Al Dipartimento di Prevenzione della ASL Taranto (dipartprevenzione.asl.taranto@pec.rupar.puglia.it)

Il presente provvedimento:

a. sarà pubblicato sul BURP ai sensi della Legge Regionale 15 giugno 2023, n. 18;

b. Sarà pubblicato all'Albo della Sezione Strategie e Governo dell'Offerta/Albo Telematico (*ove disponibile*);

c. sarà trasmesso in copia conforme all'originale alla Segreteria della Giunta Regionale;

d. sarà trasmesso alla Sezione Comunicazione Istituzionale della Regione Puglia per gli adempimenti di cui all'art.23 del D.Lgs. n. 33/2013;

e. sarà disponibile nel sito ufficiale della Regione Puglia (ove disponibile l'albo telematico);

f. il presente atto, composto da n.18 facciate, è adottato in originale;

g. viene redatto informa integrale.

Il presente Provvedimento è direttamente esecutivo.

Firmato digitalmente da:

Funzionario Amministrativo
Andrea Ricco

P.O. Autorizzazione e Accreditamento Strutture Sociosanitarie negli Ambiti Territoriali
Brindisi-Lecce-Taranto
Francesca Vantaggiato

Il Dirigente del Servizio Strategie e Governo dell'Assistenza alle Persone in Condizioni
di Fragilità - Assistenza Sociosanitaria
Elena Memeo

Il Dirigente della Sezione Strategie e Governo dell'Offerta
Mauro Nicastro

DETERMINAZIONE DEL DIRIGENTE SEZIONE STRATEGIE E GOVERNO DELL'OFFERTA 8 novembre 2023, n. 338
Madre Teresa srl (P.Iva 02075210746) - Conferma dell'autorizzazione all'esercizio ai sensi dell'art.3, comma 3, lett. c) e dell'art.8, comma 3 della L.R. n.9 del 2.05.2017 e ss.mm.ii. e rilascio dell'accreditamento ai sensi dell'art 24 della L.R. n. 9 del 02/05/2017 e smi, per una Rsa non autosufficienti di cui al R.R. n. 4/2019 di titolarità Madre Teresa srl con dotazione di 94 posti letto ai fini dell'autorizzazione all'esercizio e 84 pl ai fini dell'accreditamento denominata "Rsa Madre Teresa" ubicata in Oria (BR) via Santuario San Cosimo alla Macchia s.n.c.

IL DIRIGENTE DELLA STRUTTURA PROPONENTE

Il Dirigente della Sezione

Vista la Legge regionale 4 febbraio 1997, n. 7 – Norme di Organizzazione dell'Amministrazione Regionale;
Vista la Deliberazione G.R. n. 3261 del 28/7/98 e s.m.i.;
Visti gli artt. 4 e 16 del D. Lgs. 165/01 e s.m.i.;
Vista la deliberazione di Giunta Regionale n. 1426 del 4/10/2005;
Visto il Decreto del Presidente della Giunta Regionale 22 febbraio 2008 n. 161;
Vista la Deliberazione di Giunta Regionale n. 1444 del 30 luglio 2008;
Vista la Determinazione del Direttore dell'Area Organizzazione e Riforma dell'Amministrazione n. 9 del 20/04/2015, ad oggetto "riassetto organizzativo dell'Area Politiche per la promozione della salute, delle persone e delle pari opportunità";
Visto il Decreto del Presidente della Giunta Regionale 22 Gennaio 2021, n. 22 "Adozione Atto di Alta Organizzazione. Modello Organizzativo MAIA 2.0" pubblicato sul Bollettino Ufficiale della Regione Puglia n. 15 del 28/01/2021, successivamente modificato ed integrato con Decreto del Presidente della Giunta regionale 10 Febbraio 2021, n. 45;
Vista la Determinazione del Dirigente della Sezione Personale e Organizzazione n. 25 del 28/07/2023 di proroga dell'incarico di direzione del Servizio Strategie e Governo dell'Assistenza alle Persone in condizione di Fragilità- Assistenza Sociosanitaria;
Vista la Deliberazione di Giunta Regionale n. 322 del 07/03/2022 di conferimento dell'incarico di Direzione della Sezione Strategie e Governo dell'Offerta;

In Bari, sulla base dell'istruttoria espletata dai funzionari istruttori, e confermata dal Dirigente di Servizio, presso la sede della Sezione Stategie e Governo dell'Offerta (SGO), riceve la seguente relazione.

La L.R. 2 maggio 2017 n. 9 e smi avente ad oggetto "*Nuova disciplina in materia di autorizzazione alla realizzazione e all'esercizio, all'accreditamento istituzionale e accordi contrattuali delle strutture sanitarie e socio-sanitarie pubbliche e private*", stabilisce:

- all'articolo 8 (Procedimento per il rilascio dell'autorizzazione all'esercizio delle attività sanitarie e socio-sanitarie), commi da 1 a 6, che:
"*1. Tutti i soggetti che intendono gestire attività sanitaria o socio-sanitaria soggetta ad autorizzazione all'esercizio sono tenuti a presentare domanda alla Regione o al comune. 2. Alla domanda di autorizzazione all'esercizio devono essere allegati il titolo attestante l'agibilità, la dichiarazione sostitutiva di atto di notorietà concernente il possesso dei requisiti, i titoli accademici del responsabile sanitario e tutta la documentazione richiesta dall'ente competente. L'atto di notorietà deve indicare compiutamente il numero e le qualifiche del personale da impegnare nella struttura.*
3. Alla Regione compete il rilascio dell'autorizzazione all'esercizio per le strutture sanitarie e socio-sanitarie di cui all'art. 5, comma 1, nonché per i servizi di assistenza territoriale in regime domiciliare e per le attività di assistenza territoriale in regime domiciliare svolte dalle strutture che erogano prestazioni di assistenza territoriale residenziale, semiresidenziale e ambulatoriale.

4. Al comune compete il rilascio dell'autorizzazione all'esercizio per le strutture sanitarie e socio-sanitarie di cui all'articolo 5, comma 3, punto 3.2.
5. La Regione e il comune, avvalendosi del dipartimento di prevenzione dell'azienda sanitaria locale competente per territorio, eventualmente di concerto con altre strutture competenti nell'ambito dell'attività da autorizzare, verificano l'effettivo rispetto dei requisiti minimi di cui al regolamento regionale o altra specifica normativa e previsione della contrattazione collettiva, nonché di ogni eventuale prescrizione contenuta nell'autorizzazione alla realizzazione. L'accertamento da parte del dipartimento di prevenzione è effettuato entro novanta giorni dalla data di conferimento dell'incarico di verifica.
6. Completato l'iter istruttorio, il dipartimento di prevenzione dell'azienda sanitaria locale inoltra gli atti degli accertamenti e il parere conclusivo alla Regione o al comune competente, che, in caso di esito favorevole, rilasciano l'autorizzazione all'esercizio dell'attività sanitaria o socio-sanitaria entro i successivi sessanta giorni, fatta salva l'interruzione del termine, per non più di trenta giorni e per una sola volta, esclusivamente per la motivata richiesta di documenti che integrino o completino la documentazione presentata e che non siano già nella disponibilità dell'amministrazione, e che questa non possa acquisire autonomamente. Il termine ricomincia a decorrere dalla data di ricezione della documentazione integrativa"

- all'art 24 commi 1, 3 e 4 (Procedure di accreditamento e di verifica dei requisiti) che:
"*1. Le strutture sanitarie e socio-sanitarie, pubbliche e private, autorizzate all'esercizio dell'attività sanitaria, che intendono chiedere l'accreditamento istituzionale, inoltrano la relativa domanda alla competente sezione regionale. Tali strutture, qualora siano già in possesso alla data di entrata in vigore della presente legge della verifica del fabbisogno territoriale e dell'autorizzazione regionale all'esercizio, ottengono l'accreditamento istituzionale su apposita richiesta e previo esito positivo dell'istruttoria di cui ai commi 2, 3, 4, 5 e 6.*
(OMISSIS)
3. Ai fini della concessione dell'accreditamento, il dirigente della sezione regionale competente, verificata la funzionalità della struttura in base agli indirizzi di programmazione regionale come individuati all'atto dell'autorizzazione, in caso di esito positivo, avvia la fase istruttoria entro sessanta giorni dal ricevimento della domanda e chiede la verifica sugli aspetti tecnico-sanitari e il rispetto della disciplina prevista dal CCNL di settore all'Organismo tecnicamente accreditante, il quale trasmette gli esiti entro novanta giorni dal conferimento dell'incarico. Sulla base delle risultanze delle valutazioni effettuate, il dirigente della sezione regionale competente, completata la fase istruttoria e predispone gli atti conseguenti. Gli oneri derivanti dall'attività di verifica sono a carico dei soggetti che richiedono l'accreditamento, secondo tariffe definite dalla Giunta regionale.
4. Il legale rappresentante del soggetto accreditato, fermo restando l'obbligo di cui all'articolo 17, comma 1, entro e non oltre il termine di scadenza di ogni triennio decorrente dalla data di rilascio dell'apposito provvedimento o di riconoscimento per legge dell'accreditamento, rende alla Regione una dichiarazione sostitutiva di atto di notorietà della permanenza del possesso dei requisiti minimi e ulteriori previsti dal regolamento regionale o da altra specifica normativa. Nello stesso termine, il legale rappresentante rende una dichiarazione sostitutiva di atto di notorietà di sussistenza di tutte le condizioni essenziali previste dall'articolo 20, comma 2, ai fini dell'accreditamento istituzionale. L'omessa presentazione delle dichiarazioni sostitutive nel termine previsto, comporta l'applicazione della sanzione pecuniaria stabilita dall'articolo 14, comma 10. Il legale rappresentante del soggetto autorizzato all'esercizio comunica tempestivamente al comune o alla Regione, secondo la competenza stabilita ai sensi dell'articolo 8, e al dipartimento di prevenzione della azienda sanitaria locale territorialmente competente, l'eventuale stato di crisi occupazionale e il dover ricorrere a forme di ammortizzatori sociali, con relazione illustrativa dello stato di crisi e delle misure ad adottarsi. In caso di omessa presentazione della dichiarazione relativa alla sussistenza dei requisiti minimi e ulteriori o di omessa comunicazione prevista dal presente comma, la Regione dispone verifica ispettiva senza preavviso per l'accertamento dei medesimi e di ogni altro presupposto o condizione ai fini del mantenimento dell'accreditamento istituzionale e della sottostante autorizzazione all'esercizio."

- all'articolo 29, comma 9, che:
"*Nelle more dell'adozione del regolamento di organizzazione interna e di definizione delle modalità operative*

dell'attività di verifica dell'Organismo tecnicamente accreditante, da adottarsi entro il termine di sessanta giorni dalla data di entrata in vigore della presente legge, il dirigente della sezione regionale competente o il comune, nelle ipotesi di cui all'articolo 28, per la valutazione degli aspetti tecnico- sanitari di cui all'articolo 24, comma 3, si avvale dei dipartimenti di prevenzione delle aziende sanitarie locali, garantendo il rispetto di criteri di rotazione e di appartenenza ad ambiti territoriali aziendali diversi rispetto a quello di ubicazione della struttura da accreditare".

In data 9/02/2019 è entrato in vigore il R.R. n. 4 del 21/01/2019 ad oggetto "*Regolamento regionale sull'Assistenza residenziale e semiresidenziale ai soggetti non autosufficienti – Residenza Sanitaria Assistenziale (RSA) estensiva e di mantenimento – Centro diurno per soggetti non autosufficienti*" (pubblicato sul B.U.R.P. del 25/1/2019), ove sono confluite diverse tipologie di strutture precedentemente disciplinate dal R.R. n. 3/2005 e dal R.R. n. 4/2007.

Il suddetto R.R. n. 4/2019:

- all'art. 9 comma 3 (Fabbisogno per l'autorizzazione all'esercizio), prevede che:

"*3. In aggiunta rispetto ai parametri di cui al comma 2, sono fatti salvi i seguenti posti letto/posti semiresidenziali:*
a) posti letto/ posti semiresidenziali di RSA ex R.R. n. 3/2005 pubblici già autorizzati all'esercizio o già previsti in atti di programmazione sanitaria regionale;
b) posti letto/posti semiresidenziali di RSA ex R.R. n. 3/2005 privati già autorizzati all'esercizio;
c) posti letto/posti semiresidenziali di RSA ex R.R. n. 3/2005 privati per i quali è stato concesso parere di compatibilità e per i quali non sia decorso il termine biennale di validità ai sensi della ex L.R. n. 8/2004 e s.m.i.;
d) i posti di RSA ex R.R. n. 3/2005 già assegnati con la deliberazione della Giunta regionale 18 novembre 2002, n. 1870 (Piano di riconversione dei Presidi ospedalieri di Bisceglie e Foggia di cui alla del. cons. reg. n. 380/1999 e successive modificazioni di cui alla del. giunta reg. 1087/2002 – Definizione dei rapporti con la congregazione religiosa "Casa della Divina provvidenza";
e) i posti letto di RSSA ex art. 66 R.R. n. 4/2007 e s.m.i. autorizzate al funzionamento alla data di entrata in vigore del presente regolamento;
f) i posti letto di RSSA ex art. 66 R.R. n. 4/2007 e s.m.i. e di Centri diurni ex art. 60- ter R.R. n. 4/2007 e s.m.i. realizzati dalle AASSLL, dai Comuni o dalle ASP o dai soggetti privati con il contributo dei fondi FESR, della Regione e/o dei Comuni e non ancora autorizzate al funzionamento alla data di entrata in vigore del presente regolamento;
g) i posti letto di RSSA ex art. 66 R.R. n. 4/2007 e s.m.i. e di Centri diurni ex art. 60- ter R.R. n. 4/2007 e s.m.i. che hanno presentato istanza di autorizzazione alla realizzazione o alla ristrutturazione di strutture sanitarie e sociosanitarie con mezzi propri presentate dai privati alla data del 31/12/2017 che all'entrata in vigore del presente regolamento sono state autorizzate ovvero per le quali è decorso, senza diniego, il termine previsto dalla legge per il rilascio;
h) i posti letto di RSAA ex art. 67 R.R. n. 4/2007 e s.m.i., ai sensi dell'art. 7-bis della L.R. n. 53/2017 e s.m.i., per i quali sia stata presentata istanza di riqualificazione quali RSA di mantenimento";

- all'art. 10 (Fabbisogno per l'accreditamento):

  - <u>comma 1</u> determina il fabbisogno di posti letto anziani/demenze ai fini dell'accreditamento e stabilisce anche quali siano le strutture ed i relativi posti letto che rientrano nel predetto fabbisogno;

  - <u>comma 3</u> stabilisce che:

    "3. Nell'ambito del fabbisogno di RSA di cui al comma 1 *rientrano:*
    a) i posti letto di RSA pubbliche e private già autorizzate all'esercizio ed accreditate ai sensi del R.R. n. 3/2005 alla data di entrata in vigore del presente regolamento;
    b) i posti letto di RSA pubbliche e private già autorizzate all'esercizio ai sensi del R.R. n. 3/2005 alla data di entrata in vigore del presente regolamento;

c) i posti letto di RSA pubbliche e private per i quali è stato concesso parere di compatibilità e per i quali lo stesso non sia decaduto alla data di entrata in vigore del presente regolamento;
d) i posti letto di RSSA ex art. 66 R.R. n. 4/2007 e s.m.i. pubbliche e private già autorizzate al funzionamento e contrattualizzate con le Aziende Sanitarie Locali alla data di entrata in vigore del presente regolamento, nel limite massimo dei posti letto contrattualizzati;
e) i posti letto di RSA pubblici e di RSSA pubblici previsti in atti di programmazione regionale;
f) i posti letto di RSSA ex art. 66 R.R. n. 4/2007 e s.m.i. di Aziende Pubbliche per i servizi alle persona (ASP) ai sensi dell'art. 62 della L.R. n. 67/2017";

- al comma 5 prevede che:

"La restante quota di posti letto disponibili di RSA su base provinciale, non oggetto del processo di riconversione di cui ai precedenti commi 3 e 4, ovvero la restante quota di posti letto disponibili di RSA di mantenimento - nuclei di prestazioni di mantenimento per anziani e nuclei prestazioni mantenimento per soggetti affetti da demenza riveniente dalla ricognizione di cui all'art. 12.1 lettera a), è assegnata all'esito delle procedure di cui al successivo art. 12, con le seguenti modalità:
a) il 30% dei predetti posti disponibili sono destinati alle strutture dei DSS in cui si registra un esubero di posti letto già contrattualizzati alla data di entrata in vigore del presente regolamento rispetto al fabbisogno teorico risultante dalla applicazione del criterio del numero degli abitanti. La quota del 30% è distribuita, nel limite massimo di un nucleo da n. 20 p.l., alle RSSA ex art. 66
R.R. n. 4/2007 e s.m.i. pubbliche e private già autorizzate al funzionamento e non contrattualizzate alla data di entrata in vigore del presente regolamento;
b) il restante 70% dei predetti posti disponibili sono destinati alle strutture dei DSS carenti e parzialmente carenti di posti letto già contrattualizzati alla data di entrata in vigore del presente regolamento rispetto al fabbisogno teorico risultante dalla applicazione del criterio del numero degli abitanti, da distribuirsi in base alla popolazione residente.
La quota del 70% è assegnata, nel limite massimo di un nucleo da n. 20 p.l., alle RSSA ex art. 66 R.R. n. 4/2007 e s.m.i. pubbliche e private già autorizzate al funzionamento alla data di entrata in vigore del presente regolamento, con il seguente ordine di preferenza:

1. *RSSA ex art. 66 R.R. n. 4/2007 non contrattualizzata;*
2. *RSSA ex art. 66 R.R. n. 4/2007 già contrattualizzata.*

Nella distribuzione dei posti in riferimento al primo bimestre di presentazione delle istanze ai sensi della DGR 2037/2013 e s.m.i., il limite di un nucleo da n. 20 p.l. e l'ordine di preferenza innanzi stabiliti alla lettera b) non opera per le strutture già autorizzate all'esercizio alla data di entrata in vigore del presente regolamento e ubicate nei Comuni capoluoghi di Provincia con la seguente precisazione:

- *Fino a n. 3 strutture, la quota di posti disponibili è assegnata nel limite di n. 3 nuclei da n. 20 p.l.*;
- *Da n. 4 strutture in poi, la quota di posti disponibili è assegnata nel limite di n. 2 nuclei da n. 20 p.l. "*

- all'art 12.1 (Disposizioni Transitorie) che:

"*a) La giunta regionale, entro 60 giorni dall'entrata in vigore del presente regolamento, approva un atto ricognitivo di tutte le strutture rientranti tra gli autorizzati all'esercizio di cui al comma 3 dell'art. 9 e dei posti letto di RSA ex R.R. 3/2005 e di RSSA ex art. 66 R.R. n. 4/2007 e s.m.i. rientranti nell'ambito di applicazione dei commi 3 e 4 del precedente art. 10, con l'indicazione: 1) dei posti letto di RSA non autosufficienti ancora disponibili, e rientranti nel fabbisogno di accreditamento di cui al comma 1 dell'art.10, da assegnare ai sensi del comma 5 dell'art.10; 2) dei posti letto da assegnare alle strutture ammesse ai finanziamenti di cui all'art. 29 comma 7 della legge regionale n. 9/17 e s.m.i entro la data di entrata in vigore della stessa legge, entro la percentuale pari al 5% dei posti letto di cui alla precedente punto 1.*"

- all'art. 12.2 (Norme transitorie per le rsa ex r.r. 3/2005 e per le rssa ex art. 66 r.r. 4/2007 e smi contrattualizzate con le aa.ss.ll.) che:

"

1. *Le RSA ex R.R. n. 3/2005 e le RSSA ex art. 66 R.R. n. 4/2007 e s.m.i. di cui ai commi 3 e 4 dell'art. 10 devono convertire i posti letto nel rispetto del fabbisogno di cui ai commi 1 e 2 dell'art. 10 e secondo le previsioni degli stessi commi 3 e 4 dello stesso articolo, tenuto conto dei requisiti strutturali, tecnologici ed organizzativi previsti dal presente regolamento.*

2. *A tal fine il processo di conversione, per le strutture di cui al comma 1 del presente articolo, sentite le Associazioni di categoria maggiormente rappresentative a livello regionale, avverrà sulla base dell'atto ricognitivo di cui al punto 12.1 e di apposite preintese da sottoscriversi con ogni singolo erogatore da parte del Direttore del Dipartimento Promozione della Salute, del Benessere sociale e dello Sport per tutti, da approvarsi con atto di Giunta regionale (piano di conversione).*

3. *A far data dall'approvazione del piano di conversione, entro i successivi 30 giorni i singoli erogatori presentano al competente Servizio regionale istanza di conversione dell'autorizzazione all'esercizio e dell'accreditamento, con la specifica indicazione del numero e tipologia di nuclei di assistenza così come previsti nel piano di riconversione.*

4. *L'istanza dovrà contenere una dichiarazione sostitutiva di atto di notorietà del possesso dei requisiti di cui al presente regolamento qualora già posseduti, ovvero un piano di adeguamento da attuarsi entro i limiti temporali stabiliti nel presente articolo.*

5. *Le strutture di cui al comma 1 devono adeguarsi ai requisiti di cui al presente regolamento nei termini di seguito indicati a far data dalla approvazione del piano di riconversione da parte della Giunta regionale:*

   a. entro 6 mesi per i requisiti organizzativi e tecnologici minimi e specifici;
   b. entro 3 anni per i requisiti strutturali minimi e specifici.

   In deroga al precedente punto b), le RSA ex R.R. 3/2005 e le RSSA ex art. 66 R.R. 4/2007 e smi possono mantenere i requisiti strutturali previsti dalla previgente normativa.
   Le RSA ex R.R. 3/2005 e le RSSA ex art. 66 R.R. 4/2007 e smi, qualora all'atto della verifica sul possesso dei requisiti non dimostrino di possedere i requisiti strutturali previsti dalla previgente normativa, devono adeguarsi ai requisiti strutturali del presente regolamento, nel rispetto del termine previsto al precedente punto b).

6. *Entro i trenta giorni successivi alla scadenza di ciascuno di tali termini, a pena di decadenza dell'autorizzazione all'esercizio e dell'accreditamento, il responsabile della struttura invia al competente Servizio regionale un'autocertificazione attestante il possesso dei requisiti, ai fini dell'avvio delle attività di verifica.*

7. *La mancata presentazione dell'istanza di conversione dell'autorizzazione all'esercizio e dell'accreditamento deve intendersi quale rinuncia ai sensi e per gli effetti degli articoli 9, comma 4, lett. c) e 26, comma 2, lett.a) L.R. n. 9/2017. Il mancato adeguamento ai requisiti di cui al presente regolamento nei termini indicati nel presente articolo, comporta la revoca dell'autorizzazione e dell'accreditamento ai sensi e per gli effetti degli articoli 14, commi 6 e 8, e 26, commi 2 lett. b) e 3, L.R. n. 9/2017.*

8. *Nel periodo intercorrente tra la data di approvazione del piano di conversione da parte della Giunta*

regionale alla data di adozione dei provvedimenti regionali di conversione dell'autorizzazione all'esercizio e dell'accreditamento, le RSA ex R.R. 3/2005 e le RSSA ex art. 66 R.R. 4/2007 e smi manterranno il numero e la tipologia di prestazioni per cui sono già autorizzate all'esercizio ed accreditate con le relative tariffe vigenti alla stessa data.

9. *Nel periodo intercorrente tra la data di entrata in vigore del presente Regolamento e la data di approvazione, da parte della Giunta Regionale, del piano di conversione di cui al presente articolo 12.2, le istanze di autorizzazione alla realizzazione per trasformazione, di autorizzazione all'esercizio e/o di accreditamento relative alle RSA ex R.R. n. 3/2005 e per le RSSA ex art. 66 R.R. n. 4/2007 e s.m.i., contrattualizzate con le AASSLL, sono inammissibili."*

Con DGR 25 novembre 2019, n. 2153 ad oggetto "*R.R. n. 4/2019 - art. 12.1 - Atto ricognitivo delle strutture rientranti tra le autorizzate all'esercizio di cui all'art.9, comma 3 e dei posti letto/posti rientranti nel fabbisogno di accreditamento di cui all'art. 10, commi 3 e 4 - Posti letto/posti disponibili ai fini del rilascio di nuove autorizzazioni all'esercizio e di accreditamento*" la Regione approvava:

- l'allegato A, in applicazione dell'art. 12 "NORME TRANSITORIE" - punto 12.1 "DISPOSIZIONI TRANSITORIE", riportante la ricognizione delle strutture rientranti tra gli autorizzati all'esercizio di cui al comma 3 dell'art. 9 R.R. n. 4/2019; la determinazione dei posti disponibili ai fini di nuove autorizzazioni all'esercizio; le disposizioni generali relative ai posti autorizzabili all'esercizio; i modelli di domanda per le autorizzazioni alla realizzazione e le autorizzazioni all'esercizio predisposti per le autorizzazioni in forma singola o associata;

- l'allegato B, in applicazione dell'art. 12 "NORME TRANSITORIE" - punto 12.1 "DISPOSIZIONI TRANSITORIE", riportante la ricognizione: − dei posti letto/posti di strutture rientranti nella riserva di posti accreditabili di cui ai commi 3 e 4 dell'art. 10 R.R. n. 4/2019 con l'indicazione: a) dei posti letto di RSA e di Centri diurni per soggetti non autosufficienti ancora disponibili, e rientranti nel fabbisogno di accreditamento di cui al comma 1 dell'art.10, da assegnare ai sensi del comma 5 e 7 dell'art.10; (omissis) le indicazioni operative relative ai posti accreditabili; − i modelli di domanda per le conferme delle autorizzazioni all'esercizio e per gli accreditamenti, predisposti per le autorizzazioni e gli accreditamenti in forma singola o associata.

Con la DGR 2153 del 2019 la Regione, in merito alla modalità ed ai termini per la presentazione delle istanze di conferma dell'autorizzazione all'esercizio e di accreditamento, stabiliva altresì:
" *<u>PRESENTAZIONE DELLE ISTANZE</u>*
Tenuto conto che:

- *il termine previsto l'art. 10, comma 5 (9 agosto 2019) ai fini della conferma dell'autorizzazione all'esercizio non è un termine perentorio;*

- *con il presente atto ricognitivo viene indicata la nuova data a decorrere dalla quale le strutture devono presentare relativa istanza;*

- *Il presente atto ricognitivo prevede l'assegnazione di posti letto ai fini dell'accreditamento*

ne consegue che le RSSA ex art. 66 interessate alla distribuzione dei predetti posti letto, devono contestualmente richiedere la conferma dell'autorizzazione all'esercizio per i posti letto già autorizzati al funzionamento e l'accreditamento per max n. 20 p.l. utilizzando il modello di domanda AUT – ACCR – 2.
(omissis)
Le istanze per la conferma del titolo autorizzativo e per l'assegnazione dei posti in accreditamento da

presentarsi alla Regione saranno valutate nel primo bimestre che decorrerà dalla data del 1/12/2019 fino alla data del 31/01/2020."

In merito ai requisiti da possedersi all'atto dell'istanza per l'ottenimento della conferma dell'autorizzazione all'esercizio e dell'accreditamento: "Ai sensi del precedente *art. 12.2 i requisiti da possedersi all'atto dell'istanza per l'ottenimento della conferma dell'autorizzazione all'esercizio e dell'accreditamento sono i seguenti:*

1) R.R. N. 3/2010 - SEZIONE A - REQUISITI STRUTTURALI GENERALI per
espresso rinvio nell'art. 14 del R.R. n. 4/2019 e coincidenti con i requisiti strutturali generali per la RSA di cui all'art. 4 del R.R. n. 4/2019
2) PER LE RSSA EX ART. 66 R.R. 4/2007 e s.m.i. - REQUISITI STRUTTURALI PER AUTORIZZAZIONE ESERCIZIO
- *art. 36 - requisiti comuni alle strutture*
- *art. 66 - requisiti strutturali*

3) R.R. 4/2019 - ART.5 REQUISITI MINIMI PER L'AUTORIZZAZIONE ALL'ESERCIZIO DELLE RSA
- 5.2 requisiti minimi tecnologici per le RSA
- *5.3 requisiti minimi organizzativi per le RSA*

4) R.R. 4/2019 - ART.7 REQUISITI SPECIFICI PER L'AUTORIZZAZIONE ALL'ESERCIZIO
- *7.2 requisiti specifici tecnologici delle RSA*
- *7.3 requisiti specifici organizzativi delle RSA*
- *7.3.3 requisiti specifici organizzativi per RSA di mantenimento - nucleo di assistenza residenziale di mantenimento di tipo A per persone anziane*
- *7.3.4 requisiti specifici organizzativi per RSA di mantenimento - nucleo di assistenza residenziale di mantenimento di tipo B per persone affette da demenza*

5) R.R. 16/2019 "DISPOSIZIONI IN MATERIA DI ACCREDITAMENTO - APPROVAZIONE MANUALI DI ACCREDITAMENTO DELLE STRUTTURE SANITARIE E SOCIO-SANITARIE.
Il RR 16 del 2019 all'art. 2, commi 2, 4 e 5 prevede:
"*2. I Manuali di Accreditamento si applicano alle strutture già accreditate e a quelle per le quali è stata presentata istanza di accreditamento ai sensi e per gli effetti degli articoli 24 e ss., legge regionale 2 maggio 2017 n. 9 e s.m.i., prima della data di entrata in vigore del presente regolamento ed entro il semestre successivo a tale data, nei seguenti tempi e modi:*
a) entro sei mesi dalla data di entrata in vigore del presente regolamento, limitatamente alle evidenze previste per la prima fase di "Plan";
b) entro diciotto mesi dalla data di entrata in vigore del presente regolamento, oltre a quelle per la fase precedente, limitatamente alle evidenze previste per la seconda fase di "Do";
c) entro ventiquattro mesi dalla data di entrata in vigore del presente regolamento, oltre a quelle previste per le fasi precedenti, anche le evidenze previste per la terza e quarta fase di "Check" e di "Act" (tutte).
Il possesso dei requisiti ulteriori di accreditamento deve essere attestato dal legale rappresentante della struttura mediante la presentazione entro le scadenze sopra indicate, alla sezione regionale competente ed all'organismo tecnicamente accreditante (OTA), di una dichiarazione sostitutiva di atto di notorietà ai sensi del D.P.R. 445/2000 corredata da una griglia di autovalutazione debitamente compilata e firmata. (omissis)
4. Le dichiarazioni sostitutive di cui al comma 2 e 3, costituiscono atto preliminare alle verifiche del possesso dei requisiti stabiliti dai Manuali di accreditamento da parte dell'OTA da eseguirsi sulla base del programma di cui all'articolo 3, comma 3 o su apposito incarico della sezione regionale competente nell'ambito del procedimento di accreditamento ai sensi dell'articolo 24 e ss. legge regionale 2 maggio 2017 n. 9 e s.m.i..
5. Il possesso dei requisiti, attestato alle scadenze stabilite dai commi 2 e 3, costituisce, ai sensi dell'articolo 20, comma 1, legge regionale 2 maggio 2017 n. 9 e s.m.i., condizione necessaria al mantenimento dell'accreditamento, pena revoca-decadenza ai sensi dell'articolo 26, comma 2, lett. b) della medesima legge".

Con Determinazione n. 435 del 25/07/2014 la Responsabile del Settore Servizi Sociali e Scolastici del Comune

di Oria, convalidava l'autorizzazione al funzionamento per la RSSA rivolta in favore di soggetti anziani autosufficienti denominata "Madre Teresa". Con successiva determinazione n. 129 del 07/06/2018 del Responsabile dell'Ufficio di Piano dell'Ambito Territoriale n. 3 AUSL BR/1 veniva convalidato il provvedimento autorizzativo al funzionamento per la struttura la RSSA (ex art. 66 Reg. R. n. 4/2007) denominata "*Madre Teresa*" ubicata a Oria (Br) in Santuario San Cosimo alla Macchia snc.

La predetta Struttura veniva iscritta nel Registro Regionale delle strutture e dei servizi autorizzati all'esercizio delle attività socio assistenziali destinate agli anziani con Determinazione Regionale del Servizio Politiche di benessere sociale e pari opportunità della Regione Puglia n. 811 del 16/09/2014. Con Determinazione Regionale del Servizio Minori, Famiglie e Pari opportunità della Regione Puglia n. 533 del 25/06/2018 veniva aggiornata l'iscrizione al registro della struttura sulla base dell'autorizzazione per la parte in ampliamento rilasciata con determinazione n. 129 del 07/06/2018 del Responsabile dell'Ufficio di Piano dell'Ambito Territoriale n. 3 AUSL BR/1.

In data 28/01/2020 il legale rappresentante della Madre Teresa srl sottoscriveva ai sensi dell'art 12.2 del RR 4 /2019 il seguente piano di conversione ai fini della conferma dell'autorizzazione all'esercizio e dell'accreditamento:

- conversione di n. 94 posti letto di Rsa per soggetti non autosufficienti ai fini dell'autorizzazione all'esercizio così distinti: 7 pl di estensiva demenze + 87 pl di mantenimento anziani;

- conversione di n. 64 posti letto di Rsa per soggetti non autosufficienti ai fini dell'accreditamento così distinti: 7 pl di estensiva demenze + 57 pl di mantenimento Anziani;

Con pec del 30/01/2020 il legale rappresentante di Madre Teresa srl facendo seguito alla sottoscrizione delle preintese in ottemperanza alle revisioni di cui al RR 4 del 2019 e alla DGR 2153 del 2019, presentava istanza di conferma dell'atto autorizzativo e di accreditamento.

Con DGR 1006 del 2020 (Pubblicata sul BURP n. 103 del 14/07/2020) ad oggetto "*Regolamenti regionali n. 4 e 5 del 2019 — Approvazione preintese - Assegnazione provvisoria di posti autorizzabili ed accreditabili – Indirizzi applicativi alle Aziende Sanitarie Locali*" la Regione assegnava alla Residenza Sociosanitaria Assistenziale "*Madre Teresa*" 94 posti letto concedibili ai fini della conferma dell'autorizzazione, 84 posti letto concedibili ai fini dell'accreditamento (64 come da preintesa e 20 pl ulteriori di cui 10 di Rsa di mantenimento di tipo A e 10 di Rsa di mantenimento di tipo B).

Nella predetta determinazione si stabiliva altresì che "2. A seguito dell'approvazione del presente provvedimento, in riferimento alle istanze di conferma dell'autorizzazione all'esercizio e di accreditamento presentate dalle strutture sociosanitarie ai sensi delle DGR n. 2153/2019 e DGR n. 2154/2019 e tenuto conto del numero di posti accreditabili indicati nelle tabelle 2, 4, 10 e 11 allegate al presente provvedimento, sarà avviata la fase di verifica dei requisiti strutturali, tecnologici ed organizzativi di cui ai RR 4/2019 e RR 5/2019 mediante disposizione di incarico ai Dipartimenti di Prevenzione. All'esito delle verifiche e a seguito di acquisizione di parere favorevole sul possesso dei predetti requisiti rilasciato dal Dipartimento di prevenzione incaricato, la competente Sezione regionale provvede a rilasciare il provvedimento di conferma dell'autorizzazione all'esercizio e di accreditamento."

Con successiva DGR 1409 del 2020 ad oggetto "*DGR n. 1006 del 30/06/2020 "Regolamenti regionali n. 4 e 5 del 2019 — Approvazione preintese - Assegnazione provvisoria di posti autorizzabili ed accreditabili – Indirizzi applicativi alle Aziende Sanitarie Locali" – Modifica ed integrazioni*" la Regione confermava alla Madre Teresa srl l'assegnazione dei posti già effettuata con la DGR 1006 del 2020.

A seguito dell'approvazione del predetto provvedimento, in riferimento all'istanza di conferma

dell'autorizzazione all'esercizio e di accreditamento presentata dalla Madre Teresa srl ai sensi delle DGR n. 2153/2019 e tenuto conto del numero di posti accreditabili come assegnati, veniva dato avvio alla fase di verifica dei requisiti strutturali, tecnologici ed organizzativi di cui ai RR 4/2019 mediante disposizione di incarico ai Dipartimenti di Prevenzione delle Asl Brindisi e Taranto (giusta nota prot. di incarico n. AOO 183_ 3864 del 08/03/2021).

Con pec del 27/06/2023 acquisita al protocollo al n AOO 183 9563 del 28/06/2023 **il Dipartimento di Prevenzione della Asl Brindisi** inviava nota prot. 55927, con allegata la scheda delle operazioni di verifica, esprimendo: "*A conclusione dell'istruttoria, della verifica dello stato dei luoghi e con la valutazione della documentazione, si ritiene che, la RSA "Madre Teresa" sita alla C.da San Cosimo alla Macchia s.n.c. – Oria (Br) con: n° 77 posti letto mantenimento anziani (tipo A), n° 10 posti letto mantenimento demenze (tipo B) e n° 7 posti letto estensiva demenze (tipo B),* **possieda i requisiti per l'autorizzazione** *all'esercizio, generali, minimi e specifici previsti dal RR 4/2019". Inoltre il dipartimento comunicava: "il responsabile sanitario della struttura è il Dott. Musca Fabio, nata in (…) il 20/12/1954, specialista in Oncologia, iscritto all'Albo Prof.le dei Medici e Chirurghi della Prov. Di Lecce al nr. 4135".*

Con pec del 10/08/2023 acquisita al protocollo al n AOO 183 11687 del 10/08/2023 **il Dipartimento di Prevenzione della Asl Taranto** incaricato della verifica dei requisiti di accreditamento con nota n° 139612 del 10/08/2023 comunicava: "*si ritiene che RSA non autosufficienti di cui R.R. 4/2019, denominata "Rsa Madre Teresa" ed ubicata in Oria presso Santuario San Cosimo alla Macchia s.n.c.,* **possieda i requisiti minimi specifici previsti dal R.R. n.16 del 2019 per l'accreditamento istituzionale** *(Fase di Plan) e della Sezione A del R.R. n.3 del 2010, relativamente alla RSA non autosufficienti R.R. n.4/2019 per n. 67 posti letto RSA Mantenimento Anziani, n. 7 posti letto Estensiva demenze e n. 10 posti letto mantenimento demenze*". Inoltre il Dipartimento comunicava che: "*il Responsabile sanitario è: "il Dr. Fabio Musca, nato a (…) il 20/12/1954 – Laureato in Medicina e Chirurgia il 28/02/1985 – c/o Università degli studi di Perugia – Specializzato in Oncologia il 31/10/1988 – c/o Università Cattolica di Roma – Iscritto all'albo provinciale dei Medici e Chirurghi di Lecce (Ordine della Provincia di Lecce) n. 4135*".

considerato, altresì, che:

- l'art. 1, comma 536, della L. n. 145/2018, come modificato dall'art. 30, comma 1 della L. 23 dicembre 2021, n. 238, prevede inter alia che "*Le strutture sanitarie private di cura si dotano di un direttore sanitario che comunica il proprio incarico all'ordine territoriale competente per il luogo in cui ha sede la struttura. A tale ordine territoriale compete l'esercizio del potere disciplinare nei confronti del direttore sanitario limitatamente alle funzioni connesse all'incarico.*";

- la L. n. 238/2021 ha abrogato l'obbligo di iscrizione del Responsabile Sanitario di struttura sanitaria privata all'albo dell'ordine territoriale competente per il luogo nel quale ha sede la struttura de qua;

- pertanto, il dott. Fabio Musca, in qualità di Responsabile Sanitario della struttura *de qua* non è obbligato ad iscriversi all'Albo di Brindisi territorialmente competente in relazione al luogo in cui ha sede la struttura, ma ha l'obbligo di comunicare al predetto ordine il proprio incarico ai fini della soggezione al relativo potere disciplinare in relazione alle funzioni connesse all'incarico medesimo;

VERIFICA AI SENSI DEL D. LGS. 196/03
Garanzie alla riservatezza

La pubblicazione dell'atto all'Albo, salve le garanzie previste dalla legge 241/90 in tema di accesso ai documenti amministrativi, avviene nel rispetto della tutela alla riservatezza dei cittadini, secondo quanto disposto dal D. lgs. n. 196/03 in materia di protezione dei dati personali, nonché dal vigente regolamento regionale n. 5/2006 per il trattamento dei dati sensibili e giudiziari.

Ai fini della pubblicità legale, l'atto destinato alla pubblicazione è redatto in modo da evitare la diffusione di dati personali identificativi non necessari ovvero il riferimento a dati sensibili, qualora tali dati fossero indispensabili per l'adozione dell'atto, essi sono trasferiti in documenti separati, esplicitamente richiamati.

ADEMPIMENTI DI CUI ALLA L.R. 28/01 e successive modificazioni ed integrazioni.

Il presente provvedimento non comporta alcun mutamento qualitativo o quantitativo di entrata o di spesa né a carico del Bilancio della Regione né a carico degli Enti per i cui debiti i creditori potrebbero rivalersi sulla Regione e che è escluso ogni ulteriore onere aggiuntivo rispetto a quelli già autorizzati a valere sullo stanziamento previsto dal bilancio regionale.

IL DIRIGENTE RESPONSABILE DELLA SEZIONE STRATEGIE E GOVERNO DELL'OFFERTA

- Sulla base delle risultanze istruttorie innanzi illustrate, che qui si intendono integralmente riportate;
- Viste la sottoscrizione posta in calce al presente provvedimento dal Dirigente del Servizio Strategie e Governo dell'Assistenza alle Persone in condizione di Fragilita'- Assistenza Sociosanitaria;

DETERMINA

Di prendere atto di quanto espresso in narrativa, che costituisce parte integrante e sostanziale del presente atto e che qui si intende integralmente riportato.

- rilasciare, **la conferma dell'autorizzazione all'esercizio** ai sensi dell'art.3, comma 3, lett. c) e dell'art.8 co 3 **e l'accreditamento** ai sensi dell'art 24 della LR 9 del 2017 e ss.mm.ii a

Titolare: Madre teresa srl (P.Iva 02075210746);
Rappresentante legale: Giovanni Miccoli
Attività: Rsa non autosufficienti RR 4 del 2019
Sede operativa: C.da San Cosimo alla Macchia n. 23 – Oria (BR)
Denominazione: "*Rsa* Madre *Teresa*"
N. posti autorizzati: n. 94 pl di cui: 7 pl di Rsa di estensiva demenze, 77 pl di Rsa mantenimento anziani e 10 di Rsa di mantenimento demenze;
N. posti accreditati: n. 84 pl di cui: 7 pl di Rsa di estensiva demenze, 67 pl di Rsa mantenimento anziani e 10 di Rsa di mantenimento demenze;
CCNL: Uneba
Responsabile sanitario: Dr. Fabio Musca, nato a (…) il 20/12/1954, laureato in Medicina e Chirurgia il 28/02/1985 presso Università degli studi di Perugia e Specializzato in Oncologia il 31/10/1988 presso Università Cattolica di Roma – Iscritto all'albo provinciale dei Medici e Chirurghi di Lecce (Ordine della Provincia di Lecce) n. 4135 dal 30/05/1985.

Con la **PRECISAZIONE** che il legale rappresentante della Madre Teresa srl invii la comunicazione resa ai sensi dell'art. 1, comma 536, della L. n. 145/2018, come modificato dall'art. 30, comma 1 della L. 23 dicembre 2021, n. 238 relativa al Responsabile sanitario.

Con l'ulteriore precisazione che:

I. In caso di sostituzione del responsabile sanitario, il legale rappresentante della Madre teresa srl è tenuto a comunicare tempestivamente le generalità del nuovo responsabile, documentandone i titoli professionali da questi posseduti e produrre dichiarazione di accettazione dell'incarico ai fini della variazione, ai sensi dell'art. 10, comma 2 della L.R. n. 9/2017 e s.m.i. del relativo provvedimento autorizzativo;

II. la presente autorizzazione si intende valida esclusivamente per i locali cui si riferisce;

III. il legale rappresentante Madre Teresa srl è tenuto al rispetto delle previsioni di cui agli artt.11, 12, 16, 29 comma 2 della L.R. n. 9/2017 e s.m.i.;

IV. ai sensi degli articoli 5.3, del R.R. n. 4/2019: "*La struttura trasmette annualmente l'elenco della dotazione organica alla competente Sezione regionale opportunamente dettagliato, specificando per ciascun nucleo i nominativi degli operatori, la qualifica professionale, il titolo di studio, la data di assunzione e la tipologia del contratto con il debito orario*".

V. ai sensi dell'art. 16, comma 1 della L.R. n. 9/2017 e s.m.i., "*(…) Il legale rappresentante del soggetto autorizzato ha l'obbligo di comunicare immediatamente al comune o alla Regione, secondo la competenza stabilita ai sensi dell'articolo 8, e al dipartimento di prevenzione dell'azienda sanitaria locale territorialmente competente la perdita dei suddetti requisiti minimi o l'instaurarsi di cause di decadenza dell'autorizzazione all'esercizio. Ove possibile, il dipartimento di prevenzione dell'azienda sanitaria locale prescrive specifiche azioni mirate al ripristino della rispondenza ai criteri di legge del soggetto autorizzato. E' facoltà degli organi di vigilanza competenti la richiesta di documenti o di atti di notorietà redatti a cura del responsabile sanitario, comprovanti la permanenza del possesso dei requisiti minimi previsti dal regolamento regionale e attestanti l'assenza di cause di decadenza dell'autorizzazione all'esercizio, con cadenza quinquennale a partire dalla data di rilascio dell'autorizzazione e ogni qualvolta ciò sia, dagli stessi, ritenuto opportuno.*";

VI. ai sensi dell'art. 21, comma 4 della L.R. n. 9/2017, "*Le AASSLL non sono obbligate a stipulare i contratti di cui al comma 3 con i soggetti accreditati*."

VII. ai sensi dell'articolo 24, comma 4, Il legale rappresentante del soggetto accreditato, fermo restando l'obbligo di cui all'articolo 17, comma 1, entro e non oltre il termine di scadenza di ogni triennio decorrente dalla data di rilascio dell'apposito provvedimento o di riconoscimento per legge dell'accreditamento, rende alla Regione una dichiarazione sostitutiva di atto di notorietà della permanenza del possesso dei requisiti minimi e ulteriori previsti dal regolamento regionale o da altra specifica normativa. Che nello stesso termine, il legale rappresentante deve rendere, altresì, una dichiarazione sostitutiva di atto di notorietà di sussistenza di tutte le condizioni essenziali previste dall'articolo 20, comma 2, ai fini dell'accreditamento istituzionale; che in caso di omessa presentazione della dichiarazione relativa alla sussistenza dei requisiti minimi e ulteriori o di omessa comunicazione prevista dal presente comma, la Regione dispone verifica ispettiva senza preavviso per l'accertamento dei medesimi e di ogni altro presupposto o condizione ai fini del mantenimento dell'accreditamento istituzionale e della sottostante autorizzazione all'esercizio;

VIII. ai sensi dell'art. 26, comma 1 "*La Regione può verificare in ogni momento la permanenza dei requisiti stabiliti e delle condizioni previste ai fini dell'accreditamento, nonché l'attuazione delle prescrizioni eventualmente adottate con il provvedimento di accreditamento. Per tale attività di verifica si avvale dell'Organismo tecnicamente accreditante".*

di notificare il presente provvedimento:

- Al legale rappresentante della Madre Teresa srl madreteresasrl@pec.it
- Al Direttore generale della ASL Brindisi direzionegenerale@asl.brindisi.it
- Al Direttore dell'Area Sociosanitaria della ASL Brindisi servizisociali.asl.brindisi@pec.rupar.puglia.it
- Al Dipartimento di Prevenzione della ASL Brindisi prevenzione.asl.brindisi@pec.rupar.puglia.it

- Al Dipartimento di Prevenzione della ASL Taranto dipartprevenzione.asl.taranto@pec.rupar.puglia.it

Il presente provvedimento:

a. sarà pubblicato sul BURP ai sensi della Legge Regionale 15 giugno 2023, n. 18

b. Sarà pubblicato all'Albo della Sezione Strategie e Governo dell'Offerta/Albo Telematico (*ove disponibile*);

c. sarà trasmesso in copia conforme all'originale alla Segreteria della Giunta Regionale;

d. sarà trasmesso alla Sezione Comunicazione Istituzionale della Regione Puglia per gli adempimenti di cui all'art.23 del D.Lgs. n .33/2013;

e. sarà disponibile nel sito ufficiale della Regione Puglia (ove disponibile l'albo telematico);

f. il presente atto, composto da n.17 facciate, è adottato in originale;

g. viene redatto informa integrale.

Il presente Provvedimento è direttamente esecutivo.

Firmato digitalmente da:

Funzionario Amministrativo
Andrea Ricco

P.O. Autorizzazione e Accreditamento Strutture Sociosanitarie negli Ambiti Territoriali
Brindisi-Lecce-Taranto
Francesca Vantaggiato

Il Dirigente del Servizio Strategie e Governo dell'Assistenza alle Persone in Condizioni
di Fragilità - Assistenza Sociosanitaria
Elena Memeo

Il Dirigente della Sezione Strategie e Governo dell'Offerta
Mauro Nicastro

DETERMINAZIONE DEL DIRIGENTE SEZIONE STRATEGIE E GOVERNO DELL'OFFERTA 8 novembre 2023, n. 339
Il Giglio s.r.l. - Conferma dell'autorizzazione all'esercizio ai sensi dell'art.3, comma 3, lett. c) e dell'art.8, comma 3 della L.R. n.9 del 2.05.2017 e ss.mm.ii. e rilascio dell'accreditamento, ai sensi dell'art 24 della L.R. n. 9 del 02/05/2017 e ss.mm.ii., del R.R. n. 4/2019 e della DGR 2153/2019, alla RSA non autosufficienti con dotazione di 30 p.l. Rsa di mantenimento anziani - tipo A, sita in Brindisi (BR) alla via S. Giusto n.2 denominata "San Francesco d'Assisi".

IL DIRIGENTE DELLA STRUTTURA PROPONENTE

Il Dirigente della Sezione

Vista la Legge regionale 4 febbraio 1997, n. 7 – Norme di Organizzazione dell'Amministrazione Regionale;
Vista la Deliberazione G.R. n. 3261 del 28/7/98 e s.m.i.;
Visti gli artt. 4 e 16 del D. Lgs. 165/01 e s.m.i.;
Vista la deliberazione di Giunta Regionale n. 1426 del 4/10/2005;
Visto il Decreto del Presidente della Giunta Regionale 22 febbraio 2008 n. 161;
Vista la Deliberazione di Giunta Regionale n. 1444 del 30 luglio 2008;
Vista la Determinazione del Direttore dell'Area Organizzazione e Riforma dell'Amministrazione n. 9 del 20/04/2015, ad oggetto "riassetto organizzativo dell'Area Politiche per la promozione della salute, delle persone e delle pari opportunità";
Visto il Decreto del Presidente della Giunta Regionale 22 Gennaio 2021, n. 22 "Adozione Atto di Alta Organizzazione. Modello Organizzativo MAIA 2.0" pubblicato sul Bollettino Ufficiale della Regione Puglia n. 15 del 28/01/2021, successivamente modificato ed integrato con Decreto del Presidente della Giunta regionale 10 Febbraio 2021, n. 45;
Vista la Determinazione del Dirigente della Sezione Personale e Organizzazione n. 25 del 28/07/2023 di proroga dell'incarico di direzione del Servizio Strategie e Governo dell'Assistenza alle Persone in condizione di Fragilità- Assistenza Sociosanitaria;
Vista la Deliberazione di Giunta Regionale n. 322 del 07/03/2022 di conferimento dell'incarico di Direzione della Sezione Strategie e Governo dell'Offerta;

In Bari, sulla base dell'istruttoria espletata dai funzionari istruttori, e confermata dal Dirigente di Servizio, presso la sede della Sezione Stategie e Governo dell'Offerta (SGO), riceve la seguente relazione.

La L.R. 2 maggio 2017 n. 9 e smi avente ad oggetto "*Nuova disciplina in materia di autorizzazione alla realizzazione e all'esercizio, all'accreditamento istituzionale e accordi contrattuali delle strutture sanitarie e socio-sanitarie pubbliche e private*", successivamente modificata con L.R. 22 dicembre 2017, n. 65 "*Modifiche alla legge regionale 2 maggio 2017, n. 9 (Nuova disciplina in materia di autorizzazione alla realizzazione e all'esercizio, all'accreditamento istituzionale e accordi contrattuali delle strutture sanitarie e socio-sanitarie pubbliche e private)*", stabilisce:

- all'articolo 8, commi da 1 a 6, che:
"*1. Tutti i soggetti che intendono gestire attività sanitaria o socio-sanitaria soggetta ad autorizzazione all'esercizio sono tenuti a presentare domanda alla Regione o al comune.*
2. Alla domanda di autorizzazione all'esercizio devono essere allegati il titolo attestante l'agibilità, la dichiarazione sostitutiva di atto di notorietà concernente il possesso dei requisiti, i titoli accademici del responsabile sanitario e tutta la documentazione richiesta dall'ente competente. L'atto di notorietà deve indicare compiutamente il numero e le qualifiche del personale da impegnare nella struttura.
3. Alla Regione compete il rilascio dell'autorizzazione all'esercizio per le strutture sanitarie e socio-sanitarie di cui all'art. 5, comma 1, nonché per i servizi di assistenza territoriale in regime domiciliare e per le attività

di assistenza territoriale in regime domiciliare svolte dalle strutture che erogano prestazioni di assistenza territoriale residenziale, semiresidenziale e ambulatoriale.

4. Al comune compete il rilascio dell'autorizzazione all'esercizio per le strutture sanitarie e socio-sanitarie di cui all'articolo 5, comma 3, punto 3.2.

5. La Regione e il comune, avvalendosi del dipartimento di prevenzione dell'azienda sanitaria locale competente per territorio, eventualmente di concerto con altre strutture competenti nell'ambito dell'attività da autorizzare, verificano l'effettivo rispetto dei requisiti minimi di cui al regolamento regionale o altra specifica normativa e previsione della contrattazione collettiva, nonché di ogni eventuale prescrizione contenuta nell'autorizzazione alla realizzazione. L'accertamento da parte del dipartimento di prevenzione è effettuato entro novanta giorni dalla data di conferimento dell'incarico di verifica.

6. Completato l'iter istruttorio, il dipartimento di prevenzione dell'azienda sanitaria locale inoltra gli atti degli accertamenti e il parere conclusivo alla Regione o al comune competente, che, in caso di esito favorevole, rilasciano l'autorizzazione all'esercizio dell'attività sanitaria o socio-sanitaria entro i successivi sessanta giorni, fatta salva l'interruzione del termine, per non più di trenta giorni e per una sola volta, esclusivamente per la motivata richiesta di documenti che integrino o completino la documentazione presentata e che non siano già nella disponibilità dell'amministrazione, e che questa non possa acquisire autonomamente. Il termine ricomincia a decorrere dalla data di ricezione della documentazione integrativa"

- all'art 24 commi 1, 3 e 4(Procedure di accreditamento e di verifica dei requisiti) che:

"*1. Le strutture sanitarie e socio-sanitarie, pubbliche e private, autorizzate all'esercizio dell'attività sanitaria, che intendono chiedere l'accreditamento istituzionale, inoltrano la relativa domanda alla competente sezione regionale. Tali strutture, qualora siano già in possesso alla data di entrata in vigore della presente legge della verifica del fabbisogno territoriale e dell'autorizzazione regionale all'esercizio, ottengono l'accreditamento istituzionale su apposita richiesta e previo esito positivo dell'istruttoria di cui ai commi 2, 3, 4, 5 e 6. (OMISSIS)*

2. Le strutture pubbliche e private, gli Istituto di ricovero e cura a carattere scientifico (IRCCS) privati e gli enti ecclesiastici possono richiedere con unica istanza il rilascio dell'autorizzazione all'esercizio e dell'accreditamento istituzionale.

3. Ai fini della concessione dell'accreditamento, il dirigente della sezione regionale competente, verificata la funzionalità della struttura in base agli indirizzi di programmazione regionale come individuati all'atto dell'autorizzazione, in caso di esito positivo, avvia la fase istruttoria entro sessanta giorni dal ricevimento della domanda e chiede la verifica sugli aspetti tecnico-sanitari e il rispetto della disciplina prevista dal CCNL di settore all'Organismo tecnicamente accreditante, il quale trasmette gli esiti entro novanta giorni dal conferimento dell'incarico. Sulla base delle risultanze delle valutazioni effettuate, il dirigente della sezione regionale competente, completata la fase istruttoria e predispone gli atti conseguenti. Gli oneri derivanti dall'attività di verifica sono a carico dei soggetti che richiedono l'accreditamento, secondo tariffe definite dalla Giunta regionale.

4. Il legale rappresentante del soggetto accreditato, fermo restando l'obbligo di cui all'articolo 17, comma 1, entro e non oltre il termine di scadenza di ogni triennio decorrente dalla data di rilascio dell'apposito provvedimento o di riconoscimento per legge dell'accreditamento, rende alla Regione una dichiarazione sostitutiva di atto di notorietà della permanenza del possesso dei requisiti minimi e ulteriori previsti dal regolamento regionale o da altra specifica normativa. Nello stesso termine, il legale rappresentante rende una dichiarazione sostitutiva di atto di notorietà di sussistenza di tutte le condizioni essenziali previste dall'articolo 20, comma 2, ai fini dell'accreditamento istituzionale. L'omessa presentazione delle dichiarazioni sostitutive nel termine previsto, comporta l'applicazione della sanzione pecuniaria stabilita dall'articolo 14, comma 10. Il legale rappresentante del soggetto autorizzato all'esercizio comunica tempestivamente al comune o alla Regione, secondo la competenza stabilita ai sensi dell'articolo 8, e al dipartimento di prevenzione della azienda sanitaria locale territorialmente competente, l'eventuale stato di crisi occupazionale e il dover ricorrere a forme di ammortizzatori sociali, con relazione illustrativa dello stato di crisi e delle misure ad adottarsi. In caso di omessa presentazione della dichiarazione relativa alla sussistenza dei requisiti minimi e ulteriori o di omessa comunicazione prevista dal presente comma, la Regione dispone verifica ispettiva senza preavviso per l'accertamento dei medesimi e di ogni altro presupposto o condizione ai fini del mantenimento

dell'accreditamento istituzionale e della sottostante autorizzazione all'esercizio."

- all'articolo 29, comma 9, che: "*Nelle more dell'adozione del regolamento di organizzazione interna e di definizione delle modalità operative dell'attività di verifica dell'Organismo tecnicamente accreditante, da adottarsi entro il termine di sessanta giorni dalla data di entrata in vigore della presente legge, il dirigente della sezione regionale competente o il comune, nelle ipotesi di cui all'articolo 28, per la valutazione degli aspetti tecnico-sanitari di cui all'articolo 24, comma 3, si avvale dei dipartimenti di prevenzione delle aziende sanitarie locali, garantendo il rispetto di criteri di rotazione e di appartenenza ad ambiti territoriali aziendali diversi rispetto a quello di ubicazione della struttura da accreditare*".

In data 9/02/2019 è entrato in vigore il R.R. n. 4 del 21/01/2019 ad oggetto **"**ad oggetto "*Regolamento regionale sull'Assistenza residenziale e semiresidenziale ai soggetti non autosufficienti - Residenza Sanitaria Assistenziale (RSA) estensiva e di mantenimento- Centro diurno per soggetti non autosufficienti*" ove sono confluite diverse tipologie di strutture precedentemente disciplinate dal R.R. n. 3/2005 e dal
R.R. n. 4/2007.
Il suddetto R.R. n. 4/2019 prevede
-all'art. 9 comma 3 (Fabbisogno per l'autorizzazione all'esercizio), che:
"*3. In aggiunta rispetto ai parametri di cui al comma 2, sono fatti salvi i seguenti posti letto/posti semiresidenziali: a) posti letto/ posti semiresidenziali di RSA ex R.R. n. 3/2005 pubblici già autorizzati all'esercizio o già previsti in atti di programmazione sanitaria regionale; b) posti letto/posti semiresidenziali di RSA ex R.R. n. 3/2005 privati già autorizzati all'esercizio; c) posti letto/posti semiresidenziali di RSA ex R.R. n. 3/2005 privati per i quali è stato concesso parere di compatibilità e per i quali non sia decorso il termine biennale di validità ai sensi della ex L.R. n. 8/2004 e s.m.i.; d) i posti di RSA ex R.R. n. 3/2005 già assegnati con la deliberazione della Giunta regionale 18 novembre 2002, n. 1870 (Piano di riconversione dei Presidi ospedalieri di Bisceglie e Foggia di cui alla del. cons. reg. n. 380/1999 e successive modificazioni di cui alla del. giunta reg. 1087/2002 – Definizione dei rapporti con la congregazione religiosa "Casa della Divina provvidenza"; e) i posti letto di RSSA ex art. 66 R.R. n. 4/2007 e s.m.i. autorizzate al funzionamento alla data di entrata in vigore del presente regolamento; f) i posti letto di RSSA ex art. 66 R.R. n. 4/2007 e s.m.i. e di Centri diurni ex art. 60- ter R.R. n. 4/2007 e s.m.i. realizzati dalle AASSLL, dai Comuni o dalle ASP o dai soggetti privati con il contributo dei fondi FESR, della Regione e/o dei Comuni e non ancora autorizzate al funzionamento alla data di entrata in vigore del presente regolamento; g) i posti letto di RSSA ex art. 66 R.R. n. 4/2007 e s.m.i. e di Centri diurni ex art. 60- ter R.R. n. 4/2007 e s.m.i. che hanno presentato istanza di autorizzazione alla realizzazione o alla ristrutturazione di strutture sanitarie e sociosanitarie con mezzi propri presentate dai privati alla data del 31/12/2017 che all'entrata in vigore del presente regolamento sono state autorizzate ovvero per le quali è decorso, senza diniego, il termine previsto dalla legge per il rilascio; h) i posti letto di RSAA ex art. 67 R.R. n. 4/2007 e s.m.i., ai sensi dell'art. 7-bis della L.R. n. 53/2017 e s.m.i., per i quali sia stata presentata istanza di riqualificazione quali RSA di mantenimento*";
- all'art. 10 (Fabbisogno per l'accreditamento) che

  - comma 1 determina il fabbisogno di posti letto anziani/demenze ai fini dell'accreditamento e stabilisce anche quali siano le strutture ed i relativi posti letto che rientrano nel predetto fabbisogno;
  - comma 3 stabilisce che:

"*3. Nell'ambito del fabbisogno di RSA di cui al comma 1 rientrano:*
a) i posti letto di RSA pubbliche e private già autorizzate all'esercizio ed accreditate ai sensi del R.R. n. 3/2005 alla data di entrata in vigore del presente regolamento;
b) i posti letto di RSA pubbliche e private già autorizzate all'esercizio ai sensi del R.R. n. 3/2005 alla data di entrata in vigore del presente regolamento;
c) i posti letto di RSA pubbliche e private per i quali è stato concesso parere di compatibilità e per i quali lo stesso non sia decaduto alla data di entrata in vigore del presente regolamento; d) i posti letto di RSSA ex

art. 66 R.R. n. 4/2007 e s.m.i. pubbliche e private già autorizzate al funzionamento e contrattualizzate con le Aziende Sanitarie Locali alla data di entrata in vigore del presente regolamento, nel limite massimo dei posti letto contrattualizzati;
e) i posti letto di RSA pubblici e di RSSA pubblici previsti in atti di programmazione regionale;
f) i posti letto di RSSA ex art. 66 R.R. n. 4/2007 e s.m.i. di Aziende Pubbliche per i servizi alla persona (ASP) ai sensi dell'art. 62 della L.R. n. 67/2017";

- comma 4 prevede le modalità di assegnazione dei posti letto di RSA estensiva anziani (350 pl) e di RSA estensiva demenze (350 pl) in accreditamento secondo i seguenti criteri:

"*4. I posti letto, di cui al fabbisogno del comma 1 del presente articolo, di RSA estensiva - nuclei di prestazioni estensive per anziani e nuclei di prestazioni estensive per soggetti affetti da demenza sono così distribuiti:*
a) il 50% dei posti letto sono attribuiti alle RSA pubbliche e private già autorizzate all'esercizio ed accreditate ai sensi del R.R. n. 3/2005 alla data di entrata in vigore del presente regolamento mediante riconversione del corrispondente numero di posti già autorizzati ed accreditati, ai sensi del successivo art.12;
b) il 50% dei posti letto sono attribuiti alle RSSA ex art. 66 R.R. n. 4/2007 e s.m.i. pubbliche e private già autorizzate al funzionamento e contrattualizzate con le Aziende Sanitarie Locali alla data di entrata in vigore del presente regolamento mediante riconversione del corrispondente numero di posti già autorizzati al funzionamento, ai sensi del successivo art.12."

- all'art. 12.2 indica le procedure di conversione dei posti letto di RSA ex R.R. 3/2005 e le RSSA ex art. 66 R.R. 4/2007 e smi CONTRATTUALIZZATE CON LE AA.SS.LL.:
"*1. Le RSA ex R.R. n. 3/2005 e le RSSA ex art. 66 R.R. n. 4/2007 e s.m.i. di cui ai commi 3 e 4 dell'art. 10 devono convertire i posti letto nel rispetto del fabbisogno di cui ai commi 1 e 2 dell'art. 10 e secondo le previsioni degli stessi commi 3 e 4 dello stesso articolo, tenuto conto dei requisiti strutturali, tecnologici ed organizzativi previsti dal presente regolamento.*
2. A tal fine il processo di conversione, per le strutture di cui al comma 1 del presente articolo, sentite le Associazioni di categoria maggiormente rappresentative a livello regionale, avverrà sulla base dell'atto ricognitivo di cui al punto 12.1 e di apposite preintese da sottoscriversi con ogni singolo erogatore da parte del Direttore del Dipartimento Promozione della Salute, del Benessere sociale e dello Sport per tutti, da approvarsi con atto di Giunta regionale (piano di conversione).
3. A far data dall'approvazione del piano di conversione, entro i successivi 30 giorni i singoli erogatori presentano al competente Servizio regionale istanza di conversione dell'autorizzazione all'esercizio e dell'accreditamento, con la specifica indicazione del numero e tipologia di nuclei di assistenza così come previsti nel piano di riconversione.
4. L'istanza dovrà contenere una dichiarazione sostitutiva di atto di notorietà del possesso dei requisiti di cui al presente regolamento qualora già posseduti, ovvero un piano di adeguamento da attuarsi entro i limiti temporali stabiliti nel presente articolo.
5. Le strutture di cui al comma 1 devono adeguarsi ai requisiti di cui al presente regolamento nei termini di seguito indicati a far data dalla approvazione del piano di riconversione da parte della Giunta regionale:
a) entro 6 mesi per i requisiti organizzativi e tecnologici minimi e specifici;
b) entro 3 anni per i requisiti strutturali minimi e specifici."
In deroga al precedente punto b), le RSA ex R.R. 3/2005 e le RSSA ex art. 66 R.R. 4/2007 e smi possono mantenere i requisiti strutturali previsti dalla previgente normativa."
Ai sensi del precedente art. 12.2 i requisiti da possedersi all'atto dell'istanza per l'ottenimento della conferma dell'autorizzazione all'esercizio sono i seguenti:
1) R.R. N. 3/2010 - SEZIONE A - REQUISITI STRUTTURALI GENERALI per espresso rinvio nell'art. 14 del R.R. n. 4/2019 e coincidenti con i requisiti strutturali generali per la RSA di cui all'art. 4 del R.R. n. 4/2019

2) PER LE RSSA EX ART. 66
R.R. 4/2007 e s.m.i. - REQUISITI STRUTTURALI

- art. 36 - requisiti comuni alle strutture

- art. 66 - requisiti strutturali

2.1) PER LE RSA EX R.R. N. 3/2005
R.R. 3/2005 SEZIONE D.05. **-** REQUISITI STRUTTURALI che fa espresso rinvio al R.R. n. 8/2002

3) R.R. 4/2019 - ART.5 REQUISITI MINIMI PER L'AUTORIZZAZIONE ALL'ESERCIZIO DELLE RSA

- 5.2 requisiti minimi tecnologici per le RSA
- 5.3 requisiti minimi organizzativi per le RSA

4) R.R. 4/2019 - ART.7 REQUISITI SPECIFICI PER L'AUTORIZZAZIONE ALL'ESERCIZIO

- 7.2 requisiti specifici tecnologici delle RSA
- 7.3 requisiti specifici organizzativi delle RSA
- 7.3.1 Requisiti specifici organizzativi per RSA estensiva - nucleo di assistenza residenziale estensiva di tipo A per persone anziane
- 7.3.2 Requisiti specifici organizzativi per RSA estensiva - nucleo di assistenza residenziale estensiva di tipo B per persone affette da demenza
- 7.3.3 requisiti specifici organizzativi per RSA di mantenimento - nucleo di assistenza residenziale di mantenimento di tipo A per persone anziane
- 7.3.4 requisiti specifici organizzativi per RSA di mantenimento - nucleo di assistenza residenziale di mantenimento di tipo B per persone affette da demenza

5) R.R. 16/2019 "DISPOSIZIONI IN MATERIA DI ACCREDITAMENTO - APPROVAZIONE MANUALI DI ACCREDITAMENTO DELLE STRUTTURE SANITARIE E SOCIO-SANITARIE"
Il RR 16 del 2019 all'art. 2, commi 2 e 4 prevede:
"*2. I Manuali di Accreditamento si applicano alle strutture già accreditate e a quelle per le quali è stata presentata istanza di accreditamento ai sensi e per gli effetti degli articoli 24 e ss., legge regionale 2 maggio 2017 n. 9 e s.m.i., prima della data di entrata in vigore del presente regolamento ed entro il semestre successivo a tale data, nei seguenti tempi e modi:*
a) entro sei mesi dalla data di entrata in vigore del presente regolamento, limitatamente alle evidenze previste per la prima fase di "Plan";
b) entro diciotto mesi dalla data di entrata in vigore del presente regolamento, oltre a quelle per la fase precedente, limitatamente alle evidenze previste per la seconda fase di "Do";
c) entro ventiquattro mesi dalla data di entrata in vigore del presente regolamento, oltre a quelle previste per le fasi precedenti, anche le evidenze previste per la terza e quarta fase di "Check" e di "Act" (tutte).
Il possesso dei requisiti ulteriori di accreditamento deve essere attestato dal legale rappresentante della struttura mediante la presentazione entro le scadenze sopra indicate, alla sezione regionale competente ed all'organismo tecnicamente accreditante (OTA), di una dichiarazione sostitutiva di atto di notorietà ai sensi del D.P.R. 445/2000 corredata da una griglia di autovalutazione debitamente compilata e firmata. (omissis) 4. Le dichiarazioni sostitutive di cui al comma 2 e 3, costituiscono atto preliminare alle verifiche del possesso dei requisiti stabiliti dai Manuali di accreditamento da parte dell'OTA da eseguirsi sulla base del programma di cui all'articolo 3, comma 3 o su apposito incarico della sezione regionale competente nell'ambito del procedimento di accreditamento ai sensi dell'articolo 24 e ss. legge regionale 2 maggio 2017 n. 9 e s.m.i.. 5. Il possesso dei requisiti, attestato alle scadenze stabilite dai commi 2 e 3, costituisce, ai sensi dell'articolo 20, comma 1, legge regionale 2 maggio 2017 n. 9 e s.m.i., condizione necessaria al mantenimento dell'accreditamento, pena revoca-decadenza ai sensi dell'articolo 26, comma 2, lett. b) della medesima legge"
Con Determinazione n.950 del Registro Generale del 20.09.2012, il Comune di Brindisi rilasciava l'autorizzazione

al funzionamento alla RSSA ex art. 66 RR n. 4/2007 "San Francesco d'Assisi" per n.30 posti letto di titolarità della Società Il Giglio s.r.l..
Con nota prot. 1054 del 28.09.2012, la Regione Puglia-Area Politiche per la promozione della salute delle persone e delle pari opportunità provvedeva all'iscrizione nel Registro Regionale della predetta struttura.
In data 28.01.2020, in ottemperanza alle previsioni di cui all'art 12.2 del RR 4 del 2019 e della DGR 2153 del 2019, il legale rappresentante della società Il Giglio s.r.l. sottoscriveva, per accettazione, il seguente piano di conversione ai fini della conferma dell'autorizzazione all'esercizio e dell'accreditamento:

a. conversione di n. 30 posti letto di Rsa per soggetti non autosufficienti ai fini dell'autorizzazione all'esercizio in n.20 p.l. di RSA di Mantenimento anziani di tipo A e n.10 p.l. di RSA Estensiva demenze;
b. conversione di n. 30 p.l. di di Rsa per soggetti non autosufficienti ai fini dell'accreditamento in n.20 p.l. di RSA Mantenimento anziani di tipo A e n.10 p.l. di RSA Estensiva demenze.

Con pec del 07.02.2020, acquisita al prot. AOO_183_6353 del 27.04.2020 la società Il Giglio s.r.l. facendo seguito alla sottoscrizione delle preintese ed in ottemperanza alle previsioni di cui al RR 4 del 2019 e alla DGR 2153 del 2019 presentava istanza congiunta per la conferma dell'autorizzazione all'esercizio e di accreditamento.

Con DGR 1006 del 2020 (Pubblicata sul BURP n. 103 del 14/07/2020) ad oggetto "*Regolamenti regionali n. 4 e 5 del 2019 — Approvazione preintese - Assegnazione provvisoria di posti autorizzabili ed accreditabili – Indirizzi applicativi alle Aziende Sanitarie Locali*, la Regione assegnava, in via provvisoria, n.20 posti letto di RSA Mantenimento di tipo A e n.10 posti letto di RSA Estensiva demenze alla Soc. Il Giglio s.r.l. ai fini della conferma dell'autorizzazione e ai fini dell'accreditamento.

Nella predetta deliberazione si stabiliva altresì che "*2. A seguito dell'approvazione del presente provvedimento, in riferimento alle istanze di conferma dell'autorizzazione all'esercizio e di accreditamento presentate dalle strutture sociosanitarie ai sensi delle DGR n. 2153/2019 e DGR n. 2154/2019 e tenuto conto del numero di posti accreditabili indicati nelle tabelle 2, 4, 10 e 11 allegate al presente provvedimento, sarà avviata la fase di verifica dei requisiti strutturali, tecnologici ed organizzativi di cui ai RR 4/2019 e RR 5/2019 mediante disposizione di incarico ai Dipartimenti di Prevenzione. All'esito delle verifiche e a seguito di acquisizione di parere favorevole sul possesso dei predetti requisiti rilasciato dal Dipartimento di prevenzione incaricato, la competente Sezione regionale provvede a rilasciare il provvedimento di conferma dell'autorizzazione all'esercizio e di accreditamento.*"

Con successiva DGR 1409 del 2020 ad oggetto "*DGR n. 1006 del 30/06/2020 "Regolamenti regionali n. 4 e 5 del 2019 — Approvazione preintese - Assegnazione provvisoria di posti autorizzabili ed accreditabili – Indirizzi applicativi alle Aziende Sanitarie Locali*" – Modifica ed integrazioni" la Regione confermava nei confronti della società Il Giglio s.r.l. quanto disposto con DGR 1006 del 2020.

Tenuto conto dei posti in autorizzazione e accreditamento complessivamente riconosciuti alla struttura, nonché dell'istanza di conferma dell'autorizzazione all'esercizio e di accreditamento presentata dalla Soc. Il Giglio s.rl. ai sensi delle DGR n. 2153/2019 e del numero di posti accreditabili come assegnati con le DGR 1006 e 1409 del 2020, veniva dato avvio alla fase di verifica dei requisiti strutturali, tecnologici ed organizzativi di cui ai RR 4/2019 mediante disposizione di incarico ai Dipartimenti di Prevenzione delle Asl Brindisi e Taranto (nota di incarico AOO 183_3856 del 08.03.2021) per n. 20 p.l. RSA mantenimento anziani, n.10 p.l. RSA Estensiva demenze sia ai fini dell'autorizzazione all'esercizio sia ai fini dell'accreditamento istituzionale.

In data 08.08.2023 la Soc. Il Giglio s.r.l. inviava comunicazione acquisita al prot. AOO_183_11595 del 09.08.2023 nella quale il Rappresentante legale della Società predetta comunicava di rinunciare ai 10 posti letto di estensiva demenze e di mantenere n.30 posti letto attualmente contrattualizzati in Rsa di Mantenimento

anziani di tipo A.
Con nota di incarico AOO_183_11656 del 10.08.2023, veniva aggiornato l'incarico ai Dipartimenti di Prevenzione Brindisi e Taranto (AOO_183_3856 del 08.03.2021) ai fini della verifica dei requisiti per l'autorizzazione all'esercizio ai sensi dell'art.8 commi 3 e 5 e ai fini dell'accreditamento ai sensi dell'art.24 della L.R. n.9 del 02.05.2017 e smi, comunicando l'intervenuta rinuncia ai posti di estensiva.

Con pec del 31.08.2023, acquisita al protocollo di questa Sezione al n. AOO_183_13133 del 06.09.2023, il Dipartimento di Prevenzione della Asl Brindisi trasmetteva nota prot. n.73755 del 31.08.2023, avente ad oggetto "*Nota Regione Puglia Prot. AOO 183/08.03.2021 n°3856 incarico AI Dipartimenti di Prevenzione ai fini della verifica requisiti per l'autorizzazione all'esercizio ai sensi delll'art.8 commi 3 e 5 e ai fini dell'accreditamento ai sensi dell'art.24 della L.R. n.9 del 02/05/2017 e smi e integrazione incarico, nota n°AOO_183/PROT/10/08/2023/00011656- TRASMISSIONE PARERE.", con cui il* ***Dipartimento di Prevenzione della Asl Brindisi*** *incaricato delle verifiche all'esito del sopralluogo e dell'acquisizione documentale, comunicava"(…)A conclusione della istruttoria, della verifica dello stato dei luoghi e con la valutazione della documentazione, si ritiene che, la RSA "San Francesco d'Assisi", sita alla San Giusto, civ.2-Brindisi con: n°30 posti letto mantenimento anziani (tipo A) possieda i requisiti per l'autorizzazione all'esercizio, generali, minimi e specifici previsti dal R.R. 4/2019.(…)*.

Unitamente al presente giudizio, il Dipartimento di Prevenzione della Asl Brindisi inoltrava alla Regione la scheda delle operazioni di verifica dei requisiti per l'autorizzazione all'esercizio compilata in ogni sua parte.
Con pec del 01.09.2023, acquisita la prot. di questa sezione al n. AOO_183_12798 del 04.09.2023, il Dipartimento di prevenzione Asl Taranto, in merito alla verifica dei requisiti di accreditamento successivamente al conferimento dell'incarico al predetto Dipartimento trasmetteva nota ad oggetto "*-(…)Parere Finale RSA non autosufficiente R.R.4/2019- Mantenimento tipo A – n.30 posti letto- "RSSA SAN FRANCESCO D'ASSISI" del "IL GIGLIO SRL"- con sede operativa via San Giusto n.2- Brindisi"; con cui comunicava "(…)si ritiene che RSA NON AUTOSUFFICIENTE R.R. n.4/2019 tipo "A"- n.30 posti letto-"RSSA SAN FRANCESCO D'ASSISI" de "il giglio srl"- sede operativa Via San Giusto n.2-Brindisi, possieda i requisiti minimi e specifici previsti dal R.R. n.16 del 2019 per l'accreditamento istituzionale (Fase Plan) e della Sezione A del R.R. n.3 del 2010, relativamente alla RSA NON AUTOSUFFICIENTE R.R. 4/2019 Mantenimento tipo "A"- n.30 posti letto.*"
Unitamente al presente parere, il Dipartimento di Prevenzione della Asl Taranto inoltrava alla Regione le griglie di autovalutazione della fase Plan con la documentazione acquisita in sede di verifica.

Dall'istruttoria effettuata sono emerse delle criticità.
In merito al Responsabile Sanitario individuato dalla struttura si rappresenta che lo stesso ha superato il limite d'età (70 anni) previsto dall'art 12 comma 8 della Lr 9 del 2017.
In merito al limite di età del responsabile sanitario, in conformità con quanto disposto in via cautelare dal Consiglio di Stato con le Ordinanze nn. 3953 – 3954 – 3951 - 3941 del 25/09/2023, con circolare AOO_183/15474 del 29/09/2023, questa Sezione comunicava la proroga del termine fissato con circolare prot. AOO_183/4397 del 09/03/2023 al 30/09/2023 per la rimozione dei requisiti organizzativi relativa alle strutture sanitarie accreditate dotate di un responsabile sanitario che non rispetti i limiti di età (70 anni) sino alla definizione dei rispettivi giudizi di merito pendenti dinnanzi al T.A.R. Puglia.

VERIFICA AI SENSI DEL D. LGS. 196/03
Garanzie alla riservatezza

La pubblicazione dell'atto all'Albo, salve le garanzie previste dalla legge 241/90 in tema di accesso ai documenti amministrativi, avviene nel rispetto della tutela alla riservatezza dei cittadini, secondo quanto disposto dal D. lgs. n. 196/03 in materia di protezione dei dati personali, nonché dal vigente regolamento regionale n. 5/2006 per il trattamento dei dati sensibili e giudiziari.
Ai fini della pubblicità legale, l'atto destinato alla pubblicazione è redatto in modo da evitare la diffusione

di dati personali identificativi non necessari ovvero il riferimento a dati sensibili, qualora tali dati fossero indispensabili per l'adozione dell'atto, essi sono trasferiti in documenti separati, esplicitamente richiamati.

ADEMPIMENTI DI CUI ALLA L.R. 28/01 e successive modificazioni ed integrazioni.

Il presente provvedimento non comporta alcun mutamento qualitativo o quantitativo di entrata o di spesa né a carico del Bilancio della Regione né a carico degli Enti per i cui debiti i creditori potrebbero rivalersi sulla Regione e che è escluso ogni ulteriore onere aggiuntivo rispetto a quelli già autorizzati a valere sullo stanziamento previsto dal bilancio regionale.

IL DIRIGENTE RESPONSABILE DELLA SEZIONE STRATEGIE E GOVERNO DELL'OFFERTA

- Sulla base delle risultanze istruttorie innanzi illustrate, che qui si intendono integralmente riportate;
- Viste la sottoscrizione posta in calce al presente provvedimento dal Dirigente del Servizio Strategie e Governo dell'Assistenza alle Persone in condizione di Fragilita'- Assistenza Sociosanitaria;

DETERMINA

Di prendere atto di quanto espresso in narrativa, che costituisce parte integrante e sostanziale del presente atto e che qui si intende integralmente riportato.

- **confermare l'autorizzazione all'esercizio** ai sensi dell'art.3, comma 3, lett. c) e dell'art.8 co 3 e **rilasciare l'accreditamento** ai sensi dell'art 24 della LR 9 del 2017 e ss.mm.ii a

Titolare: Società Il Giglio s.r.l.
Legale Rappresentante: Carriero Michele
Sede legale: Piazza Goffredi n.1- Mesagne (BR)
Tipologia: Rsa non autosufficienti RR 4 del 2019;
Denominazione: RSA Non Autosufficiente "San Francesco d'Assisi"
Sede operativa: via San Giusto n.2-Brindisi
Posti letto oggetto di autorizzazione all'esercizio: n.30 posti letto Mantenimento Anziani di tipo A
Posti letto oggetto di accreditamento istituzionale: n.30 posti letto Mantenimento Anziani di tipo A
CCNL: ***
Responsabile Sanitario: Dr. Fusco Claudio nato a (…) il 02.07.1946, laureato in Medicina e Chirurgia presso l'Università degli Studi di Bari in data 01.03.1972, specializzato in Gerontologia e Geriatria presso l'Università di Parma in data 11.07.1979, iscritto all'Ordine Provinciale dei Medici Chirurghi di Brindisi al n. 0000000789.

con **la PRECISAZIONE** che all'esito della definizione dei rispettivi giudizi di merito pendenti dinanzi al T.A.R. (di cui sarà data apposita pubblicità notizia), nell'ipotesi in cui si concluda per l'applicazione del limite di età anche alle strutture private accreditate, il legale rappresentante dovrà sostituire il Responsabile sanitario con un Medico che rispetti il limite dei 70 anni di età.

E con le ulteriori precisazioni che:

I. In caso di sostituzione del responsabile sanitario, il legale rappresentante della: Società Il Giglio s.r.l è tenuto a comunicare tempestivamente le generalità del nuovo responsabile, documentandone i titoli professionali da questi posseduti e produrre dichiarazione di accettazione dell'incarico ai fini della variazione, ai sensi dell'art. 10, comma 2 della L.R. n. 9/2017 e s.m.i. del relativo provvedimento autorizzativo;
II. la presente autorizzazione si intende valida esclusivamente per i locali cui si riferisce;
III. il legale rappresentante della: Società Il Giglio s.r.l è tenuto al rispetto delle previsioni di cui agli artt.11, 12, 16, 29 comma 2 della L.R. n. 9/2017 e s.m.i.;

IV. ai sensi dell'articolo 5.3, del R.R. n. 4/2019: "*La struttura trasmette annualmente l'elenco della dotazione organica alla competente Sezione regionale opportunamente dettagliato, specificando per ciascun nucleo i nominativi degli operatori, la qualifica professionale, il titolo di studio, la data di assunzione e la tipologia del contratto con il debito orario*".

V. ai sensi dell'art. 16, comma 1 della L.R. n. 9/2017 e s.m.i., "*(…) Il legale rappresentante del soggetto autorizzato ha l'obbligo di comunicare immediatamente al comune o alla Regione, secondo la competenza stabilita ai sensi dell'articolo 8, e al dipartimento di prevenzione dell'azienda sanitaria locale territorialmente competente la perdita dei suddetti requisiti minimi o l'instaurarsi di cause di decadenza dell'autorizzazione all'esercizio. Ove possibile, il dipartimento di prevenzione dell'azienda sanitaria locale prescrive specifiche azioni mirate al ripristino della rispondenza ai criteri di legge del soggetto autorizzato. E' facoltà degli organi di vigilanza competenti la richiesta di documenti o di atti di notorietà redatti a cura del responsabile sanitario, comprovanti la permanenza del possesso dei requisiti minimi previsti dal regolamento regionale e attestanti l'assenza di cause di decadenza dell'autorizzazione all'esercizio, con cadenza quinquennale a partire dalla data di rilascio dell'autorizzazione e ogni qualvolta ciò sia, dagli stessi, ritenuto opportuno.*";

VI. ai sensi dell'art. 21, comma 4 della L.R. n. 9/2017, "*Le AASSLL non sono obbligate a stipulare i contratti di cui al comma 3 con i soggetti accreditati*."

VII. ai sensi dell'articolo 24, comma 4, Il legale rappresentante del soggetto accreditato, fermo restando l'obbligo di cui all'articolo 17, comma 1, entro e non oltre il termine di scadenza di ogni triennio decorrente dalla data di rilascio dell'apposito provvedimento o di riconoscimento per legge dell'accreditamento, rende alla Regione una dichiarazione sostitutiva di atto di notorietà della permanenza del possesso dei requisiti minimi e ulteriori previsti dal regolamento regionale o da altra specifica normativa. Che nello stesso termine, il legale rappresentante deve rendere, altresì, una dichiarazione sostitutiva di atto di notorietà di sussistenza di tutte le condizioni essenziali previste dall'articolo 20, comma 2, ai fini dell'accreditamento istituzionale; che in caso di omessa presentazione della dichiarazione relativa alla sussistenza dei requisiti minimi e ulteriori o di omessa comunicazione prevista dal presente comma, la Regione dispone verifica ispettiva senza preavviso per l'accertamento dei medesimi e di ogni altro presupposto o condizione ai fini del mantenimento dell'accreditamento istituzionale e della sottostante autorizzazione all'esercizio;

VIII. ai sensi dell'art. 26, comma 1 "*La Regione può verificare in ogni momento la permanenza dei requisiti stabiliti e delle condizioni previste ai fini dell'accreditamento, nonché l'attuazione delle prescrizioni eventualmente adottate con il provvedimento di accreditamento. Per tale attività di verifica si avvale dell'Organismo tecnicamente accreditante".*

Di notificare il presente provvedimento:

- Al legale rappresentante di Soc. Coop. "Città Solidale" (ilgigliosrl@pecimprese.it) ;
- Al Direttore generale della ASL Brindisi (direzionegenerale@asl.brindisi.it);
- Al Direttore dell'Area Sociosanitaria della ASL Brindisi (servizisociali.asl.brindisi@pec.rupar.puglia.it)
- Al Dipartimento di Prevenzione della ASL Brindisi (dipartimentoprevenzione@asl.brindisi.it);
- Al Dipartimento di Prevenzione della ASL Taranto (dipartimentoprevenzione.asl.taranto@pec.rupar.puglia.it)

Il presente provvedimento:

1. Il presente provvedimento sarà pubblicato sul BURP ai sensi della Legge Regionale 15 giugno 2023, n. 18

2. sarà pubblicato all'Albo della Sezione Strategie e Governo dell'Offerta/Albo Telematico (ove disponibile);

3. sarà trasmesso in copia conforme all'originale alla Segreteria della Giunta Regionale;

4. sarà trasmesso alla Sezione Comunicazione Istituzionale della Regione Puglia per gli adempimenti di cui all'art.23 del D.Lgs. n .33/2013;

5. sarà disponibile nel sito ufficiale della Regione Puglia (ove disponibile l'albo telematico);

6. il presente atto, composto da n. 14 facciate, è adottato in originale;

7. viene redatto in forma integrale

Il presente Provvedimento è direttamente esecutivo.

Firmato digitalmente da:

Funzionario Amministrativo
Rosa Floriana Cafagna

P.O. Autorizzazione e Accreditamento Strutture Sociosanitarie negli Ambiti Territoriali Brindisi-Lecce-Taranto
Francesca Vantaggiato

Il Dirigente del Servizio Strategie e Governo dell'Assistenza alle Persone in Condizioni di Fragilità - Assistenza Sociosanitaria
Elena Memeo

Il Dirigente della Sezione Strategie e Governo dell'Offerta
Mauro Nicastro

DETERMINAZIONE DEL DIRIGENTE SEZIONE STRATEGIE E GOVERNO DELL'OFFERTA 8 novembre 2023, n. 340
Daunia Sanitas srl (p.IVA 04006560710) Conferma dell'autorizzazione all'esercizio ai sensi dell'art.3, comma 3, lett. c) e dell'art.8, comma 3 della L.R. n.9 del 2.05.2017 e ss.mm.ii. e rilascio dell'accreditamento ai sensi ai sensi dell'art 24 della L.R. n. 9 del 02/05/2017 e smi CON PRESCRIZIONE, per un centro diurno per soggetti non autosufficienti di cui al R.R. n. 4/2019 di titolarità della Daunia Sanitas s.r.l. con dotazione di 24 posti denominato "Centro Diurno San Severo" ubicata in San Severo (Fg) alla via Corso Giustino Fortunato n.29/31.

IL DIRIGENTE DELLA STRUTTURA PROPONENTE

Il Dirigente della Sezione

Vista la Legge regionale 4 febbraio 1997, n. 7 – Norme di Organizzazione dell'Amministrazione Regionale;
Vista la Deliberazione G.R. n. 3261 del 28/7/98 e s.m.i.;
Visti gli artt. 4 e 16 del D. Lgs. 165/01 e s.m.i.;
Vista la deliberazione di Giunta Regionale n. 1426 del 4/10/2005;
Visto il Decreto del Presidente della Giunta Regionale 22 febbraio 2008 n. 161;
Vista la Deliberazione di Giunta Regionale n. 1444 del 30 luglio 2008;
Vista la Determinazione del Direttore dell'Area Organizzazione e Riforma dell'Amministrazione n. 9 del 20/04/2015, ad oggetto "riassetto organizzativo dell'Area Politiche per la promozione della salute, delle persone e delle pari opportunità";
Visto il Decreto del Presidente della Giunta Regionale 22 Gennaio 2021, n. 22 "Adozione Atto di Alta Organizzazione. Modello Organizzativo MAIA 2.0" pubblicato sul Bollettino Ufficiale della Regione Puglia n. 15 del 28/01/2021, successivamente modificato ed integrato con Decreto del Presidente della Giunta regionale 10 Febbraio 2021, n. 45;
Vista la Determinazione del Dirigente della Sezione Personale e Organizzazione n. 25 del 28/07/2023 di proroga dell'incarico di direzione del Servizio Strategie e Governo dell'Assistenza alle Persone in condizione di Fragilità- Assistenza Sociosanitaria;
Vista la Deliberazione di Giunta Regionale n. 322 del 07/03/2022 di conferimento dell'incarico di Direzione della Sezione Strategie e Governo dell'Offerta;

In Bari, sulla base dell'istruttoria espletata dai funzionari istruttori, e confermata dal Dirigente di Servizio, presso la sede della Sezione Stategie e Governo dell'Offerta (SGO), riceve la seguente relazione.

La L.R. 2 maggio 2017 n. 9 e smi avente ad oggetto "*Nuova disciplina in materia di autorizzazione alla realizzazione e all'esercizio, all'accreditamento istituzionale e accordi contrattuali delle strutture sanitarie e socio-sanitarie pubbliche e private*", stabilisce:

- all'articolo 8, commi da 1 a 6, che:
"*1. Tutti i soggetti che intendono gestire attività sanitaria o socio-sanitaria soggetta ad autorizzazione all'esercizio sono tenuti a presentare domanda alla Regione o al comune*
2. Alla domanda di autorizzazione all'esercizio devono essere allegati il titolo attestante l'agibilità, la dichiarazione sostitutiva di atto di notorietà concernente il possesso dei requisiti, i titoli accademici del responsabile sanitario e tutta la documentazione richiesta dall'ente competente. L'atto di notorietà deve indicare compiutamente il numero e le qualifiche del personale da impegnare nella struttura.
3. Alla Regione compete il rilascio dell'autorizzazione all'esercizio per le strutture sanitarie e socio-sanitarie di cui all'art. 5, comma 1, nonché per i servizi di assistenza territoriale in regime domiciliare e per le attività di assistenza territoriale in regime domiciliare svolte dalle strutture che erogano prestazioni di assistenza territoriale residenziale, semiresidenziale e ambulatoriale.

4. Al comune compete il rilascio dell'autorizzazione all'esercizio per le strutture sanitarie e socio-sanitarie di cui all'articolo 5, comma 3, punto 3.2.
5. La Regione e il comune, avvalendosi del dipartimento di prevenzione dell'azienda sanitaria locale competente per territorio, eventualmente di concerto con altre strutture competenti nell'ambito dell'attività da autorizzare, verificano l'effettivo rispetto dei requisiti minimi di cui al regolamento regionale o altra specifica normativa e previsione della contrattazione collettiva, nonché di ogni eventuale prescrizione contenuta nell'autorizzazione alla realizzazione. L'accertamento da parte del dipartimento di prevenzione è effettuato entro novanta giorni dalla data di conferimento dell'incarico di verifica.
6. Completato l'iter istruttorio, il dipartimento di prevenzione dell'azienda sanitaria locale inoltra gli atti degli accertamenti e il parere conclusivo alla Regione o al comune competente, che, in caso di esito favorevole, rilasciano l'autorizzazione all'esercizio dell'attività sanitaria o socio-sanitaria entro i successivi sessanta giorni, fatta salva l'interruzione del termine, per non più di trenta giorni e per una sola volta, esclusivamente per la motivata richiesta di documenti che integrino o completino la documentazione presentata e che non siano già nella disponibilità dell'amministrazione, e che questa non possa acquisire autonomamente. Il termine ricomincia a decorrere dalla data di ricezione della documentazione integrativa"
- all'art 24 commi 1, 3 e 4 (Procedure di accreditamento e di verifica dei requisiti) che:
"*1. Le strutture sanitarie e socio-sanitarie, pubbliche e private, autorizzate all'esercizio dell'attività sanitaria, che intendono chiedere l'accreditamento istituzionale, inoltrano la relativa domanda alla competente sezione regionale. Tali strutture, qualora siano già in possesso alla data di entrata in vigore della presente legge della verifica del fabbisogno territoriale e dell'autorizzazione regionale all'esercizio, ottengono l'accreditamento istituzionale su apposita richiesta e previo esito positivo dell'istruttoria di cui ai commi 2, 3, 4, 5 e 6. (OMISSIS)*
2. Le strutture pubbliche e private, gli Istituto di ricovero e cura a carattere scientifico (IRCCS) privati e gli enti ecclesiastici possono richiedere con unica istanza il rilascio dell'autorizzazione all'esercizio e dell'accreditamento istituzionale.
3. Ai fini della concessione dell'accreditamento, il dirigente della sezione regionale competente, verificata la funzionalità della struttura in base agli indirizzi di programmazione regionale come individuati all'atto dell'autorizzazione, in caso di esito positivo, avvia la fase istruttoria entro sessanta giorni dal ricevimento della domanda e chiede la verifica sugli aspetti tecnico-sanitari e il rispetto della disciplina prevista dal CCNL di settore all'Organismo tecnicamente accreditante, il quale trasmette gli esiti entro novanta giorni dal conferimento dell'incarico. Sulla base delle risultanze delle valutazioni effettuate, il dirigente della sezione regionale competente, completata la fase istruttoria e predispone gli atti conseguenti. Gli oneri derivanti dall'attività di verifica sono a carico dei soggetti che richiedono l'accreditamento, secondo tariffe definite dalla Giunta regionale.
4. Il legale rappresentante del soggetto accreditato, fermo restando l'obbligo di cui all'articolo 17, comma 1, entro e non oltre il termine di scadenza di ogni triennio decorrente dalla data di rilascio dell'apposito provvedimento o di riconoscimento per legge dell'accreditamento, rende alla Regione una dichiarazione sostitutiva di atto di notorietà della permanenza del possesso dei requisiti minimi e ulteriori previsti dal regolamento regionale o da altra specifica normativa. Nello stesso termine, il legale rappresentante rende una dichiarazione sostitutiva di atto di notorietà di sussistenza di tutte le condizioni essenziali previste dall'articolo 20, comma 2, ai fini dell'accreditamento istituzionale. L'omessa presentazione delle dichiarazioni sostitutive nel termine previsto, comporta l'applicazione della sanzione pecuniaria stabilita dall'articolo 14, comma 10. Il legale rappresentante del soggetto autorizzato all'esercizio comunica tempestivamente al comune o alla Regione, secondo la competenza stabilita ai sensi dell'articolo 8, e al dipartimento di prevenzione della azienda sanitaria locale territorialmente competente, l'eventuale stato di crisi occupazionale e il dover ricorrere a forme di ammortizzatori sociali, con relazione illustrativa dello stato di crisi e delle misure ad adottarsi. In caso di omessa presentazione della dichiarazione relativa alla sussistenza dei requisiti minimi e ulteriori o di omessa comunicazione prevista dal presente comma, la Regione dispone verifica ispettiva senza preavviso per l'accertamento dei medesimi e di ogni altro presupposto o condizione ai fini del mantenimento dell'accreditamento istituzionale e della sottostante autorizzazione all'esercizio."

- all'articolo 29, comma 9, che: "*Nelle more dell'adozione del regolamento di organizzazione interna e di*

definizione delle modalità operative dell'attività di verifica dell'Organismo tecnicamente accreditante, da adottarsi entro il termine di sessanta giorni dalla data di entrata in vigore della presente legge, il dirigente della sezione regionale competente o il comune, nelle ipotesi di cui all'articolo 28, per la valutazione degli aspetti tecnico-sanitari di cui all'articolo 24, comma 3, si avvale dei dipartimenti di prevenzione delle aziende sanitarie locali, garantendo il rispetto di criteri di rotazione e di appartenenza ad ambiti territoriali aziendali diversi rispetto a quello di ubicazione della struttura da accreditare".

In data 9/02/2019 è entrato in vigore il R.R. n. 4 del 21/01/2019 ad oggetto "*Regolamento regionale sull'Assistenza residenziale e semiresidenziale ai soggetti non autosufficienti – Residenza Sanitaria Assistenziale (RSA) estensiva e di mantenimento – Centro diurno per soggetti non autosufficienti*" (pubblicato sul B.U.R.P. del 25/1/2019), ove sono confluite diverse tipologie di strutture precedentemente disciplinate dal R.R. n. 3/2005 e dal R.R. n. 4/2007.

Il suddetto R.R. n. 4/2019 prevede:
-all'art. 9 comma 3 (Fabbisogno per l'autorizzazione all'esercizio), che:
"*3. In aggiunta rispetto ai parametri di cui al comma 2, sono fatti salvi i seguenti posti letto/posti semiresidenziali:*
a) posti letto/ posti semiresidenziali di RSA ex R.R. n. 3/2005 pubblici già autorizzati all'esercizio o già previsti in atti di programmazione sanitaria regionale;
b) posti letto/posti semiresidenziali di RSA ex R.R. n. 3/2005 privati già autorizzati all'esercizio;
c) posti letto/posti semiresidenziali di RSA ex R.R. n. 3/2005 privati per i quali è stato concesso parere di compatibilità e per i quali non sia decorso il termine biennale di validità ai sensi della ex L.R. n. 8/2004 e s.m.i.;
d) i posti di RSA ex R.R. n. 3/2005 già assegnati con la deliberazione della Giunta regionale 18 novembre 2002, n. 1870 (Piano di riconversione dei Presidi ospedalieri di Bisceglie e Foggia di cui alla del. cons. reg. n. 380/1999 e successive modificazioni di cui alla del. giunta reg. 1087/2002 – Definizione dei rapporti con la congregazione religiosa "Casa della Divina provvidenza";
e) i posti letto di RSSA ex art. 66 R.R. n. 4/2007 e s.m.i. autorizzate al funzionamento alla data di entrata in vigore del presente regolamento;
f) i posti letto di RSSA ex art. 66 R.R. n. 4/2007 e s.m.i. e di Centri diurni ex art. 60- ter R.R. n. 4/2007 e s.m.i. realizzati dalle AASSLL, dai Comuni o dalle ASP o dai soggetti privati con il contributo dei fondi FESR, della Regione e/o dei Comuni e non ancora autorizzate al funzionamento alla data di entrata in vigore del presente regolamento;
g) i posti letto di RSSA ex art. 66 R.R. n. 4/2007 e s.m.i. e di Centri diurni ex art. 60- ter R.R. n. 4/2007 e s.m.i. che hanno presentato istanza di autorizzazione alla realizzazione o alla ristrutturazione di strutture sanitarie e sociosanitarie con mezzi propri presentate dai privati alla data del 31/12/2017 che all'entrata in vigore del presente regolamento sono state autorizzate ovvero per le quali è decorso, senza diniego, il termine previsto dalla legge per il rilascio;
h) i posti letto di RSAA ex art. 67 R.R. n. 4/2007 e s.m.i., ai sensi dell'art. 7-bis della L.R. n. 53/2017 e s.m.i., per i quali sia stata presentata istanza di riqualificazione quali RSA di mantenimento";
-art 10 comma 6 (Fabbisogno per l'accreditamento), che:
"6. Nell'ambito del fabbisogno di CENTRO DIURNO PER SOGGETTI NON AUTOSUFFICIENTI di cui al comma 1 rientrano:
a) i posti di RSA diurno Alzheimer pubbliche e private già autorizzate all'esercizio ed accreditate ai sensi del R.R. n. 3/2005 alla data di entrata in vigore del presente regolamento;
b) i posti di RSA diurno Alzheimer pubbliche e private già autorizzate all'esercizio ai sensi del R.R. n. 3/2005 alla data di entrata in vigore del presente regolamento;
c) i posti di RSA diurno Alzheimer pubbliche e private per i quali è stato concesso parere di compatibilità e per i quali lo stesso non sia decaduto alla data di entrata in vigore del presente regolamento;
d) i posti di RSA diurno Alzheimer pubblici e i posti di Centro diurno per soggetti affetti da demenza ex art. 60 ter R.R. n. 4/2007 e s.m.i. pubblici previsti in atti di programmazione regionale;
e) i posti di Centro diurno per soggetti affetti da demenza ex art. 60 ter R.R. n. 4/2007 e s.m.i. pubblici e

privati già autorizzati al funzionamento e contrattualizzati con le Aziende Sanitarie Locali alla data di entrata in vigore del presente regolamento. che saranno oggetto di riconversione nei nuclei di Centro diurno previsti dal presente regolamento, ai sensi del successivo art.12".

-all'art 12.1 (Disposizioni Transitorie), che:
"*a) La giunta regionale, entro 60 giorni dall'entrata in vigore del presente regolamento, approva un atto ricognitivo di tutte le strutture rientranti tra gli autorizzati all'esercizio di cui al comma 3 dell'art. 9 e dei posti letto di RSA ex R.R. 3/2005 e di RSSA ex art. 66 R.R. n. 4/2007 e s.m.i. rientranti nell'ambito di applicazione dei commi 3 e 4 del precedente art. 10, con l'indicazione: 1) dei posti letto di RSA non autosufficienti ancora disponibili, e rientranti nel fabbisogno di accreditamento di cui al comma 1 dell'art.10, da assegnare ai sensi del comma 5 dell'art.10; 2) dei posti letto da assegnare alle strutture ammesse ai finanziamenti di cui all'art. 29 comma 7 della legge regionale n. 9/17 e s.m.i entro la data di entrata in vigore della stessa legge, entro la percentuale pari al 5% dei posti letto di cui alla precedente punto 1.*"

- 12.6 (Norme transitorie per i centri diurni ex art. 60 ter r.r. 4/2007 e smi autorizzati al funzionamento e non contrattualizzati con le aa.ss.ll)
1. I Centri diurni ex art. 60 ter R.R. 4/2007 e smi già autorizzati al funzionamento alla data di entrata in vigore del presente regolamento e non contrattualizzati con la ASL, ai fini della conferma dell'autorizzazione all'esercizio come Centri Diurni disciplinati dal presente regolamento si adeguano ai requisiti dallo stesso previsti nei termini di seguito indicati a far data dall'entrata in vigore del presente regolamento:
a) entro 6 mesi per i requisiti organizzativi e tecnologici minimi e specifici; Bollettino Ufficiale della Regione Puglia - n. 9 del 25-1-2019 3773
b) entro 3 anni per i requisiti strutturali minimi e specifici. In deroga al precedente punto b), i Centri diurni ex art. 60 ter R.R. 4/2007 e smi possono mantenere i requisiti strutturali previsti dalla previgente normativa.
2. I Centri diurni ex art. 60 ter R.R. 4/2007 e smi già autorizzati al funzionamento alla data di entrata in vigore del presente regolamento e non contrattualizzati con la ASL, a seguito dell'approvazione dell'atto di Giunta regionale di cui al all'art. 12.1, lett.b) e relativamente ai posti semiresidenziali disponibili, possono presentare istanza di accreditamento come Centri diurni disciplinati dal presente regolamento, previa conferma dell'autorizzazione all'esercizio.
Con DGR 25 novembre 2019, n. 2153 ad oggetto "*R.R. n. 4/2019 - art. 12.1 - Atto ricognitivo delle strutture rientranti tra le autorizzate all'esercizio di cui all'art.9, comma 3 e dei posti letto/posti rientranti nel fabbisogno di accreditamento di cui all'art. 10, commi 3 e 4 - Posti letto/posti disponibili ai fini del rilascio di nuove autorizzazioni all'esercizio e di accreditamento*" la Regione approvava:

- l'allegato A, in applicazione dell'art. 12 "NORME TRANSITORIE" - punto 12.1 "DISPOSIZIONI TRANSITORIE", riportante la ricognizione delle strutture rientranti tra gli autorizzati all'esercizio di cui al comma 3 dell'art. 9 R.R. n. 4/2019; la determinazione dei posti disponibili ai fini di nuove autorizzazioni all'esercizio; le disposizioni generali relative ai posti autorizzabili all'esercizio; i modelli di domanda per le autorizzazioni alla realizzazione e le autorizzazioni all'esercizio predisposti per le autorizzazioni in forma singola o associata;
- l'allegato B, in applicazione dell'art. 12 "NORME TRANSITORIE" - punto 12.1 "DISPOSIZIONI TRANSITORIE", riportante la ricognizione: − dei posti letto/posti di strutture rientranti nella riserva di posti accreditabili di cui ai commi 3 e 4 dell'art. 10 R.R. n. 4/2019 con l'indicazione: a) dei posti letto di RSA e di Centri diurni per soggetti non autosufficienti ancora disponibili, e rientranti nel fabbisogno di accreditamento di cui al comma 1 dell'art.10, da assegnare ai sensi del comma 5 e 7 dell'art.10; (omissis) le indicazioni operative relative ai posti accreditabili; − i modelli di domanda per le conferme delle autorizzazioni all'esercizio e per gli accreditamenti, predisposti per le autorizzazioni e gli accreditamenti in forma singola o associata.

Con la DGR 2153 del 2019 la Regione stabiliva altresì:

- In merito alla modalità ed ai termini per la presentazione delle istanze di conferma dell'autorizzazione all'esercizio e di accreditamento:

" *PRESENTAZIONE DELLE ISTANZE*
Tenuto conto che:

- *il termine previsto l'art. 12.6 (9 agosto 2019) ai fini della conferma dell'autorizzazione all'esercizio non è un termine perentorio;*
- *con il presente atto ricognitivo viene indicata la nuova data a decorrere dalla quale le strutture devono presentare relativa istanza;*
- *Il presente atto ricognitivo prevede l'assegnazione di posti ai fini dell'accreditamento, ne consegue che i Centri diurni ex art. 60 ter interessati alla distribuzione dei predetti posti, devono contestualmente richiedere la conferma dell'autorizzazione all'esercizio per i posti già autorizzati al funzionamento e l'accreditamento per max n. 30 posti utilizzando il modello di domanda AUT – ACC – 2 I Centri diurni ex art. 60 ter che partecipano alle preintese per i posti oggetto di accordo contrattuale (come da tabella MM) ai soli fini della partecipazione all'assegnazione di ulteriori posti in accreditamento possono presentare istanza congiunta di conferma di autorizzazione all'esercizio e di accreditamento utilizzando il modello di domanda AUT – ACC – 2. (omissis) Le istanze per la conferma del titolo autorizzativo e per l'assegnazione dei posti in accreditamento da presentarsi alla Regione saranno valutate nel primo bimestre che decorrerà dalla data del 1/12/2019 fino alla data del 31/01/2020. Le istanze devono essere inoltrate alla pec (…)dal legale rappresentante della struttura che richiederà alla Regione la conferma dell'autorizzazione all'esercizio, ai sensi dell'art. 8 della L.R. n. 9/2017 e s.m.i., nel limite dei posti già oggetto dell'atto di autorizzazione al funzionamento e, congiuntamente, l'accreditamento istituzionale per max 1 modulo da n. 30 p.l., utilizzando il modello di domanda di cui all'allegato AUT – ACC - 2 con allegata la documentazione ivi prevista. La Regione, avvalendosi del Dipartimento di Prevenzione dell'Azienda Sanitaria Locale verifica l'effettivo il possesso dei requisiti minimi di cui al regolamento regionale n. 4/2019, e avvalendosi dell'Organismo Tecnicamente Accreditante (OTA) verifica il possesso degli ulteriori requisiti di qualità ai fini dell'accreditamento. Completato l'iter istruttorio, il Dipartimento di Prevenzione/OTA inoltra gli atti degli accertamenti e il parere conclusivo alla Regione, che, in caso di esito favorevole, rilascia l'autorizzazione all'esercizio e l'accreditamento dell'attività socio-sanitaria."*

- In merito ai requisiti da possedersi all'atto dell'istanza per l'ottenimento della conferma dell'autorizzazione all'esercizio e dell'accreditamento:

"1. R.R. N. 3/2010 - SEZIONE A - REQUISITI STRUTTURALI GENERALI per espresso rinvio nell'art. 14 del R.R. n. 4/2019 e coincidenti con i requisiti strutturali generali per il Centro diurno per soggetti non autosufficienti di cui all'art. 4 del R.R. n. 4/2019.
2.R.R. 4/2007 e s.m.i. - REQUISITI STRUTTURALI
- art. 36 - requisiti comuni alle strutture
- art. 60 ter - requisiti strutturali

3. R.R. 4/2019 - ART.6 REQUISITI MINIMI PER L'AUTORIZZAZIONE ALL'ESERCIZIO DEL CENTRO DIURNO PER SOGGETTI NON AUTOSUFFICIENTI
· 6.2 requisiti minimi organizzativi del Centro diurno per soggetti non autosufficienti
4. R.R. 4/2019 - ART.7 REQUISITI SPECIFICI PER L'AUTORIZZAZIONE ALL'ESERCIZIO
· 7.4 requisiti specifici organizzativi del Centro diurno per soggetti non autosufficienti
5*) R.R. 16/2019 "DISPOSIZIONI IN MATERIA DI ACCREDITAMENTO - APPROVAZIONE MANUALI DI ACCREDITAMENTO DELLE STRUTTURE SANITARIE E SOCIO-SANITARIE" Le strutture di cui al presente paragrafo, limitatamente ai posti letto per cui concorrono ai fini dell'accreditamento devono possedere i seguenti requisiti di accreditamento: L'art. 2, ai commi 2 e 4 del R.R. n. 16/2019 prevede: "2. I Manuali di Accreditamento si applicano alle strutture già accreditate e a quelle per le quali è stata presentata istanza di accreditamento ai sensi e per gli effetti degli articoli 24 e ss., legge regionale 2 maggio 2017 n. 9 e s.m.i., prima*

della data di entrata in vigore del presente regolamento ed entro il semestre successivo a tale data, nei seguenti tempi e modi: a) entro sei mesi dalla data di entrata in vigore del presente regolamento, limitatamente alle evidenze previste per la prima fase di "Plan"; b) entro diciotto mesi dalla data di entrata in vigore del presente regolamento, oltre a quelle per la fase precedente, limitatamente alle evidenze previste per la seconda fase di "Do"; c) entro ventiquattro mesi dalla data di entrata in vigore del presente regolamento, oltre a quelle previste per le fasi precedenti, anche le evidenze previste per la terza e quarta fase di "Check" e di "Act" (tutte). Il possesso dei requisiti ulteriori di accreditamento deve essere attestato dal legale rappresentante della struttura mediante la presentazione entro le scadenze sopra indicate, alla sezione regionale competente ed all'organismo tecnicamente accreditante (OTA), di una dichiarazione sostitutiva di atto di notorietà ai sensi del D.P.R. 445/2000 corredata da una griglia di autovalutazione debitamente compilata e firmata. …….. 4. Le dichiarazioni sostitutive di cui al comma 2 e 3, costituiscono atto preliminare alle verifiche del possesso dei requisiti stabiliti dai Manuali di accreditamento da parte dell'OTA da eseguirsi sulla base del programma di cui all'articolo 3, comma 3 o su apposito incarico della sezione regionale competente nell'ambito del procedimento di accreditamento ai sensi dell'articolo 24 e ss. legge regionale 2 maggio 2017 n. 9 e s.m.i.. 5. Il possesso dei requisiti, attestato alle scadenze stabilite dai commi 2 e 3, costituisce, ai sensi dell'articolo 20, comma 1, legge regionale 2 maggio 2017 n. 9 e s.m.i., condizione necessaria al mantenimento dell'accreditamento, pena revoca-decadenza ai sensi dell'articolo 26, comma 2, lett. b) della medesima legge".
Con la Determinazione n. 156 del 30.01.2018 il Dirigente della II Area-Servizi Sociali e alla Persona del Comune di San Severo (Foggia) veniva convalidata l'autorizzazione al funzionamento rilasciata con Determinazione Dirigenziale n.183 del 15.02.2016 per "*modifica subentro del rappresentante legale*" al Centro Diurno non autosufficienti denominato "*Centro Diurno San Severo*" con sede operativa in via Giustino Fortunato
n. 29/31 p.t. in San Severo (Fg), con dotazione di 24 posti avente quale titolare la Società Daunia Sanitas s.r.l.
Con pec del 30.12.2019 acquisita al protocollo AOO_183_925 del 21.01.2020 la Società Daunia Sanitas s.r.l. presentava, in ottemperanza alle previsioni di cui al RR 4 del 2019 e alla DGR 2153 del 2019, istanza di conferma del predetto atto autorizzativo e di accreditamento.

Con DGR 1006 del 2020 (Pubblicata sul BURP n. 103 del 14/07/2020) ad oggetto "*Regolamenti regionali n. 4 e 5 del 2019 — Approvazione preintese - Assegnazione provvisoria di posti autorizzabili ed accreditabili – Indirizzi applicativi alle Aziende Sanitarie Locali*" la Regione assegnava alla Società Daunia Sanitas s.r.l. 24 posti ai fini della conferma dell'autorizzazione e 10 posti ai fini dell'accreditamento.

Nella predetta determinazione si stabiliva altresì che "*2. A seguito dell'approvazione del presente provvedimento, in riferimento alle istanze di conferma dell'autorizzazione all'esercizio e di accreditamento presentate dalle strutture sociosanitarie ai sensi delle DGR n. 2153/2019 e DGR n. 2154/2019 e tenuto conto del numero di posti accreditabili indicati nelle tabelle 2, 4, 10 e 11 allegate al presente provvedimento, sarà avviata la fase di verifica dei requisiti strutturali, tecnologici ed organizzativi di cui ai RR 4/2019 e RR 5/2019 mediante disposizione di incarico ai Dipartimenti di Prevenzione. All'esito delle verifiche e a seguito di acquisizione di parere favorevole sul possesso dei predetti requisiti rilasciato dal Dipartimento di prevenzione incaricato, la competente Sezione regionale provvede a rilasciare il provvedimento di conferma dell'autorizzazione all'esercizio e di accreditamento.*".

Con successiva DGR 1409 del 2020 ad oggetto "DGR n. 1006 del 30/06/2020 "*Regolamenti regionali n. 4 e 5 del 2019 — Approvazione preintese - Assegnazione provvisoria di posti autorizzabili ed accreditabili – Indirizzi applicativi alle Aziende Sanitarie Locali*" – *Modifica ed integrazioni*" la Regione confermava alla Società Daunia Sanitas s.r.l. l'assegnazione dei posti già effettuata con la DGR 1006 del 2020.

Con Deliberazione della giunta regionale 28 ottobre 2021, n. 1729 (BURP n 139 del 10/11/2021) ad oggetto "*Attuazione dell'art 18 della LR N. 26/2020 - Assegnazione provvisoria dei posti a completamento dei nuclei ai fini dell'accreditamento*" la Regione dava attuazione all'art 18 della LR 26 del 2020 procedendo al completamento dell'accreditamento dei soli nuclei minimi che fossero risultati incompleti nei precedenti atti di assegnazione.

Con la predetta DGR 1729 del 2021 si stabiliva altresì di "*assegnare un termine di 30 giorni decorrente dalla pubblicazione del presente provvedimento entro il quale i legali rappresentanti delle strutture assegnatarie degli ulteriori posti in accreditamento dovranno trasmettere all'indirizzo pec: sociosanitario.regione@pec.rupar.puglia.it la dichiarazione di accettazione degli ulteriori posti assegnati, ovvero rinuncia espressa*". Con riferimento al Centri Diurno non autosufficienti di che trattasi con la predetta Deliberazione la Regione provvedeva ad assegnare in via provvisoria e fatta salva l'accettazione nei termini previsti, 14 posti ulteriori in accreditamento oltre ai 10 già assegnati con la precedente DGR 1006 del 2020 e smi.

Con pec del 19.11.2021, acquisita al protocollo al n AOO 183 15622 del 24.11.2021, la struttura accettava gli ulteriori posti assegnati in accreditamento.

Con nota prot. n. AOO 183 764 del 19.01.2022 la Regione comunicava al Dipartimento di Prevenzione della Asl Foggia e Asl Bat che "*con DGR 1729 del 28/10/2021 (pubblicata sul BURP n. 139 del 10/11/2021) integrata dalla DGR 2243 del 29/12/2021 è stato aggiornato il numero dei posti ai fini dell'accreditamento. Pertanto il numero dei posti di cui innanzi è il seguente:*
Posti ai fini della conferma dell'autorizzazione all'esercizio: 24;
Posti ai fini dell'accreditamento: 24".

Con nota prot. n. 0073911 del 25.07.2023, acquisita al protocollo della sezione al n. AOO_183_10933 del 25.07.2023 il Dipartimento di Prevenzione della Asl Foggia incaricato delle verifiche per la conferma del titolo autorizzativo comunicava che: "*(…) Visto il sopralluogo in data 19.07.2023 dal dott. (…) rispettivamente Dirigente Medico del SISP e Tecnico della Prevenzione del SISP-Dipartimento di Prevenzione dell'ASL FG presso la struttura in oggetto durante il quale si è appurato che la stessa possiede i requisiti minimi generali e specifici, strutturali, tecnologici e organizzativi di cui ai Regolamenti Regionali n.4/2019 e n.3/2005 e smi ai fini del rilascio dell'autorizzazione all'esercizio; Esprimono Parere Favorevole al rilascio dell'autorizzazione all'esercizio per n.24 posti al Centro Diurno Non Autosufficiente R.R.4/2019 "San Severo" ubicato a San Severo in via Giustino Fortunato n.25-27-29-31 di cui è Legale Rappresentante della "Daunia Sanitas srl" che gestisce il Centro Diurno in oggetto, il Sign. La Torre Michele (…)*"

Dall'istruttoria condotta **risultano delle carenze inerenti il rispetto dei requisiti specifici organizzativi (Art.7.4 R.R.4/2019) in particolare** risulta una carenza oraria settimanale di 15,2 per la la figura dell'Educatore Professionale.
E' emerso altresì che il rapporto lavorativo a tempo determinato risulta superiore al 25% (limite CCNL AIOP) rispetto al numero dei lavoratori occupati a tempo indeterminato.

In relazione al rapporto di assunzioni di lavoratori a tempo determinato, con DGR n. 2152/2019 la Regione stabiliva:
"*Richiamo alla normativa regionale*
L'art. 14 "Norma di rinvio" del R.R. n. 4/2019 e del R.R. n. 5/2019, al comma 1 stabilisce che: "1. Per quanto non espressamente previsto nel presente Regolamento, si rinvia alla normativa regionale vigente in materia, ed in particolare alla L. R. 9/2017 e s.m.i., alla L.R. n. 53/2017 e s.m.i. e al Regolamento Regionale n. 3/2005 e s.m.i. per la sezione A "Requisiti generali", ed alla normativa nazionale vigente in materia." Essendo venuta meno la disposizione relativa all'obbligo del rapporto lavorativo di tipo subordinato, è esplicito il rinvio ai requisiti generali, ivi compresi i requisiti organizzativi, di cui alla Sezione A del R.R. n. 3/2005, che sul punto è stato oggetto di modifica e sostituzione con la sezione A del R.R. n. 3/2010.
Il R.R. n. 3/2010 alla Sezione A.01.03 "Gestione risorse umane" nulla aggiunge rispetto al novellato testo regolamentare in merito ai requisiti organizzativi per l'autorizzazione all'esercizio.
In riferimento ai requisiti organizzativi generali relativi all'accreditamento, a cui si fa espresso rinvio, la medesima sezione A.01.03 prevede: "In particolare il fabbisogno di personale deve essere garantito:

- *in termini numerici (equivalente a tempo pieno) per ciascuna professione o qualifica professionale nel*

rispetto della normativa nazionale e regionale vigente (le tipologie di rapporto di lavoro diverse da quello di dipendenza devono soddisfare il requisito del tempo pieno o della quota parte ed eventuali consulenze possono costituire solo integrazione del fabbisogno ordinario del personale);

- *per posizione funzionale;*
- *per qualifica;*
- *per limiti di età e condizione di compatibilità corrispondenti a quelli previsti per il personale dipendente delle Aziende Sanitarie ed Enti pubblici del Servizio Sanitario;*
- *nel rispetto del principio di congruità, in relazione al volume, tipologia e complessità delle prestazioni erogate dalle strutture, secondo criteri specificati dalle normative regionali."*

Richiamo alla normativa nazionale

Il personale previsto negli artt. 7.3.1, 7.3.2, 7.3.3, 7.3.4 e 7.4 del R.R. n. 4/2019 ed il personale previsto negli artt. 7.3.1, 7.3.2 e 7.4 del R.R. n. 5/2019, sia ai fini del rilascio dell'autorizzazione all'esercizio sia ai fini del rilascio dell'accreditamento, dovrà essere garantito in termini numerici (equivalente a tempo pieno) nel rispetto delle previsioni di cui al D.Lgs. n. 81/2015 e s.m.i., del Codice Civile e dei CCNL del settore sociosanitario.

A titolo esemplificativo e non esaustivo, di seguito si riportano alcune precisazioni in merito alle tipologie contrattuali ammesse:

- *il contratto di lavoro subordinato a tempo indeterminato costituisce la forma comune di rapporto di lavoro (D.Lgs. n. 81/2015 e s.m.i., art. 1)*
- *i rapporti di collaborazione devono avere obbligatoriamente la forma scritta e devono prevedere espressamente il debito orario ed il luogo di lavoro. Le collaborazioni (contratto di lavoro autonomo) sono consentite soltanto se prestate nell'esercizio di professioni intellettuali, per le quali è necessaria l'iscrizione in appositi albi professionali. Gli Albi professionali delle professioni sanitarie, a seguito dell'emanazione della legge n. 3/2018, sono quelli istituiti con il Decreto Ministeriale 13 marzo 2018 all'interno degli Ordini dei Tecnici Sanitari di Radiologia Medica e delle Professioni Sanitarie Tecniche, della Riabilitazione e della Prevenzione (Ordini TSRM PSTRP). I rapporti di collaborazione non sono previsti per la figura dell'Operatore Socio Sanitario in quanto per tale figura professionale non è previsto l'albo professionale (D.Lgs. n. 81/2015 e s.m.i., art. 2)*
- *Ai contratti di lavoro subordinato a tempo determinato si applicano le previsioni di cui all'art. 19 del D.Lgs. n. 81/2015 (forma scritta; durata non superiore a dodici mesi; durata superiore ai dodici mesi e comunque non eccedente i ventiquattro mesi, solo in presenza di almeno una delle seguenti condizioni: a) esigenze temporanee e oggettive, estranee all'ordinaria attività, ovvero esigenze di sostituzione di altri lavoratori; b) esigenze connesse a incrementi temporanei, significativi e non programmabili, dell'attività ordinaria; in caso di stipulazione di un contratto di durata superiore a dodici mesi in assenza delle condizioni di cui alle lettere a) e b), il contratto si trasforma in contratto a tempo indeterminato dalla data di superamento del termine di dodici mesi. (Legge n. 96/2018)*
- *Il numero complessivo dei contratti di lavoro a tempo determinato è quello previsto dall'art. 23 del D.Lgs. n. 81/2015 e s.m.i., salvo diversa disposizione dei contratti collettivi Si precisa che l'importo della retribuzione, a prescindere dal CCNL a cui il soggetto gestore della struttura fa riferimento e dalla tipologia contrattuale utilizzata nei confronti del personale in organico nella struttura (rapporto di lavoro subordinato, di collaborazione….), non può essere inferiore a quello stabilito in sede di determinazione delle tariffe regionali."*

Con pec del 22.08.2023 acquisita al Protocollo di questa Sezione al n. AOO_183- 11985 del 22.08.2023 il Dipartimento di prevenzione della Asl Bat trasmetteva parere prot. n. 63149 del 22.08.2023 con cui in riferimento alle verifiche effettuate sui requisiti di accreditamento, comunicava il seguente giudizio finale:

"*(…) si esprime GIUDIZIO FAVOREVOLE, per quanto di competenza, per il rilascio dell'accreditamento di un CENTRO DIURNO NON AUTOSUFFICIENTE (R.R. n.4/2019).*

Denominazione: CENRO DIURNO SAN SEVERO

Titolare: DAUNIA SANITAS SRL
Legale Rappresentante: MICHELE LA TORRE
Sede Legale: VIA FEUDO DELLA PAGLIA N.6-MANFREDONIA (FG)
Sede Operativa:VIA GIUSTINO FORTUNATO N.25-27-29-31-SAN SEVERO (FG)
Ricettività: NR. 24 POSTI (…)"

VERIFICA AI SENSI DEL D. LGS. 196/03
Garanzie alla riservatezza

La pubblicazione dell'atto all'Albo, salve le garanzie previste dalla legge 241/90 in tema di accesso ai documenti amministrativi, avviene nel rispetto della tutela alla riservatezza dei cittadini, secondo quanto disposto dal D. lgs. n. 196/03 in materia di protezione dei dati personali, nonché dal vigente regolamento regionale n. 5/2006 per il trattamento dei dati sensibili e giudiziari.
Ai fini della pubblicità legale, l'atto destinato alla pubblicazione è redatto in modo da evitare la diffusione di dati personali identificativi non necessari ovvero il riferimento a dati sensibili, qualora tali dati fossero indispensabili per l'adozione dell'atto, essi sono trasferiti in documenti separati, esplicitamente richiamati.

ADEMPIMENTI DI CUI ALLA L.R. 28/01 e successive modificazioni ed integrazioni.

Il presente provvedimento non comporta alcun mutamento qualitativo o quantitativo di entrata o di spesa né a carico del Bilancio della Regione né a carico degli Enti per i cui debiti i creditori potrebbero rivalersi sulla Regione e che è escluso ogni ulteriore onere aggiuntivo rispetto a quelli già autorizzati a valere sullo stanziamento previsto dal bilancio regionale.

IL DIRIGENTE RESPONSABILE DELLA SEZIONE STRATEGIE E GOVERNO DELL'OFFERTA

- Sulla base delle risultanze istruttorie innanzi illustrate, che qui si intendono integralmente riportate;
- Viste la sottoscrizione posta in calce al presente provvedimento dal Dirigente del Servizio Strategie e Governo dell'Assistenza alle Persone in condizione di Fragilita'- Assistenza Sociosanitaria;

DETERMINA

Di prendere atto di quanto espresso in narrativa, che costituisce parte integrante e sostanziale del presente atto e che qui si intende integralmente riportato.

- rilasciare, la conferma dell'autorizzazione all'esercizio ai sensi dell'art.3, comma 3, lett. c) e dell'art.8 co 3 e l'accreditamento ai sensi dell'art 24 della LR 9 del 2017 e ss.mm.ii a:

Titolare: Daunia Sanitas s.r.l. (p.IVA 04006560710)
Legale Rappresentante: Michele la Torre
Sede Legale: Via Feudo della Paglia n.6- Manfredonia (Fg)
Attività: Centro Diurno Non Autosufficienti R.R. 4 del 2019
Sede operativa: Via Giustino Fortunato n. 25-27-29-31- San Severo (Fg)
Denominazione: Centro Diurno "San Severo"
N. posti autorizzati: 24 posti
N. posti accreditati: 24 posti
CCNL: ****
Responsabile sanitario: Dr. Russo Mario, nato a *(omissis)* il 15.03.1956, laureato in Medicina e Chirurgia presso l'Università di Chieti il 12.11.1983, specializzato in Geriatria il 18.11.1991 presso l'Università di Roma e iscritto nell'Albo dei Medici Chirurghi della Provincia di Foggia dal 30.12.1983 al numero 3150.

Con la **PRESCRIZIONE** per il legale rappresentante della Società Daunia Sanitas s.r.l., **entro e non oltre giorni 30 dalla notifica del presente atto, pena l'inefficacia del medesimo**, dandone comunicazione al Dipartimento di Prevenzione della Asl Foggia

- adegui lo standard organizzativo a quello previsto dal RR 4 del 2019 integrando la carenza di 15,2 ore/ settimanali di Educatore Professionale;
- riduca il numero dei contratti a tempo determinato a quello previsto dall'art. 23 del D.Lgs. n. 81/2015 e s.m.i ovvero a quello previsto dal CCNL applicato;

- di incaricare il Dipartimento di Prevenzione della Asl Foggia della verifica dell'adempimento delle prescrizioni di cui sopra entro i termini previsti e di darne comunicazione alla Regione Puglia che in caso di esito negativo provvederà senza preavviso all'annullamento d'ufficio ex articolo 21 nonies L. n. 241/1990 e s.m.i.;
- Disporre che il Direttore Generale che sottoscrive il contratto e l'Area Sociosanitaria che predispone gli atti, in caso di stipula dell'accordo contrattuale, dovranno preliminarmente accertare l'adempimento alle prescrizioni di cui sopra in capo alla struttura accreditata per il tramite del Dipartimento di Prevenzione della Asl di riferimento;

Con la precisazione che

I. In caso di sostituzione del responsabile sanitario, il legale rappresentante della Società Daunia Sanitas s.r.l. è tenuto a comunicare tempestivamente le generalità del nuovo responsabile, documentandone i titoli professionali da questi posseduti e produrre dichiarazione di accettazione dell'incarico ai fini della variazione, ai sensi dell'art. 10, comma 2 della L.R. n. 9/2017 e s.m.i. del relativo provvedimento autorizzativo;
II. la presente autorizzazione si intende valida esclusivamente per i locali cui si riferisce;
III. il legale rappresentante della Società Daunia Sanitas s.r.l. è tenuto al rispetto delle previsioni di cui agli artt.11, 12, 16, 29 comma 2 della L.R. n. 9/2017 e s.m.i.;
IV. ai sensi dell'articolo 6.3, del R.R. n. 4/2019: "*La struttura trasmette annualmente l'elenco della dotazione organica alla competente Sezione regionale opportunamente dettagliato, specificando per ciascun nucleo i nominativi degli operatori, la qualifica professionale, il titolo di studio, la data di assunzione e la tipologia del contratto con il debito orario*".
V. ai sensi dell'art. 16, comma 1 della L.R. n. 9/2017 e s.m.i., "*(…) Il legale rappresentante del soggetto autorizzato ha l'obbligo di comunicare immediatamente al comune o alla Regione, secondo la competenza stabilita ai sensi dell'articolo 8, e al dipartimento di prevenzione dell'azienda sanitaria locale territorialmente competente la perdita dei suddetti requisiti minimi o l'instaurarsi di cause di decadenza dell'autorizzazione all'esercizio. Ove possibile, il dipartimento di prevenzione dell'azienda sanitaria locale prescrive specifiche azioni mirate al ripristino della rispondenza ai criteri di legge del soggetto autorizzato. E' facoltà degli organi di vigilanza competenti la richiesta di documenti o di atti di notorietà redatti a cura del responsabile sanitario, comprovanti la permanenza del possesso dei requisiti minimi previsti dal regolamento regionale e attestanti l'assenza di cause di decadenza dell'autorizzazione all'esercizio, con cadenza quinquennale a partire dalla data di rilascio dell'autorizzazione e ogni qualvolta ciò sia, dagli stessi, ritenuto opportuno.*";
VI. ai sensi dell'art. 21, comma 4 della L.R. n. 9/2017, "*Le AASSLL non sono obbligate a stipulare i contratti di cui al comma 3 con i soggetti accreditati*."
VII. ai sensi dell'articolo 24, comma 4, Il legale rappresentante del soggetto accreditato, fermo restando l'obbligo di cui all'articolo 17, comma 1, entro e non oltre il termine di scadenza di ogni triennio decorrente dalla data di rilascio dell'apposito provvedimento o di riconoscimento per legge dell'accreditamento, rende alla Regione una dichiarazione sostitutiva di atto di notorietà della permanenza del possesso dei requisiti minimi e ulteriori previsti dal regolamento regionale o da altra specifica normativa. Che nello stesso termine, il legale rappresentante deve rendere, altresì, una dichiarazione sostitutiva di

atto di notorietà di sussistenza di tutte le condizioni essenziali previste dall'articolo 20, comma 2, ai fini dell'accreditamento istituzionale; che in caso di omessa presentazione della dichiarazione relativa alla sussistenza dei requisiti minimi e ulteriori o di omessa comunicazione prevista dal presente comma, la Regione dispone verifica ispettiva senza preavviso per l'accertamento dei medesimi e di ogni altro presupposto o condizione ai fini del mantenimento dell'accreditamento istituzionale e della sottostante autorizzazione all'esercizio;

VIII. ai sensi dell'art. 26, comma 1 "*La Regione può verificare in ogni momento la permanenza dei requisiti stabiliti e delle condizioni previste ai fini dell'accreditamento, nonché l'attuazione delle prescrizioni eventualmente adottate con il provvedimento di accreditamento. Per tale attività di verifica si avvale dell'Organismo tecnicamente accreditante".*

di notificare il presente provvedimento:

- Al legale rappresentante della Società Daunia Sanitas s.r.l.. (dauniasanitassrl@pec.it)
- Al Direttore generale della ASL Foggia (direttoregenerale@mailcert.aslfg.it)
- Al Direttore dell'Area Sociosanitaria della ASL Foggia
- Al Dipartimento di Prevenzione della ASL Foggia (dipartimento.prevenzione@mailcert.aslfg.it)
- Al Dipartimento di Prevenzione della ASL Bat (dip.prevenzione@mailcert.aslbat.it)

Il presente provvedimento:

a. sarà pubblicato sul Bollettino Ufficiale della Regione Puglia ai sensi della Legge Regionale 15 Giugno 2023 n. 18;
b. sarà pubblicato all'Albo della Sezione Strategie e Governo dell'Offerta/Albo Telematico (*ove disponibile*);
c. sarà trasmesso in copia conforme all'originale alla Segreteria della Giunta Regionale;
d. sarà trasmesso alla Sezione Comunicazione Istituzionale della Regione Puglia per gli adempimenti di cui all'art. 23 del D. Lgs. n. 33/2013;
e. sarà disponibile nel sito ufficiale della Regione Puglia *(ove disponibile l'albo telematico*);
f. il presente atto, composto da n. 15
g. facciate, è adottato in originale;
h. viene redatto in forma integrale

Il presente Provvedimento è direttamente esecutivo.

Firmato digitalmente da:

Funzionario Amministrativo
Rosa Floriana Cafagna

P.O. Autorizzazione e Accreditamento Strutture Sociosanitarie negli Ambiti Territoriali
Brindisi-Lecce-Taranto
Francesca Vantaggiato

Il Dirigente del Servizio Strategie e Governo dell'Assistenza alle Persone in Condizioni
di Fragilità - Assistenza Sociosanitaria
Elena Memeo

Il Dirigente della Sezione Strategie e Governo dell'Offerta
Mauro Nicastro

DETERMINAZIONE DEL DIRIGENTE SEZIONE STRATEGIE E GOVERNO DELL'OFFERTA 8 novembre 2023, n. 341

S.A.AP. srl (P.IVA 06655420724) - Conferma dell'autorizzazione all'esercizio ai sensi dell'art.3, comma 3, lett. c) e dell'art.8, comma 3 della L.R. n.9 del 2.05.2017 e ss.mm.ii. e rilascio dell'accreditamento ai sensi dell'art 24 della L.R. n. 9 del 02/05/2017 e smi, CON PRESCRIZIONE, per una RSA non autosufficienti di cui al R.R. n. 4/2019 di titolarità S.A.A P. srl con dotazione di 20 posti letto ai fini dell'autorizzazione all'esercizio e 20 pl ai fini dell'accreditamento denominata "San Pio" ubicata in Adelfia (BA) via Generale Scattaglia s.n.c.

IL DIRIGENTE DELLA STRUTTURA PROPONENTE

Il Dirigente della Sezione

Vista la Legge regionale 4 febbraio 1997, n. 7 – Norme di Organizzazione dell'Amministrazione Regionale;
Vista la Deliberazione G.R. n. 3261 del 28/7/98 e s.m.i.;
Visti gli artt. 4 e 16 del D. Lgs. 165/01 e s.m.i.;
Vista la deliberazione di Giunta Regionale n. 1426 del 4/10/2005;
Visto il Decreto del Presidente della Giunta Regionale 22 febbraio 2008 n. 161;
Vista la Deliberazione di Giunta Regionale n. 1444 del 30 luglio 2008;
Vista la Determinazione del Direttore dell'Area Organizzazione e Riforma dell'Amministrazione n. 9 del 20/04/2015, ad oggetto "*riassetto organizzativo dell'Area Politiche per la promozione della salute, delle persone e delle pari opportunità*";
Visto il Decreto del Presidente della Giunta Regionale 22 Gennaio 2021, n. 22 "*Adozione Atto di Alta Organizzazione. Modello Organizzativo MAIA 2.0*" pubblicato sul Bollettino Ufficiale della Regione Puglia n. 15 del 28/01/2021, successivamente modificato ed integrato con Decreto del Presidente della Giunta regionale 10 Febbraio 2021, n. 45;
Vista la Determinazione del Dirigente della Sezione Personale e Organizzazione n. 25 del 28/07/2023 di proroga dell'incarico di direzione del Servizio Strategie e Governo dell'Assistenza alle Persone in condizione di Fragilità- Assistenza Sociosanitaria;
Vista la Deliberazione di Giunta Regionale n. 322 del 07/03/2022 di conferimento dell'incarico di Direzione della Sezione Strategie e Governo dell'Offerta;
In Bari, sulla base dell'istruttoria espletata dai funzionari istruttori, e confermata dal Dirigente di Servizio, presso la sede della Sezione Strategie e Governo dell'Offerta (SGO), riceve la seguente relazione.
La L.R. 2 maggio 2017 n. 9 e smi avente ad oggetto "*Nuova disciplina in materia di autorizzazione alla realizzazione e all'esercizio, all'accreditamento istituzionale e accordi contrattuali delle strutture sanitarie e socio-sanitarie pubbliche e private*", stabilisce:
- all'articolo 8 *(Procedimento per il rilascio dell'autorizzazione all'esercizio delle attività sanitarie e socio-sanitarie)*, commi da 1 a 6, che:
"*1. Tutti i soggetti che intendono gestire attività sanitaria o socio-sanitaria soggetta ad autorizzazione all'esercizio sono tenuti a presentare domanda alla Regione o al comune. 2. Alla domanda di autorizzazione all'esercizio devono essere allegati il titolo attestante l'agibilità, la dichiarazione sostitutiva di atto di notorietà concernente il possesso dei requisiti, i titoli accademici del responsabile sanitario e tutta la documentazione richiesta dall'ente competente. L'atto di notorietà deve indicare compiutamente il numero e le qualifiche del personale da impegnare nella struttura.*
3. Alla Regione compete il rilascio dell'autorizzazione all'esercizio per le strutture sanitarie e socio-sanitarie di cui all'art. 5, comma 1, nonché per i servizi di assistenza territoriale in regime domiciliare e per le attività di assistenza territoriale in regime domiciliare svolte dalle strutture che erogano prestazioni di assistenza territoriale residenziale, semiresidenziale e ambulatoriale.
4. Al comune compete il rilascio dell'autorizzazione all'esercizio per le strutture sanitarie e socio-sanitarie di cui all'articolo 5, comma 3, punto 3.2.
5. La Regione e il comune, avvalendosi del dipartimento di prevenzione dell'azienda sanitaria locale competente per territorio, eventualmente di concerto con altre strutture competenti nell'ambito dell'attività da autorizzare,

verificano l'effettivo rispetto dei requisiti minimi di cui al regolamento regionale o altra specifica normativa e previsione della contrattazione collettiva, nonché di ogni eventuale prescrizione contenuta nell'autorizzazione alla realizzazione. L'accertamento da parte del dipartimento di prevenzione è effettuato entro novanta giorni dalla data di conferimento dell'incarico di verifica.

6. Completato l'iter istruttorio, il dipartimento di prevenzione dell'azienda sanitaria locale inoltra gli atti degli accertamenti e il parere conclusivo alla Regione o al comune competente, che, in caso di esito favorevole, rilasciano l'autorizzazione all'esercizio dell'attività sanitaria o socio-sanitaria entro i successivi sessanta giorni, fatta salva l'interruzione del termine, per non più di trenta giorni e per una sola volta, esclusivamente per la motivata richiesta di documenti che integrino o completino la documentazione presentata e che non siano già nella disponibilità dell'amministrazione, e che questa non possa acquisire autonomamente. Il termine ricomincia a decorrere dalla data di ricezione della documentazione integrativa"

- all'art 24 commi 1, 3 e 4 (Procedure di accreditamento e di verifica dei requisiti) che:

"*1. Le strutture sanitarie e socio-sanitarie, pubbliche e private, autorizzate all'esercizio dell'attività sanitaria, che intendono chiedere l'accreditamento istituzionale, inoltrano la relativa domanda alla competente sezione regionale. Tali strutture, qualora siano già in possesso alla data di entrata in vigore della presente legge della verifica del fabbisogno territoriale e dell'autorizzazione regionale all'esercizio, ottengono l'accreditamento istituzionale su apposita richiesta e previo esito positivo dell'istruttoria di cui ai commi 2, 3, 4, 5 e 6.*

(OMISSIS)

3. Ai fini della concessione dell'accreditamento, il dirigente della sezione regionale competente, verificata la funzionalità della struttura in base agli indirizzi di programmazione regionale come individuati all'atto dell'autorizzazione, in caso di esito positivo, avvia la fase istruttoria entro sessanta giorni dal ricevimento della domanda e chiede la verifica sugli aspetti tecnico-sanitari e il rispetto della disciplina prevista dal CCNL di settore all'Organismo tecnicamente accreditante, il quale trasmette gli esiti entro novanta giorni dal conferimento dell'incarico. Sulla base delle risultanze delle valutazioni effettuate, il dirigente della sezione regionale competente, completata la fase istruttoria e predispone gli atti conseguenti. Gli oneri derivanti dall'attività di verifica sono a carico dei soggetti che richiedono l'accreditamento, secondo tariffe definite dalla Giunta regionale.

4. Il legale rappresentante del soggetto accreditato, fermo restando l'obbligo di cui all'articolo 17, comma 1, entro e non oltre il termine di scadenza di ogni triennio decorrente dalla data di rilascio dell'apposito provvedimento o di riconoscimento per legge dell'accreditamento, rende alla Regione una dichiarazione sostitutiva di atto di notorietà della permanenza del possesso dei requisiti minimi e ulteriori previsti dal regolamento regionale o da altra specifica normativa. Nello stesso termine, il legale rappresentante rende una dichiarazione sostitutiva di atto di notorietà di sussistenza di tutte le condizioni essenziali previste dall'articolo 20, comma 2, ai fini dell'accreditamento istituzionale. L'omessa presentazione delle dichiarazioni sostitutive nel termine previsto, comporta l'applicazione della sanzione pecuniaria stabilita dall'articolo 14, comma 10. Il legale rappresentante del soggetto autorizzato all'esercizio comunica tempestivamente al comune o alla Regione, secondo la competenza stabilita ai sensi dell'articolo 8, e al dipartimento di prevenzione della azienda sanitaria locale territorialmente competente, l'eventuale stato di crisi occupazionale e il dover ricorrere a forme di ammortizzatori sociali, con relazione illustrativa dello stato di crisi e delle misure ad adottarsi. In caso di omessa presentazione della dichiarazione relativa alla sussistenza dei requisiti minimi e ulteriori o di omessa comunicazione prevista dal presente comma, la Regione dispone verifica ispettiva senza preavviso per l'accertamento dei medesimi e di ogni altro presupposto o condizione ai fini del mantenimento dell'accreditamento istituzionale e della sottostante autorizzazione all'esercizio."

- all'articolo 29, comma 9, che:

"*Nelle more dell'adozione del regolamento di organizzazione interna e di definizione delle modalità operative dell'attività di verifica dell'Organismo tecnicamente accreditante, da adottarsi entro il termine di sessanta giorni dalla data di entrata in vigore della presente legge, il dirigente della sezione regionale competente o il comune, nelle ipotesi di cui all'articolo 28, per la valutazione degli aspetti tecnico- sanitari di cui all'articolo 24, comma 3, si avvale dei dipartimenti di prevenzione delle aziende sanitarie locali, garantendo il rispetto di criteri di rotazione e di appartenenza ad ambiti territoriali aziendali diversi rispetto a quello di ubicazione della struttura da accreditare*".

In data 9/02/2019 è entrato in vigore il R.R. n. 4 del 21/01/2019 ad oggetto "*Regolamento regionale sull'Assistenza residenziale e semiresidenziale ai soggetti non autosufficienti – Residenza Sanitaria Assistenziale (RSA) estensiva e di mantenimento – Centro diurno per soggetti non autosufficienti*" (pubblicato sul B.U.R.P. del 25/1/2019), ove sono confluite diverse tipologie di strutture precedentemente disciplinate dal R.R. n. 3/2005 e dal R.R. n. 4/2007.
Il suddetto R.R. n. 4/2019:
- all'art. 9 comma 3 (Fabbisogno per l'autorizzazione all'esercizio), prevede che:
"3. In aggiunta rispetto ai parametri di cui al comma 2, sono fatti salvi i seguenti posti letto/posti semiresidenziali:
a) posti letto/ posti semiresidenziali di RSA ex R.R. n. 3/2005 pubblici già autorizzati all'esercizio o già previsti in atti di programmazione sanitaria regionale;
b) posti letto/posti semiresidenziali di RSA ex R.R. n. 3/2005 privati già autorizzati all'esercizio;
c) posti letto/posti semiresidenziali di RSA ex R.R. n. 3/2005 privati per i quali è stato concesso parere di compatibilità e per i quali non sia decorso il termine biennale di validità ai sensi della ex L.R. n. 8/2004 e s.m.i.;
d) i posti di RSA ex R.R. n. 3/2005 già assegnati con la deliberazione della Giunta regionale 18 novembre 2002, n. 1870 (Piano di riconversione dei Presidi ospedalieri di Bisceglie e Foggia di cui alla del. cons. reg. n. 380/1999 e successive modificazioni di cui alla del. giunta reg. 1087/2002 – Definizione dei rapporti con la congregazione religiosa "Casa della Divina provvidenza";
e) i posti letto di RSSA ex art. 66 R.R. n. 4/2007 e s.m.i. autorizzate al funzionamento alla data di entrata in vigore del presente regolamento;
f) i posti letto di RSSA ex art. 66 R.R. n. 4/2007 e s.m.i. e di Centri diurni ex art. 60- ter R.R. n. 4/2007 e s.m.i. realizzati dalle AASSLL, dai Comuni o dalle ASP o dai soggetti privati con il contributo dei fondi FESR, della Regione e/o dei Comuni e non ancora autorizzate al funzionamento alla data di entrata in vigore del presente regolamento;
g) i posti letto di RSSA ex art. 66 R.R. n. 4/2007 e s.m.i. e di Centri diurni ex art. 60- ter R.R. n. 4/2007 e s.m.i. che hanno presentato istanza di autorizzazione alla realizzazione o alla ristrutturazione di strutture sanitarie e sociosanitarie con mezzi propri presentate dai privati alla data del 31/12/2017 che all'entrata in vigore del presente regolamento sono state autorizzate ovvero per le quali è decorso, senza diniego, il termine previsto dalla legge per il rilascio;
h) i posti letto di RSAA ex art. 67 R.R. n. 4/2007 e s.m.i., ai sensi dell'art. 7-bis della L.R. n. 53/2017 e s.m.i., per i quali sia stata presentata istanza di riqualificazione quali RSA di mantenimento";

- all'art. 10 (Fabbisogno per l'accreditamento):

- comma 1 determina il fabbisogno di posti letto anziani/demenze ai fini dell'accreditamento e stabilisce anche quali siano le strutture ed i relativi posti letto che rientrano nel predetto fabbisogno;
- comma 3 stabilisce che:

"*3. Nell'ambito del fabbisogno di RSA di cui al comma 1 rientrano:*
a) i posti letto di RSA pubbliche e private già autorizzate all'esercizio ed accreditate ai sensi del R.R. n. 3/2005 alla data di entrata in vigore del presente regolamento;
b) i posti letto di RSA pubbliche e private già autorizzate all'esercizio ai sensi del R.R. n. 3/2005 alla data di entrata in vigore del presente regolamento;
c) i posti letto di RSA pubbliche e private per i quali è stato concesso parere di compatibilità e per i quali lo stesso non sia decaduto alla data di entrata in vigore del presente regolamento;
d) i posti letto di RSSA ex art. 66 R.R. n. 4/2007 e s.m.i. pubbliche e private già autorizzate al funzionamento e contrattualizzate con le Aziende Sanitarie Locali alla data di entrata in vigore del presente regolamento, nel limite massimo dei posti letto contrattualizzati;
e) i posti letto di RSA pubblici e di RSSA pubblici previsti in atti di programmazione regionale;
f) i posti letto di RSSA ex art. 66 R.R. n. 4/2007 e s.m.i. di Aziende Pubbliche per i servizi alle persona (ASP) ai sensi dell'art. 62 della L.R. n. 67/2017";

fatti salvi i seguenti posti letto: i. posti letto di RSA ex R.R. n. 3/2005 già assegnati con la deliberazione della Giunta regionale 18 novembre 2002, n. 1870 (Piano di riconversione dei Presidi ospedalieri di Bisceglie e Foggia di cui alla del. cons. reg. n. 380/1999 e successive modificazioni di cui alla del. giunta reg. 1087/2002 – Definizione dei rapporti con la congregazione religiosa "Casa della Divina provvidenza"; ii. posti letto di RSSA ex art. 66 R.R. n. 4/2007 e s.m.i. non oggetto di accordo contrattuale con la ASL che alla data di entrata in vigore del presente regolamento sono occupati da a) pazienti provenienti dagli Istituti Ortofrenici e dalle stutture manicomiali e b) soggetti psichiatrici stabilizzati con età superiore ai 64 anni inviati dal Dipartimento di Salute Mentale

- al comma 5 prevede che:

"*La restante quota di posti letto disponibili di RSA su base provinciale, non oggetto del processo di riconversione di cui ai precedenti commi 3 e 4, ovvero la restante quota di posti letto disponibili di RSA di mantenimento - nuclei di prestazioni di mantenimento per anziani e nuclei prestazioni mantenimento per soggetti affetti da demenza riveniente dalla ricognizione di cui all'art. 12.1 lettera a), è assegnata all'esito delle procedure di cui al successivo art. 12, con le seguenti modalità:*
a) il 30% dei predetti posti disponibili sono destinati alle strutture dei DSS in cui si registra un esubero di posti letto già contrattualizzati alla data di entrata in vigore del presente regolamento rispetto al fabbisogno teorico risultante dalla applicazione del criterio del numero degli abitanti. La quota del 30% è distribuita, nel limite massimo di un nucleo da n. 20 p.l., alle RSSA ex art. 66 R.R. n. 4/2007 e s.m.i. pubbliche e private già autorizzate al funzionamento e non contrattualizzate alla data di entrata in vigore del presente regolamento;
b) il restante 70% dei predetti posti disponibili sono destinati alle strutture dei DSS carenti e parzialmente carenti di posti letto già contrattualizzati alla data di entrata in vigore del presente regolamento rispetto al fabbisogno teorico risultante dalla applicazione del criterio del numero degli abitanti, da distribuirsi in base alla popolazione residente.
La quota del 70% è assegnata, nel limite massimo di un nucleo da n. 20 p.l., alle RSSA ex art. 66 R.R. n. 4/2007 e s.m.i. pubbliche e private già autorizzate al funzionamento alla data di entrata in vigore del presente regolamento, con il seguente ordine di preferenza:
1. RSSA ex art. 66 R.R. n. 4/2007 non contrattualizzata;
2. RSSA ex art. 66 R.R. n. 4/2007 già contrattualizzata.
Nella distribuzione dei posti in riferimento al primo bimestre di presentazione delle istanze ai sensi della DGR 2037/2013 e s.m.i., il limite di un nucleo da n. 20 p.l. e l'ordine di preferenza innanzi stabiliti alla lettera b) non opera per le strutture già autorizzate all'esercizio alla data di entrata in vigore del presente regolamento e ubicate nei Comuni capoluoghi di Provincia con la seguente precisazione:

- *Fino a n. 3 strutture, la quota di posti disponibili è assegnata nel limite di n. 3 nuclei da n. 20 p.l.;*
- *Da n. 4 strutture in poi, la quota di posti disponibili è assegnata nel limite di n. 2 nuclei da n. 20 p.l."*

-all'art 12.1 (Disposizioni Transitorie) che:
"*a) La giunta regionale, entro 60 giorni dall'entrata in vigore del presente regolamento, approva un atto ricognitivo di tutte le strutture rientranti tra gli autorizzati all'esercizio di cui al comma 3 dell'art. 9 e dei posti letto di RSA ex R.R. 3/2005 e di RSSA ex art. 66 R.R. n. 4/2007 e s.m.i. rientranti nell'ambito di applicazione dei commi 3 e 4 del precedente art. 10, con l'indicazione: 1) dei posti letto di RSA non autosufficienti ancora disponibili, e rientranti nel fabbisogno di accreditamento di cui al comma 1 dell'art.10, da assegnare ai sensi del comma 5 dell'art.10; 2) dei posti letto da assegnare alle strutture ammesse ai finanziamenti di cui all'art. 29 comma 7 della legge regionale n. 9/17 e s.m.i entro la data di entrata in vigore della stessa legge, entro la percentuale pari al 5% dei posti letto di cui alla precedente punto 1.*"

- all'art. 12.2 (Norme Transitorie per le rsa ex R.R. 3/2005 E Per Le Rssa Ex Art. 66 R.R. 4/2007 e Smi Contrattualizzate con le AA.SS.LL.)

1. Le RSA ex R.R. n. 3/2005 e le RSSA ex art. 66 R.R. n. 4/2007 e s.m.i. di cui ai commi 3 e 4 dell'art. 10 devono convertire i posti letto nel rispetto del fabbisogno di cui ai commi 1 e 2 dell'art. 10 e secondo le previsioni degli stessi commi 3 e 4 dello stesso articolo, tenuto conto dei requisiti strutturali, tecnologici ed organizzativi previsti dal presente regolamento.
2. A tal fine il processo di conversione, per le strutture di cui al comma 1 del presente articolo, sentite le Associazioni di categoria maggiormente rappresentative a livello regionale, avverrà sulla base dell'atto ricognitivo di cui al punto 12.1 e di apposite preintese da sottoscriversi con ogni singolo erogatore da parte del Direttore del Dipartimento Promozione della Salute, del Benessere sociale e dello Sport per tutti, da approvarsi con atto di Giunta regionale (piano di conversione). 3. A far data dall'approvazione del piano di conversione, entro i successivi 30 giorni i singoli erogatori presentano al competente Servizio regionale istanza di conversione dell'autorizzazione all'esercizio e dell'accreditamento, con la specifica indicazione del numero e tipologia di nuclei di assistenza così come previsti nel piano di riconversione.
4. L'istanza dovrà contenere una dichiarazione sostitutiva di atto di notorietà del possesso dei requisiti di cui al presente regolamento qualora già posseduti, ovvero un piano di adeguamento da attuarsi entro i limiti temporali stabiliti nel presente articolo.
5. Le strutture di cui al comma 1 devono adeguarsi ai requisiti di cui al presente regolamento nei termini di seguito indicati a far data dalla approvazione del piano di riconversione da parte della Giunta regionale: a) entro 6 mesi per i requisiti organizzativi e tecnologici minimi e specifici; b) entro 3 anni per i requisiti strutturali minimi e specifici. In deroga al precedente punto b), le RSA ex R.R. 3/2005 e le RSSA ex art. 66 R.R. 4/2007 e smi possono mantenere i requisiti strutturali previsti dalla previgente normativa. Le RSA ex R.R. 3/2005 e le RSSA ex art. 66 R.R. 4/2007 e smi, qualora all'atto della verifica sul possesso dei requisiti non dimostrino di possedere i requisiti strutturali previsti dalla previgente normativa, devono adeguarsi ai requisiti strutturali del presente regolamento, nel rispetto del termine previsto al precedente punto b).
6. Entro i trenta giorni successivi alla scadenza di ciascuno di tali termini, a pena di decadenza dell'autorizzazione all'esercizio e dell'accreditamento, il responsabile della struttura invia al competente Servizio regionale un'autocertificazione attestante il possesso dei requisiti, ai fini dell'avvio delle attività di verifica.
7. La mancata presentazione dell'istanza di conversione dell'autorizzazione all'esercizio e dell'accreditamento deve intendersi quale rinuncia ai sensi e per gli effetti degli articoli 9, comma 4, lett. c) e 26, comma 2, lett.a) L.R. n. 9/2017. Il mancato adeguamento ai requisiti di cui al presente regolamento nei termini indicati nel presente articolo, comporta la revoca dell'autorizzazione e dell'accreditamento ai sensi e per gli effetti degli articoli 14, commi 6 e 8, e 26, commi 2 lett. b) e 3, L.R. n. 9/2017.
8. Nel periodo intercorrente tra la data di approvazione del piano di conversione da parte della Giunta regionale alla data di adozione dei provvedimenti regionali di conversione dell'autorizzazione all'esercizio e dell'accreditamento, le RSA ex R.R. 3/2005 e le RSSA ex art. 66 R.R. 4/2007 e smi manterranno il numero e la tipologia di prestazioni per cui sono già autorizzate all'esercizio ed accreditate con le relative tariffe vigenti alla stessa data.
9. Nel periodo intercorrente tra la data di entrata in vigore del presente Regolamento e la data di approvazione, da parte della Giunta Regionale, del piano di conversione di cui al presente articolo 12.2, le istanze di autorizzazione alla realizzazione per trasformazione, di autorizzazione all'esercizio e/o di accreditamento relative alle RSA ex R.R. n. 3/2005 e per le RSSA ex art. 66 R.R. n. 4/2007 e s.m.i., contrattualizzate con le AASSLL, sono inammissibili".
Con DGR 25 novembre 2019, n. 2153 ad oggetto "*R.R. n. 4/2019 - art. 12.1 - Atto ricognitivo delle strutture rientranti tra le autorizzate all'esercizio di cui all'art.9, comma 3 e dei posti letto/posti rientranti nel fabbisogno di accreditamento di cui all'art. 10, commi 3 e 4 - Posti letto/posti disponibili ai fini del rilascio di nuove autorizzazioni all'esercizio e di accreditamento*" la Regione approvava:

- l'allegato A, in applicazione dell'art. 12 "NORME TRANSITORIE" - punto 12.1 "DISPOSIZIONI TRANSITORIE", riportante la ricognizione delle strutture rientranti tra gli autorizzati all'esercizio di cui al comma 3 dell'art. 9 R.R. n. 4/2019; la determinazione dei posti disponibili ai fini di nuove autorizzazioni all'esercizio; le disposizioni generali relative ai posti autorizzabili all'esercizio; i modelli di domanda per

le autorizzazioni alla realizzazione e le autorizzazioni all'esercizio predisposti per le autorizzazioni in forma singola o associata;

- l'allegato B, in applicazione dell'art. 12 "NORME TRANSITORIE" - punto 12.1 "DISPOSIZIONI TRANSITORIE", riportante la ricognizione: − dei posti letto/posti di strutture rientranti nella riserva di posti accreditabili di cui ai commi 3 e 4 dell'art. 10 R.R. n. 4/2019 con l'indicazione: a) dei posti letto di RSA e di Centri diurni per soggetti non autosufficienti ancora disponibili, e rientranti nel fabbisogno di accreditamento di cui al comma 1 dell'art.10, da assegnare ai sensi del comma 5 e 7 dell'art.10; (omissis) le indicazioni operative relative ai posti accreditabili; − i modelli di domanda per le conferme delle autorizzazioni all'esercizio e per gli accreditamenti, predisposti per le autorizzazioni e gli accreditamenti in forma singola o associata.

Con la DGR 2153 del 2019 la Regione, in merito alla modalità ed ai termini per la presentazione delle istanze di conferma dell'autorizzazione all'esercizio e di accreditamento, stabiliva altresì:
" *PRESENTAZIONE DELLE ISTANZE*
Tenuto conto che:

- *il termine previsto l'art. 10, comma 5 (9 agosto 2019) ai fini della conferma dell'autorizzazione all'esercizio non è un termine perentorio;*
- *con il presente atto ricognitivo viene indicata la nuova data a decorrere dalla quale le strutture devono presentare relativa istanza;*
- *Il presente atto ricognitivo prevede l'assegnazione di posti letto ai fini dell'accreditamento*

ne consegue che le RSSA ex art. 66 interessate alla distribuzione dei predetti posti letto, devono contestualmente richiedere la conferma dell'autorizzazione all'esercizio per i posti letto già autorizzati al funzionamento e l'accreditamento per max n. 20 p.l. utilizzando il modello di domanda AUT – ACCR – 2.
(omissis)

Le istanze per la conferma del titolo autorizzativo e per l'assegnazione dei posti in accreditamento da presentarsi alla Regione saranno valutate nel primo bimestre che decorrerà dalla data del 1/12/2019 fino alla data del 31/01/2020."
In merito ai requisiti da possedersi all'atto dell'istanza per l'ottenimento della conferma dell'autorizzazione all'esercizio e dell'accreditamento: "Ai sensi del precedente art. 12.2 i requisiti da possedersi all'atto dell'istanza per l'ottenimento della conferma dell'autorizzazione all'esercizio e dell'accreditamento sono i seguenti:
1) R.R. N. 3/2010 - SEZIONE A - REQUISITI STRUTTURALI GENERALI per espresso rinvio nell'art. 14 del R.R. n. 4/2019 e coincidenti con i requisiti strutturali generali per la RSA di cui all'art. 4 del R.R. n. 4/2019
2) PER LE RSSA EX ART. 66 R.R. 4/2007 e s.m.i. - REQUISITI STRUTTURALI PER AUTORIZZAZIONE ESERCIZIO
- *art. 36 - requisiti comuni alle strutture*
- *art. 66 - requisiti strutturali*

3) R.R. 4/2019 - ART.5 REQUISITI MINIMI PER L'AUTORIZZAZIONE ALL'ESERCIZIO DELLE RSA
- *5.2 requisiti minimi tecnologici per le RSA*
- *5.3 requisiti minimi organizzativi per le RSA*

4) R.R. 4/2019 - ART.7 REQUISITI SPECIFICI PER L'AUTORIZZAZIONE ALL'ESERCIZIO
- *7.2 requisiti specifici tecnologici delle RSA*
- *7.3 requisiti specifici organizzativi delle RSA*
- *7.3.3 requisiti specifici organizzativi per RSA di mantenimento - nucleo di assistenza residenziale di mantenimento di tipo A per persone anziane*
- *7.3.4 requisiti specifici organizzativi per RSA di mantenimento - nucleo di assistenza residenziale di mantenimento di tipo B per persone affette da demenza*

5) R.R. 16/2019 "DISPOSIZIONI IN MATERIA DI ACCREDITAMENTO - APPROVAZIONE MANUALI DI ACCREDITAMENTO DELLE STRUTTURE SANITARIE E SOCIO-SANITARIE.

Il RR 16 del 2019 all'art. 2, commi 2, 4 e 5 prevede:
"2. I Manuali di Accreditamento si applicano alle strutture già accreditate e a quelle per le quali è stata presentata istanza di accreditamento ai sensi e per gli effetti degli articoli 24 e ss., legge regionale 2 maggio 2017 n. 9 e s.m.i., prima della data di entrata in vigore del presente regolamento ed entro il semestre successivo a tale data, nei seguenti tempi e modi:
a) entro sei mesi dalla data di entrata in vigore del presente regolamento, limitatamente alle evidenze previste per la prima fase di "Plan";
b) entro diciotto mesi dalla data di entrata in vigore del presente regolamento, oltre a quelle per la fase precedente, limitatamente alle evidenze previste per la seconda fase di "Do";
c) entro ventiquattro mesi dalla data di entrata in vigore del presente regolamento, oltre a quelle previste per le fasi precedenti, anche le evidenze previste per la terza e quarta fase di "Check" e di "Act" (tutte).
Il possesso dei requisiti ulteriori di accreditamento deve essere attestato dal legale rappresentante della struttura mediante la presentazione entro le scadenze sopra indicate, alla sezione regionale competente ed all'organismo tecnicamente accreditante (OTA), di una dichiarazione sostitutiva di atto di notorietà ai sensi del D.P.R. 445/2000 corredata da una griglia di autovalutazione debitamente compilata e firmata. (omissis)
4. Le dichiarazioni sostitutive di cui al comma 2 e 3, costituiscono atto preliminare alle verifiche del possesso dei requisiti stabiliti dai Manuali di accreditamento da parte dell'OTA da eseguirsi sulla base del programma di cui all'articolo 3, comma 3 o su apposito incarico della sezione regionale competente nell'ambito del procedimento di accreditamento ai sensi dell'articolo 24 e ss. legge regionale 2 maggio 2017 n. 9 e s.m.i..
5. Il possesso dei requisiti, attestato alle scadenze stabilite dai commi 2 e 3, costituisce, ai sensi dell'articolo 20, comma 1, legge regionale 2 maggio 2017 n. 9 e s.m.i., condizione necessaria al mantenimento dell'accreditamento, pena revoca- decadenza ai sensi dell'articolo 26, comma 2, lett. b) della medesima legge".
Con Determinazione n. 520 del 17/11/2014 la Responsabile del Settore Servizi Sociali-Istituzionali del Comune di Adelfia, aggiornava l'autorizzazione al funzionamento per la RSSA (ex art. 66 Reg. R. n. 4/2007) denominata "San Pio" per n. 20 posti letto ubicata in Adelfia (BA) in Via Generale Scattaglia, sc.
La predetta Struttura veniva iscritta nel Registro Regionale delle strutture e dei servizi autorizzati all'esercizio delle attività socio assistenziali destinate agli anziani con Determinazione Regionale del Servizio Politiche di benessere sociale e pari opportunità della Regione Puglia n. 1116 del 02/12/2014.
In data 29/01/2020 il legale rappresentante della S.A.AP. srl sottoscriveva ai sensi dell'art 12.2 del RR 4 /2019 il seguente piano di conversione ai fini della conferma dell'autorizzazione all'esercizio e dell'accreditamento:

- conversione di n. 20 posti letto di RSA per soggetti non autosufficienti ai fini dell'autorizzazione all'esercizio così distinti: 20 pl di mantenimento anziani;
- conversione di n. 6 posti letto di RSA per soggetti non autosufficienti ai fini dell'accreditamento così distinti: 6 pl di mantenimento anziani.

Con pec del 31/01/2020 il legale rappresentante di S.A.AP. srl facendo seguito alla sottoscrizione delle preintese e in ottemperanza alle revisioni di cui al RR 4 del 2019 e alla DGR 2153 del 2019, presentava istanza di conferma dell'atto autorizzativo e di accreditamento.
Con DGR 1006 del 2020 (Pubblicata sul BURP n. 103 del 14/07/2020) ad oggetto "*Regolamenti regionali n. 4 e 5 del 2019 — Approvazione preintese - Assegnazione provvisoria di posti autorizzabili ed accreditabili – Indirizzi applicativi alle Aziende Sanitarie Locali*" la Regione assegnava alla Residenza Sociosanitaria Assistenziale "San Pio" n. 20 posti letto concedibili ai fini della conferma dell'autorizzazione, 11 posti letto concedibili ai fini dell'accreditamento (6 come da preintesa e 5 pl ulteriori di cui 3 di RSA di mantenimento anziani di tipo A e 2 di RSA di mantenimento demenze di tipo B).
Nella predetta determinazione si stabiliva altresì che "2. A seguito dell'approvazione del presente provvedimento, in riferimento alle istanze di conferma dell'autorizzazione all'esercizio e di accreditamento presentate dalle strutture sociosanitarie ai sensi delle DGR n. 2153/2019 e DGR n. 2154/2019 e tenuto conto del numero di posti accreditabili indicati nelle tabelle 2, 4, 10 e 11 allegate al presente provvedimento, sarà avviata la fase di verifica dei requisiti strutturali, tecnologici ed organizzativi di cui ai RR 4/2019 e

RR 5/2019 mediante disposizione di incarico ai Dipartimenti di Prevenzione. All'esito delle verifiche e a seguito di acquisizione di parere favorevole sul possesso dei predetti requisiti rilasciato dal Dipartimento di prevenzione incaricato, la competente Sezione regionale provvede a rilasciare il provvedimento di conferma dell'autorizzazione all'esercizio e di accreditamento."
Con successiva DGR 1409 del 2020 ad oggetto "DGR n. 1006 del 30/06/2020 "*Regolamenti regionali n. 4 e 5 del 2019 — Approvazione preintese - Assegnazione provvisoria di posti autorizzabili ed accreditabili – Indirizzi applicativi alle Aziende Sanitarie Locali*" – Modifica ed integrazioni" la Regione confermava alla Residenza Sociosanitaria Assistenziale "San Pio" l'assegnazione dei posti già effettuata con la DGR 1006 del 2020.

A seguito dell'approvazione del predetto provvedimento, in riferimento all'istanza di conferma dell'autorizzazione all'esercizio e di accreditamento presentata dalla Residenza Sociosanitaria Assistenziale "*San Pio*" ai sensi delle DGR n. 2153/2019 e tenuto conto del numero di posti accreditabili come assegnati, veniva dato avvio alla fase di verifica dei requisiti strutturali, tecnologici ed organizzativi di cui ai RR 4/2019 mediante disposizione di incarico ai Dipartimenti di Prevenzione delle Asl Bari e Lecce (giusta nota prot. di incarico n. AOO_183-3837 del 08/03/2021).

Con Deliberazione della giunta regionale 28 ottobre 2021, n. 1729 (BURP n 139 del 10/11/2021) ad oggetto "Attuazione dell'art 18 della LR N. 26/2020 - Assegnazione provvisoria dei posti a completamento dei nuclei ai fini dell'accreditamento" la Regione dava attuazione all'art 18 della LR 26 del 2020 procedendo al completamento dell'accreditamento dei soli nuclei minimi che fossero risultati incompleti nei precedenti atti di assegnazione.
Con la predetta DGR 1729 del 2021 si stabiliva altresì di "*assegnare un termine di 30 giorni decorrente dalla pubblicazione del presente provvedimento entro il quale i legali rappresentanti delle strutture assegnatarie degli ulteriori posti in accreditamento dovranno trasmettere all'indirizzo pec: sociosanitario.regione@pec.rupar.puglia.it la dichiarazione di accettazione degli ulteriori posti assegnati, ovvero rinuncia espressa*".
Con riferimento alla RSA non autosufficienti di che trattasi, con la predetta Deliberazione la Regione provvedeva ad assegnare in via provvisoria e fatta salva l'accettazione nei termini previsti, 9 posti ulteriori in accreditamento oltre ai 11 già assegnati con la precedente DGR 1006 del 2020 e smi.
Con pec del 16/11/2021, acquisita al protocollo al n AOO_183-15285 del 19/11/2021, la struttura accettava gli ulteriori posti assegnati in accreditamento.
Con nota prot. n. AOO_183-2385 del 08/02/2022 la Regione comunicava al Dipartimento di Prevenzione della Asl Bari e Asl Lecce che "con DGR 1729 del 28/10/2021 (pubblicata sul BURP n. 139 del 10/11/2021) integrata dalla DGR 2243 del 29/12/2021 è stato aggiornato il numero dei posti ai fini dell'accreditamento. Pertanto il numero dei posti di cui innanzi è il seguente: Posti letto ai fini della conferma dell'autorizzazione all'esercizio: 20; Posti letto ai fini dell'accreditamento: 20".
Con nota prot. 151076 del 02/12/2022 e acquisita al protocollo al n. AOO_183-15346 del 07/12/2022, il Dipartimento di Prevenzione ASL Bari inviava esiti del sopralluogo per la verifica ai fini della conferma dell'autorizzazione per la struttura di che trattasi.
Nella nota, però, non venivano allegati i verbali, rendendo difatti non possibile lo svolgimento dell'istruttoria.
Con pec del 02/08/2023 acquisita al protocollo al n. AOO_183-11383 del 09/08/2023 il Dipartimento di Prevenzione della Asl Lecce incaricato della verifica dei requisiti di accreditamento con nota n° 114304 del 02/08/2023 comunicava: "*Si attesta che la verifica dei requisiti della fase di Plan ai fini dell'accreditamento si è conclusa con esito favorevole nei confronti della struttura di seguito indicata: RSA non autosufficienti denominata "RSSA San Pio": sede di Adelfia (BA) – Via Generale Scattaglia snc.*".
Nella verifica si rileva che il ruolo di responsabile sanitario è ricoperto dal dott. Giovanni Ricci, nato a **...omissis...** il 10/08/1966, laureato in Medicina e Chirurgia presso l'Università degli Studi di Bari "Aldo Moro" il 19/03/1992, specializzato in Medicina del Lavoro, iscritto all'Albo dei Medici Chirurghi della Provincia di Bari dal 17/06/1992 al n. 9981.
Con pec del 11/10/2023, prot. Regione Puglia n. AOO_183-16153_2023, lo scrivente servizio richiedeva al Dipartimento di Prevenzione ASL Bari, l'invio della documentazione mancante al fine di concludere il procedimento di conferma autorizzazione e accreditamento della struttura.

Con nota n. 132452 del 24/10/2023, il dipartimento di prevenzione ASL Bari, provvedeva ad inviare i documenti mancanti nella trasmissione degli esiti delle verifiche ai fini dell'autorizzazione.
Tale documentazione viene acquisita al prot. Regione Puglia n. AOO_183- 16791_2023.
Dall'analisi della documentazione inviata emerge una carenza oraria in violazione dell'art. 7.3 del RR 4/2019 e in modo particolare la struttura risulta sguarnita della figura dell'infermiere per copertura del turno notturno per complessive 36,2 ore settimanali.
Con Circolare prot. n. AOO 183 9207 del 18/07/2022 la Regione stabiliva: "Precisazioni in merito al rilascio del provvedimento di conferma dell'autorizzazione e di accreditamento e all'inserimento nell'atto delle "prescrizioni di obbligo" stabilendo che "Come noto, le verifiche ispettive disposte dalla Regione ai fini del rilascio dell'accreditamento istituzionale e della conferma della sottostante autorizzazione all'esercizio devono concludersi con parere pieni e incondizionati, tenuto conto, peraltro che le strutture di cui si tratta sono per la maggior parte già operative. Tanto precisato, si invitano i Dipartimenti di Prevenzione ad emettere pareri o positivi o negativi a seconda del possesso o meno da parte della struttura verificata dei requisiti previsti dai RR 4 e 5 del 2019. Quanto alla possibilità di inserire le cd. "prescrizioni di obblighi" nel parere e conseguentemente nell'atto finale si precisa che la possibilità di inserire le c.d. clausole impositive di obblighi è riconosciuta nell'attività amministrativa solo se "queste non siano ex se incompatibili con la natura dell'atto e non alterino la tipicità del provvedimento stesso". Va da sé che la Regione potrà emettere un provvedimento condizionato, subordinando la validità e l'efficacia dell'autorizzazione all'adempimento degli obblighi ivi previsti solo qualora la prescrizione attenga a profili "marginali".
A titolo esemplificativo:
1. non saranno emessi provvedimenti di recepimento di pareri contenenti numerose clausole di prescrizione incentrate sull'assenza dei requisiti organizzativi;
2. la Regione ammetterà l'inserimento di una misura prescrittiva nell'ipotesi di mera carenza dello standard organizzativo (intendendosi per tale il lieve scostamento per alcune figure professionali dallo standard Regolamentare).
In ogni caso, nell'ipotesi sub 2 l'atto sarà emesso subordinando la validità e l'efficacia dell'autorizzazione all'adempimento della prescrizione e con la seguenti clausole aggiuntive:
"di incaricare il Dipartimento di Prevenzione della Asl (…) della verifica dell'adempimento delle prescrizioni di cui sopra entro i termini previsti e di darne comunicazione alla Regione Puglia;
di disporre che la Asl di riferimento dovrà accertare prima della stipula dell'accordo contrattuale l'adempimento alle prescrizioni di cui sopra (in capo alla struttura per la quale viene rilasciato l'accreditamento istituzionale)".

VERIFICA AI SENSI DEL D. Lgs. 196/03
Garanzie alla riservatezza

La pubblicazione dell'atto all'Albo, salve le garanzie previste dalla legge 241/90 in tema di accesso ai documenti amministrativi, avviene nel rispetto della tutela alla riservatezza dei cittadini, secondo quanto disposto dal D. lgs. n. 196/03 in materia di protezione dei dati personali, nonché dal vigente regolamento regionale n. 5/2006 per il trattamento dei dati sensibili e giudiziari.

Ai fini della pubblicità legale, l'atto destinato alla pubblicazione è redatto in modo da evitare la diffusione di dati personali identificativi non necessari ovvero il riferimento a dati sensibili, qualora tali dati fossero indispensabili per l'adozione dell'atto, essi sono trasferiti in documenti separati, esplicitamente richiamati.

ADEMPIMENTI DI CUI ALLA L.R. 28/01 e successive modificazioni ed integrazioni.

Il presente provvedimento non comporta alcun mutamento qualitativo o quantitativo di entrata o di spesa né a carico del Bilancio della Regione né a carico degli Enti per i cui debiti i creditori potrebbero rivalersi sulla Regione e che è escluso ogni ulteriore onere aggiuntivo rispetto a quelli già autorizzati a valere sullo stanziamento previsto dal bilancio regionale.

IL DIRIGENTE RESPONSABILE DELLA SEZIONE STRATEGIE E GOVERNO DELL'OFFERTA

- Sulla base delle risultanze istruttorie innanzi illustrate, che qui si intendono integralmente riportate;

- Viste la sottoscrizione posta in calce al presente provvedimento dal Dirigente del Servizio Strategie e Governo dell'Assistenza alle Persone in condizione di Fragilita'- Assistenza Sociosanitaria;

DETERMINA

Di prendere atto di quanto espresso in narrativa, che costituisce parte integrante e sostanziale del presente atto e che qui si intende integralmente riportato.

- rilasciare, **la conferma dell'autorizzazione all'esercizio** ai sensi dell'art.3, comma 3, lett. c) e dell'art.8 co 3 **e l'accreditamento** ai sensi dell'art 24 della LR 9 del 2017 e ss.mm.ii a

Titolare: S.A.aP. srl (P.IVA 06655420724);

Rappresentante legale: Biallo Martino

Attività: RSA Non Autosufficienti RR 4 del 2019
Sede operativa: Via Generale Scattaglia snc – Adelfia (BA)
Denominazione: "RSA San *Pio*"

N. posti autorizzati: n. 20 pl di cui: 18 pl di RSA Mantenimento Anziani e 2 di RSA di Mantenimento Demenze;

N. posti accreditati: n. 20 pl di cui: 18 pl di RSA Mantenimento Anziani e 2 di RSA di Mantenimento Demenze;

CCNL: ****

Responsabile sanitario: dott. Giovanni Ricci, nato a **...omissis...**il 10/08/1966, laureato in Medicina e Chirurgia presso l'Università degli Studi di Bari "Aldo Moro" il 19/03/1992, specializzato in Medicina del Lavoro, iscritto all'Albo dei Medici Chirurghi della Provincia di Bari dal 17/06/1992 al n. 9981.

Con la **PRESCRIZIONE** che il legale rappresentante della S.A.A.P. srl:
- entro e non oltre giorni 30 dalla notifica del presente atto, pena l'inefficacia del medesimo e dandone comunicazione al Dipartimento di Prevenzione della Asl Bari, a pena di inefficacia del medesimo adegui lo standard organizzativo a quello previsto dal RR 4 del 2019 integrando la carenza di 36,2 ore/settimanali di unità infermieristica destinata a coprire il turno notturno;
- di incaricare il Dipartimento di Prevenzione della Asl Bari della verifica dell'adempimento delle prescrizioni di cui sopra entro i termini previsti il quale Dipartimento di Prevenzione) ne valuterà la congruità, anche con riguardo alla turnistica programmata rispetto agli operatori presenti, ai fini del definitivo ed effettivo accertamento della sussistenza dei requisiti organizzativi previsti dal R.R. n. 4/2019 per RSA Non Autosufficienti e ne comunicherà l'esito a questa Sezione entro i successivi 30 giorni. In caso di esito negativo provvederà senza preavviso all'annullamento d'ufficio ex articolo 21 nonies L. n. 241/1990 e s.m.i.;
- Disporre che il Direttore Generale che sottoscrive il contratto e l'Area Sociosanitaria che predispone gli atti, in caso di stipula dell'accordo contrattuale, dovranno preliminarmente accertare l'adempimento alle prescrizioni di cui sopra in capo alla struttura accreditata per il tramite del Dipartimento di Prevenzione della Asl di riferimento.

Con la precisazione che:

I. Che il legale rappresentante della S.A.aP. srl entro e non oltre giorni 30 dalla notifica del presente atto trasmetta la dichiarazione del legale rappresentante della società in merito all'assenza di cause di decadenza dall'autorizzazione all'esercizio ai sensi dell'art. 9 commi 4 e 5 LR n. 9/2017 e di assenza di cause di revoca dell'accreditamento ai sensi degli artt. 20 comma 2 e 26 comma 2 LR n.9/2017;
II. In caso di sostituzione del responsabile sanitario, il legale rappresentante della S.A.aP. srl è tenuto a comunicare tempestivamente le generalità del nuovo responsabile, documentandone i titoli professionali da questi posseduti e produrre dichiarazione di accettazione dell'incarico ai fini della variazione, ai sensi dell'art. 10, comma 2 della L.R. n. 9/2017 e s.m.i. del relativo provvedimento autorizzativo;
III. la presente autorizzazione si intende valida esclusivamente per i locali cui si riferisce;
IV. il legale rappresentante della della S.A.aP. srl è tenuto al rispetto delle previsioni di cui agli artt.11, 12, 16, 29 comma 2 della L.R. n. 9/2017 e s.m.i.;
V. ai sensi degli articoli 5.3, del R.R. n. 4/2019: "*La struttura trasmette annualmente l'elenco della dotazione organica alla competente Sezione regionale opportunamente dettagliato, specificando per ciascun nucleo i nominativi degli operatori, la qualifica professionale, il titolo di studio, la data di assunzione e la tipologia del contratto con il debito orario*".
VI. ai sensi dell'art. 16, comma 1 della L.R. n. 9/2017 e s.m.i., "*(…) Il legale rappresentante del soggetto autorizzato ha l'obbligo di comunicare immediatamente al comune o alla Regione, secondo la competenza stabilita ai sensi dell'articolo 8, e al dipartimento di prevenzione dell'azienda sanitaria locale territorialmente competente la perdita dei suddetti requisiti minimi o l'instaurarsi di cause di decadenza dell'autorizzazione all'esercizio. Ove possibile, il dipartimento di prevenzione dell'azienda sanitaria locale prescrive specifiche azioni mirate al ripristino della rispondenza ai criteri di legge del soggetto autorizzato. E' facoltà degli organi di vigilanza competenti la richiesta di documenti o di atti di notorietà redatti a cura del responsabile sanitario, comprovanti la permanenza del possesso dei requisiti minimi previsti dal regolamento regionale e attestanti l'assenza di cause di decadenza dell'autorizzazione all'esercizio, con cadenza quinquennale a partire dalla data di rilascio dell'autorizzazione e ogni qualvolta ciò sia, dagli stessi, ritenuto opportuno.*";
VII. ai sensi dell'art. 21, comma 4 della L.R. n. 9/2017, "*Le AASSLL non sono obbligate a stipulare i contratti di cui al comma 3 con i soggetti accreditati.*"
VIII. ai sensi dell'articolo 24, comma 4, Il legale rappresentante del soggetto accreditato, fermo restando l'obbligo di cui all'articolo 17, comma 1, entro e non oltre il termine di scadenza di ogni triennio decorrente dalla data di rilascio dell'apposito provvedimento o di riconoscimento per legge dell'accreditamento, rende alla Regione una dichiarazione sostitutiva di atto di notorietà della permanenza del possesso dei requisiti minimi e ulteriori previsti dal regolamento regionale o da altra specifica normativa. Che nello stesso termine, il legale rappresentante deve rendere, altresì, una dichiarazione sostitutiva di atto di notorietà di sussistenza di tutte le condizioni essenziali previste dall'articolo 20, comma 2, ai fini dell'accreditamento istituzionale; che in caso di omessa presentazione della dichiarazione relativa alla sussistenza dei requisiti minimi e ulteriori o di omessa comunicazione prevista dal presente comma, la Regione dispone verifica ispettiva senza preavviso per l'accertamento dei medesimi e di ogni altro presupposto o condizione ai fini del mantenimento dell'accreditamento istituzionale e della sottostante autorizzazione all'esercizio;
IX. ai sensi dell'art. 26, comma 1 "La Regione può verificare in ogni momento la permanenza dei requisiti stabiliti e delle condizioni previste ai fini dell'accreditamento, nonché l'attuazione delle prescrizioni eventualmente adottate con il provvedimento di accreditamento. Per tale attività di verifica si avvale dell'Organismo tecnicamente accreditante".

di notificare il presente provvedimento:

- Al legale rappresentante della S.A.A.P. srl saap@pec.it
- Al Direttore generale della ASL Bari direzionegenerale.aslbari@pec.rupar.puglia.it

- Al Direttore dell'Area Sociosanitaria della ASL Bari servsociosanitari.aslbari@pec.rupar.puglia.it
- Al Dipartimento di Prevenzione della ASL Bari Dipartimentoprevenzione.aslbari@pec.rupar.puglia.it
- Al Dipartimento di Prevenzione della ASL Lecce dipartimento.prevenzione@pec.asl.lecce.it

Il presente provvedimento:

a. sarà pubblicato sul BURP della Regione Puglia ai sensi della Legge Regionale 15 giugno 2023, n. 18;

b. Sarà pubblicato all'Albo della Sezione Strategie e Governo dell'Offerta/Albo Telematico (*ove disponibile*);

c. sarà trasmesso in copia conforme all'originale alla Segreteria della Giunta Regionale;

d. sarà trasmesso alla Sezione Comunicazione Istituzionale della Regione Puglia per gli adempimenti di cui all'art.23 del D.Lgs. n .33/2013;

e. sarà disponibile nel sito ufficiale della Regione Puglia (ove disponibile l'albo telematico);

f. il presente atto, composto da n. 15 facciate, è adottato in originale;

g. viene redatto informa integrale.

Il presente Provvedimento è direttamente esecutivo.

Firmato digitalmente da:

Funzionario Amministrativo
Claudio Di Cillo

P.O. Autorizzazione e Accreditamento Strutture Sociosanitarie negli Ambiti Territoriali Brindisi-Lecce-Taranto
Francesca Vantaggiato

Il Dirigente del Servizio Strategie e Governo dell'Assistenza alle Persone in Condizioni di Fragilità - Assistenza Sociosanitaria
Elena Memeo

Il Dirigente della Sezione Strategie e Governo dell'Offerta
Mauro Nicastro

DETERMINAZIONE DEL DIRIGENTE SEZIONE STRATEGIE E GOVERNO DELL'OFFERTA 13 novembre 2023, n. 343
Laboratorio Analisi Adriatico srl, via G. Galilei, n. 9 - San Pietro Vernotico (Br) - accreditamento istituzionale prestazioni di X-PLUS - variazione Referente X-Plus.

IL DIRIGENTE DELLA STRUTTURA PROPONENTE

IL DIRIGENTE DELLA SEZIONE S.G.O.

Premesso che:

- con D.D. n.171 del 30/05/2022 il Laboratorio Analisi Adriatico s.r.l. è stato autorizzato ad erogare, nel rispetto dei requisiti di cui al R.R. n.9/2018, le prestazioni riconducibili al "segmento" X- PLUS;

Accertato che:

- con nota prot. n. AOO_183/15311 del 27/09/2023, il Rappresentante Legale della struttura ha comunicato l'avvicendamento intervenuto nella figura del responsabile durante la fase analitica e di validazione del referto per gli esami X-PLUS ex DPR n.483 del 10/12/1997 il dottor Vincenzo Cuomo in sostituzione della dr.ssa Serena Gerardi;

Con il presente provvedimento se ne prende atto:

LABORATORIO DI ANALISI ADRIATICO SRL
Legale rappresentante: SALVATORE CAMARDA
Sede Legale: Via G.GALILEI, n. 9 – SAN PIETRO VERNOTICO (BR)
Attività: MEDICINA DI LABORATORIO
Natura giuridica: PRIVATA

Responsabile Sanitario, della Struttura, ai sensi dell'art. 12 della L.R. 09/2017:
Dr. ANDREA CAMARDA
Nato: a *(omissis)* il 27/09/1979
Residente: *(omissis)*
Laurea: SCIENZE BIOLOGICHE — Università del Salento
Specializzazione: ex art 12 co.5 L.R. n.9/2017
Iscrizione: Ordine Nazionale Biologici n. AA_077843 – 23.03.2017

Responsabile durante la fase analitica e di validazione del referto per gli esami X/PLUS con i requisiti previsti dal D.P.R. 483 del 10.12.1997:
Dr. VINCENZO CUOMO
Nato: a *(omissis)* il 06.011.1957
Residente: *(omissis)*
Laurea: SCIENZE BIOLOGICHE — Università di Padova
Specializzazione: Biochimica e Chimica Clinica Università di Brescia il 27.10.2003
Iscrizione: Albo Nazionale dei Biologi n. AA043238 – 19.03.1995

VERIFICA AI SENSI DEL D.LGS 196/03
Garanzia alla riservatezza
La pubblicazione sul BURP, nonché la pubblicazione all'Albo o sul sito istituzionale, salve le garanzie previste

dalla legge 241/90 in tema di accesso ai documenti amministrativi, avviene nel rispetto della tutela alla riservatezza dei cittadini secondo quanto disposto dal Regolamento UE n.679/2016 in materia di protezione dei dati personali, nonché dal D.lgs. 196/03 ss.mm.ii. ed ai sensi del vigente Regolamento regionale n. 5/2006 per il trattamento dei dati sensibili e giudiziari in quanto applicabile. Ai fini della pubblicità legale, il presente provvedimento è stato redatto in modo da evitare la diffusione di dati personali identificativi non necessari ovvero il riferimento alle particolari categorie di dati previste dagli articoli 9 e 10 del succitato regolamento UE".

ADEMPIMENTI CONTABILI AI SENSI DELLA L.R. 28/2001 E S.M.I.

Il presente provvedimento non comporta alcun mutamento qualitativo o quantitativo di entrata di spesa né a carico del Bilancio della Regione né a carico degli Enti per i cui debiti i creditori potrebbero rivalersi sulla Regione e che è escluso ogni ulteriore onere aggiuntivo rispetto a quelli già autorizzati a valere sullo stanziamento previsto dal bilancio regionale.

DETERMINA

Di prendere atto di quanto espresso in narrativa, che costituisce parte integrante e sostanziale del presente atto e che qui si intende integralmente riportato.

1. Di prendere atto dell'avvicendamento intervenuto nella figura del Responsabile durante la fase analitica e di validazione del referto per gli esami X-PLUS ex DPR n.483 del 10/12/1997 che deve intendersi, a decorrere dal 21.09.2023, in capo alla dr. Vincenzo Cuomo;

   LABORATORIO DI ANALISI ADRIATICO SRL
   Legale rappresentante: SALVATORE CAMARDA
   Sede Legale: Via G.GALILEI, n. 9 – SAN PIETRO VERNOTICO (BR)
   Attività: MEDICINA DI LABORATORIO
   Natura giuridica: PRIVATA

   Responsabile Sanitario, della Struttura, ai sensi dell'art. 12 della L.R. 09/2017:
   Dr. ANDREA CAMARDA
   Nato: a *(omissis)* il 27/09/1979
   Residente: *(omissis)*
   Laurea: SCIENZE BIOLOGICHE — Università del Salento
   Specializzazione: ex art 12 co.5 L.R. n.9/2017
   Iscrizione: Ordine Nazionale Biologici n. AA_077843 – 23.03.2017

Responsabile durante la fase analitica e di validazione del referto per gli esami X/PLUS con i requisiti previsti dal D.P.R.483 del 10.12.1997:

   Dr. VINCENZO CUOMO
   Nato: a *(omissis)* il 06.011.1957
   Residente: *(omissis)*
   Laurea: SCIENZE BIOLOGICHE — Università di Padova
   Specializzazione: Biochimica e Chimica Clinica Università di Brescia il 27.10.2003
   Iscrizione: Albo Nazionale dei Biologi n. AA043238 – 19.03.1995

2. Di notificare il presente provvedimento:

- Al Rappresentante Legale Laboratorio Adriatico srl., Via G.Galilei, n. 9 - San Pietro Vernotico (Br)

- Al Direttore Generale della ASL BR;
- Al Dirigente Responsabile della U.O. G.A.P.C. ASL BR;
- Al Referente sistema TS ASL BR;

Il provvedimento viene redatto in forma integrale nel rispetto della tutela alla riservatezza dei cittadini, secondo quanto disposto dal Dlgs 196/03 s.m.i. in materia di protezione dei dati personali.

Il presente provvedimento:

a. sarà pubblicato all'albo on line nelle pagine del sito www.regione.puglia.it;
b. sarà pubblicato sul Bollettino Ufficiale della Regione Puglia ai sensi della Legge Regionale 15 giugno 2023 n.18;
c. sarà trasmesso in copia conforme all'originale alla Segreteria della Giunta Regionale;
d. sarà disponibile nel sito ufficiale della Regione Puglia: www.regione.puglia.it;
e. sarà trasmesso in copia all'Assessore alle Politiche della Salute;
f. Il presente atto, composto da n° 4 facciate, è adottato in originale. Il presente Provvedimento è direttamente esecutivo.

Firmato digitalmente da:

Il Dirigente del Servizio Strategie e Governo dell'Assistenza Ospedaliera-Gestione Rapporti Convenzionali
Vito Carbone

Il Dirigente della Sezione Strategie e Governo dell'Offerta
Mauro Nicastro

DETERMINAZIONE DEL DIRIGENTE SEZIONE STRATEGIE E GOVERNO DELL'OFFERTA 13 novembre 2023, n. 344
"Laboratorio di Analisi Cliniche Palazzo srl - via Duca degli Abruzzi, n.16 - Margherita di Savoia (Bt) - Autorizzazione e accreditamento istituzionale prestazioni di X/Plus".

IL DIRIGENTE DELLA STRUTTURA PROPONENTE

IL DIRIGENTE DELLA SEZIONE S.G.O.

Visti gli articoli 4 e 5 della L.R. n. 7/97;
Visti gli artt. 4 e 16 del D. Lgs. 165/01;
Visto l'art. 32 della legge 18 giugno 2009, n. 69 che prevede l'obbligo di sostituire la pubblicazione tradizionale all'Albo Ufficiale con la pubblicazione di documenti digitali sui siti informatici;
Visto l'art.18 del D.Lgs 196/03 "Codice in materia di protezione dei dati personali";
Viste le Determinazioni del Direttore dell'Area Politiche per la promozione della Salute delle Persone e delle Pari Opportunità n. 3 del 9/9/2009 e n. 4 dell'11/9/2009;
Vista la D.G.R. n. 2271 del 31.10.2014 di Organizzazione dei Servizi dell'Area Politiche per la promozione della Salute delle Persone e delle pari Opportunità e la conseguente ratifica con D.P.G.R. n.743 del 12.11.2014 di Organizzazione dei Servizi dell'Area Politiche per la promozione della Salute delle Persone e delle pari Opportunità;
Vista la D.D. n. 9 del 20.04.2015 del Direttore dell'Area Organizzazione e Riforma dell'Amministrazione di Riassetto organizzativo dell'Area Politiche per la promozione della Salute delle Persone e delle pari Opportunità;

Vista la D.G.R. n. 322 del 07.03.2022 di conferimento delle funzioni di Direzione della Sezione Strategie e Governo del Dipartimento Promozione della Salute e del Benessere Animale;

Vista la D.G.R. n. 29 del 29.09.2020 di conferimento incarico di Dirigente del Servizio Strategie e Governo dell'Assistenza Ospedaliera – Gestione Rapporti Convenzionali;

Vista la D.G.R. n. 23 del 24.07.2023 di proroga incarico di Dirigente del Servizio Strategie e Governo dell'Assistenza Ospedaliera – Gestione Rapporti Convenzionali;

Visto il DPGR 31 luglio 2015 n. 443 di adozione del modello organizzativo denominato "Modello Ambidestro per l'Innovazione della macchina Amministrativa regionale – MAIA";

Vista la Deliberazione della Giunta Regionale 15 settembre 2021 n. 1466 recante l'approvazione della Strategia regionale per la parità di genere, denominata "Agenda di Genere".

Vista la Deliberazione della Giunta Regionale 7 marzo 2022 n.302 recante "Valutazione impatto di genere. Sistema di gestione e di monitoraggio".

Vista la Deliberazione della Giunta Regionale 27 marzo 2023 n.383 recante "DGR n.302/2022 "Valutazione di impatto di genere. Sistema di gestione e di monitoraggio". Presa d'atto dei REPORT valutazione impatto di genere (VIG). Implementazione degli atti sottoposti a monitoraggio ed avvio nuova fase sperimentale".

Vista la Deliberazione della Giunta Regionale 3 luglio 2023 n.938 recante "DGR n.302/2022 "Valutazione di impatto di genere. Sistema di gestione e di monitoraggio. Revisione degli allegati".

- In Bari presso la sede della Sezione Strategie e Governo dell'Offerta, sulla base dell'istruttoria espletata dal Dirigente del Servizio Strategie e Governo dell'Assistenza Ospedaliera-Gestione Rapporti Convenzionali, riceve la seguente relazione:

Premesso che:

- Con DGR n. 736/2017 si è proceduto a predisporre la Riorganizzazione della Rete dei Laboratori di Patologia clinica privati accreditati – Approvando il nuovo modello organizzativo;
- Con DGR n. 25/2018 si è proceduto a predisporre due elenchi di prestazioni:

a. *uno relativo all'elenco delle prestazioni relative alla branca Laboratori di Patologia clinica contenute nel nomenclatore delle prestazioni di specialistica ambulatoriale di cui all'allegato A alla DGR 951/2013 (elenco 1);*
b. *uno relativo all'elenco delle prestazioni della medesima branca contenute nell'allegato 4 al DPCM 12 gennaio 2017 (elenco 2). I predetti elenchi costituiscono l'allegato B al presente provvedimento a farne parte integrante e sostanziale*;

- La predetta DGR n. 25/2018, con riguardo ai Laboratori che ne facciano richiesta, ha specificato che:

c. "*in sede di regolamento di modifica del regolamento regionale n. 3/2010 relativamente ai requisiti dei Laboratori di Patologia clinica, è previsto che il laboratorio generale di base, ai soli fini dell'accreditamento, può configurarsi come laboratorio di base X/plus, ovvero come laboratorio di base con possibilità di effettuare ulteriori prestazioni rispetto al pannello base, così come individuate con provvedimento di Giunta regionale*.

Resta fermo che: (….)

d. *le prestazioni associate al laboratorio di base X/plus possono essere effettuate dai laboratori di base autorizzati all'esercizio e accreditati come X/plus*".

- *In particolare, il R.R. 9/2018, in riferimento ai Laboratori di Base X/Plus stabilisce che:*

e. *"il laboratorio generale di base già accreditato che vorrà eseguire esami base x/plus dovrà comunicare il possesso della tecnologia necessaria relativa ai soli esami per i quali chiede l'ulteriore accreditamento;*
f. *le prestazioni individuate come x /plus devono essere eseguite in ambiente dedicato e separato garantendo i requisiti e le procedure di sterilità per evitare eventuali contaminazioni (limitatamente ai punti da 4 a 7*2);*
g. *Il laboratorio generale di base che vorrà eseguire esami base x/plus deve garantire durante la fase analitica e di validazione del referto la presenza di uno specialista del ruolo sanitario di cui al DM n. 483/98 e s.m.i (rectius DPR n. 483/97), limitatamente ai punti da 4 a 7*2.*

Con nota del 11/01/2023 trasmessa a mezzo pec ed acquisita al protocollo generale al n. AOO_183/662 del 13/01/2023 la S.V. ha richiesto "l'*Autorizzazione e Accreditamento per eseguire Esami Base X/Plus*", attestando "*la presenza in Struttura di personale in possesso dei requisiti e il possesso della strumentazione tecnologica necessaria", di seguito riportata:*

1. *Strumentazione HPLC Aperto*
2. *Strumentazione con elettrodo specifico*
3. *Microscopio a fluorescenza*
4. *Cappa a flusso laminare*
5. *Termociclatore real time*
6. *Attrezzatura idonea per estrazione DNA e RNA (centrifuga per microprovette)*
7. *1) sistema di rilevazione degli amplificati (elettroforesi su gel di agarosio- transillumintore)2) sistema di rilevazione degli amplificati (sistema di agitazione ibridazione);*

Atteso che*:*

- all'art. 24, comma 3 che: "Ai fini della concessione dell'accreditamento, il Dirigente della Sezione regionale competente, verificata la funzionalità della struttura in base agli indirizzi di programmazione regionale come individuati all'atto dell'autorizzazione, in caso di esito positivo, avvia la fase istruttoria entro sessanta giorni dal ricevimento della domanda e chiede la verifica sugli aspetti tecnico-sanitari e il rispetto della disciplina prevista dal CCNL di settore all'Organismo tecnicamente accreditante, il quale trasmette gli esiti entro novanta giorni dal conferimento dell'incarico. Sulla base delle risultanze delle valutazioni effettuate, il dirigente della sezione regionale competente, completata la fase istruttoria e predispone gli atti conseguenti. Gli oneri derivanti dall'attività di verifica sono a carico dei soggetti che richiedono l'accreditamento, secondo tariffe definite dalla Giunta regionale";
- all'art. 29, comma 9 che: "Nelle more dell'adozione del regolamento di organizzazione interna e di definizione delle modalità operative dell'attività di verifica dell'Organismo tecnicamente accreditante, da adottarsi entro il termine di sessanta giorni dalla data di entrata in vigore della presente legge, il dirigente della sezione regionale competente o il comune, nelle ipotesi di cui all'articolo 28, per la valutazione degli aspetti tecnico-sanitari di cui all'articolo 24, comma 3, si avvale dei dipartimenti di prevenzione delle aziende sanitarie locali, garantendo il rispetto di criteri di rotazione e di appartenenza ad ambiti territoriali aziendali diversi rispetto a quello di ubicazione della struttura da accreditare";

Rilevato che;

- al fine di poter valutare l'ammissibilità della richiesta di accreditamento della Struttura quale laboratorio generale di base già accreditata ex lege art. 12 commi 2 e 3 L.R. n. 4/2010, con nota prot. n. AOO_183/3650 del 17/02/2023 è stato chiesto al Dipartimento di Prevenzione della ASL FG, ai sensi dell'art. 24, commi 2 e 3 e dell'art. 29, comma 9 della L.R. n. 9/2017 s.m.i., di effettuare idoneo sopralluogo, presso il laboratorio di Analisi Cliniche "Palazzo srl", via Duca degli Abruzzi, n. 16 Margherita di Savoia (Bt), finalizzato alla verifica della dotazione strumentale di cui all' istanza del 11/01/2023 acquisita al prot. n. AOO_183/662 del 13/01/2023, nonché dei requisiti previsti dal R.R. n. 9/2018 connessi alla dotazione strumentale dichiarata;
- con nota prot. n. AFG-0108204-2023 del 06/11/2023 pervenuta in pari data in seguito a verifiche effettuate dal Dipartimento di Prevenzione ASL FG ai sensi degli artt. 24, comma 3 e 29, comma 9 della L.R. n. 9/2017 e s.m.i, il Direttore del Dipartimento di Prevenzione ha comunicato quanto segue:
- "Omissis"
- *"effettuato apposito sopralluogo in data 14/07/2023 presso la struttura in oggetto, nel corso del quale si è accertato il possesso della dotazione strumentale dichiarata;*
- *A conclusione del procedimento esprimono parere favorevole per il rilascio dell'autorizzazione e accreditamento del laboratorio di analisi per l'esecuzione degli esami base X-PLUS":*

CODICE	***DESCRIZIONE***
91.11.5	VIRUS ACIDI NUCLEICI IN MATERIALI BIOLOGICI IBRIDAZIONE NAS (previa reazione polimerasica a catena)
91.17.3	VIRUS EPATITE B (HBV) ACIDI NUCLEICI IBRIDAZIONE (previa reazione polimerasica a catena)
91.19.3	VIRUS EPATITE C (HCV) ANALISI QUALITATIVA DI HCV RNA INCLUSO: ESTRAZIONE, AMPLIFICAZIONE, RILEVAZIONE
90.83.5	BATTERI ACIDI NUCLEICI IN MATERIALI BIOLOGICI IBRIDAZIONE DIRETTA
90.90.2	CHLAMYDIE RICERCA DIRETTA (I.F.)
90.90.3	CHLAMYDIE RICERCA DIRETTA (mediante ibridazione)
91.20.2	VIRUS EPATITE C TIPIZZAZIONE GENOMICA

90.64.3	FATTORI DELLA COAGULAZIONE (II, V, VII, VIII, IX, X, XI, XII, XIII) (Ciascuno)
91.24.C	VIRUS PAPILLOMA VIRUS (HPV) TIPIZZAZIONE GENOMICA
91.24.9	VIRUS PAPILLOMA VIRUS (HPV)
91.12.06	RICERCA RNA CORONAVIRUS – SARS –COV2 (COVID)
	MTHFR

LABORATORIO DI ANALISI CLINICHE PALAZZO S.R.L.
Legale rappresentante: MARIA GRAZIA PALAZZO
Sede Legale: VIA DUCA DEGLI ABRUZZI, N. 16 – MARGHERITA DI SAVOIA (BT)
Attività: MEDICINA DI LABORATORIO
Natura giuridica: PRIVATA

Responsabile Sanitario della struttura ai sensi dell'art. 12 della L.R. 09/2017: DR.SSA LETIZIA CONSALVO
Nata a Foggia — 23.05.1960
Laurea: Scienze Biologiche — Università degli studi di Napoli – 26.06.1989
Specializzazione: ex art 12 co.5 L.R. n.9/2017
Iscrizione: ordine nazionale Biologi — n. AA_037695 — 20.03.1992

Responsabile durante la fase analitica e di validazione del referto per gli esami X/PLUS con i requisiti previsti dal D.P.R. 483 del 10.12.1997 (*):
DR. FRANCESCO DE NICOLO'
Nato a Trani (Bt) — 19.11.1981
Laurea— Scienze Biologiche
Specializzazione: Biometodologie – Università politecnica delle Marche
Iscrizione: ordine nazionale Biologi — n. AA_59857 — 25.09.2008

VERIFICA AI SENSI DEL D.Lgs 196/03
Garanzia alla riservatezza

La pubblicazione sul BURP, nonché la pubblicazione all'Albo o sul sito istituzionale, salve le garanzie previste dalla legge 241/90 in tema di accesso ai documenti amministrativi, avviene nel rispetto della tutela alla riservatezza dei cittadini secondo quanto disposto dal Regolamento UE n.679/2016 in materia di protezione dei dati personali, nonché dal D.lgs. 196/03 ss.mm.ii. ed ai sensi del vigente Regolamento regionale n. 5/2006 per il trattamento dei dati sensibili e giudiziari in quanto applicabile. Ai fini della pubblicità legale, il presente provvedimento è stato redatto in modo da evitare la diffusione di dati personali identificativi non necessari ovvero il riferimento alle particolari categorie di dati previste dagli articoli 9 e 10 del succitato regolamento UE".

ADEMPIMENTI CONTABILI AI SENSI DELLA L.R. 28/2001 e s.m.i.

Il presente provvedimento non comporta alcun mutamento qualitativo o quantitativo di entrata di spesa né a carico del Bilancio della Regione né a carico degli Enti per i cui debiti i creditori potrebbero rivalersi sulla Regione e che è escluso ogni ulteriore onere aggiuntivo rispetto a quelli già autorizzati a valere sullo stanziamento previsto dal bilancio regionale.

DETERMINA

Di prendere atto di quanto espresso in narrativa, che costituisce parte integrante e sostanziale del presente atto e che qui si intende integralmente riportato.

- sulla base delle risultanze istruttorie come innanzi illustrate, che qui s'intendono interamente richiamate;

- vista la sottoscrizione posta in calce al presente provvedimento dal Dirigente del Servizio Strategie e Governo dell'Assistenza Ospedaliera;
- richiamato, in particolare il disposto dell'art. 6 della L.R. 4 Febbraio 1997 n. 8 in materia di modalità di esercizio della funzione dirigenziale;

1. Di prendere atto della relazione trasmessa dal Dipartimento di Prevenzione ASL FG ai sensi degli artt. 24, comma 3 e 29, comma 9 della L.R. n. 9/2017 e s.m.i., con nota prot. n° AFG-0108198-2023 del 06/11/2023 pervenuta in pari data;
2. Di prendere atto del GIUDIZIO FAVOREVOLE trasmesso dal Direttore del Dipartimento di Prevenzione ai fini del rilascio dell'accreditamento di un Laboratorio Generale di Base per l'esecuzione di esami Base X-PLUS a favore della Struttura di seguito identificata

LABORATORIO DI ANALISI CLINICHE PALAZZO S.R.L.
Legale rappresentante: MARIA GRAZIA PALAZZO
Sede Legale: VIA DUCA DEGLI ABRUZZI, N. 16 – MARGHERITA DI SAVOIA (BT)
Attività: MEDICINA DI LABORATORIO
Natura giuridica: PRIVATA

Responsabile Sanitario della struttura ai sensi dell'art. 12 della L.R. 09/2017:
DR.SSA LETIZIA CONSALVO
Nata a Foggia — 23.05.1960
Laurea: Scienze Biologiche — Università degli studi di Napoli – 26.06.1989
Specializzazione: ex art 12 co.5 L.R. n.9/2017
Iscrizione: ordine nazionale Biologi — n. AA_037695 — 20.03.1992

Responsabile durante la fase analitica e di validazione del referto per gli esami X/PLUS con i requisiti previsti dal D.P.R. 483 del 10.12.1997 (*):
DR. FRANCESCO DE NICOLO'
Nato a Trani (Bt) — 19.11.1981 Laurea— Scienze Biologiche
Specializzazione: Biometodologie – Università politecnica delle Marche
Iscrizione: ordine nazionale Biologi — n. AA_59857 — 25.09.2008

1. Di autorizzare il laboratorio di Analisi Cliniche Palazzo s.r.l. con sede in via Duca degli Abruzzi, n. 16 Margherita di Savoia (Bt) ad erogare le prestazioni X/Plus di seguito elencate, in quanto attualmente ricomprese nei LEA con oneri a carico del S.S.N./S.S.R.:

CODICE	***DESCRIZIONE***
91.11.5	VIRUS ACIDI NUCLEICI IN MATERIALI BIOLOGICI IBRIDAZIONE NAS (previa reazione polimerasica a catena)
91.17.3	VIRUS EPATITE B (HBV) ACIDI NUCLEICI IBRIDAZIONE (previa reazione polimerasica a catena)
91.19.3	VIRUS EPATITE C (HCV) ANALISI QUALITATIVA DI HCV RNA INCLUSO: ESTRAZIONE, AMPLIFICAZIONE, RILEVAZIONE
90.83.5	BATTERI ACIDI NUCLEICI IN MATERIALI BIOLOGICI IBRIDAZIONE DIRETTA
90.90.2	CHLAMYDIE RICERCA DIRETTA (I.F.)
90.90.3	CHLAMYDIE RICERCA DIRETTA (mediante ibridazione)
91.20.2	VIRUS EPATITE C TIPIZZAZIONE GENOMICA

2. Di autorizzare il Servizio Accreditamenti e Qualità, ad allineare, nel sistema Edotto, l'anagrafe delle prestazioni erogabili come X/ PLUS dalla Struttura surrichiamata di cui al punto 1);

3. Di NON autorizzare il Servizio Accreditamenti e Qualità, ad allineare, nel sistema Edotto, l'anagrafe delle prestazioni erogabili come X/ PLUS dalla Struttura di seguito elencate poiché ancora EXTRA LEA come da DGR n.25/2018:

CODICE	***DESCRIZIONE***
91.24.C	VIRUS PAPILLOMA VIRUS (HPV) TIPIZZAZIONE GENOMICA
91.24.9	VIRUS PAPILLOMA VIRUS (HPV)
91.12.06	RICERCA RNA CORONAVIRUS – SARS –COV2 (COVID)
	MTHFR

4. Di NON autorizzare il Servizio Accreditamenti e Qualità, ad allineare, nel sistema Edotto, l'anagrafe delle prestazioni erogabili come X/ PLUS dalla Struttura di seguito elencate poiché riservate ai laboratori di base con settori specializzati in Ematologia e/o Immunoematologia come da DGR n.25/2018:

90.64.3	FATTORI DELLA COAGULAZIONE (II, V, VII, VIII, IX, X, XI, XII, XIII) (Ciascuno)

1. Di notificare il presente provvedimento:

- Al Rappresentante Legale del laboratorio di Analisi Palazzo s.r.l. via Duca degli Abruzzi, n.16 Margherita di Savoia (Bt);
- Al Direttore Generale della ASL BT;
- Al Dirigente Responsabile della U.O. G.R.C. ASL BT;
- Al Referente sistema TS ASL BT;

Il provvedimento viene redatto in forma integrale nel rispetto della tutela alla riservatezza dei cittadini, secondo quanto disposto dal D.lgs. 196/03 s.m.i. in materia di protezione dei dati personali.

Il presente provvedimento:

a. sarà pubblicato all'albo on line nelle pagine del sito www.regione.puglia.it;
b. sarà pubblicato sul Bollettino Ufficiale della Regione Puglia ai sensi della Legge Regionale 15 giugno 2023 n.18;
c. sarà trasmesso in copia conforme all'originale alla Segreteria della Giunta Regionale;
d. sarà disponibile nel sito ufficiale della Regione Puglia: www.regione.puglia.it;
e. sarà trasmesso in copia all'Assessore alle Politiche della Salute;
f. Il presente atto, composto da n° 9 facciate, è adottato in originale. Il presente Provvedimento è direttamente esecutivo.

Firmato digitalmente da:

Il Dirigente del Servizio Strategie e Governo dell'Assistenza Ospedaliera-Gestione Rapporti Convenzionali
Vito Carbone

Il Dirigente della Sezione Strategie e Governo dell'Offerta
Mauro Nicastro

DETERMINAZIONE DEL DIRIGENTE SEZIONE STRATEGIE E GOVERNO DELL'OFFERTA 14 novembre 2023, n. 346
Azienda Sanitaria Locale di Lecce - P.O. "Francesco Ferrari" di Casarano (LE). Autorizzazione all'esercizio dell'U.O. di Lungodegenza (Cod. 60) con n. 12 posti letto, ai sensi dell'art. 3, comma 3, lett. c) e dell'art. 8, comma 3 della L.R. n. 9/2017 e s.m.i..

IL DIRIGENTE DELLA STRUTTURA PROPONENTE

Vista la Legge regionale 4 febbraio 1997, n. 7 – Norme di Organizzazione dell'Amministrazione Regionale;

Vista la Deliberazione G.R. n. 3261 del 28/7/98 e s.m.i.;

Visti gli artt. 4 e 16 del D. Lgs. 165/01 e s.m.i.;

Vista la Deliberazione di Giunta Regionale n. 1426 del 4/10/2005;

Visto il Decreto del Presidente della Giunta Regionale 22 febbraio 2008 n. 161;

Vista la Deliberazione di Giunta Regionale n. 1444 del 30 luglio 2008;

Vista la Determinazione del Direttore dell'Area Organizzazione e Riforma dell'Amministrazione n. 9 del 20/04/2015, ad oggetto "*riassetto organizzativo dell'Area Politiche per la promozione della salute, delle persone e delle pari opportunità*";

Visto il Decreto del Presidente della Giunta Regionale 22 Gennaio 2021, n. 22 "*Adozione Atto di Alta Organizzazione. Modello Organizzativo MAIA 2.0*" pubblicato sul Bollettino Ufficiale della Regione Puglia n. 15 del 28/01/2021, successivamente modificato ed integrato con Decreto del Presidente della Giunta regionale 10 Febbraio 2021, n. 45;

Vista la Determinazione del Direttore del Dipartimento Personale ed organizzazione di conferimento dell'incarico di Dirigente del Servizio Accreditamento e Qualità n. 9 del 04/03/2022;

Vista la Deliberazione di Giunta Regionale n. 322 del 07/03/2022 di conferimento dell'incarico di Direzione della Sezione Strategie e Governo dell'Offerta;

in Bari la Sezione Strategie e Governo dell'Offerta, sulla base dell'istruttoria espletata dal Funzionario Istruttore e confermata dal Dirigente del Servizio Accreditamento e Qualità, riceve la seguente relazione.
La L.R. 2 maggio 2017, n. 9 ("*Nuova disciplina in materia di autorizzazione alla realizzazione e all'esercizio, all'accreditamento istituzionale e accordi contrattuali delle strutture sanitarie e socio-sanitarie pubbliche e private*") e ss.mm.ii. prevede:

- all'art. 3, comma 3, lett. c) che "*Con determinazione il dirigente della sezione regionale competente, in conformità alle disposizioni della legge 7 agosto 1990, n. 241 (Nuove norme sul procedimento amministrativo): (…) c) rilascia e revoca i provvedimenti di autorizzazione all'esercizio per le strutture sanitarie e socio- sanitarie di propria competenza e i provvedimenti di accreditamento. (…)*";
- all'art. 8 ("*Procedimento per il rilascio dell'autorizzazione all'esercizio delle attività sanitarie e socio-sanitarie*"), comma 3 che "*Alla Regione compete il rilascio dell'autorizzazione all'esercizio per le strutture sanitarie e socio-sanitarie di cui all'art. 5, comma 1 (…)*", tra cui rientrano le "*strutture che erogano prestazioni in regime di ricovero ospedaliero a ciclo continuativo e/o diurno per acuti*" di cui all'art. 5, comma 1, punto 1.1. della medesima legge.

Con nota prot. n. AOO_183/4606 del 14/03/2023, avente ad oggetto "*P.O. "Francesco Ferrari" di Casarano (LE) – U.O. Lungodegenza. "Domanda di autorizzazione all'esercizio, ai sensi del R.R. 3 del 13/01/2005 e della L.R. 9/2017, della Unità Operativa Semplice di Lungodegenza (codice 60) afferente all'U.O.C. Medicina Interna del Presidio Ospedaliero "Francesco Ferrari" in viale Francesco Ferrari, 1, 73042 Casarano (LE)". Richiesta integrazione documentale. Incarico di verifica dei requisiti minimi.*", indirizzata al Direttore Generale dell'ASL LE, al Direttore del Dipartimento di Prevenzione dell'ASL LE ed al Sindaco del Comune di Casarano (LE), la scrivente Sezione ha rappresentato quanto segue:

"Con *Pec* del 23/02/2023, è stata trasmessa nota n. prot. 30313 di pari data, avente ad oggetto "*Domanda di autorizzazione all'esercizio, ai sensi del R.R. 3 del 13/01/2005 e della L.R. 9/2017, della Unità Operativa Semplice di Lungodegenza (codice 60) afferente all'U.O.C. Medicina Interna del Presidio Ospedaliero "Francesco Ferrari" in viale Francesco Ferrari, 1, 73042 Casarano (LE)", acquisita dalla scrivente Sezione con prot. n. AOO/183/3972 in data 27/02/2023, con la quale il Commissario Straordinario dell'ASL LE ha comunicato quanto segue:*

" (…)

- *il Piano di Riordino della Regione Puglia ai sensi del R.R. 14/2020 prevede tra l'altro n. 18 posti letto per la Unità Operativa Semplice di Lungodegenza - codice 60 - nel Presidio Ospedaliero di Casarano;*
- *con nota di questa Azienda, prot. n. 0008686 del 18/01/2023, è stata inoltrata al Sindaco del Comune di Casarano richiesta di autorizzazione alla realizzazione della Unità Operativa Semplice di Lungodegenza nel predetto Presidio Ospedaliero;*
- *con nota prot. n. 0004105 del 31/01/2023, acquisita in atti con protocollo n. 016920 del 01/02/2023, il Dirigente il Settore IV del Comune di Casarano ha autorizzato quanto richiesto al punto precedente;*
- *la struttura in questione è in possesso dei requisiti strutturali, impiantistici, tecnologici, così come riportato nella attestazione datata 06/02/2023 a firma del Geom. Pierangelo Bianchi - Area Gestione Tecnica - e dell'attestazione dei requisiti organizzativi (nota prot. n. 22804 del I 0/02/2023) a firma del Direttore Medico del Presidio Ospedaliero di Casarano, Dr.ssa Gabriella Cretì; attestazione.*

chiede

a codesta Sezione ai sensi del R.R. 3/2005 e della L.R. n. 9/2017 l'autorizzazione all'esercizio della U.O.S. di Lungodegenza (afferente alla U.O.C. di Medicina Interna) - codice 60 - con 18 posti letto negli ambienti ubicati al III piano – II lotto – del Presidio Ospedaliero "Francesco Ferrari" in Viale Francesco Ferrari, 1, 73042 Casarano (LE). Si precisa che nelle more della conclusione dei lavori dell'ala destra del reparto, indicata in planimetria, si provvederà ad attivare inizialmente n. 12 posti letto rispetto ai 18 p.l. previsti.

(…)

Si allega alla presente:

1. *copia nota prot. n. 0008686 del 18/01/2023" (Domanda di autorizzazione alla realizzazione, allegate alla quale relazione descrittiva, planimetria e fotocopia carta di identità del Legale Rappresentante)*

"

2. *copia nota prot. n. 0004105 del 31/01/2023, acquisita in atti con protocollo n. 0016920 del 01/02/2023" (Richiesta del parere di compatibilità da parte del comune di Casarano (LE) ed autorizzazione alla realizzazione)*

"

3. *copia attestazione datata 06/02/2023 a firma del Geom. Pierangelo Bianchi" (Dichiarazione del possesso dei requisiti strutturali, tecnologici ed impiantistici)*

"

4. *copia attestazione datata 22804 del 10/02/2023 a firma del Direttore Medico del P.O. di Casarano, Dr.ssa Gabriella Creti"." (Attestazione possesso requisiti organizzativi)*.

Posto quanto sopra;

atteso che la L.R. n. 9/2017 "Nuova disciplina in materia di autorizzazione alla realizzazione e all'esercizio, all'accreditamento istituzionale e accordi contrattuali delle strutture sanitarie e socio-sanitarie pubbliche e private" e s.m.i. dispone:

- *all'art. 8 ("Procedimento per il rilascio dell'autorizzazione all'esercizio delle attività sanitarie e socio-sanitarie"), commi 2, 3 e 5, quanto segue:*

"(…)

2. Alla domanda di autorizzazione all'esercizio devono essere allegati il titolo attestante l'agibilità, la dichiarazione sostitutiva di atto di notorietà concernente il possesso dei requisiti, i titoli accademici del responsabile sanitario e tutta la documentazione richiesta dall'ente competente. L'atto di notorietà deve indicare compiutamente il numero e le qualifiche del personale da impegnare nella struttura.
3. Alla Regione compete il rilascio dell'autorizzazione all'esercizio per le strutture sanitarie e socio-sanitarie di cui all'art. 5, comma 1, nonché per i servizi di assistenza territoriale in regime domiciliare e per le attività di assistenza territoriale in regime domiciliare svolte dalle strutture che erogano prestazioni di assistenza territoriale residenziale, semiresidenziale e ambulatoriale";
5. La Regione e il comune, avvalendosi del dipartimento di prevenzione dell'azienda sanitaria locale competente per territorio, eventualmente di concerto con altre strutture competenti nell'ambito dell'attività da autorizzare, verificano l'effettivo rispetto dei requisiti minimi di cui al regolamento regionale o altra specifica normativa e previsione della contrattazione collettiva, nonché di ogni eventuale prescrizione contenuta nell'autorizzazione alla realizzazione. L'accertamento da parte del dipartimento di prevenzione è effettuato entro novanta giorni dalla data di conferimento dell'incarico di verifica.";
considerato che:

- *Il R.R. 22 novembre 2019, n. 23 "Riordino ospedaliero della Regione Puglia ai sensi del D.M. n° 70/2015 e delle Leggi di Stabilità 2016/2017" all'art. 1 comma 9 recita: "La distribuzione dei posti letto, di cui al presente regolamento regionale, vale come parere di compatibilità per le strutture pubbliche o private accreditate.*";
- *il R.R. 20 agosto 2020, n. 14, ad oggetto "Potenziamento della rete ospedaliera, ai sensi dell'art. 2 del decreto-legge 19 maggio 2020, n. 34. Modifica e integrazione del Regolamento regionale n. 23/2019" alla "TABELLA C_bis", ha previsto per il P.O. "Francesco Ferrari" di Casarano (LE), inter alias, la seguente disciplina con posti letto: Lungodegenti (codice 60) con n. 18 p.l.;*
- *nella prefata nota n. 30313 del 23/02/2023, il Commissario Straordinario dell'ASL LE precisa che "nelle more della conclusione dei lavori dell'ala destra del reparto, indicata in planimetria, si provvederà ad attivare inizialmente n. 12 posti letto rispetto ai 18 p.l. previsti.";*

nelle more della trasmissione a questa Sezione ed al Dipartimento di Prevenzione dell'ASL LE, incaricato della verifica, ai fini del rilascio dell'autorizzazione all'esercizio, da parte del Commissario Straordinario dell'ASL LE:

- *titolo di godimento dell'immobile;*

- *titolo attestante l'agibilità dell'immobile;*
- *designazione del Responsabile Sanitario e allegazione dei titoli accademici del Responsabile Sanitario designato a firma del Legale Rappresentante;*
- *dichiarazione sostitutiva di atto di notorietà ai sensi dell'art. 47 del DPR 445/2000:*
    - *concernente il possesso dei requisiti di autorizzazione all'esercizio, con copia fotostatica del documento di riconoscimento del dichiarante;*
    - *recante il numero e le qualifiche del personale da impegnare nella struttura, con copia fotostatica del documento di riconoscimento del dichiarante;*
    - *di non versare in una delle situazioni di decadenza di cui all'articolo 9, comma 5 della L.R. n. 9/2017 e s.m.i.;*

si invita il Dipartimento di Prevenzione dell'ASL LE, ai sensi dell'art. 8, comma 5 della L.R. n. 9/2017 e s.m.i., a verificare il possesso dei requisiti minimi generali e specifici previsti dal R.R. n. 3/2005 e s.m.i. - colonna di sinistra della Sezione A Requisiti Generali, Sezione C - Requisiti specifici per strutture che erogano prestazioni a ciclo continuativo e/o diurno - C.01.02 AREA DI DEGENZA - C.01.02.01 AREA DI DEGENZA PER PARTICOLARI SETTORI DI ATTIVITÀ – LUNGODEGENZA POST-ACUZIE e dalla L.R. n. 9/2017 e s.m.i., per l'autorizzazione all'esercizio della Disciplina Lungodegenti (COD. 60) con n. 12 posti letto, negli ambienti ubicati al III piano II lotto presso il P.O. "Francesco Ferrari" di Casarano (LE), sito in Viale Francesco Ferrari, 1 – Casarano (LE);
(…)".
Con Pec del 21/03/2023, è stata trasmessa nota prot. n. 45466 di pari data, avente ad oggetto "*P.O. "Francesco Ferrari" di Casarano (LE) – U.O. Lungodegenza. "Domanda di autorizzazione all'esercizio, ai sensi del R.R. 3 del 13/01/2005 e della L.R. 9/2017, della Unità Operativa Semplice di Lungodegenza (codice 60) afferente all'U.O.C. Medicina Interna del Presidio Ospedaliero "Francesco Ferrari" in viale Francesco Ferrari, 1, 73042 Casarano (LE)". Richiesta integrazione documentale. Incarico di verifica dei requisiti minimi. Esito Verifica.*", acquisita dalla scrivente Sezione con prot. n. AOO_183/5008 del 23/03/2023, con la quale il Direttore del Dipartimento di Prevenzione dell'ASL LE ha rappresentato quanto segue:
"(…)

- *vista l'istanza del Commissario Straordinario della ASL LE datata 18/01/2023, indirizzata al Sindaco del Comune di Casarano e per conoscenza al Direttore Medico del Presidio Ospedaliero di Casarano, intesa ad ottenere l'autorizzazione alla realizzazione della Unità Operativa Semplice di Lungodegenza nel predetto P.O. per n.18 posti con precisazione che nelle more della conclusione dei lavori nell'area di futuro ampliamento a destra del reparto (indicata in planimetria), si provvederà ad attivare inizialmente n.12 posti letto sui 18 previsti;*
- *vista l'autorizzazione alla realizzazione dell'Unità Operativa Semplice di Lungodegenza del Dirigente del Settore IV del Comune di Casarano (Settore Sviluppo Locale Servizio-Pianificazione del Territorio), prot. 0004105 del 31/01/2023;*
- *vista la nota del Dipartimento di Indirizzo Gestione e Controllo AREA GESTIONE TECNICA di questa ASL LE, prot. 0044822 del 21/03/2023, a firma del referente tecnico P.O. di Casarano Geom. Pierangelo Bianchi e del Direttore f.f. AGT ASL Lecce Ing. Claudio Cavallo, trasmessa con pec, con la quale si comunica che il P.O. di Casarano:*
    - *non dispone di agibilità;*
    - *ai fini della protezione antisismica è stata avanzata richiesta di finanziamento alla Regione Puglia per l'adeguamento delle strutture ASL LE;*
    - *ai fini della protezione antincendio la struttura è provvista di nulla osta sul progetto generale di adeguamento a norma del 30/04/2005 prot. VV.F. n.1368/15727 e successivo parere di variante, prot. 3794 del 04/04/2013, i cui lavori sono ultimati ed è in corso il verbale di collaudo;*
    - *al termine dei suddetti lavori ed ottenuto il certificato di prevenzione incendi, si provvederà a richiedere agli organi competenti il rilascio del certificato di agibilità;*
    - *vista la nota, trasmessa con pec del 21/03/2023, a firma del Direttore Medico del P.O. di Casarano. Dr.ssa Gabriella Cretì (attestazione sul possesso dei requisiti organizzativi)*

- *visti gli elaborati grafici (planimetria del piano terzo e del piano primo, quest'ultimo riguardante il vano spogliatoio donne e relativi servizi igienici), datata 16/01/2023;*
- *vista ed esaminata la documentazione allegata all'istanza, quella prodotta in sede di sopralluogo e quella trasmessa successivamente relativa alle attrezzature, alla dotazione organica, all'organizzazione e gestione della struttura sanitaria;*
- *visto l'esito del sopralluogo effettuato in data 20/03/2023;*
- *accertato con sopralluogo del 20/03/2023 che i locali sono idonei dal punto di vista igienico sanitario per l'uso cui sono destinati, arredati e corredati della strumentazione necessaria;*
- *preso atto che il Direttore Responsabile dell'Unità Operativa Semplice di Lungodegenza in argomento è il Dott. Metrangolo Antonio, nato a (omissis) il 15/01/1963, laureato in Medicina e Chirurgia presso l'Università degli Studi di Perugia in data 25/02/1993, in possesso di specializzazione in Medicina Interna conseguita presso l'Università Aldo Moro di Bari (BA) in data 29/10/1998, abilitato all'esercizio della professione di Medico Chirurgo e iscritto all'Ordine dei Medici della Provincia di Lecce (LE) dal 31/05/1993 al n.5655;*
- *vista la L.R.02/05/2017, n.9 e s.m.i.;*
- *visto il R.R n 3 del 2005 ed in particolare la Sez. A, C - C.O 1,02 e C.O 1,02,01;*

Si attesta la sussistenza dei requisiti minimi, generali, strutturali, organizzativi e tecnologici previsti dal R.R. n.3/2005 e s.m.i. alle Sezioni A Requisiti Generali, Sezione C – C.01.02 AREA DEGENZA – C.01.02.01 AREA DI DEGENZA PER PARTICOLARI SETTORI DI ATTIVITA' - LUNGODEGENZA POST-ACUZIE per PP.LL. 12.
Tanto ai fini del rilascio dell'autorizzazione all'esercizio della Unità Operativa Semplice di Lungodegenza (codice 60) afferente all'U.O.C. Medicina Interna del Presidio Ospedaliero "Francesco Ferrari" in viale Francesco Ferrari, n.1, 73042 Casarano (LE)", per n.12 posti letto, negli ambienti ubicati al 3° piano 2° lotto, legalmente rappresentata dal Direttore Generale della ASL LE, sotto la Direzione Sanitaria del Dott. Metrangolo Antonio, nato a (omissis) il 15/01/1963, laureato in Medicina e Chirurgia presso l'Università degli Studi di Perugia in data 25/02/1993, in possesso di specializzazione in Medicina Interna conseguita presso l'Università Aldo Moro di Bari (BA) in data 29/10/1998, abilitato all'esercizio della professione di Medico Chirurgo e iscritto all'Ordine dei Medici della Provincia di Lecce (LE) dal 31/05/1993 al n.5655.".

Con *Pec* del 22/03/2023, acquisita dalla scrivente Sezione con prot. n. AOO_183/5081 del 24/03/2023, sono state trasmesse le seguenti note con medesimo oggetto: "*P.O.* "*Francesco Ferrari*" *di Casarano (LE) – U.O. Lungodegenza. "Domanda di autorizzazione all'esercizio, ai sensi del R.R. 3 del 13/01/2005 e della L.R. 9/2017, della U.O.S. di Lungodegenza (codice 60) afferente all'U.O.C. Medicina Interna del Presidio Ospedaliero "Francesco Ferrari" in viale Francesco Ferrari, 1, 73042 Casarano (LE)". Richiesta integrazione documentale (nota regionale Puglia AOO_183/4606 del 14/03/2023).*":

- nota prot. n. 0044822 del 21/03/2023, con la quale il Direttore f.f. AGT ASL LE ha rappresentato quanto segue:

"In riferimento alla nota della Regione Puglia prot. A00_183/4606 del 14/03/2023 di pari oggetto, si comunica che il Presidio Ospedaliero di Casarano non dispone di certificato di Agibilità.
Al riguardo si fa presente quanto segue:

Protezione antisismica
Ai fini della protezione antisismica è stata avanzata richiesta di finanziamento per l'adeguamento delle strutture ASL Lecce nota n. 8148 del 19.01.2015, presso la Regione Puglia Area Politiche per la Promozione della salute delle persone e delle Pari opportunità Servizio Accreditamento e Programmazione Sanitaria.

Protezione antincendio
Ai fini antincendio la struttura è provvista di nulla osta sul progetto generale di adeguamento a norma del

30/04/2005 prot. W.F. n. 1368/15727 e successivo parere di variante, prot. 3794 del 04/04/2013, i cui lavori sono stati ultimati ed è n corso il verbale di collaudo.
Si comunica altresì, che a termine dei suddetti lavori ed ottenuto il "certificato prevenzione incendi", si provvederà a richiedere agli organi competenti, il certificato di agibilità.

- nota prot. n. 46169 di pari data, avente ad oggetto, con la quale il Direttore f.f. AGT ASL LE ha comunicato al Direttore di Dipartimento di Prevenzione ASL LE quanto segue:

"*Ad integrazione della nota prot. 0044822 del 21/03/2023 si specifica quanto segue:*
il reparto di lungodegenza è ubicato all'interno del plesso ospedaliero del blocco II al piano 3°, operativo da diversi anni già utilizzato come tipologia di degenze ospedaliere e che nel tempo non ha avuto modifiche strutturali ad eccezioni di adeguamenti degli impianti tecnologici realizzati di recente quali idrico elettrico impianto chiamata per i quali sono state rilasciate le relative dichiarazioni di conformità.
I requisiti minimi strutturali art. 3.1 - requisiti minimi impiantistici art. 3.2 - requisiti minimi tecnologici generali art. 3.3 come da R.R. 2/2014 art. 6 sono rispettati come indicato nel verbale di sopralluogo del 22.03.2023.
I sottoindicati impianti sono regolarmente affidati in gestione e manutenzione della ditta Guerrato SpA, aggiudicataria della Convenzione Consip MIES per affidamento del multiservizio tecnologico integrato con fornitura di energia, giusta determina aziendale n. 350/2022 ed ordine principale di fornitura prot. n. 6226914 del 03/02/2022 emesso dalla ASL di Lecce:

- *Impianto di messa a terra*
- *Impianto protezione scariche atmosferiche*
- *Impianto elettrico*
- *Impianto telefonico e reti/dati impianto idrico fognario*
- *Impianto antincendio*
- *Impianto termico (caldo e freddo)*
- *Impianto elevatori*

Relativamente agli impianti di "messa a terra" e di "protezione scariche atmosferiche" sono in corso le verifiche periodiche da organismo accreditato Verifica SpA - Locorotondo Bari, in fase di chiusura e rilascio certificazione.
Relativamente agli impianti dei gas medicali la gestione e manutenzione è affidata alla ditta RTI Sapio Life - Crioservice giusta determinazione n. 160/2021.
Con riferimento alle caratteristiche degli impianti in oggetto, si comunica quanto segue:

- *Il reparto detiene impianto elettrico rispondente alla normativa vigente sotto il profilo della sicurezza e continuità elettrica completo di alimentazione elettrica in Normale e di gruppo elettrogeno di sicurezza;*
- *Il reparto è servito di impianto di riscaldamento centralizzato e di raffrescamento con split;*
- *Il reparto detiene impianto idrico fognario rispondente alla normativa vigente;*
- *Il reparto detiene impianto antincendio;*
- *Il reparto non presenta barriere architettoniche,*
- *Il reparto non contiene materiali esplodenti.*".

Con Pec del 29/03/2023, acquisita dalla scrivente Sezione con prot. n. AOO_183/5588 del 05/04/2023, sono state trasmesse le seguenti note di pari data:

- prot. n. 50181, avente ad oggetto: "*Nota prot. AOO_183-4606 del 14.03.2023 acquisita in atti al prot. 41392 del 14.03.2023. U.O. lungodegenza del P.O. di Casarano. Titolo di godimento dell'immobile titolo attestante l'agibilità dell'immobile*", con la quale il Direttore Generale dell'ASL LE ha comunicato che:

"(…)

1. il Presidio Ospedaliero di Casarano nel quale insiste la U.O. di Lungodegenza è proprietà di questa Azienda Sanitaria Locale.
2. riguardo all'agibilità l'immobile in questione non dispone di agibilità in quanto è stata avanzata richiesta di finanziamento alla Regione Puglia Area Politiche per la Promozione della Salute delle Persone e della pari Opportunità Servizio Accreditamento e Programmazione Sanitaria, ai fini della Protezione Antisismica e della Protezione Antincendio, così come da note a firma del Direttore f.f. Area Gestione Tecnica, che ad ogni buon fine, si allegano in copia. Finanziamento ad oggi ancora non erogato.
Pertanto, solo a termine dei suddetti lavori, ed ottenuto il "Certificato Prevenzione Incendi", si provvederà a richiedere, ai competenti uffici, il certificato di agibilità.";

- prot. n. 50195, avente ad oggetto: *"Nota prot. AOO_183-4606 del 14.03.2023 acquisita in atti al prot. 41392 del 14.03.2023. Designazione del responsabile sanitario e allegazione dei titoli accademici del responsabile Sanitario del Presidio Ospedaliero - Casarano Lecce*", con la quale il Direttore Generale dell'ASL LE ha comunicato che il Responsabile Sanitario, Direttore Medico di Presidio Ospedaliero "Francesco Ferrari" di Casarano è la D.ssa Gabriella Cretì, nata a (omissis) il 10/01/1958, laureata in Medicina e Chirurgia conseguita nel luglio 1986 presso l'Università degli Studi di Perugia, con abilitazione conseguita a Perugia nel novembre 1986 e specializzazione in Igiene e Medicina Preventiva con orientamento in Igiene e Tecnica Ospedaliera conseguita nel giugno 1991 presso l'Università degli Studi di Bari e specializzazione in Medicina Legale e delle Assicurazioni conseguita nel maggio 2012 presso l'Università degli Studi di Bari, iscritta all'albo professionale dei Medici Chirurghi della Provincia di Lecce il 20/01/1987 con il numero 4434.

- prot. n. 49688, avente ad oggetto: "*Dotazione organica U.O. Lungodegenza-P.O. Casarano*", con la quale il Direttore Sanitario del P.O. "Francesco Ferrari" ha comunicato che l'U.O. Lungodegenza ha la seguente dotazione organica:

"*(…)*

- 1 Medico
- *7 Infermieri*
- *5 OSS*

(…)",

allegando copia del documento di riconoscimento.

Con medesima Pec del 29/03/2023, acquisita dalla scrivente Sezione con prot. n. AOO_183/5588 del 05/04/2023, è stata allegata la dichiarazione sostitutiva di atto di notorietà ai sensi dell'art. 47 del DPR 445/2000 concernente il possesso dei requisiti di autorizzazione all'esercizio e di non versare in una delle situazioni di decadenza di cui all'articolo 9, comma 5 della L.R. n. 9/2017 e s.m.i., con copia fotostatica del documento di riconoscimento del dichiarante.

Per tutto quanto sopra rappresentato;

si propone, ai sensi dell'art. 3, comma 3, lett. c), dell'art. 8, comma 3 della L.R. n. 9/2017 e s.m.i., di rilasciare, alla ASL LE in persona del Direttore Generale, l'autorizzazione all'esercizio della U.O. di Lungodegenza (Cod. 60) con 12 p.l., il cui Responsabile è il Dott. Metrangolo Antonio, nato a (*omissis*) il 15/01/1963, laureato in Medicina e Chirurgia presso l'Università degli Studi di Perugia, specializzato in Medicina Interna conseguita presso l'Università Aldo Moro di Bari, iscritto all'Ordine dei Medici della Provincia di Lecce (LE) dal 31/05/1993 al n. 5655, sita presso il P.O. "F. Ferrari" con sede in Viale Francesco Ferrari n. 1 – Casarano (LE),

il cui Responsabile Sanitario è la D.ssa Gabriella Creti, nata a (omissis) il 10/01/1958, laureata in Medicina e Chirurgia conseguita presso l'Università degli Studi di Perugia, specializzata in Igiene e Medicina Preventiva presso l'Università degli Studi di Bari e specializzata in Medicina Legale e delle Assicurazioni conseguita presso l'Università degli Studi di Bari, iscritta all'albo professionale dei Medici Chirurghi della Provincia di Lecce il 20/01/1987 con il numero 4434,

con la prescrizione per il Direttore Generale dell'ASL LE di trasmettere alla scrivente Sezione l'autorizzazione comunale alla realizzazione dell'U.O. di Lungodegenza con 12 p.l. e, nelle more del finanziamento e dell'attuazione del piano di adeguamento della struttura alle misure di protezione antisismica e di protezione antincendio, un cronoprogramma degli interventi che si intendono adottare per la mitigazione del rischio sismico e del rischio incendi, e

con la precisazione che:

- il Direttore Generale dell'ASL LE dovrà comunicare a questa Sezione, ai sensi dell'art. 11, comma 1 della L.R. n. 9/2017 e s.m.i., ogni variazione relativa al personale sanitario operante nella struttura;
- in caso di sostituzione del Responsabile Sanitario, il Direttore Generale dell'ASL LE è tenuto a comunicare tempestivamente le generalità del nuovo responsabile, documentare i titoli professionali da questi posseduti e produrre dichiarazione di accettazione dell'incarico ai fini dell'aggiornamento, ai sensi dell'art. 10, comma 2 della L.R. n. 9/2017 e s.m.i., del relativo provvedimento autorizzativo;
- la presente autorizzazione all'esercizio si intende valida esclusivamente per i locali cui si riferisce;
- ai sensi dell'art. 16, comma 1 della L.R. n. 9/2017 e s.m.i. "*Il legale rappresentante del soggetto autorizzato ha l'obbligo di comunicare immediatamente al comune o alla Regione, secondo la competenza stabilita ai sensi dell'articolo 8, e al dipartimento di prevenzione dell'azienda sanitaria locale territorialmente competente la perdita dei suddetti requisiti minimi o l'instaurarsi di cause di decadenza dell'autorizzazione all'esercizio. Ove possibile, il dipartimento di prevenzione dell'azienda sanitaria locale prescrive specifiche azioni mirate al ripristino della rispondenza ai criteri di legge del soggetto autorizzato. E' facoltà degli organi di vigilanza competenti la richiesta di documenti o di atti di notorietà redatti a cura del responsabile sanitario, comprovanti la permanenza del possesso dei requisiti minimi previsti dal regolamento regionale e attestanti l'assenza di cause di decadenza dell'autorizzazione all'esercizio, con cadenza quinquennale a partire dalla data di rilascio dell'autorizzazione e ogni qualvolta ciò sia, dagli stessi, ritenuto opportuno.*".

VERIFICA AI SENSI DEL D.LGS. 196/03

Garanzie alla riservatezza

La pubblicazione dell'atto all'Albo, salve le garanzie previste dalla legge 241/90 in tema di accesso ai documenti amministrativi, avviene nel rispetto della tutela alla riservatezza dei cittadini, secondo quanto disposto dal D. Lgs. 196/03 in materia di protezione dei dati personali, nonché dal vigente regolamento regionale n. 5/2006 per il trattamento dei dati sensibili e giudiziari.

Ai fini della pubblicità legale, l'atto destinato alla pubblicazione è redatto in modo da evitare la diffusione di dati personali identificativi non necessari ovvero il riferimento a dati sensibili, qualora tali dati fossero indispensabili per l'adozione dell'atto, essi sono trasferiti in documenti separati, esplicitamente richiamati.

ADEMPIMENTI DI CUI ALLA L.R. 28/01 e successive modificazioni ed integrazioni

Il presente provvedimento non comporta alcun mutamento qualitativo o quantitativo di entrata o di spesa né a carico del Bilancio della Regione né a carico degli Enti per i cui debiti i creditori potrebbero rivalersi sulla Regione e che è escluso ogni ulteriore onere aggiuntivo rispetto a quelli già autorizzati a valere sullo stanziamento previsto dal bilancio regionale.

DETERMINA

Di prendere atto di quanto espresso in narrativa, che costituisce parte integrante e sostanziale del presente atto e che qui si intende integralmente riportato.

- di rilasciare, ai sensi dell'art. 3, comma 3, lett. c) e dell'art. 8, comma 3 della L.R. n. 9/2017 e s.m.i., alla ASL LE in persona del Direttore Generale, l'autorizzazione all'esercizio della U.O. di Lungodegenza (Cod. 60) con 12 p.l., il cui Responsabile è il Dott. Metrangolo Antonio, nato a (*omissis*) il 15/01/1963, laureato in Medicina e Chirurgia presso l'Università degli Studi di Perugia, specializzato in Medicina Interna conseguita presso l'Università Aldo Moro di Bari, iscritto all'Ordine dei Medici della Provincia di Lecce (LE) dal 31/05/1993 al n. 5655, sita presso il P.O. "F. Ferrari" con sede in Viale Francesco Ferrari n. 1 – Casarano (LE), il cui Responsabile Sanitario è la D.ssa Gabriella Cretì, nata a (*omissis*) il 10/01/1958, laureata in Medicina e Chirurgia conseguita presso l'Università degli Studi di Perugia, specializzata in Igiene e Medicina Preventiva presso l'Università degli Studi di Bari e specializzata in Medicina Legale e delle Assicurazioni conseguita presso l'Università degli Studi di Bari, iscritta all'albo professionale dei Medici Chirurghi della Provincia di Lecce il 20/01/1987 con il numero 4434,
con la prescrizione per il Direttore Generale dell'ASL LE di trasmettere alla scrivente Sezione l'autorizzazione comunale alla realizzazione dell'U.O. di Lungodegenza con 12 p.l. e, nelle more del finanziamento e dell'attuazione del piano di adeguamento della struttura alle misure di protezione antisismica e di protezione antincendio, un cronoprogramma degli interventi che si intendono adottare per la mitigazione del rischio sismico e del rischio incendi, e

con la precisazione che:

- il Direttore Generale dell'ASL LE dovrà comunicare a questa Sezione, ai sensi dell'art. 11, comma 1 della L.R. n. 9/2017 e s.m.i., ogni variazione relativa al personale sanitario operante nella struttura;
- in caso di sostituzione del Responsabile Sanitario, il Direttore Generale dell'ASL LE è tenuto a comunicare tempestivamente le generalità del nuovo responsabile, documentare i titoli professionali da questi posseduti e produrre dichiarazione di accettazione dell'incarico ai fini dell'aggiornamento, ai sensi dell'art. 10, comma 2 della L.R. n. 9/2017 e s.m.i., del relativo provvedimento autorizzativo;
- la presente autorizzazione all'esercizio si intende valida esclusivamente per i locali cui si riferisce;
- ai sensi dell'art. 16, comma 1 della L.R. n. 9/2017 e s.m.i. "*Il legale rappresentante del soggetto autorizzato ha l'obbligo di comunicare immediatamente al comune o alla Regione, secondo la competenza stabilita ai sensi dell'articolo 8, e al dipartimento di prevenzione dell'azienda sanitaria locale territorialmente competente la perdita dei suddetti requisiti minimi o l'instaurarsi di cause di decadenza dell'autorizzazione all'esercizio. Ove possibile, il dipartimento di prevenzione dell'azienda sanitaria locale prescrive specifiche azioni mirate al ripristino della rispondenza ai criteri di legge del soggetto autorizzato. E' facoltà degli organi di vigilanza competenti la richiesta di documenti o di atti di notorietà redatti a cura del responsabile sanitario, comprovanti la permanenza del possesso dei requisiti minimi previsti dal regolamento regionale e attestanti l'assenza di cause di decadenza dell'autorizzazione all'esercizio, con cadenza quinquennale a partire dalla data di rilascio dell'autorizzazione e ogni qualvolta ciò sia, dagli stessi, ritenuto opportuno.*".

- di notificare il presente provvedimento:

- al Direttore Generale dell'ASL LE;
- al Direttore del Dipartimento di Prevenzione dell'ASL LE;
- al Servizio Qu.O.T.A. – A.Re.S.S.;
- al Sindaco del Comune di Casarano (LE).

Il presente provvedimento, redatto in unico originale e composto di n. 13 facciate è dichiarato immediatamente

esecutivo e:

- è unicamente formato con mezzi informatici e firmato digitalmente;
- sarà pubblicato sul Bollettino Ufficiale della Regione Puglia;
- sarà pubblicato all'Albo della Sezione Strategie e Governo dell'Offerta/Albo Telematico (*ove disponibile*);
- sarà trasmesso al Dirigente del Servizio Strategie e Governo dell'Assistenza alle persone in condizioni di fragilità - Assistenza Sociosanitaria;
- sarà trasmesso al Dirigente del Servizio Sistemi Informativi e Tecnologie;
- sarà disponibile nel sito ufficiale della Regione Puglia (*ove disponibile l'albo telematico*);
- viene redatto in forma integrale.

Il presente Provvedimento è direttamente esecutivo.

Firmato digitalmente da:

Funzionario Amministrativo
Maria De Pasquale

Il Dirigente ad interim del Servizio Accreditamento e Qualità
Elena Memeo

Il Dirigente della Sezione Strategie e Governo dell'Offerta
Mauro Nicastro

DETERMINAZIONE DEL DIRIGENTE SEZIONE TRANSIZIONE ENERGETICA 15 novembre 2023, n. 267

Autorizzazione unica ai sensi del Decreto Legislativo 29 dicembre 2003, n. 387, art.12 relativa alla costruzione ed all'esercizio: - di un impianto per la produzione di energia elettrica da fonte eolica della potenza elettrica pari a 39,6 MWe, costituito da 11 aerogeneratori della potenza uninominale pari a 3,6 MWe, sito nel Comune di Ascoli Satriano (FG) località "Pozzo Spagnuolo - Conca d'Oro - Tamariceto - Posticchio"; - di una Stazione Elettrica di Trasformazione 30/150 kV collegata in antenna a 150 kV sul futuro ampliamento della Stazione Elettrica della RTN a 380/150 kV di Deliceto (autorizzata con D.D. n. 34 del 22/02/2023). Società proponente: Wind Energy Ascoli S.r.l. con sede legale in Pescara (PE), Via Caravaggio 125, P.IVA: 02217820683.

IL DIRIGENTE DELLA STRUTTURA PROPONENTE

La Dirigente della Sezione Transizione Energetica avv. Angela Cistulli, su istruttoria del funzionario P.O. "Supporto Giuridico Tecnico in materia di Energie Rinnovabili" arch. Brigitta Ieva, confermata dal Dirigente di Servizio Energia e fonti alternative e rinnovabili ing. Francesco Corvace

PREMESSO CHE, nell'ordinamento eurounitario ed italiano si segnalano, in materia energetica:

- la Legge 1° giugno 2002 n. 120, che ha ratificato l'esecuzione del Protocollo di Kyoto del 11.12.1997 alla Convenzione quadro delle Nazioni Unite sui cambiamenti climatici;
- la Legge n. 204 del 4 novembre 2016, pubblicata sulla Gazzetta Ufficiale n. 263 del 10 novembre 2016, che ha ratificato gli accordi di Parigi (COP 21), già ratificati il 4 ottobre 2016 dall'Unione Europea;
- la direttiva 2018/2001/UE del Parlamento europeo e del Consiglio, dell'11 dicembre 2018, sulla promozione dell'uso dell'energia da fonti rinnovabili;
- il quarto pacchetto comunitario "energia" del giugno 2019 composto da una direttiva (direttiva sull'energia elettrica, 2019/944/UE) e tre regolamenti (regolamento sull'energia elettrica, 2019/943/UE, regolamento sulla preparazione ai rischi, 2019/941/UE, e regolamento sull'Agenzia per la cooperazione fra i regolatori nazionali dell'energia (ACER), 2019/942/UE);
- Il quinto pacchetto energia, "Pronti per il 55 %", pubblicato il 14 luglio 2021 con l'obiettivo di allineare gli obiettivi energetici dell'UE alle nuove ambizioni europee in materia di clima per il 2030 e il 2050;
- il decreto legislativo 8 novembre 2021, n. 199, recante «Attuazione della direttiva (UE) 2018/2001 del Parlamento europeo e del Consiglio, dell'11 dicembre 2018, sulla promozione dell'uso dell'energia da fonti rinnovabili»;
- il decreto legislativo 8 novembre 2021, n. 210, Attuazione della direttiva UE 2019/944, del Parlamento europeo e del Consiglio, del 5 giugno 2019;
- il Piano nazionale di ripresa e resilienza (PNRR) la cui valutazione positiva è stata approvata con decisione del Consiglio ECOFIN del 13 luglio 2021 notificata all'Italia dal Segretariato generale del Consiglio con nota LT161/21 del 14 luglio 2021;
- la Legge 79/2022 di conversione del D.L. 36/2022 recante "Ulteriori misure urgenti per l'attuazione del piano nazionale di ripresa e resilienza (PNRR)", cosiddetto Decreto PNRR 2;
- Il Regolamento UE 2577 del 22 dicembre 2022 che istituisce il quadro per accelerare la diffusione delle energie rinnovabili;
- D.L. 24 febbraio 2023, n. 13 convertito in legge 21 aprile 2023, n. 41 "Disposizioni urgenti per l'attuazione del Piano nazionale di ripresa e resilienza (PNRR) e del Piano nazionale degli investimenti complementari al PNRR (PNC), nonché per l'attuazione delle politiche di coesione e della politica agricola comune".

ATTESO CHE:

- il Decreto Legislativo n. 387 del 29/12/2003, nel rispetto della disciplina nazionale, comunitaria ed internazionale vigente, e nel rispetto dei principi e criteri direttivi stabiliti dall'articolo 43 della Legge 1

marzo 2002, n. 39, promuove il maggior contributo delle fonti energetiche rinnovabili alla produzione di elettricità nel relativo mercato italiano e comunitario;

- ai sensi del comma 1 dell'art. 12 del Decreto Legislativo n. 387 del 29/12/2003, gli impianti alimentati da fonti rinnovabili, nonché le opere connesse e le infrastrutture indispensabili alla costruzione e all'esercizio degli stessi impianti, sono di pubblica utilità, indifferibili ed urgenti;
- la costruzione e l'esercizio degli impianti di produzione di energia elettrica alimentati da fonti rinnovabili, gli interventi di modifica, potenziamento, rifacimento totale o parziale e riattivazione, come definiti dalla normativa vigente, e le opere connesse alla costruzione e all'esercizio degli impianti stessi sono soggetti ad un'Autorizzazione Unica, rilasciata, ai sensi del comma 3 del medesimo art. 12 come da ultimo modificato dal Decreto Legge 24 febbraio 2023 n. 13 convertito con modificazioni dalla L. 21 aprile 2023 n. 41, dalla Regione;
- il Ministero dello Sviluppo Economico con Decreto del 10/09/2010 ha emanato le "Linee Guida per il procedimento di cui all'art. 12 del D.Lgs. 29 dicembre 2003, n. 387 per l'autorizzazione alla costruzione e all'esercizio di impianti di produzione di elettricità da fonti rinnovabili nonché Linee Guida tecniche per gli impianti stessi";
- la Giunta Regionale con provvedimento n. 3029 del 30/12/2010 ha adottato la nuova procedura per il rilascio delle autorizzazioni alla costruzione ed esercizio di impianti di produzione di energia elettrica da fonte rinnovabile recependo quanto previsto dalle Linee Guida nazionali;
- la Regione con R.R. n. 24 del 30/12/2010 ha adottato il "Regolamento attuativo del Decreto del Ministero per lo Sviluppo Economico del 10 settembre 2010, «Linee Guida per l'Autorizzazione degli impianti alimentati da fonti rinnovabili», recante la individuazione di aree e siti non idonei alla installazione di specifiche tipologie di impianti alimentati da fonti rinnovabili nel territorio della Regione Puglia";
- il Decreto Legislativo n. 28/2011 "Attuazione della direttiva 2009/28/CE sulla promozione dell'uso dell'energia da fonti rinnovabili, recante modifica e successiva abrogazione delle direttive 2001/77/Ce e 2003/30/CE" che ha integrato il quadro regolatorio ed autorizzativo delle FER;
- la Regione con L.R. 25 del 24/09/2012 ha adottato una norma inerente la "Regolazione dell'uso dell'energia da fonti Rinnovabili";
- l'Autorizzazione Unica, ai sensi del comma 4 dell'art 12 del Decreto Legislativo 387/2003 e s.m.i., come modificata dall'art 5 del Decreto Legislativo 28/2011, è rilasciata mediante un procedimento unico al quale partecipano tutte le Amministrazioni interessate, svolto nel rispetto dei principi di semplificazione e con le modalità stabilite dalla Legge 7 agosto 1990, n. 241, e successive modificazioni e integrazioni;
- l'art. 14 della 241/90 e s.m.i. disciplina la Conferenza di Servizi, la cui finalità è comparare e coordinare i vari interessi pubblici coinvolti nel procedimento in maniera contestuale ed in unica sede fisica ed istituzionale;
- ai sensi del citato art. 14 della 241/90 e s.m.i., all'esito dei lavori della conferenza di servizi, l'amministrazione procedente adotta la determinazione motivata di conclusione del procedimento, valutate le specifiche risultanze della conferenza e tenendo conto delle posizioni prevalenti espresse in quella sede;
- con D.Lgs. 16 giugno 2017, n. 104:

    - è stato introdotto (art. 27 bis del D.Lgs. 152/2006) il Provvedimento Autorizzatorio Unico Regionale secondo cui "… *nel caso di procedimenti di VIA di competenza regionale il proponente presenta all'autorità competente un'istanza ai sensi dell'articolo 23, comma 1, allegando la documentazione e gli elaborati progettuali previsti dalle normative di settore per consentire la compiuta istruttoria tecnico-amministrativa finalizzata al rilascio di tutte le autorizzazioni, intese, concessioni, licenze, pareri, concerti, nulla osta e assensi comunque denominati, necessari alla realizzazione e all'esercizio del medesimo progetto e indicati puntualmente in apposito elenco predisposto dal proponente stesso* …";
    - è stato rivisto l'Allegato II alla Parte Seconda del D.Lgs. 152/2006, definendo di competenza statale "… *gli impianti eolici per la produzione di energia elettrica sulla terraferma con potenza*

complessiva superiore a 30 MW, calcolata sulla base del solo progetto sottoposto a valutazione ed escludendo eventuali impianti o progetti localizzati in aree contigue o che abbiano il medesimo centro di interesse ovvero il medesimo punto di connessione e per i quali sia già in corso una valutazione di impatto ambientale o sia già stato rilasciato un provvedimento di compatibilità ambientale …";

- la Legge n. 34 del 27/04/2022 di conversione del Decreto-legge del 01/03/2022 n. 17 – "Misure urgenti per il contenimento dei costi dell'energia elettrica e del gas naturale, per lo sviluppo delle energie rinnovabili e per il rilancio delle politiche industriali" ha introdotto misure di semplificazione ed accelerazione;
- la Legge 15 luglio 2022, n. 91 (in G.U. 15/07/2022, n. 164) di conversione del Decreto-Legge 17 maggio 2022, n. 50 "Misure urgenti in materia di politiche energetiche nazionali, produttività delle imprese e attrazione degli investimenti, nonché in materia di politiche sociali e di crisi ucraina. (22G00059)" (GU Serie Generale n.114 del 17-05-2022), ha introdotto ulteriori misure di semplificazione ed accelerazione in materia energetica;
- la Legge Regionale 7 novembre 2022, n. 28 "Norme in materia di incentivazione alla transizione energetica", in applicazione dei principi di efficientamento e di riduzione delle emissioni climalteranti e al fine di attenuare gli effetti negativi della crisi energetica, ha disciplinato le misure di compensazione e di riequilibrio ambientale e territoriale fra livelli e costi di prestazione e impatto degli impianti energetici;
- con DGR del 19 dicembre 2022, n. 1901 "Procedimento di Autorizzazione Unica ai sensi dell'art. 12 del Decreto legislativo n. 387 del 29 dicembre 2003 e ss.mm.ii. per gli impianti di produzione di energia da fonti rinnovabili - Oneri economici in capo ai proponenti e Atto Unilaterale d'Obbligo" sono stati aggiornati e ridefiniti gli incombenti in capo ai proponenti di FER;
- con DGR 17 luglio 2023, n. 997 è stato espresso un "Atto di indirizzo in tema di politiche per la promozione e lo sviluppo delle energie rinnovabili in Puglia" attesa la rinnovata strategicità rivestita dal tema dell'incremento della produzione e dell'uso delle fonti rinnovabili, per gli obiettivi di decarbonizzazione raggiungibili anche con la penetrazione dell'idrogeno tra le FER.

RILEVATO CHE:

- la **Wind Energy Ascoli S.r.l.** (di seguito anche Società, o proponente, o istante), con sede legale in **Pescara (PE)**, in **Via Caravaggio, 15**, Cod. Fisc. e P.IVA 02217820683, nella persona del sig. Maresca Fabio, nella sua qualità di legale rappresentante ha richiesto a questa Regione, in data 10/05/2018 (acquisita al prot. n. 2026 del 11/05/2018), ai sensi del D.Lgs. 387/2003 – art.12, l'autorizzazione alla costruzione ed all'esercizio dell'impianto di produzione di energia elettrica da fonte rinnovabile - eolica della potenza di 43,200 MWe nel Comune di Ascoli Satriano (FG), in località Pozzo Spagnuolo, Conca d'Oro, Tamariceto, Posticchio", nonché delle infrastrutture connesse site nel comune di Deliceto (FG);
- in ordine alle opere di connessione (cod. id.: 201700278), il Gestore di Rete Terna S.p.A., con nota prot. n. TE/P20180004992 del 25/06/2018, comunicava il proprio benestare in relazione al preventivo di connessione che prevede che l'impianto venga collegato "… *in antenna a 150 kV presso il futuro ampliamento della stazione elettrica (SE) della RTN a 380/150 kV di Deliceto …*";
- questa Sezione Transizione Energetica (già Sezione Infrastrutture Energetiche e Digitali), con nota prot. n. 2950 del 06/07/2018, a seguito di istruttoria, ha inviato il preavviso di improcedibilità alla Società istante, cui provvedeva con nota pec del 20/07/2018 (acquisita al prot. n. 3337 del 24/07/2018). La Sezione procedente provvedeva nuovamente alla verifica formale sulla documentazione depositata sul portale telematico www.sistema.puglia.it; pertanto con nota prot. n. 5127 del 20/09/2018, alla luce della verifica positiva dei soli requisiti tecnici comunicava il formale avvio del procedimento. Nell'ambito di suddetta nota si comunicava che la successiva convocazione della Conferenza di Servizi era subordinata al deposito, da parte del Proponente, della documentazione prevista dall'art. 4 della L.R. 31/2008 e

s.m.i.; inoltre si invitava lo stesso a voler provvedere nuovamente al deposito della documentazione inerente il "Piano Particellare di Esproprio e documentazione attestante la disponibilità dell'area" in quanto danneggiati;

- la Società istante in data 08/05/2018 presentava, presso il Ministero competente MATTM (oggi MASE), istanza ai sensi dell'art 23 del D.Lgs. n.152/2006, per l'avvio della procedura di Valutazione d'Impatto Ambientale del progetto per la realizzazione di un parco eolico di potenza nominale pari a 43,20 MW, da realizzarsi nei comuni di Ascoli Satriano e Deliceto (FG). Successivamente la società Wind Energy Ascoli S.r.l. con nota pec del 14/02/2022 (acquisita al prot. n. 1278 del 14/02/2022) trasmetteva il D.M. n. 63 del 24/01/2022 con il quale il Ministero della Transizione Ecologia (di seguito MITE) considerati:
    - il parere positivo con condizioni ambientali n. 108 del 07/06/2021 della Commissione tecnica di verifica dell'impatto ambientale VIA e VAS;
    - la deliberazione del Consiglio dei Ministri del 03/12/2021;

rilasciava giudizio di compatibilità ambientale favorevole con le prescrizioni riportate al successivo art. 2;

- questo Servizio Energia e Fonti Alternative e Rinnovabili, a seguito dell'esito positivo della verifica effettuata della presenza dei requisiti tecnici ed amministrativi necessari per l'ammissibilità dell'istanza, con nota prot. n. 4317 del 19/05/2022, convocava la prima riunione della Conferenza di Servizi per il giorno 08/06/2022 per l'esame del progetto come descritto nelle premesse in modalità video conferenza. Contestualmente, invitava la Società istante:

    - a voler provvedere al deposito della documentazione indicata in premessa con riferimento al progetto delle opere elettriche benestariato dal Gestore di Rete;
    - ad aggiornare tutta la documentazione a corredo dell'istanza allineandola con la medesima prodotta in fase di procedura ambientale;
    - a trasmettere la dichiarazione da rendere ai sensi dell'art. 47 del D.P.R. n. 445/2000 e s.m.i, attestante la conformità tra la documentazione progettuale presentata presso il Ministero della Transizione Ecologica ai fini del rilascio della Valutazione d'Impatto Ambientale e quella consegnata per il presente procedimento di A.U.

- la Società istante con nota pec del 01/06/2022 (acquisita la prot. n. 4832 del 06/06/2022), in riscontro alla summenzionata nota di convocazione della riunione della Conferenza di Servizi, prot. n. 4317 del 19/05/2022, dichiarava:

    - con riferimento alle opere di connessione che sia il progetto che il relativo benestare era "… *già presente nella sezione «Preventivo per la connessione e relativi allegati» e precisamente nel documento «1O9GUE1_PreventivoConnessione_03.pdf»* …";
    - con riferimento all'aggiornamento delle documentazione tecnico progettuale agli esiti della procedura ambientale che *"… le prescrizioni indicata all'Art. 2 del parere positivo n. 108 del 07/06/2021 della Commissione tecnica di verifica dell'impatto ambientale VIA e VAS riguardano esclusivamente attività da svolgersi nelle fasi di pre- cantierizzazione, durante i lavori, ed in fase di esercizio …"*;

    e trasmetteva la dichiarazione, resa ai sensi dell'art. 47 del D.P.R. n. 445/2000 e s.m.i, attestante la conformità tra la documentazione progettuale presentata presso il Ministero della Transizione Ecologica ai fini del rilascio della Valutazione d'Impatto Ambientale e quella consegnata per il presente procedimento di A.U.;

- la seduta della Conferenza di Servizi del 08/06/2022 era aggiornata con l'invito rivolto alla società istante a voler provvedere alle incombenze ad essa spettanti con riferimento alle richieste di integrazione

formulate dagli Enti. Questo Servizio regionale, con nota prot. n. 5003 del 09/02/2022, trasmetteva il verbale della suddetta seduta e, contestualmente, invitava la Provincia di Foggia – Servizio Tutela del Territorio, a volersi esprimere in merito alla compatibilità paesaggistica del progetto in oggetto con le previsioni del PPTR ai sensi e per gli effetti dell'art. 7 c. 1 della L.R. 20/2009 es.m.i. quale autorità competente in materia;

- la Società con nota pec del 15/06/2022 (in atti al prot. n. 5247 del 15/06/2022) trasmetteva la documentazione integrativa in riscontro a quanto richiesto da SNAM; e con nota del 07/11/2022 (acquisita al prot. n. 11481 del 08/11/2022) comunicava di aver depositato la documentazione integrativa sul portale telematico regionale dalla quale emergeva che il proponente, al fine di dare seguito a quanto comunicato dal Servizio Autorità Idraulica – sezione Provinciale FG con la nota prot. n. 10221 del 07/06/2022, acquisita nel corso della prima riunione della Conferenza di Servizi del 08/06/2022, rinunciava alla realizzazione dell'aerogeneratore contraddistinto dal numero A05;
- successivamente questa Sezione Transizione Energetica, con nota prot. n. 10122 del 07/10/2022, informava la Società proponente che "… *in ragione del carattere di specialità della disciplina posta dall'art. 146 D.lgs. n. 42/2004, il provvedimento di V.I.A., ove previsto, non elimina sic et simpliciter la necessità di conseguire l'autorizzazione paesaggistica, non potendo questa ritenersi automaticamente assorbita nel provvedimento di V.I.A. (rif. T.A.R. PUGLIA, Bari, Sezione I – 19 marzo 2019, n. 403) …" e che "… atteso il carattere autonomo e presupposto del titolo paesaggistico, è pacifico che detto apprezzamento debba avvenire con l'opportuno coinvolgimento delle autorità preposte, a valle (per ciò che riguarda la tutela del paesaggio in presenza dei presupposti di cui al capoverso precedente) di una specifica domanda di autorizzazione paesaggistica da parte del soggetto interessato rivolta all'autorità competente, trattandosi di procedimento su istanza di parte …"; ed invitava quindi a voler fornire evidenza "… **dell'istanza effettuata da codesto proponente ai fini del conseguimento del titolo paesaggistico** o se la stessa sia stata o meno inclusa nell'elenco delle autorizzazioni settoriali da assumere all'interno del procedimento ex art 27 comma 2 del D.Lgs. 152/2006 all'autorità competente ministeriale (di cui si chiede evidenza) …*";
- questo Servizio Energia e Fonti Alternative e Rinnovabili, con nota prot. n. 2749 del 10/02/2023, convocava la seconda riunione della Conferenza per il 28/02/2023 in modalità videoconferenza;
- il proponente con nota del 22/02/2023, in atti al prot. n. 3348 di pari data, trasmetteva la documentazione integrativa richiesta dall'Ufficio regionale competente per per le espropriazioni; e con nota acquisita al prot. n. 3447 del 24/02/2023 trasmetteva al Comune di Ascoli Satriano, e contestualmente a questo Servizio procedente, una proposta di misure di compensazione. Successivamente, la Società con nota del 24/02/2023, in atti al prot. n. 3457 del 25/02/2023, con riferimento all'invito rivolto dallo scrivente Servizio alla Provincia di Foggia quale autorità competente in materia paesaggistica, ribadiva che *"… le valutazioni di compatibilità paesaggistica dello stesso al PPTR si sono esaurite in sede di VIA ministeriale …"*. A tal proposito il Servizio ribadiva i contenuti di cui alla nota prot. n. 10122 del 07/10/2022 agli atti del presente procedimento;
- la seduta della Conferenza di Servizi del 28/02/2023 era aggiornata con l'invito rivolto alla Società a voler provvedere al deposito della documentazione integrativa richiesta dagli enti nel corso della riunione. Questo Servizio con nota prot. n. 4203 del 07/03/2023 trasmetteva il verbale della suddetta seduta, confermando gli intendimenti e le richieste di integrazioni effettuate a carico del proponente da parte degli Enti intervenuti nel corso della riunione, e ribadendo la necessità che "… *l'istante dimostri di aver formalizzato istanza di rilascio del provvedimento paesaggistico alla competente Provincia di Foggia, come peraltro già preconizzato dalla stessa con la nota depositata dal proponente nella riunione della Conferenza di Servizi, per non incorrere in una determinazione conclusiva di improcedibilità dell'istanza …"*;
- la Wind Energy Ascoli S.r.l. con nota del 16/03/2023 (acquisita in pari data al prot. n. 4580) comunicava di aver completato le attività pendenti a suo carico ed in particolare di aver inviato alla Provincia di Foggia istanza di accertamento di compatibilità paesaggistica, trasmettendo la ricevuta dell'avvenuta acquisizione al protocollo provinciale n. 13494 del 16/03/2023,

- questo Servizio Energia e Fonti Alternative e Rinnovabili, con nota prot. n. 6579 del 12/04/2023, convocava la terza riunione della Conferenza per il 09/05/2023 in modalità videoconferenza. Nel corso della seduta, il rappresentate della Provincia di Foggia – Servizio Tutela del territorio informava che avrebbe provveduto alla conclusione del proprio procedimento istruttorio entro i termini previsti dalla norma con il rilascio del provvedimento di competenza. Pertanto, preso atto dell'impegno assunto dalla Provincia di Foggia il Servizio aggiornava la seduta e contestualmente comunicava la nuova data della riunione della Conferenza di Servizi per il giorno 16/05/2023;
- questo Servizio Energia e Fonti Alternative e Rinnovabili, con nota prot. n. 8623 del 10/05/2023 trasmetteva il verbale della terza riunione della Conferenza di Servizio del 09/05/2023 e contestualmente convocava la quarta riunione della Conferenza di Servizio per il giorno 16/05/20023 ancora in modalità videoconferenza. La riunione era aggiornata, considerato quanto dichiarato dal proponente in merito alla documentazione integrativa richiesta dalla Provincia di Foggia, assegnando un congruo termine entro il quale concludere il proprio procedimento istruttorio e provvedere alla trasmissione del provvedimento; pertanto il Servizio procedente, con nota prot. n. 9077 del 22/05/2023, trasmetteva il verbale della quarta riunione della Conferenza di servizi;
- successivamente quindi con nota prot. n. 13246 del 29/09/2023 questo Servizio procedente comunicava la conclusione positiva dei lavori della Conferenza di Servizi, alle condizioni e prescrizioni intercorse ed in atti, e allegava i pareri ovvero nulla osta intervenuti successivamente alla seduta del 16/05/2023.

Preso atto delle note e pareri acquisiti ed espressi in Conferenza di Servizi e di seguito riportati in stralcio:

- Ministero della Cultura, Soprintendenza Archeologia, Belle Arti e Paesaggio per le Provincie di Barletta - Andria - Trani e Foggia, prot. n. 6389 del 07/06/2022, parere favorevole al rilascio del provvedimento autorizzatorio unico con l'osservanza delle seguenti prescrizioni rese ai sensi della vigente normativa sull'archeologia preventiva:

    1. Vengano condotti saggi di scavo archeologici preliminari alla realizzazione delle opere, da parte di società qualificata in possesso di certificazione SOA cat. OS25, ai fini di acquisire un primo e parziale quadro conoscitivo delle interferenze con beni archeologici già evidenziate nel corso dell'istruttoria di progetto, e di definire di conseguenza le più idonee modalità di tutela, in particolare nei casi di eventuali evidenze di particolare rilievo con beni la cui conservazione non può che essere altrimenti assicurata che in forma contestualizzata mediante l'integrale mantenimento in situ. I saggi di scavo dovranno essere condotti nelle seguenti aree:
        a. nei punti di interferenza diretta dell'aerogeneratore A9 con evidenze di villaggi neolitici noti da foto interpretazione condotta per la VIArch redatta per questo impianto;
        b. nei punti di interferenza diretta del cavidotto di connessione alla stazione elettrica in agro di Deliceto con le loc. di Pozzo Pascuccio e Piana di Amendola, caratterizzate dalla presenza rispettivamente di una villa di età romana e da nuclei di sepolture di età romana tardoantica;
    2. Venga attivata la sorveglianza archeologica continuativa per tutte le attività di scavo previste per la realizzazione dei plinti di fondazione, delle piazzole e dei cavidotti. Qualora durante tutti i lavori di realizzazione di tutte le opere in progetto dovessero aver luogo rinvenimenti di carattere archeologico, ai sensi degli artt. 28, 90 e 175 del D.Lgs. 42/04, la Società responsabile dell'esecuzione è tenuta a sospendere immediatamente gli stessi, dandone contestualmente comunicazione a questa Soprintendenza per i provvedimenti di competenza;

- Ministero dell'Ambiente e della Sicurezza Energetica – Direzione Generale Valutazioni Ambientali, nota prot. n. 16202 del 10/02/2022, comunica l'emanazione del Decreto Ministeriale n. 63 del 24/01/2022, recante giudizio di compatibilità ambientale favorevole con le prescrizioni espresse nel parere n. 108 del 07/06/2021 della Commissione tecnica di verifica dell'impatto ambientale VIA-VAS, e riportate

all'art. 2 del medesimo Decreto, alla luce della deliberazione del Consiglio dei Ministri del 03/12/2021;

- Ministero dell'Ambiente e della Sicurezza Energetica – Dipartimento Energia, Direzione Generale Infrastrutture e Sicurezza, Divisione VIII - Sezione UNMIG, con nota prot. n. 93932 del 08/06/2023, richiama le semplificazioni previste dalla Direttiva direttoriale 11 giugno 2012 in materia di procedure per il rilascio del nulla osta ai sensi dell'art. 120 del Regio Decreto 11 dicembre 1933, n. 1775, che pongono in capo al soggetto proponente la verifica preliminare di interferenza con le attività minerarie;
- Ministero dello Sviluppo Economico (ora Ministero delle Imprese e del Made in Italy) – Ispettorato Territoriale Puglia, Basilicata e Molise:
    - prot. n. 43701 del 25/03/2022, rilascia il nulla osta definitivo alla costruzione dell'elettrodotto interrato alla tensione di 150 kV per il collegamento di un impianto di produzione di energia da fonte eolica con potenza nominale di 43.200 KW da realizzarsi nel comune di Deliceto (FG) loc. tà Piano di Amendola; precisando che "… *nel caso di costruzione di una nuova cabina/stazione/ centrale elettrica di A.T. valgono le prescrizioni di cui alla nota Ministeriale n. LCI/U2/2/71571/ SI del 13/3/73* …". Il presente nulla osta viene rilasciato in dipendenza dell'atto dì sottomissione sottoscritto dalla Società in data 04/02/2022 registrato a Pescara senza alcun pregiudizio delle clausole in esso contenute e fatti salvi i diritti che derivano al Ministero dello Sviluppo Economico dal R.D. n. 1775/1933 e dal D.L.vo 1.8.2003 n. 259;
    - prot. n. 43694 del 25/03/2022, trasmette il nulla osta alla costruzione e esercizio di un elettrodotto in MT 30 kV interrato per la connessione alla rete elettrica nazionale di un impianto di produzione di energia elettrica da fonte eolica della potenza nominale di 43.200 kW nel Comune di Ascoli Satriano (FG), località Pozzo Spagnuolo, Conca D'Oro, Tamariceto, Posticchio, per il collegamento dello stesso alla Rete Elettrica Nazionale, con la prescrizione che tutte le opere siano realizzate in conformità alla normativa vigente e alla documentazione progettuale presentata. Detto nulla osta è concesso in dipendenza dell'atto di sottomissione redatto dalla Wind Energy Ascoli S.r.l. e registrato presso l'Agenzia delle Entrate di Pescara (PE), in data 04/02/2022 al n. 259, serie 3, senza alcun pregiudizio delle clausole in esso contenute e fatti salvi i diritti che derivano al Ministero dello Sviluppo Economico dal R.D. n. 1775 dell'11/12/1933;
- Ministero dell'Interno – Comando Provinciale Vigili del Fuoco di Foggia, nota prot. n. 6398 del 10/05/2023, precisa che per tale tipologia di procedimento rileva l'istruttoria, ex art. 3 DPR 151/2011, laddove i nuovi insediamenti ricomprendano attività individuate nell'elenco allegato al citato disposto legislativo (p.e. depositi liquidi infiammabili e/o combustibili e/o oli lubrificanti, diatermici, di capacità > 1 m3 , gruppi elettrogeni p > 25 kW ecc..). In tale ipotesi, occorrerà avviare il richiamato procedimento unicamente per attività in categ. "B" e "C" mentre per le restanti, ricadenti in categ. "A", non necessita la preventiva acquisizione del parere di conformità sul progetto ritenendosi l'adempimento assolto con la presentazione della SCIA. In ogni caso, la documentazione da produrre per l'istruttoria dovrà essere conforme alle indicazioni di cui al D.M. 07.08.2012;
- Ministero dell'Economia e delle Finanze, Agenzia del Demanio, Direzione Regionale Puglia e Basilicata, prot. n. 3457 del 28/02/2023 comunica che tra le particelle catastali interessate dall'intervento non sono presenti immobili intestati al Demanio dello Stato e, dal momento che la realizzazione dell'impianto interessa alcune particelle intestate al Demanio Pubblico dello Stato per le Opere di Bonifica, rimanda al competente Consorzio di Bonifica il rilascio del parere di competenza;
- Regione Puglia – Sezione Demanio e Patrimonio – Servizio Amministrazione Beni del Demanio Armentizio, O.N.C. e Riforma Fondiaria, prot. n. 8076 del 31/05/2022, informa che l'impianto di produzione è situato a circa 700 metri dal Regio Tratturello "Cervaro – Candela - S. Agata" n.38 e che, stante la mancanza di interferenza con aree del Demanio Armentizio, non è competente al rilascio di alcuna autorizzazione o nulla osta;
- Regione Puglia – Sezione Lavori pubblici – Servizio Gestione Opere Pubbliche – Ufficio per le Espropriazioni, prot. n. 2988 del 27/02/2023, per quanto di competenza, esprime parere favorevole relativamente al procedimento espropriativo, in ordine all'approvazione del progetto in questione ed alla declaratoria di pubblica utilità dell'opera;

- Regione Puglia – Sezione Lavori pubblici - Servizio Autorità Idraulica, prot. 9309 del 20/05/2022, esprime parere:
    - non favorevole alla realizzazione dell'aerogeneratore n. A05,che ricade in aree ad alta pericolosità idraulica del PAI dell'Autorità di Bacino distrettuale dell'Appennino Meridionale, a meno di una ridefinizione della posizione mediante delocalizzazione dello stesso in aree esterne a quelle a pericolosità idraulica del PAI;
    - favorevole, unicamente sotto l'aspetto idraulico, alla realizzazione dei restanti 11 aerogeneratori e relative opere civili e di connessione alla rete elettrica con le seguenti prescrizioni la cui verifica di ottemperanza è a carico della società proponente/proprietaria dell'impianto eolico, che dovrà tenerne conto in sede di progettazione esecutiva:

        1. non sia realizzato alcun allargamento temporaneo all'interno dell'alveo del corso d'acqua in corrispondenza del punto coord. UTM WGS84 E:543482, N:456837; pertanto deve essere prevista una differente soluzione progettuale tale da non interferire in alcun modo con l'alveo del corso d'acqua suddetto;
        2. non dovrà essere realizzata alcuna opera all'interno delle aree allagabili con tempo di ritorno di 200 anni (eccetto cavidotti, opere temporanee o di adeguamento di opere esistenti) rispettando in ogni caso una distanza minima di 10 metri (in destra e sinistra idraulica) dal piede esterno delle sponde/rive incise/cigli spondali o, qualora assenti, dall'asse dei reticoli idrografici/corsi d'acqua;
        3. i cavidotti, in corrispondenza delle interferenze con i reticoli idrografici/corsi d'acqua riportati su cartografia IGM in scala 1:25000 e sulla carta Idrogeomorfologica, dovranno essere realizzati mediante tecnica T.O.C. posando la tubazione ad una profondità tale che la distanza tra il fondo dell'alveo o delle opere di attraversamento esistenti (tombini/ponticelli ubicati lungo la viabilità interessata dal tracciato del cavidotto) e la generatrice superiore della tubazione, lungo tutto l'alveo, non sia inferiore a 2 (due) metri; inoltre non deve essere alterata in alcun modo la funzionalità idraulica dei corsi d'acqua e delle opere di attraversamento suddette o creato alcun elemento perturbativo dell'attuale sezione idraulica; qualora necessario va adottato ogni utile accorgimento progettuale a protezione dalle sollecitazione idrodinamiche dei deflussi di piena dei corsi d'acqua, dai conseguenti fenomeni erosivi e dall'evoluzione morfologica dell'alveo; i pozzetti dovranno essere posizionati una distanza minima di 10 metri (in destra e sinistra idraulica) dal piede esterno delle sponde/rive incise/cigli spondali o, qualora assenti, dall'asse dei reticoli idrografici/corsi d'acqua e al di fuori delle aree allagabili del PAI; qualora fosse prevista una modalità di attraversamento mediante staffatura alle infrastrutture esistenti dovranno essere eseguite opportune verifiche idrauliche (da inviare a questa Autorità Idraulica) rispettando quanto prescritto dalle NTC 2018 e dalla relativa circolare applicativa in merito al franco e al tirante idrico;
        4. in corrispondenza di ulteriori opere di attraversamento rinvenibili da carta tecnica regionale/ortofoto e comunque in presenza di opere di attraversamento esistenti lungo la viabilità interessata dal tracciato del cavidotto, lo stesso dovrà essere posato mediante tecnica TOC ad una profondità non inferiore a 2 (due) metri secondo le modalità e accorgimenti indicati al punto 3 precedente;
        5. le opere e tutti gli scavi, che devono essere tempestivamente richiusi, non devono alterare la morfologia antecedente gli interventi, senza creare, neppure temporaneamente, interferenze e/o ostacoli al libero deflusso delle acque e garantendo la piena funzionalità idraulica dei corsi d'acqua;
        6. i lavori, vengano eseguiti in periodi in cui non sono previste precipitazioni intense e limitando al minimo indispensabile le interferenze fra le aree di cantiere e i corsi d'acqua/reticoli idrografici. Venga comunque evitato lo stoccaggio di materiale e/o l'alloggio di manufatti temporanei all'interno dei corsi d'acqua/reticoli idrografici;

7. siano assicurate, anche in fase di cantiere, adeguate condizioni di sicurezza in modo che non siano creati, neppure temporaneamente, ostacoli al regolare deflusso delle acque; al termine della fase di cantiere venga immediatamente ripristinato lo stato dei luoghi;
8. il proponente/proprietario/responsabile delle opere e della loro gestione:

    - rimarrà obbligato, a propria esclusiva cura e spese, al mantenimento delle opere in perfetto stato, e ad eseguire tutti quei lavori manutentivi, protettivi o aggiuntivi in alveo nell'interesse della stabilità delle opere stesse e del buon regime dei corsi d'acqua;
    - rimarrà interamente ed esclusivamente responsabile della buone riuscita delle opere e dei danni alle persone, cose o animali che eventualmente dovessero verificarsi durante la costruzione e l'esercizio delle opere stesse;
    - sarà l'unico responsabile dei danni che le opere eseguite possono arrecare, tanto all'Amministrazione Pubblica, quanto ai terzi e pertanto sarà tenuta ad indennizzare in proprio gli stessi;

9. questa Autorità Idraulica si ritiene sollevata da qualsivoglia responsabilità connessa a danneggiamenti e/o disservizi che dovessero occorrere, anche accidentalmente, a seguito di potenziali fenomeni di allagamento nell'aree di intervento;
10. siano adottati tutti i provvedimenti per la tutela dell'incolumità pubblica e privata;
11. siano osservate le norme ex R.D. 25.7.1904 nr. 523 nonché tutte le norme e le prescrizioni legislative concernenti il buon regime delle acque;
12. sia acquisito il parere di compatibilità al PAI dell'Autorità di Bacino distrettuale dell'Appennino Meridionale e inviato a questa Autorità Idraulica;

Si specifica che l'area oggetto dell'intervento rientra nel perimetro di competenza del Consorzio di Bonifica di Capitanata e pertanto, ai sensi della L.R. n. 4 del 13/03/2012 e del Regolamento Regionale n.17 del 1/08/2013, è previsto che il rilascio della concessione per gli attraversamenti delle aree del Demanio Idrico sia di competenza del Consorzio di Bonifica di Capitanata. Si sottolinea che il presente parere viene rilasciato in riferimento alle sole opere (fino alla Stazione RTN Deliceto) riportate negli strati informativi;

- Regione Puglia – Sezione Risorse idriche, nota prot. n. 5381 del 04/05/2023, comunica che, il sito di intervento non ricade in aree sottoposte a vincolo dal Piano di Tutela delle Acque, approvato con DCR n. 230/2009, ed il cui aggiornamento è stato definitivamente adottato con DGR n. 1521/2022, tuttavia interessa, limitatamente agli aerogeneratori A4-A6-A7-A8-A9-A10 e parte del cavidotto (fg.11 – 12 -17 – 18 – 19 – 20 del comune di Ascoli Satriano, Fg.4 del comune di Deliceto), Zone Vulnerabili a Nitrati (ZVN) secondo le individuazioni della D.G.R. n. 389 del 19/03/2020 che modifica la DGR n. 955 del 29/05/2019, in cui il vigente Piano di Tutela delle Acque prevede l'adozione di misure di tutela secondo il Piano d'Azione Nitrati. Pertanto ritiene, limitatamente alla compatibilità con il PTA, che nulla osta alla realizzazione delle opere in progetto, avendo cura, durante la loro esecuzione, di garantire la protezione della falda acquifera. A tal fine richiama le seguenti prescrizioni di carattere generale:

    - nelle aree di cantiere deputate all'assistenza e manutenzione dei macchinari deve essere predisposto ogni idoneo accorgimento atto a scongiurare la diffusione sul suolo di sostanze inquinanti a seguito di sversamenti accidentali;
    - nelle aree di cantiere, il trattamento dei reflui civili, ove gli stessi non siano diversamente collettati/conferiti, dovrà essere conforme al Regolamento Regionale n.26/2011 come modificato ed integrato dal R.R. n.7/2016;

- Regione Puglia – Sezione Urbanistica – Servizio Osservatorio Abusivismo e Usi civici:

- nota prot. n. 6516 del 10/05/2023, con riferimento al Comune di Deliceto, attesta che non risultano gravati da Uso Civico i terreni attualmente censiti in Catasto al Fg. 3 p.lle 2-21-24-39-63-72-91-93-97-98-102-124- 125-140-142-143-144-145-174-175,194-199-213-222-230-247-248-251-253-288-300-315-316-317-318-321-329-339-353-361-374-375-402-403-410-411-421,428-429-481-517-518, Fg. 4 p.lle 57-58-77-78-80-82-83-84-119-128-208-209-211-212-214-215-216-264, Fg. 28 p.lle 14,166-395-414-415-575-576-578-580-631-633-635-636-637 e Fg. 42 p.lle 9-11-62-112-113-114-127-128-129-134-139-141-160-165-192-193-194-195-196-198-200-276-282-382-383-392-486-487-533-560;
- nota prot. n. 6528 del 10/05/2023, con riferimento al Comune di Ascoli Satriano, attesta che non risultano gravati da Uso Civico i terreni attualmente censiti in Catasto al Fg. 5 p.lle 58-59-60-66-68-69-70-74-77-78-79-83-85-86-88-89-90-91-100,123-124-153-164-259-260-261-262-352-393-394,Fg. 7 p.lle 1-13-14-15-23-24-44-47-48-70-71-72-74-109-135-137-140,202-205-207-217-218-234, Fg. 8 p.lle 178-179-184-185-186, Fg. 10 p.lle 11-12-14-23-26-28-33-47-48-71-73-74-75-76-78,79-80-81-90-95-99-104-105-107-108-110-111-112-113-114-115-116-117-119-120-121-123 124-125-127-128-129-130-132,135-136-138-139-175-176-177-184, Fg. 11 p.lle 7-11-25-27-29-33-34-39-41-45-47-56-58-67-76-77-78-79-81-89-90-92,120-123-126-128, Fg. 12 p.lle 12-20-26-32-34-37-59-60-61-81-83-84-93-94-98-99-100-101-102-103-116-124-129-131-153,187-188-196-238-270 - 271-305-306-308-333-334-337-338-339-340-341-347-348-356-357-359-363-365-372-435, Fg. 17 p.lle 6-9-13-22-37-48, Fg.18 p.lle 1-2-7-10-26-38-43-47-62-63, Fg. 19 p.lle 1-2-4-14-16-17-33-34-88-89-90, Fg. 20 p.lle5,10-17-18-19-29-72-74-82-91-92-342-343-344-345-349-350-359-368-369-456 e Fg. 21-p.lle118-123-127-139-201-288-297-298-315-316.

Considerato il numero delle particelle catastali interessate, con la presente si attesta la natura giuridica dei terreni relativamente alla sola presenza o meno del vincolo demaniale, mentre per gli eventuali ulteriori stati (legittimazione, affrancazione, ecc.) potrà essere formulata apposita richiesta alla quale, previa istruttoria, sarà dato puntuale riscontro senza ulteriori oneri a carico dell'istante;

- Autorità di Bacino Distrettuale dell'Appennino Meridionale, prot. n. 21001 del 01/08/2022, comunica che la medesima Autorità aveva già espresso, con la nota prot. n. 7284 del 15/03/2022, le proprie valutazioni nell'ambito del procedimento di VIA (codice ID_VIP: 4078) presso il MITE, esprimendo parere di compatibilità della progettazione definitiva delle opere di cui alla procedura in oggetto con le N.T.A del Piano di Bacino Stralcio Assetto idrogeologico (P.A.I.} vigente alla data di formulazione del medesimo atto, con le seguenti prescrizioni:

    - sia confermata la condizione che tutti gli attraversamenti dei corsi d'acqua individuati dal P.A.1., da parte dei cavidotti elettrici MT interni ed esterni al parco eolico di progetto, siano realizzati esclusivamente mediante tecnica della trivellazione orizzontale controllata (T.O.C.); gli stessi siano realizzati senza compromettere la stabilità delle opere sovrastanti e in modo da non ostacolare eventuali futuri interventi di sistemazione idraulica e/o mitigazione del rischio; inoltre i punti di inizio/fine perforazione siano esterni alle aree allagabili con tempo di ritorno di 200 anni, individuate a seguito di specifiche valutazioni idrologiche – idrauliche da parte dei progettisti, e la posa dei cavidotti venga effettuata con modalità tali che gli stessi non risentano degli effetti erosivi di piene conseguenti a eventi di piena; al termine dei lavori si ripristini l'iniziale altimetria dei luoghi;
    - siano confermate ed eventualmente perfezionate tutte le ulteriori previsioni progettuali finalizzate ad assicurare la compatibilità idraulica di tutte le opere di progetto (in particolare dei tratti di viabilità da realizzare e/o da adeguare) con il transito delle piene con tempo di ritorno di 200 anni, così come nel dettaglio indicate nella "Relazione Idraulica (Elaborato: 0.7.0).

Ad ogni modo, fermo restando il parere di compatibilità rispetto al P.A.l. innanzi espresso, subordinato alle condizioni innanzi indicate, ai fini di una corretta realizzazione ed esercizio di tutte le opere previste

nel progetto, questa Autorità di Bacino Distrettuale ritiene opportuno anche l'inserimento delle seguenti prescrizioni di carattere generale nell'eventuale atto autorizzativo finale delle opere stesse:

1. le attività si svolgano in maniera tale da non incrementare il livello di pericolosità geomorfologica presente, né compromettere eventuali futuri interventi di sistemazione geomorfologica finalizzati alla mitigazione del rischio;
2. nell'ipotesi che siano rilevati, nel corso della realizzazione degli interventi in oggetto o del loro esercizio, movimenti di versante di entità tale che possano far presagire possibili dissesti o cedimenti alle opere di progetto, dovrà essere immediatamente adottata da parte del Soggetto esecutore dei lavori o gestore degli impianti ogni opportuna azione e/o intervento di messa in sicurezza delle opere e delle aree di pertinenza, al fine di impedire qualunque danno o disservizio. Il Soggetto esecutore/gestore dovrà assumere la piena responsabilità per quanto riguarda gli eventuali danni comunque causati dalla costruzione ed esercizio delle opere di cui trattasi, compreso danni e/o disservizi che dovessero accidentalmente verificarsi in fase di cantiere e/o in fase di esercizio degli impianti;
3. si garantisca la sicurezza, evitando sia l'accumulo di materiale, sia qualsiasi altra forma di ostacolo al regolare deflusso delle acque;
4. gli scavi siano tempestivamente richiusi e ripristinati a regola d'arte, evitando l'infiltrazione di acqua all'interno degli scavi sia durante i lavori e sia in fase di esercizio;
5. il materiale di risulta, qualora non riutilizzato, sia conferito in ossequio alla normativa vigente in materia;

- Consorzio per la Bonifica della Capitanata, prot. n. 16468 del 03/07/2023, esprime parere favorevole all'approvazione del progetto ed alla esecuzione del lavori in esso previsti, fermo restando Io necessità di adeguare i tipici dl attraversamento alle prescrizioni di seguito riportate, e che per tutte le interferenze per la cui soluzione è richiesto l'utilizzo di beni intestati al demanio (Acquedotto di Pozzo Spagnuolo), l'esecuzione del lavori deve essere preceduta dalla formalizzazione della procedura di autorizzazione prevista dal R.R. n. 17/2013:

  Rete idrografica
  L'elettrodotto di connessione dell'impianto intercetta gli alvei demaniali della Marana di Pozzo Salito, del Torrente Carapellotto e del Nuovo Carapellotto e della Marana di Valle Traversa (Elaborato 1.1 Inquadramento Generale – Corografia). La documentazione progettuale (Elaborato 3.4 - Risoluzione delle interferenze) prevede che gli attraversamenti degli alvei vengano realizzati con la tecnica della sonda teleguidata (t.o.c.). A riguardo si precisa che il franco netto tra cavidotto e profilo di alveo non deve essere inferiore mt. 2,5, mentre la distanza dei punti di inizio e termine della perforazione deve essere stabilita in modo tale che la toc resti al di fuori dell'area di allagamento determinata con apposita modellazione idraulica, e comunque non inferiore a mt. 25 dai cigli attuali; la stessa distanza deve essere rispettata contemporaneamente rispetto ai limiti della proprietà demaniale. Tale modalità di attraversamento degli alvei non crea inibizioni all'attività dl manutenzione espletato da questo Consorzio, si ritiene tuttavia necessario, prima della esecuzione dei lavori, che si provveda a redigere l'esecutivo dell'attraversamento, per ciascun alveo, sulla base del rilievo in sito nella sezione di passaggio dell'elettrodotto da sottoporre al benestare di questo Consorzio, dell'Autorità di Distretto dell'Appennino Meridionale e della Struttura Tecnica Periferica della Regione Puglia. Occorre prevedere inoltre la installazione di paline segnalatrici della presenza dell'elettrodotto di idonee caratteristiche. Ciò stante, per quanto dl competenza di questo Consorzio, si esprime parere favorevole all'approvazione del progetto ed allo esecuzione del lavori In esso previsti, fermo restando che per tutte le Interferenze per la cui soluzione è richiesto l'utilizzo di beni intestato al demanio l'esecuzione del lavori deve essere preceduta dalla formalizzazione dello procedura di autorizzazione previsto dal R.R. n. l7/2013.
  Acquedotti rurali

Come innanzi detto l'elettrodotto di connessione degli aerogeneratori alla rete elettrica nazionale interferisce con gli acquedotti di "Pozzo Spagnuolo", realizzato da questo Consorzio su suoli asserviti al Demanio, e "Castelluccio dei Sauri" realizzato dalla Comunità Montana del Sub Appennino Meridionale, ceduto al Comune di Castelluccio dei Sauri e gestito da questo Consorzio.

Entrambi gli acquedotti sono realizzati con tubazioni in PEAD; le interferenze rilevate sono di due tipi:

a. intersezioni: l'elettrodotto va installato al di sotto dell'acquedotto con un franco minimo di 50 cm. e va protetto meccanicamente con una tubazione in acciaio della lunghezza non inferiore a mt. 10,0;
b. parallelismi: l'elettrodotto va installato ad idonea distanza dall'acquedotto in quanto va salvaguardata la fascia di asservimento al demanio la cui larghezza è funzione del diametro delle tubazioni.

Rispetto all'elaborato "3.4 - Risoluzione tipo delle interferenze" si rileva la necessità di apportare alcune modifiche al tipico dell'attraversamento (la copertura al di sopra delle tubazioni dell'acquedotto è mediamente di 1,20 mt., il franco netto deve essere portato a 50 cm., la protezione dell'elettrodotto normalmente affidata a tegolini in resina, in corrispondenza dell'attraversamento deve essere realizzata con tubazioni in acciaio di diametro idoneo per evitare il surriscaldamento dei cavi, della lunghezza non inferiore a mt. 10,0); per quanto riguarda le situazioni di parallelismo il tipico riportato si può ritenere confacente alle esigenze di tutela innanzi rappresentate. L'esatta posizione delle interferenze tra elettrodotto e acquedotti rurali, e le informazioni ad esse relative, potranno essere ottenute presso gli uffici consortili non potendosi, per esigenze di riservatezza, allegare alla presente il layout degli impianti acquedottistici;

- Provincia di Foggia – Settore Grandi Infrastrutture, Dissesto Idrogeologico, Difesa Idraulica ed Edilizia Sismica, prot. n. 36051 del 12/07/2023, ai sensi dell'art. 25, lett. e), co. 1 della L.R. n. 17/2000, dell'art. 22 co. 2 della L.R. n. 32/2022, dell'art. 120 del R.D. n. 1775/1933 e degli artt. 57 e 93 del R.D. n.523/1904, questa Autorità Idraulica, unicamente sotto l'aspetto idraulico, esprime, per gli interventi proposti, parere favorevole con le seguenti prescrizioni la cui verifica di ottemperanza è a carico della società proponente/proprietaria dell'impianto in progetto, che dovrà tenerne conto in sede di progettazione esecutiva;

    1. Le interferenze con i reticoli idrografici e corsi d'acqua riportati su cartografia IGM in scala 1:25000 e sulla carta Idrogeomorfologica dovranno essere superate a mezzo del cavo interrato utilizzando la tecnica TOC;
    2. La profondità di posa del cavidotto interrato per le interferenze dovrà essere non inferiore a mt. 2,50 con l'eventuale fuoriuscita dello stesso ad una distanza superiore a mt. 10 dal limite del reticolo idraulico;
    3. Le opere in progetto non devono alterare la morfologia antecedente gli interventi, senza creare, neppure temporaneamente, interferenze e/o ostacoli al libero deflusso delle acque e garantendo la piena funzionalità idraulica del corso d'acqua;
    4. Il proponente rimarrà obbligato, a propria esclusiva cura e spese, al mantenimento dell'opera in perfetto stato, e ad eseguire tutti quei lavori protettivi o aggiuntivi in alveo nell'interesse della stabilità delle opere stesse e del buon regime dei corsi d'acqua;
    5. Il proponente rimarrà interamente ed esclusivamente responsabile della buona riuscita delle opere e dei danni alle persone, cose o animali che eventualmente dovessero verificarsi durante la costruzione e l'esercizio delle opere stesse;
    6. Devono essere assicurate, anche in fase di cantiere, adeguate condizioni di sicurezza in modo che non siano creati, neppure temporaneamente, ostacoli al regolare deflusso delle acque;
    7. In fase di realizzazione delle opere dovranno essere predisposti i seguenti accorgimenti:

- la conservazione del terreno vegetale al fine della sua ricollocazione in sito;
- apposite cunette in terra perimetrale all'area di lavoro e stazionamento dei mezzi per convogliare le acque di corrivazione nei naturali canali di scolo esistenti;

8. In fase di esercizio, la regimentazione delle acque superficiali dovrà essere regolata con:

    - cunette perimetrali alle piazzole;
    - manutenzione programmata di pulizia delle cunette e pulizia delle piazzole;

9. Si raccomanda in ogni caso di evitare, in fase di realizzazione delle opere, ogni possibile sversamento sul terreno di sostanze inquinanti di qualsiasi natura e di garantire la protezione dalla falda acquifera da eventuali contaminazioni;
10. Nelle aree di cantiere deputate all'assistenza e manutenzione dei macchinari deve essere predisposto ogni idoneo accorgimento atto a scongiurare la diffusione sul suolo di sostanze inquinanti a seguito di sversamenti accidentali;
11. Nelle aree di cantiere, il trattamento dei reflui civili, ove gli stessi non siano diversamente collettati/conferiti, dovrà essere conforme al Regolamento Regionale n.26/2011 come modificato ed integrato dal R.R. n.7/2016;
12. Questo Ente si ritiene sollevato da qualsivoglia responsabilità connessa a danneggiamenti e/o disservizi che dovessero occorrere, anche accidentalmente, a seguito di potenziali fenomeni di allagamento nell'aree di intervento;
13. Deve essere elaborato idoneo piano di azioni volte ad assicurare la funzionalità delle opere nel tempo;
14. Devono essere adottati tutti i provvedimenti per la tutela dell'incolumità pubblica e privata;
15. Devono essere rispettate le norme del R.D. 25.7.1904 nr. 523, nonché tutte le norme e le prescrizioni legislative concernenti il buon regime delle acque pubbliche;
16. Deve essere rispettate le prescrizioni e considerazioni di cui al precedente parere prot. A00_064_9309 del 20/05/2022 della SEZIONE OPERE PUBBLICHE E INFRASTRUTTURE - SERVIZIO AUTORITA' IDRAULICA della Regione Puglia;
17. Deve essere acquisita apposita concessione per gli attraversamenti delle aree del Demanio Idrico del Consorzio di Bonifica di Capitanata ai sensi della L.R. n. 4 del 13/03/2012 e del Regolamento Regionale n.17 del 1/08/2013;
18. Deve essere acquisito il parere di compatibilità al PAI dell'Autorità di Bacino Distrettuale dell'Appennino Meridionale;

- Provincia di Foggia – Servizio Tutela del Territorio, prot. n. 24832 del 16/05/2023, con riferimento alla richiesta di accertamento di compatibilità paesaggistica presentata dalla Società e acquisita al protocollo generale della medesima con n. 2023/0013494 del 16/03/2023, la Commissione paesaggistica, rileva la necessità di acquisire documentazione integrativa, come di seguito specificato:

    - elenco delle piste da realizzare ex-novo, per ciascun tratto, riportante codice identificativo corrispondente alla relativa tavola grafica (cfr. punto successivo), saranno indicati i seguenti dati tecnici: lunghezza, larghezza, superficie totale e superfici sovrapposte a ciascuno degli eventuali elementi di tutela attraversati, p. es.: Acque pubbliche, Formazioni arbustive, Aree a rischio archeologico, Paesaggi rurali (Parco Agricolo Multifunzionale di Valorizzazione del Cervaro), Coni visuali, Strade a valenza paesaggistica e dalla ZSC IT9110032 "Valle del Cervaro, Bosco dell'Incoronata";
    - elaborato grafico indicante le "piste da realizzare ex-novo" denominate con codice identificativo corrispondente all'elenco di cui al punto precedente, riportante tutti i BP e UCP, a scala di dettaglio idonea ad una corretta valutazione;

- tabella riportante le distanze (in metri) di ciascun WTG dai seguenti elementi di tutela: Acque pubbliche, Formazioni arbustive, Aree a rischio archeologico, Paesaggi rurali (Parco Agricolo Multifunzionale di Valorizzazione del Cervaro), Coni visuali, Strade a valenza paesaggistica e dalla ZSC IT9110032 "Valle del Cervaro, Bosco dell'Incoronata";
- elaborato grafico che rappresenti su mappa le eventuali aree idonee/non idonee di cui all'art. 20 del D.lgs. 199/2021;
- elenco completo delle particelle catastali interessate dall'intervento (WTG e opere di connessione);
- shapefile di progetto (WTG e opere di connessione);

- Comune di Ascoli Satriano – SUAP, prot n. 2414 del 28/02/2023, esprime parere contrario in quanto "*il parco eolico è in contrasto con le norme derivanti dall'adeguamento del PUG vigente PPTR e allo stesso PPTR Delibera Consiglio Comunale n. 46 del 11/12/2021*";
- Marina Militare - Comando Marittimo Sud, prot. n. 19969 del 30/052022, comunica che per quanto di competenza, in ordine ai soli interessi della Marina Militare, non si intravedono motivi ostativi alla realizzazione del progetto in argomento;

- Comando Militare Esercito "Puglia", prot. n. 24201 del 14/09/2022, esprime, limitatamente agli aspetti di propria competenza, parere favorevole per l'esecuzione dell'opera evidenziando il rischio di presenza di ordigni residuati bellici interrati. A tal proposito precisa che tale rischio potrebbe essere totalmente eliminato mediante una bonifica da ordigni bellici per la cui esecuzione è possibile interessare l'Ufficio BCM del 10° Reparto Infrastrutture di Napoli tramite apposita istanza della ditta proponente corredata dei relativi allegati e redatta secondo il modello GEN-BST-001 reperibile unitamente all'elenco delle ditte specializzate BCM abilitate dal Ministero della Difesa al seguente link:
http://www.difesa.it/SGD-DNA/Staff/DT/GENIODIFE/Pagine/bonifica_ordigni.aspx;

- Aeronautica Militare - Comando III Regione Aerea, Ufficio Territorio e Patrimonio, Sezione Servitù e Limitazioni, prot. n. 45106 del 18/10/2018, esprime il nulla osta alla realizzazione dell'intervento proposto precidando che, per ciò che concerne la segnaletica diurna e notturna e la rappresentazione cartografica degli ostacoli alla navigazione aerea, dovranno essere rispettate le disposizioni impartite dallo Stato Maggiore della Difesa con la circolare allegata al foglio in riferimento n. 146/394/4422 del 09/08/2000. In particolare, al fine dell'aggiornamento della cartografia aeronautica, si richiama l'attenzione sull'obbligo di comunicare le caratteristiche degli ostacoli al Centro Informazioni Geotopografiche Aeronautiche (C.I.G.A.) dell'Aeronautica Militare, (aerogeo@postacert.difesa.it) almeno 30 giorni prima dell'inizio dei relativi lavori;
- ENAC – Ente Nazionale per l'Aviazione civile, nota prot. n. 48919 del 22/04/2022, per gli aspetti di competenza, rilascia il nulla osta alla realizzazione dell'impianto eolico con le seguenti prescrizioni:

  - in relazione ai dati tecnici (ubicazione ed altezza) indicati nella richiesta, l'impianto ricade al di fuori delle superfici di limitazione ostacoli del Regolamento ENAC per la Costruzione e l'Esercizio degli Aeroporti, ma superando di oltre 100 metri la quota del terreno, costituisce comunque ostacolo alla navigazione aerea, ai sensi del Cap.4 § 11.1.3 del citato Regolamento ENAC, ed è pertanto soggetto a segnalazione diurna e notturna. Gli ostacoli dovranno essere segnalati nel rispetto dei requisiti previsti dal Regolamento (UE) 139/2014 e specificatamente dall'annesso alla ED Decision 2017/021/R Issue 4 – CS ADR DSN. Q.851 Marking and lighting of wind turbines. In merito alla segnaletica diurna (Marking) si prescrive l'apposizione di n. 3 bande alternate, poste alle estremità delle pale, verniciate con colore rosso-biancorosso. L'ampiezza di ciascuna di dette bande dovrà misurare 1/7 della lunghezza della pala (in analogia a quanto rappresentato nella fig. 4.11 al paragrafo 11 del Capitolo 4 dell'RCEA). Il resto delle pale e la torre dovranno essere di colore bianco. Per le caratteristiche delle luci di sommità

e intermedie si dovrà fare riferimento alle tabelle allegate al capitolo Q, in particolare le luci di media intensità da installare sulle navicelle dovranno essere di Tipo B, di colore rosso intermittenti. Le luci alla quota intermedia, intermittenti e di colore rosso, dovranno essere visibili per tutti i 360° di azimut. La segnaletica luminosa degli aerogeneratori che compongono il parco dovrà accendersi in modo simultaneo.

Le luci dovranno essere accese nel periodo da trenta minuti prima del tramonto a trenta minuti dopo il sorgere del sole.
Dovrà essere prevista a cura e spese del proprietario del bene una procedura manutentiva della segnaletica diurna e notturna che preveda, fra l'altro, il monitoraggio della segnaletica luminosa con frequenza minima mensile e la sostituzione delle lampade al raggiungimento dell'80% della vita utile delle stesse lampade.
Ai fini della pubblicazione dell'ostacolo in AIP - Italia, codesta Società dovrà comunicare all'ENAV con almeno 90 giorni di anticipo la data di inizio lavori, con contestuale inoltro dei seguenti dati definitivi del progetto:

1. coordinate geografiche sessagesimali (gradi, primi e secondi) nel sistema WGS 84 degli aerogeneratori;
2. altezza massima degli aerogeneratori (torre + raggio pala);
3. quota s.l.m al top degli aerogeneratori (altezza massima + quota terreno);
4. segnaletica diurna e notturna, con la data di attivazione della segnaletica luminosa notturna.

Al termine dei lavori, senza ulteriore avviso da parte di ENAC, codesta Società dovrà comunicare ad ENAV il completamento e l'attivazione della segnaletica definitiva.
Durante il corso dei lavori, su ciascuna torre, superati i 100 m dal suolo, dovrà essere apposta una segnaletica provvisoria.
Si fa presente che i mezzi necessari per l'installazione (gru, ecc…) dei suddetti aerogeneratori, al raggiungimento dell'altezza di m. 100 o più dal suolo dovranno essere dotati della segnaletica diurna, mediante apposizione, al terzo superiore degli stessi, di bande alternate verniciate con colore rosso-bianco-rosse.
Qualora gli interventi vengano effettuati dopo il tramonto del sole e durante la notte, agli stessi mezzi, sempre qualora superino la menzionata altezza di m. 100,00 ma rimangano al di sotto di m. 150,00 AGL, dovrà essere apposta anche la segnaletica notturna, mediante l'installazione, alla sommità, di luce ostacolo rossa lampeggiante a media intensità tipo B visibile a 360°. Qualora detti mezzi raggiungano l'altezza di m 150,00 o più dal suolo, agli stessi dovrà essere apposta anche una luce intermedia a bassa intensità di tipo E, rossa lampeggiante. Si fa infine presente che per la costruzione dell'impianto eolico in questione deve essere acquisito da parte di codesta Società il nulla osta dell'Aeronautica Militare;

- ASL Foggia – Servizio di igiene e sanità pubblica, prot. n. 45202 del 04/05/2023, esprime parere favorevole con le seguenti prescrizioni:

1. siano osservate le disposizioni proprie di cui al Codice Ambientale (D.Lgs. 152/2006) ed alle modifiche apportate con i D.Lgs. 116/2020 e 118/2020 in tema di gestione di rifiuti e, che vi sia aderenza alle prescrizioni contenute nei Regolamenti Regionali 26/05/2016, n. 7 e 04/06/2015, n. 15 circa, rispettivamente, la disciplina degli scarichi di acque reflue e di quelle meteoriche di dilavamento e di prima pioggia;
2. siano rispettate le distanze minime, non inferiori a 300 mt., da edifici e/o abitazioni singole, utili a far sì che: *non si manifestino fenomeni di Shadow — Flickering, *vi sia

sicurezza in caso di rottura accidentale degli organi rotanti, *vi sia compatibilità acustica il cui impatto deve essere quantificato in aderenza alla normativa di riferimento CEI EN 61400-11/A1, *lo stesso dicasi anche per le vibrazioni;

3. sia scongiurato l'"effetto selva". A tal uopo, la disposizione delle turbine eoliche dovrà essere conforme ai parametri legati all'ubicazione ossia: densità, land - use e land - form;
4. gli oli esausti derivanti dal funzionamento dell'impianto in questione dovranno essere adeguatamente trattati e smaltiti presso il "Consorzio obbligatorio degli oli esausti", in ottemperanza del D.Lgs. 27/01/1992 n. 95 e s.m.i.;
5. siano ottemperati:

    a. il D.M.LL.PP. 16/01/1991;
    b. il D.P.C.M. 08/07/2003, applicativo della legge n. 36 del 22/02/2001 per quanto riguarda i limiti di esposizione ai campi elettrici e induzione magnetica, nonché l' obiettivo di qualità per l' induzione magnetica (3 microTesla) e relativa fasce di rispetto;
    c. il D.M. 29/05/2008 circa il calcolo delle fasce di rispetto in relazione all' obiettivo di qualità: l' induzione magnetica generata dalla/e cabina/e elettrica/che dovrà essere inferiore a 3 microTesla ad una distanza di 4m dalle pareti esterne di ogni cabina.

6. il suddetto parere è condizionato anche all'osservanza delle norme del Testo Unico in materia di Tutela della Salute e della Sicurezza nei luoghi di lavoro (D.Lgs. 09/04/2008, n. 81), alla garanzia di approvvigionamento di acqua potabile per le maestranze previa tracciabilità della stessa ed alla previsione, nell'area cantiere, di strutture prefabbricate rimovibili destinate a locali ristoro, spogliatoi, wc (chimici e non) e deposito di DPI;

- SNAM Rete Gas S.p.A., nota prot. n. 716 del 21/07/2023, segnala che i fondi in oggetto sono gravati da servitù di metanodotto in favore della scrivente Società che prevede – tra l'altro – la possibilità per la stessa di accedere liberamente ed in ogni tempo ai propri impianti con il personale ed i mezzi necessari per la sorveglianza, la manutenzione, l'esercizio e le eventuali riparazioni, nonché l'obbligo per la concedente ed i suoi aventi causa di non costruire nuove opere di qualsiasi genere a distanza inferiore a metri 19,50 (diciannove/50) dall'asse della tubazione, con l'impegno ad astenersi dal compimento di qualsiasi atto che possa ostacolare il libero passaggio o rendere più incomodo l'uso e l'esercizio della servitù.

  Atteso quanto sopra, concede Nulla Osta, per quanto di competenza, alla realizzazione dell'opera in oggetto a condizione che venga realizzata come da progetto allegato alla Vs. predetta nota e che siano rispettate le seguenti ulteriori prescrizioni:

  - l'inizio dei lavori nei tratti interferenti la nostra condotta dovrà essere preventivamente concordato con il nostro ufficio, che provvederà alla stesura del verbale di riunione riguardante i rischi specifici, al picchettamento della condotta e alla stesura del relativo verbale in cui, tra l'altro, è previsto il nominativo della Vostra impresa esecutrice dei lavori e quello della compagnia assicuratrice fornendo, anche durante la fase esecutiva dei lavori stessi, la necessaria assistenza con proprio personale;
  - dovrà essere garantita la possibilità di accesso in ogni tempo con il personale ed i mezzi necessari, alle opere ed agli impianti qualora la scrivente Società abbia la necessità di eseguire lavori di manutenzione ordinaria e/o straordinaria su tale tratto di metanodotto;
  - gli attraversamenti dei Vs sottoservizi in progetto potranno essere realizzate così come indicato negli elaborati ricevuti, purché, nei punti di interferenza, sia assicurato il rispetto della normativa

vigente (D.M. 17/04/08 art. 2.7);

- eventuali pozzetti di ispezione e cabine di trasformazione dovranno essere collocati fuori fascia di rispetto (19,50 mt);
- il transito con mezzi operativi in direzione trasversale rispetto l'asse del gasdotto (indicato nell'elaborato n. INT5.SNAM) per tutta la durata dei Vs. lavori è consentito esclusivamente per mezzi con peso complessivo a pieno carico fino a 70 tonnellate, purché si realizzino opportuni ripartitori di carico da noi definiti (vedi mod. standard in allegato);
- resta inteso che, dovranno essere rispettate tutte le modalità operative eventualmente richieste dal ns. personale presente sul posto, atte a garantire la sicurezza del metanodotto;
- eventuali opere che si rendessero necessarie per la messa in sicurezza del Vs. sottoservizio a fronte di nostri futuri interventi manutentivi sul gasdotto saranno eseguite a Vs. cura e spese e previ accordi con la nostra Unità di Foggia;
- qualora ricorra la necessità di intervenire su tale tratto di metanodotto, gli eventuali danni causati ai manufatti realizzati o, comunque, a qualsiasi opera o materiale che costituisca ostacolo per il personale e i mezzi non potranno, in nessun caso, costituire motivo di richiesta di risarcimento da parte Vostra.

Resta altresì inteso che la fascia asservita pari a metri 19,50 del nostro metanodotto dovrà essere lasciata a terreno agrario, non potrà essere pavimentata né adibita a deposito di materiali e/o di mezzi ed apparecchiature in genere, né potrà essere alterata la quota di posa della condotta.
Vi specifichiamo altresì che, qualora dovesse essere disattesa anche solo una delle condizioni sopra esposte, il presente Nulla Osta dovrà intendersi nullo e immediatamente revocato, con l'obbligo – da parte Vostra – di ripristinare i terreni allo stato "quo-ante" ed in linea con i patti e le condizioni contrattuali previste dall'atto di servitù in essere.
In ogni caso, la scrivente Società si ritiene sollevata e manlevata da qualsiasi responsabilità per i danni che possano derivare al metanodotto, persone e/o cose a causa di eventi dipendenti dalla realizzazione delle Vostre opere.
Copia del presente Nulla Osta, dovrà esserci restituito controfirmato per accettazione prima dell'inizio dei Vs. lavori; resta inteso che la validità del presente Nulla Osta, è subordinato al completamento delle Vostre opere entro e non oltre mesi 18 dalla predetta accettazione.

Vi ricordiamo che trascorsi 3 mesi dalla data della presente in mancanza di tale accettazione, il presente Nulla Osta sarà da ritenersi automaticamente revocato;

- Terna S.p.A. – Strategia di Sviluppo Rete e Dispacciamento, prot. n. 51677 del 15/06/2022, comunica che:

  - in data 07/12/2017 la Società Blunova S.r.l. ha fatto richiesta di modifica della connessione alla Rete di Trasmissione Nazionale (RTN) per un impianto di generazione da fonte rinnovabile (eolico) da 49 MW nel Comune di Ascoli Satriano (FG);
  - in data 16/01/2018 con lettera prot. TERNA/P20180000268 Terna ha comunicato la Soluzione Tecnica Minima Generale (STMG) che prevede il collegamento dell'impianto di generazione in antenna a 150 kV presso il futuro ampliamento della Stazione Elettrica della RTN a 380/150 kV di Deliceto;
  - in data 22/03/2018 la Società Blunova S.r.l. ha accettato la STMG suddetta;
  - successivamente la Società Blunova S.r.l. ha comunicato la voltura della pratica di connessione, in favore della Società Wind Energy Ascoli S.r.l.;
  - nelle date 19/04/2018 e 18/06/2018 con lettere prot. TERNA/A20180006164 e TERNA/A20180008594 la Società Wind Energy Ascoli S.r.l. ha trasmesso a Terna la documentazione progettuale relativa alle opere RTN la connessione;
  - in data 25/06/2018 con lettera prot. TERNA/P20180004992 Terna ha comunicato il parere di

rispondenza del progetto delle opere RTN ai requisiti di cui al Codice di Rete;

Segnala infine che il valore di potenza dell'impianto di cui all'oggetto non corrisponde al valore di potenza della richiesta in sede di STMG; a tal proposito è opportuno far presente che, ai sensi della normativa vigente, è necessario che il proponente presenti alla scrivente richiesta di modifica di connessione (corredata di tutti i documenti previsti dalla normativa vigente).

Con riferimento alla sopra richiamata nota del Ministero dell'Ambiente e della Sicurezza Energetica – Dipartimento Energia, Direzione Generale Infrastrutture e Sicurezza, Divisione VIII - Sezione UNMIG, prot. n. 93932 del 08/06/2023, questo Ufficio, considerato che:

- la Società istante con pec del 14/02/2022 (acquisita al prot. n. 1288 del 15/02/2022) ha trasmesso la "*Dichiarazione di non interferenza con attività minerarie*", con la quale ha comunicato di aver provveduto alla verifica della sussistenza di interferenze, come previsto dalla Direttiva Direttoriale 11 giugno 2012. In particolare ha dichiarato che "… d*alla verifica è risultato che le strutture del progetto ricadono nell'area dei titoli minerari "PECORARO – CANDELA" ma a seguito di specifico sopralluogo lo scrivente ha rilevato che le aree di interesse risultano prive di impianti minerari. Lo scrivente ha provveduto a inviare alla sezione UNMIG territorialmente competente una dichiarazione sulla attuale insussistenza di interferenze con le attività minerarie, assumendo l'impegno di modificare l'ubicazione dei propri impianti, qualora all'atto dell'avvio dei lavori di realizzazione del progetto risultino in corso lavori minerari temporanei o permanenti* …".

Pertanto si ritiene assolto, da parte della Società, l'obbligo di effettuare la suddetta verifica.

Con riferimento alla sopra richiamata parere del Ministero dell'Interno – Comando Provinciale Vigili del Fuoco di Foggia, nota prot. n. 6398 del 10/05/2023, questo ufficio prende atto della nota pec del 23/02/2022 (acquisita al prot. n. 1577 del 23/02/2022) con cui il proponente ha formalizzato istanza per la valutazione preventiva del progetto ai fini antincendio; nonché del riscontro del Comando Provinciale dei VV.FF. attestante parere definitivo favorevole, nel rispetto del D.M. 15/07/2014 e s.m.i. "… *limitatamente alla progettazione antincendio per l'inserimento di n. 1 trasformatore elettrico AT/MT con potenza di 50 MVA a condizione che siano fatti salvi i diritti di terzi; e che la gestione della sicurezza e dell'emergenza deve far capo ad un unico responsabile per le attività presenti all'interno dell'area di impianto condivida da tre produttori (Wind Energy Mezzanagrande S.r.l - Wind Energy Castelluccio S.r.l. – Wind Energy Castelluccio S.r.l.). Prima di avviare l'esercizio dell'attività, il responsabile è tenuto a presentare segnalazione certificata di inizio attività (SCIA) presso questo Comando, ai sensi dell'art. 4 del D.P.R. 151/11. Ogni modifica delle strutture o degli impianti, oppure delle condizioni di esercizio dell'attività, che comporti una modifica delle preesistenti condizioni di sicurezza antincendio, obbliga il responsabile dell'attività a riavviare le procedure di cui agli artt. 3 o4 del D.P.R. 151/11* …".
Pertanto il proponente dovrà formalizzare la predetta SCIA prima dell'inizio dei lavori.

Con riferimento alla sopra richiamata nota della Regione Puglia – Servizio Autorità Idraulica, prot. 9306 del 20/05/2022, questo Ufficio, considerato che:

- la Società con nota pec del 07/11/2022, acquisita al prot. n. 11481 del 08/11/2022, comunicava tra l'altro di rinunciare alla realizzazione dell'aerogeneratore contraddistinto dal numero A05, al fine di dare seguito a quanto comunicato dal Servizio Autorità Idraulica;
- la Provincia di Foggia - Settore Grandi Infrastrutture, Dissesto Idrogeologico, Difesa Idraulica ed Edilizia Sismica, prot. n. 36051 del 12/07/2023, ha rilasciato parere favorevole con prescrizioni;
- analogamente il Consorzio di Bonifica di Capitanata con nota prot. n. 16418 del 03/07/2023, ha espresso parere favorevole alla realizzazione dell'intervento richiamato in oggetto, con le prescrizioni sopra puntualmente elencate.

Pertanto si ritiene che i rilevi mossi siano stati risolti, permango le prescrizioni e adeguamenti tecnico – progettuali che l'istante è tenuto a rispettare pedissequamente.

Con riferimento alla sopra richiamata nota della Provincia di Foggia - Servizio Tutela del Territorio, prot. n. 24832 del 16/05/2023, con la quale rilevava la necessità di acquisire documentazione integrativa con riferimento alla richiesta di accertamento di compatibilità paesaggistica, questo Ufficio, preso atto che:

- nel corso della terza riunione della Conferenza del 09/05/2023, il rappresentate della Provincia di Foggia – Servizio Tutela del Territorio si impegnava a rispettare i termini previsti dalla norma per il rilascio del provvedimento di competenza;
- analogamente nel corso della medesima riunione il proponente dichiarava, con modulo parere, che la citata richiesta di integrazioni "*… ha ad oggetto dati ed informazioni già valutate in sede di V.I.A. ministeriale e desumibili dagli elaborati depositati agli atti della medesima Provincia e sul portale dedicato al procedimento di Autorizzazione Unica della Regione Puglia …*" e provvedeva a fornire il puntuale riscontro alla richiesta integrazioni formulata dal rappresentante della Provincia di Foggia intervenuto alla Conferenza di Servizi;
- questo Servizio Energia e Fonti Alternative e Rinnovabili, con nota prot. n. 9077 del 22/05/2023 di trasmissione del verbale della quarta riunione della Conferenza di servizi, precisava, con riferimento all'attività istruttoria avviata dalla Provincia di Foggia – Servizio Tutela del territorio che, dato il lungo tempo intercorso, si assegnava un termine di venti giorni dal ricevimento della citata nota per provvedere al rilascio del provvedimento in materia paesaggistica. Allo spirare di suddetto termine non perveniva tuttavia alcun provvedimento espresso;
- il Ministero della Ambiente e della Sicurezza Energetica con nota prot. n. 16202 del 10/02/2022 ha trasmesso il D.M. n. 63 del 24/01/2022 di compatibilità ambientale favorevole, nell'ambito del quale il Ministero ha fatto proprio quanto deliberato dalla Presidenza del Consiglio dei Ministri sulla base del parere del Comitato VIA del 07/06/2021, il quale concludeva che:
    - "*… tutti gli aerogeneratori sono ubicati all'esterno di aree vincolate ai sensi dell'art. 142 del D.Lgs. n. 42/04, come la gran parte delle opere dell'impianto; solo tratti del cavidotto interno ed esterno ed un tratto della viabilità esistente che consente l'ingresso all'area di impianto attraversano corsi d'acqua con relativa fascia dei 150 m tutelati dal Codice dei Beni Culturali e del Paesaggio. In particolare, si evidenziano le seguenti interferenze: 1) Attraversamento della fascia di rispetto del Canale Nannarone e Vallone Valle del Forno (FG0030) con il tratto di viabilità esistente che permette l'accesso alla torre A1 e l'adeguamento temporaneo del relativo imbocco dalla SP 110; Attraversamento del Torrente Carapellotto e Vallone Meridiano (FG0027) con il cavidotto interno interrato che corre lungo la viabilità esistente in località Piano di Napoli in corrispondenza di un attraversamento esistente; 3) Parallelismo ed attraversamento su viabilità esistente al Fosso Traversa e Pozzo Pasciuscio (FG0026) con il cavidotto esterno nel tratto di avvicinamento alla Stazione di collegamento alla RTN;*
    - *gli aerogeneratori sono disposti in modo da limitare l'impatto visivo sequenziale e quello cumulativo, in conformità con quanto previsto dalle Linee Guida 2010;*
    - *è rispettata la minima distanza di ciascun aerogeneratore dai centri abitati come descritti dagli strumenti urbanistici vigenti, essendo non inferiore a 6 volte l'altezza massima dell'aerogeneratore (punto 5.3. lett. b) e dai singoli recettori individuati e per lo più costituiti da insediamenti agricoli non abitati in permanenza …*";
- la Soprintendenza Archeologia, Belle Arti e Paesaggio per le Provincie di Barletta - Andria - Trani e Foggia, con la nota prot. n. 6389 del 07/06/2022, esprimeva parere favorevole al rilascio del provvedimento autorizzatorio unico con l'osservanza delle prescrizioni in precedenza puntualmente elencate.

Pertanto, alla luce di quanto sopra riportato, rilevato che la Provincia di Foggia – Servizio Tutela del Territorio non ha notiziato il Servizio procedente in merito all'esito del procedimento in corso entro il termine previsto,

ovvero entro il termine assegnato con la nota prot. n. 9077 del 22/05/2023, si ritiene di poter considerate assorbite nei citati provvedimenti del Ministero dell'Ambiente e della Sicurezza Energetica, in uno con quello della Soprintendenza Archeologia Belle Arti e Paesaggio, le attività istruttorie spettanti alla Provincia di Foggia in materia di Paesaggio.

Con riferimento al parere contrario espresso dal Comune di Ascoli Satriano – SUAP, prot. n. 2414 del 28/02/2023, questo Ufficio, preso atto che:

- il Ministero della Ambiente e della Sicurezza Energetica con nota prot. n. 16202 del 10/02/2022 ha trasmesso il D.M. n. 63 del 24/01/2022 di compatibilità ambientale favorevole, nell'ambito del quale il Ministero ha fatto proprio quanto deliberato dalla Presidenza del Consiglio dei Ministri sulla base del parere del Comitato VIA del 07/06/2021 che segnalava in generale con riferimento ai parere negativi intervenuti nel corso del procedimento di V.I.A., fra gli altri anche da parte del Comune di Ascoli Satriano, che "… *i pareri negativi pervenuti (…) sono dati sulla base del Principio di Azione Ambientale (principio di precauzione) ancorché in assenza di emergenze ambientali, sanitarie, paesistiche, storiche, o di rischi specifici* …";
- la Soprintendenza Archeologia, Belle Arti e Paesaggio per le Provincie di Barletta - Andria - Trani e Foggia, con la nota prot. n. 6389 del 07/06/2022, esprimeva parere favorevole al rilascio del provvedimento autorizzatorio unico con l'osservanza delle prescrizioni in precedenza puntualmente elencate;
- il proponente nel corso della seconda riunione della Conferenza di Servizi del 28/02/2023 comunicava di aver avviato con il Comune di Ascoli Satriano finalizzate alla sottoscrizione di una convenzione per le misure compensative ex D.M. del 10/09/2010 e L.R. 28/2022.

Pertanto si ritiene che i provvedimenti rilasciati dal Ministero dell'Ambiente e della Sicurezza Energetica nonché dalla Soprintendenza Archeologia Belle Arti e Paesaggio per le Provincie di Barletta – Andria – Trani e Foggia assorbano i rilievi mossi dal Comune di Ascoli Satriano. La Wind Energy Ascoli S.r.l. dovrà provvedere alla sottoscrizione dell'accordo ai sensi del D.M. 10/09/2010 e della intervenuta legge regionale 7 novembre 2022, n. 28 "*Norme in materia di incentivazione alla transizione energetica",* per cui **sono dovute misure di compensazione e di riequilibrio ambientale e territoriale a carico dei proponenti**, dei produttori, dei vettori e dei gestori di impianti e infrastrutture energetiche sul territorio pugliese.

Con riferimento al sopra richiamato parere SNAM Rete Gas S.p.A., nota prot. n. 716 del 21/07/2023, questo Ufficio, considerato che sembrano essere spirati i termini prevista dalla citata nota per l'accettazione delle prescrizioni inerenti le modalità di realizzazione delle opere interferenti con la rete di proprietà SNAM S.p.A., la Wind Energy Ascoli S.r.l. dovrà, in fase di definizione del progetto esecutivo, provvedere ad ottenere un nuovo nullaosta. Corre l'obbligo di ulteriormente precisare che, laddove dovessero emergere delle modifiche al progetto così come approvato con il presente provvedimento, le stesse si qualificheranno quali modifiche ex D.Lgs. 28/2011 e s.m.i. e quindi soggette alle discipline autorizzative di variante ivi disciplinate.

Con riferimento al sopra richiamato parere TERNA S.p.A., nota prot. n. 48919 del 22/04/2022, questo Ufficio rileva che la Wind Energy Ascoli S.r.l. dovrà in fase di redazione del progetto esecutivo, e comunque prima dell'inizio dei lavori, comunicare al Gestore di rete la potenza definitiva dell'impianto oggetto del presente provvedimento.

Con riferimento alla procedura di apposizione del vincolo preordinato all'esproprio e dichiarazione di pubblica utilità si evidenzia quanto segue:

- la Regione Puglia – Servizio Gestione Opere Pubbliche – Ufficio Espropriazioni del 27/02/2023 - prot. n. 2988, rilasciava parere favorevole in ordine all'approvazione del progetto in questione ed alla declaratoria di pubblica utilità dell'opera;

- il Servizio procedente, con nota del 21/06/2023, prot. n. 10208, trasmetteva la "*Comunicazione di avvio del procedimento di approvazione del progetto definitivo alle ditte proprietarie dei terreni interessati ai fini dell'apposizione del vincolo preordinato all'esproprio e alla dichiarazione di pubblica utilità*", a fronte della quale la società richiedente ha provveduto ai sensi della legge n. 241/90 e s.m.i. al Comune di Ascoli Satriano, al Comune di Deliceto, alla Regione Puglia - Settore Comunicazione Istituzionale nonché alla società Wind Energy Ascoli S.r.l., con l'invito a voler provvedere alla pubblicazione, rispettivamente su due testate giornalistiche una a carattere locale e una nazionale;
- da una verifica condotta all'albo pretorio on – line del Comune di Ascoli Satriano emergeva l'avvenuta pubblicazione del citato avviso, dal 22/06/2023 al 12/07/2023, senza che siano intervenute osservazioni;
- similmente si provvedeva ad analoga verifica all'albo pretorio on – line del Comune di Deliceto dalla quale emergeva l'avvenuta pubblicazione, dal 22/06/2023 al 21/08/2023, senza che fossero intervenute osservazioni;
- infine la Wind Energy Ascoli S.r.l. con nota pec del 24/07/2023 (acquisita al prot. n. 11556 del 24/07/2023) informava questo Servizio procedente di aver provveduto alla pubblicazione dell'Avviso nei giorni 12/07/2023 e 13/07/2023 sulle previste testate giornalistiche;
- dalla pubblicazione dell'avviso predetto non sono pervenute, al servizio Energia e Fonti Alternative e Rinnovabili, osservazioni.

CONSIDERATO CHE la Società con nota acquisita agli atti dell'ufficio al prot. n. 13903 del 19/10/2023, ha trasmesso:

- n. 1 copia su supporto digitale del progetto definitivo adeguato alle prescrizioni formulate in Conferenza dei Servizi riportante su tutti i frontespizi degli elaborati prodotti la dizione "*adeguato alle prescrizioni formulate in Conferenza dei Servizi*";
- un' asseverazione resa ai sensi del DPR n. 380/2001 ed ai sensi del DPR n. 445/2000 con la quale il progettista assevera la conformità del progetto definitivo di cui al punto precedente a tutte le risultanze del procedimento autorizzativo e a tutte le prescrizioni sollevate dagli Enti che hanno partecipato al procedimento stesso;
- un' asseverazione, resa ai sensi del DPR n. 380/2001 ed ai sensi del DPR n. 445/2000, con la quale il progettista conferma la coordinate geografiche degli aerogeneratori, rese nel sistema di riferimento UTM – WGS84 Fuso 33N, indicando al contempo l'elaborato di riferimento nel quale sono state individuate, aggiornato come indicato al precedente punto elenco
- una dichiarazione sostitutiva, ai sensi del DPR n. 445/2000, per mezzo della quale il legale rappresentante della società si impegna a rispettare tutte le prescrizioni di natura esecutiva formulate dai suddetti Enti;
- un'asseverazione resa ai sensi del DPR n. 380/2001 ed ai sensi del DPR n. 445/2000, per mezzo della quale il progettista attesti la ricadenza dell'impianto in aree distanti più di 1 Km dall'area edificabile dei centri abitati, così come prevista dal vigente PRG;
- una dichiarazione sostitutiva, ai sensi del DPR n. 380/2001 ed ai sensi del DPR n. 445/2000, con la quale il tecnico abilitato, attesti che in nessuna area dell'impianto vi sia la presenza di ulivi dichiarati "monumentali" ai sensi della L.R. 14/2007;
- un'asseverazione resa ai sensi del DPR n. 380/2001 ed ai sensi del DPR n. 445/2000, per mezzo della quale il tecnico abilitato attesti la non ricadenza dell'impianto in aree agricole interessate da produzioni agricole presenti che danno origine ai prodotti con riconoscimento I.G.P.; I.G.T.; D.O.C. e D.O.P;
- dichiarazione sostitutiva di notorietà relativa all'assenza delle cause ostative previste dall'art. 67 del D.Lgs. n. 159/2011 con l'indicazione dei familiari conviventi resa da tutti i soggetti previsti dall'art. 85 del D.Lgs. 159/2011 (Legale rappresentante, amministratori, soci, sindaci effettivi e supplenti), come da modulistica allegata (Legale rappresentante, amministratori, soci, sindaci effettivi e supplenti);
- documentazione relativa alla composizione personale, ai soggetti che svolgono funzione di amministrazioni, direzione e controllo e al capitale sociale, con l'espresso impegno a comunicare tempestivamente alla Regione o al Comune eventuali modifiche che dovessero intervenire successivamente;

- una dichiarazione con la quale la Società si impegna a trasmettere il Piano di Utilizzo in conformità al D.P.R. 120 del 13/06/2017 "*Regolamento recante la disciplina semplificata della gestione delle terre e rocce da scavo*", pubblicato sulla Gazzetta Ufficiale n. 183 del 07 agosto 2017, e che la medesima presenterà almeno 90 (novanta) giorni prima dell'inizio lavori (anche solo per via telematica), nonché il piano di gestione e smaltimento dei rifiuti prodotti in fase esecutiva;

La Società, inoltre:

- ha ottemperato a quanto previsto al punto 2.3.5 della D.G.R. n. 35/2007, relativo agli oneri per monitoraggio mediante versamento a favore della Regione Puglia, Dipartimento Sviluppo Economico - Sezione Transizione Energetica, con la causale "D.Lgs. 387/2003 - fase realizzativa - oneri per monitoraggio con relativa dotazione di antinfortunistica (D.Lgs. n. 626/94 e s.m.i.) e per l'accertamento della regolare esecuzione delle opere"
- ha depositato quietanza del versamento F24 di tipo ordinario; Sezione Erario, Codice tributo 1552, per i diritti di registrazione dell'Atto Unilaterale d'obbligo digitale al momento della sottoscrizione dello stesso;
- ha preso atto dei contenuti della nota prot. n. 13246 del 29/09/2023, con cui questa Sezione Transizione Energetica – Servizio Energia e Fonti Alternative e Rinnovabili ha comunicato, nella persona del Responsabile del Procedimento, di poter concludere favorevolmente la fase dell'istruttoria tecnica ed amministrativa in ordine al rilascio dell'Autorizzazione Unica ai sensi del D.Lgs. n. 387/2003**, con tutte le prescrizioni sopra elencate, ivi incluse quelle solidali al provvedimento ministeriale di compatibilità ambientale D.M. n. 63 del 24/01/2022** e a ogni altra indicazione e condizione fornita con i pareri in atti, che sono parte integrante e sostanziale della presente determinazione di Autorizzazione Unica, per la costruzione ed esercizio dell'impianto in oggetto, richiamata in particolare la legge regionale 7 novembre 2022, n. 28 "Norme in materia di incentivazione alla transizione energetica", per la quale si richiedeva evidenza dell'impegno a fornire compensazioni a favore delle amministrazioni comunali interessati dall'intervento;
- in data 24/10/2023 ha sottoscritto, nei confronti della Regione Puglia, l'Atto unilaterale d'obbligo ai sensi della Delibera di G.R. n. 3029 del 30/12/2010; al riguardo si riferisce che il Servizio Contratti e Programmazione Acquisiti con nota prot. n. 2677 del 26/10/2023 trasmetteva l'Atto Unilaterale d'Obbligo acquisito al repertorio n. 025394 del 24/10/2023.

Il progetto definitivo fa parte integrante del presente atto ed è firmato, in modalità digitale, dalla Sezione Transizione Energetica - Servizio Energia e Fonti Alternative e Rinnovabili;

- ai fini dell'applicazione della normativa antimafia di cui al D.Lgs. 159/2011 ed in particolare con riferimento agli artt. 67, comma 5, e 84, comma 2, la Sezione ha acquisito:

    - Documentazione antimafia ai sensi dell'art. 67 del D.Lgs. n. 159/11 prodotta dai soggetti indicati dall'art. n. 85 del medesimo decreto;
    - Copia di visura camerale storica della società di data non anteriore a 6 mesi;
    - Comunicazione di informativa antimafia prot. n. 0076469 del 10/11/2023; fatto salvo che il presente provvedimento. comprende la clausola di salvaguardia di cui all'art. 92 c. 3 del D.Lgs. 159/2011, per cui la determinazione è rilasciata sotto condizione di decadenza in caso di informativa antimafia negativa.

TUTTO QUANTO SOPRA PREMESSO E CONSIDERATO
Risultano soddisfatti i presupposti per il rilascio dell'Autorizzazione Unica ai sensi dell'art.12 del D.Lgs. 387/2003 e ss.mm.ii, con tutte le prescrizioni e condizioni richiamate in narrativa, per la costruzione e l'esercizio di:

- di un impianto per la produzione di energia elettrica da fonte eolica della potenza elettrica pari a **39,6**

MWe, costituito da n. **11** aerogeneratori della potenza uninominale pari a 3,6 MWe, da realizzarsi nel Comune di Ascoli Satriano (FG) località "Pozzo Spagnuolo – Conca d'Oro – Tamariceto - Posticchio", posizionati secondo le seguenti coordinate (come asseverate dal proponente e riportate nella Relazione Tecnica del progetto adeguata alle prescrizioni formulate in Conferenza di Servizi) e riportate in tabella:

AEROGENERATORE N.	COORDINATE UTM	
	X	Y
A1	545585	4572375
A2	544340	4570522
A3	543817	4570027
A4	543458	4569251
A6	542635	4567872
A7	544934	4567404
A8	544890	4567980
A9	544809	4568554
A10	545072	4569397
A11	545399	4570180
A12	545887	4570750

- delle opere connesse (cod. id.: 201700278) che prevedono che l'impianto venga collegato in antenna a 150 kV presso il futuro ampliamento della stazione elettrica (SE) della RTN a 380/150 kV di Deliceto (autorizzata con D.D. n. 34 del 22/02/2023). Tale soluzione prevede la costruzione di:

    - un cavidotto di collegamento a 30 kV fra gli aerogeneratori costituenti il parco, e la sottostazione di trasformazione 30/150 KV situata nel Comune di Deliceto (FG);
    - una Sotto Stazione Elettrica di Trasformazione 30/150 kV da collegare con la sezione a 150 kV del futuro ampliamento della stazione elettrica (SE) della RTN a 380/150 kV di Deliceto (autorizzata con D.D. n. 34 del 22/02/2023);

- delle infrastrutture strettamente indispensabili e riferite in progetto.

L'adozione del provvedimento di Autorizzazione Unica è effettuato sotto riserva espressa di revoca ove, all'atto delle eventuali verifiche, venissero a mancare uno o più presupposti di cui ai punti precedenti o alle dichiarazioni rese in atti, allorquando non veritiere.

VERIFICA AI SENSI del Reg. UE n. 679/2016 e del D.Lgs. 196/03,
come modificato dal D.Lgs. n. 101/2018 -

Garanzie alla riservatezza

"La pubblicazione dell'atto all'Albo, salve le garanzie previste dalla Legge n. 241/90 in tema di accesso ai documenti amministrativi, avviene nel rispetto della tutela della riservatezza dei cittadini secondo quanto disposto dal Regolamento UE n. 679/2016 in materia di protezione dei dati personali, nonché dal D.Lgs. n. 196/2003 come modificato dal D.Lgs. n. 101/2018, ed ai sensi dal vigente Regolamento Regionale n. 5/2006 per il trattamento dei dati sensibili e giudiziari, in quanto applicabile.

Ai fini della pubblicità legale, l'atto destinato alla pubblicazione è redatto in modo da evitare la diffusione di dati personali identificativi non necessari ovvero il riferimento alle particolari categorie di dati previste dagli articoli 9 e 10 del Regolamento citato; qualora tali dati fossero indispensabili per l'adozione dell'atto, essi sono trasferiti in documenti separati, esplicitamente richiamati".

Valutazione di Impatto di genere (prima valutazione)
Ai sensi della D.G.R. n. 398 del 03/07/2023 la presente deliberazione è stata sottoposta a Valutazione di impatto di genere. L'impatto di genere stimato risulta (segnare con una X): • diretto • indiretto • neutro • non rilevato

ADEMPIMENTI CONTABILI AI SENSI DEL D. LGS. 118/2011 e ss.mm.ii.:

Il presente provvedimento non comporta alcun mutamento qualitativo e quantitativo di entrata o di spesa, a carico del Bilancio Regionale in quanto trattasi di procedura di autorizzazione riveniente dall'art. 12 del Decreto Legislativo n. 387/2003, rilasciata *ex lege* su istanza di parte.

LA DIRIGENTE DELLA SEZIONE TRANSIZIONE ENERGETICA

VISTI E RICHIAMATI:

- gli artt. 4 e 16 del D. Lgs. 30 marzo 2001 n. 165 e ss.mm.ii.;
- gli artt. 4, 5 e 6 della L.R. 4 febbraio 1997 n. 7 e ss.mm.ii.;
- il D. Lgs 30 giugno 2003 n. 196 e ss.mm.ii.;
- l'art. 32 della L. 18 giugno 2009 n. 69 e ss.mm.ii.;
- la Legge 7 agosto 1990 n. 241 e ss.mm.ii.;
- le Linee guida pubblicate sulla G.U. n. 1/2003;
- l'art. 12 del Decreto Legislativo 29 dicembre 2003 n. 387 e ss.mm.ii.;
- la Legge 14 novembre 1995 n. 481 e ss.mm.ii.;
- la Legge Regionale 21 ottobre 2008 n. 31;
- la Legge Regionale 24 settembre 2012 n. 25 e ss.mm.ii., *"Regolazione dell'uso dell'energia da fonti rinnovabili";*
- la D.G.R. n. 2084 del 28/09/2010 (Burp n. 159 del 19/10/2010): *buone pratiche per la produzione di paesaggio: Approvazione schema di Protocollo di Intesa tra la Regione Puglia, Enti Locali e Società proponenti impianti per la produzione di energia da fonte rinnovabile.*
- la D.G.R. 3029 del 30 dicembre 2010, approvazione della Disciplina del procedimento unico di autorizzazione alla realizzazione ed all'esercizio di impianti di produzione di energia elettrica;
- il R.R. n. 24 del 30/12/2010 così come modificato dalla delibera di G.R. n. 2512 del 27/11/2012 nel cui ambito d'applicazione rientra l'istanza in oggetto.
- la D.D. del Servizio Energia, Reti e Infrastrutture Materiali per lo Sviluppo 3 gennaio 2011, n. 1: "*Autorizzazione Unica ai sensi dell'art. 12 del D.Lgs. 387/2003 - DGR n. 3029 del 30.12.2010 - Approvazione delle "Istruzioni tecniche per la informatizzazione della documentazione a corredo dell'Autorizzazione Unica*" e delle "*Linee Guida Procedura Telematica*".
- il Regolamento UE n. 679/2016 relativo alla "*protezione delle persone fisiche con riguardo al trattamento dei dati personali, nonché alla libera circolazione di tali dati*" e che abroga la direttiva 95/46/CE (Reg. generale sulla protezione dei dati);
- la D.G.R. 07.12.2020 n. 1974 con cui è stato approvato l'Atto di Alta Organizzazione della Presidenza e della Giunta Regionale del nuovo Modello organizzativo denominato "*modello ambidestro per l'innovazione della macchina amministrativa regionale – MAIA 2.0*";
- il D.P.G.R. 22/01/2021 n. 22 *"Adozione Atto di Alta Organizzazione. Modello Organizzativo "MAIA 2.0"*;

- il D.P.G.R. 10/02/2021 n. 45 con cui sono state apportate integrazioni e modifiche al modello organizzativo "*MAIA 2.0*";
- la D.G.R. 22/07/2021 n. 1204 "D.*G.R. 1974/2020 'Approvazione Atto di Alta Organizzazione MAIA 2.0'. Ulteriori integrazioni e modifiche – D.G.R. n.1409/2019 'Approvazione del Programma Triennale di rotazione ordinaria del personale'. Aggiornamento Allegato B*)";
- la D.G.R. 28/07/2021 n. 1289 "*Applicazione art. 8 comma 4 del Decreto del Presidente della Giunta Regionale 22 gennaio 2021, n. 22. Attuazione modello MAIA 2.0 – Funzioni delle Sezioni di Dipartimento*";
- la D.G.R. 30/09/2021 n. 1576 "*Conferimento incarichi di direzione delle Sezioni di Dipartimento ai sensi dell'art.2, comma 2, del decreto del Presidente della Giunta regionale 22 gennaio, n. 22*";
- la L.R. 11/2001 applicabile *ratione temporis*, oggi sostituita da L.R. 26 del 7.11.2022, sui procedimenti autorizzativi ambientali a norma del Codice dell'Ambiente;
- la DGR del 19 dicembre 2022, n. 1901 "*Procedimento di Autorizzazione Unica ai sensi dell'art. 12 del Decreto legislativo n. 387 del 29 dicembre 2003 e ss.mm.i.. per gli impianti di produzione di energia da fonti rinnovabili - Oneri economici in capo ai proponenti e Atto Unilaterale d'Obbligo*";
- la L.R. 28/2022 e s.m.i "*norme in materia di transizione energetica*";
- la DGR 17 luglio 2023, n. 997 "*Atto di indirizzo in tema di politiche per la promozione e lo sviluppo delle energie rinnovabili in Puglia*".

VERIFICATO CHE:
sussistono le condizioni di cui all'art. 12 c. 3 del D.Lgs. 387/2003 poiché, in particolare:

- con riferimento alla compatibilità ambientale, con D.M. n. 63 del 24/01/2022 il **Ministero della Transizione Ecologia** (oggi MASE), considerati:

    - il parere positivo con condizioni ambientali n. 108 del 07/06/2021 della Commissione tecnica di verifica dell'impatto ambientale VIA e VAS;
    - la deliberazione del Consiglio dei Ministri del 03/12/2021;

rilasciava giudizio di compatibilità ambientale favorevole con le prescrizioni ivi riportate;

- con riferimento alla **procedura paesaggistica**, si precisa che:

    - la società Wind Energy Ascoli S.r.l. con nota pec del 16/03/2023 formalizzava alla Provincia di Foggia l'istanza per il rilascio del provvedimento paesaggistico;
    - la Provincia di Foggia – Servizio Tutela del territorio, da ultima invitata, con nota prot. n. 9077 del 22/05/2023, al rilascio del parere di competenza entro 20 gg dal ricevimento della stessa, non ha provveduto;
    - la Soprintendenza Archeologia, Belle Arti e Paesaggio per le Provincie di Barletta - Andria - Trani e Foggia, con la nota prot. n. 6389 del 07/06/2022, esprimeva parere favorevole al rilascio del provvedimento autorizzatorio unico con l'osservanza delle prescrizioni in precedenza puntualmente elencate.

  Pertanto, alla luce di quanto sopra riportato, rilevato che la Provincia di Foggia – Servizio Tutela del Territorio non ha notiziato il Servizio procedente in merito all'esito del procedimento in corso entro il termine ultimo assegnato con la nota prot. n. 9077 del 22/05/2023, si ritiene di poter assumere assorbite nei citati provvedimenti del Ministero dell'Ambiente e della Sicurezza Energetica, in uno con quello della Soprintendenza Archeologia Belle Arti e Paesaggio, le attività istruttorie spettanti alla Provincia di Foggia in materia di Paesaggio, individuando il segno favorevole in termini di compatibilità paesaggistica;

- la comunicazione, prot. n. 13246 del 29/09/2023, con la quale questa Sezione Transizione Energetica

ha comunicato, nella persona del Responsabile del Procedimento, di **poter concludere favorevolmente la fase dell'istruttoria tecnica ed amministrativa in ordine al rilascio dell'Autorizzazione Unica ai sensi del D.Lgs. n. 387/2003**, con tutte le prescrizioni in atti da ritenersi parte integrante e sostanziale, per la costruzione ed esercizio dell'impianto in oggetto, richiamata in particolare la legge regionale 7 novembre 2022, n. 28 "*Norme in materia di incentivazione alla transizione energetica",* per cui **sono dovute misure di compensazione e di riequilibrio ambientale e territoriale a carico dei proponenti**, dei produttori, dei vettori e dei gestori di impianti e infrastrutture energetiche sul territorio pugliese, e la Deliberazione della Giunta Regionale 28 settembre 2010, n. 2084 "*buone pratiche per la produzione di paesaggio: Approvazione schema di Protocollo di Intesa tra la Regione Puglia, Enti Locali e Società proponenti impianti per la produzione di energia da fonte rinnovabile*" che richiede la sottoscrizione di un apposito Protocollo di Intesa tra Regione Puglia, Enti Locali e Società proponenti;

DATO ATTO CHE:

- la D.G.R. n. 1576 del 30/09/2021 con la quale l'Avv. Angela Cistulli è stata individuata Dirigente della Sezione "Transizione Energetica" nella quale è incardinato il procedimento di rilascio dell'Autorizzazione Unica ai sensi del D. Lgs. 29/12/2003, n. 387;
- con determinazione dirigenziale n.23 del 29/08/2022 della Direzione del Dipartimento del Personale si è provveduto all' attribuzione dell'incarico di direzione del Servizio Energia e Fonti alternative e rinnovabili all'ing. Francesco Corvace, il quale ricopre anche il ruolo di Responsabile del procedimento ai sensi della L. 241-1990;

- in capo al Responsabile del presente atto e agli altri estensori firmatari non sussistono cause di conflitto di interesse, anche potenziale, ai sensi dell'art.6-bis della Legge n.241/1990 e dell'art.1, comma 9, lettera e) della Legge 190/2012;

VISTO l'Atto Unilaterale d'Obbligo sottoscritto dalla **Wind Energy Ascoli S.r.l**. in data 24/10/2023;

FATTI SALVI gli obblighi in capo alla Società Proponente e, specificamente:

- la società **Wind Energy Ascoli S.r.l.** è tenuta a depositare sul portale telematico regionale www.sistema.puglia.it nella Sezione "Progetti Definitivi" il progetto approvato in sede di Conferenza di Servizi nonché gli strati informativi dell'impianto di produzione di energia elettrica da fonte solare fotovoltaica e delle relative opere di connessione elettrica georiferiti nel sistema di riferimento UTM WGS84 Fuso 33N, **entro il termine di 90 giorni** dalla notifica della presente determinazione;

- ai sensi dell'art. 9 del Decreto del Presidente della Repubblica 13 giugno 2017, n. 120, **"Regolamento recante la disciplina semplificata della gestione delle terre e rocce da scavo"**, la Società **Wind Energy Ascoli S.r.l.** deve presentare all'Autorità competente al rilascio dell'Autorizzazione Unica, **almeno 90 giorni prima dell'inizio dei lavori** per la realizzazione dell'opera, il Piano di Utilizzo in conformità all'Allegato 5 dello stesso decreto, nonché il piano di gestione dei rifiuti;
- provvedere alle misure di compensazione territoriale ed ambientale a norma del DM 10/09/2010, Allegato 2 e della L.R. n. 28/2022 come richiamato negli atti istruttori e in particolare con nota prot. n. 4203 del 07/03/2023. di questa autorità competente per l'A.U.

Precisato che
L'adozione del provvedimento di Autorizzazione Unica è effettuato sotto riserva espressa di revoca ove, all'atto delle eventuali verifiche, venissero a mancare uno o più presupposti di cui ai punti precedenti o alle dichiarazioni rese in atti, allorquando non veritiere.

DETERMINA

ART. 1)

Di prendere atto di quanto riportato nella nota prot. n. 13246 del 29/09/2023 con la quale la Sezione Transizione Energetica nella persona del Responsabile del Procedimento, attesi gli esiti istruttori curati dal funzionario P.O., confermata dal Dirigente del Servizio Energia e fonti alternative e rinnovabili, comunicava la conclusione della fase dell'istruttoria tecnica ed amministrativa in ordine al rilascio dell'Autorizzazione Unica ai sensi del D.Lgs. n. 387/2003, per la costruzione e l'esercizio dell'impianto in oggetto.

ART. 2)

Di provvedere al rilascio, alla società **Wind Energy Ascoli S.r.l**., con sede legale in Via Caravaggio, 125 65125, Pescara (PE), P.IVA/C.F. 02217820683, dell'Autorizzazione Unica, di cui ai comma 3 dell'art. 12 del D.Lgs. 387 del 29/12/2003 e s.m.i., della D.G.R. n. 35 del 23/01/2007, della D.G.R. 3029 del 28/12/2010 e della L.R. n. 25 del 25/09/2012 e sm.i., per la costruzione ed esercizio di:

- un impianto per la produzione di energia elettrica da fonte eolica della potenza elettrica pari a **39,6 MWe**, costituito da n. **11** aerogeneratori della potenza uninominale pari a 3,6 MWe, da realizzarsi nel Comune di Ascoli Satriano (FG) località "Pozzo Spagnuolo – Conca d'Oro – Tamariceto - Posticchio", posizionati secondo le seguenti coordinate (come asseverate dal proponente e riportate nella Relazione Tecnica del progetto adeguata alle prescrizioni formulate in Conferenza di Servizi) e riportate in tabella:

AEROGENERATORE N.	COORDINATE UTM	
	X	Y
A1	545585	4572375
A2	544340	4570522
A3	543817	4570027
A4	543458	4569251
A6	542635	4567872
A7	544934	4567404
A8	544890	4567980
A9	544809	4568554
A10	545072	4569397
A11	545399	4570180
A12	545887	4570750

- delle opere connesse (cod. id.: 201700278) che prevedono che l'impianto venga collegato in antenna a 150 kV presso il futuro ampliamento della stazione elettrica (SE) della RTN a 380/150 kV di Deliceto (autorizzata con D.D. n. 34 del 22/02/2023). Tale soluzione prevede la costruzione di:
  - un cavidotto di collegamento a 30 kV fra gli aerogeneratori costituenti il parco, e la sottostazione di trasformazione 30/150 KV situata nel Comune di Deliceto (FG);
  - una Sotto Stazione Elettrica di Trasformazione 30/150 kV da collegare con la sezione a 150 kV del futuro ampliamento della stazione elettrica (SE) della RTN a 380/150 kV di Deliceto (autorizzata con D.D. n. 34 del 22/02/2023);
- delle infrastrutture strettamente indispensabili e riferite in progetto.

ART. 3)

La presente autorizzazione unica, rilasciata a seguito di un procedimento unico svolto nel rispetto dei principi di semplificazione e con le modalità stabilite dalla Legge n. 241/90, costituisce titolo a costruire ed esercire l'impianto in conformità al progetto approvato, ai sensi e per gli effetti di cui all'art. 12, comma 3, del D.Lgs. 29/12/2003 n. 387 e, ai sensi dell'art. 14 quater, comma 1 e seguenti della legge 241/90 e successive modifiche

ed integrazioni, sostituisce, a tutti gli effetti, ogni autorizzazione, concessione, nulla osta o atto di assenso comunque denominato di competenza delle amministrazioni partecipanti, o comunque invitate a partecipare ma risultate assenti, alla predetta conferenza convocata nell'ambito del presente procedimento.
Tra le condizioni che vincolano l'efficacia del presente atto rientrano a pieno titolo le misure di compensazione ambientale e territoriale a favore dei Comuni territorialmente competenti, a norma dell'Allegato 2 del DM 10/09/2010, richiamate in atti del procedimento e nella narrativa del presente provvedimento, stabilite in Conferenza di Servizi decisoria e tali da consentire, qualora non già formalizzate e stipulate direttamente con le amministrazioni beneficiarie, la sottoscrizione del Protocollo di Intesa come da D.G.R. n. 2084 del 28/09/2010 (BURP n. 159 del 19/10/2010), alla cui stipula è delegato dalla Giunta regionale il Dirigente al Servizio Assetto del Territorio, oggi Sezione Tutela e Valorizzazione del Paesaggio della Regione Puglia.

ART. 4)

La società **Wind Energy Ascoli S.r.l.** nella fase di realizzazione dell'impianto di produzione di energia elettrica da fonte rinnovabile eolica di cui al presente provvedimento e nella fase di esercizio del medesimo impianto dovrà assicurare il puntuale rispetto delle prescrizioni formulate dagli Enti intervenuti alla conferenza di servizi, all'uopo interfacciandosi con i medesimi Enti nonché di quanto previsto dall'art. 1 comma 3 della L.R. 18 ottobre 2010 n. 13 che così recita "*Per gli interventi di manutenzione degli impianti eolici e fotovoltaici, esistenti e di nuova installazione, è vietato l'uso di erbicidi o veleni finalizzati alla distruzione di piante erbacee dei luoghi interessati*".
La verifica di ottemperanza e il controllo alle succitate prescrizioni e alle altre contenute nel presente provvedimento competono, se non diversamente ed esplicitamente disposto, alle stesse amministrazioni che le hanno disposte.

ART. 5)

La presente Autorizzazione Unica avrà:

- durata massima di anni venti, dalla data di entrata in esercizio, per le opere a carico della società;
- durata illimitata, per l'esercizio delle opere a carico della società gestore della Rete;
- laddove le opere elettriche siano realizzata dalla società gestore di Rete, la durata dei relativi lavori decorrerà dal rilascio dell'atto di voltura a favore dello stesso.

ART. 6)

Di dichiarare la pubblica utilità delle opere di realizzazione dell'impianto per la produzione di energia elettrica da fonte rinnovabile di tipo eolico, nonché delle opere connesse e delle infrastrutture indispensabili alla costruzione e all'esercizio dello stesso e, di apporre il vincolo preordinato all'esproprio, ove si renda necessario, ai sensi degli artt. 12, 16 e 17 del D.P.R. 327 del 08/06/2001 e del comma 1 dell'art. 12 del Decreto Legislativo 29 Dicembre 2003 n. 387, autorizzate con la presente determinazione.

ART. 7

Di stabilire che ai sensi dell'art. 14-quater comma 4 della L. n. 241/90 e ss.mm.ii. "*i termini di efficacia di tutti i pareri, autorizzazioni, concessioni, nulla osta o atti di assenso comunque denominati acquisiti nell'ambito della conferenza di servizi decorrono dalla data della comunicazione della determinazione motivata di conclusione della conferenza*", effettuata dalla Sezione Transizione Energetica con la nota prot. n. 13246 del 29/09/2023.

ART. 8)

La società, ai sensi del comma 2, dell'art. 4 della L.R. n. 31/2008, come modificato dal comma 19 dell'art. 5 della L.R. 25/2012 e s.m.i., entro centottanta giorni dalla presentazione della Comunicazione di Inizio Lavori, dovrà depositare presso la Regione Puglia - Dipartimento Sviluppo Economico:

a. dichiarazione congiunta del proponente e dell'appaltatore resa ai sensi di quanto disposto dagli

articoli 46 e 47 del D.P.R. 445/2000 che attesti l'avvenuta sottoscrizione del contratto di appalto per la costruzione dell'impianto autorizzato che contiene la previsione di inizio e fine lavori nei termini di cui al comma 5 dell'art. 4 della L.R. 31/2008 come modificato dall'art. 5 comma 18 e 20 della L.R. 25/2012, ovvero dichiarazione del proponente che attesti la diretta esecuzione dei lavori ovvero contratto di aggiudicazione di appalto con indicazione del termine iniziale e finale dei lavori;

b. dichiarazione congiunta del proponente e del fornitore resa ai sensi di quanto disposto dagli articoli 46 e 47 del d.p.r. 445/2000 che attesti l'esistenza del contratto di fornitura relativo alle componenti tecnologiche essenziali dell'impianto;
c. fideiussione a prima richiesta rilasciata a garanzia della realizzazione dell'impianto, entro i termini stabiliti dalla presente determinazione, di importo non inferiore a euro 50,00 per ogni kW di potenza elettrica rilasciata a favore della Regione Puglia, come disposto con delibera di G.R. n. 3029/2010 e dalla D.G.R. n. 1901 del 19/12/2022 "Procedimento di Autorizzazione Unica ai sensi dell'art. 12 del Decreto legislativo n. 387 del 29 dicembre 2003 e ss.mm.i.. per gli impianti di produzione di energia da fonti rinnovabili - Oneri economici in capo ai proponenti e Atto Unilaterale d'Obbligo";
d. fideiussione a prima richiesta rilasciata a garanzia della realizzazione dell'impianto, entro i termini stabiliti dalla presente determinazione, di importo non inferiore a euro 100,00 per ogni kW di potenza elettrica rilasciata a favore del Comune, come disposto con delibera di G.R. n. 3029/2010 e aggiornabile secondo le modalità stabilite dal punto 2.2 della medesima delibera di G.R. ovvero dell'art. 4 della L.R. 31/2008 come modificato dalla L.R. 25/2012 ovvero art. 20 della L.R. 52/2019 nonché D.G.R. n. 1901 del 19/12/2022 "Procedimento di Autorizzazione Unica ai sensi dell'art. 12 del Decreto legislativo n. 387 del 29 dicembre 2003 e ss.mm.i.. per gli impianti di produzione di energia da fonti rinnovabili - Oneri economici in capo ai proponenti e Atto Unilaterale d'Obbligo".

Il mancato deposito nel termine perentorio dei 180 giorni sopra indicato, della documentazione di cui alle lettere a), b), c) e d) determina **la decadenza di diritto dell'autorizzazione** e l'obbligo del soggetto autorizzato al ripristino dell'originario stato dei luoghi.
Le fideiussioni da presentare a favore della Regione e del Comune devono avere le caratteristiche di cui al paragrafo 13.1 lettera j delle Linee Guida Nazionali approvate con D.M. 10/09/2010 e contenere le seguenti clausole contrattuali:

- espressamente la rinuncia al beneficio della preventiva escussione del debitore principale, la rinuncia all'eccezione di cui all'art. 1957, comma 2 del Codice Civile, nonché l'operatività delle fidejussioni stesse entro 15 giorni a semplice richiesta scritta della Regione Puglia – ora Dipartimento Sviluppo Economico, Sezione Transizione Energetica, o del Comune, senza specifico obbligo di motivazione;
- la validità della garanzia sino allo svincolo da parte dell'Ente garantito e il suo svincolo solo su autorizzazione scritta del medesimo soggetto beneficiario;
- la rinuncia ad avvalersi del termine di cui al primo comma dell'art. 1957 del Codice Civile;
- la specificazione che il mancato pagamento del premio e dei supplementi di premio non potrà essere opposta in nessun caso all'Ente garantito.

ART. 9)
Il termine di inizio dei lavori, per effetto dell'art. 7-bis del D.L. n. 50/2022, convertito nella Legge n. 91/2022, è di mesi 36 (trentasei) dal rilascio della autorizzazione unica; quello per l'ultimazione dei lavori è di anni tre dall'inizio dei lavori conformemente all'art.15, c.2 del DPR 380/2001 e ss.mm.ii.; entrambi i suddetti termini sono prorogabili su istanza motivata presentata dall'interessato almeno quindici giorni prima della scadenza. Sono fatti salvi eventuali aggiornamenti, rinnovi o proroghe relative a provvedimenti settoriali recepiti nel provvedimento di A.U..
Le proroghe complessivamente accordate non possono eccedere i ventiquattro mesi. Il collaudo, redatto da ingegnere abilitato iscritto all'ordine da almeno dieci anni, deve essere effettuato entro sei mesi dal completamento dell'impianto e deve attestare la regolare esecuzione delle opere previste e la loro conformità

al progetto definitivo redatto ai sensi del D.P.R. 5.10.2010 n. 207.
I seguenti casi possono determinare la revoca dell'Autorizzazione Unica, l'obbligo di ripristino dell'originario stato dei luoghi e il diritto della Regione ad escutere la fidejussione rilasciata a garanzia della realizzazione dell'impianto entro i termini stabiliti:

- mancato rispetto del termine di inizio lavori;
- mancato rispetto del termine di realizzazione dell'impianto, fatti salvi i casi di cui all'art. 5, comma 21 della Legge Regionale n. 25 del 25/09/2012;
- mancato rispetto del termine di effettuazione dell'atto di collaudo;
- mancato rispetto di termini e prescrizioni sancite dall'Atto di Impegno e dalla Convenzione sottoscritti;
- mancato rispetto delle misure compensative, previa diffida ad adempiere.

ART. 10)

La presente Determinazione è rilasciata sotto espressa clausola risolutiva per cui, in caso di non positiva acquisizione della documentazione antimafia di cui all'art. 84, comma 3 del medesimo D.Lgs. 159/2011, o di perdita dei requisiti soggettivi ed oggettivi in capo al proponente accertati nel corso del procedimento, la Sezione Transizione Energetica provvederà all'immediata revoca del provvedimento di autorizzazione.

ART. 11)

La vigilanza sull'esecuzione dei lavori di realizzazione delle opere in oggetto compete al Comune, ai sensi dell'art. 27 (Vigilanza sull'attività urbanistico - edilizia - L. n. 47/1998, art. 4; D.Lgs. n. 267/2000, artt. 107 e 109) del D.P.R. 380/2001 per assicurarne la rispondenza alla normativa edilizia e urbanistica applicabile alle modalità esecutive fissate nei titoli abilitativi.
L'accertamento di irregolarità edilizie o urbanistiche comporta l'adozione, da parte del Comune, dei provvedimenti di cui ai capi I (Vigilanza sull'attività urbanistico - edilizia e responsabilità) e II (Sanzioni) del titolo IV della parte I (Attività Edilizia) del D.P.R. 380/2001, fatta salva l'applicazione, da parte delle autorità competenti, delle eventuali ulteriori sanzioni previste dalle leggi di settore.
Il Comune ha competenza per il controllo, il monitoraggio e la verifica della regolare e conforme esecuzione delle opere a quanto autorizzato con il presente provvedimento, anche ai sensi dell'art. 15 della L.R. 25/2012.
Per le medesime finalità la società, contestualmente all'inizio lavori, deve, a pena di revoca dell'Autorizzazione Unica, previa diffida ad adempiere, depositare presso il Comune, il progetto definitivo, redatto ai sensi del D.P.R. 207/2010 e vidimato dalla Sezione Transizione Energetica.
La Regione Puglia Sezione Transizione Energetica si riserva ogni successivo ulteriore accertamento.

ART. 12)

La società e gli eventuali affidatari delle opere da eseguire sono obbligati:

- a ripristinare i luoghi affinché risultino disponibili per le attività previste per essi all'atto della dismissione dell'impianto (ai sensi del comma 4 dell'art. 12 del D.Lgs. 387/2003, D.M. 10/09/2012 paragrafo 13.1 lettera j), ovvero ai sensi dell'art. 5 comma 13 della Legge Regionale n. 25/2012). Le modalità di rimessa in pristino dello stato dei luoghi sono subordinate, inoltre, anche al corretto recepimento delle prescrizioni dettate in merito dagli Enti il cui parere, rilasciato in Conferenza di Servizi, è parte integrante della presente determinazione di autorizzazione;
- a tenere sgombre da qualsiasi residuo le aree dell'impianto non direttamente occupate dalle strutture e rese disponibili per le eventuali compatibili attività agricole; a ripristinare, a lavori ultimati, le strade e le aree di cantiere di supporto alla realizzazione dell'impianto per la produzione di energia elettrica da fonte eolica;
- a depositare presso la struttura tecnica periferica territorialmente competente, prima dell'inizio dei lavori, i calcoli statici delle opere in cemento armato;

- ad effettuare a propria cura e spese la comunicazione dell'avvenuto rilascio dell'Autorizzazione Unica su un quotidiano a diffusione locale e in uno a diffusione nazionale, entro il termine di inizio lavori. L'adempimento dovrà essere documentato dalla società in sede di deposito della documentazione di cui all'art. 4, comma 2, della L.R. 31/2008 come modificato dall'art. 5, comma 18, della L.R. 25/2012;
- a rispettare in fase di realizzazione tutte le norme vigenti in materia di sicurezza, regolarità contributiva dei dipendenti e di attività urbanistico – edilizia (D.Lgs. n. 387/03, D.P.R. n. 380/2001, D.Lgs. n. 81/08, ecc.);
- a consentire accessi e verifiche, anche di natura amministrativa, al personale incaricato da parte della Regione Puglia e a fornire eventuali informazioni, anche ai fini statistici, per le verifiche degli impegni assunti in fase di realizzazione di cui al paragrafo 4 della D.G.R. n. 3029 del 28/12/2010;
- a nominare uno o più direttori dei lavori. La Direzione dei lavori sarà responsabile della conformità delle opere realizzate al progetto approvato, nonché la esecuzione delle stesse opere in conformità alle norme vigenti in materia. La nomina del direttore dei lavori e la relativa accettazione dovrà essere trasmessa da parte della Ditta a tutti gli Enti invitati alla Conferenza di Servizi, unitamente alla comunicazione di inizio dei lavori di cui all'Atto Unilaterale d'Obbligo;
- a fornire alla Regione e al Comune interessato, con cadenza annuale, le informazioni e le notizie di cui al paragrafo 2.3.6 della D.G.R. n. 35 del 06/02/2007.

La società è obbligata, altresì, a comunicare tempestivamente le informazioni di cui all'art. 16, comma 2 della L.R. 25/2012 e quindi:

- eventuali successioni - a titolo oneroso o gratuito - nel titolo autorizzativo e comunque nell'esercizio dell'impianto, depositando documentazione relativa alla composizione personale, ai soggetti che svolgono funzioni di amministrazione, direzione e controllo e al capitale sociale del subentrante, con l'espresso impegno da parte dell'impresa subentrante a comunicare, tempestivamente, alla Regione o al Comune eventuali modifiche che dovessero intervenire successivamente;
- i contratti di appalto e di subappalto stipulati dal committente o dall'appaltatore con altre imprese ai fini dell'esecuzione dei lavori di realizzazione o ai fini dell'esercizio degli impianti autorizzati o comunque assentiti dalla Regione o dal Comune, producendo documentazione relativa alla composizione personale, agli organi di amministrazione, direzione e controllo a al capitale sociale delle imprese affidatarie, con l'espresso impegno - da parte degli appaltatori e subappaltatori - a comunicare tempestivamente alla Regione o al Comune eventuali modifiche che dovessero intervenire successivamente.

ART. 13)

La Sezione Transizione Energetica - Servizio Energia e Fonti Alternative e Rinnovabili provvederà, ai fini della piena conoscenza, alla trasmissione della presente determinazione alla Società istante e al Comune interessato.

ART. 14)

Avverso il presente provvedimento è ammesso ricorso giurisdizionale al TAR o ricorso straordinario al Presidente della Repubblica, rispettivamente entro e non oltre sessanta e centoventi giorni dalla pubblicazione nella Sezione Trasparenza del sito istituzionale della Regione Puglia.

ART. 15)

Il presente provvedimento, redatto in un unico esemplare, composto da n. 33 facciate:

- rientra nelle funzioni dirigenziali;
- è immediatamente esecutivo;
- sarà pubblicato:

all'Albo Telematico, ovvero

- nella sezione "Amministrazione Trasparente", sottosezione "Provvedimenti" e "Provvedimenti dirigenti amministrativi" del sito ufficiale della regione Puglia: www.regione.puglia.it,
- sul Bollettino Ufficiale della Regione Puglia;

- sarà trasmesso, per gli adempimenti consequenziali, ivi compreso il controllo di ottemperanza delle prescrizioni qualora disposte:
  - alla Segreteria della Giunta Regionale;
  - al Ministero dell'Ambiente e della Sicurezza Energetica e all'attenzione del CTVIA e della CT PNRR - PNIEC;
  - Ministero dell'Interno – Comando Provinciale Vigili del Fuoco di Foggia;
  - al Dipartimento Ambiente, Paesaggio e Qualità Urbana della Regione Puglia- Sezione Autorizzazioni Ambientali;
  - al Dipartimento Bilancio, Affari Generali e Infrastrutture - Sezione Lavori pubblici:
    - Servizio per le Espropriazioni;
    - Servizio Autorità Idraulica;
    - Sezione Risorse idriche;
  - alla Provincia di Foggia;
  - al Consorzio per la Bonifica della Capitanata
  - al Comune di Ascoli Satriano (FG);
  - al Comune di Deliceto (FG);
  - all'Autorità di bacino distrettuale dell'Appenino Meridionale;
  - ad ENAC
  - a SNAM Rete Gas S.p.A.;
  - alla Soprintendenza Archeologia, Belle Arti e Paesaggio – BAT e Foggia
  - al GSE S.p.A.;
  - a Terna S.p.A.;
  - a Innovapuglia S.p.A.;
  - alla Società Wiind Energy Ascoli S.r.l., per il tramite di p.e.c., in qualità di destinataria diretta del provvedimento.

DETERMINA

Di prendere atto di quanto espresso in narrativa, che costituisce parte integrante e sostanziale del presente atto e che qui si intende integralmente riportato.

ART. 1)

Di prendere atto di quanto riportato nella nota prot. n. 13246 del 29/09/2023 con la quale la Sezione Transizione Energetica nella persona del Responsabile del Procedimento, attesi gli esiti istruttori curati dal funzionario P.O., confermata dal Dirigente del Servizio Energia e fonti alternative e rinnovabili, comunicava la conclusione della fase dell'istruttoria tecnica ed amministrativa in ordine al rilascio dell'Autorizzazione Unica ai sensi del D.Lgs. n. 387/2003, per la costruzione e l'esercizio dell'impianto in oggetto.

ART. 2)

Di provvedere al rilascio, alla società **Wind Energy Ascoli S.r.l**., con sede legale in Via Caravaggio, 125 65125, Pescara (PE), P.IVA/C.F. 02217820683, dell'Autorizzazione Unica, di cui ai comma 3 dell'art. 12 del D.Lgs. 387 del 29/12/2003 e s.m.i., della D.G.R. n. 35 del 23/01/2007, della D.G.R. 3029 del 28/12/2010 e della L.R. n. 25 del 25/09/2012 e sm.i., per la costruzione ed esercizio di:

- un impianto per la produzione di energia elettrica da fonte eolica della potenza elettrica pari a **39,6 MWe**, costituito da n. **11** aerogeneratori della potenza uninominale pari a 3,6 MWe, da realizzarsi nel Comune di Ascoli Satriano (FG) località "Pozzo Spagnuolo – Conca d'Oro – Tamariceto - Posticchio", posizionati secondo le seguenti coordinate (come asseverate dal proponente e riportate nella Relazione Tecnica del progetto adeguata alle prescrizioni formulate in Conferenza di Servizi) e riportate in tabella:

AEROGENERATORE N.	COORDINATE UTM	
	X	Y
A1	545585	4572375
A2	544340	4570522
A3	543817	4570027
A4	543458	4569251
A6	542635	4567872
A7	544934	4567404
A8	544890	4567980
A9	544809	4568554
A10	545072	4569397
A11	545399	4570180
A12	545887	4570750

- le opere connesse (cod. id.: 201700278) che prevedono che l'impianto venga collegato in antenna a 150 kV presso il futuro ampliamento della stazione elettrica (SE) della RTN a 380/150 kV di Deliceto (autorizzata con D.D. n. 34 del 22/02/2023). Tale soluzione prevede la costruzione di:

  - un cavidotto di collegamento a 30 kV fra gli aerogeneratori costituenti il parco, e la sottostazione di trasformazione 30/150 KV situata nel Comune di Deliceto (FG);
  - una Sotto Stazione Elettrica di Trasformazione 30/150 kV da collegare con la sezione a 150 kV del futuro ampliamento della stazione elettrica (SE) della RTN a 380/150 kV di Deliceto (autorizzata con D.D. n. 34 del 22/02/2023);

- le infrastrutture strettamente indispensabili e riferite in progetto.

ART. 3)

La presente autorizzazione unica, rilasciata a seguito di un procedimento unico svolto nel rispetto dei principi di semplificazione e con le modalità stabilite dalla Legge n. 241/90, costituisce titolo a costruire ed esercire l'impianto in conformità al progetto approvato, ai sensi e per gli effetti di cui all'art. 12, comma 3, del D.Lgs. 29/12/2003 n. 387 e, ai sensi dell'art. 14 quater, comma 1 e seguenti della legge 241/90 e successive modifiche ed integrazioni, sostituisce, a tutti gli effetti, ogni autorizzazione, concessione, nulla osta o atto di assenso comunque denominato di competenza delle amministrazioni partecipanti, o comunque invitate a partecipare ma risultate assenti, alla predetta conferenza convocata nell'ambito del presente procedimento.

Tra le condizioni che vincolano l'efficacia del presente atto rientrano a pieno titolo le misure di compensazione ambientale e territoriale a favore dei Comuni territorialmente competenti, a norma dell'Allegato 2 del DM 10/09/2010, richiamate in atti del procedimento e nella narrativa del presente provvedimento, stabilite in Conferenza di Servizi decisoria e tali da consentire, qualora non già formalizzate e stipulate direttamente con le amministrazioni beneficiarie, la sottoscrizione del Protocollo di Intesa come da D.G.R. n. 2084 del 28/09/2010 (BURP n. 159 del 19/10/2010), alla cui stipula è delegato dalla Giunta regionale il Dirigente al Servizio Assetto del Territorio, oggi Sezione Tutela e Valorizzazione del Paesaggio della Regione Puglia.

ART. 4)

La società **Wind Energy Ascoli S.r.l.** nella fase di realizzazione dell'impianto di produzione di energia elettrica da fonte rinnovabile eolica di cui al presente provvedimento e nella fase di esercizio del medesimo impianto dovrà assicurare il puntuale rispetto delle prescrizioni formulate dagli Enti intervenuti alla conferenza di servizi, all'uopo interfacciandosi con i medesimi Enti nonché di quanto previsto dall'art. 1 comma 3 della L.R. 18 ottobre 2010 n. 13 che così recita "*Per gli interventi di manutenzione degli impianti eolici e fotovoltaici, esistenti e di nuova installazione, è vietato l'uso di erbicidi o veleni finalizzati alla distruzione di piante erbacee dei luoghi interessati*".

La verifica di ottemperanza e il controllo alle succitate prescrizioni e alle altre contenute nel presente provvedimento competono, se non diversamente ed esplicitamente disposto, alle stesse amministrazioni che le hanno disposte.

ART. 5)

La presente Autorizzazione Unica avrà:

- durata massima di anni venti, dalla data di entrata in esercizio, per le opere a carico della società;
- durata illimitata, per l'esercizio delle opere a carico della società gestore della Rete;
- laddove le opere elettriche siano realizzata dalla società gestore di Rete, la durata dei relativi lavori decorrerà dal rilascio dell'atto di voltura a favore dello stesso.

ART. 6)

Di dichiarare la pubblica utilità delle opere di realizzazione dell'impianto per la produzione di energia elettrica da fonte rinnovabile di tipo eolico, nonché delle opere connesse e delle infrastrutture indispensabili alla costruzione e all'esercizio dello stesso e, di apporre il vincolo preordinato all'esproprio, ove si renda necessario, ai sensi degli artt. 12, 16 e 17 del D.P.R. 327 del 08/06/2001 e del comma 1 dell'art. 12 del Decreto Legislativo 29 Dicembre 2003 n. 387, autorizzate con la presente determinazione.

ART. 7

Di stabilire che ai sensi dell'art. 14-quater comma 4 della L. n. 241/90 e ss.mm.ii. "*i termini di efficacia di tutti i pareri, autorizzazioni, concessioni, nulla osta o atti di assenso comunque denominati acquisiti nell'ambito della conferenza di servizi decorrono dalla data della comunicazione della determinazione motivata di conclusione della conferenza*", effettuata dalla Sezione Transizione Energetica con la nota prot. n. 13246 del 29/09/2023.

ART. 8)

La società, ai sensi del comma 2, dell'art. 4 della L.R. n. 31/2008, come modificato dal comma 19 dell'art. 5 della L.R. 25/2012 e s.m.i., entro centottanta giorni dalla presentazione della Comunicazione di Inizio Lavori, dovrà depositare presso la Regione Puglia - Dipartimento Sviluppo Economico:

a. dichiarazione congiunta del proponente e dell'appaltatore resa ai sensi di quanto disposto dagli articoli 46 e 47 del D.P.R. 445/2000 che attesti l'avvenuta sottoscrizione del contratto di appalto per la costruzione dell'impianto autorizzato che contiene la previsione di inizio e fine lavori nei termini di cui al comma 5 dell'art. 4 della L.R. 31/2008 come modificato dall'art. 5 comma 18 e 20 della L.R. 25/2012, ovvero dichiarazione del proponente che attesti la diretta esecuzione dei lavori ovvero contratto di aggiudicazione di appalto con indicazione del termine iniziale e finale dei lavori;
b. dichiarazione congiunta del proponente e del fornitore resa ai sensi di quanto disposto dagli articoli 46 e 47 del d.p.r. 445/2000 che attesti l'esistenza del contratto di fornitura relativo alle componenti tecnologiche essenziali dell'impianto;
c. fideiussione a prima richiesta rilasciata a garanzia della realizzazione dell'impianto, entro i termini stabiliti dalla presente determinazione, di importo non inferiore a euro 50,00 per ogni kW di potenza elettrica rilasciata a favore della Regione Puglia, come disposto con delibera di G.R. n. 3029/2010 e

dalla D.G.R. n. 1901 del 19/12/2022 "Procedimento di Autorizzazione Unica ai sensi dell'art. 12 del Decreto legislativo n. 387 del 29 dicembre 2003 e ss.mm.i.. per gli impianti di produzione di energia da fonti rinnovabili - Oneri economici in capo ai proponenti e Atto Unilaterale d'Obbligo";

d. fideiussione a prima richiesta rilasciata a garanzia della realizzazione dell'impianto, entro i termini stabiliti dalla presente determinazione, di importo non inferiore a euro 100,00 per ogni kW di potenza elettrica rilasciata a favore del Comune, come disposto con delibera di G.R. n. 3029/2010 e aggiornabile secondo le modalità stabilite dal punto 2.2 della medesima delibera di G.R. ovvero dell'art. 4 della L.R. 31/2008 come modificato dalla L.R. 25/2012 ovvero art. 20 della L.R. 52/2019 nonché D.G.R. n. 1901 del 19/12/2022 "Procedimento di Autorizzazione Unica ai sensi dell'art. 12 del Decreto legislativo n. 387 del 29 dicembre 2003 e ss.mm.i.. per gli impianti di produzione di energia da fonti rinnovabili - Oneri economici in capo ai proponenti e Atto Unilaterale d'Obbligo".

Il mancato deposito nel termine perentorio dei 180 giorni sopra indicato, della documentazione di cui alle lettere a), b), c) e d) determina **la decadenza di diritto dell'autorizzazione** e l'obbligo del soggetto autorizzato al ripristino dell'originario stato dei luoghi.
Le fideiussioni da presentare a favore della Regione e del Comune devono avere le caratteristiche di cui al paragrafo 13.1 lettera j delle Linee Guida Nazionali approvate con D.M. 10/09/2010 e contenere le seguenti clausole contrattuali:

- espressamente la rinuncia al beneficio della preventiva escussione del debitore principale, la rinuncia all'eccezione di cui all'art. 1957, comma 2 del Codice Civile, nonché l'operatività delle fidejussioni stesse entro 15 giorni a semplice richiesta scritta della Regione Puglia – ora Dipartimento Sviluppo Economico, Sezione Transizione Energetica, o del Comune, senza specifico obbligo di motivazione;
- la validità della garanzia sino allo svincolo da parte dell'Ente garantito e il suo svincolo solo su autorizzazione scritta del medesimo soggetto beneficiario;
- la rinuncia ad avvalersi del termine di cui al primo comma dell'art. 1957 del Codice Civile;
- la specificazione che il mancato pagamento del premio e dei supplementi di premio non potrà essere opposta in nessun caso all'Ente garantito.

ART. 9)

Il termine di inizio dei lavori, per effetto dell'art. 7-bis del D.L. n. 50/2022, convertito nella Legge n. 91/2022, è di mesi 36 (trentasei) dal rilascio della autorizzazione unica; quello per l'ultimazione dei lavori è di anni tre dall'inizio dei lavori conformemente all'art.15, c.2 del DPR 380/2001 e ss.mm.ii.; entrambi i suddetti termini sono prorogabili su istanza motivata presentata dall'interessato almeno quindici giorni prima della scadenza. Sono fatti salvi eventuali aggiornamenti, rinnovi o proroghe relative a provvedimenti settoriali recepiti nel provvedimento di A.U..
Le proroghe complessivamente accordate non possono eccedere i ventiquattro mesi. Il collaudo, redatto da ingegnere abilitato iscritto all'ordine da almeno dieci anni, deve essere effettuato entro sei mesi dal completamento dell'impianto e deve attestare la regolare esecuzione delle opere previste e la loro conformità al progetto definitivo redatto ai sensi del D.P.R. 5.10.2010 n. 207.
I seguenti casi possono determinare la revoca dell'Autorizzazione Unica, l'obbligo di ripristino dell'originario stato dei luoghi e il diritto della Regione ad escutere la fidejussione rilasciata a garanzia della realizzazione dell'impianto entro i termini stabiliti:

- mancato rispetto del termine di inizio lavori;
- mancato rispetto del termine di realizzazione dell'impianto, fatti salvi i casi di cui all'art. 5, comma 21 della Legge Regionale n. 25 del 25/09/2012;
- mancato rispetto del termine di effettuazione dell'atto di collaudo;
- mancato rispetto di termini e prescrizioni sancite dall'Atto di Impegno e dalla Convenzione sottoscritti;
- mancato rispetto delle misure compensative, previa diffida ad adempiere.

ART. 10)

La presente Determinazione è rilasciata sotto espressa clausola risolutiva per cui, in caso di non positiva acquisizione della documentazione antimafia di cui all'art. 84, comma 3 del medesimo D.Lgs. 159/2011, o di perdita dei requisiti soggettivi ed oggettivi in capo al proponente accertati nel corso del procedimento, la Sezione Transizione Energetica provvederà all'immediata revoca del provvedimento di autorizzazione.

ART. 11)

La vigilanza sull'esecuzione dei lavori di realizzazione delle opere in oggetto compete al Comune, ai sensi dell'art. 27 (Vigilanza sull'attività urbanistico - edilizia - L. n. 47/1998, art. 4; D.Lgs. n. 267/2000, artt. 107 e 109) del D.P.R. 380/2001 per assicurarne la rispondenza alla normativa edilizia e urbanistica applicabile alle modalità esecutive fissate nei titoli abilitativi.
L'accertamento di irregolarità edilizie o urbanistiche comporta l'adozione, da parte del Comune, dei provvedimenti di cui ai capi I (Vigilanza sull'attività urbanistico - edilizia e responsabilità) e II (Sanzioni) del titolo IV della parte I (Attività Edilizia) del D.P.R. 380/2001, fatta salva l'applicazione, da parte delle autorità competenti, delle eventuali ulteriori sanzioni previste dalle leggi di settore.
Il Comune ha competenza per il controllo, il monitoraggio e la verifica della regolare e conforme esecuzione delle opere a quanto autorizzato con il presente provvedimento, anche ai sensi dell'art. 15 della L.R. 25/2012.
Per le medesime finalità la società, contestualmente all'inizio lavori, deve, a pena di revoca dell'Autorizzazione Unica, previa diffida ad adempiere, depositare presso il Comune, il progetto definitivo, redatto ai sensi del D.P.R. 207/2010 e vidimato dalla Sezione Transizione Energetica.
La Regione Puglia Sezione Transizione Energetica si riserva ogni successivo ulteriore accertamento.

ART. 12)

La società e gli eventuali affidatari delle opere da eseguire sono obbligati:

- a ripristinare i luoghi affinché risultino disponibili per le attività previste per essi all'atto della dismissione dell'impianto (ai sensi del comma 4 dell'art. 12 del D.Lgs. 387/2003, D.M. 10/09/2012 paragrafo 13.1 lettera j), ovvero ai sensi dell'art. 5 comma 13 della Legge Regionale n. 25/2012). Le modalità di rimessa in pristino dello stato dei luoghi sono subordinate, inoltre, anche al corretto recepimento delle prescrizioni dettate in merito dagli Enti il cui parere, rilasciato in Conferenza di Servizi, è parte integrante della presente determinazione di autorizzazione;
- a tenere sgombre da qualsiasi residuo le aree dell'impianto non direttamente occupate dalle strutture e rese disponibili per le eventuali compatibili attività agricole; a ripristinare, a lavori ultimati, le strade e le aree di cantiere di supporto alla realizzazione dell'impianto per la produzione di energia elettrica da fonte eolica;
- a depositare presso la struttura tecnica periferica territorialmente competente, prima dell'inizio dei lavori, i calcoli statici delle opere in cemento armato;
- ad effettuare a propria cura e spese la comunicazione dell'avvenuto rilascio dell'Autorizzazione Unica su un quotidiano a diffusione locale e in uno a diffusione nazionale, entro il termine di inizio lavori. L'adempimento dovrà essere documentato dalla società in sede di deposito della documentazione di cui all'art. 4, comma 2, della L.R. 31/2008 come modificato dall'art. 5, comma 18, della L.R. 25/2012;
- a rispettare in fase di realizzazione tutte le norme vigenti in materia di sicurezza, regolarità contributiva dei dipendenti e di attività urbanistico – edilizia (D.Lgs. n. 387/03, D.P.R. n. 380/2001, D.Lgs. n. 81/08, ecc.);
- a consentire accessi e verifiche, anche di natura amministrativa, al personale incaricato da parte della Regione Puglia e a fornire eventuali informazioni, anche ai fini statistici, per le verifiche degli impegni assunti in fase di realizzazione di cui al paragrafo 4 della D.G.R. n. 3029 del 28/12/2010;
- a nominare uno o più direttori dei lavori. La Direzione dei lavori sarà responsabile della conformità delle opere realizzate al progetto approvato, nonché la esecuzione delle stesse opere in conformità alle norme vigenti in materia. La nomina del direttore dei lavori e la relativa accettazione dovrà essere trasmessa

da parte della Ditta a tutti gli Enti invitati alla Conferenza di Servizi, unitamente alla comunicazione di inizio dei lavori di cui all'Atto Unilaterale d'Obbligo;
- a fornire alla Regione e al Comune interessato, con cadenza annuale, le informazioni e le notizie di cui al paragrafo 2.3.6 della D.G.R. n. 35 del 06/02/2007.

La società è obbligata, altresì, a comunicare tempestivamente le informazioni di cui all'art. 16, comma 2 della L.R. 25/2012 e quindi:

- eventuali successioni - a titolo oneroso o gratuito - nel titolo autorizzativo e comunque nell'esercizio dell'impianto, depositando documentazione relativa alla composizione personale, ai soggetti che svolgono funzioni di amministrazione, direzione e controllo e al capitale sociale del subentrante, con l'espresso impegno da parte dell'impresa subentrante a comunicare, tempestivamente, alla Regione o al Comune eventuali modifiche che dovessero intervenire successivamente;
- i contratti di appalto e di subappalto stipulati dal committente o dall'appaltatore con altre imprese ai fini dell'esecuzione dei lavori di realizzazione o ai fini dell'esercizio degli impianti autorizzati o comunque assentiti dalla Regione o dal Comune, producendo documentazione relativa alla composizione personale, agli organi di amministrazione, direzione e controllo a al capitale sociale delle imprese affidatarie, con l'espresso impegno - da parte degli appaltatori e subappaltatori - a comunicare tempestivamente alla Regione o al Comune eventuali modifiche che dovessero intervenire successivamente.

ART. 13)

La Sezione Transizione Energetica - Servizio Energia e Fonti Alternative e Rinnovabili provvederà, ai fini della piena conoscenza, alla trasmissione della presente determinazione alla Società istante e al Comune interessato.

ART. 14)

Avverso il presente provvedimento è ammesso ricorso giurisdizionale al TAR o ricorso straordinario al Presidente della Repubblica, rispettivamente entro e non oltre sessanta e centoventi giorni dalla pubblicazione nella Sezione Trasparenza del sito istituzionale della Regione Puglia.

ART. 15)

Il presente provvedimento, redatto in un unico esemplare, composto da n. 53 facciate:

- rientra nelle funzioni dirigenziali;
- è immediatamente esecutivo;
- sarà pubblicato:

all'Albo Telematico, ovvero

  - nella sezione "Amministrazione Trasparente", sottosezione "Provvedimenti" e "Provvedimenti dirigenti amministrativi" del sito ufficiale della regione Puglia: www.regione.puglia.it,
  - sul Bollettino Ufficiale della Regione Puglia;
- sarà trasmesso, per gli adempimenti consequenziali, ivi compreso il controllo di ottemperanza delle prescrizioni qualora disposte:
  - alla Segreteria della Giunta Regionale;
  - al Ministero dell'Ambiente e della Sicurezza Energetica e all'attenzione del CTVIA e della CT PNRR - PNIEC;
  - Ministero dell'Interno – Comando Provinciale Vigili del Fuoco di Foggia;
  - al Dipartimento Ambiente, Paesaggio e Qualità Urbana della Regione Puglia- Sezione Autorizzazioni Ambientali;

- al Dipartimento Bilancio, Affari Generali e Infrastrutture - Sezione Lavori pubblici:
    - Servizio per le Espropriazioni;
    - Servizio Autorità Idraulica;
    - Sezione Risorse idriche;
- alla Provincia di Foggia;
- al Consorzio per la Bonifica della Capitanata
- al Comune di Ascoli Satriano (FG);
- al Comune di Deliceto (FG);
- all'Autorità di bacino distrettuale dell'Appenino Meridionale;
- ad ENAC
- a SNAM Rete Gas S.p.A.;
- alla Soprintendenza Archeologia, Belle Arti e Paesaggio – BAT e Foggia
- al GSE S.p.A.;
- a Terna S.p.A.;
- a Innovapuglia S.p.A.;
- alla Società Wiind Energy Ascoli S.r.l., per il tramite di p.e.c., in qualità di destinataria diretta del provvedimento.

Il presente Provvedimento è direttamente esecutivo.

Firmato digitalmente da:

P.O. Reti Energetiche E Loro Connessione Con Le Politiche Regionali
Brigitta Ieva

Il Dirigente di Servizio Energia E Fonti Alternative E Rinnovabili
Francesco Corvace

Il Dirigente della Sezione Transizione Energetica
Angela Cistulli

DETERMINAZIONE DEL DIRIGENTE SEZIONE TRANSIZIONE ENERGETICA 16 novembre 2023, n. 271

Autorizzazione unica ai sensi del Decreto Legislativo 29 dicembre 2003, n. 387 relativa alla costruzione ed all'esercizio di un impianto eolico, per la produzione di energia elettrica da fonte rinnovabile eolica, della potenza elettrica complessiva di 21,6 MWe costituito da n.6 aerogeneratori, sito nel comune di Sant'Agata di Puglia (FG), località "Viticone Palino, Serro Lucarelli, Monte Rotondo" e delle opere connesse tra cui una Sottostazione Utente di trasformazione MT/AT (30/150 kV), allacciata in antenna a 150 KV con il futuro ampliamento della stazione RTN 150/380 kV "Deliceto" (autorizzata con D.D. n. 34 del 22/02/2023). Proponente: Wind Energy Sant'Agata srl, (P.IVA 02217800685) con sede legale in Pescara (PE), via Caravaggio, n.125

IL DIRIGENTE DELLA STRUTTURA PROPONENTE

La Dirigente della Sezione Transizione Energetica avv. Angela Cistulli, su istruttoria del funzionario P.O. "Responsabile PAUR" ing. Valentina Benedetto, confermata dal Dirigente di Servizio Energia e fonti alternative e rinnovabili, ing. Francesco Corvace

PREMESSO CHE, nell'ordinamento eurounitario ed italiano si segnalano, in materia energetica:

- la Legge 1° giugno 2002 n. 120, che ha ratificato l'esecuzione del Protocollo di Kyoto del 11.12.1997 alla Convenzione quadro delle Nazioni Unite sui cambiamenti climatici;
- la Legge n. 204 del 4 novembre 2016, pubblicata sulla Gazzetta Ufficiale n. 263 del 10 novembre 2016, che ha ratificato gli accordi di Parigi (COP 21), già ratificati il 4 ottobre 2016 dall'Unione Europea;
- la direttiva 2018/2001/UE del Parlamento europeo e del Consiglio, dell'11 dicembre 2018, sulla promozione dell'uso dell'energia da fonti rinnovabili;
- il quarto pacchetto comunitario "energia" del giugno 2019 composto da una direttiva (direttiva sull'energia elettrica, 2019/944/UE) e tre regolamenti (regolamento sull'energia elettrica, 2019/943/UE, regolamento sulla preparazione ai rischi, 2019/941/UE, e regolamento sull'Agenzia per la cooperazione fra i regolatori nazionali dell'energia (ACER), 2019/942/UE);
- Il quinto pacchetto energia, "Pronti per il 55 %", pubblicato il 14 luglio 2021 con l'obiettivo di allineare gli obiettivi energetici dell'UE alle nuove ambizioni europee in materia di clima per il 2030 e il 2050;
- il decreto legislativo 8 novembre 2021, n. 199, recante «Attuazione della direttiva (UE) 2018/2001 del Parlamento europeo e del Consiglio, dell'11 dicembre 2018, sulla promozione dell'uso dell'energia da fonti rinnovabili»;
- il decreto legislativo 8 novembre 2021, n. 210, Attuazione della direttiva UE 2019/944, del Parlamento europeo e del Consiglio, del 5 giugno 2019;
- il Piano nazionale di ripresa e resilienza (PNRR) la cui valutazione positiva è stata approvata con decisione del Consiglio ECOFIN del 13 luglio 2021 notificata all'Italia dal Segretariato generale del Consiglio con nota LT161/21 del 14 luglio 2021;
- la Legge 79/2022 di conversione del D.L. 36/2022 recante "Ulteriori misure urgenti per l'attuazione del piano nazionale di ripresa e resilienza (PNRR)", cosiddetto Decreto PNRR 2;
- Il Regolamento UE 2577 del 22 dicembre 2022 che istituisce il quadro per accelerare la diffusione delle energie rinnovabili;
- D.L. 24 febbraio 2023, n. 13 convertito in legge 21 aprile 2023, n. 41 "Disposizioni urgenti per l'attuazione del Piano nazionale di ripresa e resilienza (PNRR) e del Piano nazionale degli investimenti complementari al PNRR (PNC), nonché per l'attuazione delle politiche di coesione e della politica agricola comune"

ATTESO CHE:

- il Decreto Legislativo n. 387 del 29.12.2003, nel rispetto della disciplina nazionale, comunitaria ed internazionale vigente, e nel rispetto dei principi e criteri direttivi stabiliti dall'articolo 43 della Legge 1°

marzo 2002, n. 39, promuove il maggior contributo delle fonti energetiche rinnovabili alla produzione di elettricità nel relativo mercato italiano e comunitario;

- ai sensi del comma 1 dell'art. 12 del Decreto Legislativo n. 387 del 29.12.2003, gli impianti alimentati da fonti rinnovabili, nonché le opere connesse e le infrastrutture indispensabili alla costruzione e all'esercizio degli stessi impianti, sono di pubblica utilità, indifferibili ed urgenti;
- la costruzione e l'esercizio degli impianti di produzione di energia elettrica alimentati da fonti rinnovabili, gli interventi di modifica, potenziamento, rifacimento totale o parziale e riattivazione, come definiti dalla normativa vigente, e le opere connesse alla costruzione e all'esercizio degli impianti stessi sono soggetti ad un'Autorizzazione Unica, rilasciata, ai sensi del comma 3 del medesimo art. 12, dalla Regione;
- il Ministero dello Sviluppo Economico con Decreto del 10/09/2010 ha emanato le "Linee Guida per il procedimento di cui all'art. 12 del D.Lgs. 29 dicembre 2003, n. 387 per l'autorizzazione alla costruzione e all'esercizio di impianti di produzione di elettricità da fonti rinnovabili nonché Linee Guida tecniche per gli impianti stessi";
- la Giunta Regionale con provvedimento n. 3029 del 30/12/2010 ha adottato la nuova procedura per il rilascio delle autorizzazioni alla costruzione ed esercizio di impianti di produzione di energia elettrica da fonte rinnovabile recependo quanto previsto dalle Linee Guida nazionali;
- la Regione con R.R. n. 24 del 30/12/2010 ha adottato il "Regolamento attuativo del Decreto del Ministero per lo Sviluppo Economico del 10 settembre 2010, «Linee Guida per l'Autorizzazione degli impianti alimentati da fonti rinnovabili», recante la individuazione di aree e siti non idonei alla installazione di specifiche tipologie di impianti alimentati da fonti rinnovabili nel territorio della Regione Puglia";
- il Decreto Legislativo n. 28/2011 "Attuazione della direttiva 2009/28/CE sulla promozione dell'uso dell'energia da fonti rinnovabili, recante modifica e successiva abrogazione delle direttive 2001/77/Ce e 2003/30/CE" che ha integrato il quadro regolatorio ed autorizzativo delle FER;
- la Regione con L.R. 25 del 24/09/2012 ha adottato una norma inerente la "Regolazione dell'uso dell'energia da fonti Rinnovabili";
- l'Autorizzazione Unica, ai sensi del comma 4 dell'art 12 del Decreto Legislativo 387/2003 e s.m.i., come modificata dall'art 5 del Decreto Legislativo 28/2011, è rilasciata mediante un procedimento unico al quale partecipano tutte le Amministrazioni interessate, svolto nel rispetto dei principi di semplificazione e con le modalità stabilite dalla Legge 7 agosto 1990, n. 241, e successive modificazioni e integrazioni;
- l'art. 14 della 241/90 e s.m.i. disciplina la Conferenza di Servizi, la cui finalità è comparare e coordinare i vari interessi pubblici coinvolti nel procedimento in maniera contestuale ed in unica sede fisica ed istituzionale;
- ai sensi del citato art. 14 della 241/90 e s.m.i., all'esito dei lavori della conferenza di servizi, l'amministrazione procedente adotta la determinazione motivata di conclusione del procedimento, valutate le specifiche risultanze della conferenza e tenendo conto delle posizioni prevalenti espresse in quella sede;
- Con D.Lgs. 16 giugno 2017, n. 104:

1. è stato introdotto (art. 27 bis del D Lgs 152/2006) il Provvedimento Autorizzatorio Unico Regionale secondo cui" nel caso di procedimenti di VIA di competenza regionale il proponente presenta all'autorità competente un'istanza ai sensi dell'articolo 23, comma 1, allegando la documentazione e gli elaborati progettuali previsti dalle normative di settore per consentire la compiuta istruttoria tecnico-amministrativa finalizzata al rilascio di tutte le autorizzazioni, intese, concessioni, licenze, pareri, concerti, nulla osta e assensi comunque denominati, necessari alla realizzazione e all'esercizio del medesimo progetto e indicati puntualmente in apposito elenco predisposto dal proponente stesso".
2. è stato rivisto l'Allegato II alla Parte Seconda del d.lgs. 152/2006, definendo di competenza statale "gli impianti eolici per la produzione di energia elettrica sulla terraferma con potenza complessiva superiore a 30 MW, calcolata sulla base del solo progetto sottoposto a valutazione ed escludendo eventuali impianti o progetti localizzati in aree contigue o che abbiano il medesimo centro di interesse ovvero il

medesimo punto di connessione e per i quali sia già in corso una valutazione di impatto ambientale o sia già stato rilasciato un provvedimento di compatibilità ambientale";

- la Legge n. 34 del 27/04/2022 di conversione del Decreto-legge del 01/03/2022 n. 17 – "Misure urgenti per il contenimento dei costi dell'energia elettrica e del gas naturale, per lo sviluppo delle energie rinnovabili e per il rilancio delle politiche industriali" ha introdotto misure di semplificazione ed accelerazione;
- la Legge 15 luglio 2022, n. 91 (in G.U. 15/07/2022, n. 164) di conversione del Decreto-Legge 17 maggio 2022, n. 50 "Misure urgenti in materia di politiche energetiche nazionali, produttività delle imprese e attrazione degli investimenti, nonché' in materia di politiche sociali e di crisi ucraina. (22G00059)" (GU Serie Generale n.114 del 17-05-2022), ha introdotto ulteriori misure di semplificazione ed accelerazione in materia energetica;
- la Legge Regionale 7 novembre 2022, n. 28 "Norme in materia di incentivazione alla transizione energetica", in applicazione dei principi di efficientamento e di riduzione delle emissioni climalteranti e al fine di attenuare gli effetti negativi della crisi energetica, ha disciplinato le misure di compensazione e di riequilibrio ambientale e territoriale fra livelli e costi di prestazione e impatto degli impianti energetici:

- Con DGR del 19 dicembre 2022, n. 1901 "Procedimento di Autorizzazione Unica ai sensi dell'art. 12 del Decreto legislativo n. 387 del 29 dicembre 2003 e ss.mm.i.. per gli impianti di produzione di energia da fonti rinnovabili - Oneri economici in capo ai proponenti e Atto Unilaterale d'Obbligo" sono stati aggiornati e ridefiniti gli incombenti in capo ai proponenti di FER;

- con DGR 17 luglio 2023, n. 997 "Atto di indirizzo in tema di politiche per la promozione e lo sviluppo delle energie rinnovabili in Puglia" la Giunta ha inteso fornire indirizzi agli uffici regionali in relazione alla strategicità rivestita dal tema dell'incremento della produzione e dell'uso delle fonti rinnovabili anche ai fini della decarbonizzazione.

RILEVATO CHE:

- La **Wind Energy Sant'Agata S.r.l**. , con sede legale in Pescara (PE), in via Caravaggio , 125, Cod. Fisc. e P.IVA 02217800685 (di seguito "società" o "proponente" o "istante"), attraverso il suo legale rappresentante, trasmetteva in data 06/02/2019 al Ministero dell'Ambiente e della Sicurezza Energetica (già Ministero dell'Ambiente e della Tutela del Territorio e del Mare e successivamente Ministero della Transizione Ecologica, di seguito MASE) istanza di pronuncia di compatibilità ambientale ai sensi dell'art. 23 del D.Lgs 152/2006 e s.m.i relativa al progetto di un impianto eolico di potenza complessiva pari a 39,6 MW composto da 11 aerogeneratori da realizzarsi nel comune Sant'Agata di Puglia (FG), località "Viticone Palino, Serro Lucarelli, Monte Rotondo", e relative opere di connessione ricadenti anche nei comuni di e Deliceto (FG) e Candela (FG) (rif. prot. MASE: 3283/DVA).
- La società presentava, in data 21.12.2018, acquisita al prot. n. 7092 del 27.12.2018, istanza telematica di autorizzazione unica alla realizzazione ed all'esercizio di un impianto per la produzione di energia elettrica da fonte rinnovabile eolica, denominato "*parco eolico WESA - Wind Energy Sant' Agata*" sito nel territorio comunale di Sant'Agata di Puglia (FG), della potenza nominale di 39,6 MW (11 torri da 3,6 MW), e relative opere e infrastrutture connesse.
- la Terna SpA (Cod. 201700295), gestore della Rete di Trasmissione Nazionale, con nota prot. P20180041103-18/12/2018, in ordine alle opere di connessione, comunicava il proprio benestare in relazione al preventivo di connessione "*secondo il quale l'impianto sarà collegato in antenna a 150 kV presso il futuro ampliamento della Stazione Elettrica della RTN a 380/150 kV di Deliceto*" *e che lo stallo sarebbe stato in condivisione con le società Wind Energy Castelluccio Srl e Wind Energy Ascoli Srl".*
- Questa Sezione, a seguito della verifica condotta, in presenza della verifica positiva dei requisiti tecnici

ed amministrativi necessari per l'ammissibilità dell'istanza, con nota prot.n. 1375 del 20.03.2019, comunicava che **il procedimento in oggetto era formalmente avviato**.

- La società, con nota del 14.06.2022, acquisita al prot.n.5194 di pari data, trasmetteva la notifica Rif. Prot. 71245 del 08.06.2022 del Decreto del Ministero dell'Ambiente e della Sicurezza Energetica (già MITE ovvero Ministero per la Transizione Ecologica, oggi e di seguito MASE) n.209/2022 del 25.05.2022, pubblicato sul portale istituzionale del Ministero, contenente **il giudizio positivo di Valutazione di Impatto Ambientale, subordinato al rispetto delle condizioni ambientali di cui al Parere della Commissione Tecnica VIA VAS n. 3317 del 17.04.2020,** relativo al procedimento in oggetto, corredato dai pareri della Commissione Tecnica di verifica dell'impatto ambientale VIA e VAS n. 3317 del 17.04.2020 e la Deliberazione del Consiglio dei Ministri del 10.03.2022, chiedendo, pertanto, "la convocazione della conferenza di servizi strumentale al rilascio dell'Autorizzazione unica ai sensi dell'art. 12 del D.lgs 387/2003". Precisamente il MITE/MASE decreta il "Giudizio di compatibilità ambientale" in questi termini: "… E' espresso giudizio positivo di compatibilità ambientale per il progetto di un impianto eolico di potenza 25,2 Mw e delle relative opere di infrastrutture necessarie al collegamento della rete di trasmissione nazionale (RTN), nel Comune di Sant'Agata di Puglia (FG), in località Viticole Palino, Serro Lucarelli, Monterotondo, con opere di connessione ricadenti anche nel Comune di Deliceto (FG), presentato dalla Wind Energy Sant'Agata s.r.l. avente sede legale in Pescara, via Caravaggio 125-65125, subordinato al rispetto delle condizioni ambientali di cui all'articolo 2…"
- Ai sensi e per gli effetti dell'art. 14 ter, comma 4 della legge 7 agosto 1990, n. 241 e ss.mm.ii., atteso che il MASE emanava il decreto positivo di compatibilità ambientale D.M. n.209/2022 del 25.05.2022 relativo al progetto eolico proposto nel Comune di Sant'Agata di Puglia, in località "Viticone Palino, Serro Lucarelli, Monte Rotondo" ed opere di connessione ricadenti nei Comuni di Sant'Agata di Puglia e Deliceto (FG) nell'assetto proposto in revisione, che prevedeva un impianto composto da 7 aerogeneratori ognuno da 3,60 MW, per una potenza totale di 25,2 MW, con nota prot.n.5426 del 22.06.2022, questa Sezione convocava per il giorno **29.07.2022** la riunione di Conferenza di Servizi per l'esame del progetto di cui trattasi, in modalità videoconferenza. Con la stessa nota questa Sezione, atteso che il progetto oggetto dell'espressione del parere degli enti qui convocati avrebbe dovuto essere comprensivo di ogni adeguamento o aggiornamento *medio tempore* resosi necessario, anche alla luce del procedimento di VIA concluso, nonché di adeguamento alle prescrizioni già impartite dagli enti intervenuti nel medesimo procedimento, invitava la società ad integrare la documentazione depositata sul portale di "Sistema Puglia" entro e non oltre il termine di dieci giorni dalla presente, al fine di consentire agli enti il compiuto esame del progetto in un congruo lasso di tempo. Inoltre si chiedeva la trasmissione del Piano Economico Finanziario asseverato, come già richiesto con la nota n.1375 del 20.03.2019.
- Con nota del 1.07.2022, la società istante comunicava, ai sensi dell'art.47 del D.P.R. n.445/2000 e s.m.i, "di aver adeguato la documentazione progettuale depositata sul portale di "Sistema Puglia" esclusivamente alle determinazioni degli enti intervenuti nel procedimento ministeriale conclusosi con decreto di VIA, in modo pedissequo e senza l'introduzione di altri scostamenti, aggiornamenti ulteriori e variazioni arbitrarie sul progetto".
- Con nota del 1.07.2022, acquisita al prot.n.5951 del 3.07.2022, la società proponente comunicava di aver depositato sul portale di "Sistema Puglia" *il progetto "comprensivo di ogni adeguamento o aggiornamento medio tempore resosi necessario, anche alla luce del procedimento di VIA concluso*", trasmettendo inoltre il Piano Economico Finanziario asseverato.
- La Scrivente, con nota del 06.08.2022 prot. n. 07718, trasmetteva il verbale relativo alla Conferenza di Servizi tenutasi il 29 Luglio 2022 e, contestualmente:

1. chiedeva alla società di integrare la documentazione così come richiesto con nota del 22.06.2022 prot. n.0543;
2. chiedeva al Comune di Sant'Agata di Puglia, ad esito dell'interlocuzione con la società, di esprimere un parere in merito alla stima dei costi di dismissione e di ripristino ed alla loro congruità ai fini della determinazione delle definite misure di compensazione e, inoltre, di confermare la compatibilità del

progetto con lo strumento urbanistico vigente;

3. invitava gli Enti coinvolti, qualora non avessero già provveduto, a pronunciarsi entro la prossima seduta della medesima c.d.s., anche a seguito del deposito delle integrazioni documentali richieste, sul progetto aggiornato;
4. alla luce del parere acquisito nella stessa sede, invitava la Provincia di Foggia, in qualità di ente delegato ai sensi dell'art 7 della L.R. n.20/2009, al rilascio del provvedimento in materia paesaggistica di propria competenza, precisando che per la scrivente Sezione diventa necessario comprendere se, in base all'approfondimento istruttorio condotto dallo stesso ente provinciale, intervengano i termini di autorizzazione paesaggistica ex art. 146 del D Lgs 42/2004 e dell'art.90 delle NTA del PPTR o i termini di semplice accertamento di compatibilità paesaggistica ai sensi dell'art.91 delle NTA del PPTR. Detta circostanza andrebbe esplicitata, opportunamente e compiutamente dall'Autorità Competente delegata ai sensi dell'art.7, c.3 della L.R.n.20/2009, affinché sia correttamente riportata nell'atto di Autorizzazione Unica di competenza di questo Ufficio, ai sensi dell'art 12, c.3 del D.lgs n.387/2003.

- La Società, con nota del 23.02.2023, acquisita al prot.n. 03393 del 23.02.2023, comunicava alla scrivente:
- l'avvenuta integrazione documentale attraverso il portale "Sistema Puglia";
- eliminazione dell'aerogeneratore WTG03 dato che risultava in conflitto con il parco eolico attualmente in esercizio denominato "Margherita"; chiedendo contestualmente la convocazione della nuova Conferenza di Servizi.
- Questa Sezione, con nota prot. 6349 del 7.04.2023, ai sensi e per gli effetti dell'art. 14 ter, comma 4 della legge 7 agosto 1990, n. 241 e ss.mm.ii., in considerazione dell' assetto proposto in ultima revisione che prevede un impianto composto da 6 aerogeneratori ognuno da 3,60 MW, per una potenza totale di 21,6 MW, già ridotto precedentemente a un impianto composto da 7 aerogeneratori ognuno da 3,60 MW, per una potenza totale di 25,2 MW, convocava per il giorno **21.04.2023** la riunione di Conferenza di Servizi per l'esame del progetto di cui trattasi, in modalità videoconferenza, poi rinviata al giorno 2.5.2023. Con la stessa nota si invitava la società istante ad aggiornare tutta la documentazione a corredo dell'istanza, allineandola con la modifica proposta prestando particolare cura ad aggiornare, in via esemplificativa e non esaustiva alcuni elaborati.
- Con nota del 17.04.2023, acquisita al prot.n.6895 del 18.04.2023 la società istante comunicava di aver provveduto a caricare sul portale Sistema Puglia il piano di dismissione ed il piano economico finanziario asseverato come da richiesta nella convocazione della Conferenza dei Servizi.
- Con nota del 18.04.2023, acquisita al prot.n.6953 del 19.04.2023 la società istante trasmetteva nuovamente la proposta di misure di compensazione ai sensi del D.M. del 10.09.2010 al Comune di Sant'Agata di Puglia.
- Con nota prot.n.7040 del 20.04.2023, questa Sezione comunicava il rinvio della seduta della conferenza prevista per il 21.04.2023 al giorno **2 maggio 2023.**
- Questa Sezione, con nota prot. 9651 del 06.06.2023, trasmetteva a tutti gli interessati il verbale relativo alla Conferenza di Servizi del 2.5.2023. che si concludeva con quanto di seguito riportato:

1. Con riferimento al parere favorevole rilasciato dalla acquisito nell'odierna seduta, si invitava la Sezione regionale Opere ed Infrastrutture Pubbliche, P.O. Procedure Espropriative, a confermare il parere già rilasciato alla luce della rimodulazione del layout in riduzione proposta dalla società istante.
2. Il Comune di Sant'Agata di Puglia esprimeva parere favorevole in merito alla compatibilità del progetto con lo strumento urbanistico vigente e parere favorevole in merito ai costi di dismissione e di ripristino oltre che alle misure compensative rilasciate a favore del Comune di Sant'Agata di Puglia, si sensi del D.M. del 10.09.2010.
3. Si prendeva atto della richiesta avanzata da Snam Rete Gas di un sopralluogo congiunto con i tecnici della società istante, al fine di valutare l'acclarata interferenza delle opere di progetto con un metanodotto esistente. Pertanto si invitava la società istante a voler agevolare l'incontro richiesto e, contestualmente, a trasmettere la documentazione richiesta.

- La società, con note acquisite al prot.n.9230 del 26.05.2023 e prot.9302 del 30.05.2023, a seguito del parere inviato in occasione della conferenza dei servizi del 2 maggio 2023 e del sopralluogo congiunto dello scorso 12 maggio, inviava a Snam rete Gas la documentazione tecnica richiesta per risolvere l'interferenza col metanodotto Massafra – Biccari – DN 1200 (48").
- Con nota acquisita al prot.n.9938 del 14.06.2023 la società proponente trasmetteva al Servizio regionale Osservatorio Abusivismo e Usi Civici la richiesta di verifica di usi civici sulle particelle interessanti il parco eolico in oggetto.
- In riscontro al parere espresso da Arpa n.0032555 - 156 - 02/05/2023 la società istante forniva il proprio riscontro con la nota acquisita al prot.n.9941 del 14.06.2023.
- In riscontro alla nota n.8113 del 18.05.2023 della Sezione Autorità Idraulica, la società istante trasmetteva, con nota acquisita al prot.n.10375 del 26.05.2023, alla Provincia di Foggia gli elaborati progettuali utili per l'espressione del parere di competenza.
- Con nota acquisita al prot.n.9942 14.06.2023 la società istante sollecitava l'espressione del parere di competenza da parte del Consorzio di Bonifica della Capitanata, nell'ambito dell'iniziativa in oggetto, come peraltro evidenziato dall'Agenzia del Demanio Direzione Regionale Puglia e Basilicata durante la Conferenza dei Servizi del 2 maggio 2023.
- Questa Sezione, con nota prot. 10900 del 05.07.2023, ai sensi e per gli effetti dell'art. 14 ter, comma 4 della legge 7 agosto 1990, n. 241 e ss.mm.ii., convocava la Conferenza di Servizi per giorno **24.07.2023** per il progetto *de quo*.
- In data 24.07.2023 si chiudevano i lavori della Conferenza di Servizi rilevando il segno prevalentemente favorevole e si rinviava la formalizzazione della comunicazione della conclusione del procedimento in oggetto successivamente al decorrere del termine previsto dell'avvio della procedura per la "Comunicazione di avviso del procedimento di approvazione del progetto definitivo alle ditte proprietarie dei terreni interessati ai fini dell'apposizione del vincolo preordinato all'esproprio e alla dichiarazione di pubblica utilità", a farsi ai sensi dell'art. 16 del D.P.R. n. 327/2001 e ss. mm. ii., dell'art. 10 L.R. 22/02/2005 n. 3 e ss. e dell'art. 7 e seguenti della Legge 7 agosto 1990 n. 241 e ss.mm.ii.
- Questa Sezione, con nota prot. 11661 del 27.07.2023, trasmetteva a tutti gli interessati, il verbale relativo alla Conferenza di Servizi del giorno 24.07.2023.
- Questa Sezione, con nota prot. 014190 de 27.10.2023 trasmetteva alla società e a tutti gli interessati, la conclusione dell'attività istruttoria finalizzata al rilascio del titolo ex art.12 del D Lgs 387/2003, all'esito del modulo procedimentale della Conferenza di Servizi sopra citata e nel contempo invitava la società Windenergy Sant'Agata srl, a trasmettere la documentazione necessaria al rilascio del titolo di Autorizzazione Unica.
- La società, con note acquisite al prot.n. 014270 del 31.10.2023, trasmetteva la copia del progetto definitivo, secondo quanto richiesto da questa Sezione con nota prot. n. 014190 del 27.10.2023
- La società, con note acquisite al prot.n. 014400 del 06.11.2023, sollecitava la Regione Puglia alla immediata trasmissione dell'atto unilaterale d'obbligo necessario alla formalizzazione dell'AU e, quindi, alla formalizzazione dell'AU in tempo utile alla partecipazione all'asta di novembre 2023 e, quindi, non oltre il 10.11 pv
- La società, con note acquisite al prot.n. 014446, 014447 e 014448 dell' 08.11.2023, trasmetteva la documentazione richiesta dalla scrivente con nota prot.n. 014190 del 27.10.2023.

PRESO ATTO delle note e dei pareri acquisiti ed espressi in Conferenza di Servizi di seguito riportati in stralcio:

- ***Deliberazione del Consiglio dei Ministri del 10.03.2022, prot. 0035084.18-03-2022 del 18/03/2022.***

"*Oggetto: Procedimento di valutazione di impatto ambientale VIA-VAS relativo progetto di impianto eolico di potenza di 39,6 MW nel Comune di Sant'Agata di Puglia (FG), in località Viticone Palino, Serro Lucarelli, Monte Rotondo ed opere di connessioni ricadenti nei comuni di Sant'Agata di Puglia (FG) e Deliceto (FG)" rimessione al Consiglio dei ministri ex articolo 5, comma 2, lett. C-bis) della legge n. 400 del 1988 del Ministero della transizione ecologica.*

Proponente Wind Energy Sant'Agata s.r.l.
Si trasmette, per il seguito di competenza, copia della delibera datata 10 Marzo 2022, con la quale il Consiglio dei ministri ha disposto: "di fare propria la posizione del ministero della transizione ecologica in merito alla fattibilità ambientale del progetto di parco eolico di 25,2 MW e delle relative opere ed infrastrutture necessarie al collegamento alla Rete di trasmissione nazionale (RTN), nel Comune di Sant'Agata di Puglia (FG)), in località Viticone Palino, Serro Lucarelli, Monte Rotondo, con opere di connessione ricadenti anche nel Comune di Deliceto (FG), della società Wind Energy Sant'Agata s.r.l., a condizione che siano rispettate le prescrizioni espresse nel parere n. 3317 del 17 Aprile 2020 della commissione tecnica di verifica dell'impatto ambientale-VIA e VAS"...
DELIBERA
Di fare propria la posizione del ministero della transizione ecologica in merito alla compatibilità ambientale del progetto di parco eolico di 25,2 MW e delle relative opere ed infrastrutture necessarie al collegamento alla Rete di trasmissione nazionale (RTN), nel Comune di Sant'Agata di Puglia (FG)), in località Viticone Palino, Serro Lucarelli, Monte Rotondo, con opere di connessione ricadenti anche nel Comune di Deliceto (FG), della società Wind Energy Sant'Agata s.r.l., a condizione che siano rispettate le prescrizioni espresse nel parere n. 3317 del 17 Aprile 2020 della commissione tecnica di verifica dell'impatto ambientale-VIA e VAS."
Il testo integrale del provvedimento, corredato dai pareri della Commissione tecnica di verifica dell'impatto ambientale VIA e VAS nn. 3317 del 17 aprile 2020 e la deliberazione del Consiglio dei ministri del 10.03.2022, al prot. n. MITE ***prot..0035084.18-03-2022 del 18/03/2022.*** *che ne costituiscono parte integrante, è disponibile all'indirizzo:* https://va.mite.gov.it/it-IT/Oggetti/Documentazione/7001/9970

- ***Terna Spa, nota prot. P20180041103-18/12/2018***

"Oggetto: Codice Pratica: 201700295 - Comune di Sant'Agata di Puglia (FG) - benestare al progetto.
Richiesta di connessione alla rete di trasmissione nazionale (RTN) per un impianto di generazione da fonte rinnovabile (eolica) da 49 MW
ci *riferiamo:*

- *al preventivo di connessione rilasciato da Terna e da voi accettato, il quale prevede che la Vs. Centrale venga collegata in antenna a 150 kV presso il futuro ampliamento della Stazione Elettrica (SE) a 380/150 kV di Deliceto;*
- *alla documentazione progettuale da voi inviata in data 07.12.2018 (ns prot. TERNA/A20180038350), e all'accordo di condivisione riportato in allegato;*

per comunicarVi quanto di seguito riportato.
La documentazione progettuale relativa agli impianti di rete per la connessione, per quanto è possibile rilevare dagli elaborati in ns. possesso, è da considerarsi rispondente ai requisiti tecnici di connessione, fatte salve eventuali future modifiche in sede di progettazione esecutiva e la risoluzione a Vostro carico di eventuali interferenze."

- ***Soprintendenza Archeologia, Belle Arti e Paesaggio per le province di Barletta-Andria-Trani e Foggia, nota prot.n. 8489 del 28/07/2022***

"Considerato *che la Regione Puglia, in qualità di Autorità competente per il procedimento di autorizzazione unica dell'impianto eolico di cui trattasi, ha convocato questa Soprintendenza come parte del procedimento unico di cui all'articolo 12 del decreto legislativo n. 387/2003;*
Tenuto conto *che il Ministero della Transizione Ecologica ha emanato il decreto pos1t1vo di provvedimento di compatibilità ambientale D.M. n.209/2022 del 25/05/2022 relativo al progetto [ID VIP 4507 Impianto eolico della potenza di 39,6 MW localizzato nel Comune di Sant'Agata di Puglia (FG) in località "Viticone Palino, Serio Lucarelli, Monte Rotondo" ed opere di connessione ricadenti nei Comuni di Sant'Agata di Puglia (FG) e Deliceto (FG)]*

questa Soprintendenza ABAP BAT-FG esprime il seguente parere.
Richiamandosi alle criticità di ordine archeologiche già evidenziate nel parere endoprocedimentale di competenza di questo Ufficio rilasciato alla Direzione Generale ABAP con nota prot. 3166 del 09/04/2020 nell'ambito della Procedura di VIA ministeriale, si prescrive ai sensi della vigente normativa sull'archeologia preventiva, quanto segue:

1. *Siano condotti saggi di scavo archeologici preliminari alla realizzazione delle opere, da parte di società qualificata in possesso di certificazione SOA cat. OS25, ai fini di acquisire un primo e parziale quadro conoscitivo delle interferenze con beni archeologici già evidenziate nel corso dell'istruttoria di progetto, e di definire di conseguenza le più idonee modalità di tutela, in particolare nei casi di eventuali evidenze di particolare rilievo con beni la cui conservazione non può che essere altrimenti assicurata che in forma contestualizzata mediante l'integrale mantenimento in situ.*

I saggi di scavo dovranno essere condotti nelle seguenti aree:

a. *in corrispondenza dell'area della S04, in località Masseria Piducchiara, dove la presenza di anomalie venute in luce con la fotografia aerea, non definibili con precisione, sono probabilmente da mettere in relazione con strutture antropiche preistoriche, forse un fossato neolitico;*
b. *in corrispondenza dell'area della SOS, in località Masseria Ciciriello-Masseria Palino dove, poco a Sud dell'aerogeneratore, da fotografia aerea sono visibili tracce di divisioni agrarie antiche che potrebbero riferirsi a divisioni centuriati.*

2. *Sia attivata la sorveglianza archeologica continuativa per tutte le attività di scavo previste per la realizzazione dei plinti di fondazione, delle piazzole e dei cavidotti. Qualora durante tutti i lavori di realizzazione di tutte le opere in progetto dovessero aver luogo rinvenimenti di carattere archeologico, ai sensi degli artt. 28, 90 e 175 del D.Lgs. 42/04, la Società responsabile dell'esecuzione è tenuta a sospendere immediatamente gli stessi, dandone contestualmente comunicazione a questa Soprintendenza per i provvedimenti di competenza.*

Il presente parere viene inviato affinché sia acquisito agli atti della conferenza."

- ***Autorità di Bacino Distrettuale dell'Appennino Meridionale nota prot.n. 07517 02.08.2022***

"*Come riferimento alla procedura di Autorizzazione Unica relativa al progetto di un impianto eolico nel Comune di Sant' Agata di Puglia (FG) indicato in oggetto, proposto dalla società Wind Energy Sant' Agata S.r.l., con la presente si dà seguito alla nota di codesta Sezione Regionale prot. n. 5436 del 22.06.2022, acquisita agli atti al n. 17288/2022, con cui è stata convocata Conferenza di Servizi per la procedura in oggetto per il giorno 29.07.2022, e si rappresenta che questa Autorità di Bacino Distrettuale ha già espresso le proprie valutazioni finali sul progetto nell'ambito del procedimento di VIA (codice ID _ VIP: 450 7) presso la Direzione Generale per le Valutazioni e Autorizzazioni Ambientali del MITE, con nota prot. n. 451 del I O.O 1.2022, che si allega alla presente per ogni opportuna conoscenza.*
Tenuto conto che, dall'esame dei documenti di progetto presenti sul portale regionale (codice id. domanda: ICW99N I), il layout dell' impianto eolico di cui alla procedura autorizzati va in oggetto (rimodulato a 7 aerogeneratori) non appare essere differente rispetto a quello già valutato da questa Autorità di Bacino Distrettuale con la citata nota prot. n. 451/2022, si ribadiscono anche in questa sede le valutazioni di competenza riportate nella nota prot. n. 451/2022, confermando le prescrizioni progettuali ivi richiamate.
La presente valutazione è rilasciata, per quanto di competenza, quale atto endoprocedimentale; sono fatte salve le determinazioni delle altre autorità competenti per quanto attiene la valutazione complessiva, compresa quella relativa all' applicazione del Regolamento Regionale 30 dicembre 20 I O, n. 24, con riferimento agli interventi in progetto."

- ***Autorità di Bacino Distrettuale dell'Appennino Meridionale, nota prot.n. 451/2022 del 10.01.2022***

"Si premette che con nota prot. n. 24871 del 17.12.2020, successivamente ribadita con nota n. 33282 del 30.11.2021, la scrivente Autorità di Bacino Distrettuale ha rimesso le proprie valutazioni preliminari di competenza agli Enti in indirizzo sul progetto rimodulato di parco eolico in oggetto, composto da n° 7 Aerogeneratori di potenza nominale 3,6 MW per una potenza complessiva di 25,2 MW, a cui sono associate le opere accessorie (piazzole di montaggio e di stoccaggio, opere temporanee per montaggio gru, nuova viabilità di accesso alle piazzole, viabilità esistente da adeguare, cabina elettrica di raccolta/smistamento, cavidotto interrato "interno" ed "esterno", sottostazione elettrica di trasformazione, cavidotto interrato di alta tensione).
Dette valutazioni evidenziavano che il parere di compatibilità rispetto al P.A.I. per il progetto in oggetto, necessitava di approfondimenti analitici integrativi, ed in particolare alla redazione di un approfondito "Studio di compatibilità geologica e geotecnica", ai sensi dagli artt. 11 e 15 delle N.T.A. del P.A.I., che dimostrasse l'esistenza di condizioni di sicurezza geomorfologica per tutte le opere in progetto, sulla base di una adeguata ricostruzione del modello geologico e geotecnico del terreno e una conseguente analisi quantitativa della stabilità geomorfologica del relativo versante di sedime, in condizioni ante e post-operam (mediante verifiche di stabilità dei pendii interessati, conformi alle procedure delle N.T.C. 2018), il cui livello di approfondimento doveva essere proporzionato alle dimensioni e al carico esercitato sul suolo da ciascuna tipologia delle opere stesse.
Ciò premesso, si prende atto in questa sede che la Società proponente, con la richiamata nota pec del 03.12.2021, ha trasmesso a questa Autorità di Bacino Distrettuale (e p.c. alla Direzione Generale per le Valutazioni e le Autorizzazioni Ambientali del MITE e alla Commissione Tecnica di verifica dell'impatto ambientale VIA e VAS), un nuovo "Studio di Compatibilità geologica e geotecnica", richiedendo il parere di compatibilità del progetto rispetto al Piano Stralcio di Assetto Idrogeologico (P.A.I.).
A seguito dell'esame del predetto Studio di Compatibilità geologica e geotecnica, la Società proponente ha sviluppato ulteriori approfondimenti in relazione alla compatibilità geologica e geotecnica di alcuni degli aerogeneratori previsti in progetto, attraverso nuove analisi di stabilità dei versanti, sulla base dei dati geologici e geotecnici già acquisiti e riportati nelle precedenti Relazioni tecniche già trasmesse a questa Autorità di Bacino Distrettuale.
In particolare, le analisi sono state eseguite su n. 3 sezioni rappresentative di riferimento, che interessano 3 degli aerogeneratori di progetto, mediante il software "Slope" della Geostru. Lungo le predette sezioni di riferimento sono state eseguite le verifiche di stabilità considerando i valori caratteristici del terreno, del pendio (topografia) e delle opere da realizzare anche in presenza di forze esterne (sisma), con il metodo pseudostatico (NTC-2018). Le verifiche, in particolare, sono state condotte, per ogni sezione, sia in condizioni "ante operam" (prima della realizzazione delle opere) e sia in condizioni "post-operam", con condizioni di sito che tengono conto delle opere previste, considerando i carichi progettuali delle torri eoliche, in forma di carichi distribuiti (a cui sono stati aggiunti i carichi dei pali di fondazione).
Per tutte e tre le sezioni considerate, in condizioni ante-opera e post opera, è stato calcolato un Fs minimo che è in ogni caso maggiore di 1.1, come nel dettaglio indicato nella stessa Relazione, con la conclusione del tecnico redattore dello Studio che "la condizione di stabilità de/pendio risulta verificata".
Pertanto, alla luce delle innanzi richiamate analisi e valutazioni integrative presentate dalla Società proponente con la nota pec del 03.12.2021, e tenuto conto delle ulteriori analisi e valutazioni in relazione sia alla compatibilità geologica e geotecnica e sia a quella idrologica ed idraulica, contenute nei precedenti elaborati progettuali già trasmessi dalla stessa Società con le note pec del 23.09.2020 (acquisita agli atti al n. 17945/2020) e del 26.01.2021 (acquisita agli atti al n. 2000/2021), allo stato attuale degli atti complessivamente acquisiti e valutati, questa Autorità di Bacino Distrettuale ritiene di ***esprimere parere di compatibilità della progettazione definitiva delle opere*** *di cui alla procedura in oggetto con le N.T.A. del Piano di Bacino Stralcio Assetto Idrogeologico (P.A.I.) vigente alla data di formulazione del presente atto, a condizione che, nella successiva progettazione esecutiva delle stesse opere, siano integrate le seguenti* ***prescrizioni:***

- *siano confermate tutte le prescrizioni progettuali riportate nella "Relazione Tecnica" (Elaborato VWS-*

CIV-REL-002_02) allegata al progetto, che prevedono l'utilizzo della tecnica denominata "Trivellazione orizzontale controllata (T.O.C.)" per il superamento di corsi idrici, da parte dei cavidotti elettrici interrati di collegamento tra gli aerogeneratori e le opere di consegna dell'energia prodotta (cfr. Par. 4.3.7), e le relative modalità esecutive riportate nell'elaborato "Studio degli attraversamenti" (Elaborato VWS-CIV-DIS-017_02) allegato al progetto, ed in particolare le modalità tecniche di realizzazione dei n. 8 attraversamenti di corsi d'acqua classificati come "reticolo idrografico" nel P.A.I., prevedendo i punti di inizio /fine della stessa trivellazione in posizioni compatibili con le aree disciplinate dagli artt. 6 e 10 delle N.T.A. del P.A.I. e prevedendo altresì una profondità di attraversamento in sotterraneo di 3 metri rispetto al fondo alveo del corso d'acqua interessato; al termine dei lavori si ripristini l'iniziale altimetria dei luoghi;

- *in corrispondenza di eventuali nuovi attraversamenti di corsi d'acqua classificati nel PAI come "reticolo idrografico" da parte della nuova viabilità da realizzare, siano realizzate adeguate opere di presidio idraulico, atte a garantire la continuità dei deflussi idrici ivi presenti, senza che gli stessi possano interferire negativamente con le nuove opere previste. Tali presidi (ad es. tombini scatolari o Armco) dovranno essere progettati e dimensionati con riferimento ad un evento meteorico con tempo di ritorno di 200 anni;*

Ad ogni modo, fermo restando il parere di compatibilità rispetto al P.A.I. innanzi espresso, subordinato alle condizioni innanzi indicate, ai fini di una corretta realizzazione ed esercizio di tutte le opere previste nel progetto, questa Autorità di Bacino Distrettuale ritiene opportuno anche l'inserimento delle seguenti prescrizioni di carattere generale nell'eventuale atto autorizzativo finale delle opere stesse.

1. *le attività si svolgano in maniera tale da non incrementare il livello di pericolosità idraulica e geomorfologica presente, né compromettere eventuali futuri interventi di sistemazione idraulica e geomorfologica finalizzati alla mitigazione del rischio;*
2. *nell'ipotesi che siano rilevati, nel corso della realizzazione degli interventi in oggetto o del loro esercizio, movimenti di versante di entità tale che possano far presagire possibili dissesti o cedimenti alle opere di progetto, dovrà essere immediatamente adottata da parte del Soggetto esecutore dei lavori o gestore degli impianti ogni opportuna azione e/o intervento di messa in sicurezza delle opere e delle aree di pertinenza, al fine di impedire qualunque danno o disservizio;*
3. *si garantisca la sicurezza, evitando sia l'accumulo di materiale, sia qualsiasi altra forma di ostacolo al regolare deflusso delle acque;*
4. *gli scavi siano tempestivamente richiusi e ripristinati a regola d'arte, evitando l'infiltrazione di acqua all'interno degli scavi sia durante i lavori e sia in fase di esercizio;*

5. *il materiale di risulta, qualora non riutilizzato, sia conferito in ossequio alla normativa vigente in materia.*

La presente valutazione è rilasciata, per quanto di competenza, quale atto endoprocedimentale; sono fatti salvi i diritti dei terzi, le determinazioni delle altre autorità competenti per quanto attiene la valutazione complessiva, compresa quella relativa all'applicazione del Regolamento Regionale 30 dicembre 2010, n. 24, con riferimento agli interventi in progetto."

- ***Comune di Sant'Agata (FG), nota prot.n. 3841 del 03.05.2023***

"ESPRIME
Parere favorevole *relativamente alla stima dei costi di dismissione e di ripristino oltre che alle misure compensative a favore del Comune di Sant'Agata di Puglia, ai sensi dell'allegato due del Decreto del ministero per lo Sviluppo Economico 10.09.2010 e s.m.i. E come sei nato nel nulla osta già rilasciato prot. 273 del 12.01.2021;*
Parere favorevole *relativamente alla compatibilità del progetto allo strumento urbanistico vigente.*

- ***Comune di Sant'Agata, nota prot.n. 273 del 12.01.2021***

COMUNICA
Che NULLA OSTA, dal punto di vista urbanistico alla realizzazione dell'intervento con la seguente prescrizione: in sede di eventuale titolo autorizzativo sia sottoscritta apposita convenzione regolante i rapporti tra Comune di Sant'Agata di Puglia e la società e/o gestore, al fine di definire le modalità di compensazione ambientale e paesaggistica per la realizzazione dell'impianto elettronico di che trattasi, il tutto in coerenza con le prescrizioni di cui al decreto Ministeriale dello Sviluppo Economico di settembre 2010."

- ***Comune di Candela (FG), nota prot.n. 6135 del 10.07.2023***

Il responsabile del Settore 2° Ing. Beniamino a condizione che venga "effettuato il ripristino della strada comunale interessata deve essere eseguito mediante riempimento del cavo con misto cementato e soprastante massetto in CLS di spessore maggiore o uguale a 20 cm e bituminare per l'intera larghezza e lunghezza previo fresature dell'esistente"

- ***Anas, nota prot.n. 647817 del 3.12.2020***

"*Con riferimento alla nota del 03/11/2020 pervenuta tramite PEC in data 04/11/2020 (con prot. ANAS CDG-0581877-I del 06/11/2020), si comunica che l'area interessata dell'intervento NON INTERFERISCE con le strade Statali di ns competenza e con le fasce di rispetto previste dal Codice della Starda.*
Per quanto innanzi, si comunica che Anas Spa non esprimerà alcune parere in merito e/o autorizzazione."

- ***Ministero dello Sviluppo Economico-DIREZIONE GENERALE PER LE ATTIVITA' TERRITORIALI- Divisione III Ispettorato Territoriale Puglia, Basilicata, Molise, III Settore, nota prot.n. 135793 del 03.09.2019***

"*Vista la documentazione progettuale allegata alla suddetta istanza;*
Vista la dichiarazione sostitutiva di atto notorio, rilasciata dalla Società medesima in data 31/07/2019, attestante che nell'area interessata alla costruzione dell'elettrodotto di cui trattasi e delle opere connesse non sono presenti linee di comunicazione elettronica e pertanto non vi sono interferenze;
sussistendone i presupposti di legge si rilascia alla suddetta Società Wind Energy Sant'Agata Srl
NULLA OSTA
alla costruzione, secondo ii progetto presentato, di un elettrodotto per il collegamento alla RTN di un impianto di produzione di energia elettrica da fonte eolica da 39,6 MWe (11 torri da 3,6 MW) in agro di Sant'Agata di Puglia loc. Viticone Palino, Serro Lucarelli, Monte Rotondo, subordinandolo all'osservanza delle seguenti condizioni:

1. tutte le opere siano realizzate in conformità alla normativa vigente e alla documentazione progettuale presentata.

II presente Nulla Osta e concesso in dipendenza dell'atto di sottomissione redatto dalla Wind Energy Sant'Agata Sri e registrato presso l'Agenzia delle Entrate di PESCARA in data 07/12/2018al n° 3754, serie 3, senza alcun pregiudizio delle clausole in esso contenute e fatti salvi i diritti che derivano al Ministero dello Sviluppo Economico dal R.D. n. 1775 dell'l l/12/1933."

- ***Comando Scuole A.M./3^ Regione Aerea- UFFICIO TERRITORIO E PATRIMONIO- Sezione Coordinamento del Territorio, nota prot. n. M_D ABA001 REG2022 0033227 11-07-2022 – Pr. I1-19-183-269P***

"Riferimento:
a. fgl. prot. n. 0001375 20/03/2019;

b. fgl. prot. n. M_D 0017182 28/10/2019;
c. fgl. prot. n. 0005436 22/06/2022;
d. fgl. prot. n. M_D MARSUD 0023848 30/06/2022

Seguito: fgl. prot. n. M_D ABA001 0028664 01/07/2019
In merito al procedimento amministrativo indicato in oggetto, il Presidente del Comitato Misto Paritetico della Regione Puglia, designato dallo Stato Maggiore Difesa quale rappresentante ad esprimere in modo vincolante la volontà dell'Amministrazione Difesa e a concedere, quindi, il relativo Nulla Osta Militare Interforze ai sensi dell'art. 334 del D.Lgs. n. 66/2010.
PREMESSO CHE:

- *con la lettera in riferimento a. la Regione Puglia ha comunicato l'avvio del procedimento autorizzatorio relativo all'impianto indicato in oggetto e ha, contestualmente, reso disponibile la relativa documentazione progettuale;*
- *con il foglio in riferimento c. la medesima Regione ha convocato per il giorno 29/07/2022 la riunione di Conferenza dei Servizi per l'esame del progetto di cui trattasi;*

CONSIDERATO CHE:

- *il competente Comando territoriale dell'E.I., con il foglio in riferimento b., ha comunicato il parere favorevole per la realizzazione dell'opera, evidenziando, nel contempo, il rischio di presenza di ordigni residuati bellici interrati;*

- *il competente Comando territoriale della M.M., con il foglio in riferimento d., ha comunicato il proprio nulla osta alla realizzazione del predetto impianto;*

- *questo Comando Territoriale, con il foglio cui si fa seguito, ha espresso il parere favorevole alla realizzazione dell'impianto eolico citato in oggetto*

ESPRIME PARERE FAVOREVOLE
ai sensi e per gli effetti dell'art. 334 del D.Lgs. 15 marzo 2010, n. 66, alla realizzazione dell'impianto eolico specificato in oggetto.
Al riguardo si pone in evidenza quanto segue:

- *In considerazione che la suddetta realizzazione determinerà la costituzione di nuovi ostacoli alla navigazione aerea, dovranno essere rispettate le prescrizioni della circolare n. 146/394/4422 del 09 agosto 2000 dello Stato Maggiore Difesa, relativa alla segnaletica e rappresentazione cartografica degli ostacoli, comunicandone le caratteristiche al Centro Informazioni Geotopografiche Aeronautiche (C.I.G.A.) dell'Aeronautica Militare all'indirizzo di posta elettronica certificata aerogeo@postacert. difesa.it almeno 30 gg. prima dell'avvio dei lavori.*
- *Poiché non è noto se la zona interessata ai lavori sia stata oggetto di bonifica sistematica, ai fini della valutazione di tutti i rischi per la salute e la sicurezza nei luoghi di lavoro di cui all'art. 15 del D.Lgs. 81/2008 e alla Legge 177/2012, si ritiene opportuno evidenziare il rischio di presenza di ordigni residuati bellici interrati. Tale rischio potrebbe essere totalmente eliminato mediante una bonifica da ordigni bellici per la cui esecuzione è possibile interessare l'Ufficio BCM del 10° Reparto Infrastrutture di Napoli tramite apposita istanza della ditta proponente corredata dei relativi allegati e redatta secondo il modello GEN- BST-001 reperibile, unitamente all'elenco delle ditte specializzate BCM abilitate dal Ministero della Difesa, al seguente link: http://www.difesa.it/SGD-DNA/Staff/DT/GENIODIFE/Pagine/bonifica_ordigni.aspx."*

- ***Regione Puglia – Dipartimento Ambiente, Paesaggio e Qualità Urbana - Sezione Autorizzazioni Ambientali, nota prot.n. r_puglia/AOO_089- 09/06/2022/7491 del 09.06.2022***

"*Con nota prot. n. 71245 del 08.06.2022, acquista al prot. n. 7420 del 08.06.2022, il Ministero della Transizione Ecologica ha comunicato che in data 25 maggio 2022 è stato emanato il Decreto Ministeriale prot. n. 209 relativo al procedimento in oggetto, il cui testo integrale del provvedimento, corredato del parere della Commissione Tecnica di verifica dell'impatto ambientale VIA e VAS n. 3317 del 17 aprile 2020 e della deliberazione del Consiglio dei ministri del 10 marzo 2022, che ne costituiscono parte integrante, è disponibile sul Portale delle valutazioni e autorizzazioni ambientali VAS-VIA-AIA del Ministero della transizione ecologica.*"

- ***Comando Militare Esercito Puglia nota prot. M_D E24472 REG2019 0017182 28-10-2019 del 28/10/2019***

"*VISTI i pareri favorevoli del 15° Reparto Infrastrutture di Bari e del Comando Forze Operative Sud di Napoli;*
TENUTO CONTO che l'impianto in argomento non interferisce con immobili militari, zone soggette a vincoli di servitù militari o poligoni di tiro,
ESPRIME*, limitatamente agli aspetti di propria competenza, il* ***PARERE FAVOREVOLE*** *per l'esecuzione dell'opera. Al riguardo, ai fini della valutazione di tutti i rischi per la salute e la sicurezza nei luoghi di lavoro di cui all'art. 15 del D. Lgs 81/2008 e alla L. 1 ottobre 2012, n. 177, poiché non è noto se la zona interessata ai lavori sia stata oggetto di bonifica sistematica, si ritiene opportuno evidenziare il* ***rischio di presenza di ordigni residuati bellici interrati****. A tal proposito si precisa che tale rischio potrebbe essere totalmente eliminato mediante una bonifica da ordigni bellici per la cui esecuzione è possibile interessare l'Ufficio BCM del 10° Reparto Infrastrutture di Napoli tramite apposita istanza della ditta proponente corredata dei relativi allegati e redatta secondo il modello GEN-BST-001 reperibile unitamente all'elenco delle ditte specializzate BCM abilitate dal Ministero della Difesa al seguente link:*
http://www.difesa.it/SGD-*DNA/Staff/DT/GENIODIFE/Pagine/bonifica_ordigni.aspx"*

- ***RFI-Rete Ferroviaria Italiana-Gruppo Ferrovie dello Stato Italiane, nota prot.n.3313 del 21/07/2022 - Prot. N: RFI-DOI.T.BA\A0011\P\2022\0003313 del 22/07/2022***

"*In riscontro alla nota in riferimento di pari oggetto di codesto Ente, trasmessa a messo PEC, nostro prot. RFI-DOI.T.BA.ING/PEC/A/2022/0001245 del 12/07/2022, si comunica quanto segue.*
Dall'esame degli elaborati progettuali trasmessi, non si riscontra alcuna interferenza con la linea ferroviaria ricadente nella giurisdizione di questa Direzione, pertanto si comunica a Codesto Ente di escludere dai destinatari del procedimento l'indirizzo di Rete Ferroviaria Italiana S.p.A."

- ***Provincia di Foggia Settore Viabilità ed Espropri Servizio Pianificazione Territoriale e Tutela Del Territorio, nota prot. 2022/0034888 del 29/06/2022;***

"*Considerato che, in relazione a quanto sopra, la nuova versione del progetto prevede la realizzazione di 7 aerogeneratori ognuno da 3,60 MW, invece degli 11 previsti in precedenza, per una potenza totale di 25,2 MW, da installare nel comune di Sant'Agata di Puglia (FG), con opere di connessione ricadenti anche nel comune di Deliceto (FG);*
Visto il parere della commissione tecnica di verifica dell'impatto ambientale - VIA e VAS n. 3317 del 17/04/2020, che esprime parere favorevole."
Preso atto della valutazione di compatibilità paesaggistica espressa dalla Commissione Paesaggistica provinciale nella seduta del 28/06/2022 che in relazione all'intervento in oggetto ha formulato il seguente parere: La Commissione Paesaggio, valutati gli elaborati progettuali e il parere già espresso dalla commissione tecnica di verifica dell'impatto ambientale - VIA e VAS, rileva che le tecniche di realizzazione dell'intervento (cavidotti interrati e/o realizzati sotto strada esistente) siano compatibili con le misure di salvaguardia e le

prescrizioni imposte dalle NTA del PPTR. Inoltre, per tutte le opere di connessione in intersezione, in prossimità dell'asta principale dei canali l'attraversamento del cavidotto avverrà con la tecnica della Trivellazione teleguidata (TOC) per non alterare o modificare lo stato attuale dei luoghi. In merito alla componente paesaggio, gli aerogeneratori risultano esterni ai Beni Paesaggistici e agli Ulteriori Contesti Paesaggistici, risultano pertanto collocati in aree idonee ai sensi del R.R. n.24/2010. Alcuni tratti di viabilità di servizio e del cavidotto rientrano in aree perimetrate nei Beni Paesaggistici soggetti a tutela e Ulteriori Contesti individuati dal PPTR, per cui è soggetto olla normativo paesaggistica prevista a seguito del D.Lgs. n.24 del 2004 e del Piano Paesaggistico Territoriale Regionale dello Puglia. Le modalità di intervento, così come richiamato sopra, sono comunque compatibili rispetto a quanto previsto dalle NTA del PPTR. L'analisi sugli impatti cumulativi di area vasta ha evidenziato la presenza di circa 40 aerogeneratori di grande taglia la cui localizzazione va a concentrarsi prevalentemente a nord dell'area vasta, tra il buffer dei 7,5 Km e il buffer dei 10 Km.
Tutto ciò premesso, visto anche il parere già espresso dalla commissione tecnica di verifica dell'impatto ambientale - VIA e VAS, la Commissione esprime parere favorevole in ordine agli aspetti paesaggistici".

- ***Dipartimento Bilancio, Affari Generali e Infrastrutture Sezione Demanio e Patrimonio Servizio Amministrazione Beni del demanio armentizio, O.N.C. e Riforma Fondiaria, nota prot.n. AOO_108/PROT/10781 DEL 28/07/2022 del 28.07.2022;***

"*In riferimento alla Vs. nota Prot. 5436 del 22/06/2022 di convocazione della conferenza di servizi relativa al procedimento in oggetto per il giorno 29 luglio 2022, al fine dell'acquisizione del parere del Servizio scrivente all'interno della stessa si rileva quanto segue.*
Dall'analisi degli elaborati progettuali resi disponibili sul portale www.sistema.puglia.it, si riscontra che il cavidotto di vettoriamento dell'energia prodotta interessa il tracciato del Regio Tratturello n. 38 "Cervaro Candela Sant'Agata".
Gli attraversamenti trasversali e quelli longitudinali su strade esistenti con cavidotti interrati risultano tra gli usi consentiti e regolamentati dal R.R. 23/2011 "Regolamento per l'uso dei beni immobili regionali", mediante rilascio da parte di questo servizio di apposita concessione regolante i tempi, le condizioni e le modalità di utilizzo e contenente il canone annuo da corrispondersi, previa acquisizione del parere favorevole della competente Soprintendenza Archeologica, belle arti e paesaggio e della Sezione Tutela e Valorizzazione del Paesaggio, che concorrono alla tutela e valorizzazione della rete tratturale.
Per quanto premesso, questo Servizio esprime, per quanto di propria competenza, PARERE FAVOREVOLE agli attraversamenti delle aree tratturali con le opere in progetto, subordinato all'acquisizione del parere favorevole della competente Soprintendenza e del parere paesaggistico o dell'attestazione di compatibilità paesaggistica nonché all'impegno alla presentazione, a valle dell'eventuale ottenimento dell'autorizzazione unica, dell'istanza di concessione per l'attraversamento delle aree appartenenti al demanio armentizio."

- ***Regione Puglia Dipartimento Risorse Finanziarie e Strumentali, Personale ed Organizzazione-Sezione Demanio e Patrimonio-Servizio Amministrazione del Patrimonio, nota prot. N. 3175 del 17/02/2021***

"*Oggetto: istanze P.A.U.R e V.I.A. ai sensi del D.Lgs. 152/2006 e s.m.i. e autorizzazione unica ai sensi del D.Lgs. 387/2003. Comunicazioni.*
In riferimento all'oggetto, si segnala che pervengono alla Sezione Demanio e Patrimonio ed a questo Servizio, da parte di Codeste Amministrazioni competenti, numerose istanze i cui progetti non interessano immobili di proprietà regionale, alla cui tutela domenicale e gestione questo ufficio è preposto.

Ai fini di agevolare i proponenti nell'individuazione dei beni di proprietà regionale, si comunica che all'indirizzo http://www.sit.puglia.it/ e possibile consultare il Catalogo Patrimoniale Regionale.
Si comunica, dunque, di escludere la scrivente sezione dal coinvolgimento dei procedimenti in oggetto, in quanto anche nel caso in cui il progetto interferisca con proprietà regionali, questa Sezione non è tenuta a

rilasciare in tale procedimento alcun parere.
Mentre il rilascio di eventuale concessione per l'uso dei beni ovvero il consenso per l'instaurazione di un diritto di attraversamento segue le modalità disciplinate dalla legge regionale n. 27/1995 e dal R.R. n. 23/2011 "regolamento per l'uso dei beni immobili regionali". Solo in caso di interessamento di beni di proprietà regionale, il proponente dovrà produrre specifica istanza, contenente l'esatta individuazione catastale del bene regionale, che dovrà essere inoltrata al seguente indirizzo pec: serviziodemaniopatrimonio. Bari@pec. rupar.puglia.it"

- ***ENAC, nota prot. n. ENAC-TSU-09/02/2023-0016940-P del 09/02/2023***

"*Si fa riferimento alla nota assunta al protocollo con n. ENAC-PROT- 03/08/20220096609-A con cui è stato chiesto il parere di competenza relativamente all'installazione in oggetto.*
In proposito si comunica che:

1. *l'ENAV con proprio foglio ENAV\U\0122785\04-10-2022\OPS/OC/DSA/AND (ENAC-PROT-04/10/2022-0122316-A), ha comunicato che la realizzazione dell'impianto in oggetto non comporta implicazioni per quanto riguarda gli Annessi ICAO 4, 14 e DOC 8697, i sistemi/apparati (EUR DOC015 ICAO – sistemi NAV/COM RADAR di Enav) dell'Aeroporto di Foggia, mentre le procedure strumentali di volo sono di competenza dell'Aeronautica Militare; per l'aeroporto di Amendola non è stata effettuata alcuna valutazione in quanto non rientra tra gli aeroporti di pertinenza ENAV;*
2. *in relazione ai dati tecnici (ubicazione ed altezza) indicati nella richiesta, l'impianto ricade al di fuori delle superfici di limitazione ostacoli del Regolamento ENAC per la Costruzione e l'Esercizio degli Aeroporti, ma superando di oltre 100 metri la quota del terreno, costituisce comunque ostacolo alla navigazione aerea, ai sensi del Cap.4 § 11.1.3 del citato Regolamento ENAC, ed è pertanto soggetto a segnalazione diurna e notturna.*

Gli ostacoli dovranno essere segnalati nel rispetto dei requisiti previsti dal Regolamento (UE) 139/2014 e specificatamente dall'annesso alla ED Decision 2017/021/R Issue 4 – CS ADR DSN. Q.851 Marking and lighting of wind turbines
In merito alla segnaletica diurna (Marking) si prescrive l'apposizione di n. 3 bande alternate, poste alle estremità delle pale, verniciate con colore rosso-bianco-rosso.
L'ampiezza di ciascuna di dette bande dovrà misurare 1/7 della lunghezza della pala (in analogia a quanto rappresentato nella fig. 4.11 al paragrafo 11 del Capitolo 4 dell'RCEA). Il resto delle pale e la torre dovranno essere di colore bianco. Per le caratteristiche delle luci di sommità e intermedie si dovrà fare riferimento alle tabelle allegate al capitolo Q, in particolare le luci di media intensità da installare sulle navicelle dovranno essere di Tipo B, di colore rosso intermittenti. Le luci alla quota intermedia, intermittenti e di colore rosso, dovranno essere visibili per tutti i 360° di azimut. La segnaletica luminosa degli aerogeneratori che compongono il parco dovrà accendersi in modo simultaneo.
Le luci dovranno essere accese nel periodo da trenta minuti prima del tramonto a trenta minuti dopo il sorgere del sole.
Dovrà essere prevista a cura e spese del proprietario del bene una procedura manutentiva della segnaletica diurna e notturna che preveda, fra l'altro, il monitoraggio della segnaletica luminosa con frequenza minima mensile e la sostituzione delle lampade al raggiungimento dell'80% della vita utile delle stesse lampade.
Ai fini della pubblicazione dell'ostacolo in AIP-Italia, codesta Società dovrà comunicare all'ENAV con almeno 90 giorni di anticipo la data di inizio lavori, con contestuale inoltro dei seguenti dati definitivi del progetto:

1. *coordinate geografiche sessagesimali (gradi, primi e secondi) nel sistema WGS 84 degli aerogeneratori;*
2. *altezza massima degli aerogeneratori (torre + raggio pala);*
3. *quota s.l.m al top degli aerogeneratori (altezza massima + quota terreno);*
4. *segnaletica diurna e notturna, con la data di attivazione della segnaletica luminosa notturna.*

Al termine dei lavori, senza ulteriore avviso da parte di ENAC, codesta Società dovrà comunicare ad ENAV il completamento e l'attivazione della segnaletica definitiva. Durante il corso dei lavori, su ciascuna torre, superati i 100 m dal suolo, dovrà essere apposta una segnaletica provvisoria.
Si fa presente che i mezzi necessari per l'installazione (gru, ecc…) dei suddetti aerogeneratori, al raggiungimento dell'altezza di m. 100 o più dal suolo dovranno essere dotati della segnaletica diurna, mediante apposizione, al terzo superiore degli stessi, di bande alternate verniciate con colore rosso-bianco-rosse.
Qualora gli interventi vengano effettuati dopo il tramonto del sole e durante la notte, agli stessi mezzi, sempre qualora superino la menzionata altezza di m. 100,00 ma rimangano al di sotto di m. 150,00 AGL, dovrà essere apposta anche la segnaletica notturna, mediante l'installazione, alla sommità, di luce ostacolo rossa lampeggiante a media intensità tipo B visibile a 360°. Qualora detti mezzi raggiungano l'altezza di m 150,00 o più dal suolo, agli stessi dovrà essere apposta anche una luce intermedia a bassa intensità di tipo E, rossa lampeggiante.
Si rilascia, per gli aspetti aeronautici di competenza, il ***nulla osta alla realizzazione dell'impianto*** *eolico corredato con le predette prescrizioni.*
Si fa infine presente che per la costruzione dell'impianto eolico in questione deve essere acquisito da parte di codesta Società il nulla osta dell'Aeronautica Militare.
In applicazione del Regolamento per le Tariffe ENAC art. 50 c.1 lett. e, l'emissione del presente parere comporta il pagamento del pertinente diritto di prestazione."

- ***Dipartimento Bilancio, Affari Generali ed Infrastrutture-Sezione Opere Pubbliche e Infrastrutture Servizio Gestione Opere Pubbliche Ufficio per le Espropriazioni, nota prot. n. 9796 del 12/06/2023***

"La Società Wind Energy Sant'Agata Srl ha presentato istanza telematica per il rilasci dell'Autorizzazione Unica per la costruzione e l'esercizio di un impianto di produzione di energia elettrica da fonte eolica composto da 6 aerogeneratori per una potenza totale di 21.6 MWe (precedentemente 39.6 MWe e 25,2 MW di potenza totale) sito nel Comune di Sant'Agata di Puglia (FG), località "Viticole Palino, Serro Lucarelli, Monte rotondo" ed opere di connessione ricadenti nei comuni di Sant'Agata di Puglia (FG) e deliceto (FG).
Successivamente, a seguito di una potenziale interferenza con altri impianti, la società Wind ha Energy Sant'Agata srl ha proposto una revisione del progetto prevedendo un impianto composto da 7 hai rigeneratori ognuno da 3,60 MW, per una potenza totale di 25,2 MW.
Sulla base della documentazione visionabile sul portale telematico www.sistema.puglia.it, Lo scrivente ufficio, con prot. 16439 del 05.02.2022, ha espresso "parere favorevole" in ordine l'approvazione del progetto in questione ed alla declaratoria di pubblica utilità dell'opera.
In seguito dell'esito della Conferenza dei Servizi tenutasi il 02.05.2023, è stata rilevata una ulteriore interferenza con altro parco eolico pertanto la società Wind Energy Sant'Agata di Puglia ha provveduto a rimodulare il proprio progetto rinunciando ad una torre ed a trasmettere, a questo ufficio, la nuova documentazione riguardante la procedura espropriativa precisando che la stessa è presente sul portale Sistema Puglia.
Pertanto, all'esito della verifica della documentazione inerente ultima revisione che prevede un impianto composto da ***6 aerogeneratori ognuno da 3,60 MW, per una potenza totale di 21,6 MW****, depositata sul portale telematico www.sistema.puglia.it nella sezione "Autorizzazione Unica" nella cartella "esproprio+disponibilità/ integrazione volontaria" e vista l'istruttoria effettuata dal tecnico ing. Fornarelli Filomena, lo scrivente Servizio, per quanto di competenza, rilascia il proprio* ***nulla osta*** *in ordine all'approvazione del progetto in questione ed alla declaratoria di pubblica utilità dell'opera.*"

- ***Provincia Di Foggia Settore Grandi Infrastrutture, Dissesto Idrogeologico, Difesa Idraulica ed Edilizia Sismica Servizio Edilizia Sismica e Approvvigionamento Idrico Ufficio Gestione delega concessioni e autorizzazioni acque sotterranee-superficiali, pozzi, nota prot. n.036562/2023 del 14/07/2023***

"*In riferimento al procedimento di cui all'oggetto, con nota del 26/06/2023, acquisita al protocollo di questo*

Ente con n. 33049 del 26/06/2023, la società Wind Energy Ascoli s.r.l. ha trasmesso a questo Settore della Provincia di Foggia gli elaborati di progetto ad esso relativi ai fini del rilascio del parere idraulico di competenza.
Considerato che la stessa Regione Puglia con nota prot. AOO_064/PROT/18/05/2023/0008113, acquisita al protocollo dell'Ente con n. 25606 del 18/05/2023 ha ribadito che, per effetto della disciplina contenuta nel co. 2 dell'art. 22 della Legge regionale 29 dicembre 2022, n. 32 le "funzioni e compiti" attribuiti alle Province ai sensi dell'art. 25, lett. e), co. 1 della L.R. n. 17/2000", concernenti le attività di polizia idraulica [sono] comprensiv[e] delle funzioni e compiti concernenti l'imposizione di limitazioni e divieti all'esecuzione di qualsiasi opera o intervento anche al di fuori dell'area demaniale idrica, qualora questi siano in grado di influire anche indirettamente sul regime dei corsi d'acqua, così come previsto dall'articolo 89, comma 1, lettera c), del d.lgs. 112/1998."; sia la Provincia di Foggia ad essere utilmente coinvolta nel procedimento in argomento per gli aspetti idraulici concernenti l'esercizio delle funzioni e compiti inerenti il rilascio di pareri, nulla osta ed autorizzazioni di cui al R.D. n. 523/1904, oltre che nella implementazione delle tutele e dei divieti di cui al medesimo Decreto.
Il progetto prevede "la realizzazione di un impianto eolico composto da 11 aerogeneratori ognuno da 3,60 MW da installare nel comune di Sant'Agata di Puglia (FG) in località "Viticone Palino, Serro Lucarelli, Monte Rotondo", con opere di connessione ricadenti anche nel comune di Deliceto (FG)".
Il progetto prevede, inoltre, i collegamenti degli aerogeneratori mediante un cavidotto interrato MT che giungerà ad una cabina di raccolta/smistamento, prevista su territorio di Sant'Agata di Puglia (FG), a partire dalla quale si svilupperà un cavidotto interrato per il collegamento dell'impianto alla sottostazione di trasformazione e consegna 30/150 KV di progetto.
È previsto per ogni generatore un cavo opportunamente dimensionato che, attraverso un pozzetto di ispezione e manovra, si immetterà nella rete principale a MT che porterà l'energia prodotta alla cabina d'impianto (Stazione di trasformazione in aria MT/AT).
Il cavidotto segue per un primo tratto piste interpoderali, successivamente segue la SP119, quindi sulla SP102, strade locali fino alla sottostazione.
La sottostazione di trasformazione è prevista in prossimità della stazione elettrica RTN Deliceto esistente e, tramite un cavidotto interrato AT, si collegherà al futuro ampliamento della stessa stazione RTN.
Dall'esame della documentazione acquisita da questo Settore si evince quanto appresso:
- *L'impianto eolico è composto da n. 11 aerogeneratori posti sul territorio del comune di Sant'Agata di Puglia (FG);*
- *La rete di distribuzione in MT sarà realizzata secondo uno schema radiale con linea principale e linee in derivazione provenienti da ogni generatore.*
- *I cavi saranno prevalentemente posati ad una profondità minima di 1,0 m e circondati da uno strato di sabbia argillosa. I cavidotti seguiranno percorsi interrati lungo la viabilità interna o esistente e gli scavi saranno ripristinati con riempimento di terreno granulare e successivamente chiusi con terreno vegetale.*
- *Il tracciato del cavidotto prevede n. 7 punti di interferenze con il reticolo idraulico di alcuni corsi d'acqua insistenti lungo il percorso.*

Premesso quanto sopra, ai sensi dell'art. 25, lett. e), co. 1 della L.R. n. 17/2000, dell'art. 22 co. 2 della L.R. n. 32/2022, dell'art. 120 del R.D. n. 1775/1933 e degli artt. 57 e 93 del R.D. n.523/1904, questa Autorità Idraulica, unicamente sotto l'aspetto idraulico, esprime, per gli interventi proposti, ***parere favorevole con le seguenti prescrizioni*** *la cui verifica di ottemperanza è a carico della società proponente/proprietaria dell'impianto in progetto, che dovrà tenerne conto in sede di progettazione esecutiva.*
1. Le interferenze con i reticoli idrografici e corsi d'acqua riportati su cartografia IGM in scala 1:25000 e sulla carta Idrogeomorfologica dovranno essere superate a mezzo del cavo interrato utilizzando la tecnica TOC.
2. La profondità di posa del cavidotto interrato per le interferenze dovrà essere non inferiore a mt. 2,50 con l'eventuale fuoriuscita dello stesso ad una distanza superiore a mt. 10 dal limite del reticolo idraulico.
3. Le opere in progetto non devono alterare la morfologia antecedente gli interventi, senza creare, neppure temporaneamente, interferenze e/o ostacoli al libero deflusso delle acque e garantendo la piena funzionalità idraulica del corso d'acqua.
4. Il proponente rimarrà obbligato, a propria esclusiva cura e spese, al mantenimento dell'opera in perfetto stato, e ad eseguire tutti quei lavori protettivi o aggiuntivi in alveo nell'interesse della stabilità delle opere

stesse e del buon regime dei corsi d'acqua.
5. Il proponente rimarrà interamente ed esclusivamente responsabile della buona riuscita delle opere e dei danni alle persone, cose o animali che eventualmente dovessero verificarsi durante la costruzione e l'esercizio delle opere stesse.
6. Devono essere assicurate, anche in fase di cantiere, adeguate condizioni di sicurezza in modo che non siano creati, neppure temporaneamente, ostacoli al regolare deflusso delle acque.
7. In fase di realizzazione delle opere dovranno essere predisposti i seguenti accorgimenti:

- *la conservazione del terreno vegetale al fine della sua ricollocazione in sito;*
- *apposite cunette in terra perimetrale all'area di lavoro e stazionamento dei mezzi per convogliare le acque di corrivazione nei naturali canali di scolo esistenti.*

8. In fase di esercizio, la regimentazione delle acque superficiali dovrà essere regolata con:

- *cunette perimetrali alle piazzole;*
- *manutenzione programmata di pulizia delle cunette e pulizia delle piazzole.*

9. Si raccomanda in ogni caso di evitare, in fase di realizzazione delle opere, ogni possibile sversamento sul terreno di sostanze inquinanti di qualsiasi natura e di garantire la protezione dalla falda acquifera da eventuali contaminazioni.
10. Nelle aree di cantiere deputate all'assistenza e manutenzione dei macchinari deve essere predisposto ogni idoneo accorgimento atto a scongiurare la diffusione sul suolo di sostanze inquinanti a seguito di sversamenti accidentali.
11. Nelle aree di cantiere, il trattamento dei reflui civili, ove gli stessi non siano diversamente collettati/ conferiti, dovrà essere conforme al Regolamento Regionale n.26/2011 come modificato ed integrato dal R.R. n.7/2016.
12. Questo Ente si ritiene sollevato da qualsivoglia responsabilità connessa a danneggiamenti e/o disservizi che dovessero occorrere, anche accidentalmente, a seguito di potenziali fenomeni di allagamento nell'aree di intervento.
13. Dev'essere elaborato idoneo piano di azioni volte ad assicurare la funzionalità delle opere nel tempo.
14. Devono essere adottati tutti i provvedimenti per la tutela dell'incolumità pubblica e privata.
15. Devono essere rispettate le norme del R.D. 25.7.1904 nr. 523, nonché tutte le norme e le prescrizioni legislative concernenti il buon regime delle acque pubbliche.
16. Dev'essere acquisita apposita concessione per gli attraversamenti delle aree del Demanio Idrico del Consorzio di Bonifica di Capitanata ai sensi della L.R. n. 4 del 13/03/2012 e del Regolamento Regionale n.17 del 1/08/2013.
17. Dev'essere acquisito il parere di compatibilità al PAI dell'Autorità di Bacino Distrettuale dell'Appennino Meridionale."

- ***SNAM, nota prot. n. /EAM64428/Prot. n. 542 del 09/06/2023***

"*Con riferimento alla Vs. richiesta trasmessa tramite PEC in data 17/02/2023 e relativamente agli elaborati progettuali allegati riguardante l'Opera e l'interferenza in oggetto, Snam Rete Gas (Soggetto proprietario e gestore del metanodotto interferito, opera destinata ad attività di trasporto del gas naturale dichiarata ai sensi dell'art. 8, comma 1 del D. Lgs. 23 maggio 2000 N. 164 e dell'art. 1, comma 2 lettera b, della legge n. 239/2004 "attività di interesse pubblico") precisa quanto segue.*
L'attività di trasporto del gas naturale svolta dalla scrivente Società è disciplinata dalle vigenti norme di sicurezza del Decreto 24.11.84 del Ministero degli Interni e s.m.i. (Norme di sicurezza antincendio per il trasporto, la distribuzione, l'accumulo e l'utilizzazione del gas naturale con densità non superiore a 0,8) e del Decreto 17.04.08 del Ministero dello Sviluppo Economico (Regola tecnica per la progettazione, costruzione, collaudo, esercizio e sorveglianza delle opere e degli impianti di trasporto di gas naturale con densità non superiore a 0,8 - pubblicato sul S.O. della G.U. n.107 del 08.05.08) nonché in accordo alle normative tecniche

italiane ed internazionali.
Atteso quanto sopra, Vi concediamo Nulla Osta, per quanto di nostra competenza, alla realizzazione dell'opera in oggetto a condizione che vengano rispettate le seguenti ulteriori prescrizioni:
- L'inizio dei Vs lavori nei tratti interferenti la nostra condotta dovrà essere preventivamente concordato con il nostro ufficio in indirizzo (tel. 0881-296066), che provvederà alla stesura del verbale di riunione riguardante i rischi specifici, al picchettamento della condotta e alla stesura del relativo verbale in cui, tra l'altro, è previsto il nominativo della Vostra impresa esecutrice dei lavori e quello della compagnia assicuratrice fornendo, anche durante la fase esecutiva dei lavori stessi, la necessaria assistenza con proprio personale;
- Dovrà essere garantita la possibilità di accesso in ogni tempo con il personale ed i mezzi necessari, alle opere ed agli impianti qualora la scrivente Società abbia la necessità di eseguire lavori di manutenzione ordinaria e/o straordinaria su tale tratto di metanodotto;
- Nei punti di incrocio tra la ns. condotta ed i Vs. sottoservizi, la distanza misurata in senso verticale fra le due superfici affacciate dovrà essere maggiore o uguale a metri 2,5 in sottopasso al metanodotto mediante l'utilizzo della TOC (Trivellazione Orizzontale Controllata) come indicato nel progetto "WMS-CIV-DIS-077_01 a Firma del Dott. Ing. Angelo Micolucci iscritto all'Ordine degli Ingegneri della Provincia di Taranto n°1851";
- Eventuali pozzetti di ispezione e cabine di trasformazione dovranno essere collocati fuori fascia di rispetto (20 mt);
La buca per il posizionamento della trivella dovrà essere posizionata esternamente alla nostra fascia di sicurezza;
A termine dei Vs. lavori dovrà esserci consegnato il disegno as-built dell'attraversamento comprendente l'andamento planimetrico e profilo longitudinale del Vs sottoservizio, eseguito sulla base dei dati registrati in automatico durante l'esecuzione del foro pilota (sia degli attraversamenti che dei tratti in parallelismo); Resta altresì inteso che la fascia asservita pari a metri 20 del nostro metanodotto "MET. MASSAFRA BICCARI – DN 1200 (48")" dovrà essere lasciata a terreno agrario, non potrà essere pavimentata né adibita a deposito di materiali e/o di mezzi ed apparecchiature in genere, né potrà essere posato alcun cavidotto entro suddetta fascia, né potrà essere alterata la quota di posa della condotta;
L'esecuzione delle Vs. opere e/o le eventuali attività di scavo in prossimità della ns. condotta potranno essere effettuate mediante l'utilizzo di mezzi meccanici di dimensione e potenza ridotta, con peso complessivo a pieno carico non superiore a 15 t, dotati di benna liscia, il tutto alla presenza del ns. personale;
Resta inteso che, dovranno essere rispettate tutte le modalità operative eventualmente richieste dal ns. personale presente sul posto, atte a garantire la sicurezza dei metanodotti;
Eventuali opere che si rendessero necessarie per la messa in sicurezza del Vs. sottoservizio a fronte di nostri futuri interventi manutentivi sul gasdotto saranno eseguite a Vs. cura e spese e previo accordi con la nostra Unità di Foggia;
Qualora ricorra la necessità di intervenire su tali tratti di metanodotto, gli eventuali danni causati ai manufatti realizzati o, comunque, a qualsiasi opera o materiale che costituisca ostacolo per il personale e i mezzi non potranno, in nessun caso, costituire motivo di richiesta di risarcimento da parte Vostra;
Vi specifichiamo altresì che, qualora dovesse essere disattesa anche solo una delle condizioni sopra esposte, il presente Nulla Osta dovrà intendersi nullo e immediatamente revocato, con l'obbligo – da parte Vostra – di ripristinare i terreni allo stato "quo-ante".
In ogni caso, la scrivente Società si ritiene sollevata e manlevata da qualsiasi responsabilità per i danni che possano derivare al metanodotto, persone e/o cose a causa di eventi dipendenti dalla realizzazione delle Vostre opere."

- ***Dipartimento Ambiente, Paesaggio E Qualità Urbana Sezione Urbanistica Servizio Osservatorio Abusivismo E Usi Civici, Prot. n. /Aoo_079- 17/08/2023/10681 Del 17/08/2023***

"*OGGETTO: Richiesta attestazione vincolo demaniale di uso civico su terreno in agro di Candela (FG) Fg. 1 p.lle 199-264-266-268-269, Fg. 3 p.lla 34, Fg. 4 p.lle 7-18-22- 70-71. L.R. n. 7 del 28/01/1998 e ss.mm.ii., L. n. 1766 del 16/06/1927 e R.D. n. 332 del 26/02/1928. Autorizzazione parco eolico. Si fa riferimento alla Sua*

richiesta di attestazione in oggetto, in qualità di Legale rappresentante della società Wind Energy Sant'Agata S.r.l., acquisita al prot. n. A00 079/8212 del 15.06.2023, a seguito dell'attività istruttoria e di consultazione effettuata dagli addetti al Servizio sugli atti di verifica e sistemazione demaniale del Comune di Candela (FG) di cui alla Legge n. 1766/1927, R.D. n. 332/1928 e L.R. n. 7/98 e ss.mm.ii.,
SI ATTESTA
che non risultano gravati da Uso Civico i terreni attualmente censiti in Catasto al Fg. 1 p.lle 199-264-266-268-269, Fg. 3 p.lla 34, Fg. 4 p.lle 7-18-22-70-71. Considerato il numero delle particelle catastali interessate, con la presente si attesta la natura giuridica dei terreni relativamente alla sola presenza o meno del vincolo demaniale, mentre per gli eventuali ulteriori stati (legittimazione, affrancazione, ecc.) potrà essere formulata apposita richiesta alla quale, previa istruttoria, sarà dato puntuale riscontro senza ulteriori oneri a carico della S.V.."

- ***Dipartimento Ambiente, Paesaggio e Qualità Urbana Sezione Urbanistica Servizio Osservatorio Abusivismo E Usi Civici, prot. n. AOO_079- 17/08/2023/10684 del 17/08/2023***

"*OGGETTO: Richiesta attestazione vincolo demaniale di uso civico su terreno in agro di Deliceto (FG) Fg. 42 p.lle 62-115-122-125-135-139-141-151-162-201-281-534-560. L.R. n. 7 del 28/01/1998 e ss.mm.ii., L. n. 1766 del 16/06/1927 e R.D. n. 332 del 26/02/1928. Autorizzazione parco eolico. Si fa riferimento alla Sua richiesta di attestazione in oggetto, in qualità di Legale rappresentante della società Wind Energy Sant'Agata S.r.l., acquisita al prot. n. A00 079/8212 del 15.06.2023, a seguito dell'attività istruttoria e di consultazione effettuata dagli addetti al Servizio sugli atti di verifica e sistemazione demaniale del Comune di Deliceto (FG) di cui alla Legge n. 1766/1927, R.D. n. 332/1928 e L.R. n. 7/98 e ss.mm.ii.,*
SI ATTESTA
che non risultano gravati da Uso Civico i terreni attualmente censiti in Catasto al Fg. 42 p.lle 62-115-122-125-135-139-141-151-162-201-281-534-560. Considerato il numero delle particelle catastali interessate, con la presente si attesta la natura giuridica dei terreni relativamente alla sola presenza o meno del vincolo demaniale, mentre per gli eventuali ulteriori stati (legittimazione, affrancazione, ecc.) potrà essere formulata apposita richiesta alla quale, previa istruttoria, sarà dato puntuale riscontro senza ulteriori oneri a carico della S.V.."

- ***Dipartimento Ambiente, Paesaggio e Qualità Urbana Sezione Urbanistica Servizio Osservatorio Abusivismo E Usi Civici, Prot. N. AOO_079- 17/08/2023/10697 Del 17/08/2023***

"*OGGETTO: Richiesta attestazione vincolo demaniale di uso civico su terreno in agro di Sant'Agata di Puglia (FG) Fg. 11 p.lle 302-303, Fg. 12 p.lle 111-506, Fg. 13 p.lle 90- 92- 94- 95- 96-105-106-117-141-153-154-164-174-176-178-179-199 e Fg. 14 p.lle 130-255-241-247-248. L.R. n. 7 del 28/01/1998 e ss.mm.ii., L. n. 1766 del 16/06/1927 e R.D. n. 332 del 26/02/1928. Autorizzazione parco eolico. Si fa riferimento alla Sua richiesta di attestazione in oggetto, in qualità di Legale rappresentante della società Wind Energy Sant'Agata S.r.l., acquisita al prot. n. A00 079/8212 del 15.06.2023, a seguito dell'attività istruttoria e di consultazione effettuata dagli addetti al Servizio sugli atti di verifica e sistemazione demaniale del Comune di Sant'Agata di Puglia (FG) di cui alla Legge n. 1766/1927, R.D. n. 332/1928 e L.R. n. 7/98 e ss.mm.ii.,*
SI *ATTESTA*
che non risultano gravati da Uso Civico i terreni attualmente censiti in Catasto al Fg. 11 p.lle 302-303, Fg. 12 p.lle 111-506, Fg. 13 p.lle 90- 92- 94- 95- 96-105-106-117-141-153-154-164-174-176-178-179-199 e Fg. 14 p.lle 130-255-241-247-248.
Considerato il numero delle particelle catastali interessate, con la presente si attesta la natura giuridica dei terreni relativamente alla sola presenza o meno del vincolo demaniale, mentre per gli eventuali ulteriori stati (legittimazione, affrancazione, ecc.) potrà essere formulata apposita richiesta alla quale, previa istruttoria, sarà dato puntuale riscontro senza ulteriori oneri a carico della S.V.."

- ***Ministero dell'Ambiente e della Sicurezza Energetica DIPARTIMENTO ENERGIA Direzione Generale Infrastrutture e Sicurezza Divisione VIII – Sezione UNMIG dell'Italia Meridionale, nota prot. CITA.0084208.24-05-2023 del 24/05/2023***

"Nell'ambito di procedimenti amministrativi finalizzati al rilascio di autorizzazioni all'esecuzione di opere soggette ai disposti dell'art. 120 del Regio Decreto 11 dicembre 1933, n. 1775, di competenza di codeste Amministrazioni, risulta necessario, ai fini dell'eventuale coinvolgimento di questa Sezione UNMIG, accertare preliminarmente che il progetto interferisca con attività minerarie di competenza dell'Ufficio stesso (permessi di ricerca, coltivazione e stoccaggio di idrocarburi).
Appare utile evidenziare in proposito che rientrano nelle competenze della Sezione UNMIG dell'Italia Meridionale i territori della Campania, Puglia, Basilicata e Calabria, il sottofondo marino adiacente al territorio della Regione Siciliana e delle predette Regioni, dalla linea di bassa marea fino al limite esterno della relativa piattaforma continentale. Il territorio della Regione Siciliana è escluso dalla competenza di questo Ufficio.
Relativamente alle interferenze dei progetti proposti con attività minerarie, la Direttiva Direttoriale 11 giugno 2012 ha previsto importanti semplificazioni delle procedure per il rilascio del Nulla osta dell'autorità competente, ai sensi dell'articolo 120 del Regio Decreto 11 dicembre 1933, n. 1775, secondo quanto indicato nelle disposizioni consultabili all'indirizzo: "https://unmig.mite.gov.it/altre-attivita/nulla-osta-minerario- per-linee-elettriche-e-impianti"
In particolare è previsto che il soggetto proponente la realizzazione di linee elettriche, sia da fonti rinnovabili che ordinarie, verifichi preliminarmente e autonomamente la sussistenza di interferenze del progetto con le aree interessate da titoli minerari vigenti (permessi di ricerca, coltivazione e stoccaggio di idrocarburi), utilizzando i dati cartografici disponibili nel sito del Ministero, , accessibili all'indirizzo sopra riportato.
A seguito della verifica anzidetta, possono presentarsi situazioni diverse.
1. *Il progetto non interferisce con nessun titolo minerario.*
2. *Il progetto interferisce con l'area di un titolo minerario ubicato in terraferma ma a seguito di specifico sopralluogo il proponente ha rilevato che le aree di interesse risultano prive di impianti minerari.*
3. *Il progetto interferisce con l'area di un titolo minerario ubicato in mare.*
4. *Il progetto interferisce con l'area di un titolo minerario ed è stata rilevata la presenza di impianti minerari.*
In assenza di interferenze con titoli minerari ***(Caso 1.),*** *il progettista rilascia una "dichiarazione di non interferenza" (utilizzando la modulistica riportata nel sito), che equivale a pronuncia positiva da parte dell'Autorità mineraria, ai sensi dell'articolo 120 del Regio Decreto 11 dicembre 1933, n. 1775.*
In presenza di interferenze con titoli minerari in terraferma ***(Caso 2.),*** *ma in assenza di impianti minerari nell'area interessata, sono consentite specifiche semplificazioni, con il rilascio della "dichiarazione di non interferenza" da parte del progettista e la comunicazione alla Sezione UNMIG competente (utilizzando la modulistica riportata nel sito), con la quale si assume l'impegno a modificare l'ubicazione degli impianti, qualora all'atto dell'avvio dei lavori di realizzazione del progetto risultino in corso lavori minerari.*

*Per gli adempimenti previsti in questi due casi (**Caso 1**. e **Caso 2**.), che consentono l'assolvimento degli obblighi di coinvolgimento di questo Ufficio previsti dall'articolo 120 del R.D. n. 1775/1933, mediante l'effettuazione di una procedura in via autonoma da parte del proponente/progettista, si richiama la necessità di utilizzare esclusivamente la modulistica ottenibile per download alla pagina internet del Ministero al link sopra indicato.*
*Negli altri casi (**Caso 3**. e **Caso 4**.) è necessario il coinvolgimento di questa Sezione UNMIG, per i seguiti di competenza.*
Le procedure sopra indicate dovranno essere adottate anche in caso di integrazioni/modifiche di progetti già presentati.
***Si invitano pertanto codeste Amministrazioni a richiedere al proponente la verifica preliminare di interferenza con le attività minerarie, secondo quanto disciplinato dalla predetta direttiva direttoriale, interessando questa Sezione UNMIG nel procedimento solo nei casi che ne prevedono l'effettivo coinvolgimento**.*
Richiamando l'attenzione sull'estensione della competenza territoriale di questa Sezione UNMIG, appare opportuno sottolineare che la procedura di cui trattasi è utilizzabile per la verifica di interferenza con i titoli minerari rilasciati dal Ministero dell'Ambiente e della Sicurezza Energetica (ex Ministero dello Sviluppo

Economico / Ministero della Transizione Ecologica).
Conseguentemente, per quanto attiene ai progetti che interessano il territorio della Regione Siciliana, è necessario rivolgersi ai competenti uffici regionali e non a questa Sezione UNMIG.
Infine, qualora al ricevimento della presente informativa il proponente avesse già ottemperato alle verifiche e alle disposizioni previste dalla Direttiva Direttoriale in parola, con esiti riconducibili ai casi 1 e 2, non è necessario che produca nuovamente l'eventuale dichiarazione di non interferenza in quanto l'obbligo di coinvolgimento di quest'Ufficio è stato già assolto."
In riferimento al suddetto parere si rappresenta quanto segue
La Società, in data 5.08.2022, ha trasmesso la "*Dichiarazione di non interferenza con attività minerarie" resa dall'Ing. Angelo Micolucci con la quale "dichiarava di aver esperito le verifiche di interferenza con opere minerarie per ricerca, coltivazione e stoccaggio di idrocarburi, attraverso le informazioni disponibili nel sito internet del Ministero dello sviluppo economico – DGSUNMIG alla pagina https://unmig.mise.gov.it/index.php/it/dati/altre-attivita/nulla-osta-minerario-perlinee-elettriche-e-impianti alla data del 04/08/2022*.
La verifica è stata effettuata per i punti di ubicazione delle strutture e delle linee elettriche di collegamento riportati nel seguente elenco di coordinate geografiche in formato WGS84". Dalla verifica è risultato che le strutture del progetto ricadono nell'area del titolo minerario concessione di coltivazione "CANDELA" COD. 789 ma a seguito di specifico sopralluogo lo scrivente ha rilevato che le aree di interesse risultano prive di impianti minerari."
Pertanto si ritiene assolto, da parte della Società, l'obbligo di effettuare la suddetta verifica.

- ***Arpa Puglia, Nota Prot. N. AOO - 0156/0028/0003 - Protocollo 0032555 - 156 - 02/05/2023 Del 02/05/2023***

"*Valutata la documentazione progettuale acquisita dal sito istituzionale di codesta A.C., per quanto di competenza, si rileva quanto segue:*
La progettazione è stata condotta inizialmente per l'installazione di 11 aerogeneratori della potenza ciascuno di 3,6MW, successivamente rimodulato a 6 aerogeneratori, marca e modello GE 3.6-137 con diametro del rotore di 137 m, altezza al mozzo di 111,5m, altezza complessiva 180 m, velocità di rotazione 13,1 rpm. La definizione del tipo di aerogeneratore nelle sue caratteristiche principali implica una precisa valutazione acustica, della gittata, delle distanze reciproche tra aerogeneratori e delle distanze minime da rispettare da ricettori e strade. Anche le altre valutazione tecniche sono funzioni delle caratteristiche dell'aerogeneratore. Pertanto in fase esecutiva non potrà essere installato un altro tipo di aerogeneratore pena la perdita di validità della progettazione e di conseguenza della presente valutazione tecnica. Dunque devono essere necessariamente stabilite, e mantenute in fase di realizzazione, le caratteristiche legate al modello di aerogeneratore scelto e per questo indicate nella eventuale autorizzazione.
La relazione sulla gittata fornita dalla società, non risulta adeguata alla nuova configurazione con 6 aerogeneratori e risulta datata "novembre 2018", non riporta la formula utilizzata per il calcolo, né il calcolo stesso al variare dell'angolo di lancio. Si ritiene che i valori indicati non siano rappresentativi del valore massimo della gittata. Il calcolo cautelativamente deve conformarsi all'ipotesi più gravosa al fine di produrre il valore della gittata massima nelle condizioni peggiorative anche in relazione alle condizioni meteorologiche estreme del sito. A titolo di esempio la gittata massima del frammento per rottura a 5 metri dalla punta della pala, per un aerogeneratore di siffatte caratteristiche (diametro del rotore di 137 m, altezza
al mozzo di 111,5m, altezza complessiva 180 m, velocità di rotazione 13,1 rpm), si aggira intorno a m.500 con un angolo di lancio di circa 55 gradi tenendo conto dell'azione delle forze inerziali di gravità e di resistenza dell'aria. Pertanto le distanze minime di sicurezza dei ricettori non risulterebbero pianamente rispettate. In particolare risultano le seguenti non conformità…omissis
La valutazione acustica prodotta non risulta adeguata alla nuova configurazione con 6 aerogeneratori, non tiene conto delle condizioni climatiche e non verifica il clima acustico (differenziale) post-opera al variare del rumore emesso dall'aerogeneratore per effetto della variazione della velocità del vento. Inoltre non risultano indicate le distanze dei ricettori dagli aerogeneratori più prossimi.

4. Il D.M. 10-9-2010 "Linee guida per l'autorizzazione degli impianti alimentati da fonti rinnovabili" prevede al punto 14.15 della parte III che: "Le amministrazioni competenti determinano in sede di riunione di conferenza di servizi eventuali misure di compensazione a favore dei Comuni, di carattere ambientale e territoriale e non meramente patrimoniali o economiche, in conformità ai criteri di cui all'Allegato 2". Lo stesso D.M. all'allegato 2, punto 3, prevede che: "L'autorizzazione unica comprende indicazioni dettagliate sull'entità delle misure compensative e sulle modalità con cui il proponente provvede ad attuare le misure compensative, pena la decadenza dell'autorizzazione unica". La documentazione presentata risulta carente di proposte di misure di mitigazione e/o compensazione così come previsto dal D.M. su citato, attraverso l'allegato 2, punto 2 lettera h).
5. La proposta progettuale si inserisce in un contesto territoriale già caratterizzato dalla presenza di altri parchi eolici in esercizio. Gli impatti cumulativi in un'area buffer pari a 50 volte l'altezza massima degli aerogeneratori evidenziano presenza di altri aerogeneratori in un'area non esente da vincoli e per questo caratterizzata da precise forme di tutela ambientale che rendono più complesso l'inserimento dell'impianto in relazione all'impatto diretto e indiretto. La presenza di altri impianti autorizzati o la cuiistruttoria è in corso di valutazione, presenti in un'area più circoscritta individuabile in un buffer di 2 km accentua l'impatto cumulativo, oltre che di cumulo degli effetti emissivi e ambientali negativi.
6. La mancanza di uno studio dell'evoluzione dell'ombra giornaliera non esclude possibili problematiche di effetto "flicker" sui ricettori.
I criteri di valutazione per analisi degli impatti ambientali che sono stati adottati nell'espressione della presente valutazione tecnica si fondano nel rispetto del principio dell'azione ambientale recepito all'art.3-ter del D.Lgs. 152/96 e s.m.i. Pertanto, anche la semplice possibilità di un'alterazione negativa dell'ambiente va considerata un ragionevole motivo di opposizione alla realizzazione eliminando fattori di rischio che, con riferimento alle peculiarità dell'area, possono implicare l'eventualità di eventi lesivi per l'ambiente e la salute della popolazione. La presente valutazione è rilasciata, per quanto di competenza, quale contributo ad un atto a sua volta endoprocedimentale, sono fatti salvi i diritti dei terzi, le determinazioni delle altre autorità competenti e la titolarità di codesta Autorità per quanto attiene la valutazione complessiva.
Con riferimento al suddetto parere la Società ha fornito il proprio riscontro con nota del 14.06.2023, rappresentando che "*i temi considerati sono stati oggetto di analitica disamina da parte del Comitato V.I.A. in sede di V.I.A. ministeriale. È, pertanto, evidente che i rilievi formulati nel parere dell'A.R.P.A., in quanto attinenti a temi che sono stati oggetto di analitica disamina da parte del Comitato V.I.A. in sede di V.I.A. ministeriale, sono insuscettibili di determinare la conclusione negativa del procedimento e, prima ancora, non necessitano di ulteriori deduzioni della Società*".

- ***AGENZIA DEL DEMANIO, nota prot. 6204 del 04/04/2023***

"*Come già comunicato con nota prot. 6204 del 04.04.2023 e dall'analisi della documentazione di progetto depositata sul portale telematico www.sistema.puglia.it, in particolare dal piano particellare di esprorio, si è riscontrato che, tra le particelle catastali interessate dall'intervento, non sono presenti immobili intestati al Demanio dello Stato.*
La realizzazione dell'impianto indicato in oggetto interessa alcune particelle intestate al Demanio Pubblico dello Stato per le Opere di Bonifica.
Alla luce di quanto sopra, si rappresenta che la scrivente non parteciperà alla Conferenza di Servizi in argomento e che il parere finalizzato all'esecuzione dell'opera potrà essere rilasciato dal competente Consorzio di Bonifica, Amministrazione alla quale compete la gestione degli immobili aventi la natura giuridica sopra menzionata".

- ***ASL Foggia, nota prot.n. 400054 del 18/04/2023***

"*In riferimento alla Vs. nota n° r_puglia/AOO_159/PROT/07/04/2023/0006349 del 07 aprile 2023 circa la convocazione della nuova seduta di CdS, indetta per il giorno 21.04.2023, riguardante il progetto di cui in epigrafe, si conferma, il* ***parere favorevole****, per ciò che concerne l'aspetto igienico-sanitario, già espresso in data 08.07.2022 e trasmesso a codesto servizio, tramite PEC. Il 12.07.2022, fermo restando le prescrizioni ivi*

contenute con l'aggiunta delle seguenti:

1. *siano rispettate le distanze minime, non inferiori a 300 mt, da edifici e/o abitazioni singole, utili a far sì che: non si manifestino fenomeni di shadow- Flickering, vi sia sicurezza in caso di rottura degli organi rotanti, vi sia compatibilità acustica il cui impatto deve essere quantificato in aderenza alla normativa di riferimento CEI EN 61400-11/A1, lo stesso dicasi anche per le vibrazioni;*
2. *sia scongiurato "l'effetto selva". A tal uopo, la disposizione delle turbine eoliche dovrà essere conforme ai parametri legati all'ubicazione ossia: densità, land- use e land-form;*
3. *gli oli esausti dal funzionamento dell'impianto in questione dovranno essere adeguatamente trattati e smaltiti presso il "Consorzio obbligatorio degli oli esausti" in ottemperanza del D.to Lgs. 27.01.1992 n° 95 e s.m.i.;*
4. *siano ottemperati:*

- *il D.M: LL.PP. 16.01.1991;*
- *Il D.P.C.M. 08.07.2003, applicativo della legge n° 36 del 22.02.2001 per quanto riguarda i limiti di esposizione ai campi elettrici e induzione magnetica, nonché l'obiettivo di qualità per l'induzione magnetica (3 micro Tesla) e relativa a fasce di rispetto;*
- *Il D.M. 29.05.2008 circa il calcolo delle fasce di rispetto in relazione all'obiettivo di qualità: l'induzione magnetica generata dalla/e cabina/e elettrica/che dovrà essere inferiore a micro Tesla ad una distanza di 4 m dalle pareti esterne di ogni cabina.*

- ***CONSORZIO PER LABONIFICA DELLA CAPITANATA, nota prot. n 16460 del 03/07/2023***

"…Riguardo alla rete idrografica regionale si precisa che a questo Consorzio compete di esprimere un parere in ordine alla compatibilità fra le opere proposte e l'esercizio delle attività di manutenzione degli alvei dei corsi d'acqua, mentre l'autorizzazione alla esecuzione delle opere eventualmente interferenti con la rete idrografica è rilasciata dalla Struttura Tecnica Periferica Regionale, ai sensi del R.D. 25.07.1904 n° 523.
Per quanto attiene invece le interferenze con la rete di distribuzione irrigua e con gli acquedotti rurali è nelle competenze esclusive di questo Ente rilasciare l'autorizzazione alla esecuzione dei relativi lavori.
Inoltre per effetto della Legge Regionale 13.03.2012 n° 4 "Nuove norme in materia di bonifica integrale e di riordino dei consorzi di bonifica" e del R.R 1 agosto 2013 n° 17 pubblicato sul BURP n° 109 – Suppl. del 07.08.2013 "Regolamento per l'uso dei beni del demanio pubblico di bonifica e di irrigazione della Regione Puglia" questo Consorzio è istituzionalmente preposto al rilascio delle concessioni e/o autorizzazioni per l'utilizzo dei beni demaniali regionali/statali ramo bonifica.
Dall'esame della documentazione tecnica deposita sul portale si è rilevato che l'impianto in progetto interferisce con la rete idrografica e precisamente con il Fosso Viticone ed affluenti ed il canale Colotti; le interferenze tuttavia sono localizzate in tratte non demaniali dei predetti corsi d'acqua e per esse pertanto non trova applicazione il R.R. n° 17/2013 e questo Consorzio non ha altre competenze da tutelare."

- **Vigili del Fuoco, nota prot. n. 9722 del *07/07/2023***

"Si riscontra la convocazione di questo Comando alla Conferenza di Servizi - indetta da codesto Ente in data 24.07.2023, rubricata agli atti in data 06.07.2023 al prot. n° 9606, per l'acquisizione del parere di competenza sul progetto richiamato in epigrafe. Al riguardo si ribadisce, come comunicato con precedenti note, che per tale tipologia di procedimento rileva l'istruttoria, ex art. 3 DPR 151/2011, laddove i nuovi insediamenti ricomprendano attività individuate nell'elenco allegato al citato disposto legislativo (p.e. depositi liquidi infiammabili e/o combustibili e/o oli lubrificanti, diatermici, di capacità > 1 m3 , gruppi elettrogeni p > 25 kW ecc..).
In tale ipotesi, occorrerà avviare il richiamato procedimento unicamente per attività in categ. "B" e "C" mentre per le restanti, ricadenti in categ. "A", non necessita la preventiva acquisizione del parere di conformità sul progetto ritenendosi l'adempimento assolto con la presentazione della SCIA.

In ogni caso, la documentazione da produrre per l'istruttoria dovrà essere conforme alle indicazioni di cui al D.M. 07.08.2012, allegando, altresì, la ricevuta del versamento in C/C ovvero bonifico IBAN, trattandosi di servizio a pagamento reso da parte del Comando dei Vigili del fuoco.
Ulteriori dettagli e/o informazioni, circa le procedure cui si è fatto cenno, potranno essere richieste direttamente al responsabile dell'Ufficio Prevenzione DCS Mario Sanguinetti."

- ***Provincia di Foggia – Settore Viabilità, nota prot. n. 37702 del 21/07/2023***

"*Lo scrivente Settore Viabilità della Provincia di Foggia, per quanto di propria competenza, fermo restando il rispetto del Codice della Strada art. 66 del Regolamento di Attuazione,* **esprime parere favorevole***, a* **condizione** *che la posa dei sottoservizi avvenga all'esterno della carreggiata con l'ubicazione della condotta nell'area di pertinenza alla massima distanza dal margine bitumato, salvo diritti di terzi e venga redatto un elaborato che descriva le modalità di ripristino dello stato dei luoghi.*
Nell'ipotesi sia necessario intervenire sulla sede stradale prevedere sempre ripristini del piano viabile a tutta sede.
Si precisa che il presente parere favorevole non autorizza l'immediata esecuzione dei lavori. L'autorizzazione ad eseguire le opere nelle fasce di rispetto stradale potrà essere emessa solo a seguito di un'apposita istruttoria, in cui viene accertata l'esistenza di tutte le garanzie previste e disciplinate dalle leggi e dai regolamenti vigenti.
I modelli delle istanze predisposti dall'Ente è possibile scaricarli dal sito istituzionale al seguente link: https://www.provincia.foggia.it/AUTORIZZAZIONI-CONCESSIONI-E-TRASPORTI-ECCEZIONALI"

CONSIDERATO CHE, <u>con riferimento alla procedura di apposizione del vincolo</u> <u>preordinato all'esproprio e dichiarazione di pubblica utilità</u>:

- la Regione Puglia – Servizio Gestione Opere Pubbliche – Ufficio per le Espropriazioni, con nota prot. n. 9796 del 12.06.2023, rilasciava parere favorevole in ordine all'approvazione del progetto in questione ed alla declaratoria di pubblica utilità dell'opera;
- questa Sezione procedente, con note prott. nn.11876-11891 e 11850-11869 del 3.08.2023, trasmetteva la "*Comunicazione di avvio del procedimento di approvazione del progetto definitivo alle ditte proprietarie dei terreni interessati ai fini dell'apposizione del vincolo preordinato all'esproprio e alla dichiarazione di pubblica utilità*" ai sensi dell'art. 16 del D.P.R. n. 327/ 2001 e ss. mm. ii., dell'art. 10 L. R. 22/02/2005 n. 3 e ss. e dell'art. 7 e seguenti della Legge 7 agosto 1990 n. 241 e ss.mm.ii,
- questa Sezione procedente, con prot.n.r_puglia/AOO_159/PROT/03/08/2023/0011864, a causa di irreperibilità di una ditta catastale, invitava la società proponente alla pubblicazione su due quotidiani uno a carattere nazionale e uno a carattere regionale dell'avviso in oggetto e all'amministrazione comunale a provvedere per quanto di sua competenza.
- il Comune di Deliceto, con il numero di prot.n.8079/2023, pubblicava in data 7.08.2023 l'attestazione dell'avvenuta pubblicazione all'albo pretorio del Comune dal 7.08.2023 al 7.09.2023 senza che fossero intervenute osservazioni, registrato al numero di repertorio dell'Albo Pretorio 2023/1140;
- Il Comune di Candela pubblicava in data 22.08.2023 con il numero di repertorio all'albo pretorio n.940/2023 l'attestazione dell'avvenuta pubblicazione dal 22.08.2023 al 21.10.2023 senza che fossero intervenute osservazioni;
- Una ditta catastale coinvolta nel procedimento, con nota del 22.08.2023, acquisita al prot.n.12230 di pari data, de quo presentava le proprie osservazioni in merito alle indennità proposte;
- Il proponente, con nota acquisita al prot.n.12915 del 21.09.2023 riscontrava le osservazioni sopra citate dichiarando che "*tutte le istanze indennitarie potranno essere valutate non appena l'intervento eolico sarà dichiarato di pubblica utilità, attesa la provvisorietà della stima posta a corredo degli elaborati progettuali;*
- Il Comune di Sant'Agata di Puglia, con il numero di prot.n.1107 pubblicava in data 29.08.2023 l'attestazione dell'avvenuta pubblicazione all'albo pretorio del Comune dal 29.08.2023 al 13.09.2023

senza che fossero intervenute osservazioni, registrato al numero di repertorio dell'Albo Pretorio 2023/1140;

- Una ditta catastale proprietaria di un terreno interessato dalla realizzazione dell'impianto in oggetto, con nota del 6.09.2023 acquisita al prot.n.12624 del 13.09.2023, si opponeva all'avviso della procedura espropriativa;
- La società, con nota acquisita al prot.n.13217 del 28.09.2023, forniva il proprio riscontro alle osservazioni pervenute.
- Due ditte catastali proprietarie di un terreno interessato dalla realizzazione dell'impianto in oggetto, con nota del 8.09.2023, acquisita al prot.n.12644 del 13.09.2023, "*si opponevano alla realizzazione dell'impianto eolico in oggetto, per una serie di motivazioni ma in via del tutto subordinata, ove lo si voglia e/o si debba autorizzare, si attribuisca il giusto valore venale del terreno, in quanto quello proposto è fortemente riduttivo*".
- Il proponente, con nota acquisita al prot.n.13216 del 28.09.2023 trasmetteva il proprio riscontro alle citate osservazioni.
- Tre ditte catastali comproprietarie dei terreni interessati dalla realizzazione dell'impianto eolico in oggetto, con nota 11.09.2023 acquisita al prot.n.12650 del 13.09.2023, tre ditte catastali comproprietarie dei terreni interessati dalla realizzazione dell'impianto eolico in oggetto "*si opponevano e invitavano la Regione Puglia , viste le osservazioni e le opposizioni delle scriventi, a voler rivalutare la concessione autorizzativa del predetto impianto eolico e gli altri seguire nella predetta area, già oggetto di innumerevoli impianti eolici presenti, serre realizzande, impianto a biogas, impianti agrifotovoltaici realizzandi, in un 'ara qualificata dalla stessa Regione Puglia come altamente inquinata*".
- Il proponente, con nota acquisita al prot.13216 del 28.09.2023 riscontrava le suddette osservazioni.
- Una ditta catastale proprietaria di un terreno interessato dalla realizzazione dell'impianto in oggetto, con nota del 21.09.2023 acquisita al prot.n.12944 di pari data si opponeva all'avviso della procedura espropriativa, rilevando che veniva notificato alla stessa l'asservimento di parte della particella 281, per la minore estensione di mq 55, per un'indennità di € 84,70 e che la stessa ditta fosse già destinataria già di altro procedimento finalizzato all'esproprio, notificato il 11-5-2022 avente come proponente altra società; inoltre rilevava la stima dell'indennità quantificata secondo la perizia giurata slegata dalla realtà e per questo espressamente contestata.
- Il proponente, con nota acquisita al prot.14749 del 15.11.2023 riscontrava le suddette osservazioni ritenendo "*di poter accogliere l'osservazione della ditta catastale pertanto, la scrivente rinuncia sin d'ora ad asservire la porzione di terreno individuata catastalmente al Fg. 42 particella 281 sita nel Comune di Deliceto*".

CONSIDERATO INOLTRE CHE la società Wind Energy Sant'Agata S.r.l., con nota acquisita agli atti dell'ufficio n. 014270 del 31.10.2023, trasmetteva la copia del progetto definitivo, secondo quanto richiesto da questa Sezione con nota prot. n. 014190 del 27.10.2023 e con note acquisite ai prott. n. 014446, 014447 e 014448 dell'08.11.2023, trasmetteva la documentazione necessaria al rilascio del titolo autorizzativo ed in particolare:

- n. 1 copia su supporto digitale del progetto definitivo adeguato alle prescrizioni formulate in Conferenza dei Servizi;
- asseverazione resa ai sensi del DPR n. 380/2001 ed ai sensi del DPR n. 445/2000 circa la conformità del progetto definitivo di cui al punto precedente a tutte le risultanze del procedimento autorizzativo e a tutte le prescrizioni sollevate dagli Enti che hanno partecipato al procedimento stesso;
- dichiarazione sostitutiva, ai sensi del DPR n. 445/2000, per mezzo della quale il legale rappresentante della Società si impegna a rispettare tutte le prescrizioni di natura esecutiva formulate dai suddetti Enti;
- asseverazione resa ai sensi del DPR n. 380/2001, per mezzo della quale il tecnico competente attesta la non ricadenza dell'impianto in aree agricole interessate da produzioni agro-alimentari di qualità, che danno origine a prodotti con riconoscimento IGP, IGT, DOC, DOP;

- dichiarazione sostitutiva, ai sensi del DPR n. 445/2000, con la quale il tecnico abilitato, attesta che in nessuna area dell'impianto vi è la presenza di ulivi dichiarati "monumentali" ai sensi della L.R. 14/2007;
- asseverazione resa ai sensi del DPR n. 380/2001 ed ai sensi del DPR n. 445/2000, per mezzo della quale il progettista attesti la ricadenza dell'impianto in aree distanti più di 1 Km dall'area edificabile dei centri abitati, così come prevista dal vigente PRG;
- evidenza dell'impegno a fornire compensazioni a favore delle amministrazioni comunali interessate dall'intervento, a norma della LR 28 del 7/11/2022 ed eventualmente definite nei termini di cui alla Deliberazione della Giunta Regionale 28 settembre 2010, n. 2084 pubblicata nel Bollettino ufficiale della Regione Puglia n. 159 del 19/10/2010;
- documentazione relativa alla composizione personale, ai soggetti che svolgono funzione di amministrazioni, direzione e controllo e al capitale sociale, con l'espresso impegno a comunicare tempestivamente alla Regione o al Comune eventuali modifiche che dovessero intervenire successivamente;

La Società, inoltre:

- ha ottemperato a quanto previsto dalla dgr 19 dicembre 2022, n. 1901, relativo agli oneri per monitoraggio mediante versamento a favore della Regione Puglia, Dipartimento Sviluppo Economico - Sezione Transizione Energetica, e per l'accertamento della regolare esecuzione delle opere";
- ha depositato quietanza del versamento F24 di tipo ordinario Sezione Erario, Codice tributo 1552, per i diritti di registrazione dell'Atto Unilaterale d'obbligo;

preso atto che con nota prot. n. 014190 del 27.10.2023, questa Sezione ha comunicato, nella persona del Responsabile del Procedimento, di **poter concludere favorevolmente la fase dell'istruttoria tecnica ed amministrativa in ordine al rilascio dell'Autorizzazione Unica ai sensi del D.Lgs. n. 387/2003**, con tutte le prescrizioni sopra elencate che sono parte integrante e sostanziale, per la costruzione ed esercizio dell'impianto in oggetto, richiamata in particolare la legge regionale 7 novembre 2022, n. 28 "Norme in materia di incentivazione alla transizione energetica", per la quale si richiedeva evidenza dell'impegno a fornire compensazioni a favore delle amministrazioni comunali interessati dall'intervento;
in data 07.11.2023 è stato sottoscritto tra la Regione Puglia e la **Wind Energy Sant'Agata S.r.l.,** l'atto unilaterale d'obbligo ai sensi della deliberazione di giunta regionale 19 dicembre 2022, n. 1901;
la Sezione Transizione Energetica - Servizio Energia e Fonti Alternative e Rinnovabili con nota prot.n.14736 del 15.11.2023 trasmetteva all'Ufficiale Rogante della Sezione Contratti Appalti, l'Atto Unilaterale d'Obbligo;
ai fini dell'applicazione della normativa antimafia di cui al D.Lgs. 159/2011 ed in particolare con riferimento agli artt. 67, comma 5, e 84, comma 2, la Sezione ha acquisito:

- Documentazione antimafia ai sensi dell'art. 67 del D.Lgs. n. 159/11 prodotta dai soggetti indicati dall'art. n. 85 del medesimo decreto;
- Copia di visura camerale storica della società di data non anteriore a 6 mesi;
- Comunicazione diinformativa antimafia prot. PR_PEUTG_Ingresso_0076360_20231110 fatto salvo che il presente provvedimento. comprende la clausola di salvaguardia di cui all'art. 92 c. 3 del D.Lgs. 159/2011, per cui la determinazione è rilasciata sotto condizione di decadenza in caso di informativa antimafia negativa.

TUTTO QUANTO SOPRA PREMESSO E CONSIDERATO
Risultano soddisfatti i presupposti per il rilascio dell'Autorizzazione Unica ai sensi dell'art.12 del D Lgs 387/2003 e ss.mm.ii, con tutte le prescrizioni e condizioni richiamate in narrativa, per la costruzione e l'esercizio:

- di un impianto eolico, per la produzione di energia elettrica da fonte rinnovabile eolica, della potenza elettrica complessiva di 21,6 MWe costituito da n.6 aerogeneratori, sito nel comune di Sant'Agata di

Puglia (FG), località "*Viticone Palino, Serro Lucarelli, Monte Rotondo*" " aventi le seguenti coordinate *(Elaborato sub_6035145737503969187_ICW99N1_RelazioneTecnica*):

AEROGENERATORE	***UTM WGS84 Loc.Est***	***UTM WGS84 Loc.Nord***	**H (m.s.l.m.)**	**Modello turbina**
S05	539069	4556951	306	GE Renewable Energy o simi-lari - GE 3.6-137 - 3,6 MW
S06	539958	4557278	299	GE Renewable Energy o simi-lari - GE 3.6-137 - 3,6 MW
S08	540850	4558589	292	GE Renewable Energy o simi-lari - GE 3.6-137 - 3,6 MW
S09	540387	4559531	299	GE Renewable Energy o simi-lari - GE 3.6-137 - 3,6 MW
S10	541000	4558069	289	GE Renewable Energy o simi-lari - GE 3.6-137 - 3,6 MW
S11	537973	4556530	303	GE Renewable Energy o simi-lari - GE 3.6-137 - 3,6 MW

- delle opere connesse, (cod.id.201700295) che prevedono che l'impianto venga collegato in antenna a 150 kV presso il futuro ampliamento della stazione elettrica (SE) della RTN a 380/150 kV di Deliceto (autorizzata con D.D. n. 34 del 22/02/2023). Tale soluzione prevede la costruzione di:

1. di una linea elettrica interrata a 30 kV per il collegamento interno del parco eolico fino alla Sotto Stazione Utente di Trasformazione 30/150 kV situata nel Comune di Deliceto;
2. una Sottostazione Utente di trasformazione MT/AT (30/150 kV), connessa in antenna a 150 KV allo stallo a 150 KV previsto nel futuro ampliamento della stazione elettrica (SE) della RTN 150/380 kV "Deliceto" (autorizzata con D.D. n. 34 del 22/02/2023);

- delle infrastrutture connesse strettamente indispensabili.

L'adozione del provvedimento di Autorizzazione Unica è effettuato sotto riserva espressa di revoca ove, all'atto delle eventuali verifiche, venissero a mancare uno o più presupposti di cui ai punti precedenti o alle dichiarazioni rese in atti, allorquando non veritiere.

VERIFICA AI SENSI del Reg. UE n. 679/2016 e del D.Lgs. 196/03,
come modificato dal D.Lgs. n. 101/2018 -
Garanzie alla riservatezza

"La pubblicazione dell'atto all'Albo, salve le garanzie previste dalla Legge n. 241/90 in tema di accesso ai documenti amministrativi, avviene nel rispetto della tutela della riservatezza dei cittadini secondo quanto disposto dal Regolamento UE n. 679/2016 in materia di protezione dei dati personali, nonché dal D.Lgs. n. 196/2003 come modificato dal D.Lgs. n. 101/2018, ed ai sensi dal vigente Regolamento Regionale n. 5/2006 per il trattamento dei dati sensibili e giudiziari, in quanto applicabile.
Ai fini della pubblicità legale, l'atto destinato alla pubblicazione è redatto in modo da evitare la diffusione di dati personali identificativi non necessari ovvero il riferimento alle particolari categorie di dati previste dagli articoli 9 e 10 del Regolamento citato; qualora tali dati fossero indispensabili per l'adozione dell'atto, essi sono trasferiti in documenti separati, esplicitamente richiamati".

Valutazione di impatto di genere (prima valutazione)
Ai sensi della D.G.R. n. 398 del 03/07/2023 la presente deliberazioneè stata sottoposta a Valutazione di impatto di genere. L'impatto di genere stimato risulta (segnare con una X): diretto indiretto X neutro non rilevato

ADEMPIMENTI CONTABILI AI SENSI DEL D. LGS. 118/2011 e ss.mm.ii.:

Il presente provvedimento non comporta alcun mutamento qualitativo e quantitativo di entrata o di spesa, a carico del Bilancio Regionale in quanto trattasi di provvedimento amministrativo rilasciato ex lege su istanza di parte.

LA DIRIGENTE DELLA SEZIONE TRANSIZIONE ENERGETICA VISTI E RICHIAMATI:

- gli artt. 4 e 16 del D.Lgs. 30 marzo 2001 n. 165 e ss.mm.ii.;
- gli artt. 4, 5 e 6 della L.R. 4 febbraio 1997 n. 7 e ss.mm.ii.;
- il D.Lgs. 30 giugno 2003 n. 196 e ss.mm.ii.;
- l'art. 32 della L. n. 18 giugno 2009 n. 69 e ss.mm.ii.;
- la Legge 7 agosto 1990 n. 241 e ss.mm.ii.;
- le Linee guida pubblicate sulla G.U. n. 1/2003;
- l'art. 12 del Decreto Legislativo 29 dicembre 2003 n. 387 e ss.mm.ii.;
- la Legge 14 novembre 1995 n. 481 e ss.mm.ii.;
- la Legge Regionale 21 ottobre 2008 n. 31;
- la Legge Regionale 24 settembre 2012 n. 25 e ss.mm.ii., *"Regolazione dell'uso dell'energia da fonti rinnovabili";*
- la D.G.R. n. 2084 del 28/09/2010 (Burp n. 159 del 19/10/2010): *buone pratiche per la produzione di paesaggio: Approvazione schema di Protocollo di Intesa tra la Regione Puglia, Enti Locali e Società proponenti impianti per la produzione di energia da fonte rinnovabile.*
- la D.G.R. 3029 del 30 dicembre 2010, approvazione della Disciplina del procedimento unico di autorizzazione alla realizzazione ed all'esercizio di impianti di produzione di energia elettrica;
- il R.R. n. 24 del 30/12/2010 così come modificato dalla delibera di G.R. n. 2512 del 27/11/2012 nel cui ambito d'applicazione rientra l'istanza in oggetto.
- La D.D. del Servizio Energia, Reti e Infrastrutture Materiali per lo Sviluppo 3 gennaio 2011, n. 1: "*Autorizzazione Unica ai sensi dell'art. 12 del D.Lgs. 387/2003 - DGR n. 3029 del 30.12.2010 - Approvazione delle "Istruzioni tecniche per la informatizzazione della documentazione a corredo dell'Autorizzazione Unica*" e delle "Linee Guida Procedura Telematica".
- il Regolamento UE n.679/2016 relativo alla "protezione delle persone fisiche con riguardo al trattamento dei dati personali, nonché alla libera circolazione di tali dati" e che abroga la direttiva 95/46/CE (Reg. generale sulla protezione dei dati);
- la D.G.R. 07.12.2020 n. 1974 con cui è stato approvato l'Atto di Alta Organizzazione della Presidenza e della Giunta Regionale del nuovo Modello organizzativo denominato "*modello ambidestro per l'innovazione della macchina amministrativa regionale – MAIA 2.0*";
- D.P.G.R. 22/01/2021 n. 22 *"Adozione Atto di Alta Organizzazione. Modello Organizzativo "MAIA 2.0"*;
- il D.P.G.R. 10/02/2021 n. 45 con cui sono state apportate integrazioni e modifiche al modello organizzativo "*MAIA 2.0*";
- la D.G.R. 22/07/2021 n. 1204 *"D.G.R. 1974/2020 'Approvazione Atto di Alta Organizzazione MAIA 2.0'. Ulteriori integrazioni e modifiche – D.G.R. n.1409/2019 'Approvazione del Programma Triennale di rotazione ordinaria del personale'. Aggiornamento Allegato B)"*;
- la D.G.R. 28/07/2021 n. 1289 *"Applicazione art. 8 comma 4 del Decreto del Presidente della Giunta Regionale 22 gennaio 2021, n. 22. Attuazione modello MAIA 2.0 – Funzioni delle Sezioni di Dipartimento";*

- la D.G.R. 30/09/2021 n. 1576 *"Conferimento incarichi di direzione delle Sezioni di Dipartimento ai sensi dell'art.2, comma 2, del decreto del Presidente della Giunta regionale 22 gennaio, n. 22*";
- la LR 11/2001 applicabile *ratione temporis*, oggi sostituita da L.R. 26 del 7.11.2022, sui procedimenti autorizzativi ambientali a norma del Codice dell'Ambiente;
- la L. n. 91/2022 sulla "Conversione in legge, con modificazioni, del decreto- legge 17 maggio 2022, n. 50, recante misure urgenti in materia di politiche energetiche nazionali, produttività delle imprese e attrazione degli investimenti, nonché in materia di politiche sociali e di crisi ucraina"
- la DGR del 19 dicembre 2022, n. 1901 "*Procedimento di Autorizzazione Unica ai sensi dell'art. 12 del Decreto legislativo n. 387 del 29 dicembre 2003 e ss.mm.i.. per gli impianti di produzione di energia da fonti rinnovabili - Oneri economici in capo ai proponenti e Atto Unilaterale d'Obbligo";*
- la LR 28/2022 e s.m.i "*norme in materia di transizione energetica*"
- la D.G.R. del 3/7/2023, n. 938 recante "D.G.R. n. 302/2022 Valutazione di impatto di genere. Sistema di gestione e di monitoraggio. Revisione degli allegati.

VERIFICATO CHE:
sussistono le condizioni di cui all'art. 12 c. 3 del D.Lgs. 387/2003 poiché, in particolare:

- con riferimento alla procedura ambientale, con nota prot. n. 71245 del 08.06.2022 il **MASE** pubblicava:

1. il parere positivo con condizioni ambientali n. 3317 del 17.04.2020 della Commissione tecnica di verifica dell'impatto ambientale VIA e VAS;
2. **la deliberazione del Consiglio dei Ministri** del 10/03/2022 che rilasciava il seguente giudizio:

"*delibera di fare propria la posizione del Ministero della transizione ecologica in merito alla compatibilità ambientale del progetto di parco eolico di 25,2 MW e delle relative opere ed infrastrutture necessarie al collegamento della Rete di trasmissione nazionale (RTN), nel Comune di Sant'Agata di Puglia (FG), in località Viticone Palino, Serro Lucarelli, Monte Rotondo, con opere di connessione ricadenti anche nel comune di Deliceto (FG), denna società Wind Energy Sant'Agata s.r.l., a condizione che siano rispettate le prescrizioni espresse nel parere n.3317 del 17 aprile 2020 della commissione tecnica di verifica dell'impatto ambientale – VIA e VAS*" .

- con riferimento alla procedura paesaggistica, assegnata per competenza alla Provincia di Foggia, si riferisce che durante la Conferenza di Servizi del 14.06.2023, , si rimandava ai contenuti emersi nella precedente Conferenza decisoria del 29.07.2022, durante la quale l'Autorità competente con nota prot.n. 0034888 del 29/06/2022 aveva riferito che "Tutto ciò premesso, visto anche il parere già espresso dalla commissione tecnica di verifica dell'impatto ambientale - VIA e VAS, la Commissione esprime parere favorevole in ordine agli aspetti paesaggistici". Sul punto si riferisce che durante la Conferenza di servizi del 2.05.2023 la scrivente "alla luce del parere acquisito nella stessa sede, invitava la Provincia di Foggia, in qualità di ente delegato ai sensi dell'art 7 della L.R. n.20/2009, al rilascio del provvedimento in materia paesaggistica di propria competenza, precisando che per la scrivente Sezione diventa necessario comprendere se, in base all'approfondimento istruttorio condotto dallo stesso ente provinciale, intervengano i termini di autorizzazione paesaggistica ex art. 146 del D Lgs 42/2004 e dell'art.90 delle NTA del PPTR o i termini di semplice accertamento di compatibilità paesaggistica ai sensi dell'art.91 delle NTA del PPTR. Detta circostanza andrebbe esplicitata, opportunamente e compiutamente dall'Autorità Competente delegata ai sensi dell'art.7, c.3 della L.R.n.20/2009, affinché sia correttamente riportata nell'atto di Autorizzazione Unica di competenza di questo Ufficio, ai sensi dell'art 12, c.3 del D.lgs n.387/2003".
- La Provincia di Foggia pur invitata a più riprese a fornire il contributo richiesto non si è adoperata. Atteso l'obbligo di conclusione del procedimento, sono stati attinti in sede di A.U. dalla Sezione/Servizio procedente i contenuti di cui al DPCM e all'istruttoria effettuata in sede ministeriale, corroborati dalla

Commissione paesaggistica provinciale, al fine di addivenire ad una compatibilità dell'impianto anche in chiave paesaggistica

- la comunicazione, prot. n. 014190 del 27.10.2023, con la quale questa Sezione comunicava, nella persona del Responsabile del Procedimento, di **poter concludere favorevolmente la fase dell'istruttoria tecnica ed amministrativa in ordine al rilascio dell'Autorizzazione Unica ai sensi del D.Lgs. n. 387/2003**, con tutte le prescrizioni in atti da ritenersi parte integrante e sostanziale, per la costruzione ed esercizio dell'impianto in oggetto, ivi incluse le dovute misure di compensazione e mitigazione stabilite in Conferenza di Servizi o comunque nell'iter istruttorio a favore delle amministrazioni comunali.

DATO ATTO CHE:

- la D.G.R. n. 1576 del 30.09.2021 con la quale l'Avv. Angela Cistulli è stata individuata Dirigente della Sezione "Transizione Energetica" nella quale è incardinato il procedimento di rilascio dell'Autorizzazione Unica ai sensi del D. Lgs. 29/12/2003, n. 387 e per il quale ricopre anche il ruolo di Responsabile del procedimento ai sensi della L. 241-1990;
- in capo al Responsabile del presente atto e agli altri estensori e firmatari non sussistono cause di conflitto di interesse, anche potenziale, ai sensi dell'art.6- bis della Legge n.241/1990 e dell'art.1, comma 9, lettera e) della Legge 190/2012.

VISTO l'Atto Unilaterale d'Obbligo sottoscritto dalla **Wind Energy Sant'Agata S.r.l.** in data 7.11.2023
FATTI SALVI gli obblighi in capo alla Società Proponente e, specificatamente:

- la **Wind Energy Sant'Agata S.r.l.** è tenuta a depositare sul portale telematico regionale www.sistema.puglia.it nella Sezione "Progetti Definitivi" il progetto approvato in sede di Conferenza di Servizi nonché gli strati informativi dell'impianto di produzione di energia elettrica da fonte fotovoltaica e delle relative opere di connessione elettrica georiferiti nel sistema di riferimento UTM WGS84 Fuso 33N, **entro il termine di 90 giorni** dalla notifica della presente determinazione;
- ai sensi dell'art.9 del Decreto del Presidente della Repubblica 13 giugno 2017, n. 120, **"Regolamento recante la disciplina semplificata della gestione delle terre e rocce da scavo"**, la **Wind Energy Sant'Agata S.r.l..** deve presentare all'Autorità competente al rilascio dell'Autorizzazione Unica, **almeno 90 giorni prima dell'inizio dei lavori** per la realizzazione dell'opera, il Piano di Utilizzo in conformità all'Allegato 5 dello stesso decreto, nonché il piano di gestione dei rifiuti;
- provvedere alle misure di compensazione territoriale ed ambientale a norma del DM 10/09/2010, Allegato 2 e della L.R. n. 28/2022 come richiamato negli atti istruttori e in particolare con nota prot. n. 014190 del 27.10.2023 di questa autorità competente per l'A.U..

Precisato che:
L'adozione del provvedimento di Autorizzazione Unica è effettuato sotto riserva espressa di revoca ove, all'atto delle eventuali verifiche, venissero a mancare uno o più presupposti di cui ai punti precedenti o alle dichiarazioni rese in atti, allorquando non veritiere.

DETERMINA

Di prendere atto di quanto espresso in narrativa, che costituisce parte integrante e sostanziale del presente atto e che qui si intende integralmente riportato.

ART. 1)
Di prendere atto di quanto riportato nella nota prot. n. 014190 del 27.10.2023 con la quale la Sezione Transizione Energetica nella persona del Responsabile del Procedimento, attesi gli esiti istruttori curati dal funzionario P.O., confermata dal Dirigente del Servizio Energia e fonti alternative e rinnovabili, comunicava la

conclusione della fase dell'istruttoria tecnica ed amministrativa in ordine al rilascio dell'Autorizzazione Unica ai sensi del D.Lgs. n. 387/2003, per la costruzione e l'esercizio dell'impianto in oggetto.

ART. 2)

di provvedere al rilascio, alla società **Wind Energy Sant'Agata S.r.l.**, (P.IVA 02217800685) con sede legale in Pescara (PE), via Caravaggio, n.125, dell'Autorizzazione Unica, di cui ai comma 3 dell'art. 12 del D.Lgs. 387 del 29/12/2003 e s.m.i., della D.G.R. n. 35 del 23/01/2007, della D.G.R. 3029 del 28/12/2010, D.G.R. 1901/2022 e della L.R. n. 25 del 25/09/2012 e sm.i., per la costruzione ed esercizio:

- di un impianto eolico, per la produzione di energia elettrica da fonte rinnovabile eolica, della potenza elettrica complessiva di 21,6 MWe costituito da n.6 aerogeneratori, sito nel comune di Sant'Agata di Puglia (FG), località "*Viticone Palino, Serro Lucarelli, Monte Rotondo*" " aventi le seguenti coordinate *(Elaborato sub_6035145737503969187_ICW99N1_RelazioneTecnica*):

AEROGENERATORE	***UTM WGS84 Loc.Est***	***UTM WGS84 Loc.Nord***	**H (m.s.l.m.)**	**Modello turbina**
S05	539069	4556951	306	GE Renewable Energy o simi-lari - GE 3.6-137 - 3,6 MW
S06	539958	4557278	299	GE Renewable Energy o simi-lari - GE 3.6-137 - 3,6 MW
S08	540850	4558589	292	GE Renewable Energy o simi-lari - GE 3.6-137 - 3,6 MW
S09	540387	4559531	299	GE Renewable Energy o simi-lari - GE 3.6-137 - 3,6 MW
S10	541000	4558069	289	GE Renewable Energy o simi-lari - GE 3.6-137 - 3,6 MW
S11	537973	4556530	303	GE Renewable Energy o simi-lari - GE 3.6-137 - 3,6 MW

- Delle opere connesse, (cod.id.201700295) che prevedono che l'impianto venga collegato in antenna a 150 kV presso il futuro ampliamento della stazione elettrica (SE) della RTN a 380/150 kV di Deliceto (autorizzata con D.D. n. 34 del 22/02/2023). Tale soluzione prevede la costruzione di:

1. di una linea elettrica interrata a 30 kV per il collegamento interno del parco eolico fino alla Sotto Stazione Utente di Trasformazione 30/150 kV situata nel Comune di Deliceto;
2. una Sottostazione Utente di trasformazione MT/AT (30/150 kV), connessa in antenna a 150 KV allo stallo a 150 KV previsto nel futuro ampliamento della stazione elettrica (SE) della RTN 150/380 kV "Deliceto" (autorizzata con D.D. n. 34 del 22/02/2023);

- infrastrutture connesse strettamente indispensabili.

ART. 3)

La presente autorizzazione unica, rilasciata a seguito di un procedimento unico svolto nel rispetto dei principi di semplificazione e con le modalità stabilite dalla legge 241/90, costituisce titolo a costruire ed esercire l'impianto in conformità al progetto approvato, ai sensi e per gli effetti di cui all'art. 12, comma 3, del D.Lgs. 29/12/2003 n. 387 e, ai sensi dell'art. 14 quater, comma 1 e seguenti della legge 241/90 e successive modifiche ed integrazioni, sostituisce, a tutti gli effetti, ogni autorizzazione, concessione, nulla osta o atto di assenso comunque denominato di competenza delle amministrazioni partecipanti, o comunque invitate a partecipare ma risultate assenti, alla predetta conferenza convocata nell'ambito del presente procedimento.

Tra le condizioni che vincolano l'efficacia del presente atto rientrano a pieno titolo le misure di compensazione ambientale e territoriale a favore dei Comuni territorialmente competenti, a norma dell'Allegato 2 del DM 10/09/2010, richiamate in atti del procedimento e nella narrativa del presente provvedimento, stabilite in Conferenza di Servizi decisoria e tali da consentire, qualora non già formalizzate e stipulate direttamente con le amministrazioni beneficiarie, la sottoscrizione del Protocollo di Intesa come da D.G.R. n. 2084 del 28/09/2010 (BURP n. 159 del 19/10/2010), alla cui stipula è delegato dalla Giunta regionale il Dirigente al Servizio Assetto del Territorio, oggi Sezione Tutela e Valorizzazione del Paesaggio della Regione Puglia.
Anche nelle more di tale stipula ai sensi della deliberazione regionale, restano valide e vincolanti ai fini dell'efficacia del presente provvedimento.

ART. 4)

La **Wind Energy Sant'Agata S.r.l**. nella fase di realizzazione dell'impianto di produzione di energia elettrica da fonte eolica di cui di cui al presente provvedimento e nella fase di esercizio del medesimo impianto dovrà assicurare il puntuale rispetto delle prescrizioni formulate dagli Enti intervenuti alla conferenza di servizi, all'uopo interfacciandosi con i medesimi Enti nonché di quanto previsto dall'art. 1 comma 3 della L.R. 18 ottobre 2010 n. 13 che così recita "*Per gli interventi di manutenzione degli impianti eolici e fotovoltaici, esistenti e di nuova installazione, è vietato l'uso di erbicidi o veleni finalizzati alla distruzione di piante erbacee dei luoghi interessati*".
La verifica di ottemperanza e il controllo alle succitate prescrizioni e alle altre contenute nel presente provvedimento competono, se non diversamente ed esplicitamente riferito in atti, alle stesse amministrazioni che le hanno disposte.

ART. 5)

La presente Autorizzazione Unica avrà:

- durata massima di anni venti, dalla data di entrata in esercizio, per le opere a carico della Società;
- durata illimitata, per l'esercizio delle opere a carico della Società gestore della Rete;
- laddove le opere elettriche siano realizzata dalla Società gestore di Rete, la durata dei relativi lavori decorrerà dal rilascio dell'atto di voltura a favore dello stesso.

ART. 6)

di dichiarare la pubblica utilità delle opere autorizzate con la presente determinazione, di realizzazione dell'impianto per la produzione di energia elettrica da fonte rinnovabile di tipo eolico, nonché delle opere connesse e delle infrastrutture indispensabili alla costruzione e all'esercizio dello stesso, e di apporre il vincolo preordinato all'esproprio, ove si renda necessario, il tutto ai sensi degli artt. 12, 16 e 17 del D.P.R. 327 del 08/06/2001 e del comma 1 dell'art. 12 del Decreto Legislativo 29 Dicembre 2003 n. 387,

ART. 7)

Di stabilire che, ai sensi dell'art. 14-quater comma 4 della L. n. 241/90 e ss.mm.ii. "*i termini di efficacia di tutti i pareri, autorizzazioni, concessioni, nulla osta o atti di assenso comunque denominati acquisiti nell'ambito della conferenza di servizi decorrono dalla data della comunicazione della determinazione motivata di conclusione della conferenza*", effettuata dalla Sezione Transizione Energetica – Servizio Energia, Fonti Alternative e Rinnovabili con nota prot. 014190 del 27.10.2023.

ART. 8)

La Società, ai sensi del comma 2, dell'art. 4 della L.R. n. 31/2008, come modificato dal comma 19 dell'art. 5 della L.R. 25/2012 e s.m.i., entro centottanta giorni dalla presentazione della Comunicazione di Inizio Lavori, dovrà depositare presso la Regione Puglia - Dipartimento Sviluppo Economico:

a. dichiarazione congiunta del proponente e dell'appaltatore resa ai sensi di quanto disposto dagli articoli 46 e 47 del D.P.R. 445/2000 che attesti l'avvenuta sottoscrizione del contratto di appalto per la costruzione dell'impianto autorizzato che contiene la previsione di inizio e fine lavori nei termini di cui al comma 5 dell'art. 4 della L.R. 31/2008 come modificato dall'art. 5 comma 18 e 20 della L.R. 25/2012, ovvero dichiarazione del proponente che attesti la diretta esecuzione dei lavori ovvero contratto di aggiudicazione di appalto con indicazione del termine iniziale e finale dei lavori;

b. dichiarazione congiunta del proponente e del fornitore resa ai sensi di quanto disposto dagli articoli 46 e 47 del d.p.r. 445/2000 che attesti l'esistenza del contratto di fornitura relativo alle componenti tecnologiche essenziali dell'impianto;
c. fideiussione a prima richiesta rilasciata a garanzia della realizzazione dell'impianto, entro i termini stabiliti dalla presente determinazione, di importo non inferiore a euro 50,00 per ogni kW di potenza elettrica rilasciata a favore della Regione Puglia, come disposto con delibera di D.G.R. n. 3029/2010 e dalla D.G.R. n. 1901 del 19/12/2022 *"Procedimento di Autorizzazione Unica ai sensi dell'art. 12 del Decreto legislativo n. 387 del 29 dicembre 2003 e ss.mm.i.. per gli impianti di produzione di energia da fonti rinnovabili - Oneri economici in capo ai proponenti e Atto Unilaterale d'Obbligo"*;
d. fideiussione a prima richiesta rilasciata a garanzia della realizzazione dell'impianto, entro i termini stabiliti dalla presente determinazione, di importo non inferiore a euro 100,00 per ogni kW di potenza elettrica rilasciata a favore del Comune, come disposto con delibera di D.G.R. n. 3029/2010 e aggiornabile secondo le modalità stabilite dal punto 2.2 della medesima delibera di G.R. ovvero dell'art. 4 della L.R. 31/2008 come modificato dalla L.R. 25/2012 ovvero art. 20 della L.R. 52/2019, nonché D.G.R. n. 1901 del 19/12/2022 *"Procedimento di Autorizzazione Unica ai sensi dell'art. 12 del Decreto legislativo n. 387 del 29 dicembre 2003 e ss.mm.i.. per gli impianti di produzione di energia da fonti rinnovabili - Oneri economici in capo ai proponenti e Atto Unilaterale d'Obbligo"*.

Il mancato deposito nel termine perentorio dei 180 giorni sopra indicato, della documentazione di cui alle lettere a), b), c) e d) determina **la decadenza di diritto dell'autorizzazione** e l'obbligo del soggetto autorizzato al ripristino dell'originario stato dei luoghi.
Le fideiussioni da presentare a favore della Regione e del Comune devono avere le caratteristiche di cui al paragrafo 13.1 lettera j delle Linee Guida Nazionali approvate con D.M. 10/09/2010 e contenere le seguenti clausole contrattuali:

- espressamente la rinuncia al beneficio della preventiva escussione del debitore principale, la rinuncia all'eccezione di cui all'art. 1957, comma 2 del Codice Civile, nonché l'operatività delle fidejussioni stesse entro 15 giorni a semplice richiesta scritta della Regione Puglia – ora Dipartimento Sviluppo Economico, Sezione Transizione Energetica, o del Comune, senza specifico obbligo di motivazione;
- la validità della garanzia sino allo svincolo da parte dell'Ente garantito e il suo svincolo solo su autorizzazione scritta del medesimo soggetto beneficiario;
- la rinuncia ad avvalersi del termine di cui al primo comma dell'art. 1957 del Codice Civile;
- la specificazione che il mancato pagamento del premio e dei supplementi di premio non potrà essere opposta in nessun caso all'Ente garantito.

ART. 9)

Il termine di inizio dei lavori, per effetto dell'art. 7-bis del D.L. n. 50/2022, convertito nella Legge n. 91/2022, è di mesi 36 (trentasei) dal rilascio della autorizzazione unica; quello per l'ultimazione dei lavori è di anni tre dall'inizio dei lavori conformemente all'art.15, c.2 del DPR 380/2001 e ss.mm.ii.; entrambi i suddetti termini sono prorogabili su istanza motivata presentata dall'interessato almeno quindici giorni prima della scadenza. Sono fatti salvi eventuali aggiornamenti, rinnovi o proroghe relative a provvedimenti settoriali recepiti nel provvedimento di A.U.
Le proroghe complessivamente accordate non possono eccedere i ventiquattro mesi. Il collaudo, redatto da ingegnere abilitato iscritto all'ordine da almeno dieci anni, deve essere effettuato entro sei mesi dal completamento dell'impianto e deve attestare la regolare esecuzione delle opere previste e la loro conformità al progetto definitivo redatto ai sensi del D.P.R. 5.10.2010 n. 207.
I seguenti casi possono determinare la revoca dell'Autorizzazione Unica, l'obbligo di ripristino dell'originario stato dei luoghi e il diritto della Regione ad escutere la fidejussione rilasciata a garanzia della realizzazione dell'impianto entro i termini stabiliti:

- mancato rispetto del termine di inizio lavori;

- mancato rispetto del termine di realizzazione dell'impianto, fatti salvi i casi di cui all'art. 5, comma 21 della Legge Regionale n. 25 del 25/09/2012;
- mancato rispetto del termine di effettuazione dell'atto di collaudo;
- mancato rispetto delle prescrizioni e condizioni imposte dagli enti convenuti nel corso dell'iter autorizzativo e in atti del procedimento;
- mancato rispetto di termini e prescrizioni sancite dall'Atto di Impegno e dalla Convenzione sottoscritti.

Il mancato rispetto dell'esecuzione delle eventuali misure compensative, nei termini riferiti nella Conferenza di Servizi e nel quadro progettuale ove indicate, determina la decadenza dell'Autorizzazione Unica.

ART. 10)

La presente Determinazione è rilasciata sotto espressa clausola risolutiva per cui, in caso di non positiva acquisizione della documentazione antimafia di cui all'art. 84, comma 3 del medesimo D.Lgs. 159/2011, o di perdita dei requisiti soggettivi ed oggettivi in capo al proponente accertati nel corso del procedimento, la Sezione Transizione Energetica provvederà all'immediata revoca del provvedimento di autorizzazione.

ART. 11)

La vigilanza sull'esecuzione dei lavori di realizzazione delle opere in oggetto compete al Comune, ai sensi dell'art. 27 (Vigilanza sull'attività urbanistico - edilizia - L. n. 47/1998, art. 4; D.Lgs. n. 267/2000, artt. 107 e 109) del D.P.R. 380/2001 per assicurarne la rispondenza alla normativa edilizia e urbanistica applicabile alle modalità esecutive fissate nei titoli abilitativi.

L'accertamento di irregolarità edilizie o urbanistiche comporta l'adozione, da parte del Comune, dei provvedimenti di cui ai capi I (Vigilanza sull'attività urbanistico - edilizia e responsabilità) e II (Sanzioni) del titolo IV della parte I (Attività Edilizia) del D.P.R. 380/2001, fatta salva l'applicazione, da parte delle autorità competenti, delle eventuali ulteriori sanzioni previste dalle leggi di settore.

Il Comune ha competenza per il controllo, il monitoraggio e la verifica della regolare e conforme esecuzione delle opere a quanto autorizzato con il presente provvedimento, anche ai sensi dell'art. 15 della L.R. 25/2012.

Per le medesime finalità la Società, contestualmente all'inizio lavori, deve, a pena di revoca dell'Autorizzazione Unica, previa diffida ad adempiere, depositare presso il Comune, il progetto definitivo, redatto ai sensi del D.P.R. 207/2010 e vidimato dalla Sezione Transizione Energetica.

La Regione Puglia Sezione Transizione Energetica si riserva ogni successivo ulteriore accertamento.

ART. 12)

La Società e gli eventuali affidatari delle opere da eseguire sono obbligati:

- a ripristinare i luoghi affinché risultino disponibili per le attività previste per essi all'atto della dismissione dell'impianto (ai sensi del comma 4 dell'art. 12 del D.Lgs. 387/2003, D.M. 10/09/2012 paragrafo 13.1 lettera j), ovvero ai sensi dell'art. 5 comma 13 della Legge Regionale n. 25/2012). Le modalità di rimessa in pristino dello stato dei luoghi sono subordinate, inoltre, anche al corretto recepimento delle prescrizioni dettate in merito dagli Enti il cui parere, rilasciato in Conferenza di Servizi, è parte integrante della presente determinazione di autorizzazione;
- a tenere sgombre da qualsiasi residuo le aree dell'impianto di produzione di energia rinnovabile da fonte eolica non direttamente occupate dalle strutture e rese disponibili per le eventuali compatibili attività agricole; a ripristinare, a lavori ultimati, le strade e le aree di cantiere di supporto alla realizzazione dell'impianto per la produzione di energia elettrica da fonte eolica;
- a depositare presso la struttura tecnica periferica territorialmente competente, prima dell'inizio dei lavori, i calcoli statici delle opere in cemento armato;
- ad effettuare a propria cura e spese la comunicazione dell'avvenuto rilascio dell'Autorizzazione Unica su un quotidiano a diffusione locale e in uno a diffusione nazionale, entro il termine di inizio lavori. L'adempimento dovrà essere documentato dalla Società in sede di deposito della documentazione di cui all'art. 4, comma 2, della L.R. 31/2008 come modificato dall'art. 5, comma 18, della L.R. 25/2012;
- a rispettare in fase di realizzazione tutte le norme vigenti in materia di sicurezza, regolarità contributiva dei dipendenti e di attività urbanistico – edilizia (D.Lgs. n. 387/03, D.P.R. n. 380/2001, D.Lgs. n. 81/08, ecc.);

- a consentire accessi e verifiche, anche di natura amministrativa, al personale incaricato da parte della Regione Puglia e a fornire eventuali informazioni, anche ai fini statistici, per le verifiche degli impegni assunti in fase di realizzazione di cui al paragrafo 4 della D.G.R. n. 3029 del 28/12/2010;
- a nominare uno o più direttori dei lavori. La Direzione dei lavori sarà responsabile della conformità delle opere realizzate al progetto approvato, nonché la esecuzione delle stesse opere in conformità alle norme vigenti in materia. La nomina del direttore dei lavori e la relativa accettazione dovrà essere trasmessa da parte della Ditta a tutti gli Enti invitati alla Conferenza di Servizi, unitamente alla comunicazione di inizio dei lavori di cui all'Atto Unilaterale d'Obbligo;
- a fornire alla Regione e al Comune interessato, con cadenza annuale, le informazioni e le notizie di cui al paragrafo 2.3.6 della D.G.R. n. 35 del 06/02/2007.

La Società è obbligata, altresì, a comunicare tempestivamente le informazioni di cui all'art. 16, comma 2 della L.R. 25/2012 e quindi:

- eventuali successioni - a titolo oneroso o gratuito - nel titolo autorizzativo e comunque nell'esercizio dell'impianto, depositando documentazione relativa alla composizione personale, ai soggetti che svolgono funzioni di amministrazione, direzione e controllo e al capitale sociale del subentrante, con l'espresso impegno da parte dell'impresa subentrante a comunicare, tempestivamente, alla Regione o al Comune eventuali modifiche che dovessero intervenire successivamente;
- i contratti di appalto e di subappalto stipulati dal committente o dall'appaltatore con altre imprese ai fini dell'esecuzione dei lavori di realizzazione o ai fini dell'esercizio degli impianti autorizzati o comunque assentiti dalla Regione o dal Comune, producendo documentazione relativa alla composizione personale, agli organi di amministrazione, direzione e controllo a al capitale sociale delle imprese affidatarie, con l'espresso impegno - da parte degli appaltatori e subappaltatori - a comunicare tempestivamente alla Regione o al Comune eventuali modifiche che dovessero intervenire successivamente.

ART. 13)

Questa Sezione Transizione Energetica - Servizio Energia e Fonti Alternative e Rinnovabili provvederà, ai fini della piena conoscenza, alla trasmissione della presente determinazione alla Società istante e ai Comuni interessati.

ART. 14)

Avverso il presente provvedimento è ammesso ricorso giurisdizionale al TAR o ricorso straordinario al Presidente della Repubblica, rispettivamente entro e non oltre sessanta e centoventi giorni dalla pubblicazione nella Sezione Trasparenza del sito istituzionale della Regione Puglia.

ART. 15)

Il presente provvedimento, redatto in un unico esemplare, composto da 34 facciate:

- rientra nelle funzioni dirigenziali;
- è immediatamente esecutivo;
- sarà pubblicato:
  - all'Albo Telematico,
  - nella sezione "Amministrazione Trasparente", sottosezione "Provvedimenti" e "Provvedimenti dirigenti amministrativi" del sito ufficiale della regione Puglia: www.regione.puglia.it,
  - sul Bollettino Ufficiale della Regione Puglia;
- sarà trasmesso, per gli adempimenti consequenziali, ivi compreso il controllo di ottemperanza delle prescrizioni qualora disposte:
  - alla Segreteria della Giunta Regionale;
  - alla Provincia di Foggia;
  - al Ministero dell'Ambiente e della Sicurezza Energetica, all'attenzione del CTVIA e alla CT PNRR/PNIEC

- al Dipartimento Ambiente, Paesaggio e Qualità Urbana della Regione Puglia- Sezione Autorizzazioni Ambientali;
- al Dipartimento Ambiente, Paesaggio e Qualità Urbana della Regione Puglia- Sezione Tutela del Paesaggio;
- al Dipartimento Agricoltura, sviluppo rurale e ambientale.
- alla Soprintendenza Archeologia, Belle Arti e Paesaggio per le province di Barletta-Andria-Trani e Foggia;
- all'Ufficio per le Espropriazioni della Regione Puglia;
- alla Sezione Urbanistica, Servizio Osservatorio abusivismo e usi civici
- al GSE S.p.A.;
- ad InnovaPuglia S.p.A.;
- al Comune di Sant'Agata di Puglia (FG);
- al Comune di Candela (FG);
- al Comune di Deliceto (FG);
- ad Enac S.p.A.;
- ad ENAV;
- all'Autorità di Bacino Distrettuale dell'Appennino Meridionale;
- ad Arpa Puglia;
- a Terna S.p.A.;
- Enel Spa;
- alla **Wind Energy Sant'Agata S.r.l.** a mezzo pec, in qualità di destinatario diretto del provvedimento.

Il presente Provvedimento è direttamente esecutivo.

Firmato digitalmente da:

P.O. Responsabile PAUR
Valentina Benedetto

Il Dirigente di Servizio Energia E Fonti Alternative E Rinnovabili
Francesco Corvace

Il Dirigente della Sezione Transizione Energetica
Angela Cistulli

DETERMINAZIONE DEL DIRIGENTE SEZIONE TURISMO E INTERNAZIONALIZZAZIONE 16 novembre 2023, n. 296

Direttore tecnico agenzia di viaggio e turismo. Approvazione elenchi regionali distinti in Sezioni e sottosezioni in ragione dei diversi regimi e percorsi abilitativi. Pubblicazione elenchi. Codice OBO 2.3.2

IL DIRIGENTE DELLA STRUTTURA PROPONENTE

IL DIRIGENTE DELLA SEZIONE TURISMO E INTERNAZIONALIZZAZIONE

Visti

- gli articoli 4 e 5 della L.R. n. 7/97;
- la D.G.R. n. 3261 del 28/7/98;
- gli artt. 4 e 16 del D.Lgs. 165/01;
- la DGR n.1518 del 31/07/2015;
- il DPGR n.443 del 31/07/2015;
- la DGR n. 458 dell'08/04/2016
- il DPGR n.304 del 10/05/2016;
- il DPGR n. 316 del 17/05/2016;
- la Deliberazione di G. R. n.1974 del 07 dicembre 2020 di approvazione del nuovo Modello Organizzativo denominato MAIA 2.0;
- il DPGR 22 gennaio 2021, n.22 di adozione dell'atto di Alta Organizzazione. Modello Organizzativo MAIA 2.0 e ss.mm.ii.;
- la DGR n.1289 del 28 luglio 2021;
- la D.G.R. n. 1576 del 30/09/2021 con cui è stato prorogato e conferito l'incarico di Dirigente della Sezione Turismo;
- la D.D. n.1 del 16/02/2022;
- la D.D. n. 9 del 04/03/2022 del Dipartimento Personale e Organizzazione con cui sono stati conferiti gli incarichi dei Dirigenti di Servizio;
- l'art. 32 della legge 18 giugno 2009, n. 69, che prevede l'obbligo di sostituire la pubblicazione tradizionale all'Albo ufficiale con la pubblicazione di documenti digitali sui siti informatici;
- l'art. 18 del D.Lgs 196/03 e ss.mm.ii."Codice in materia di protezione dei dati personali" in merito ai Principi applicabili ai trattamenti effettuati dai soggetti pubblici.

In Bari, presso la sede della Sezione, sulla base della istruttoria espletata dal Dirigente ad interim del Servizio Sviluppo, Infrastrutture Imprese e Professioni.

Premesso che:

La professione di "Direttore tecnico di agenzia di viaggi e turismo" è contemplata dall'art. 20 c.d."Codice del Turismo" approvato con D.lgs. 23 maggio 2011, n. 79, secondo cui "Con decreto del Presidente del Consiglio dei Ministri o del Ministro delegato sono fissati i requisiti professionali a livello nazionale dei direttori tecnici delle agenzie di viaggio e turismo, previa intesa con la Conferenza permanente per i rapporti tra lo Stato, le Regioni e le Province Autonome di Trento e di Bolzano".

Nelle more dell'adozione del succitato decreto, sussistendo un vuoto normativo, le regioni e le province autonome, anche al fine di evitare un blocco delle procedure abilitative, hanno proceduto autonomamente alla disciplina della figura professionale di "Direttore tecnico di Agenzia di viaggi".

La Regione Puglia, analogamente alle altre Regioni e Province autonome, si è dotata di una propria normativa

in merito, in ultimo con la Legge Regionale 30 aprile 2019, n. 17 e ss.mm.ii, “Disciplina delle agenzie di viaggio e turismo” (BURP - n. 46 suppl. del 2/05/2019), dove al Titolo II ha definito caratteristiche e requisiti del “Direttore tecnico di Agenzia di viaggi” e la relativa modalità abilitativa.

Di fatto si sono determinate significative differenze nelle legislazioni regionali sia in relazione ai requisiti professionali che alle modalità abilitative che hanno comportato criticità in termini di riconoscimento reciproco dei titoli abilitativi rilasciati ai fini dello svolgimento dell’attività nei diversi ambiti territoriali di competenza. Infatti e come conseguenza diretta ne discende che i singoli professionisti sono, finora, stati abilitati a svolgere l’attività di Direttore tecnico di agenzia di viaggio all’esito di procedure disciplinate a livello regionale o provinciale senza che siano stati definiti dallo Stato i requisiti necessari per l’accesso alla professione discendenti dall’art. 20 del richiamato Codice del Turismo e i livelli minimi uniformi di preparazione.

Per colmare il vuoto normativo descritto, protrattosi per un decennio, all’esito di una preventiva concertazione tra le strutture tecniche del Ministero del Turismo e delle Regioni, nella seduta del 4 agosto 2021, la Conferenza permanente per i rapporti tra lo Stato, le Regioni e le Province Autonome di Trento e Bolzano ha adottato, su proposta del Ministero del Turismo, l’intesa ai sensi dell’articolo 20 del decreto legislativo 23 maggio 2011, n. 79, sullo schema di decreto del Ministro del Turismo concernente la disciplina dei requisiti professionali a livello nazionale dei Direttori tecnici delle agenzie di viaggio e turismo (Rep. Atti n. 147/CSR del 4 agosto 2021).

A seguito dell’Intesa il Ministro del Turismo ha emanato il D.M. 5 agosto 2021 (prot. n. 1432) “Requisiti professionali a livello nazionale dei direttori tecnici di agenzia di viaggio e turismo” che è entrato in vigore in data 6 agosto 2021.

Il predetto Decreto nel determinare i requisiti professionali dei Direttori tecnici delle agenzie di viaggio e turismo (nello specifico trattasi di requisiti soggettivi, formativi e linguistici) dispone anche che l’abilitazione è rilasciata dalle Regioni e dalle Province autonome, previo accertamento del possesso dei predetti medesimi requisiti.

L’abilitazione che è valida su tutto il territorio nazionale, viene rilasciata sulla base di titoli (art.2, comma 7, lettere a, b , c, d del DM) o, previa frequenza di specifico corso di formazione, al superamento di un esame finale (art. 2, comma 7, lettera e) o, ancora, nel caso in cui la Regione non attivi i corsi (di cui alla richiamata lettera e), previo superamento di apposito esame bandito dalla medesima Regione (art.2 comma 7 lett. f del DM), o, infine, sulla base dell’esperienza professionale acquisita (art.2 comma 8 del DM).

Con la legge regionale n. 2 del 4 marzo 2022 “Modifiche alla legge regionale 30 aprile 2019, n. 17 (Disciplina delle agenzia di viaggio e turismo) è stato recepito il decreto del Ministero del Turismo n. 1432 del 5 agosto 2021 (Requisiti professionali a livello nazionale dei direttori tecnici delle agenzie di viaggio e turismo) allineando la legge regionale alle intervenute disposizioni statali.

Per quanto ci occupa ulteriormente, occorre aggiungere che nel verbale della Conferenza Stato Regioni (Rep. Atti n. 147/CSR del 4 agosto 2021, punto 29) viene riportato che le Regioni “hanno altresì deciso di avviare un percorso per dotarsi di un unico format per gli esami” al fine di garantire un’uniformità sostanziale a livello nazionale e che “è necessario condividere l’articolazione di dettaglio del corso di formazione, diversamente a fronte di una stessa durata e dell’indicazione generica delle materie, è verosimile che si verifichino differenze a livello territoriale che potrebbero impattare sulla validità nazionale dell’abilitazione”.

Entrambi i punti sono stati oggetto di formale accordo approvato dalla Conferenza delle Regioni e Province autonome in data 16 marzo 2022 Rep. atti n. 22/48/CR10/C16-C17.

Con il richiamato Accordo, all'esito delle attività istruttorie svolte, sono state approvate le "Linee guida in materia di Direttore tecnico di agenzia di viaggio e turismo" che al punto 6, riportano testualmente che "*Sebbene l'attuale normativa non preveda l'istituzione di un elenco su base regionale o provinciale dei soggetti abilitati all'esercizio dell'attività professionale di Direttore tecnico di agenzia di viaggio e turismo la sua costituzione è comunque possibile e auspicabile".*

Tanto sul presupposto che tale attività, pur essendo di carattere privato ed autonomo, interagisce nel settore pubblicistico del turismo e che oltre a sussistere, per tale ragione, una esigenza di tipo conoscitivo e informativo a tutela dell'affidamento del pubblico e della clientela, sussiste parimenti una medesima esigenza da parte delle pubbliche amministrazioni (diverse da quella che ha proceduto al rilascio dell'attestato di abilitazione) per finalità di verifica o controllo, ad esempio, sulle dichiarazioni rese in sede di presentazione di una SCIA relativa all'attività di Agenzia di viaggio e turismo, oppure ancora al fine di contrastare le forme di abusivismo della professione, agevolando così le attività di vigilanza dei Comuni competenti per territorio.

Si evidenzia, inoltre che la predisposizione e la tenuta di un elenco ricognitivo risponde a criteri di pubblica utilità sia perché contribuisce a agevolare l'incontro tra domanda e offerta dei relativi servizi professionali, sia perché consente all'amministrazione tenutaria di considerare, attraverso la tenuta del relativo elenco, soggetti in capo ai quali permangono i requisiti, in particolare soggettivi, garanti di aspetti professionali e qualitativi importanti nell'ambito del sistema turistico e dell'affidamento dei consumatori.

Occorre inoltre considerare che i soggetti abilitati, per effetto delle disposizioni normative succedutesi negli anni, precedenti all'emanazione del D.M. 1423/2021, sia dalla Regione Puglia che dalle Province pugliesi, cui per un periodo di tempo era stata trasferita la competenza, risultano di fatto in possesso di un'abilitazione "condizionata". Ciò in quanto l'art. 3, del richiamato D.M., nelle misure di salvaguardia, fa salva la validità e l'efficacia delle abilitazioni conseguite precedentemente alla sua entrata in vigore, **entro i limiti previsti dalle precedenti disposizioni**. Cosa che ora non accade più in quanto essendo stati stabiliti i requisiti a livello nazionale, le abilitazioni, per espressa previsione normativa, sono valide su tutto il territorio nazionale. Sussistendo tuttavia un doppio regime in ordine alla riconoscibilità del titolo abilitativo.

Rilevato che :

ai fini di dare attuazione al D.M. 1432/2021, all'Accordo sancito in Conferenza delle Regioni e delle Province autonome (Rep. atti n. 22/48/CR10/C16-C17), alla D.G.R. n. 811 del 06/06/2022, che ha delegato la Sezione Turismo e Internazionalizzazione la formazione, tenuta e gestione dell'elenco ricognitivo dei soggetti abilitati sulla base di proprie specifiche disposizioni con il presente atto si rende necessario:

1. approvare gli elenchi regionali ricognitivi dei Direttori tecnici di Agenzia di viaggio e Turismo allegati al presente atto per farne parte integrante e sostanziale (Allegato A);
2. dare atto che gli elenchi regionali sono distinti in "Sezioni" e "Sottosezioni" denominate:

- Sezione "A" riportante i soggetti abilitati a "Direttore tecnico di agenzia di viaggio e turismo" ai sensi della l.r. 17/2019 e delle disposizioni regionali previgenti tra cui i soggetti abilitati dalle province in base a dette previgenti disposizioni, distinto in sottosezioni rispettivamente denominate:
  - Sezione A1 – Soggetti abilitati per esami ai sensi delle disposizioni normative previgenti la l.r. n. 17 del 30/04/2019;
  - Sezione A2 – Soggetti abilitati ai sensi della l.r. 17 del 30/04/2019.

- Sezione "B" riportante i soggetti abilitati a "Direttore tecnico di agenzia di viaggio e turismo" ai sensi del D.M. 1432/2021, distinta in sottosezioni, coincidenti ai diversi percorsi abilitativi, rispettivamente denominate:

- Sezione B1 – Soggetti abilitati per titoli ai sensi dell'art.2, comma 7, lettere a), b), c) e d) del D.M. 1432/2021;
- Sezione B2 - Soggetti abilitati per esami ai sensi dell'art.2, comma 7, lettera e) del D.M. 1432/2021;
- Sezione B3 - Soggetti abilitati per esami ai sensi dell'art.2, comma 7, lettera f) del D.M. 1432/2021;
- Sezione B4 - Soggetti abilitati sulla base dell'esperienza professionale acquisita ai sensi dell'art.2, comma 8, del D.M. 1432/2021 .

3. di stabilire che negli elenchi saranno riportati oltre al nome e cognome dei soggetti abilitati i provvedimenti abilitativi collegati;
4. di dare atto che le sottosezioni B2 e B3 sono prive di nominativi in quanto alla data attuale non vi sono ancora soggetti abilitati con questi percorsi abilitativi;
5. di evidenziare che i suddetti elenchi sono a formazione progressiva e che pertanto, in relazioni alle abilitazioni che saranno rilasciate, saranno implementati con nuovi soggetti;
6. di disporre la pubblicazione degli allegati elenchi sul sito istituzionale della Regione Puglia, raggiungibile all'indirizzo web www.regione.puglia.it, nella Sezione Tematica Turismo.

Visti:

- l'art. 20 del c.d. "Codice del turismo" approvato con D.lgs. 23 maggio 2011, n. 79;
- la Legge Regionale n. 17 del 30 aprile 2019 e ss.mm.ii. "*Disciplina delle agenzie di viaggio e turismo"*;
- il D.M. Turismo n. 1432 del 5 agosto 2021 "Requisiti professionali a livello nazionale dei direttori tecnici delle agenzie di viaggio e turismo";
- l'Accordo approvato dalla Conferenza delle Regioni e Province autonome in data 16 marzo 2022 Rep. atti n.22/48/CR10/C16-C17;
- la D.G.R. n. 811 del 06/06/2022 "Recepimento dell'Accordo Rep. atti n.22/48/CR10/C16-C17 del 16 marzo 2022. Linee guida in materia di Direttore tecnico di agenzia di viaggio e turismo";
- l'art. 29 del D.Lgs. n. 206 del 9 novembre 2007 "Attuazione della direttiva 2005/36/CE relativa al riconoscimento delle qualifiche professionali, nonché della direttiva 2006/100/CE che adegua determinate direttive sulla libera circolazione delle persone a seguito dell'adesione di Bulgaria e Romania".

si propone al Dirigente della Sezione l'adozione del conseguente provvedimento.

VERIFICA AI SENSI DEL DLgs 196/03 E DEL REGOLAMENTO UE 2016/679
Garanzie alla riservatezza

La pubblicazione dell'atto sul BURP, nonché la pubblicazione all'Albo o sul sito istituzionale, salve le garanzie previste dalla legge 241/1990 in tema di accesso ai documenti amministrativi, avviene nel rispetto della tutela della riservatezza dei cittadini secondo quanto disposto dal Regolamento UE n. 679/2016 in materia di protezione dei dati personali, nonché dal D.Lgs. 196/2003 e ss.mm.ii., ed ai sensi del vigente Regolamento regionale 5/2006 per il trattamento dei dati sensibili e giudiziari, in quanto applicabile. Ai fini della pubblicità legale, il presente provvedimento è stato redatto in modo da evitare la diffusione di dati personali identificativi non necessari ovvero il riferimento a dati sensibili; qualora tali dati fossero indispensabili per l'adozione dell'atto essi sono trasferiti in documenti separati, esplicitamente richiamati.

ADEMPIMENTI CONTABILI AI SENSI DEL DLGS n.118/2011

La presente determinazione non comporta implicazioni di natura finanziaria sia di entrata che di spesa e dalla stessa non deriva alcun onere a carico del Bilancio regionale.

IL DIRIGENTE DELLA SEZIONE TURISMO E INTERNAZIONALIZZAZIONE

viste le sottoscrizioni poste in calce al presente provvedimento dal Dirigente ad interim del Servizio Sviluppo, Infrastrutture Imprese e Professioni;

richiamato, in particolare, il disposto dell'art. 6 della legge regionale 4 febbraio 1997, n. 7, in materia di modalità di esercizio della funzione dirigenziale,

DETERMINA

Di prendere atto di quanto espresso in narrativa, che costituisce parte integrante e sostanziale del presente atto e che qui si intende integralmente riportato.

1. approvare gli elenchi regionali ricognitivi dei Direttori tecnici di Agenzia di viaggio e Turismo allegati al presente atto per farne parte integrante e sostanziale (Allegato A);
2. dare atto che gli elenchi regionali sono distinti in "Sezioni" e "Sottosezioni" denominate:

   - Sezione "A" riportante i soggetti abilitati a "Direttore tecnico di agenzia di viaggio e turismo" ai sensi della l.r. 17/2019 e delle disposizioni regionali previgenti tra cui i soggetti abilitati dalle province in base a dette previgenti disposizioni, distinto in sottosezioni rispettivamente denominate:
     - Sezione A1 – Soggetti abilitati per esami ai sensi delle disposizioni normative previgenti la l.r. n. 17 del 30/04/2019;
     - Sezione A2 – Soggetti abilitati ai sensi della l.r. 17 del 30/04/2019.
   - Sezione "B" riportante i soggetti abilitati a "Direttore tecnico di agenzia di viaggio e turismo" ai sensi del D.M. 1432/2021, distinta in sottosezioni, coincidenti ai diversi percorsi abilitativi, rispettivamente denominate:
     - Sezione B1 – Soggetti abilitati per titoli ai sensi dell'art.2, comma 7, lettere a), b), c) e d) del D.M. 1432/2021;
     - Sezione B2 - Soggetti abilitati per esami ai sensi dell'art.2, comma 7, lettera e) del D.M. 1432/2021;
     - Sezione B3 - Soggetti abilitati per esami ai sensi dell'art.2, comma 7, lettera f) del D.M. 1432/2021;
     - Sezione B4 - Soggetti abilitati sulla base dell'esperienza professionale acquisita ai sensi dell'art.2, comma 8, del D.M. 1432/2021.

3. di stabilire che negli elenchi saranno riportati oltre al nome e cognome dei soggetti abilitati i provvedimenti abilitativi collegati;
4. di dare atto che le sottosezioni B2 e B3 sono prive di nominativi in quanto alla data attuale non vi sono ancora soggetti abilitati con questi percorsi abilitativi;
5. di evidenziare che i suddetti elenchi sono a formazione progressiva e che pertanto, in relazioni alle abilitazioni che saranno rilasciate, saranno implementati con nuovi soggetti;
6. di disporre la pubblicazione degli allegati elenchi sul sito istituzionale della Regione Puglia, raggiungibile all'indirizzo web www.regione.puglia.it, nella Sezione Tematica Turismo;
7. di dare atto che il presente provvedimento :
   - rientra nel codice OBO 2.3.2;
   - si compone di n. 8 pagine oltre l'allegato A per complessive nr. 63 pagine;
   - sarà pubblicato sul Bollettino Ufficiale della Regione Puglia nonché sul sito www.regione.puglia.it nella sezione Amministrazione Trasparente - provvedimenti dirigenti, ai sensi della L.R. 15/2008 e per gli effetti di cui al comma 3 art. 20 D.P.G.R. n.22/2021;

Il presente Provvedimento è direttamente esecutivo.

Basato sulla proposta n. 056/DIR/2023/00293 dei sottoscrittori della proposta:

Il Dirigente ad Interim del Servizio Sviluppo, Infrastrutture, Imprese e Professioni
Salvatore Patrizio Giannone

Firmato digitalmente da:

Il Dirigente della Sezione Turismo e Internazionalizzazione
Salvatore Patrizio Giannone

ALLEGATO A

Sezione A1 - Soggetti abilitati per esami ai sensi delle disposizioni normative previgenti la l.r. n. 17 del 30/04/2019

Cognome e nome	Estremi provvedimento abilitazione
Abatematteo Maria Mutata	D.D. n. 153 del 10/03/2008; Prov. Taranto D.D. n. 2 del 12/01/2012
Abbatantuono Monica	D.D. n. 153 del 10/03/2008
Abbatepaolo Giuseppe	D.D. n. 153 del 10/03/2008; Prov. Lecce D.D. n. 1144 del 13/05/2008
Abbracciavento Monika	Attestato prot. n. 36/04303/TUR del 10/05/2000
Abbrescia Paolo	Prov. Bari D.D. n. 52 del 18/04/2012
Abbruzzese Annalisa	D.D. n. 153 del 10/03/2008
Abbruzzese Maria	D.D. n. 153 del 10/03/2008
Abrescia Francesco	D.D. n. 153 del 10/03/2008; Prov. Bari D.D. n. 52 del 18/04/2012
Acampora Giandomenico	Attestato prot. n. 36/13176/TUR del 03/12/1999
Achille Milena	Prov. Bari D.D. n. 52 del 18/04/2012
Affatato Fabrizia	Attestato prot. n. 36/2225/TUR del 23/02/2007
Agholor Raquel Nkemakolem	Prov. Bari D.D. n. 52 del 18/04/2012
Aibangbee Francesco	Prov. Bari D.D. n. 52 del 18/04/2012
Alba Antonella Giovanna	Attestato prot. n. 36/02669/TUR del 08/03/1999
Alba Taita	D.D. n. 632 del 02/10/2008
Albanese Gianni	Prov. Bari D.D. n. 52 del 18/04/2012
Albergo Giulia	Attestato prot. n. 36/05875/TUR del 25/05/1999
Albrizio Maria Cristina	D.D. n. 153 del 10/03/2008
Alfeo Elia	Prov. Taranto D.D. n. 70 del 08/06/2012
Alfieri Onelio	D.D. n. 153 del 10/03/2008
Alibrando Matteo Alberto	D.D. n. 153 del 10/03/2008; Prov. Lecce D.D. n. 2928 del 20/10/2008
Alimento Claudia	D.D. n. 153 del 10/03/2008; Prov. Lecce D.D. n. 864 del 23/03/2009
Alogna Rosa	Attestato prot. n. 36/04018/TUR del 27/04/1999
Altini Cecilia	D.D. n. 153 del 10/03/2008
Amati Marianna	Prov. Taranto D.D. n. 70 del 08/06/2012
Amato Barbara	D.D. n. 153 del 10/03/2008
Amelio Emilia	Attestato prot. n. 36/05861/TUR del 25/05/1999
Amenduni Carmela	Attestato prot. n. 36/03892/TUR del 01/04/1999
Ammirato Monica Anna Maria	Prov. Lecce D.D. n. 2928 del 20/10/2008
Amoia Aldo	Attestato prot. n. 36/4439/TUR del 15/04/1999
Amoruso Ileana	D.D. n. 153 del 10/03/2008
Anaclerio Maddalena	D.D. n. 153 del 10/03/2008
Ancona Fiorella Claudia	Attestato prot. n. 36/03316/TUR del 18/03/1999
Ancona Giuseppe Severino	Attestato prot. n. 36/03323/TUR del 18/03/1999
Ancona Grazia	D.D. n. 153 del 10/03/2008; Prov. Brindisi D.D. n. 1781 del 09/10/2012
Ancona Laura	D.D. n. 153 del 10/03/2008
Ancona Teresa	Attestato prot. n. 36/095107/TUR del 05/05/1999
Andriani De Vito Massimo	D.D. n. 153 del 10/03/2008; Prov. Lecce D.D. n. 1144 del 13/05/2008
Andriano Ivana	Prov. Bari D.D. n. 52 del 18/04/2012

Sezione A1 - Soggetti abilitati per esami ai sensi delle disposizioni normative previgenti la l.r. n. 17 del 30/04/2019

Cognome e nome	Estremi provvedimento abilitazione
Andriola Lucia	Attestato prot. n. 36/04756/TUR del 26/04/1999; Prov. Brindisi D.D. n. 1781 del 09/10/2012
Angione Angelo	Prov. Bari D.D. n. 52 del 18/04/2012
Angione Caterina	Prov. Bari D.D. n. 52 del 18/04/2012
Annecchini Francesca	Prov. Foggia D.D. n. 1577 del 15/05/2012
Annibaldis Antonella	Prov. Bari D.D. n. 52 del 18/04/2012
Annio Orsola	D.D. n. 153 del 10/03/2008
Anobile Maria Grazia	D.D. n. 153 del 10/03/2008
Antonazzo Sara	Prov. Lecce D.D. n. 1509 del 04/07/2012
Antonelli Elena	Attestato prot. n. 36/06535/TUR del 20/07/1999
Antonelli Maria	Attestato prot. n. 36/06536/TUR del 20/07/1999
Aparo Maria Valeria	Prov. Brindisi D.D. n. 838 del 11/05/2012
Aramini Salvatore	Prov. Bari D.D. n. 52 del 18/04/2012
Arcuti Guerino	D.D. n. 153 del 10/03/2008; Prov. Lecce D.D. n. 3469 del 25/11/2008
Aresta Nicola	D.D. n. 153 del 10/03/2008
Arieta Maria Rita	Prov. Bari D.D. n. 52 del 18/04/2012
Armellino Giuseppe Angelo	D.D. n. 153 del 10/03/2008
Armiento Antonio	D.D. n. 153 del 10/03/2008
Armiento Cesare	Prov. Foggia D.D. n. 1577 del 15/05/2012
Armiento Michele Pio	D.D. n. 153 del 10/03/2008; Prov. Foggia D.D. n. 3136 del 25/09/2009
Arpaia Antonio	Prov. Taranto D.D. n. 70 del 08/06/2012; Prov. Taranto D.D. n. 98 del 08/10/2012
Ascoli Annunziata	D.D. n. 153 del 10/03/2008; Prov. Taranto D.D. n. 2 del 12/01/2012
Assennato Giuseppina	Prov. Brindisi D.D. n. 1781 del 09/10/2012
Augelli Giuseppe Marco	D.D. n. 153 del 10/03/2008
Aulisio Luigi	D.D. n. 153 del 10/03/2008
Aversa Francesco	Prov. Brindisi D.D. n. 1781 del 09/10/2012
Aymone Giuseppe	Prov. Foggia D.D. n. 1577 del 15/05/2012
Ayroldi Marcello	Attestato prot. n. 36/12884/TUR del 26/11/1999
Azzaro Concetta	Prov. Bari D.D. n. 52 del 18/04/2012
Azzella Doriana	Prov. Bari D.D. n. 52 del 18/04/2012
Azzolini Francesca	Attestato prot. n. 36/13818/TUR del 22/12/1999
Baccaro Vitalina	Prov. Brindisi D.D. n. 838 del 11/05/2012
Baglivi Giuseppina	Prov. Lecce D.D. n. 709 del 29/03/2010
Baglivi Rodolfo	Prov. Lecce D.D. n. 1441 del 13/05/2009
Baglivo Beatrice	Attestato prot. n. 36/04366/TUR del 30/05/2001; Prov. Lecce D.D. n. 709 del 29/03/2010
Bagnato Maria	Prov. Brindisi D.D. n. 1781 del 09/10/2012
Bagnulo Carmen Alessandra	D.D. n. 153 del 10/03/2008
Baldaro Cosimo	D.D. n. 153 del 10/03/2008; Prov. Brindisi D.D. n. 1781 del 09/10/2012
Banditelli Carlo	Prov. Taranto D.D. n. 144 del 22/11/2011
Baraldi Silvia	Prov. Bari D.D. n. 52 del 18/04/2012

Sezione A1 - Soggetti abilitati per esami ai sensi delle disposizioni normative previgenti la l.r. n. 17 del 30/04/2019

Cognome e nome	Estremi provvedimento abilitazione
Baratta Valeria	D.D. n. 153 del 10/03/2008
Barba Maria Franca	Attestato prot. n. 36/02470/TUR del 04/03/1999
Barbetta Pierangela	Prov. Lecce D.D. n. 864 del 23/03/2009
Barbieri Roberta	D.D. n. 153 del 10/03/2008
Barecchia Domenica	Attestato prot. n. 36/01545/TUR del 05/02/1999
Barella Giuseppe	Attestato prot. n. 36/01552/TUR del 05/02/1999
Barella Maria Antonietta	Attestato prot. n. 36/01549/TUR del 05/02/1999
Barletta Antonio	Prov. Lecce D.D. n. 1061 del 03/05/2011
Barone Carmela	Attestato prot. n. 36/09042/TUR del 03/08/1999
Barone Grazia	Prov. Bari D.D. n. 52 del 18/04/2012
Barone Matteo	Prov. Lecce D.D. n. 1898 del 23/09/2013
Barrassi Pietro	Prov. Foggia D.D. n. 3136 del 25/09/2009
Basile Gianluigi	Prov. Taranto D.D. n. 204 del 12/12/2012
Basile Nicola	Prov. Brindisi D.D. n. 1781 del 09/10/2012
Basile Vita	Prov. Lecce D.D. n. 501 del 25/02/2011
Basso Anna	Prov. Taranto D.D. n. 144 del 22/11/2011
Basso Pasquale	Attestato prot. n. 36/07585/TUR del 07/07/1999
Battista Pietro Angelo	D.D. n. 153 del 10/03/2008
Battista Vincenzo Costantino	Attestato prot. n. 36/04456/TUR del 16/04/1999
Bellacosa Michele	Attestato prot. n. 36/03888/TUR del 01/04/1999; D.D. n. 153 del 10/03/2008
Bellanova Stefania	Prov. Taranto D.D. n. 70 del 08/06/2012
Bellesia Paola	Attestato prot. n. 36/10171/TUR del 17/09/1999
Bellino Valentina	D.D. n. 153 del 10/03/2008
Bellomo Paola	Attestato prot. n. 36/12956/TUR del 25/10/2006
Belloni Valentina	Prov. Lecce D.D. n. 893 del 24/04/2014
Benemerito Anita	Prov. Bari D.D. n. 52 del 18/04/2012
Benevento Marcello	D.D. n. 153 del 10/03/2008
Bennardi Pamela	Prov. Bari D.D. n. 52 del 18/04/2012
Beraglia Maria	Prov. Foggia D.D. n. 1577 del 15/05/2012
Berardino Antonio	D.D. n. 153 del 10/03/2008
Berardone Fabrizio	Prov. Bari D.D. n. 52 del 18/04/2012
Bergamo Pierluigi	Prov. Lecce D.D. n. 564 del 18/03/2013
Bettinelli Marco	Prov. Taranto D.D. n. 70 del 08/06/2012
Bianchi Massimiliano	Attestato prot. n. 36/04027/TUR del 07/04/1999
Bianchini Iride	Attestato prot. n. 36/07608/TUR del 07/07/1999
Bianco Angela	Prov. Bari D.D. n. 52 del 18/04/2012
Bianco Antonio	Attestato prot. n. 36/02683/TUR del 08/03/1999
Bianco Maria Maddalena	D.D. n. 153 del 10/03/2008
Bianco Roberto Giovanni	D.D. n. 153 del 10/03/2008

Sezione A1 - Soggetti abilitati per esami ai sensi delle disposizioni normative previgenti la l.r. n. 17 del 30/04/2019

Cognome e nome	Estremi provvedimento abilitazione
Biasco Elisabetta	D.D. n. 153 del 10/03/2008; Prov. Lecce D.D. n. 2659 del 07/10/2009
Biasi Antonietta	Prov. Bari D.D. n. 52 del 18/04/2012
Bignotti Sabrina	D.D. n. 153 del 10/03/2008
Binetti Antonella	D.D. n. 153 del 10/03/2008
Biondi Anna Maria	Attestato prot. n. 36/02667/TUR del 08/03/1999
Biscotti Tommaso	Attestato prot. n. 36/14824/TUR del 18/12/2006
Bitetti Giulia	D.D. n. 153 del 10/03/2008
Bitetto Anna	Attestato prot. n. 36/00983/TUR del 07/02/2001
Bitonto Andrea	D.D. n. 153 del 10/03/2008
Bizzochetti Maurizio	Attestato prot. n. 36/03889/TUR del 01/04/1999
Bizzoco Tiziana	D.D. n. 153 del 10/03/2008
Blasi Alessandro	Prov. Lecce D.D. n. 667 del 18/03/2011
Blasi Cosima	Prov. Taranto D.D. n. 5 del 16/01/2012
Bleve Maria Rosa	Prov. Lecce D.D. n. 1509 del 04/07/2012
Bocale Franca	Prov. Bari D.D. n. 52 del 18/04/2012
Boccardo Massimiliano	D.D. n. 153 del 10/03/2008; Prov. Lecce D.D. n. 2928 del 20/10/2008
Boccardo Maurizio	D.D. n. 153 del 10/03/2008
Boccuni Cosima	Prov. Taranto D.D. n. 144 del 22/11/2011
Bonifazi Ernesto	Attestato prot. n. 36/09035/TUR del 03/08/1999
Bonsignore Gaspare	Prov. Taranto D.D. n. 1 del 07/01/2014
Borgia Marina	Prov. Taranto D.D. n. 2 del 12/01/2012
Borracci Angela	Prov. Bari D.D. n. 52 del 18/04/2012
Bossis Silvia	Prov. Bari D.D. n. 52 del 18/04/2012
Botsivalis Dimitrios	Prov. Bari D.D. n. 52 del 18/04/2012
Botticella Maria Antonietta	Prov. Bari D.D. n. 52 del 18/04/2012
Bottigliero Annamarta	D.D. n. 153 del 10/03/2008
Brancasi Daniela	Prov. Brindisi D.D. n. 838 del 11/05/2012; Prov. Brindisi D.D. n. 1781 del 09/10/2012
Brescia D'Eugenio Andrea	Prov. Foggia D.D. n. 1577 del 15/05/2012
Brienza Giulio Massimo F.	Prov. Foggia D.D. n. 1577 del 15/05/2012
Brunetti Lucia	Prov. Bari D.D. n. 52 del 18/04/2012
Bruno Angela	Prov. Lecce D.D. n. 1339 del 04/06/2010
Bruno Angela	D.D. n. 153 del 10/03/2008
Bruno Annamaria	Prov. Bat D.D. n. 73 del 16/05/2012
Bruno Mario	Attestato prot. n. 36/09035/TUR del 03/08/1999; Prov. Lecce D.D. n. 2787 del 15/11/2011
Bruno Mary	Prov. Bari D.D. n. 52 del 18/04/2012
Bruno Silvia	Prov. Lecce D.D. n. 1839 del 29/08/2012
Bruno Stefano	Attestato prot. n. 36/02661/TUR del 08/03/1999
Bua Anna	D.D. n. 153 del 10/03/2008
Bucci Alessia Antonia	D.D. n. 153 del 10/03/2008

Sezione A1 - Soggetti abilitati per esami ai sensi delle disposizioni normative previgenti la l.r. n. 17 del 30/04/2019

Cognome e nome	Estremi provvedimento abilitazione
Bucci Luca	D.D. n. 153 del 10/03/2008; Prov. Taranto D.D. n. 144 del 22/11/2011
Bucciante Luana	D.D. n. 153 del 10/03/2008
Buccino Valentina	Prov. Bari D.D. n. 52 del 18/04/2012
Bufano Maria	D.D. n. 153 del 10/03/2008
Buonamassa Francesco Domenico	D.D. n. 153 del 10/03/2008
Buonanno Paolo	Prov. Bari D.D. n. 52 del 18/04/2012
Buongiorno Alessandro	Prov. Bat D.D. n. 73 del 16/05/2012
Buonsante Tania	Prov. Bari D.D. n. 52 del 18/04/2012
Burdi Cambio Michele	D.D. n. 153 del 10/03/2008
Busoni Barbara	D.D. n. 153 del 10/03/2008; Prov. Lecce D.D. n. 864 del 23/03/2009
Cacace Fernanda	Attestato prot. n. 36/07612/TUR del 07/07/1999
Cacciatore Luciana	Attestato prot. n. 36/00157/TUR del 12/01/2000
Cafagno Francesca	Prov. Bari D.D. n. 52 del 18/04/2012
Caffarella Antonietta	Prov. Bat D.D. n. 73 del 16/05/2012
Cafiero Marcello	Attestato prot. n. 36/01541/TUR del 05/02/1999; Prov. Lecce D.D. n. 2928 del 20/10/2008
Cafora Maria Pia	D.D. n. 153 del 10/03/2008
Caforio Luigi	Prov. Taranto D.D. n. 70 del 08/06/2012; Prov. Taranto D.D. n. 75 del 10/07/2012
Caggia Giovanni	D.D. n. 153 del 10/03/2008; Prov. Lecce D.D. n. 3469 del 25/11/2008
Caggiula Patrizia	Prov. Lecce D.D. n. 3011 del 19/12/2012
Cagnazzo Cesare	Attestato prot. n. 36/10698/TUR del 05/02/1999
Cagnazzo Fabiana	Prov. Lecce D.D. n. 1509 del 04/07/2012
Cagnazzo Michele	D.D. n. 153 del 10/03/2008
Cagnetta Francesco	Attestato prot. n. 36/05592/TUR del 18/05/1999
Caiafa Anna	Prov. Foggia D.D. n. 3136 del 25/09/2009
Caiazzo Serena	Prov. Bari D.D. n. 52 del 18/04/2012
Caiulo Stefania	D.D. n. 153 del 10/03/2008; Prov. Lecce D.D. n. 2928 del 20/10/2008
Calabrese Barbara	Attestato prot. n. 36/2667/TUR del 10/09/1999
Calabrese Erika	Prov. Brindisi D.D. n. 838 del 11/05/2012
Calamita Antonella	D.D. n. 153 del 10/03/2008
Calemme Immacolata	Prov. Foggia D.D. n. 1577 del 15/05/2012
Caliandro Angelica	Prov. Brindisi D.D. n. 838 del 11/05/2012
Caliandro Paola	Prov. Taranto D.D. n. 70 del 08/06/2012; Prov. Taranto D.D. n. 34 del 03/04/2013
Calianno Angelo	Prov. Brindisi D.D. n. 838 del 11/05/2012
Califano Alessandra Rosaria	Prov. Bari D.D. n. 52 del 18/04/2012
Calo' Andrea	D.D. n. 153 del 10/03/2008; Prov. Lecce D.D. n. 3469 del 25/11/2008
Calo' Claudia Serena	Attestato prot. n. 36/07602/TUR del 07/07/1999
Calo' Davide	D.D. n. 153 del 10/03/2008; Prov. Lecce D.D. n. 1830 del 07/07/2008
Calo' Ilaria	Prov. Lecce D.D. n. 1509 del 04/07/2012
Calo' Martina	D.D. n. 153 del 10/03/2008; Prov. Lecce D.D. n. 3163 del 24/11/2009

Sezione A1 - Soggetti abilitati per esami ai sensi delle disposizioni normative previgenti la l.r. n. 17 del 30/04/2019

Cognome e nome	Estremi provvedimento abilitazione
Calo' Rossella	Prov. Brindisi D.D. n. 838 del 11/05/2012
Calvagna Carmelina	Prov. Bari D.D. n. 52 del 18/04/2012
Calvanese Marianna	Prov. Bat D.D. n. 73 del 16/05/2012
Calvara' Desire'	Prov. Lecce D.D. n. 1839 del 29/08/2012
Calvo Angela Maria Anna	Attestato prot. n. 36/03879/TUR del 01/04/1999
Camastra Gabriella	Attestato prot. n. 36/03863/TUR del 18/04/2000
Camera Natalia	D.D. n. 153 del 10/03/2008; Prov. Brindisi D.D. n. 1781 del 09/10/2012
Campagna Giorgio A. M.	Prov. Foggia D.D. n. 1577 del 15/05/2012
Campanella Isabella	Prov. Bari D.D. n. 52 del 18/04/2012
Campanella Michele	Attestato prot. n. 36/03481/TUR del 26/04/2001
Campanella Sara	D.D. n. 153 del 10/03/2008
Campanella Silvia	D.D. n. 153 del 10/03/2008
Campobasso Iolanda	D.D. n. 153 del 10/03/2008
Campobasso Mario	D.D. n. 153 del 10/03/2008
Campobasso Wilma Roberta	Prov. Foggia D.D. n. 1577 del 15/05/2012
Camposeo Nuela	D.D. n. 153 del 10/03/2008; Prov. Lecce D.D. n. 1144 del 13/05/2008
Camposeo Pierluca	Prov. Brindisi D.D. n. 838 del 11/05/2012
Candelma Alessio	Prov. Foggia D.D. n. 2204 del 05/07/2010
Candia Viviana	Attestato prot. n. 36/13174/TUR del 03/12/1999
Candida Silvia	D.D. n. 153 del 10/03/2008
Candido Isabella	Prov. Lecce D.D. n. 1509 del 04/07/2012
Canepa Elena	Attestato prot. n. 36/03281/TUR del 18/03/1999
Canepa Leonardo	Attestato prot. n. 36/01551/TUR del 05/02/1999
Caniglia Giovanni	Attestato prot. n. 36/09009/TUR del 03/08/1999; Prov. Brindisi D.D. n. 1781 del 09/10/2012
Cannelonga Elvira	Attestato prot. n. 36/01175/TUR del 28/01/1999; Prov. Foggia D.D. n. 3136 del 25/09/2009
Cantanna Maria Antonietta	Attestato prot. n. 36/05974/TUR del 27/05/1999
Cantatore Mario Andrea	Attestato prot. n. 36/07594/TUR del 07/07/1999
Cantatore Vincenzo	D.D. n. 632 del 02/10/2008
Cantile Pasquale	Prov. Foggia D.D. n. 1577 del 15/05/2012
Capodieci Chiara	D.D. n. 153 del 10/03/2008
Caporale Domenico	Attestato prot. n. 36/07588/TUR del 07/07/1999
Capozza Angela	Prov. Taranto D.D. n. 70 del 08/06/2012
Cappadona Antonella	D.D. n. 153 del 10/03/2008
Cappelletti Cosimo	Attestato prot. n. 36/05596/TUR del 18/05/1999; Prov. Taranto D.D. n. 59 del 22/05/2012
Cappello Michele	D.D. n. 153 del 10/03/2008
Cappiello Stefania	D.D. n. 153 del 10/03/2008
Capriati Vincenza	Prov. Bari D.D. n. 52 del 18/04/2012
Capriglia Daniele	D.D. n. 153 del 10/03/2008
Capurso Maurizio	D.D. n. 153 del 10/03/2008

Sezione A1 - Soggetti abilitati per esami ai sensi delle disposizioni normative previgenti la l.r. n. 17 del 30/04/2019

Cognome e nome	Estremi provvedimento abilitazione
Caputo Carmela	D.D. n. 153 del 10/03/2008
Caputo Cosimo	Attestato prot. n. 36/00161/TUR del 12/01/2000
Caputo Daniela	Prov. Bari D.D. n. 52 del 18/04/2012
Caputo Liliana	Prov. Bari D.D. n. 52 del 18/04/2012
Caputo Nicola	D.D. n. 153 del 10/03/2008; Prov. Lecce D.D. n. 1398 del 09/06/2008
Caputo Rosalba	Attestato prot. n. 36/10694/TUR del 04/10/1999
Caputo Silvia	D.D. n. 153 del 10/03/2008; Prov. Lecce D.D. n. 1398 del 09/06/2008
Caracciolo Barbara	D.D. n. 153 del 10/03/2008
Caragiuli Giuseppe	Prov. Lecce D.D. n. 1509 del 04/07/2012
Caramia Antonio	Prov. Taranto D.D. n. 70 del 08/06/2012; Prov. Taranto D.D. n. 116 del 02/11/2012
Carbonara Anna	Attestato prot. n. 36/1008/TUR del 01/02/2000
Carbone Emanuele	D.D. n. 153 del 10/03/2008
Carbone Roberta	D.D. n. 632 del 02/10/2008
Cardone Simona	Prov. Bari D.D. n. 52 del 18/04/2012
Careccia Anna Maria	Attestato prot. n. 36/03575/TUR del 07/04/2000
Carella Christian	Prov. Foggia D.D. n. 3136 del 25/09/2009
Carenza Vito	D.D. n. 153 del 10/03/2008; Prov. Lecce D.D. n. 1830 del 07/07/2008
Caringella Maria Luisa	Prov. Taranto D.D. n. 70 del 08/06/2012
Carla' Silvia Gelsomina	D.D. n. 153 del 10/03/2008
Carlino Carla	Prov. Foggia D.D. n. 1577 del 15/05/2012
Carlucci Serena	Prov. Brindisi D.D. n. 838 del 11/05/2012
Carlucci Valeria	Prov. Lecce D.D. n. 1441 del 13/05/2009; Prov. Brindisi D.D. n. 1781 del 09/10/2012
Carlucci Valeria	D.D. n. 153 del 10/03/2008; Prov. Lecce D.D. n. 1839 del 29/08/2012
Carnicella Chiara	Attestato prot. n. 36/04754/TUR del 26/04/1999
Carofalo Alberico	D.D. n. 153 del 10/03/2008
Caroli Elina	Prov. Bari D.D. n. 52 del 18/04/2012
Caroli Francesco	Prov. Lecce D.D. n. 2665 del 12/12/2013
Carone Cosima	D.D. n. 153 del 10/03/2008; Prov. Taranto D.D. n. 13 del26/01/2012
Carone Leonarda Maria	Prov. Bari D.D. n. 52 del 18/04/2012
Carone Roberto Giuseppe	D.D. n. 153 del 10/03/2008; Prov. Lecce D.D. n. 1398 del 09/06/2008
Carpano Maria Chiara	Attestato prot. n. 36/04452/TUR del 16/04/1999
Carpano Nunzia Maria	Attestato prot. n. 36/05289/TUR del 12/05/1999
Carparelli Francesco	Prov. Brindisi D.D. n. 838 del 11/05/2012
Carrapa Angelo	Attestato prot. n. 36/02954/TUR del 12/03/1999; Prov. Lecce D.D. n. 2928 del 20/10/2008
Carrieri Antonio	Prov. Taranto D.D. n. 23 del 13/02/2014
Carriero Daniela	Attestato prot. n. 36/2666/TUR del 10/05/2004
Carrozzo Alessandro	Prov. Lecce D.D. n. 1339 del 04/06/2010
Carrozzo Mara Elisabetta	Prov. Lecce D.D. n. 1509 del 04/07/2012
Casadei Cristina	D.D. n. 153 del 10/03/2008

Sezione A1 - Soggetti abilitati per esami ai sensi delle disposizioni normative previgenti la l.r. n. 17 del 30/04/2019

Cognome e nome	Estremi provvedimento abilitazione
Casalino Rosa	D.D. n. 153 del 10/03/2008
Casaluci Leda	Attestato prot. n. 36/12881/TUR del 26/11/1999
Cassano Angelo	Prov. Bari D.D. n. 52 del 18/04/2012
Cassano Carmilena	D.D. n. 153 del 10/03/2008
Cassano Emanuela	Prov. Lecce D.D. n. 2282 del 22/10/2012
Cassano Giacomo	Prov. Taranto D.D. n. 144 del 22/11/2011
Cassano Michele	Prov. Taranto D.D. n. 144 del 22/11/2011
Cassone Giuseppe	D.D. n. 153 del 10/03/2008
Cassotti Alessandro	D.D. n. 153 del 10/03/2008
Castagno Marianna	Prov. Bari D.D. n. 52 del 18/04/2012
Castellana Maria Giovanna	Prov. Bari D.D. n. 52 del 18/04/2012
Castellano Terry	Prov. Bari D.D. n. 52 del 18/04/2012
Castelluccia Donatella	D.D. n. 632 del 02/10/2008
Castiglia Michele	Prov. Taranto D.D. n. 2 del 12/01/2012
Cataldi Fabio	D.D. n. 153 del 10/03/2008; Prov. Lecce D.D. n. 3163 del 24/11/2009
Cataldi Sandra	D.D. n. 153 del 10/03/2008
Cataldo Sabina	D.D. n. 153 del 10/03/2008/n Prov. Lecce D.D. n. 1830 del 07/07/2008
Catino Francesco	Prov. Bari D.D. n. 52 del 18/04/2012
Causi Alfonso	D.D. n. 153 del 10/03/2008; Prov. Taranto D.D. n. 144 del 22/11/2011
Cavagnero Osvaldo	D.D. n. 153 del 10/03/2008
Cavalera Marco	Prov. Lecce D.D. n. 760 del 08/04/2013; D.D.n. 872 del 19/04/2013
Cavaliere Roberto	Attestato prot. n. 36/01094/TUR del 28/01/1999
Cavallo Agostino	Prov. Brindisi D.D. n. 1781 del 09/10/2012
Cavallo Anna Laura	Attestato prot. n. 36/07609/TUR del 07/07/1999; Prov. Taranto D.D. n. 2 del 12/01/2012
Cavallo Ketty	D.D. n. 153 del 10/03/2008
Cavone Rossana	Attestato prot. n. 36/09038/TUR del 03/08/1999
Cecca Nicola Geremia Giovanni	Prov. Bat D.D. n. 73 del 16/05/2012
Cecere Statia	Prov. Foggia D.D. n. 1577 del 15/05/2012
Ceglie Michele	Attestato prot. n. 36/09862/TUR del 25/05/1999
Celozzi Giuseppina	Attestato prot. n. 36/05102/TUR del 26/05/1999
Centonze Angelo	Prov. Brindisi D.D. n. 1781 del 09/10/2012
Centonze Antonio	Prov. Brindisi D.D. n. 1781 del 09/10/2012
Centra Antonio	Prov. Foggia D.D. n. 1577 del 15/05/2012
Centra Maria Pia	Prov. Foggia D.D. n. 1577 del 15/05/2012
Centra Matilde	Prov. Foggia D.D. n. 1577 del 15/05/2012
Centrone Antonella	Prov. Bari D.D. n. 52 del 18/04/2012
Centrone Marcella	Attestato prot. n. 36/00981/TUR del 01/02/2000
Cepparano Gianluca	Attestato prot. n. 36/02397/TUR del 08/03/2000
Cera Maria Antonietta	Prov. Foggia D.D. n. 1577 del 15/05/2012

Sezione A1 - Soggetti abilitati per esami ai sensi delle disposizioni normative previgenti la l.r. n. 17 del 30/04/2019

Cognome e nome	Estremi provvedimento abilitazione
Cera Pina	Prov. Foggia D.D. n. 1577 del 15/05/2012
Cerbino Mariangela	Prov. Taranto D.D. n. 70 del 08/06/2012
Cervellera Simona	Prov. Taranto D.D. n. 70 del 08/06/2012
Cervone Annachiara Marina	Attestato prot. n. 36/06944/TUR del 03/08/2000
Cesari Alina	D.D. n. 153 del 10/03/2008; Prov. Lecce D.D. n. 3469 del 25/11/2008
Checola Maria Rita	Prov. Foggia D.D. n. 3136 del 25/09/2009
Chetta Lucia	Prov. Lecce D.D. n. 1776 del 09/08/2012
Chetta Patrizia Anna	D.D. n. 153 del 10/03/2008; Prov. Lecce D.D. n. 2928 del 20/10/2008
Chetta Riccardo	Prov. Lecce D.D. n. 501 del 25/02/2011
Chianese Gaetano	Prov. Foggia D.D. n. 1577 del 15/05/2012
Chiappalone Lidia	Prov. Lecce D.D. n. 1944 del 12/09/2012
Chiarelli Maria Teresa	Attestato prot. n. 36/05108/TUR del 05/05/1999
Chiarini Giuseppe	Attestato prot. n. 36/00993/TUR del 07/02/2001
Chiarolla Daniela Maria	D.D. n. 153 del 10/03/2008
Chiarulli Ilaria	Prov. Bari D.D. n. 52 del 18/04/2012
Chico Gaetano	D.D. n. 153 del 10/03/2008
Chiechi Anastasia	Attestato prot. n. 36/06046/TUR del 31/05/1999
Chielli Agostina	D.D. n. 153 del 10/03/2008
Chielli Domenica Annalisa	Attestato prot. n. 36/00752/TUR del 22/01/1999
Chielli Domenico	Attestato prot. n. 36/08983/TUR del 02/08/1999
Chielli Maria	Attestato prot. n. 36/00751/TUR del 22/01/1999
Chielli Roberta	D.D. n. 153 del 10/03/2008
Chiffi Anna Chiara	Prov. Lecce D.D. n. 2928 del 20/10/2008
Chiffi Cosimo	Prov. Lecce D.D. n. 2928 del 20/10/2008
Chimienti Alessandra	Prov. Lecce D.D. n. 864 del 23/03/2009
Chiriatti Pasqualina	Attestato prot. n. 36/02006/TUR del 18/02/1999; Prov. Lecce D.D. n. 2659 del 07/10/2009
Chiriatti Romina	Attestato prot. n. 36/01571/TUR del 08/02/1999; Prov. Lecce D.D. n. 2659 del 07/10/2009
Chiricallo Giuseppina	D.D. n. 153 del 10/03/2008
Chirico Caterina	D.D. n. 153 del 10/03/2008
Chirico Monica	Prov. Taranto D.D. n. 70 del 08/06/2012; Prov. Taranto D.D. n. 86 del 09/08/2012
Chirizzi Chiara	D.D. n. 153 del 10/03/2008; Prov. Lecce D.D. n. 2928 del 20/10/2008
Chirizzi Pierfrancesco	Prov. Lecce D.D. n. 667 del 18/03/2011
Chironi Caterina	Prov. Lecce D.D. n. 2928 del 20/10/2008
Chiusolo Maria	Prov. Bari D.D. n. 52 del 18/04/2012
Ciabini Gianluigi	Prov. Bari D.D. n. 52 del 18/04/2012
Ciani Letizio	D.D. n. 153 del 10/03/2008
Ciardo Annalisa	Prov. Lecce D.D. n. 1509 del 04/07/2012
Ciccardi Silvia	Prov. Lecce D.D. n. 1509 del 04/07/2012
Ciccarese Ada Maria	D.D. n. 153 del 10/03/2008

Sezione A1 - Soggetti abilitati per esami ai sensi delle disposizioni normative previgenti la l.r. n. 17 del 30/04/2019

Cognome e nome	Estremi provvedimento abilitazione
Ciccarese Simona Marina	Attestato prot. n. 36/02434/TUR del 03/03/1999
Cicchetti Danilo	Prov. Bari D.D. n. 52 del 18/04/2012
Ciccimarra Cataldo	Prov. Brindisi D.D. n. 838 del 11/05/2012; Prov. Brindisi D.D. n. 1781 del 09/10/2012
Ciccimarra Maria Antonietta	Attestato prot. n. 36/05110/TUR del 05/05/1999
Ciccimarra Rosamaria	Attestato prot. n. 36/05921/TUR del 05/05/1999
Ciccone Maria Sonia	D.D. n. 153 del 10/03/2008
Cici Domenica	D.D. n. 153 del 10/03/2008
Cicolella Mauro	D.D. n. 153 del 10/03/2008
Cicolella Valentina Mariangela	Attestato prot. n. 36/04755/TUR del 26/04/1999
Cillo Francesco	Prov. Foggia D.D. n. 1577 del 15/05/2012
Cillo Gianluca	Prov. Lecce D.D. n. 1943 del 25/06/2009; D.D. n. 632 del 02/10/2008
Cimani Antonella	D.D. n. 153 del 10/03/2008
Cinicolo Dalila Donatella	Prov. Foggia D.D. n. 1577 del 15/05/2012
Cinotti Pierangelo	Prov. Lecce D.D. n. 453 del 26/02/2013
Ciocia Antongiulio	Attestato prot. n. 36/03891/TUR del 01/04/1999
Cipolla Patrizia	Prov. Taranto D.D. n. 144 del 22/11/2011
Cippone Alessandra	Attestato prot. n. 36/02651/TUR del 14/03/2000
Cipriani Elisabetta	Attestato prot. n. 36/07597/TUR del 07/07/1999
Ciquera Ilizia	Prov. Brindisi D.D. n. 1781 del 09/10/2012
Ciriaco Valentina	Prov. Foggia D.D. n. 1577 del 15/05/2012
Cirigliano Paola	Prov. Taranto D.D. n. 70 del 08/06/2012
Cito Carlo	D.D. n. 153 del 10/03/2008
Ciuccovillo Caterina	D.D. n. 632 del 02/10/2008
Ciullo Duilio Salvatore	D.D. n. 153 del 10/03/2008
Clarizia Anna Lisa	Prov. Brindisi D.D. n. 838 del 11/05/2012; Prov. Brindisi D.D. n. 1781 del 09/10/2012
Clemente Maria	Prov. Bari D.D. n. 52 del 18/04/2012
Clemente Vito	Attestato prot. n. 36/05117/TUR del 05/05/1999
Coccia Adriano	D.D. n. 153 del 10/03/2008
Coccioli Salvatore	Prov. Brindisi D.D. n. 1781 del 09/10/2012
Coco Angelo Antonio	D.D. n. 153 del 10/03/2008
Codazzo Andrea	Prov. Lecce D.D. n. 1509 del 04/07/2012
Colaci Samantha	Prov. Lecce D.D. n. 1242 del 25/05/2011
Colaci Stefano	D.D. n. 153 del 10/03/2008; Prov. Lecce D.D. n. 3211 del 13/12/2010
Colamussi Maddalena	Prov. Foggia D.D. n. 1577 del 15/05/2012
Colangelo Antonello	Prov. Bat D.D. n. 73 del 16/05/2012
Colangelo Vito	D.D. n. 153 del 10/03/2008
Colaninno Stefania Annalisa	D.D. n. 632 del 02/10/2008
Colapinto Livio	Prov. Bat D.D. n. 73 del 16/05/2012
Colavita Gaetano Pio	Prov. Foggia D.D. n. 1577 del 15/05/2012

Sezione A1 - Soggetti abilitati per esami ai sensi delle disposizioni normative previgenti la l.r. n. 17 del 30/04/2019

Cognome e nome	Estremi provvedimento abilitazione
Colavitti Giacoma	D.D. n. 153 del 10/03/2008
Colella Antonella	D.D. n. 153 del 10/03/2008
Colella Antonella	Attestato prot. n. 36/05868/TUR del 25/05/1999
Colella Chiara Alessandra	D.D. n. 153 del 10/03/2008
Colella Nicola	D.D. n. 153 del 10/03/2008
Colella Rocco	Prov. Lecce D.D. n. 864 del 23/03/2009
Coletti Valentina	D.D. n. 153 del 10/03/2008
Coli' Lorena Anna	Prov. Lecce D.D. n. 2928 del 20/10/2008
Coli' Lorena Anna	Attestato prot. n. 36/04015/TUR del 07/04/1999
Colio Carla Maria	D.D. n. 153 del 10/03/2008
Colletta Annalisa	Attestato prot. n. 36/04014/TUR del 07/04/1999
Colonna Filippo	Prov. Bari D.D. n. 52 del 18/04/2012
Colonna Francesco	Prov. Bari D.D. n. 52 del 18/04/2012
Colonnelli Diana	Attestato prot. n. 36/03481/TUR del 23/03/1999
Colopi Rita	Prov. Lecce D.D. n. 1509 del 04/07/2012
Colucci Paola	Attestato prot. n. 36/05484/TUR del 15/06/2000
Colucci Tiziana	Attestato prot. n. 36/10169/TUR del 17/09/1999
Comegna Giulia	Attestato prot. n. 36/01548/TUR del 05/02/1999; Prov. Brindisi D.D. n. 1781 del 09/10/2012
Conca Mario	D.D. n. 153 del 10/03/2008
Consenti Antonella	D.D. n. 153 del 10/03/2008
Consiglio Alessia	Prov. Bari D.D. n. 52 del 18/04/2012
Contaldo Marina	Prov. Lecce D.D. n. 2501 del 15/11/2012
Conte Anna	D.D. n. 153 del 10/03/2008; Prov. Foggia D.D. n. 2204 del 05/07/2010
Conte Elvira	Attestato prot. n. 36/07603/TUR del 07/07/1999
Conte Germana	Prov. Lecce D.D. n. 2659 del 07/10/2009
Conte Grazia	D.D. n. 153 del 10/03/2008
Conte Paola	Attestato prot. n. 36/05965/TUR del 27/05/1999
Conterio Paola	Attestato prot. n. 36/09005/TUR del 03/08/1999
Contessa Valeria	D.D. n. 153 del 10/03/2008; Prov. Brindisi D.D. n. 1781 del 09/10/2012
Contursi Maria Cristina	Attestato prot. n. 36/13526/TUR del 14/12/1999
Convenga Federica	D.D. n. 153 del 10/03/2008
Convertini Giovanna	D.D. n. 153 del 10/03/2008; Prov. Brindisi D.D. n. 1781 del 09/10/2012
Convertini Marisa	Prov. Brindisi D.D. n. 838 del 11/05/2012; Prov. Brindisi D.D. n. 1781 del 09/10/2012
Convertino Maria Luigia	Prov. Taranto D.D. n. 70 del 08/06/2012
Coppola Anna Chiara	D.D. n. 632 del 02/10/2008
Coppola Daniela	Prov. Bari D.D. n. 52 del 18/04/2012
Coppola Giorgio	Prov. Bari D.D. n. 52 del 18/04/2012
Coppolone Domenica	Prov. Bari D.D. n. 52 del 18/04/2012
Cordella Dario	D.D. n. 153 del 10/03/2008

Sezione A1 - Soggetti abilitati per esami ai sensi delle disposizioni normative previgenti la l.r. n. 17 del 30/04/2019

Cognome e nome	Estremi provvedimento abilitazione
Cordella Francesco	D.D. n. 153 del 10/03/2008
Coricciati Cosimo	Prov. Lecce D.D. n. 1509 del 04/07/2012
Coriglione Palma	D.D. n. 153 del 10/03/2008; Prov. Taranto D.D. n. 33 del 21/02/2012
Cornacchia Daniela	Prov. Foggia D.D. n. 1577 del 15/05/2012
Corrado Mauro	D.D. n. 153 del 10/03/2008
Corricelli Letizia	Prov. Foggia D.D. n. 1577 del 15/05/2012
Corvaglia Ilaria	D.D. n. 153 del 10/03/2008
Cosmai Caterina	Prov. Lecce D.D. n. 1207 del 01/06/2012
Costa Elena	D.D. n. 153 del 10/03/2008
Cotardo Ilenia	Prov. Lecce D.D. n. 1509 del 04/07/2012
Cozzone Fabio	Prov. Bari D.D. n. 52 del 18/04/2012
Crisci Rosita	Attestato prot. n. 36/03903/TUR del 01/04/1999
Cristofaro Gabriella	D.D. n. 153 del 10/03/2008
Crudele Arianna	Prov. Bari D.D. n. 52 del 18/04/2012
Crudele Mario	Prov. Bari D.D. n. 52 del 18/04/2012
Crudele Tiziana	D.D. n. 153 del 10/03/2008
Crusi Antonio	Attestato prot. n. 36/07590/TUR del 07/07/1999; Prov. Lecce D.D. n. 2928 del 20/10/2008
Crusi Giuseppe	Attestato prot. n. 36/07589/TUR del 07/07/1999; Prov. Lecce D.D. n. 2928 del 20/10/2008
Cucci Maria Teresa	D.D. n. 153 del 10/03/2008; Prov. Lecce D.D. n. 1339 del 04/06/2010
Cucci Valentina	Prov. Foggia D.D. n. 1577 del 15/05/2012
Cucino Gianluca	D.D. n. 153 del 10/03/2008
Cuoccio Maria Teresa	D.D. n. 153 del 10/03/2008
Cuomo Lucia	Prov. Foggia D.D. n. 1577 del 15/05/2012
Cuppari Claudia	D.D. n. 153 del 10/03/2008
Curci Eliana	D.D. n. 153 del 10/03/2008
Curci Michele	Prov. Bat D.D. n. 73 del 16/05/2012
Curri Giorgio Vincenzo	D.D. n. 153 del 10/03/2008; Prov. Brindisi D.D. n. 1781 del 09/10/2012
Curri Vitalba	Prov. Brindisi D.D. n. 838 del 11/05/2012
Cursano Bruna	Attestato prot. n. 36/04017/TUR del 07/07/1999
Cuscito Angela	Attestato prot. n. 36/2665 /TUR del 10/05/2004
Da Roit Vittorio	Attestato prot. n. 36/02395/TUR del 08/03/2000
D'Abbraccio Franca	Attestato prot. n. 36/05588/TUR del 18/05/1999
Dacchille Maria Giusy	Prov. Foggia D.D. n. 1577 del 15/05/2012
D'Adamo Alessandro	Prov. Bari D.D. n. 52 del 18/04/2012
D'Addedda Maurizio	D.D. n. 153 del 10/03/2008; Prov. Foggia D.D. n. 2204 del 05/07/2010
Dagostino Isanna	D.D. n. 632 del 02/10/2008
D'Agostino Maria Rachele	Prov. Foggia D.D. n. 1577 del 15/05/2012
Dal Mas Michela	Prov. Bari D.D. n. 52 del 18/04/2012
D'Alba Cinzia	Prov. Bari D.D. n. 52 del 18/04/2012

Sezione A1 - Soggetti abilitati per esami ai sensi delle disposizioni normative previgenti la l.r. n. 17 del 30/04/2019

Cognome e nome	Estremi provvedimento abilitazione
Dalena Stefania	Attestato prot. n. 36/04206/TUR del 09/04/1999
D'Alessandro Anna Maria	D.D. n. 153 del 10/03/2008
D'Alessandro Assunta Maria	Prov. Bat D.D. n. 73 del 16/05/2012
D'Alessandro Francesco	Prov. Foggia D.D. n. 1577 del 15/05/2012
D'Alia Davide	Prov. Bari D.D. n. 52 del 18/04/2012
Dalicante Annamaria	Prov. Bari D.D. n. 52 del 18/04/2012
D'Amato Alberto	Prov. Lecce D.D. n. 1509 del 04/07/2012
D'Amato Francesco	Prov. Lecce D.D. n. 2033 del 20/09/2012
D'Ambrosio Claudio	Prov. Taranto D.D. n. 2 del 12/01/2012
D'Ambrosio Giuseppina	Attestato prot. n. 36/05874/TUR del 25/05/1999
D'Ambrosio Marta	Attestato prot. n. 36/03432/TUR del 19/03/1999
D'Amelio Silvia	Prov. Bari D.D. n. 52 del 18/04/2012
Damiani Berardino	D.D. n. 153 del 10/03/2008; Prov. Brindisi D.D. n. 1781 del 09/10/2012
D'Amore Margherita	D.D. n. 153 del 10/03/2008
Danese Fabio	D.D. n. 153 del 10/03/2008; Prov. Lecce D.D. n. 1830 del 07/07/2008
D'Angelo Francesco	Prov. Foggia D.D. n. 1577 del 15/05/2012
D'Angelo Giovanni	Prov. Bari D.D. n. 52 del 18/04/2012
D'Angelo Giulia	Prov. Taranto D.D. n. 70 del 08/06/2012
D'Angelo Giuseppe	D.D. n. 153 del 10/03/2008
D'Angelo Valentina	Prov. Bari D.D. n. 52 del 18/04/2012
Daniele Angelo	D.D. n. 153 del 10/03/2008
D'Aniello Giuseppe	D.D. n. 153 del 10/03/2008
D'Aniello Marcello	D.D. n. 153 del 10/03/2008
D'Anna Franca	D.D. n. 153 del 10/03/2008; Prov. Lecce D.D. n. 3469 del 25/11/2008
D'Anna Mariella	D.D. n. 153 del 10/03/2008; Prov. Lecce D.D. n. 864 del 23/03/2009
Dantino Maria	Prov. Bari D.D. n. 52 del 18/04/2012
Danza Giuseppe	Prov. Foggia D.D. n. 1577 del 15/05/2012
Danza Salvatore	Prov. Foggia D.D. n. 1577 del 15/05/2012
D'Aprile Paola	D.D. n. 153 del 10/03/2008; Prov. Lecce D.D. n. 1144 del 13/05/2008
Dasti Antonio	Prov. Foggia D.D. n. 1577 del 15/05/2012
D'Atti Annachiara	D.D. n. 153 del 10/03/2008; Prov. Foggia D.D. n. 3136 del 25/09/2009
D'Azzeo Alessandro	D.D. n. 153 del 10/03/2008
De Bari Teresa	D.D. n. 153 del 10/03/2008
De Bernart Rita	Prov. Lecce D.D. n. 1509 del 04/07/2012
De Biase Danila	D.D. n. 153 del 10/03/2008; Prov. Foggia D.D. n. 2204 del 05/07/2010
De Bonis Teodosio Antonio	Prov. Taranto D.D. n. 70 del 08/06/2012; Prov. Taranto D.D. n. 27 del 13/03/2013
De Carlo Ilaria	Prov. Brindisi D.D. n. 838 del 11/05/2012
De Carlo Roberta	Prov. Brindisi D.D. n. 838 del 11/05/2012
De Carlo Vittoria	Attestato prot. n. 36/03317/TUR del 18/03/1999; Prov. Lecce D.D. n. 721 del 29/03/2012

Sezione A1 - Soggetti abilitati per esami ai sensi delle disposizioni normative previgenti la l.r. n. 17 del 30/04/2019

Cognome e nome	Estremi provvedimento abilitazione
De Carne Fabio	D.D. n. 153 del 10/03/2008
De Ceglia Maria	Prov. Bari D.D. n. 52 del 18/04/2012
De Cesaris Maria Assunta	Attestato prot. n. 36/00988/TUR del 07/02/2001
De Concilis Daniela	D.D. n. 153 del 10/03/2008
De Fano Caterina	Attestato prot. n. 36/03480/TUR del 23/03/1999
De Fazio Cosimo	D.D. n. 153 del 10/03/2008; Prov. Taranto D.D. n. 144 del 22/11/2011
De Fenza Teresa	D.D. n. 153 del 10/03/2008
De Finis Mario	Prov. Foggia D.D. n. 1577 del 15/05/2012
De Giacomo Paola	Prov. Taranto D.D. n. 70 del 08/06/2012
De Giorgi Anna	Attestato prot. n. 36/05101/TUR del 05/05/1999
De Giosa Anna Rita	D.D. n. 153 del 10/03/2008
De Giosa Stefania	Prov. Lecce D.D. n. 1509 del 04/07/2012
De Giovanni Sascha Mauro	D.D. n. 153 del 10/03/2008; Prov. Foggia D.D. n. 3136 del 25/09/2009
De Girolamo Gaetana	Prov. Foggia D.D. n. 1577 del 15/05/2012
De Giuseppe Nicola	Attestato prot. n. 36/09007/TUR del 03/08/1999
De Grazia Giuseppe	D.D. n. 153 del 10/03/2008; Prov. Foggia D.D. n. 2204 del 05/07/2010
De Leonardo Dionisio	Attestato prot. n. 36/12885/TUR del 26/11/1999
De Luca Claudio	Attestato prot. n. 36/05968/TUR del 27/05/1999; Prov. Lecce D.D. n. 3211 del 13/12/2010
De Luca Gianfranco	Attestato prot. n. 36/05116/TUR del 05/05/1999; Prov. Lecce D.D. n. 3211 del 13/12/2010
De Luca Giovanni	Attestato prot. n. 36/05485/TUR del 19/06/2000
De Luca Giuseppe	D.D. n. 153 del 10/03/2008
De Luca Sergio	Attestato prot. n. 36/05114/TUR del 05/05/1999
De Luca Simona	Prov. Lecce D.D. n. 1509 del 04/07/2012
De Lucia Carmela	D.D. n. 153 del 10/03/2008
De Maio Domenico	Prov. Taranto D.D. n. 70 del 08/06/2012; Prov. Taranto D.D. n. 23 del 07/03/2013
De Masi Francesca	Attestato prot. n. 36/05122/TUR del 05/05/1999; Prov. Lecce D.D. n. 2928 del 20/10/2008
De Masi Gioacchino	Prov. Brindisi D.D. n. 1781 del 09/10/2012
De Matteis Angelica	Prov. Lecce D.D. n. 372 del 14/02/2013
De Matteis Antonia	Attestato prot. n. 36/05973/TUR del 27/05/1999
De Michele Caterina	Attestato prot. n. 36/09040/TUR del 03/08/1999
De Mitri Emilio	D.D. n. 153 del 10/03/2008; Prov. Lecce D.D. n. 1144 del 13/05/2008
De Mola Maria Rosaria	Attestato prot. n. 36/1003/TUR del 01/02/2000
De Mola Nicola	Attestato prot. n. 36/07592/TUR del 07/07/1999
De Nicola Deborah	Prov. Foggia D.D. n. 1577 del 15/05/2012
De Palma Angela	Attestato prot. n. 36/02909/TUR del 21/03/2000
De Palma Damiano	Attestato prot. n. 36/00158/TUR del 12/01/2000
De Palma Giovanna	D.D. n. 632 del 02/10/2008
De Palo Anna	D.D. n. 153 del 10/03/2008
De Pascalis Carmela	Attestato prot. n. 36/07605/TUR del 07/07/1999

Sezione A1 - Soggetti abilitati per esami ai sensi delle disposizioni normative previgenti la l.r. n. 17 del 30/04/2019

Cognome e nome	Estremi provvedimento abilitazione
De Rensis Maria Rosaria	Attestato prot. n. 36/05583/TUR del 18/05/1999
De Renzis Carlo	Prov. Lecce D.D. n. 1776 del 09/08/2012
De Rinaldis Paolo	Prov. Lecce D.D. n. 2070 del 25/09/2012
De Ritis Francesca	D.D. n. 153 del 10/03/2008
De Robertis Francesca	Prov. Lecce D.D. n. 1509 del 04/07/2012
De Robertis Francesca	Prov. Lecce D.D. n. 564 del 18/03/2013
De Robertis Roberta	Prov. Lecce D.D. n. 564 del 18/03/2013
De Robertis Silvia	D.D. n. 153 del 10/03/2008
De Santis Antonio	Attestato prot. n. 36/1005/TUR del 01/02/1999
De Santis Silvana	Attestato prot. n. 36/12882/TUR del 26/11/1999
De Sario Francesca Bianca Liliana	Attestato prot. n. 36/1442/TUR del 03/02/1999
De Sario Katia	D.D. n. 632 del 02/10/2008
De Simone Alfredo	Attestato prot. n. 36/12883/TUR del 26/11/1999
De Simone Margherita	Attestato prot. n. 36/1354/TUR del 04/03/2005
De Simone Tiziana	Attestato prot. n. 36/03900/TUR del 01/04/1999
De Stefano Marisa	Prov. Foggia D.D. n. 1577 del 15/05/2012
De Stratis Cecilia	D.D. n. 153 del 10/03/2008
De Toma Roberta	Prov. Lecce D.D. n. 501 del 25/02/2011
De Tullio Lorenzo	Attestato prot. n. 36/05600/TUR del 18/05/1999
De Tullio Lucia	D.D. n. 153 del 10/03/2008
De Tullio Tommaso	D.D. n. 153 del 10/03/2008
De Vanna Lucia	D.D. n. 153 del 10/03/2008
De Venezia Paola	Prov. Brindisi D.D. n. 1781 del 09/10/2012
De Venuto Giancarlo	Attestato prot. n. 36/05593/TUR del 18/05/1999
De Vito Fabiola	D.D. n. 153 del 10/03/2008; Prov. Brindisi D.D. n. 1781 del 09/10/2012
Defazio Maurizio	D.D. n. 153 del 10/03/2008
Defilippis Giuseppe	Prov. Bari D.D. n. 52 del 18/04/2012
Deflorio Bernarda	Prov. Bari D.D. n. 52 del 18/04/2012
D'Egidio Angela	D.D. n. 153 del 10/03/2008
Del Gaudio Emenuele	Attestato prot. n. 36/02688/TUR del 08/03/1999
Del Giudice Antonella	D.D. n. 153 del 10/03/2008
Del Giudice Matteo Giuseppe	Prov. Foggia D.D. n. 1577 del 15/05/2012
Del Nobile Annarita	Attestato prot. n. 36/13077/TUR del 01/12/1999
Del Vecchio Carmela	D.D. n. 153 del 10/03/2008
Deleonardis Pietro	Prov. Bari D.D. n. 52 del 18/04/2012
Deleonardis Pietro Domenico	Prov. Bari D.D. n. 52 del 18/04/2012
D'Elia Eliana	D.D. n. 153 del 10/03/2008
D'Elia Fausto	Prov. Lecce D.D. n. 2282 del 22/10/2012
Della Corte Giuseppina	Attestato prot. n. 36/02672/TUR del 08/03/1999

Sezione A1 - Soggetti abilitati per esami ai sensi delle disposizioni normative previgenti la l.r. n. 17 del 30/04/2019

Cognome e nome	Estremi provvedimento abilitazione
Della Paolera Rossella	Prov. Brindisi D.D. n. 838 del 11/05/2012
Dell'Anna Erika	D.D. n. 153 del 10/03/2008; Prov. Lecce D.D. n. 864 del 23/03/2009
Dell'Anna Francesco	Prov. Lecce D.D. n. 137 del 22/01/2013
Dell'Anna Marilena	Prov. Lecce D.D. n. 1509 del 04/07/2012
Dell'Arciprete Maurizio	D.D. n. 153 del 10/03/2008
Dell'Aversana Marzia	Prov. Foggia D.D. n. 1577 del 15/05/2012
Delle Cave Fabio	Prov. Foggia D.D. n. 1577 del 15/05/2012
Delle Donne Giuseppe	Prov. Brindisi D.D. n. 1781 del 09/10/2012
Delle Donne Laura	D.D. n. 153 del 10/03/2008; Prov. Brindisi D.D. n. 1781 del 09/10/2012
Dell'Edera Marco	Prov. Foggia D.D. n. 1577 del 15/05/2012
Dello Russo Francesca Valentina	D.D. n. 153 del 10/03/2008
Delvecchio Giovanna	Prov. Bat D.D. n. 73 del 16/05/2012
Demonte Gianpaolo	D.D. n. 153 del 10/03/2008
Denicoli Maria Daniela	Attestato prot. n. 36/03483/TUR del 23/03/1999
Dentamaro Antonio	D.D. n. 153 del 10/03/2008
Dentamaro Daniela	D.D. n. 153 del 10/03/2008
Dentamaro Gaetano	D.D. n. 153 del 10/03/2008
Dentamaro Giuseppe	D.D. n. 153 del 10/03/2008
D'Errico Gilda	D.D. n. 153 del 10/03/2008
D'Errico Giuseppe	Attestato prot. n. 36/09023/TUR del 03/08/1999
D'Errico Maria Carmela	Prov. Lecce D.D. n. 2928 del 20/10/2008
D'Errico Maria Saveria	Prov. Foggia D.D. n. 1577 del 15/05/2012
Desario Costantina	D.D. n. 153 del 10/03/2008
Desina Monica	Prov. Lecce D.D. n. 1339 del 04/06/2010
Di Tullio Luigi	Prov. Bat D.D. n. 73 del 16/05/2012
Di Benedetto Luigia	Prov. Bari D.D. n. 52 del 18/04/2012
Di Benedetto Vittorio	D.D. n. 153 del 10/03/2008
Di Biagio Graziella	Attestato prot. n. 36/03901/TUR del 01/04/1999
Di Biase Domenico	Attestato prot. n. 36/09026/TUR del 03/08/1999
Di Bisceglie Rossella	Attestato prot. n. 36/09036/TUR del 03/08/1999
Di Capua Daniele Pio	Attestato prot. n. 36/09022/TUR del 03/08/1999
Di Carlo Annalisa	D.D. n. 632 del 02/10/2008
Di Ceglie Stefania	Attestato prot. n. 36/04357/TUR del 11/05/2000
Di Cosmo Vito	Attestato prot. n. 36/05594/TUR del 18/05/1999
Di Dato Patrizia	Prov. Bari D.D. n. 52 del 18/04/2012
Di Fiore Roberto	Attestato prot. n. 36/08415/TUR del 24/10/2001
Di Francesco Angelo	D.D. n. 153 del 10/03/2008
Di Francesco Antonio	Prov. Foggia D.D. n. 1577 del 15/05/2012
Di Francesco Maria Mattea	Prov. Foggia D.D. n. 146 del 31/01/2013

Sezione A1 - Soggetti abilitati per esami ai sensi delle disposizioni normative previgenti la l.r. n. 17 del 30/04/2019

Cognome e nome	Estremi provvedimento abilitazione
Di Franco Simona	D.D. n. 153 del 10/03/2008
Di Gemma Pasquale	Attestato prot. n. 36/00162/TUR del 12/01/2000
Di Giacomo Silvia	Prov. Bari D.D. n. 52 del 18/04/2012
Di Giulio Rosa	Attestato prot. n. 36/05123/TUR del 05/05/1999
Di Lernia Elena	D.D. n. 153 del 10/03/2008
Di Lucera Marianna	Prov. Foggia D.D. n. 1577 del 15/05/2012
Di Maggio Serafina	D.D. n. 153 del 10/03/2008; Prov. Foggia D.D. n. 3136 del 25/09/2009
Di Mambro Ilaria	D.D. n. 153 del 10/03/2008
Di Maso Gabriella	D.D. n. 153 del 10/03/2008
Di Matteo Antonella	D.D. n. 153 del 10/03/2008
Di Mitri Sergio Giovanni Immacolato	Prov. Taranto D.D. n. 13 del26/01/2012
Di Modugno Vincenzo	Prov. Bari D.D. n. 52 del 18/04/2012
Di Mola Ambra	D.D. n. 153 del 10/03/2008
Di Muro Sergio	Attestato prot. n. 36/04028/TUR del 07/04/1999
Di Nanna Daniele Carmine	Attestato prot. n. 36/07593/TUR del 07/07/1999
Di Nanni Elena	D.D. n. 153 del 10/03/2008
Di Pace Luigi	Attestato prot. n. 36/02681/TUR del 08/03/1999
Di Palma Teresa	D.D. n. 153 del 10/03/2008
Di Petta Elisabetta	D.D. n. 153 del 10/03/2008
Di Pinto Emanuela	D.D. n. 153 del 10/03/2008
Di Raimondo Giusy	Prov. Bari D.D. n. 52 del 18/04/2012
Di Roma Elvia Lisa	Attestato prot. n. 36/00912/TUR del 26/01/1999
Di Roma Vincenzo	Attestato prot. n. 36/05595/TUR del 18/05/1999
Di Staso Leonardo	Attestato prot. n. 36/03883/TUR del 01/04/1999
Di Stefano Isabella	Prov. Bari D.D. n. 52 del 18/04/2012
Di Toma Elisabetta	D.D. n. 153 del 10/03/2008
Di Tria Giuseppe	Attestato prot. n. 36/00991/TUR del 07/02/2001
Di Tullio Isabel	Prov. Bat D.D. n. 73 del 16/05/2012
Di Vilio Claudia	D.D. n. 153 del 10/03/2008
Diaferia Sara	D.D. n. 153 del 10/03/2008
Diana Antonia	D.D. n. 632 del 02/10/2008
Dicecca Francesca Romana	D.D. n. 153 del 10/03/2008
Dicensi Maria Lorenza	Prov. Taranto D.D. n. 144 del 22/11/2011
Dicillo Anna Vittoria	D.D. n. 153 del 10/03/2008
Dicillo Gabriella Maria	D.D. n. 153 del 10/03/2008
Didonna Antonio	Prov. Bari D.D. n. 52 del 18/04/2012
Digiesi Valentina	Prov. Bari D.D. n. 52 del 18/04/2012
Diletto Viviana	Prov. Bari D.D. n. 52 del 18/04/2012
Diliso Lorenzo	Prov. Bari D.D. n. 52 del 18/04/2012

Sezione A1 - Soggetti abilitati per esami ai sensi delle disposizioni normative previgenti la l.r. n. 17 del 30/04/2019

Cognome e nome	Estremi provvedimento abilitazione
Dima Gaetano	D.D. n. 153 del 10/03/2008; Prov. Lecce D.D. n. 1398 del 09/06/2008
Dimastromatteo Rosa	D.D. n. 153 del 10/03/2008
Dimmito Giovanni	D.D. n. 153 del 10/03/2008
D'Incalci Raffaella	Prov. Foggia D.D. n. 1577 del 15/05/2012
D'Incecco Mariangela	Attestato prot. n. 36/04404/TUR del 11/05/2000
Dipace Antonio Pierluigi	D.D. n. 153 del 10/03/2008
Dipalo Annamaria	Prov. Bari D.D. n. 52 del 18/04/2012
Dispoto Alessandra	Prov. Bari D.D. n. 52 del 18/04/2012
Divella Rosa	D.D. n. 632 del 02/10/2008
Dolce Andrea Pio	D.D. n. 153 del 10/03/2008
Dolce Ferdinando	D.D. n. 153 del 10/03/2008
Donghia Maria	Attestato prot. n. 36/03896/TUR del 01/04/1999
D'Onghia Pietro	D.D. n. 153 del 10/03/2008
Dongiovanni Beatrice	D.D. n. 153 del 10/03/2008
Dongiovanni Giovanna	Attestato prot. n. 36/03318/TUR del 18/03/1999
Dongiovanni Maria	Attestato prot. n. 36/03319/TUR del 18/03/1999; Prov. Taranto D.D. n. 33 del 21/02/2012
Donnarumma Catello	Prov. Bari D.D. n. 52 del 18/04/2012
Donno Elisa	Prov. Lecce D.D. n. 1509 del 04/07/2012
D'Onofrio Leonardo	D.D. n. 153 del 10/03/2008
Doronzo Giovanni	Attestato prot. n. 36/04405/TUR del 11/05/2000
Doronzo Lucia Anna	D.D. n. 153 del 10/03/2008
Dragone Anna Maria	D.D. n. 153 del 10/03/2008
Durante Federica Anna Maria	Prov. Lecce D.D. n. 3011 del 19/12/2012
Durante Luca	Prov. Lecce D.D. n. 1509 del 04/07/2012
D'Ursi Maria Rosaria	Prov. Taranto D.D. N 16 del 11/02/2013
Elefante Patrizia Maria	Attestato prot. n. 36/05589/TUR del 18/05/1999
Eletti Alberto	Attestato prot. n. 36/02684/TUR del 08/03/1999; Prov. Taranto D.D. n. 2 del 12/01/2012
Eletti Patrizia	Attestato prot. n. 36/02673/TUR del 08/03/1999
Elia Davide	Attestato prot. n. 36/03484/TUR del 23/03/1999
Endemione Milena	Prov. Lecce D.D. n. 1339 del 04/06/2010
Epicoco Elisabetta	D.D. n. 153 del 10/03/2008; Prov. Lecce D.D. n. 3211 del 13/12/2010
Epifani Monica Anna	D.D. n. 153 del 10/03/2008
Equestre Matteo	Attestato prot. n. 36/02658/TUR del 08/03/1999
Erriquens Maria	D.D. n. 153 del 10/03/2008
Erriquez Antonio	Prov. Lecce D.D. n. 1441 del 13/05/2009
Erroi Daniele	Prov. Lecce D.D. n. 1509 del 04/07/2012
Esposito Alessandra	Prov. Brindisi D.D. n. 838 del 11/05/2012
Esposito Ferdinando	Attestato prot. n. 36/09010/TUR del 03/08/1999
Esposito Irene	Prov. Lecce D.D. n. 20 del 08/01/2013

Sezione A1 - Soggetti abilitati per esami ai sensi delle disposizioni normative previgenti la l.r. n. 17 del 30/04/2019

Cognome e nome	Estremi provvedimento abilitazione
Esposito Marco	Prov. Bari D.D. n. 52 del 18/04/2012
Esposito Rossana	Attestato prot. n. 36/03902/TUR del 01/04/1999
Esposito Salvatore	Attestato prot. n. 36/01095/TUR del 28/01/1999; Prov. Brindisi D.D. n. 1781 del 09/10/2012
Ettorre Caterina	Prov. Bari D.D. n. 52 del 18/04/2012
Ewa Gil	Attestato prot. n. 36/04016/TUR del 07/04/1999
Fabbiano Carmen	D.D. n. 153 del 10/03/2008
Facciolla Angela	Prov. Bari D.D. n. 52 del 18/04/2012
Facheris Giampaolo	Attestato prot. n. 36/03972/TUR del 06/04/1999
Faggiano Giorgio	Prov. Lecce D.D. n. 1509 del 04/07/2012
Falangone Nicola	D.D. n. 153 del 10/03/2008; Prov. Lecce D.D. n. 2928 del 20/10/2008
Falcioni Giuseppe Paolo	Prov. Bari D.D. n. 52 del 18/04/2012
Falco Stella	Prov. Taranto D.D. n. 2 del 12/01/2012
Falcone Evelyn Giuly	D.D. n. 153 del 10/03/2008
Fanelli Evelyn	Prov. Brindisi D.D. n. 1781 del 09/10/2012; D.D. n. 632 del 02/10/2008
Fanelli Filomena	Prov. Taranto D.D. n. 144 del 22/11/2011
Farese Stefano	Prov. Brindisi D.D. n. 1781 del 09/10/2012
Farina Maria	Prov. Bari D.D. n. 52 del 18/04/2012
Farina Valeria	Prov. Bari D.D. n. 52 del 18/04/2012
Faro Marialuisa	Prov. Foggia D.D. n. 1577 del 15/05/2012
Fasanella Ornella	D.D. n. 153 del 10/03/2008
Fasano Angela	Attestato prot. n. 36/04451/TUR del 16/04/1999
Fasano Maria	Attestato prot. n. 36/06219/TUR del 10/07/2000
Fasano Rosa	Attestato prot. n. 36/10627/TUR del 05/10/1999
Fasciano Emanuella	Attestato prot. n. 36/00964/TUR del 26/01/1999
Favia Vincenzo	Prov. Bari D.D. n. 52 del 18/04/2012
Fazzina Diego	D.D. n. 153 del 10/03/2008; Prov. Brindisi D.D. n. 1781 del 09/10/2012
Fazzina Salvatore	Prov. Brindisi D.D. n. 1781 del 09/10/2012
Fedele Igor	D.D. n. 153 del 10/03/2008
Federico Rosanna	Prov. Bari D.D. n. 52 del 18/04/2012
Federighi Maurizio	Prov. Bari D.D. n. 52 del 18/04/2012
Fernandez Susana	Prov. Bari D.D. n. 52 del 18/04/2012
Ferramosca Mirella	Attestato prot. n. 36/02668/TUR del 10/05/2004
Ferrante Manuela	D.D. n. 153 del 10/03/2008
Ferrante Maria Carla	Attestato prot. n. 36/01546/TUR del 05/02/1999
Ferrara Stefania	D.D. n. 632 del 02/10/2008
Ferrara Teresa	Prov. Bari D.D. n. 52 del 18/04/2012
Ferri Marzia	Attestato prot. n. 36/05125/TUR del 06/05/1999
Filippi Geremia	Prov. Lecce D.D. n. 1839 del 29/08/2012
Filippo Andrea	D.D. n. 153 del 10/03/2008; Prov. Lecce D.D. n. 864 del 23/03/2009

Sezione A1 - Soggetti abilitati per esami ai sensi delle disposizioni normative previgenti la l.r. n. 17 del 30/04/2019

Cognome e nome	Estremi provvedimento abilitazione
Filograna Giovanna	Attestato prot. n. 36/10178/TUR del 17/09/1999
Filomena Silvia	D.D. n. 153 del 10/03/2008
Filomeno Maria	D.D. n. 153 del 10/03/2008
Filoni Flavio	Prov. Lecce D.D. n. 5 del 22/01/2013
Fiore Francesca Romana	D.D. n. 153 del 10/03/2008
Fiore Massimiliano	D.D. n. 153 del 10/03/2008; Prov. Lecce D.D. n. 2928 del 20/10/2008
Fiorellini Mariagrazia	D.D. n. 153 del 10/03/2008
Fioretti Anna Rosa	Prov. Bari D.D. n. 52 del 18/04/2012
Fioriniello Andrea	D.D. n. 632 del 02/10/2008
Fioriniello Gianluca	D.D. n. 632 del 02/10/2008
Fioschi Antonio	Attestato prot. n. 36/06468/TUR del 10/06/1999
Firenze Diego	Attestato prot. n. 36/05119/TUR del 05/05/1999
Fitto Fabrizio	Prov. Bari D.D. n. 52 del 18/04/2012
Flore Pamela Maria	D.D. n. 153 del 10/03/2008; Prov. Brindisi D.D. n. 1781 del 09/10/2012
Florio Maria S.	D.D. n. 153 del 10/03/2008; Prov. Foggia D.D. n. 3136 del 25/09/2009
Foglia Rita	Attestato prot. n. 36/07611/TUR del 07/07/1999
Fontana Simona	D.D. n. 153 del 10/03/2008
Fontanella Carla	Prov. Foggia D.D. n. 1577 del 15/05/2012
Foresio Paolo	D.D. n. 153 del 10/03/2008; Prov. Lecce D.D. n. 3469 del 25/11/2008
Forlano Natascia	D.D. n. 153 del 10/03/2008
Fornaro Davide	Prov. Taranto D.D. n. 70 del 08/06/2012; Prov. Taranto D.D. n. 84 del 27/07/2012
Forte Maria	D.D. n. 153 del 10/03/2008
Fortunato Antonello	Prov. Bari D.D. n. 52 del 18/04/2012
Fortunato Domenico	Attestato prot. n. 36/02686/TUR del 08/03/1999
Fortunato Domenico Gabriele	Attestato prot. n. 36/026886 del 08/03/1999
Fortunato Francesca	Attestato prot. n. 36/02679/TUR del 08/03/1999
Fortunato Nadia	D.D. n. 153 del 10/03/2008
Foscarini Antonella	D.D. n. 153 del 10/03/2008; Prov. Lecce D.D. n. 864 del 23/03/2009
Francalancia Cristina	Prov. Foggia D.D. n. 1577 del 15/05/2012
Franchini Morris	Prov. Taranto D.D. n. 70 del 08/06/2012
Franco Elisa	Attestato prot. n. 36/09904/TUR del 10/09/1999
Franco Maria Rosaria	Prov. Bari D.D. n. 52 del 18/04/2012
Francot Augusto	D.D. n. 153 del 10/03/2008; Prov. Lecce D.D. n. 1830 del 07/07/2008
Frate Laura	D.D. n. 153 del 10/03/2008
Fregola Renata	Attestato prot. n. 36/07601/TUR del 07/07/1999
Fretta Antonio	Prov. Taranto D.D. n. 2 del 12/01/2012
Frisullo Eliana	D.D. n. 153 del 10/03/2008; Prov. Lecce D.D. n. 2501 del 15/11/2012
Fumarola Grazia	D.D. n. 153 del 10/03/2008; Prov. Taranto D.D. n. 2 del 12/01/2012
Fusillo Domenica	Prov. Bari D.D. n. 52 del 18/04/2012

Sezione A1 - Soggetti abilitati per esami ai sensi delle disposizioni normative previgenti la l.r. n. 17 del 30/04/2019

Cognome e nome	Estremi provvedimento abilitazione
Gaballo Graziano	D.D. n. 632 del 02/10/2008
Gaballo Renato	Prov. Lecce D.D. n. 3211 del 13/12/2010
Gabriele Cristian	D.D. n. 153 del 10/03/2008
Galano Anna Laura	Prov. Foggia D.D. n. 1577 del 15/05/2012
Galassi Silvia	D.D. n. 632 del 02/10/2008
Galasso Carmela	Attestato prot. n. 36/09034/TUR del 03/08/1999
Galatola Angela	Prov. Bari D.D. n. 52 del 18/04/2012
Galetta Rocco	Prov. Brindisi D.D. n. 838 del 11/05/2012
Galiano Angelo	Prov. Bari D.D. n. 52 del 18/04/2012
Galizia Domenico	D.D. n. 153 del 10/03/2008; Prov. Brindisi D.D. n. 1781 del 09/10/2012
Galli Barbara	Prov. Foggia D.D. n. 1577 del 15/05/2012
Galli Celeste	Attestato prot. n. 36/07610/TUR del 07/07/1999
Galli Gerarda	Prov. Brindisi D.D. n. 838 del 11/05/2012
Gallo Annalisa	Prov. Lecce D.D. n. 2164 del 05/10/2012
Gallo Antonella	D.D. n. 632 del 02/10/2008
Gallo Antonella	D.D. n. 153 del 10/03/2008; Prov. Lecce D.D. n. 2928 del 20/10/2008
Gallo Umberto	Attestato prot. n. 36/09030/TUR del 03/08/1999
Galmarini Elisa	D.D. n. 153 del 10/03/2008; Prov. Lecce D.D. n. 2501 del 15/11/2012
Galvano Anita Maria Assunta	D.D. n. 153 del 10/03/2008; Prov. Lecce D.D. n. 3469 del 25/11/2008
Gambarota Vincenzo	D.D. n. 632 del 02/10/2008
Gammariello Paola	D.D. n. 153 del 10/03/2008
Gargaglione Giuseppe	Prov. Bari D.D. n. 52 del 18/04/2012
Gargano Patrizia	D.D. n. 632 del 02/10/2008
Garofalo Anna Maria	D.D. n. 153 del 10/03/2008
Garofalo Silvia	Prov. Brindisi D.D. n. 838 del 11/05/2012
Garzia Ilario	Prov. Lecce D.D. n. 2164 del 05/10/2012
Gasparre Annapaola	Prov. Bari D.D. n. 52 del 18/04/2012
Gasparre Elisabetta	Prov. Bari D.D. n. 52 del 18/04/2012
Gasparro Melania	Prov. Bari D.D. n. 52 del 18/04/2012
Gatti Lucrezia	D.D. n. 632 del 02/10/2008
Gatto Daniele	Attestato prot. n. 36/03401/TUR del 04/04/2000
Gatto Mariastella	Prov. Lecce D.D. n. 2928 del 20/10/2008
Gattulli Stefania	Attestato prot. n. 36/00985/TUR del 07/02/1999
Gaudiano Luigi	D.D. n. 153 del 10/03/2008
Gaudiomonte Antonio Giacomo	Prov. Brindisi D.D. n. 1781 del 09/10/2012
Gelao Rosaria	D.D. n. 153 del 10/03/2008
Gella Margit Maria	Attestato prot. n. 36/03477/TUR del 23/03/1999
Gemma Floriana	D.D. n. 153 del 10/03/2008
Gentile Fabrizia	D.D. n. 632 del 02/10/2008

Sezione A1 - Soggetti abilitati per esami ai sensi delle disposizioni normative previgenti la l.r. n. 17 del 30/04/2019

Cognome e nome	Estremi provvedimento abilitazione
Gentile Lucia	Attestato prot. n. 36/12886/TUR del 26/11/1999
Gentile Pierluigi	Attestato prot. n. 36/04026/TUR del 07/04/1999
Gentile Rosa	Attestato prot. n. 36/00159/TUR del 12/01/2000
Gentilotti Simona	Prov. Foggia D.D. n. 1577 del 15/05/2012
Gerbino Ottavia	D.D. n. 153 del 10/03/2008
Gervasi Sebastiania	Attestato prot. n. 36/04019/TUR del 07/04/1999
Gesualdo Anna	Attestato prot. n. 36/00910/TUR del 26/01/1999
Gesualdo Grazia	Attestato prot. n. 36/00911/TUR del 26/01/1999
Geusa Luigina	Prov. Lecce D.D. n. 2414 del 06/11/2012
Ghionda Maria Raffaella	Attestato prot. n. 36/01904/TUR del 22/02/1999
Giacobelli Tiziana	Prov. Taranto D.D. n. 70 del 08/06/2012
Giacovelli Adriana	D.D. n. 153 del 10/03/2008
Giagnorio Mariangela Grazia	D.D. n. 153 del 10/03/2008
Giampalma Anna	Prov. Bari D.D. n. 52 del 18/04/2012
Giancaspro Gaetana	D.D. n. 632 del 02/10/2008
Giancola Antonio	D.D. n. 153 del 10/03/2008
Giandomenico Pierpaolo	D.D. n. 153 del 10/03/2008; Prov. Taranto D.D. n. 144 del 22/11/2011
Giandomenico Silvana	D.D. n. 153 del 10/03/2008
Giannarelli Silvia	Attestato prot. n. 36/07613/TUR del 07/07/1999
Giannella Antonietta	Prov. Bat D.D. n. 73 del 16/05/2012
Giannelli Annalisa	Prov. Lecce D.D. n. 1839 del 29/08/2012
Giannelli Enicarmen	Attestato prot. n. 36/10182/TUR del 17/09/1999
Giannelli Fabio	Prov. Lecce D.D. n. 2414 del 06/11/2012
Giannelli Maria Grazia	D.D. n. 153 del 10/03/2008
Giannetti Fulvio	Prov. Bari D.D. n. 52 del 18/04/2012
Giannini Francesco	Attestato prot. n. 36/10172/TUR del 17/09/1999
Giannocaro Caterina	Attestato prot. n. 36/02663/TUR del 08/03/1999
Giannone Daniele	Prov. Lecce D.D. n. 1509 del 04/07/2012
Giarnetti Mariachiara	D.D. n. 153 del 10/03/2008; Prov. Foggia D.D. n. 3136 del 25/09/2009
Gibilisco Chiara	D.D. n. 632 del 02/10/2008
Gigante Immacolata	D.D. n. 153 del 10/03/2008
Gigante Marta	Prov. Bari D.D. n. 52 del 18/04/2012; Prov. Taranto D.D. n. 33 del 03/04/2013
Gigante Pompea	D.D. n. 153 del 10/03/2008; Prov. Taranto D.D. n. 2 del 12/01/2012
Gioia Angela	D.D. n. 153 del 10/03/2008; Prov. Brindisi D.D. n. 1781 del 09/10/2012
Giordano Angela	Prov. Bari D.D. n. 52 del 18/04/2012
Giordano Dario	Prov. Bari D.D. n. 52 del 18/04/2012
Giordano Giuseppe	D.D. n. 153 del 10/03/2008
Giordano Paola	Attestato prot. n. 36/01572/TUR del 08/02/1999
Giotta Stefano	D.D. n. 153 del 10/03/2008

Sezione A1 - Soggetti abilitati per esami ai sensi delle disposizioni normative previgenti la l.r. n. 17 del 30/04/2019

Cognome e nome	Estremi provvedimento abilitazione
Giovanditto Pio Matteo	Prov. Foggia D.D. n. 1577 del 15/05/2012
Giove Cosimo	Prov. Brindisi D.D. n. 1781 del 09/10/2012
Giove Stefania	D.D. n. 153 del 10/03/2008; Prov. Brindisi D.D. n. 1781 del 09/10/2012
Giove Vincenzo	D.D. n. 632 del 02/10/2008
Girasole Pietro	D.D. n. 153 del 10/03/2008
Giuliani Delia	Prov. Bari D.D. n. 52 del 18/04/2012
Giuliani Lucrezia	Prov. Bari D.D. n. 52 del 18/04/2012
Giustizieri Ivan	D.D. n. 153 del 10/03/2008; Prov. Lecce D.D. n. 1944 del 12/09/2012
Glionna Savino	Prov. Bat D.D. n. 73 del 16/05/2012
Gorgoglione Angela	Attestato prot. n. 36/04757/TUR del 26/04/1999; Prov. Bat D.D. n. 73 del 16/05/2012
Gorgoglione Paola	Prov. Bat D.D. n. 73 del 16/05/2012
Graci Carmelina	D.D. n. 153 del 10/03/2008
Gradilone Demetrio	D.D. n. 153 del 10/03/2008
Gramegna Giacomo	D.D. n. 153 del 10/03/2008
Grande Giuseppina	Prov. Bari D.D. n. 52 del 18/04/2012
Grande Tommaso	Prov. Lecce D.D. n. 453 del 26/02/2013
Granitto Marco Antonio	D.D. n. 153 del 10/03/2008
Grassi Daniela Michela	D.D. n. 153 del 10/03/2008
Grassi Marcello Clemente	D.D. n. 153 del 10/03/2008
Grassi Salvatore	D.D. n. 153 del 10/03/2008; Prov. Lecce D.D. n. 1898 del 23/09/2013
Greco Beatrice	D.D. n. 153 del 10/03/2008
Greco Paola	Prov. Taranto D.D. n. 70 del 08/06/2012
Greco Sira	D.D. n. 153 del 10/03/2008
Greco Valentina	D.D. n. 153 del 10/03/2008
Grieco Anna Lorena	D.D. n. 153 del 10/03/2008
Grieco Sergio	D.D. n. 153 del 10/03/2008
Grillo Manuela	Prov. Bari D.D. n. 52 del 18/04/2012
Grimaldi Annalisa	D.D. n. 153 del 10/03/2008
Grimaldi Cosimo	Prov. Lecce D.D. n. 2659 del 07/10/2009; D.D. n. 632 del 02/10/2008
Guadalupi Adriano	Prov. Brindisi D.D. n. 1781 del 09/10/2012
Guadalupi Simona	Attestato prot. n. 36/09039/TUR del 03/08/1999
Guarino Marilena	D.D. n. 153 del 10/03/2008; Prov. Brindisi D.D. n. 1781 del 09/10/2012
Guarnieri Bruno Mario	Attestato prot. n. 36/01903/TUR del 22/02/2000
Guarnieri Domenico	Attestato prot. n. 36/02687/TUR del 08/03/1999
Guarnieri Giovanni	Prov. Taranto D.D. n. 70 del 08/06/2012; Prov. Taranto D.D. n. 123 del 15/07/2013
Guarracino Emilia	D.D. n. 153 del 10/03/2008
Guastavigna Gianfilippo	Prov. Bari D.D. n. 52 del 18/04/2012
Guercia Palma	Attestato prot. n. 36/07583/TUR del 07/07/1999
Guglielmi Filippo	Prov. Foggia D.D. n. 2204 del 05/07/2010; D.D. n. 632 del 02/10/2008

Sezione A1 - Soggetti abilitati per esami ai sensi delle disposizioni normative previgenti la l.r. n. 17 del 30/04/2019

Cognome e nome	Estremi provvedimento abilitazione
Guglielmi Maria	D.D. n. 153 del 10/03/2008
Guido Antonietta	D.D. n. 153 del 10/03/2008
Guido Pasquale	Prov. Lecce D.D. n. 1509 del 04/07/2012
Guzzo Sonny	Prov. Taranto D.D. n. 70 del 08/06/2012
Hoxha Aida	D.D. n. 153 del 10/03/2008
Hvid Gunilla	Attestato prot. n. 36/06218/TUR del 10/07/2000
Iacobone Monica	D.D. n. 153 del 10/03/2008
Iacovazzo Flaviano	Prov. Bari D.D. n. 52 del 18/04/2012
Iacovelli Antonio	Attestato prot. n. 36/09027/TUR del 03/08/1999
Iaia Lea	Prov. Brindisi D.D. n. 838 del 11/05/2012
Iammarino Luca	Attestato prot. n. 36/04021/TUR del 07/04/1999
Iannantuoni Cinzia	Prov. Foggia D.D. n. 1577 del 15/05/2012
Iannotta Rita	D.D. n. 153 del 10/03/2008
Iannotta Teresa	D.D. n. 153 del 10/03/2008
Iarossi Vincenza	Attestato prot. n. 36/02953/TUR del 12/12/1999
Iasella Luana	D.D. n. 153 del 10/03/2008
Ielpo Antonio	Prov. Bari D.D. n. 52 del 18/04/2012
Ieva Annalisa	Prov. Bat D.D. n. 73 del 16/05/2012
Il Grande Pamela	D.D. n. 153 del 10/03/2008
Impagnatiello Alessandra	D.D. n. 153 del 10/03/2008; Prov. Foggia D.D. n. 1577 del 15/05/2012
Impagnatiello Paola	Prov. Foggia D.D. n. 1577 del 15/05/2012
Infante Caterina	Attestato prot. n. 36/09044/TUR del 03/08/1999
Ingletti Gianvito	Prov. Brindisi D.D. n. 838 del 11/05/2012; Prov. Brindisi D.D. n. 1781 del 09/10/2012
Ingletto Sabina	Prov. Lecce D.D. n. 2659 del 07/10/2009
Inguscio Luigi Giorgio	Prov. Lecce D.D. n. 1509 del 04/07/2012
Innocenti Daniela	D.D. n. 153 del 10/03/2008
Innocenti Roberto	D.D. n. 153 del 10/03/2008
Intermite Ciro	D.D. n. 153 del 10/03/2008
Intermite Cosimo	D.D. n. 153 del 10/03/2008; Prov. Taranto D.D. n. 2 del 12/01/2012
Intermite Elisabetta	Prov. Taranto D.D. n. 144 del 22/11/2011; D.D. n. 632 del 02/10/2008
Intini Grazia	Prov. Bari D.D. n. 52 del 18/04/2012
Iommazzo Giuseppe	Prov. Bari D.D. n. 52 del 18/04/2012
Iudice Domingo	Prov. Bari D.D. n. 52 del 18/04/2012
Iurlano Corrado	Prov. Lecce D.D. n. 2928 del 20/10/2008
Iusco Mariantonietta	Prov. Bari D.D. n. 52 del 18/04/2012
Ivona Antonietta	Attestato prot. n. 36/13528/TUR del 14/12/1999
Ivone Leonardo	Prov. Brindisi D.D. n. 1781 del 09/10/2012
Jannuzzi Vincenzo	D.D. n. 153 del 10/03/2008
Koci Etleva	D.D. n. 632 del 02/10/2008

Sezione A1 - Soggetti abilitati per esami ai sensi delle disposizioni normative previgenti la l.r. n. 17 del 30/04/2019

Cognome e nome	Estremi provvedimento abilitazione
Kwiatkowski Giorgio	Prov. Lecce D.D. n. 1839 del 29/08/2012
La Bianca Emanuella	Attestato prot. n. 36/04758/TUR del 26/04/1999
La Grasta Monia	Prov. Foggia D.D. n. 1577 del 15/05/2012
La Luna Giulio	Prov. Foggia D.D. n. 2204 del 05/07/2010
La Nave Carmelo	Prov. Foggia D.D. n. 1577 del 15/05/2012
La Rocca Natalia	Prov. Bat D.D. n. 73 del 16/05/2012
La Valle Maria Daniela	Attestato prot. n. 36/13527/TUR del 14/12/1999; Prov. Lecce D.D. n. 2928 del 20/10/2008
Labarile Sabino	Attestato prot. n. 36/02682/TUR del 08/03/1999
Labate Antonio	Prov. Brindisi D.D. n. 838 del 11/05/2012
L'Abbate Maria Grazia	D.D. n. 153 del 10/03/2008
Labellarte Maria Grazia	Prov. Bari D.D. n. 52 del 18/04/2012
Lacalamita Giulia	D.D. n. 632 del 02/10/2008
Lacassia Anna	D.D. n. 153 del 10/03/2008
Lacenere Costanza	D.D. n. 153 del 10/03/2008
Lacriola Lucia	Attestato prot. n. 36/01367/TUR del 02/02/1999
Ladisa Fiorella	Attestato prot. n. 36/00160/TUR del 12/01/2000
Lafratta Cristina	Prov. Foggia D.D. n. 1577 del 15/05/2012
Lagna Antonio	Prov. Lecce D.D. n. 1509 del 04/07/2012
Lagna Daniele	Prov. Lecce D.D. n. 1509 del 04/07/2012
Laico Filippina	D.D. n. 632 del 02/10/2008
Laiso Matilde	Attestato prot. n. 36/03904/TUR del 01/04/1999
Lalinga Giuseppe	D.D. n. 153 del 10/03/2008
Lamanna Anna	Prov. Bari D.D. n. 52 del 18/04/2012
Landriscina Isabella	Attestato prot. n. 36/07599/TUR del 07/07/1999
Langa Pablo Laura	Prov. Bari D.D. n. 52 del 18/04/2012
Lanotte Luigi	Attestato prot. n. 36/03886/TUR del 01/04/1999
Lanzillotti Daniela	D.D. n. 153 del 10/03/2008
Lanzilotti Catia	Prov. Brindisi D.D. n. 1781 del 09/10/2012
Lanzilotti Giancarlo	Prov. Brindisi D.D. n. 838 del 11/05/2012
Laonigro Feliciana	Prov. Bari D.D. n. 52 del 18/04/2012
Laraia Giuseppe	D.D. n. 153 del 10/03/2008; Prov. Lecce D.D. n. 1441 del 13/05/2009
Larato Lara	D.D. n. 153 del 10/03/2008
Laruccia Alessandra	D.D. n. 153 del 10/03/2008
Laruccia Silvia	Prov. Bari D.D. n. 52 del 18/04/2012
Lassandro Valentina	Prov. Bari D.D. n. 52 del 18/04/2012
Lastaria Fabiola	Prov. Foggia D.D. n. 1577 del 15/05/2012
Lastilla Giovanna	Attestato prot. n. 36/01547/TUR del 05/02/1999
Laterza Giovanni	D.D. n. 153 del 10/03/2008
Laterza Giuseppe	D.D. n. 153 del 10/03/2008

Sezione A1 - Soggetti abilitati per esami ai sensi delle disposizioni normative previgenti la l.r. n. 17 del 30/04/2019

Cognome e nome	Estremi provvedimento abilitazione
Latorre Michelina	D.D. n. 632 del 02/10/2008
Latrofa Ada	Prov. Foggia D.D. n. 1577 del 15/05/2012
Latrofa Giulia	Prov. Foggia D.D. n. 1577 del 15/05/2012
Lattanzi Luana	D.D. n. 153 del 10/03/2008
Lattanzio Rita Pia	Prov. Bat D.D. n. 73 del 16/05/2012
Lattarulo Gabriella	Attestato prot. n. 36/02674/TUR del 08/03/1999
Lazzaretti Luca Domenico	D.D. n. 153 del 10/03/2008; Prov. Lecce D.D. n. 1830 del 07/07/2008
Lazzari Maria Cristina	Attestato prot. n. 36/05958/TUR del 27/05/1999
Lazzari Massimo	D.D. n. 153 del 10/03/2008; Prov. Lecce D.D. n. 1441 del 13/05/2009
Lazzizera Luana Vittoria	Attestato prot. n. 36/03313/TUR del 18/03/1999
Lecce Maria Giovanna	D.D. n. 153 del 10/03/2008
Lecci Erika	Prov. Lecce D.D. n. 1509 del 04/07/2012
Ledesma Silvia Sanjuàn	Prov. Brindisi D.D. n. 1781 del 09/10/2012
Legge Paola Stefania	Prov. Taranto D.D. n. 70 del 08/06/2012
Leggiero Palma	Attestato prot. n. 36/02598/TUR del 13/03/2000
Leggio Maria Luisa	Prov. Lecce D.D. n. 3011 del 19/12/2012
Lembo Rita	D.D. n. 153 del 10/03/2008; Prov. Lecce D.D. n. 2928 del 20/10/2008
Lenato Luana	Prov. Foggia D.D. n. 1577 del 15/05/2012
Lenti Lucrezia	Attestato prot. n. 36/05867/TUR del 25/05/1999
Leo Cotrino	Prov. Brindisi D.D. n. 838 del 11/05/2012
Leo Luigi	Prov. Lecce D.D. n. 1839 del 29/08/2012
Leo Mariangela	D.D. n. 153 del 10/03/2008; Prov. Brindisi D.D. n. 1781 del 09/10/2012
Leo Paola	Prov. Brindisi D.D. n. 838 del 11/05/2012; Prov. Brindisi D.D. n. 1781 del 09/10/2012
Leone Lauretana	Prov. Lecce D.D. n. 1776 del 09/08/2012
Leonetti Donatella	Attestato prot. n. 36/05127/TUR del 05/05/1999
Leonetti Licia Anna	Attestato prot. n. 36/03883/TUR del 01/04/1999
Leuzzi Fabio	D.D. n. 153 del 10/03/2008; Prov. Lecce D.D. n. 2928 del 20/10/2008
Lezzi Marzia	D.D. n. 153 del 10/03/2008
Lia Teresa	Prov. Lecce D.D. n. 1776 del 09/08/2012
Liberti Maria Lucia	Attestato prot. n. 36/01828/TUR del 15/02/1999
Linciano Luca	D.D. n. 153 del 10/03/2008
Linoci Eligio	Prov. Taranto D.D. n. 2 del 12/01/2012
Linzalata Maria	Attestato prot. n. 36/12889/TUR del 26/11/1999
Lionetti Angela	D.D. n. 153 del 10/03/2008
Lippolis Angela	Attestato prot. n. 36/05873/TUR del 25/05/1999; Prov. Taranto D.D. n. 143 del 16/09/2013
Lippolis Giuseppe	Prov. Taranto D.D. n. 144 del 22/11/2011
Lippolis Marcella	D.D. n. 153 del 10/03/2008
Lippolis Vincenzo	Attestato prot. n. 36/02689/TUR del 08/03/1999
Lisci Cristina	D.D. n. 153 del 10/03/2008

Sezione A1 - Soggetti abilitati per esami ai sensi delle disposizioni normative previgenti la l.r. n. 17 del 30/04/2019

Cognome e nome	Estremi provvedimento abilitazione
Lisco Giacinto	D.D. n. 153 del 10/03/2008
Lisi Claudia	Prov. Brindisi D.D. n. 1781 del 09/10/2012
Litto Davide	Prov. Foggia D.D. n. 1577 del 15/05/2012
Liuzzi Stefania	D.D. n. 153 del 10/03/2008
Lobascio Giuseppe	Prov. Foggia D.D. n. 1577 del 15/05/2012
Loconsole Vito	Prov. Bari D.D. n. 52 del 18/04/2012
Loconte Nicola	Attestato prot. n. 36/09003/TUR del 03/08/1999; Prov. Brindisi D.D. n. 1781 del 09/10/2012
Locorotondo Annamaria	D.D. n. 153 del 10/03/2008
Loffredo Antonietta	Prov. Foggia D.D. n. 1577 del 15/05/2012
Loffredo Ruggiero	Attestato prot. n. 36/03476/TUR del 23/03/1999
Lofino Stella	Prov. Brindisi D.D. n. 838 del 11/05/2012
Loiudice Isabella	Prov. Bari D.D. n. 52 del 18/04/2012
Loiudice Mara	Prov. Bari D.D. n. 52 del 18/04/2012
Loizzi Marialaura	Prov. Bari D.D. n. 52 del 18/04/2012
Lombardi Leonarda	D.D. n. 153 del 10/03/2008
Lombardi Marco	D.D. n. 153 del 10/03/2008
Lombardo Angela	D.D. n. 632 del 02/10/2008
Longano Maria Antonietta	D.D. n. 153 del 10/03/2008
Longo Anna Maria	D.D. n. 153 del 10/03/2008
Longo Chiara	D.D. n. 153 del 10/03/2008; Prov. Lecce D.D. n. 1509 del 04/07/2012
Longo Maria Paola	D.D. n. 153 del 10/03/2008; Prov. Lecce D.D. n. 3469 del 25/11/2008
Longo Rosangela	D.D. n. 153 del 10/03/2008
Longobardi Angela Maria	Attestato prot. n. 36/03887/TUR del 01/04/1999
Lonigro Anna	D.D. n. 153 del 10/03/2008
Lonigro Giovanni	Attestato prot. n. 36/10176/TUR del 17/09/1999
Lonuzzo Fabia	Prov. Taranto D.D. n. 70 del 08/06/2012
Lopane Lucia	D.D. n. 153 del 10/03/2008
Loperfido Fabio	D.D. n. 153 del 10/03/2008
Lopetuso Valeria	Prov. Bat D.D. n. 73 del 16/05/2012
Lopez Maria	Prov. Bari D.D. n. 52 del 18/04/2012
Lopez Teresa	D.D. n. 153 del 10/03/2008
Lopez Vitantonio	Attestato prot. n. 36/05112/TUR del 05/05/1999
Lopez Y Royo Daniela	D.D. n. 153 del 10/03/2008; Prov. Lecce D.D. n. 453 del 26/02/2013
Loporcaro Adriano	Prov. Bari D.D. n. 52 del 18/04/2012
Lorusso Pasqualina	Prov. Bat D.D. n. 73 del 16/05/2012
Lorusso Eleonora	D.D. n. 153 del 10/03/2008
Lorusso Emanuele	D.D. n. 153 del 10/03/2008
Lorusso Grazia Maria	Attestato prot. n. 36/2396/TUR del 08/03/1999
Lorusso Maria Benedetta	D.D. n. 153 del 10/03/2008

Sezione A1 - Soggetti abilitati per esami ai sensi delle disposizioni normative previgenti la l.r. n. 17 del 30/04/2019

Cognome e nome	Estremi provvedimento abilitazione
Loseto Fara	Attestato prot. n. 36/06534/TUR del 20/07/2000
Loseto Sebastiano	D.D. n. 153 del 10/03/2008
Losito Domenico	D.D. n. 153 del 10/03/2008
Losurdo Giovina	Prov. Bari D.D. n. 52 del 18/04/2012
Losurdo Rosaria	D.D. n. 153 del 10/03/2008
Lotteria Luisa	Prov. Lecce D.D. n. 3469 del 25/11/2008
Lozupone Wanda	Attestato prot. n. 36/05106/TUR del 05/05/1999
Lubrano Di Giunno Barbara	Prov. Taranto D.D. n. 70 del 08/06/2012; Prov. Taranto D.D. n. 95 del 17/09/2012
Lucarella Antonia	Attestato prot. n. 36/10174/TUR del 17/09/1999
Lucheroni Marcello	Prov. Taranto D.D. n. 13 del26/01/2012
Lupo Antonella	Prov. Taranto D.D. n. 70 del 08/06/2012
Lupo Ermelinda	Prov. Taranto D.D. n. 70 del 08/06/2012; Prov. Taranto D.D. n. 38 del 11/04/2013
Maci Floriana	D.D. n. 153 del 10/03/2008; Prov. Lecce D.D. n. 2928 del 20/10/2008
Maddaloni Florinda Iolanda	Prov. Bat D.D. n. 73 del 16/05/2012
Maddaluno Laura	Attestato prot. n. 36/10180/TUR del 17/09/1999
Maddelena Chiara	Prov. Lecce D.D. n. 1509 del 04/07/2012
Madio Annalinda	Prov. Bari D.D. n. 52 del 18/04/2012
Maestrini Emilia	Prov. Foggia D.D. n. 1577 del 15/05/2012
Maggi Emmanuel	Attestato prot. n. 36/01078/TUR del 27/01/1999
Maggi Enrico	D.D. n. 153 del 10/03/2008
Maggialetti Roberta	Prov. Bari D.D. n. 52 del 18/04/2012
Maggio Giuseppe	Prov. Brindisi D.D. n. 838 del 11/05/2012
Magnesio Maria	Attestato prot. n. 36/07614/TUR del 07/07/1999
Magnisi Mariateresa	Prov. Bari D.D. n. 52 del 18/04/2012
Magnisi Valentina	D.D. n. 153 del 10/03/2008
Maiellaro Amelia	Attestato prot. n. 36/03315/TUR del 18/03/1999
Maiurano Valeria	Prov. Bari D.D. n. 52 del 18/04/2012
Malagnino Pietro	Prov. Taranto D.D. n. 345 del 16/05/2017
Malagoli Raffaele	Prov. Bari D.D. n. 52 del 18/04/2012
Malaspina Anna Maria	Prov. Foggia D.D. n. 1577 del 15/05/2012
Malgieri Merilina	D.D. n. 153 del 10/03/2008; Prov. Foggia D.D. n. 1577 del 15/05/2012
Malvarosa Antonio Luigi	D.D. n. 153 del 10/03/2008; Prov. Lecce D.D. n. 864 del 23/03/2009
Mancini Angelo	Prov. Bari D.D. n. 52 del 18/04/2012
Mancini Cosimo	Attestato prot. n. 36/02660/TUR del 08/03/1999
Mancini Giovanna	D.D. n. 153 del 10/03/2008
Manco Maria Marcella	Prov. Lecce D.D. n. 564 del 18/03/2013
Mandurino Stefania	Prov. Lecce D.D. n. 709 del 29/03/2010
Mangia Giada	Prov. Foggia D.D. n. 1577 del 15/05/2012
Mangia Mauro Maurizio	Prov. Lecce D.D. n. 1776 del 09/08/2012

Sezione A1 - Soggetti abilitati per esami ai sensi delle disposizioni normative previgenti la l.r. n. 17 del 30/04/2019

Cognome e nome	Estremi provvedimento abilitazione
Mangialardi Laura	Prov. Bari D.D. n. 52 del 18/04/2012
Mangiullo Francesca	Prov. Lecce D.D. n. 1776 del 09/08/2012
Manicone Rita	D.D. n. 153 del 10/03/2008
Maniello Elisabetta	Prov. Bari D.D. n. 52 del 18/04/2012
Manna Francesco	Prov. Brindisi D.D. n. 1781 del 09/10/2012
Manni Marco	Prov. Lecce D.D. n. 1839 del 29/08/2012
Manodoro Silvia	Prov. Bari D.D. n. 52 del 18/04/2012
Mansueto Maria Teresa	Prov. Foggia D.D. n. 1577 del 15/05/2012
Mansueto Nicola	D.D. n. 153 del 10/03/2008
Manti Addolorata	Attestato prot. n. 36/09902/TUR del 10/09/1999
Manti Luigi Pietro	Attestato prot. n. 36/09903/TUR del 10/09/1999
Manzari Antonio	D.D. n. 153 del 10/03/2008
Manzari Maria Nicola	Attestato prot. n. 36/03485/TUR del 23/03/1999
Manzari Valentina	Prov. Bari D.D. n. 52 del 18/04/2012
Manzo Luigi	Prov. Foggia D.D. n. 3136 del 25/09/2009
Manzo Marcello	Prov. Foggia D.D. n. 3136 del 25/09/2009
Manzolini Alessandra	Attestato prot. n. 36/09041/TUR del 03/08/1999
Marangi Barbara	Attestato prot. n. 36/05869/TUR del 25/05/1999
Marano Maria Cristina	Prov. Foggia D.D. n. 1577 del 15/05/2012
Marasciulo Angela	Prov. Bari D.D. n. 52 del 18/04/2012
Marchionna Giacinto	D.D. n. 153 del 10/03/2008; Prov. Taranto D.D. n. 144 del 22/11/2011
Marengo Agostino Antonio	Attestato prot. n. 36/04759/TUR del 26/04/1999
Margapoti Ilaria	Prov. Lecce D.D. n. 1944 del 12/09/2012
Mariani Amelia Maria	D.D. n. 153 del 10/03/2008
Mariella Giovanni	D.D. n. 153 del 10/03/2008
Marinelli Domenico	Prov. Bari D.D. n. 52 del 18/04/2012
Marinelli Raffaella Loreta	Prov. Bari D.D. n. 52 del 18/04/2012
Marinelli Vito	D.D. n. 153 del 10/03/2008
Marini Barbara	Attestato prot. n. 36/07615/TUR del 07/07/1999; Prov. Taranto D.D. n. 2 del 12/01/2012
Marino' Catia	Prov. Taranto D.D. n. 70 del 08/06/2012
Marino Marianna	Prov. Bari D.D. n. 52 del 18/04/2012
Marino Valeria	Prov. Foggia D.D. n. 1577 del 15/05/2012
Marinosci Alfonsina	Attestato prot. n. 36/01191/TUR del 28/01/1999; Prov. Brindisi D.D. n. 1781 del 09/10/2012
Marinotti Maria	Prov. Bari D.D. n. 52 del 18/04/2012
Maroccia Mariagrazia	D.D. n. 153 del 10/03/2008; Prov. Lecce D.D. n. 2928 del 20/10/2008
Marotta Daniela	D.D. n. 153 del 10/03/2008
Marra Concetta	Prov. Brindisi D.D. n. 1781 del 09/10/2012
Marra Delia	Prov. Lecce D.D. n. 1509 del 04/07/2012
Marra Francesca	Prov. Lecce D.D. n. 1609 del 29/07/2013

Sezione A1 - Soggetti abilitati per esami ai sensi delle disposizioni normative previgenti la l.r. n. 17 del 30/04/2019

Cognome e nome	Estremi provvedimento abilitazione
Marrocco Daniela	Attestato prot. n. 36/05483/TUR del 15/06/2000
Marrucco Anna	D.D. n. 153 del 10/03/2008
Martina Laura	Prov. Lecce D.D. n. 2164 del 05/10/2012
Martinelli Giovanna	D.D. n. 153 del 10/03/2008; Prov. Lecce D.D. n. 709 del 29/03/2010
Martino Paola	D.D. n. 153 del 10/03/2008
Martiriggiano Marcello	Prov. Lecce D.D. n. 3211 del 13/12/2010
Martucci Katia	D.D. n. 153 del 10/03/2008
Marulli Gretel	D.D. n. 632 del 02/10/2008
Marvulli Lucia	Prov. Bari D.D. n. 52 del 18/04/2012
Marzano Carlo	D.D. n. 153 del 10/03/2008; Prov. Brindisi D.D. n. 1781 del 09/10/2012; Prov. Lecce D.D n. 446 del 27/02/2012
Marzano Lucia	D.D. n. 153 del 10/03/2008
Mascia Grazia Vanessa	D.D. n. 153 del 10/03/2008; Prov. Taranto D.D. n. 5 del 16/01/2012
Masella Elisabetta	Prov. Taranto D.D. n. 70 del 08/06/2012; Prov. Taranto D.D. n. 88 del 31/08/2012
Maset Vasquez De Prada Almudena Rem	Attestato prot. n. 36/13361/TUR del 10/12/1999
Masiello Maria Alessia	Prov. Bari D.D. n. 52 del 18/04/2012
Massa Elisabetta	Attestato prot. n. 36/02676/TUR del 08/03/1999
Massarelli Nicola	Prov. Bari D.D. n. 52 del 18/04/2012
Massari Francesco	D.D. n. 153 del 10/03/2008
Massari Rita	Attestato prot. n. 36/01093/TUR del 28/01/1999
Massenzio Caterina	Prov. Foggia D.D. n. 2204 del 05/07/2010
Massimo Giuseppe	D.D. n. 632 del 02/10/2008
Master Yael	Attestato prot. n. 36/03478/TUR del 23/03/1999
Mastrandrea Maria Rosaria	Prov. Lecce D.D. n. 1509 del 04/07/2012
Mastrangelo Adriana	D.D. n. 153 del 10/03/2008; Prov. Lecce D.D. n. 2928 del 20/10/2008
Mastrodonato Donatella	Prov. Foggia D.D. n. 1577 del 15/05/2012
Mastrodonato Gianluca	Prov. Bat D.D. n. 73 del 16/05/2012
Mastrodonato Iolanda	D.D. n. 153 del 10/03/2008; Prov. Foggia D.D. n. 2204 del 05/07/2010
Mastrolia Eleonora	D.D. n. 153 del 10/03/2008; Prov. Lecce D.D. n. 1050 del 16/05/2012
Mastrolia Monia	D.D. n. 153 del 10/03/2008; Prov. Lecce D.D. n. 2928 del 20/10/2008
Mastrolonardo Gennaro Fabrizio	D.D. n. 153 del 10/03/2008
Mastromarino Silvia	Attestato prot. n. 36/00990/TUR del 07/02/2001
Mastromatteo Amalia Dolores	D.D. n. 153 del 10/03/2008; Prov. Foggia D.D. n. 3136 del 25/09/2009
Mastromatteo Angela	Attestato prot. n. 36/03894/TUR del 01/04/2001
Mastromatteo Caterina	Prov. Bari D.D. n. 52 del 18/04/2012
Mastronardi Nica	D.D. n. 153 del 10/03/2008
Mastronardi Valentina	D.D. n. 153 del 10/03/2008
Mastrototaro Vittoria	Prov. Bat D.D. n. 73 del 16/05/2012
Masulli Simona	D.D. n. 153 del 10/03/2008
Matacchiera Stefania	Prov. Brindisi D.D. n. 1781 del 09/10/2012; Prov. Taranto D.D. n. 70 del 08/06/2012

Sezione A1 - Soggetti abilitati per esami ai sensi delle disposizioni normative previgenti la l.r. n. 17 del 30/04/2019

Cognome e nome	Estremi provvedimento abilitazione
Matarazzo Gennaro	Attestato prot. n. 36/04751/TUR del 26/04/1999; Prov. Brindisi D.D. n. 1781 del 09/10/2012
Matera Maria	Attestato prot. n. 36/05109/TUR del 05/05/1999
Matranga Maria Gabriella	D.D. n. 153 del 10/03/2008
Mattei Corinna	D.D. n. 153 del 10/03/2008
Mauro Antonio	Attestato prot. n. 36/02685/TUR del 08/03/1999; Prov. Lecce D.D. n. 709 del 29/03/2010
Mauro Tiziana	Attestato prot. n. 36/02675/TUR del 08/03/1999
Mazza Alessandra	D.D. n. 153 del 10/03/2008; Prov. Lecce D.D. n. 3163 del 24/11/2009
Mazzacane Teresa	Attestato prot. n. 36/12880/TUR del 26/11/1999
Mazzardo Gianluca	Prov. Foggia D.D. n. 1577 del 15/05/2012
Mazzarella Teresa	D.D. n. 153 del 10/03/2008; Prov. Lecce D.D. n. 1144 del 13/05/2008
Mazzone Antonella	D.D. n. 153 del 10/03/2008
Mazzotta Dino	D.D. n. 153 del 10/03/2008
Mazzotta Giancarlo	D.D. n. 153 del 10/03/2008
Mazzotta Michelangelo	Prov. Lecce D.D. n. 1509 del 04/07/2012
Mazzotta Paride	Prov. Lecce D.D. n. 1839 del 29/08/2012
Mazzotta Pierluigi	D.D. n. 153 del 10/03/2008
Mazzotta Roberta	D.D. n. 153 del 10/03/2008
Medea Elena	Attestato prot. n. 36/6376/TUR del 13/05/2008
Mele Barbara	D.D. n. 153 del 10/03/2008
Mele Giuseppe	Prov. Taranto D.D. n. 70 del 08/06/2012
Mele Marianna	D.D. n. 153 del 10/03/2008; Prov. Lecce D.D. n. 3469 del 25/11/2008
Meledoro Eleonora	Attestato prot. n. 36/1001/TUR del 01/02/2000; Prov. Lecce D.D. n. 864 del 23/03/2009
Meleleo Daniele	Prov. Lecce D.D. n. 1509 del 04/07/2012
Meli Stefano	D.D. n. 153 del 10/03/2008
Mello Alessandra	D.D. n. 153 del 10/03/2008
Melucci Giuliana Vita Anna	Attestato prot. n. 36/03895/TUR del 01/04/1999
Meola Roberta	Prov. Foggia D.D. n. 3136 del 25/09/2009
Merolla Gianluigi	Attestato prot. n. 36/04306/TUR del 10/05/2000
Merulla Anna	Prov. Bat D.D. n. 73 del 16/05/2012
Mezzina Massimo	Prov. Foggia D.D. n. 1577 del 15/05/2012
Mianulli Pasqua	Attestato prot. n. 36/01684/TUR del 16/02/2000
Miccoli Angela	D.D. n. 153 del 10/03/2008
Miccoli Angelo	Prov. Lecce D.D. n. 2928 del 20/10/2008
Miccoli Palma	Prov. Brindisi D.D. n. 1781 del 09/10/2012
Miccolis Stefano	Attestato prot. n. 36/04022/TUR del 07/04/1999
Miggiano Donato	Attestato prot. n. 36/1004/TUR del 01/02/2003; Prov. Brindisi D.D. n. 1781 del 09/10/2012
Mighali Maurizio	Prov. Lecce D.D. n. 564 del 18/03/2013
Milillo Danila	Prov. Bari D.D. n. 52 del 18/04/2012
Milillo Rosanna	D.D. n. 153 del 10/03/2008

Sezione A1 - Soggetti abilitati per esami ai sensi delle disposizioni normative previgenti la l.r. n. 17 del 30/04/2019

Cognome e nome	Estremi provvedimento abilitazione
Milone Maddalena	D.D. n. 153 del 10/03/2008
Minerba Valerio Salvatore	Prov. Lecce D.D. n. 864 del 23/03/2009
Minervini Anna	Prov. Bari D.D. n. 52 del 18/04/2012
Minervino Vito Pio	Prov. Bat D.D. n. 73 del 16/05/2012
Minetti Marco	Prov. Lecce D.D. n. 2501 del 15/11/2012
Minieri Giovanni	Prov. Bari D.D. n. 52 del 18/04/2012
Minoia Mariachiara	Prov. Brindisi D.D. n. 838 del 11/05/2012
Miolla Lucia	Attestato prot. n. 36/04733/TUR del 23/04/1999
Miraglia Giovanna	Prov. Foggia D.D. n. 1577 del 15/05/2012
Mirto Angela	D.D. n. 153 del 10/03/2008
Misuriello Vincenzo	D.D. n. 153 del 10/03/2008
Mitrano Vito	Prov. Bari D.D. n. 52 del 18/04/2012
Mitrotti Mauro	Prov. Bari D.D. n. 52 del 18/04/2012
Mizio Annalisa	Attestato prot. n. 36/13173/TUR del 03/12/1999
Moccia Gianfranco	Attestato prot. n. 36/10696/TUR del 05/10/1999
Mocellin Mireille	D.D. n. 153 del 10/03/2008
Modugno Ethel	Attestato prot. n. 36/02666/TUR del 08/03/1999
Modugno Gaetana	Prov. Bari D.D. n. 52 del 18/04/2012
Modugno Maria Lucrezia	Prov. Bari D.D. n. 52 del 18/04/2012
Mogavero Michela	Prov. Bari D.D. n. 52 del 18/04/2012
Monacis Gabriele	Attestato prot. n. 36/2663 /TUR del 10/05/2004
Moncada Paterno' Castello Lorenzo	D.D. n. 153 del 10/03/2008
Monda Luigi	D.D. n. 153 del 10/03/2008
Mongiello Luca	D.D. n. 153 del 10/03/2008; Prov. Lecce D.D. n. 2928 del 20/10/2008
Monopoli Luisa	Prov. Bari D.D. n. 52 del 18/04/2012
Montagnolo Anna Maria	Attestato prot. n. 36/03899/TUR del 01/04/1999
Montalbano Andrea	D.D. n. 153 del 10/03/2008
Montalto Daniela	Attestato prot. n. 36/05599/TUR del 18/05/1999
Montanaro Maria Angela	D.D. n. 632 del 02/10/2008
Montecalvo Antonio	D.D. n. 153 del 10/03/2008
Montedoro Francesca	D.D. n. 153 del 10/03/2008
Monteduro Chiara	Prov. Bari D.D. n. 52 del 18/04/2012
Monteleone Giuseppe	Attestato prot. n. 36/00913/TUR del 26/01/1999
Monteleone Santa	Prov. Bari D.D. n. 52 del 18/04/2012
Montenero Maria Alessia	Prov. Lecce D.D. n. 1509 del 04/07/2012
Monti Adriana	Prov. Brindisi D.D. n. 838 del 11/05/2012
Montinari Marta	Prov. Lecce D.D. n. 1776 del 09/08/2012
Montrone Annalisa	Attestato prot. n. 36/05105/TUR del 05/05/1999
Montrone Nunzio Paolo	Attestato prot. n. 36/05597/TUR del 18/05/1999

Sezione A1 - Soggetti abilitati per esami ai sensi delle disposizioni normative previgenti la l.r. n. 17 del 30/04/2019

Cognome e nome	Estremi provvedimento abilitazione
Mora Stefano	Prov. Foggia D.D. n. 1577 del 15/05/2012
Moraglia Damaride	D.D. n. 153 del 10/03/2008
Moramarco Giuseppe	D.D. n. 153 del 10/03/2008
Morciano Alessandra	Prov. Lecce D.D. n. 1010 del 13/05/2013
Morelli Roberto	Attestato prot. n. 36/03479/TUR del 23/03/1999
Moretti Francesca	Attestato prot. n. 36/ 00982/TUR del 07/02/1999
Morfini Angela	Attestato prot. n. 36/ 05967/TUR del 27/05/1999
Morfini Luigi	Attestato prot. n. 36/03545/TUR del 30/04/2001
Morgese Rosaria	D.D. n. 153 del 10/03/2008
Mosca Sara	D.D. n. 153 del 10/03/2008
Moscara Emanuele Abbondio	Prov. Bari D.D. n. 52 del 18/04/2012
Moscatelli Nicola	D.D. n. 153 del 10/03/2008
Moscelli Vincenzo	Attestato prot. n. 36/10168/TUR del 17/09/1999
Muci Gianfranco	Prov. Lecce D.D. n. 137 del 22/01/2013
Muolo Aldo	Attestato prot. n. 36/03544/TUR del 30/04/2001
Muolo Barbara	Prov. Taranto D.D. n. 70 del 08/06/2012
Muolo Mario	D.D. n. 153 del 10/03/2008
Muolo Massimo	Attestato prot. n. 36/03549/TUR del 30/04/2001
Muolo Maurizio Massimo	Attestato prot. n. 36/03543/TUR del 30/04/2001
Muolo Nicla	Prov. Bari D.D. n. 52 del 18/04/2012
Muolo Rossana	Attestato prot. n. 36/01543/TUR del 05/02/1999; Prov. Brindisi D.D. n. 1781 del 09/10/2012
Mura Loredana	Prov. Bari D.D. n. 52 del 18/04/2012
Musci Marika	D.D. n. 153 del 10/03/2008
Musci Salvatore	Attestato prot. n. 36/10175/TUR del 17/09/1999
Musio Antonio	Prov. Lecce D.D. n. 2787 del 15/11/2011
Nacci Giuseppe	Prov. Brindisi D.D. n. 838 del 11/05/2012; Prov. Brindisi D.D. n. 1781 del 09/10/2012
Nanna Giovanni	D.D. n. 153 del 10/03/2008
Nardacchione Antonello	Prov. Foggia D.D. n. 1577 del 15/05/2012
Nardi Bruna	Prov. Taranto D.D. n. 2 del 12/01/2012
Nardo' Grazia	Prov. Taranto D.D. n. 2 del 12/01/2012
Nasole Cosimo	Prov. Taranto D.D. n. 36 del 08/04/2013
Nassisi Grazia Marcella	Attestato prot. n. 36/03482/TUR del 26/04/2001
Natale Domenica	Attestato prot. n. 36/10177/TUR del 17/09/1999
Natale Rita	Prov. Bari D.D. n. 52 del 18/04/2012
Natalicchio Rosa	D.D. n. 153 del 10/03/2008
Navarra Beatrice	Attestato prot. n. 36/07604/TUR del 07/07/1999
Navarra Ignazio	D.D. n. 153 del 10/03/2008
Navarra Rosa	Attestato prot. n. 36/03546/TUR del 30/04/2001
Neglia Emanuele Gino	Prov. Brindisi D.D. n. 838 del 11/05/2012

Sezione A1 - Soggetti abilitati per esami ai sensi delle disposizioni normative previgenti la l.r. n. 17 del 30/04/2019

Cognome e nome	Estremi provvedimento abilitazione
Netti Maria Luisa	Attestato prot. n. 36/05584/TUR del 18/05/1999
Netti Pasqualina	Prov. Taranto D.D. n. 2 del 12/01/2012
Nicastro Rosaria Anna	Attestato prot. n. 36/02668/TUR del 08/03/1999
Nichilo Micaela	D.D. n. 153 del 10/03/2008
Nicolardi Ennio	Prov. Lecce D.D. n. 1339 del 04/06/2010
Nicolardi Giuseppina Vanessa	Attestato prot. n. 36/09037/TUR del 03/08/1999
Nicoli' Stefania	Prov. Lecce D.D. n. 1509 del 04/07/2012
Nicosia Rosalba Emanuela	D.D. n. 153 del 10/03/2008
Nigro Maria	D.D. n. 153 del 10/03/2008
Nigro Palma	D.D. n. 153 del 10/03/2008; Prov. Brindisi D.D. n. 1781 del 09/10/2012
Nigro Rossella	D.D. n. 632 del 02/10/2008
Nitti Raffaella	Prov. Bari D.D. n. 52 del 18/04/2012
Nobiletti Alessandro Pio	Prov. Foggia D.D. n. 1577 del 15/05/2012
Nocco Ildegardo	Prov. Taranto D.D. n. 70 del 08/06/2012
Nocco Raffaella	Attestato prot. n. 36/09004/TUR del 03/08/1999
Nonna Annalisa	D.D. n. 153 del 10/03/2008
Notarangelo Marco	D.D. n. 153 del 10/03/2008
Novelli Monia	Prov. Foggia D.D. n. 1577 del 15/05/2012
Novembre Adriano	Attestato prot. n. 36/10173/TUR del 17/09/1999
Novielli Marianna	Prov. Bari D.D. n. 52 del 18/04/2012
Nozzaci Adriana	D.D. n. 153 del 10/03/2008
Obradovic Bratislav	D.D. n. 632 del 02/10/2008
Omobono Filomena	D.D. n. 153 del 10/03/2008
Onelio Alfieri	Prov. Lecce D.D. n. 1830 del 07/07/2008
Orlando Andrea	Prov. Lecce D.D. n. 1509 del 04/07/2012
Orlando Antonella	D.D. n. 153 del 10/03/2008; Prov. Lecce D.D. n. 1144 del 13/05/2008
Orlando Cinzia	D.D. n. 153 del 10/03/2008; Prov. Lecce D.D. n. 1144 del 13/05/2008
Ormas Giuseppe	Attestato D.D. n. 8 del 02/02/1981
Orsi Giuseppe Glauco	Prov. Lecce D.D. n. 1776 del 09/08/2012
Ortensio Girolamo	D.D. n. 153 del 10/03/2008
Ortensio Pasquale	D.D. n. 153 del 10/03/2008
Ostuni Castoro Elisabetta	Attestato prot. n. 36/07598/TUR del 07/07/1999
Ottorino Elisa	Prov. Lecce D.D. n. 3011 del 19/12/2012
Pacifico Maria Catalda	Prov. Taranto D.D. n. 144 del 22/11/2011
Pacifico Melissa	D.D. n. 153 del 10/03/2008; Prov. Taranto D.D. n. 2 del 12/01/2012
Pacillo Claudia	Prov. Foggia D.D. n. 1577 del 15/05/2012
Padula Paola	D.D. n. 153 del 10/03/2008; Prov. Lecce D.D. n. 3469 del 25/11/2008
Pagano Antonia Valentina	Prov. Foggia D.D. n. 1577 del 15/05/2012
Pagano Maximiliano	D.D. n. 153 del 10/03/2008

Sezione A1 - Soggetti abilitati per esami ai sensi delle disposizioni normative previgenti la l.r. n. 17 del 30/04/2019

Cognome e nome	Estremi provvedimento abilitazione
Pagano Norma	Prov. Bari D.D. n. 52 del 18/04/2012
Pagano Paolo	D.D. n. 153 del 10/03/2008
Pagin Eva	Prov. Foggia D.D. n. 1577 del 15/05/2012
Pagliara Filippo	D.D. n. 153 del 10/03/2008
Pagliara Maria Antonietta	Prov. Brindisi D.D. n. 838 del 11/05/2012
Pagliara Roberto	Attestato prot. n. 36/05111/TUR del 05/05/1999; Prov. Brindisi D.D. n. 1781 del 09/10/2012
Pagliara Tommaso	D.D. n. 153 del 10/03/2008; Prov. Lecce D.D. n. 453 del 26/02/2013
Pagliarulo Alfredo	D.D. n. 153 del 10/03/2008; Prov. Lecce D.D. n. 3163 del 24/11/2009
Pagnelli Iolanda	D.D. n. 153 del 10/03/2008
Paiano Alessandro	Prov. Bari D.D. n. 52 del 18/04/2012
Paiano Francesca	D.D. n. 153 del 10/03/2008; Prov. Taranto D.D. n. 144 del 22/11/2011
Palasciano Paola	D.D. n. 153 del 10/03/2008
Palazzo Elena Rosaria	D.D. n. 153 del 10/03/2008
Palermo Valeria	D.D. n. 153 del 10/03/2008; Prov. Taranto D.D. n. 144 del 22/11/2011
Palma Antonia	Prov. Brindisi D.D. n. 1781 del 09/10/2012; D.D. n. 632 del 02/10/2008
Palma Elena	Prov. Bari D.D. n. 52 del 18/04/2012
Palma Giovanni	D.D. n. 153 del 10/03/2008
Palmieri Leonarda Maria Cleopatra	D.D. n. 153 del 10/03/2008
Palmisano Antonio	Prov. Lecce D.D. n. 1830 del 07/07/2008
Palmisano Carlo	Prov. Bari D.D. n. 52 del 18/04/2012
Palmitessa Michele, Arcangelo	D.D. n. 153 del 10/03/2008
Palmitesta Giuseppe D.	Prov. Taranto D.D. n. 70 del 08/06/2012
Palumbo Loredana	D.D. n. 153 del 10/03/2008
Palumbo Marianna	Prov. Foggia D.D. n. 1577 del 15/05/2012
Palumbo Patrizia	Attestato prot. n. 36/05603/TUR del 18/05/1999
Panarese Sergio	Attestato prot. n. 36/04025/TUR del 07/04/1999
Pandolfini Marialba	D.D. n. 153 del 10/03/2008; Prov. Lecce D.D. n. 2928 del 20/10/2008
Panegirico Sabino	D.D. n. 153 del 10/03/2008
Panico Marina	Prov. Taranto D.D. n. 70 del 08/06/2012
Panna Marcella	Attestato prot. n. 36/04012/TUR del 07/04/1999; Prov. Brindisi D.D. n. 1781 del 09/10/2012
Panzera Gabriella	Attestato prot. n. 36/2715/TUR del 11/05/2004
Paoletti Viviana	D.D. n. 153 del 10/03/2008
Papa Giuliana	Prov. Bari D.D. n. 52 del 18/04/2012
Papagna Vito	D.D. n. 153 del 10/03/2008
Papara Cristina	Prov. Brindisi D.D. n. 838 del 11/05/2012
Paparella Roberta	D.D. n. 153 del 10/03/2008
Pappagallo Gerardo	D.D. n. 153 del 10/03/2008
Pappagallo Raffaella	D.D. n. 153 del 10/03/2008
Parise Ida	D.D. n. 153 del 10/03/2008

Sezione A1 - Soggetti abilitati per esami ai sensi delle disposizioni normative previgenti la l.r. n. 17 del 30/04/2019

Cognome e nome	Estremi provvedimento abilitazione
Parisi Maurizio	D.D. n. 632 del 02/10/2008
Parisi Valentina	D.D. n. 153 del 10/03/2008
Pascale Maria	Prov. Brindisi D.D. n. 838 del 11/05/2012
Pascazio Antonella	D.D. n. 153 del 10/03/2008
Pasculli Nicola	Attestato prot. n. 36/03210/TUR del 30/03/2000
Pasimeni Piero Cosimo	D.D. n. 153 del 10/03/2008; Prov. Brindisi D.D. n. 1781 del 09/10/2012
Pasquale Laura	Attestato prot. n. 36/03764/TUR del 30/03/1999
Passaro Roberto	D.D. n. 153 del 10/03/2008; Prov. Foggia D.D. n. 3136 del 25/09/2009
Pastore Leonardo	Prov. Bari D.D. n. 52 del 18/04/2012
Pastore Luciana	Prov. Bari D.D. n. 52 del 18/04/2012
Pastore Maria Rosaria	D.D. n. 153 del 10/03/2008
Pastore Sandra	Prov. Bari D.D. n. 52 del 18/04/2012
Patat Irene	Prov. Brindisi D.D. n. 1781 del 09/10/2012
Patetta Raffaella	Attestato prot. n. 36/05585/TUR del 18/05/1999
Pati Rossana	Attestato prot. n. 36/00987/TUR del 07/02/2001
Pati Vincenzo	Prov. Brindisi D.D. n. 1781 del 09/10/2012
Patrono Angela	Prov. Bari D.D. n. 52 del 18/04/2012
Patrono Cassandra	D.D. n. 153 del 10/03/2008
Patruno Romeo	Attestato prot. n. 36/00914/TUR del 26/01/1999
Pavone Simona	Prov. Taranto D.D. n. 70 del 08/06/2012
Pavone Vito Nicola	Prov. Taranto D.D. n. 20 del 12/02/2014
Pavone Ylenia	Attestato prot. n. 36/02007/TUR del 19/02/1999
Pecoraro Barbara	Prov. Lecce D.D. n. 2164 del 05/10/2012
Pecoraro Lorena	Prov. Taranto D.D. n. 70 del 08/06/2012
Pecorella Clara	Prov. Foggia D.D. n. 1577 del 15/05/2012
Pede Raffaele	Attestato prot. n. 36/01365/TUR del 07/03/2003; Prov. Brindisi D.D. n. 1781 del 09/10/2012
Pedone Cosima	Prov. Brindisi D.D. n. 1781 del 09/10/2012
Pedone Monica	D.D. n. 153 del 10/03/2008; Prov. Lecce D.D. n. 2659 del 07/10/2009
Pedone Teresa	D.D. n. 153 del 10/03/2008
Pellegrino Carla Giacomina	Prov. Lecce D.D. n. 2414 del 06/11/2012
Pellegrino Marisa	Prov. Lecce D.D. n. 2070 del 25/09/2012
Peloni Selena Rossana	Prov. Taranto D.D. n. 70 del 08/06/2012
Peluso Francesco Paolo	Attestato prot. n. 36/04030/TUR del 07/04/1999
Pensa Cristiana	D.D. n. 153 del 10/03/2008; Prov. Lecce D.D. n. 1830 del 07/07/2008
Pentimone Girolamo	D.D. n. 632 del 02/10/2008
Pepe Francesco	Attestato prot. n. 36/09045/TUR del 03/08/1999
Perilli Gianluca	Prov. Bari D.D. n. 52 del 18/04/2012
Perillo Cristina	Prov. Bari D.D. n. 52 del 18/04/2012
Perna Annarita	Attestato prot. n. 36/06533/TUR del 20/07/2000

Sezione A1 - Soggetti abilitati per esami ai sensi delle disposizioni normative previgenti la l.r. n. 17 del 30/04/2019

Cognome e nome	Estremi provvedimento abilitazione
Perna Cristina	Prov. Lecce D.D. n. 3469 del 25/11/2008
Perrino Corrado	Prov. Lecce D.D. n. 501 del 25/02/2011; Prov. Brindisi D.D. n. 1781 del 09/10/2012
Perrino Massimo	Prov. Brindisi D.D. n. 1781 del 09/10/2012
Perrone Agostino	Prov. Lecce D.D. n. 1943 del 25/06/2009
Perrone Alessandro	Prov. Brindisi D.D. n. 1781 del 09/10/2012
Perrone Beatrice	D.D. n. 153 del 10/03/2008
Perrone Benedetto	Attestato prot. n. 36/04305/TUR del 10/05/2000
Perrone Elisabetta	Prov. Lecce D.D. n. 1339 del 04/06/2010; D.D. n. 632 del 02/10/2008
Perrone Giuseppe	Prov. Lecce D.D. n. 2501 del 15/11/2012
Pesce Anna Rosalia	D.D. n. 153 del 10/03/2008
Peschiulli Delio	D.D. n. 153 del 10/03/2008; Prov. Brindisi D.D. n. 1781 del 09/10/2012
Petito Roberta	D.D. n. 153 del 10/03/2008
Petracca Rosaria	D.D. n. 153 del 10/03/2008
Petrachi Maria	D.D. n. 153 del 10/03/2008
Petrazzuolo Raffaele	Prov. Bari D.D. n. 52 del 18/04/2012
Petrelli Valentina	Prov. Bari D.D. n. 52 del 18/04/2012
Petrino Laura	Prov. Foggia D.D. n. 1577 del 15/05/2012
Petrone Elisabetta	Prov. Bari D.D. n. 52 del 18/04/2012
Petrosillo Annamaria	Prov. Brindisi D.D. n. 1781 del 09/10/2012; D.D. n. 632 del 02/10/2008
Petrosillo Roberto	Attestato prot. n. 36/13179/TUR del 03/12/1999
Petrosino Soccorsa	Prov. Foggia D.D. n. 2204 del 05/07/2010
Petruzzelli Maria Grazia	D.D. n. 153 del 10/03/2008
Petruzzelli Vincenza	D.D. n. 153 del 10/03/2008
Petruzzi Angela	D.D. n. 153 del 10/03/2008
Petruzzi Maria Teresa	Prov. Bari D.D. n. 52 del 18/04/2012
Pezzani Alfredo	Prov. Brindisi D.D. n. 1781 del 09/10/2012
Pezzulla Massimo	D.D. n. 153 del 10/03/2008
Pezzulla Romina Eleonora	Prov. Lecce D.D. n. 2501 del 15/11/2012
Pezzuto Giuseppe	Prov. Brindisi D.D. n. 1781 del 09/10/2012
Piano Manuela	Prov. Lecce D.D. n. 1509 del 04/07/2012
Piarulli Antonietta	Attestato prot. n. 36/04020/TUR del 07/04/1999
Piazzolla Francesco	D.D. n. 153 del 10/03/2008
Picariello Ivan	Prov. Foggia D.D. n. 1577 del 15/05/2012
Piccirilli Marianna	D.D. n. 153 del 10/03/2008
Picerno Teresa	Prov. Bari D.D. n. 52 del 18/04/2012
Picuno Azzurra	Prov. Taranto D.D. n. 70 del 08/06/2012
Piemontese Maria Francesca	D.D. n. 153 del 10/03/2008
Piemontese Marilina	Prov. Foggia D.D. n. 1577 del 15/05/2012
Pierri Teodoro	D.D. n. 632 del 02/10/2008

Sezione A1 - Soggetti abilitati per esami ai sensi delle disposizioni normative previgenti la l.r. n. 17 del 30/04/2019

Cognome e nome	Estremi provvedimento abilitazione
Pilagatti Marilena	Prov. Bari D.D. n. 52 del 18/04/2012
Pintaudi Viviana	D.D. n. 153 del 10/03/2008; Prov. Lecce D.D. n. 2928 del 20/10/2008
Pinto Giovanni Claudio	D.D. n. 632 del 02/10/2008
Pinto Simone Cosimo Leone	Prov. Bari D.D. n. 52 del 18/04/2012
Pinto Teresa	Prov. Bari D.D. n. 52 del 18/04/2012
Piova Alessandro	D.D. n. 153 del 10/03/2008; Prov. Brindisi D.D. n. 1781 del 09/10/2012
Pipoli Filomena	Prov. Foggia D.D. n. 1577 del 15/05/2012
Pipoli Piero	D.D. n. 153 del 10/03/2008
Pirozzi Simona	Prov. Bat D.D. n. 73 del 16/05/2012
Pirro Luigi	Prov. Foggia D.D. n. 1577 del 15/05/2012
Pirro Michele	Prov. Foggia D.D. n. 1577 del 15/05/2012
Pirulli Marilena	D.D. n. 153 del 10/03/2008
Pirulli Miriam	Prov. Bari D.D. n. 52 del 18/04/2012
Pisano Germana	Prov. Taranto D.D. n. 24 del 07/03/2013
Pisapia Donatella Chiara	Prov. Taranto D.D. n. 70 del 08/06/2012
Piscopo Rosa	Prov. Foggia D.D. n. 1577 del 15/05/2012
Pispero Aurelio	Prov. Lecce D.D. n. 372 del 14/02/2013
Pispico Maria Angela	D.D. n. 153 del 10/03/2008; Prov. Lecce D.D. n. 3469 del 25/11/2008
Pistilli Antonia	D.D. n. 153 del 10/03/2008
Pizzo Enrico	Prov. Bari D.D. n. 52 del 18/04/2012
Plantone Lucio	Prov. Bari D.D. n. 52 del 18/04/2012
Polignano Marina	D.D. n. 153 del 10/03/2008
Polignano Pierluigi	D.D. n. 153 del 10/03/2008
Polimero Antonio	Prov. Lecce D.D. n. 1943 del 25/06/2009
Polimero Maria Cristina	Prov. Lecce D.D. n. 1943 del 25/06/2009
Pomes Ofelia	Attestato prot. n. 36/12890/TUR del 26/11/1999
Pomes Vincenzo Fabrizio	D.D. n. 153 del 10/03/2008; Prov. Taranto D.D. n. 144 del 22/11/2011
Ponzetta Elena	Prov. Lecce D.D. n. 1509 del 04/07/2012
Ponzetta Vincenzo Davide	Prov. Lecce D.D. n. 2164 del 05/10/2012
Porcelli Marta	D.D. n. 632 del 02/10/2008
Porcelli Nicola	Prov. Bat D.D. n. 73 del 16/05/2012
Porcelli Nicoletta	Attestato prot. n. 36/00984/TUR del 07/02/2001
Porcelluzzi Francesco	Attestato prot. n. 36/07595/TUR del 07/07/1999
Porro Adriana	Prov. Bat D.D. n. 73 del 16/05/2012
Porro Emanuella	Prov. Bat D.D. n. 73 del 16/05/2012
Portera Salvatore	Prov. Bari D.D. n. 52 del 18/04/2012
Portolano Eupremio	Prov. Brindisi D.D. n. 838 del 11/05/2012; Prov. Brindisi D.D. n. 1781 del 09/10/2012
Possente Simona	Prov. Foggia D.D. n. 1577 del 15/05/2012
Potenza Angela	Attestato prot. n. 36/03877/TUR del 01/04/1999

Sezione A1 - Soggetti abilitati per esami ai sensi delle disposizioni normative previgenti la l.r. n. 17 del 30/04/2019

Cognome e nome	Estremi provvedimento abilitazione
Potenza Crescenza	Prov. Bari D.D. n. 52 del 18/04/2012
Poti' Luciana Valentina	Attestato prot. n. 36/12887/TUR del 26/11/1999
Poti' Sandra	Attestato prot. n. 36/05966/TUR del 27/05/1999
Povero Claudio	Prov. Lecce D.D. n. 1509 del 04/07/2012
Prati Glenda	Prov. Bari D.D. n. 52 del 18/04/2012
Prato Stefano	Prov. Brindisi D.D. n. 1781 del 09/10/2012; D.D. n. 632 del 02/10/2008
Preite Giuseppe	Prov. Lecce D.D. n. 2501 del 15/11/2012
Prete Dario	Prov. Lecce D.D. n. 1509 del 04/07/2012
Prete Fabio	Prov. Lecce D.D. n. 1509 del 04/07/2012
Primoceri Mariagrazia	D.D. n. 153 del 10/03/2008; Prov. Lecce D.D. n. 864 del 23/03/2009
Priore Agata	D.D. n. 153 del 10/03/2008
Priore Caterina	Attestato prot. n. 36/04724/TUR del 23/04/1999
Provenzano Piero	D.D. n. 153 del 10/03/2008
Puca Ornella	Prov. Bari D.D. n. 52 del 18/04/2012
Pugliese Erika	Prov. Lecce D.D. n. 1339 del 04/06/2010
Pugliese Mariangela	Attestato prot. n. 36/4228/TUR del 02/09/2005
Pulli Emilio	Prov. Lecce D.D. n. 3469 del 25/11/2008
Punturiero Claudia	Prov. Lecce D.D. n. 1776 del 09/08/2012
Punzi Anna Valeria	D.D. n. 153 del 10/03/2008
Pupillo Antonio Andreas	Prov. Foggia D.D. n. 1577 del 15/05/2012
Pusateri Patrizia	Attestato prot. n. 36/07606/TUR del 07/07/1999
Putignano Giuseppe Romano	Prov. Bari D.D. n. 52 del 18/04/2012
Puzzovio Anna Maria	Attestato prot. n. 36/05577/TUR del 10/05/1999
Quagliarella Paolo	D.D. n. 153 del 10/03/2008
Quaranta Antonella	Attestato prot. n. 36/05309/TUR del 12/05/1999
Quaranta Antonia	Prov. Taranto D.D. n. 70 del 08/06/2012; Prov. Taranto D.D. n. 89 del 31/08/2012
Quaranta Giovanna	Attestato prot. n. 36/02664/TUR del 08/03/1999
Quaranta Roberto	D.D. n. 153 del 10/03/2008; Prov. Brindisi D.D. n. 1781 del 09/10/2012
Quarta Anna	Prov. Lecce D.D. n. 1509 del 04/07/2012
Quarta Loredana Maria	Prov. Lecce D.D. n. 1398 del 09/06/2008; D.D. n. 632 del 02/10/2008
Quarta Marina	Prov. Lecce D.D. n. 2070 del 25/09/2012
Quarta Piero	Attestato prot. n. 36/0299/TUR del 19/01/2005
Quarta Tommaso	Prov. Lecce D.D. n. 1112 del 23/05/2013
Quartulli Salvatore	D.D. n. 153 del 10/03/2008; Prov. Brindisi D.D. n. 1781 del 09/10/2012
Quatraro Mariangela	Prov. Bari D.D. n. 52 del 18/04/2012
Raeli Salvatore	Attestato prot. n. 36/07609/TUR del 15/09/2000; Prov. Lecce D.D. n. 864 del 23/03/2009
Ragno Sante	Attestato prot. n. 36/07584/TUR del 07/07/1999
Ragone Giuseppe Trifone	D.D. n. 153 del 10/03/2008
Ragusa Giuseppe	Attestato prot. n. 36/05115/TUR del 05/05/1999
Raimo Loredana	Prov. Bat D.D. n. 73 del 16/05/2012

Sezione A1 - Soggetti abilitati per esami ai sensi delle disposizioni normative previgenti la l.r. n. 17 del 30/04/2019

Cognome e nome	Estremi provvedimento abilitazione
Rana Corinne	Prov. Bat D.D. n. 73 del 16/05/2012
Ranaldo Maria Rosaria	Prov. Taranto D.D. n. 70 del 08/06/2012
Ranavolo Anna	Prov. Taranto D.D. n. 42 del 22/03/2012
Rando Rosaria	D.D. n. 153 del 10/03/2008
Ranieri Alessandro	D.D. n. 153 del 10/03/2008
Ranieri Lucrezia	D.D. n. 153 del 10/03/2008
Rascazzo Cinzia	Prov. Lecce D.D. n. 1509 del 04/07/2012
Recchia Daniela	D.D. n. 153 del 10/03/2008
Recchia Pietro	Attestato prot. n. 36/1007/TUR del 01/02/2000
Recchia Tiziana	D.D. n. 153 del 10/03/2008
Refolo Arturo	D.D. n. 153 del 10/03/2008
Rega Sabrina	D.D. n. 153 del 10/03/2008
Reggio Marco	Prov. Lecce D.D. n. 1495 del 11/07/2013
Renis Antonella	Attestato prot. n. 36/01994/TUR del 17/02/1999
Renna Elda	Prov. Brindisi D.D. n. 1781 del 09/10/2012
Renna Sabina	Attestato prot. n. 36/00989/TUR del 07/02/1999
Renna Vito Sante	Attestato prot. n. 36/05870/TUR del 25/05/1999
Renzulli Antonio	Attestato prot. n. 36/03890/TUR del 01/04/1999
Rescigno Gavino	Attestato prot. n. 36/09008/TUR del 03/08/1999
Resta Maria Cristina	D.D. n. 632 del 02/10/2008
Ria Angelo Antonio	Prov. Lecce D.D. n. 3211 del 13/12/2010; D.D. n. 632 del 02/10/2008
Ribezzi Giuseppe	D.D. n. 153 del 10/03/2008
Ricatti Marianna	Attestato prot. n. 36/00986/TUR del 07/02/2001
Ricchiuti Giuseppina	Attestato prot. n. 36/01573/TUR del 08/02/1999
Ricchiuto Anna Milena	D.D. n. 153 del 10/03/2008
Ricchiuto Federica Francesca	D.D. n. 153 del 10/03/2008; Prov. Lecce D.D. n. 1339 del 04/06/2010
Ricci Gemma	Prov. Bari D.D. n. 52 del 18/04/2012
Ricciardi Elisabetta	Prov. Lecce D.D. n. 1441 del 13/05/2009
Ricciardi Giovanni	Prov. Bari D.D. n. 52 del 18/04/2012
Ricciardi Ramona	Prov. Bari D.D. n. 52 del 18/04/2012
Ricco Concetta	Prov. Lecce D.D. n. 3469 del 25/11/2008
Ricco Domenica	Attestato prot. n. 36/03854/TUR del 17/04/2000
Rifino Salvatore	Prov. Bari D.D. n. 52 del 18/04/2012
Rinaldi Innocenzo	Attestato prot. n. 36/05969/TUR del 27/05/1999; Prov. Taranto D.D. n. 2 del 12/01/2012
Riontino Mario	Prov. Foggia D.D. n. 146 del 31/01/2013
Rizzelli Claudia	D.D. n. 153 del 10/03/2008; Prov. Lecce D.D. n. 864 del 23/03/2009
Rizzello Rosario Luigi	Prov. Lecce D.D. n. 1112 del 23/05/2013
Rizzi Antonia	D.D. n. 153 del 10/03/2008
Rizzi Pierpaolo	D.D. n. 153 del 10/03/2008
Rizzi Riccardo	D.D. n. 153 del 10/03/2008
Rizzi Rosa	D.D. n. 632 del 02/10/2008
Rizzo Antonella	D.D. n. 153 del 10/03/2008; Prov. Brindisi D.D. n. 1781 del 09/10/2012
Rizzo Arianna Elena	D.D. n. 153 del 10/03/2008
Rizzo Francesco Lucio	Prov. Lecce D.D. n. 3011 del 19/12/2012

Sezione A1 - Soggetti abilitati per esami ai sensi delle disposizioni normative previgenti la l.r. n. 17 del 30/04/2019

Cognome e nome	Estremi provvedimento abilitazione
Rizzo Giuseppe	D.D. n. 153 del 10/03/2008; Prov. Lecce D.D. n. 1830 del 07/07/2008
Rizzo Marcello	Attestato prot. n. 36/04455/TUR del 16/04/1999
Rizzo Stefano Giuseppe	D.D. n. 153 del 10/03/2008; Prov. Lecce D.D. n. 3469 del 25/11/2008
Rizzo Valentina Giuliana	Prov. Lecce D.D. n. 1447 del 04/07/2013
Rodi Diana	Prov. Bari D.D. n. 52 del 18/04/2012
Rodi Gabriella	Attestato prot. n. 36/12888/TUR del 26/11/1999
Rollo Antonio	Prov. Lecce D.D. n. 1509 del 04/07/2012
Rollo Riccardo	Attestato prot. n. 36/04760/TUR del 26/04/1999; Prov. Brindisi D.D. n. 1781 del 09/10/2012
Romano Francesco	Prov. Bat D.D. n. 73 del 16/05/2012
Romano Rosaria	D.D. n. 153 del 10/03/2008
Romano Tiziana	D.D. n. 632 del 02/10/2008
Romeo Anna	Attestato prot. n. 36/03898/TUR del 01/04/1999
Romito Caterina	D.D. n. 153 del 10/03/2008
Romito Maria Teresa	D.D. n. 153 del 10/03/2008
Ronca Angela Ilenia	Attestato prot. n. 36/05587/TUR del 18/05/1999
Roncone Francesco	Attestato prot. n. 36/05601/TUR del 18/05/1999
Ronzino Chiara	Attestato prot. n. 36/04453/TUR del 16/04/1999; Prov. Lecce D.D. n. 864 del 23/03/2009
Ronzino Melina	Attestato prot. n. 36/04454/TUR del 16/04/1999; Prov. Lecce D.D. n. 864 del 23/03/2009
Rosato Anna	Prov. Bari D.D. n. 52 del 18/04/2012
Rosato Manuela	Prov. Brindisi D.D. n. 838 del 11/05/2012; Prov. Brindisi D.D. n. 1781 del 09/10/2012
Roseti Domenica	Prov. Taranto D.D. n. 70 del 08/06/2012
Rossano Angela	Prov. Bari D.D. n. 52 del 18/04/2012
Rossi Antonio Giosue'	D.D. n. 153 del 10/03/2008
Rossi Jole	D.D. n. 153 del 10/03/2008
Rossi Marilisa	D.D. n. 153 del 10/03/2008
Rossiello Maria	Prov. Bari D.D. n. 52 del 18/04/2012
Rota Maria	Prov. Taranto D.D. n. 2 del 12/01/2012
Rotolo Andrea	D.D. n. 153 del 10/03/2008
Rotondo Benedetto Valerio	D.D. n. 153 del 10/03/2008
Rotunno Luigia	D.D. n. 153 del 10/03/2008
Rubaudo Antonio	Prov. Lecce D.D. n. 3211 del 13/12/2010
Rubaudo Nicola	Prov. Lecce D.D. n. 1050 del 16/05/2012
Ruberto Gianluca	Prov. Foggia D.D. n. 1577 del 15/05/2012
Ruberto Gilberto Rosario	Attestato prot. n. 36/04023/TUR del 07/04/1999
Rubino Antonia	D.D. n. 153 del 10/03/2008
Rubino Cosimo	Prov. Brindisi D.D. n. 1781 del 09/10/2012
Rubino Daniela	D.D. n. 153 del 10/03/2008
Rubino Francesca	Prov. Bari D.D. n. 52 del 18/04/2012
Rubino Giuseppe	D.D. n. 153 del 10/03/2008
Rubino Rosamaria	D.D. n. 153 del 10/03/2008
Ruggieri Giuseppe	D.D. n. 632 del 02/10/2008
Ruggiero Pierangela	D.D. n. 153 del 10/03/2008
Ruocco Sabrina Patrizia	D.D. n. 153 del 10/03/2008
Rusignuolo Michela	D.D. n. 153 del 10/03/2008
Russo Alessio Michael	Prov. Bat D.D. n. 73 del 16/05/2012
Russo Antonio	Attestato prot. n. 36/04753/TUR del 26/04/1999

Sezione A1 - Soggetti abilitati per esami ai sensi delle disposizioni normative previgenti la l.r. n. 17 del 30/04/2019

Cognome e nome	Estremi provvedimento abilitazione
Russo Concetta	Prov. Taranto D.D. n. 221 del 28/06/2010; Prov. Taranto D.D. n. 2 del 12/01/2012
Russo Corrado	D.D. n. 153 del 10/03/2008; Prov. Lecce D.D. n. 864 del 23/03/2009
Russo Dario	D.D. n. 153 del 10/03/2008; Prov. Lecce D.D. n. 667 del 18/03/2011
Russo Eleonora	Prov. Lecce D.D. n. 1839 del 29/08/2012
Russo Francesca	Prov. Bari D.D. n. 52 del 18/04/2012
Russo Giuseppe	D.D. n. 153 del 10/03/2008
Russo Giuseppe	Prov. Taranto D.D. n. 70 del 08/06/2012
Russo Giuseppina	Prov. Bari D.D. n. 52 del 18/04/2012
Russo Nunzia	Prov. Bari D.D. n. 52 del 18/04/2012
Russo Susanna	Prov. Foggia D.D. n. 1577 del 15/05/2012
Ruta Anna	Prov. Brindisi D.D. n. 1781 del 09/10/2012
Ruta Maria Rosaria	Prov. Taranto D.D. n. 144 del 22/11/2011
Rymar Alexander	Attestato prot. n. 36/05591/TUR del 18/05/1999
Rymar Tatiana	Attestato prot. n. 36/05590/TUR del 18/05/1999
Sabato Alessandro	Prov. Lecce D.D. n. 1509 del 04/07/2012
Sabato Antonio Vito	Prov. Taranto D.D. n. 70 del 08/06/2012; Prov. Taranto D.D. n. 75 del 10/07/2012
Sabato Davide	Prov. Lecce D.D. n. 1509 del 04/07/2012
Sabato Michele	Attestato prot. n. 36/05970/TUR del 27/05/1999
Sabia Corrado	Prov. Foggia D.D. n. 1577 del 15/05/2012
Sabino Francesca	D.D. n. 153 del 10/03/2008
Saccotelli Alfredo	Prov. Bat D.D. n. 73 del 16/05/2012
Saitta Cristina	Prov. Bari D.D. n. 52 del 18/04/2012
Salamida Giuseppe	Attestato prot. n. 36/09006/TUR del 03/08/1999; Prov. Taranto D.D. n. 2 del 12/01/2012; Prov. Brindisi D.D. n. 1781 del 09/10/2012
Salerno De Bonis Paola	Attestato prot. n. 36/05973/TUR del 27/05/1999
Salerno Giovanna	Attestato prot. n. 36/07607/TUR del 07/07/1999
Salomone Angelo Raffaele	Attestato prot. n. 36/05864/TUR del 25/05/1999
Salomone Augusta	Prov. Bari D.D. n. 52 del 18/04/2012
Salomone Massimo	Attestato prot. n. 36/05865/TUR del 25/05/1999
Salza Michele	D.D. n. 153 del 10/03/2008
Sanjuan Ledesma	Prov. Brindisi D.D. n. 838 del 11/05/2012
Sanna Irene	Prov. Bari D.D. n. 52 del 18/04/2012
Sannino Marrone Lisa	D.D. n. 153 del 10/03/2008
Sano' Sabrina	Prov. Lecce D.D. n. 1441 del 13/05/2009
Sansone Emanuela	D.D. n. 632 del 02/10/2008
Sansoni Loredana	Attestato prot. n. 36/12891/TUR del 26/11/1999
Santamaria Massimiliano	Attestato prot. n. 36/05863/TUR del 25/05/1999
Santamaria Romano	Prov. Lecce D.D. n. 2928 del 20/10/2008
Santantonio Angela	D.D. n. 153 del 10/03/2008
Santelia Alessandro	Prov. Bari D.D. n. 52 del 18/04/2012
Santese Salvatore	Attestato prot. n. 36/06703/TUR del 18/06/1999; Prov. Lecce D.D. n. 2501 del 15/11/2012
Santino Nicola	Attestato prot. n. 36/05971/TUR del 27/05/1999
Santomarco Silvia Pia	D.D. n. 153 del 10/03/2008
Santoro Angelo	Prov. Brindisi D.D. n. 838 del 11/05/2012; Prov. Brindisi D.D. n. 1781 del 09/10/2012
Santoro Elisabetta	Prov. Lecce D.D. n. 2414 del 06/11/2012
Santoro Genny	D.D. n. 153 del 10/03/2008
Santoro Giuseppe	Prov. Taranto D.D. n. 175 del 28/10/2013
Santoro Maria Antonietta	D.D. n. 153 del 10/03/2008; Prov. Foggia D.D. n. 3136 del 25/09/2009

Sezione A1 - Soggetti abilitati per esami ai sensi delle disposizioni normative previgenti la l.r. n. 17 del 30/04/2019

Cognome e nome	Estremi provvedimento abilitazione
Santoro Nicola Fabio	Attestato prot. n. 36/04752/TUR del 26/04/1999
Santorsola Giuseppe	D.D. n. 153 del 10/03/2008
Sapienza Loredana	Prov. Bat D.D. n. 73 del 16/05/2012
Saponaro Michele	D.D. n. 153 del 10/03/2008; Prov. Brindisi D.D. n. 1781 del 09/10/2012
Saprio Rosanna	Attestato prot. n. 36/05103/TUR del 05/05/1999
Saracino Michele	D.D. n. 153 del 10/03/2008; Prov. Brindisi D.D. n. 1781 del 09/10/2012
Sardella Mariaelisabetta	Prov. Bari D.D. n. 52 del 18/04/2012
Sasso Antonella	D.D. n. 153 del 10/03/2008
Saulle Silvia	D.D. n. 153 del 10/03/2008
Sblendorio Antonella	Attestato prot. n. 36/06333/TUR del 01/08/2001
Scagliarini Luca	Attestato prot. n. 36/00025/TUR del 09/01/2001
Scaiola Anna Lisa	Prov. Bat D.D. n. 73 del 16/05/2012
Scala Vanessa	Prov. Foggia D.D. n. 1577 del 15/05/2012
Scannapieco Rosa	Attestato prot. n. 36/03320/TUR del 18/03/1999
Scanni Silvia	Prov. Bari D.D. n. 52 del 18/04/2012
Scaperrotta Rosmary	D.D. n. 153 del 10/03/2008
Scarano Maria Domenica	Attestato prot. n. 36/01901/TUR del 22/02/2000; Prov. Taranto D.D. n. 144 del 22/11/2011
Scarano Mauro	Prov. Foggia D.D. n. 1577 del 15/05/2012
Scarano Pasquale	Attestato prot. n. 36/03887/TUR del 01/04/1999; Prov. Lecce D.D. n. 3469 del 25/11/2008
Scardigno Alessandra	Prov. Bari D.D. n. 52 del 18/04/2012
Scardino Olga	D.D. n. 153 del 10/03/2008
Scarimbolo Maria	Prov. Bari D.D. n. 52 del 18/04/2012
Scarinci Bianca Maria	Prov. Taranto D.D. n. 70 del 08/06/2012
Scaringella Giuliana	Attestato prot. n. 36/07596/TUR del 07/07/1999
Scarpello Vittorio	D.D. n. 153 del 10/03/2008
Schettini Antonella	Attestato prot. n. 36/02665/TUR del 08/03/1999
Schiavone Francesca Romana	Prov. Bari D.D. n. 52 del 18/04/2012
Schiraldi Mariaelena	D.D. n. 153 del 10/03/2008
Schirinzi Giorgia	D.D. n. 153 del 10/03/2008
Schirinzi Maria Ritana	D.D. n. 153 del 10/03/2008; Prov. Lecce D.D. n. 92 del 02/07/2009
Schirone Simona	Prov. Bari D.D. n. 52 del 18/04/2012
Schito Laura	Prov. Foggia D.D. n. 1577 del 15/05/2012
Scialpi Giuseppe	D.D. n. 153 del 10/03/2008; Prov. Taranto D.D. n. 2 del 12/01/2012
Scialpi Raffaele	D.D. n. 153 del 10/03/2008
Scialpi Vincenzo	D.D. n. 153 del 10/03/2008
Scianatico Filomena	Prov. Bari D.D. n. 52 del 18/04/2012
Sciannamea Stanislao	Attestato prot. n. 36/07587/TUR del 07/07/1999
Scordella Andrea	Prov. Lecce D.D. n. 1112 del 23/05/2013
Scorrano Annaluce	Prov. Lecce D.D. n. 1509 del 04/07/2012
Scozia Stefano	D.D. n. 153 del 10/03/2008
Scuderi Nicoletta	Prov. Bari D.D. n. 52 del 18/04/2012
Scura Sabrina	D.D. n. 632 del 02/10/2008
Seccia Rossella	Prov. Brindisi D.D. n. 838 del 11/05/2012
Selvaggi Maria Sara	Prov. Bari D.D. n. 52 del 18/04/2012
Semeraro Francesco	Attestato prot. n. 36/05113/TUR del 05/05/1999
Semeraro Laura	Attestato prot. n. 36/07947/TUR del 10/10/2001
Semeraro Margherita	D.D. n. 153 del 10/03/2008; Prov. Brindisi D.D. n. 1781 del 09/10/2012

Sezione A1 - Soggetti abilitati per esami ai sensi delle disposizioni normative previgenti la l.r. n. 17 del 30/04/2019

Cognome e nome	Estremi provvedimento abilitazione
Semeraro Pietro	D.D. n. 153 del 10/03/2008
Semeraro Sara	Prov. Taranto D.D. n. 2 del 12/01/2012; D.D. n. 632 del 02/10/2008
Semeraro Vincenza	Attestato prot. n. 36/1006/TUR del 01/02/2000; Prov. Brindisi D.D. n. 1781 del 09/10/2012
Sensoli Marina	D.D. n. 153 del 10/03/2008
Serafino Giovanni	Prov. Lecce D.D. n. 709 del 29/03/2010
Serafino Valentina	Prov. Lecce D.D. n. 3469 del 25/11/2008
Sergio Giacomo	Prov. Lecce D.D. n. 2791 del 23/11/2011
Sergio Valerio Antonio	Prov. Taranto D.D. n. 144 del 22/11/2011
Serini Annarita	Prov. Bari D.D. n. 52 del 18/04/2012
Serio Pietro	D.D. n. 153 del 10/03/2008
Serracca Anna Maria	Prov. Lecce D.D. n. 2 del 04/01/2016
Serva Giovanni	Prov. Foggia D.D. n. 1577 del 15/05/2012
Sesana Silvia	Prov. Bari D.D. n. 52 del 18/04/2012
Sessa Rosa	Attestato prot. n. 36/01550/TUR del 05/02/1999
Settimio Concetta	Prov. Taranto D.D. n. 70 del 08/06/2012
Sforza Francesco	D.D. n. 153 del 10/03/2008
Sforza Stefania	Prov. Taranto D.D. n. 48 del 24/04/2012
Sfregola Carmela	D.D. n. 153 del 10/03/2008
Sgaramella Sabino	Prov. Bat D.D. n. 73 del 16/05/2012
Sgaramella Vincenza	Prov. Bat D.D. n. 73 del 16/05/2012
Sgaramella Walter	Prov. Bat D.D. n. 73 del 16/05/2012
Sgarra Riccardo	Prov. Foggia D.D. n. 1577 del 15/05/2012
Sgobba Fabio	D.D. n. 153 del 10/03/2008
Siciliano Maria Rosaria	Prov. Lecce D.D. n. 1839 del 29/08/2012
Silvestri Vigilante Annamaria	D.D. n. 153 del 10/03/2008
Simi Anna	D.D. n. 632 del 02/10/2008
Simone Carmelo	Attestato prot. n. 36/05871/TUR del 25/05/1999
Simone Gaetano	D.D. n. 632 del 02/10/2008
Simone Michele	Prov. Foggia D.D. n. 1577 del 15/05/2012
Sinisi Antonia	D.D. n. 153 del 10/03/2008
Sinisi Michele	Prov. Foggia D.D. n. 1577 del 15/05/2012
Sinisi Vito Giuseppe	D.D. n. 153 del 10/03/2008
Sivo Carmela	Prov. Bari D.D. n. 52 del 18/04/2012
Smeraldi Armando	Prov. Foggia D.D. n. 1577 del 15/05/2012
Sodero Andrea	Prov. Lecce D.D. n. 1830 del 07/07/2008
Sodero Maria Lucia	Prov. Lecce D.D. n. 864 del 23/03/2009
Sogari Mariantonia	Attestato prot. n. 36/04367/TUR del 30/05/2001
Solazzo Donatella	Attestato prot. n. 36/05872/TUR del 25/05/1999
Solito Addolorata	Prov. Taranto D.D. n. 2 del 12/01/2012
Solito Giovanna	Prov. Taranto D.D. n. 57 del 22/05/2012
Solito Lucia	D.D. n. 153 del 10/03/2008
Solombrino Erasmo	Attestato prot. n. 36/12075/TUR del 09/11/1999
Solombrino Gualtiero	Attestato prot. n. 36/02406/TUR del 03/03/1999
Somma Antonio	Attestato prot. n. 36/05118/TUR del 05/05/1999
Soricelli Stefania	D.D. n. 153 del 10/03/2008
Sorrentino Alessandra	Prov. Foggia D.D. n. 402 del 13/02/2012
Sorvillo Immacolata	Attestato prot. n. 36/03324/TUR del 10/03/1999

Sezione A1 - Soggetti abilitati per esami ai sensi delle disposizioni normative previgenti la l.r. n. 17 del 30/04/2019

Cognome e nome	Estremi provvedimento abilitazione
Sozio Domenico	Prov. Bari D.D. n. 52 del 18/04/2012
Sozio Romana Francesca	Attestato prot. n. 36/02519/TUR del 05/03/1999
Spaccavento Dorotea	Attestato prot. n. 36/4598/TUR del 20/09/2005
Spagna Giusy	Prov. Lecce D.D. n. 1509 del 04/07/2012
Spagnolo Amalia	Attestato prot. n. 36/09029/TUR del 03/08/1999
Spagnolo Nathalie	Prov. Lecce D.D. n. 864 del 23/03/2009; D.D. n. 632 del 02/10/2008
Spagnuolo Giuliana	Prov. Foggia D.D. n. 1577 del 15/05/2012
Spalatro Gianmichele	Prov. Foggia D.D. n. 1577 del 15/05/2012
Spano Angela	Prov. Bari D.D. n. 52 del 18/04/2012
Spano Tiziana	Attestato prot. n. 36/04304/TUR del 10/05/2000
Specchia Sabrina	Attestato prot. n. 36/02520/TUR del 05/03/1999
Spedicato Matteo	Prov. Lecce D.D. n. 1509 del 04/07/2012
Spedicato Vincenzo	Prov. Lecce D.D. n. 1509 del 04/07/2012
Spinelli Lucia	Prov. Bari D.D. n. 52 del 18/04/2012
Spinosa Antonia	Attestato prot. n. 36/03314/TUR del 18/03/1999
Spinosa Marcella	Attestato prot. n. 36/03321/TUR del 18/03/1999
Spizzico Daniele	Attestato prot. n. 36/02469/TUR del 04/03/1999
Spoltore Cinzia	Prov. Lecce D.D. n. 1509 del 04/07/2012
Sponziello Antonio	Prov. Lecce D.D. n. 3211 del 13/12/2010
Sportelli Caterina	D.D. n. 153 del 10/03/2008; Prov. Bari D.D. n. 52 del 18/04/2012
Sportelli Giovanna Maria	D.D. n. 153 del 10/03/2008
Stabellini Eleonora	Prov. Foggia D.D. n. 1577 del 15/05/2012
Stanca Margherita	D.D. n. 153 del 10/03/2008
Stasi Saverio	Prov. Lecce D.D. n. 1509 del 04/07/2012
Stea Gaetano	Attestato prot. n. 36/03864/TUR del 18/04/2000
Stea Roberta	D.D. n. 632 del 02/10/2008
Stefanelli Elena	Prov. Taranto D.D. n. 10 del 25/01/2012; Prov. Taranto D.D. n. 70 del 08/06/2012
Stefani Alessandro	Prov. Foggia D.D. n. 1577 del 15/05/2012
Stefano Francesca	Prov. Lecce D.D. n. 2164 del 05/10/2012
Stellato Pierpaolo	Prov. Bari D.D. n. 52 del 18/04/2012
Stelluto Ivano	Prov. Taranto D.D. n. 70 del 08/06/2012
Sticchi Marta	D.D. n. 632 del 02/10/2008
Storella Luca	Attestato prot. n. 36/10179/TUR del 17/09/1999
Stragapede Rosaria	Prov. Foggia D.D. n. 1577 del 15/05/2012
Straziota Filomena	Prov. Bari D.D. n. 52 del 18/04/2012
Stregapede Giuseppe	Attestato prot. n. 36/04024/TUR del 07/04/1999
Strignano Margherita	Attestato prot. n. 36/09033/TUR del 03/08/1999
Strippoli Francesco	Attestato prot. n. 36/03884/TUR del 01/04/1999
Strollo Delia	Prov. Foggia D.D. n. 1577 del 15/05/2012
Surrente Serena	Prov. Lecce D.D. n. 20 del 08/01/2013
Susca Antonella	D.D. n. 153 del 10/03/2008; Prov. Bari D.D. n. 52 del 18/04/2012
Tabacco Pamela	Prov. Bat D.D. n. 73 del 16/05/2012
Taccogna Deborah	Prov. Bari D.D. n. 52 del 18/04/2012
Taccogna Desiderata	Attestato prot. n. 36/05104/TUR del 07/05/1999
Taddei Maria Teresa	D.D. n. 153 del 10/03/2008; Prov. Taranto D.D. n. 144 del 22/11/2011
Taglie Antonella Maria	Attestato prot. n. 36/04207/TUR del 08/04/1999
Tagliente Giuliana	Prov. Taranto D.D. n. 144 del 22/11/2011

Sezione A1 - Soggetti abilitati per esami ai sensi delle disposizioni normative previgenti la l.r. n. 17 del 30/04/2019

Cognome e nome	Estremi provvedimento abilitazione
Taliento Sabrina	Prov. Brindisi D.D. n. 838 del 11/05/2012
Tamburrino Concetta Sara	D.D. n. 632 del 02/10/2008
Tamburrino Fabrizio	D.D. n. 153 del 10/03/2008
Tamma Amelia	D.D. n. 153 del 10/03/2008
Tammaro Caterina	Attestato prot. n. 36/09002/TUR del 03/08/1999
Tannoia Michele	Attestato prot. n. 36/02690/TUR del 08/03/1999
Tanzarella Claudio Carlo	D.D. n. 153 del 10/03/2008
Tanzi Fabio	D.D. n. 153 del 10/03/2008
Tarì Rosaria	Prov. Brindisi D.D. n. 1781 del 09/10/2012
Tarallo Angelo	D.D. n. 153 del 10/03/2008
Tarantini Annamaria	Prov. Bari D.D. n. 52 del 18/04/2012
Tarantini Caterina	Prov. Taranto D.D. n. 70 del 08/06/2012
Tarantini Francesco	Attestato prot. n. 36/02680/TUR del 08/03/1999
Tarantini Salvino	Prov. Lecce D.D. n. 1339 del 04/06/2010
Tarantino Laura	Prov. Lecce D.D. n. 1509 del 04/07/2012
Tarantino Manrico	Prov. Lecce D.D. n. 1144 del 13/05/2008
Tarantino Viola	D.D. n. 632 del 02/10/2008
Tardio Riccardo	D.D. n. 153 del 10/03/2008
Taronno Salvatore	Prov. Foggia D.D. n. 1577 del 15/05/2012
Tarquinio Rosanna	D.D. n. 153 del 10/03/2008
Tartarella Ottavia	Attestato prot. n. 36/09021/TUR del 03/08/1999
Tasca Massimiliano	Attestato prot. n. 36/03548/TUR del 30/04/2001
Tasca Paolo	Attestato prot. n. 36/03547/TUR del 30/04/2001
Tatalo Mattia	D.D. n. 153 del 10/03/2008
Tateo Davide	D.D. n. 153 del 10/03/2008; Prov. Brindisi D.D. n. 1781 del 09/10/2012
Tateo Domenico	Attestato prot. n. 36/4227/TUR del 02/09/2005
Tatulli Angelica	D.D. n. 632 del 02/10/2008
Taumaturgo Annalisa	Attestato prot. n. 36/01544/TUR del 05/02/1999
Taveri Emma	D.D. n. 153 del 10/03/2008; Prov. Brindisi D.D. n. 1781 del 09/10/2012
Tavoliere Enrica	Prov. Foggia D.D. n. 1577 del 15/05/2012
Tedesco Rocco	D.D. n. 153 del 10/03/2008
Tedesco Vincenzo	Prov. Brindisi D.D. n. 1781 del 09/10/2012; D.D. n. 632 del 02/10/2008
Telmo Anna Ida	Prov. Taranto D.D. n. 70 del 08/06/2012
Teofilo Nunzio	D.D. n. 153 del 10/03/2008
Terrani Donatella	Prov. Bari D.D. n. 52 del 18/04/2012
Terreri Gianluca	Prov. Foggia D.D. n. 1577 del 15/05/2012
Testa Alessandra	Prov. Taranto D.D. n. 41 del 16/04/2013
Tinelli Angelica	Attestato prot. n. 36/04761/TUR del 26/04/1999
Tinelli Vito Daniele	D.D. n. 153 del 10/03/2008
Tino Aldo	D.D. n. 153 del 10/03/2008; Prov. Foggia D.D. n. 1577 del 15/05/2012
Titi Maria	Attestato prot. n. 36/14825/TUR del 18/12/2006; Prov. Brindisi D.D. n. 1781 del 09/10/2012
Titi Teodoro	Prov. Brindisi D.D. n. 1781 del 09/10/2012
Tittoto Cristina	Attestato prot. n. 36/03905/TUR del 01/04/1999; Prov. Brindisi D.D. n. 1781 del 09/10/2012
Tittoto Silvia	D.D. n. 153 del 10/03/2008
Tolomeo Cosimo	D.D. n. 153 del 10/03/2008; Prov. Lecce D.D. n. 1144 del 13/05/2008
Tolve Alessandra	Attestato prot. n. 36/01542/TUR del 05/02/1999
Tomai Elisa Anna	Prov. Taranto D.D. n. 70 del 08/06/2012

Sezione A1 - Soggetti abilitati per esami ai sensi delle disposizioni normative previgenti la l.r. n. 17 del 30/04/2019

Cognome e nome	Estremi provvedimento abilitazione
Tonarellli Barbara	Prov. Bari D.D. n. 52 del 18/04/2012
Topputo Vito	D.D. n. 153 del 10/03/2008
Tornesello Maria Concetta	Prov. Foggia D.D. n. 1577 del 15/05/2012
Torre Rocco	Attestato prot. n. 36/01902/TUR del 22/02/2000
Torres Sabina Clelia	Attestato prot. n. 36/10170/TUR del 17/09/1999
Torroni Antonella	Prov. Brindisi D.D. n. 838 del 11/05/2012; Prov. Brindisi D.D. n. 1781 del 09/10/2012
Tosto Giuseppe	D.D. n. 153 del 10/03/2008
Totorizzo Maria	D.D. n. 153 del 10/03/2008
Totorizzo Vito Leonardo	Attestato prot. n. 36/03882/TUR del 01/04/1999
Trapani Anna	Prov. Bari D.D. n. 52 del 18/04/2012
Traversa Pierpaola	D.D. n. 153 del 10/03/2008
Triarico Giovanna	D.D. n. 153 del 10/03/2008; Prov. Brindisi D.D. n. 1781 del 09/10/2012
Triggiani Domenico	D.D. n. 153 del 10/03/2008
Triggiani Marcella	Prov. Bari D.D. n. 52 del 18/04/2012
Trincucci Alberto	Prov. Foggia D.D. n. 1577 del 15/05/2012
Trini Roberta	D.D. n. 153 del 10/03/2008
Trippetti Anna Debora	Prov. Lecce D.D. n. 2928 del 20/10/2008
Trisciuzzi Antonio	Prov. Brindisi D.D. n. 1781 del 09/10/2012
Trisciuzzi Giuseppe	Attestato prot. n. 36/02659/TUR del 08/03/1999
Trizio Giancarla	Prov. Bari D.D. n. 52 del 18/04/2012
Troia Tiziana	D.D. n. 153 del 10/03/2008
Troisio Vincenzo	Prov. Lecce D.D. n. 1509 del 04/07/2012
Trono Lucia	Prov. Taranto D.D. n. 46 del 05/04/2012
Trotta Maria Rita	D.D. n. 632 del 02/10/2008
Trovato Laura	Prov. Lecce D.D. n. 709 del 29/03/2010
Trulli Fabio	D.D. n. 153 del 10/03/2008
Tucci Michele	Attestato prot. n. 36/06939/TUR del 02/08/2000
Tufaro Martucci Vita	Attestato prot. n. 36/02678/TUR del 08/03/1999
Tundo Angela Luigia	Attestato prot. n. 36/08787/TUR del 28/07/1999; D.D. n. 153 del 10/03/2008; Prov. Lecce D.D. n. 3163 del 24/11/2009
Tundo Enrico Carmine	Attestato prot. n. 36/04029/TUR del 07/04/1999; Prov. Lecce D.D. n. 864 del 23/03/2009
Ubertiello Felice	Prov. Foggia D.D. n. 1577 del 15/05/2012
Ubertiello Lucia Maria Rosaria	D.D. n. 632 del 02/10/2008
Urbano Raffaele	D.D. n. 153 del 10/03/2008; Prov. Foggia D.D. n. 2204 del 05/07/2010
Urgese Angela Gabriela	Prov. Brindisi D.D. n. 838 del 11/05/2012
Ursino Ilaria	Prov. Brindisi D.D. n. 838 del 11/05/2012
Urso Claudio	Prov. Brindisi D.D. n. 1781 del 09/10/2012
Urso Giampiero	Prov. Brindisi D.D. n. 1781 del 09/10/2012
Vacca Pietro Antonio	Attestato prot. n. 36/03885/TUR del 01/04/1999
Vacca Stefania	Attestato prot. n. 36/0926/TUR del 26/01/1999
Valente Angela	D.D. n. 153 del 10/03/2008
Valente Antonio	Prov. Bat D.D. n. 73 del 16/05/2012
Valentini Anna	D.D. n. 153 del 10/03/2008
Valentini Cinzia	Prov. Brindisi D.D. n. 1781 del 09/10/2012
Valenzano Letizia	D.D. n. 632 del 02/10/2008
Valerio Elvira Maria	D.D. n. 632 del 02/10/2008
Valerio Mariasilvia	D.D. n. 153 del 10/03/2008
Valzano Elena	D.D. n. 153 del 10/03/2008; Prov. Lecce D.D. n. 3469 del 25/11/2008

Sezione A1 - Soggetti abilitati per esami ai sensi delle disposizioni normative previgenti la l.r. n. 17 del 30/04/2019

Cognome e nome	Estremi provvedimento abilitazione
Vapore Maria Antonella	D.D. n. 632 del 02/10/2008
Varriale Alessandra	Prov. Foggia D.D. n. 1577 del 15/05/2012
Vasciaveo Vincenzo	Prov. Foggia D.D. n. 3136 del 25/09/2009
Venneri Paola	Prov. Lecce D.D. n. 709 del 29/03/2010
Ventimiglia Egidio	Attestato prot. n. 36/05602/TUR del 18/05/1999
Ventrella Angelita	D.D. n. 153 del 10/03/2008
Ventricelli Anna Rosaria	D.D. n. 153 del 10/03/2008
Verardo Antonio	Prov. Lecce D.D. n. 2282 del 22/10/2012
Vergine Giuseppe	Prov. Lecce D.D. n. 864 del 23/03/2009
Vergura Mariantonietta	Attestato prot. n. 36/07600/TUR del 07/07/1999
Vernile Agnese	Prov. Bari D.D. n. 52 del 18/04/2012
Vescia Antonella	Attestato prot. n. 36/03482/TUR del 23/03/1999
Vessio Angela	D.D. n. 153 del 10/03/2008
Vezzoso Giuseppe	Attestato prot. n. 36/09028/TUR del 03/08/1999
Viceconte Francesca	Prov. Lecce D.D. n. 1509 del 04/07/2012
Viceconte Maria Luisa	Attestato prot. n. 36/05126/TUR del 05/05/1999
Vigliante Mauro Arturo	Prov. Lecce D.D. n. 1509 del 04/07/2012
Vignola Angelo	Prov. Brindisi D.D. n. 1781 del 09/10/2012
Vignola Angelo	Attestato prot. n. 36/07591/TUR del 07/07/1999
Vignola Filomena	D.D. n. 153 del 10/03/2008
Villa Simona	Prov. Foggia D.D. n. 1577 del 15/05/2012
Villadei Luigina	Attestato prot. n. 36/04013/TUR del 07/04/1999
Villani Chiara	Prov. Lecce D.D. n. 1509 del 04/07/2012
Vincenti Giacinta	Attestato prot. n. 36/1002/TUR del 01/02/2000; Prov. Lecce D.D. n. 732 del 28/03/2011
Vincenzoni Fleana	D.D. n. 153 del 10/03/2008
Vinella Giuseppe Francesco	Attestato prot. n. 36/2281/TUR del 01/03/1999
Vinella Giuseppe Galdino	Attestato prot. n. 36/05866/TUR del 25/05/1999
Vinella Vito Cosimo Damiano	D.D. n. 153 del 10/03/2008; Prov. Taranto D.D. n. 144 del 22/11/2011
Visci Angela Maria Maddalena	D.D. n. 632 del 02/10/2008
Vitale Margherita	Prov. Bari D.D. n. 52 del 18/04/2012
Vitale Marianna	Prov. Foggia D.D. n. 1577 del 15/05/2012
Vitobello Alba Maria	Attestato prot. n. 36/02670/TUR del 08/03/1999
Vitolla Francesca	Prov. Bari D.D. n. 52 del 18/04/2012
Vitucci Luisa	Attestato prot. n. 36/00992/TUR del 07/02/2001
Vitulano Alessia	Prov. Lecce D.D. n. 1839 del 29/08/2012
Vocino Silvio	Prov. Foggia D.D. n. 1577 del 15/05/2012
Volpe Gaetano	Prov. Bari D.D. n. 52 del 18/04/2012
Volpe Lucia	Attestato prot. n. 36/05120/TUR del 05/05/1999
Volpe Maria Elena	Attestato prot. n. 36/05586/TUR del 18/05/1999
Zaccaria Elisabetta	Prov. Lecce D.D. n. 2164 del 05/10/2012
Zaccaria Maria Gabriella	Attestato prot. n. 36/10181/TUR del 17/09/1999
Zaffarano Domenico	Prov. Bari D.D. n. 52 del 18/04/2012
Zagaria Riccardo	Attestato prot. n. 36/09025/TUR del 03/08/1999
Zanchelli Maria Vincenza	Attestato prot. n. 36/09043/TUR del 03/08/1999
Zangardi Bruno	Attestato prot. n. 36/0698/TUR del 12/02/1990
Zazzara Ilaria	Prov. Foggia D.D. n. 1577 del 15/05/2012
Zecca Cristina	Prov. Lecce D.D. n. 1509 del 04/07/2012

Sezione A1 - Soggetti abilitati per esami ai sensi delle disposizioni normative previgenti la l.r. n. 17 del 30/04/2019

Cognome e nome	Estremi provvedimento abilitazione
Ziccardi Carla	Prov. Foggia D.D. n. 1577 del 15/05/2012
Zimbardi Sabrina	Prov. Foggia D.D. n. 1577 del 15/05/2012
Zini Cinzia	Attestato prot. n. 36/05124/TUR del 05/05/1999
Zita Alessandra	Attestato prot. n. 36/10407/TUR del 20/12/2001
Zizzi Anna	Prov. Brindisi D.D. n. 838 del 11/05/2012
Zonno Barbara Leonarda	D.D. n. 153 del 10/03/2008
Zuccarino Incoronata	Prov. Foggia D.D. n. 1577 del 15/05/2012
Zuccarino Maria Luigia	Prov. Foggia D.D. n. 1577 del 15/05/2012
Zuccarino Vanina	D.D. n. 153 del 10/03/2008
Zurlo Rosa	Prov. Brindisi D.D. n. 1781 del 09/10/2012

Sezione A2 - Soggetti abilitati ai sensi della l.r. n. 17 del 30/04/2019

Cognome e nome	Estremi provvedimento abilitazione
Abbate Filippo	D.D. n. 143 del 18/05/2023
Argese Katia	D.D. n. 134 DEL 05/07/2022
Avantaggiato Francesca	D.D. n. 182 del 16/09/2022
Bagnardi Tiziana	D.D. n. 182 del 16/09/2022
Barbato Amedeo	D.D. n. 208 delL 18/10/2022
Bruni Michael	D.D. n. 12 del 26/01/2023
Bruno Giovanni	D.D. n. 143 del 18/05/2023
Carlone Gaetano	D.D. n. 256 del 19/12/2022
Caro Anna Estelas	D.D. n. 155 del 04/08/2022
Chimienti Francesco	D.D. n. 208 delL 18/10/2022
Civitillo Diana	D.D. n. 225 del 07/09/2023
Coppola Anna Maria	D.D. n. 153 del 18/05/2023
D'Ancona Riccardo	D.D. n. 134 del 05/07/2022
De Angelis Maria	D.D. n. 5 del 17/01/2023
Del Coco Antonio	D.D. n. 155 del 04/08/2022
Delprete Marilina	D.D. n. 227 del 21/11/2022
Di Cugno Claudio	D.D. n. 143 del 18/05/2023
Fina Cosimo	D.D. n. 182 del 16/09/2022
Fini Nicola	D.D. n. 143 del 18/05/2023
Galluzzo Gianluca	D.D. n. 134 del 05/07/2022
Giannetto Giuseppe	D.D. n. 143 del 11/07/2022
Gigante Daria	D.D. n. 143 del 11/07/2022
Giosa Alessandro	D.D. n. 134 del 05/07/2022
Giovine Greta	D.D. n. 179 del 15/09/2022
Giulivo Nicola	D.D. n. 182 del 16/09/2022
Iezzi Gina	D.D. n. 134 del 05/07/2022
Imperatore Gabriele	D.D. n. 182 del 16/09/2022

Sezione A2 - Soggetti abilitati ai sensi della l.r. n. 17 del 30/04/2019

Cognome e nome	Estremi provvedimento abilitazione
Lamendola Lucia	D.D. n. 134 del 05/07/2022
Lasala Michela	D.D. n. 168 del 07/06/2023
Latini Monica	D.D. n. 143 del 18/05/2023
Laviosa Roberta	D.D. n. 179 del 15/09/2022
Lopez Y Royo Di Taurisano Lucrezia	D.D. n. 182 del 16/09/2022
Lops Biagio	D.D. n. 143 del 18/05/2023
Manganiello Cristian	D.D. n. 143 del 11/07/2022
Marciano Francesca	D.D. n. 153 del 18/05/2023
Mastrorocco Deborah	D.D. n. 143 del 18/05/2023
Miglietta Federica	D.D. n. 143 del 18/05/2023
Pagliarulo Rossana	D.D. n. 155 del 04/08/2022
Palmisani Antonio	D.D. n. 153 del 18/05/2023
Perrone Mario	D.D. n. 182 del 16/09/2022
Pignataro Gennaro	D.D. n. 143 del 18/05/2023
Preite Daniela	D.D. n. 143 del 18/05/2023
Primiceri Luna	D.D. n. 134 del 05/07/2022
Rapisarda Giovanni	D.D. n. 168 del 07/06/2023
Salerno Iolanda	D.D. n. 134 del 05/07/2022
Sambati Ilenia	D.D. n. 182 del 16/09/2022
Santoro Enzo	D.D. n. 134 del 05/07/2022
Schiralli Valerio	D.D. n. 143 del 18/05/2023
Spano Giovanni	D.D. n. 143 del 18/05/2023
Tabasso Maximilian	D.D. n. 143 del 18/05/2023
Tavassi Vincenzo	D.D. n. 179 del 15/09/2022
Toma Vincenzo	D.D. n. 192 del 11/07/2023
Verardi Giuseppe	D.D. n. 134 del 05/07/2022
Verga Giuseppe	D.D. n. 143 del 18/05/2023

Sezione B1 - Soggetti abilitati per titoli ai sensi dell'art.2, comma 7, lettere a), b), c) e d) del D.M. 1432/2021

Cognome e nome	Estremi provvedimento abilitazione
Gernone Elisabetta	D.D. n. 71 del 21/03/2023

Sezione B2 - Soggetti abilitati per esami ai sensi dell'art.2, comma 7, lettere e) del D.M. 1432/2021

Cognome e nome	Estremi provvedimento abilitazione

Sezione B3 - Soggetti abilitati per esami ai sensi dell'art.2, comma 7, lettere f) del D.M. 1432/2021

Cognome e nome	Estremi provvedimento abilitazione

Sezione B4 - Soggetti abilitati sulla base dell'esperienza professionale acquisita ai sensi dell'art.2, comma 8, del D.M. 1432/2021

Cognome e nome	Estremi provvedimento abilitazione
Botega Mario	D.D. n. 100 del 07/04/2023
Catalano Paolo	D.D. n. 19 del 02/02/2023
Chirico Mariangela	D.D. n. 29 del 09/02/2023
Ciccimarra Luigi	D.D. n. 275 del 25/10/2023
Ciciriello Sabino	D.D. n. 6 del 17/01/2023
Diliso Savino	D.D. n. 42 del 24/02/2023
Fanelli Fabio	D.D. n. 209 del 20/10/2022
Gioffre Casciaro	D.D. n. 193 del 11/07/2023
Lacirignola Anna	D.D. n. 112 del 27/04/2023
Lacitignola Livio	D.D. n. 89 del 28/03/2023
Mangiarano Maurizio	D.D. n. 7 del 17/01/2023
Maurino Luigi	D.D. n. 210 del 21/10/2022
Miccoli Gianni	D.D. n. 157 del 30/05/2023
Pavone Candida	D.D. n. 9 del 25/01/2023
Penza Anna Maria	D.D. n. 158 del 30/05/2023
Picci Simone	D.D. n. 113 del 27/04/2023
Ruggeri Luca Vincenzo	D.D. n. 59 del 07/03/2023
Schito Liuba	D.D. n. 194 del 11/07/2023
Verroca Vincenza	D.D. n. 226 del 07/09/2023
Vinciguerra Luigia Carmela	D.D. n. 222 del 14/11/2022
Viola Onofrio	D.D. n. 3 del 12/01/2023
Vrellis Andrea	D.D. n. 55 del 06/03/2023

DETERMINAZIONE DEL DIRIGENTE SEZIONE TURISMO E INTERNAZIONALIZZAZIONE 21 novembre 2023, n. 300

Legge regionale 11.06.2018, n. 25. Iscrizione dell'Associazione Turistica pro loco "Cuccuesc - Palagianello ETS APS" all'Albo Regionale delle associazioni pro loco di Puglia.

IL DIRIGENTE DELLA STRUTTURA PROPONENTE

IL DIRIGENTE DELLA SEZIONE

Visti gli articoli 4 e 5 della L.R. n. 7/97;
Vista la D.G.R. n. 3261 del 28/7/98;
Visti gli artt. 4 e 16 del D.lgs. 165/01;
Vista la D.G.R. 22 del 22.01.2021, di adozione del modello organizzativo denominato "MAIA 2";
Vista la D.G.R. n. 1576 del 30/09/2021 con cui è stato conferito l'incarico di Dirigente della Sezione Turismo e Internazionalizzazione;
Vista la D.D. n. 9 del 04/03/2022 del Dipartimento Personale e Organizzazione con cui sono stati conferiti gli incarichi dei Dirigenti di Servizio;
Visto l'art. 32 della legge 18 giugno 2009, n.69, che prevede l'obbligo di sostituire la pubblicazione tradizionale all'Albo ufficiale con la pubblicazione di documenti digitali sui siti informatici;
Visto l'art. 18 del D. Lgs. 196/03 e ss.mm. ii. "Codice in materia di protezione dei dati personali" in merito ai principi applicabili ai trattamenti effettuati dai soggetti pubblici;

sulla base dell'istruttoria espletata dal RUP, riceve dallo stesso la seguente relazione.

Premesso che

il Consiglio Regionale, in data 11 giugno 2018, ha approvato la L.R. 25/2018 "Disciplina delle Associazioni Pro Loco", la quale prevede all'art. 7 che:
"1. Ai fini dell'iscrizione all'Albo regionale delle pro loco, l'associazione presenta alla competente struttura regionale e per conoscenza al comune di sede, esclusivamente in via telematica, secondo le modalità stabilite dalla medesima struttura regionale, entro sessanta giorni dalla data di costituzione, apposita domanda di iscrizione, sottoscritta dal legale rappresentante pro tempore. La domanda deve essere corredata dalla seguente documentazione: a) copia conforme all'originale dell'atto costitutivo e dello statuto; b) copia del certificato di attribuzione del codice fiscale; c) elenco soci; d) dichiarazione resa in forma di atto notorio dal rappresentante legale sulla vigente composizione degli organi previsti dallo statuto; e) relazione programmatica sulle attività e sui relativi progetti; f) nel caso di cui all'articolo 4, comma 1, lettera b), relazione atta a dimostrare che la località nella quale si richiede d'istituire l'associazione pro loco possiede attrattive paesaggistiche, ambientali, storiche, artistiche o enogastronomiche atte a consentirne la valorizzazione turistica e culturale.
2. La domanda deve indicare l'indirizzo di posta elettronica certificata al quale l'associazione intende ricevere le comunicazioni istituzionali.
3. La competente struttura regionale, entro novanta giorni dalla presentazione dell'istanza, previa opportuna istruttoria diretta a verificare la veridicità e coerenza dell'intera documentazione, inclusa l'effettiva disponibilità e localizzazione delle sedi sociali, avvalendosi a tali fini dei comuni territorialmente competenti, adotta, in forma di determinazione dirigenziale, il provvedimento di iscrizione dell'associazione nell'Albo regionale delle pro loco."

La stessa legge, ai fini dell'iscrizione all'Albo regionale, prevede, all'art. 4, che la pro loco:
"a) sia costituita con atto pubblico o scrittura privata autenticata o registrata e il relativo statuto si ispiri a principi democratici e preveda idonee finalità per la promozione turistico-culturale e per la valorizzazione delle tradizioni locali e del territorio; b) svolga la propria attività in un comune nel quale non operi altra

associazione pro loco iscritta all'Albo regionale. La Regione, sentito il comune di riferimento, può disporre specifiche deroghe in caso di comuni in cui coesistano più località caratterizzate da una significativa autonomia e/o distinte sotto il profilo turistico-ambientale; c) risultino iscritti almeno venti soci con diritto di voto; d) disponga di adeguati locali sociali.",
e, all'art. 5, prevede che:
"lo statuto deve prevedere: a) la possibilità di iscrizione per tutti i cittadini residenti nel comune e per coloro che, non residenti, operano per il raggiungimento delle finalità di promozione turistica e territoriale del comune in cui ha sede la pro loco; b) la partecipazione attiva e democratica alla vita ed alla gestione dell'associazione da parte di tutte le componenti sociali e senza limiti di residenza; c) le norme sull'elezione e sul funzionamento del consiglio di amministrazione; d) che tutte le risorse finanziarie vengano utilizzate per il solo raggiungimento degli scopi sociali; e) la devoluzione, in caso di scioglimento dell'associazione pro loco, dei beni ad altra associazione avente gli stessi fini o, in difetto, al comune in cui l'associazione ha sede."

Considerato che

In data 10 agosto 2023 è pervenuta alla Sezione istanza di iscrizione all'Albo regionale delle pro loco da parte dell'associazione turistica pro loco "Cuccuesc – Palagianello ETS APS", Via Mottola 4, Palagianello, C.F. 90280350738, acquisita agli atti della Sezione al prot. n. AOO_056/10/08/2023/0002723.

L'associazione turistica pro loco in allegato all'istanza ha prodotto la seguente documentazione: copia conforme dell'Atto Costitutivo e dello Statuto; Certificato di Attribuzione del Codice Fiscale; Documentazione relativa alla vigente composizione degli organi dell'Associazione; elenco soci; relazione programmatica sulle attività e sui relativi progetti.

Con nota prot. n. AOO_056-0002739 del 17/08/2023 è stata richiesta al Comune di Palagianello e alla Polizia Locale informativa da produrre entro 30 giorni, ai sensi dell'art. 7, comma 3, della l.r. 11 giugno 2018, n. 25, per la verifica della veridicità dei dati dichiarati dall'associazione per quanto riguarda la sede sociale.

Considerato che l'associazione ha provveduto a comunicare, con nota acquisita agli atti al prot. AOO_056/PROT/21/08/2023/0002747, il trasferimento nella nuova sede sociale in via dei Tulipani 5, Palagianello, con successiva nota prot. r_puglia/AOO_056/PROT/23/08/2023/0002765 la Sezione ha precisato al Comune di Palagianello e alla Polizia Locale che l'informativa richiesta avrebbe dovuto riguardare tale nuova sede.

Con nota prot. 7071 del 21.09.2023, acquisita agli atti al prot. r_puglia/AOO_056/PROT/22/09/2023/0003070, il Comune di Palagianello trasmetteva la richiesta informativa, allegando la nota prot. P.L./439 del 19.09.2023 della Polizia Locale con cui si evidenziava che non era stato possibile effettuare il previsto sopralluogo presso la sede sociale indicata in quanto nella stessa non è stata riscontrata la presenza di alcun referente dell'associazione.

Preso atto di ciò, la Sezione provvedeva a richiedere chiarimenti all'associazione con nota prot. r_puglia/AOO_056/PROT/06/10/2023/0003285.

Con nota di riscontro, acquisita agli atti al prot. r_puglia/AOO_056/PROT/12/10/2023/0003363, l'associazione confermava l'indirizzo della sede sociale indicata e manifestava la propria disponibilità a concordare con la Polizia Locale una data per lo svolgimento del sopralluogo.

Successivamente, con nota prot. 7952 del 26.10.2023, acquisita agli atti atti al prot. r_puglia/AOO_056/PROT/27/10/2023/0003539, il Comune di Palagianello provvedeva a trasmettere nuova informativa a cui si allegava la nota prot. P.L./553/2023 della Polizia Locale che conteneva il verbale di sopralluogo effettuato in data 20.10.2023 presso la sede sociale di via dei Tulipani 5, unitamente alla documentazione fotografica

che ritrae gli interni della sede e al contratto di comodato d'uso dei locali prodotto dal legale rappresentante dell'associazione.

Ritenuto che

la suindicata Associazione è risultata in possesso dei requisiti di legge per l'iscrizione all'Albo regionale delle pro loco di Puglia, all'esito dell'istruttoria condotta sulla relativa istanza e sull'allegata documentazione,

si propone al Dirigente di Sezione l'adozione del consequenziale provvedimento.

VERIFICA AI SENSI DEL DLGS 196/03 E DEL REGOLAMENTO UE 2016/679

Garanzie alla riservatezza

La pubblicazione all'Albo o sul sito istituzionale, salve le garanzie previste dalla legge 241/1990 in tema di accesso ai documenti amministrativi, avviene nel rispetto della tutela della riservatezza dei cittadini secondo quanto disposto dal Regolamento UE n. 679/2016 in materia di protezione dei dati personali, nonché dal D.Lgs. 196/2003 e ss.mm.ii., ed ai sensi del vigente Regolamento regionale 5/2006 per il trattamento dei dati sensibili e giudiziari, in quanto applicabile. Ai fini della pubblicità legale, il presente provvedimento è stato redatto in modo da evitare la diffusione di dati personali identificativi non necessari ovvero il riferimento a dati sensibili; qualora tali dati fossero indispensabili per l'adozione dell'atto essi sono trasferiti in documenti separati, esplicitamente richiamati.

ADEMPIMENTI CONTABILI AI SENSI DEL DLGS 118/2011 e ss.mm. ii.

La presente determinazione non comporta implicazioni di natura finanziaria sia di entrata che di spesa e dalla stessa non deriva alcun onere a carico del Bilancio regionale.

DETERMINA

Di prendere atto di quanto espresso in narrativa, che costituisce parte integrante e sostanziale del presente atto e che qui si intende integralmente riportato.

sulla base delle risultanze istruttorie come innanzi illustrate, nonché letta la proposta formulata dal RUP;
Vista la sottoscrizione posta in calce al presente atto;
Richiamato, in particolare, il disposto dell'art. 6 della legge regionale febbraio 1997, n. 7, in materia di modalità di esercizio della funzione dirigenziale;
di iscrivere nell'Albo regionale delle associazioni pro loco di Puglia l'associazione turistica pro loco "Cuccuesc – Palagianello ETS APS", Via dei Tulipani 5, Palagianello, C.F. 90280350738;
di fare salva l'adozione di provvedimenti di cancellazione nei confronti della predetta associazione al ricorrere dei presupposti di cui all'art. 10 della L.R. 25/2018 o quando sia accertato il venir meno di uno dei requisiti di iscrizione all'Albo regionale delle pro loco di Puglia previsti dalla medesima legge;
di dare atto che il presente provvedimento:
sarà notificato alla pro loco interessata ed al relativo Comune;
sarà pubblicato sul Bollettino Ufficiale della Regione Puglia;
sarà pubblicato all'Albo Telematico, nonché nella sezione "Amministrazione Trasparente", sottosezione "Provvedimenti" e "Provvedimenti dirigenti amministrativi" del sito ufficiale della regione Puglia: www.regione.puglia.it;
si compone di n. 5 pagine.

Il presente Provvedimento è direttamente esecutivo.

Basato sulla proposta n. 056/DIR/2023/00302 dei sottoscrittori della proposta:

P.O. Progetti di sviluppo interregionali / Reti tecnologiche / Comunicazione istituzionale online
Antonio Fabrizio Longo

Firmato digitalmente da:

Il Dirigente della Sezione Turismo e Internazionalizzazione
Salvatore Patrizio Giannone

DETERMINAZIONE DEL DIRIGENTE SERVIZIO AMMINISTRAZIONE BENI DEL DEMANIO ARMENTIZIO, ONC E RIFORMA FONDIARIA 20 novembre 2023, n. 552

Alienazione beni immobili ex Riforma Fondiaria di cui alle D.G.R. n. 897 e n. 898 del 26 giugno 2023. Approvazione atti di gara e indizione procedura di asta pubblica.

Il Dirigente del Servizio
Amministrazione Beni del Demanio Armentizio, ONC e Riforma Fondiaria

- **VISTI** gli articoli 4 e 5 della legge regionale 4 febbraio 1997, n.7;
- **VISTA** la deliberazione della Giunta regionale del 28 luglio 1998, n. 3261;
- **VISTI** gli artt. 4 e 16 del D. Lgs. 165/2001;
- **VISTO** il Reg. (UE) n. 679/2016, relativo alla protezione delle persone fisiche con riguardo al trattamento dei dati personali, nonché alla libera circolazione di tali dati e che abroga la Direttiva 95/46/CE (Regolamento generale sulla protezione dei dati) e il D.Lgs. 196/2003 come modificato dal D.Lgs. n. 101/2018 recante "Disposizioni per l'adeguamento della normativa nazionale alle disposizioni del Regolamento (UE) 2016/679 del Parlamento europeo e del Consiglio del 27.04.2016 e ss.mm.ii.;
- **VISTO** l'art. 32 della legge 18 giugno 2009, n. 69, che prevede l'obbligo di sostituire la pubblicazione tradizionale all'Albo ufficiale con la pubblicazione di documenti digitali sui siti informatici;
- **VISTA** la L.R. n° 9/93 che ha soppresso l'Ente Regionale di Sviluppo Agricolo della Puglia (ERSAP) e la L.R. n° 18 del 4/07/97 con la quale sono state stabilite le procedure di liquidazione dell'Ente (per ex Ersap);
- **VISTA** la Delibera di Giunta Regionale n. 3261 del 28/07/1998 esecutiva come per Legge, concernente la delega ai Dirigenti per l'adozione degli atti e provvedimenti a mezzo propria determinazione;
- **VISTA** la Legge Regionale 5 febbraio 2013, n.4 così come modificata ed integrata dalla L.R. n.23 del 11.06.2018 - T.U. Amministrazione Beni del Demanio Armentizio, ONC e Riforma Fondiaria, che detta norme e disposizioni per la definizione delle procedure dismissive dei beni della riforma fondiaria;
- **VISTO** l'A.D. n.866 del 23/06/2021 avente ad oggetto "Disposizioni in materia di dismissione dei beni della soppressa Riforma Fondiaria e nomina del Collegio di Verifica";
- **VISTO** l'A.D. n. 175 del 16/05/2023 avente ad oggetto" Rettifica e integrazione Atto Dirigenziale n. 866 del 23.06.2021 - Disposizioni in materia di dismissione dei beni della soppressa Riforma Fondiaria – Aggiornamento Note esplicative;
- **VISTA** la D.G.R. n. 1974 del 7/12/2020 e il correlato D.P.G.R. n. 22 del 22/01/2021 di adozione del modello organizzativo denominato MAIA 2.0; così come modificato e integrato con D.G.R. n. 1204 del 22/07/2021;
- **VISTA** la D.G.R. n.679 del 26/04/2021 di nomina del Direttore del Dipartimento Bilancio, Affari generali e Infrastrutture;
- **VISTA** la D.G.R. n. 1289 del 28/07/2021 relativa alla Definizione delle Sezioni del Dipartimento e relative funzioni, oggetto di adozione con D.P.G.R n. 263 del 10/08/2021;
- **VISTO** il D.P.G.R. n. 328 del 17 settembre 2021 – Attuazione modello Organizzativo "MAIA 2.0" adottato con Decreto n. 22/2021 e s.m.i. – Definizioni delle Sezioni di Dipartimento e delle relative funzioni. Integrazioni D.P.G.R. n. 263 del 10 agosto 2021;
- **VISTA** la Deliberazione di Giunta Regionale n. 1576 del 30/09/2021, con la quale, ai sensi dell'art. 22, comma 2, del decreto del Presidente della Giunta regionale 22 gennaio 2021 n. 22, è stato conferito all'avv. Costanza Moreo l'incarico di direzione della Sezione Demanio e Patrimonio;
- **VISTO** l'Atto Dirigenziale n. 9 del 04 Marzo 2022 del Direttore del Dipartimento personale e Organizzazione con il quale è stata affidata al dott. Francesco Capurso la direzione ad *interim* del Servizio Amministrazione Beni del Demanio Armentizio, ONC e Riforma Fondiaria;
- **VISTO** l'Atto Dirigenziale n. 140 del 10 Febbraio 2021 della Dirigente della Sezione Demanio e Patrimonio avv. Costanza Moreo che dispone l'attribuzione di delega ex art. 45 L.R. 10/07 e l'adozione da parte dei Dirigenti di Servizio degli atti e dei provvedimenti amministrativi inerenti le rispettive attività;

- **VISTA** la nota della Sezione Demanio e Patrimonio n. 1283 del 16/12/2021, con la quale è stato conferito l'incarico di Posizione Organizzativa denominata "Raccordo delle Strutture Provinciali" al funzionario ing. Sergio Rotondo;
- **VISTA** la D.G.R. 15 settembre 2021, n. 1466 recante l'approvazione della Strategia regionale per la parità di genere, denominata "Agenda di Genere";
- **VISTA** la D.G.R. del 03/07/2023 n. 938 del Registro delle Deliberazioni recante D.G.R. n. 302/2022 "Valutazione di impatto di genere. Sistema di gestione e di monitoraggio". Revisione degli allegati;
- **VISTA** la Legge Regionale n.32 del 29/12/2022 recante "Disposizioni per la formazione del bilancio di previsione 2023 e bilancio pluriennale 2023-2025 della Regione Puglia - Legge di stabilità regionale 2023";
- **VISTA** la Legge Regionale n.33 del 29/12/2022 recante "Bilancio di previsione della Regione Puglia per l'esercizio finanziario 2023 e bilancio pluriennale 2023 – 2025";
- **VISTA** la D.G.R. n.27 del 24/01/2023 recante: "Bilancio di previsione per l'esercizio finanziario 2023 e pluriennale 2023-2025. Articolo 39, comma 10 del D.Lgs. 23 Giugno 2011 n.118. Documento tecnico di accompagnamento e Bilancio Finanziario Gestionale. Approvazione";

PREMESSO CHE:

- con Deliberazione n. 897 del 26/06/2023 ai sensi dell'art. 22 *ter*, comma 1, lett. c) e dell'art. 22 sexies della L.R. 5 febbraio 2013, n. 4 e ss.mm.ii. la Giunta Regionale ha disposto l'alienazione di tutti i beni immobili riportati nell'Allegato "A" del suddetto provvedimento, mediante ricorso a procedura di evidenza pubblica con offerte al rialzo sul prezzo di base;
- con Deliberazione n. 898 del 26/06/2023 ai sensi dell'art. 22 *ter*, comma 1, lett. c) e dell'art. 22 sexies della L.R. 5 febbraio 2013, n. 4 e ss.mm.ii. la Giunta Regionale ha disposto l'alienazione di tutti i beni immobili riportati nell'Allegato "A" del medesimo provvedimento, mediante ricorso a procedura di evidenza pubblica con offerte al rialzo sul prezzo di base;
- con l'A.D. n.289 del 20/07/2023 è stata indetta procedura ad evidenza pubblica per l'alienazione dei beni di cui alla D.G.R. n.897 del 26 giugno 2023 "Art. 22 ter, comma 1, lett. c) e art. 22 sexies, L.R. 4/13 - Alienazione beni immobili Riforma Fondiaria mediante asta pubblica;
- con l'A.D. n. 401 del 25/09/2023 è stata revocata l'indizione del pubblico incanto a mezzo di asta pubblica relativamente ai lotti nn. 6 - 7 - 8 - 10 - 11 - 12 - 13 - 16 - 21 - 22 - 23 - 30 - 31 - 32 - 33 - 44 ricompresi nella procedura di asta pubblica indetta con A.D. n.289 del 20/07/2023 poiché non erano stati preventivamente acquisiti i relativi Certificati di Destinazione Urbanistica;
- con l'A.D. n. 478 del 25/10/2023 sono state approvate le risultanze di gara relativamente alla procedura indetta con A.D. n.289 del 20/07/2023, dalle quali si evince che non sono pervenute offerte per i lotti contraddistinti con i nn. 1 – 2 – 3 – 4 – 5 – 17 – 18 – 19 – 20 – 27 – 28 – 29 – 34 – 35 – 36 – 37 – 38 – 39 – 40 – 41 – 42 – 43 - 45 ;

CONSIDERATO CHE:

- Con nota prot. 13202 del 26/10/2023 sono stati trasmessi al Collegio di Verifica del prezzo di stima dei beni ex Ersap i certificati di destinazione urbanistica pervenuti relativi ai beni di cui ai lotti 10 – 11- 12 della procedura indetta con A.D. n.289 del 20/07/2023 e lo stesso Collegio, con verbale n.5 prot. n. 13561 del 06/11/2023, ha confermato la valutazione relativa ai suddetti beni, confermandone quindi l'approvazione;
- Si può procedere con l'indizione dell'asta pubblica per i beni per cui non sono pervenute offerte in esito alla procedura indetta con A.D. n. 289 del 20/07/2023, per i beni la cui stima risulta confermata ed approvata dal Collegio di verifica con verbale n.5 prot. n.13561 del 06/11/2023, nonché per i beni di cui alla D.G.R. n.898 del 26/06/2023, con le ulteriori eccezioni dei beni di cui ai lotti nn.27-28 della procedura indetta con A.D. n.289/2023 per i quali non risultano acquisiti i necessari Certificati di Destinazione Urbanistica;

VISTI i documenti di gara costituiti da: l'elenco dei beni immobili da alienare (Allegato A), lo schema di avviso d'asta pubblica (Allegato B), l'estratto dell'avviso d'asta (Allegato C), nonché i relativi modelli allegati mod.A1/PF (domanda di partecipazione Persona Fisica), mod.A1/PG (domanda di partecipazione Persona Giuridica), dichiarazione di assolvimento imposta di bollo relativa al mod.A1, mod.A2/PF (dichiarazioni integrativa Persona Fisica), mod.A2/PG (dichiarazioni integrative Persona Giuridica), mod.B1 (offerta economica), Dichiarazione di assolvimento imposta di bollo relativa al mod.B1, mod.C1 (istanza di sopralluogo) e Guida operativa per pagamento cauzione;

RITENUTO necessario procedere:

- all'approvazione degli atti di gara summenzionati, allegati al presente atto e costituenti parte integrante dello stesso;
- all'individuazione del Responsabile del Procedimento ex. art. 5 comma 1 della L. 241/1990 e ss.mm.ii. relativamente alla procedura di alienazione;
- all'indizione ai sensi dell'articolo 22 ter, comma 1, lett. c), L.R. n. 4/13 e s.m.i. di procedura di asta pubblica per la vendita degli immobili di proprietà regionale di cui all'Allegato A, con il metodo delle offerte segrete in aumento rispetto al prezzo posto a base di gara e secondo le modalità meglio descritte nell' Avviso di Asta pubblica (Allegato B);

VERIFICA AI SENSI DEL REGOLAMENTO (UE) N. 2016/679 E DEL D.LGS. N. 196/2003, COME MODIFICATO DAL D.LGS. N. 101/2018

Garanzia alla riservatezza

La pubblicazione dell'atto all'Albo, salve le garanzie previste dalla legge 241/90 e dal D.lgs n. 33/2013 in tema di accesso ai documenti amministrativi, avviene nel rispetto alla tutela alla riservatezza dei cittadini, secondo quanto disposto dal regolamento (UE) n. 679/2016 e dal D. Lgs. n. 196/03 e ss.mm. in materia di protezione dei dati personali, nonché dal vigente regolamento regionale n. 5/2006 per il trattamento dei dati sensibili e giudiziari. Al fine della pubblicità legale, l'atto destinato alla pubblicazione è redatto in modo da evitare la diffusione dei dati personali identificativi non necessari ovvero il riferimento a dati sensibili; qualora tali dati fossero indispensabili per l'adozione dell'atto, essi sono trasferiti in documenti separati, esplicitamente richiamati.

Valutazione di impatto di genere
Ai sensi della D.G.R. n. 398 del 03/07/2023 la presente determinazione è stata sottoposta a Valutazione di impatto di genere. L'impatto di genere stimato risulta : • diretto • indiretto X neutro • non rilevato

COPERTURA FINANZIARIA DI CUI AL D. Lgs. 118/2011 e ss.mm.ii.

La presente deliberazione non comporta implicazioni, dirette e/o indirette, di natura economico-finanziaria e/o patrimoniale e dalla stessa non deriva alcun onere a carico del bilancio regionale.

RITENUTO, infine, che l'adozione del presente provvedimento non rientra nelle competenze attribuite agli organi di direzione politica – ex art. 4 della l.r. 7/97 – bensì in quelle attribuite alla funzione dirigenziale, di cui all'art. 5 lett. a), della richiamata legge regionale 7/97 e pertanto di dover provvedere in merito

DETERMINA

Di prendere atto di quanto espresso in narrativa, che costituisce parte integrante e sostanziale del presente atto e che qui si intende integralmente riportato.

- **di approvare**, quale parte integrante e sostanziale del presente atto, i documenti di gara costituiti da**:**

  - elenco beni immobili da alienare (Allegato A);
  - schema di avviso d'asta pubblica (Allegato B);
  - estratto dell'avviso d'asta (Allegato C);
  - mod.A1/PF (domanda di partecipazione Persona Fisica);
  - mod.A1/PG (domanda di partecipazione Persona Giuridica);
  - dichiarazione di assolvimento imposta di bollo relativa al mod.A1
  - mod.A2/PF (dichiarazioni integrativa Persona Fisica);
  - mod.A2/PG (dichiarazioni integrative Persona Giuridica);
  - mod.B1 (offerta economica);
  - dichiarazione di assolvimento imposta di bollo relativa al mod.B1;
  - mod.C1 (istanza di sopralluogo);
  - guida operativa per pagamento cauzione;

- **di indire** ai sensi dell'articolo 22 *ter*, comma 1, lett. c), L.R. n. 4/13 e s.m.i. procedura di asta pubblica per la vendita degli immobili di proprietà regionale di cui all'Allegato A, con il metodo delle offerte segrete in aumento rispetto al prezzo posto a base di gara**;**
- **di nominare** responsabile del procedimento l'ing. Michele Postiglione, funzionario del Servizio Amministrazione Beni del Demanio Armentizio, ONC e Riforma Fondiaria;
- **di stabilire** che la procedura di gara si svolgerà in modalità telematica mediante la piattaforma EmPULIA secondo le modalità indicate nell'Avviso d'asta pubblica;
- **di fissare** il termine perentorio per la presentazione delle offerte entro e non oltre le ore 23:59 del 22 Gennaio 2024;
- **di dare atto** che l'avviso di Asta Pubblica sarà pubblicato sul BURP, sul sito istituzionale della Regione Puglia, nella sezione "Bandi e avvisi", e sulla piattaforma EmPULIA;
- **di dare atto**, altresì**,** che l'estratto dell'Avviso d'Asta sarà pubblicato sugli albi pretori online dei Comuni in cui sono ubicati gli immobili oggetto di alienazione.

Il provvedimento viene redatto in forma integrale.

Il presente atto, composto di n. 7 facciate e n. 12 allegati di n.53 facciate totali:

- sarà pubblicato per 10 giorni lavorativi consecutivi a decorrere dalla data della sua adozione, ai sensi dell'art. 20 comma 3 del D.P.G.R. n. 22/2021, sull'Albo telematico della Regione Puglia, sito www.regione.puglia.it – sezione "Amministrazione Trasparente" sottosezione "Provvedimenti" > "Provvedimenti Dirigenti Amministrativi";
- sarà conservato nell'archivio documentale dell'Ente (Diogene);
- sarà trasmesso all'Assessore all'Agricoltura, Industria agroalimentare, Risorse agroalimentari, Riforma fondiaria, Caccia e pesca, Foreste;
- sarà pubblicato sulla piattaforma Empulia.

Il presente Provvedimento è direttamente esecutivo.

Basato sulla proposta n. 108/DIR/2023/00585 dei sottoscrittori della proposta:

Il Funzionario Istruttore
Michele Postiglione

P.O. Raccordo delle Strutture Provinciali
Sergio Rotondo

Firmato digitalmente da:

Il Dirigente del Servizio Amministrazione Beni del Demanio Armentizio, ONC e Riforma Fondiaria
Francesco Capurso

REGIONE PUGLIA

DIPARTIMENTO BILANCIO, AFFARI GENERALI E INFRASTRUTTURE
Sezione Demanio e Patrimonio
Servizio Amministrazione Beni del Demanio Armentizio, ONC e Riforma Fondiaria

Allegato A

ELENCO BENI IMMOBILI DA ALIENARE

CITTA' METROPOLITANA DI BARI

Lotto n.	Tipologia immobile	Comune	Località	Descrizione immobile	Dati catastali					Stima Collegio di verifica		Spese sostenute dall'Amministrazione	Vincoli D.Lgs. 42/2004 e s.m.i.	Prezzo a base d'asta
					Fg	P.lla	Sub.	Cat.	Cons.	Valore	Verbale			
1	Fabbricato	Altamura	Franchini	Unità collabente	3	275	1	F/2	-	195.324,00 €	01 del 14/03/2023	- €	Vincoli non esistenti	**195.324,00 €**
2	Terreno	Altamura	Franchini	Bene Comune Non Censibile	3	295	1	BCNC	-	9.870,00 €	01 del 14/03/2023	- €	Vincoli non esistenti	**44.730,00 €**
	Fabbricato	Altamura	Franchini	Unità collabente	3	295	2	F/2	-	31.500,00 €	01 del 14/03/2023	- €	Vincoli non esistenti	
	Fabbricato	Altamura	Franchini	Unità collabente	3	295	3	F/2	-	3.360,00 €	01 del 14/03/2023	- €	Vincoli non esistenti	
3	Terreno	Altamura	Franchini	Bene Comune Non Censibile	3	298	1	BCNC	-	6.720,00 €	01 del 14/03/2023	- €	Vincoli non esistenti	**65.310,00 €**
	Fabbricato	Altamura	Franchini	Unità collabente	3	298	2	F/2	-	27.720,00 €	01 del 14/03/2023	- €		
	Fabbricato	Altamura	Franchini	Unità collabente	3	298	3	F/2	-	30.870,00 €	01 del 14/03/2023	- €		
4	Fabbricato	Altamura	Franchini	Unità collabente	3	300	1	F/2	-	40.110,00 €	01 del 14/03/2023	- €	Vincoli non esistenti	**40.110,00 €**

PROVINCIA DI BRINDISI

Lotto n.	Tipologia immobile	Comune	Località	Descrizione immobile	Dati catastali					Stima Collegio di verifica		Spese sostenute dall'Amministrazione	Vincoli D.Lgs. 42/2004 e s.m.i.	Prezzo a base d'asta
					Fg	P.lla	Sub.	Cat.	Cons.	Valore	Verbale			
5	Fabbricato	Carovigno	Centopezze	Fabbricato diruto	18	15			-	50.560,00 €	01 del 14/03/2023	- €	Vincoli non esistenti	**54.030,00 €**
	Terreno	Carovigno	Centopezze	Terreno	18	43		Uliveto	3230 mq	3.120,00 €	01 del 14/03/2023	- €		
	Terreno	Carovigno	Centopezze	Terreno	18	80		Uliveto	360 mq	350,00 €	01 del 14/03/2023	- €		
6	Fabbricato	Brindisi	Uggio	Unità collabente	179	324	1	F/2	-	34.053,00 €	n. 5 del 28/09/2022	- €	Vincoli non esistenti	**34.053,00 €**
7	Fabbricato	Brindisi	Uggio	Unità collabente	179	325	1	F/2	-	8.284,00 €	n. 5 del 28/09/2022	- €	Vincoli non esistenti	**8.284,00 €**
8	Fabbricato	Brindisi	Uggio	Unità collabente	179	326	1	F/2	-	27.179,30 €	n. 5 del 28/09/2022	- €	Vincoli non esistenti	**27.179,30 €**
9	Fabbricato	Brindisi	Uggio	Unità collabente	179	326	2	F/2	-	16.567,90 €	n. 5 del 28/09/2022	- €	Vincoli non esistenti	**16.567,90 €**
10	Fabbricato	Brindisi	Uggio	Unità collabente	179	326	3	F/2	-	13.924,80 €	n. 5 del 28/09/2022	- €	Vincoli non esistenti	**13.924,80 €**

PROVINCIA DI FOGGIA

Lotto n.	Tipologia immobile	Comune	Località	Descrizione immobile	Dati catastali					Stima Collegio di verifica		Spese sostenute dall'Amministrazione	Vincoli D.Lgs. 42/2004 e s.m.i.	Prezzo a base d'asta
					Fg	P.lla	Sub.	Cat.	Cons.	Valore	Verbale			
11	Terreno	Biccari	Berardinone Vecchio	Terreno	7	122	-	-	13320 mq.	11.887,34 €	Verbale del 16/09/2020	- €	Vincoli non esistenti	**11.887,34 €**
					7	123	-	-						
12	Terreno	Cerignola	Borgo libertà	Terreno	428	173	-	-	37565 mq.	80.464,23 €	Verbale del 16/09/2020	- €	Vincoli non esistenti	**80.464,23 €**
						181	-	-						
						236	-	-						
13	Terreno	Cerignola	Borgo Moschella	Terreno	366	25	-	-	13063 mq.	10.453,00 €	Verbale dell'11/06/2019	- €	Vincoli non esistenti	**10.453,00 €**
14	Terreno	Cerignola	Borgo Moschella	Terreno	366	317	-	-	3503 mq.	2.375,00 €	Verbale dell'11/06/2019	- €	Vincoli non esistenti	**2.375,00 €**
15	Terreno	Chieuti	Bivento	Terreno	15	4	AA	-	5770 mq.	9.960,00 €	Verbale del 17/09/2019	- €	Vincoli non esistenti	**9.960,00 €**
	Fabbricato diruto			Fabbricato diruto		4	AB	-						
	Terreno			Terreno		146	-	-						
	Terreno			Terreno		148	-	-						
16	Fabbricato	Chieuti	Fantina	Fabbricato	30	49	4	A/3	3,5 vani	21.350,00 €	Verbale del 15/01/2020	- €	Vincoli non esistenti	**26.000,00 €**
	Terreno			Terreno		178	-	-	353 mq.	4.650,00 €				
17	Terreno	Foggia	Torre Giuducci	suolo edificatorio in zona D/4	76	385	-	-	1164 mq.	126.592,00 €	valutazione U.T.E.	- €	Vincoli non esistenti	**126.592,00 €**
18	Terreno	Lesina	Fischino	Terreno	2	412	-	-	14220 mq.	26.646,00 €	Verbale del 21/05/2019	- €	Vincoli non esistenti	**26.646,00 €**
19	Terreno	Manfredonia	Fonte Rosa	Terreno	139	134	-	-	9904 mq.	15.531,00 €	Verbale del 17/09/2019	- €	Vincoli non esistenti	**15.531,00 €**
						242	-	-				- €		
20	Terreno	Manfredonia	Fonte Rosa	Terreno	139	135	-	-	17745 mq.	21.642,00 €	Verbale del 17/09/2019	- €	Vincoli non esistenti	**21.642,00 €**
						136	-	-				- €		
21	Terreno	Manfredonia	Fonte Rosa	Terreno	139	243	-	-	6599 mq.	11.007,00 €	Verbale del 17/09/2019	- €	Vincoli non esistenti	**11.007,00 €**
						246	-	-				- €		
22	Terreno	Apricena	S.Sabino	Area marmifera	10	320	-	-	17331 mq.	25.150,00 €	Verbale del 17/09/2019	- €	Vincoli non esistenti	**25.150,00 €**

REGIONE PUGLIA

DIPARTIMENTO BILANCIO, AFFARI GENERALI E INFRASTRUTTURE
Sezione Demanio e Patrimonio
Servizio Amministrazione Beni del Demanio Armentizio, ONC e Riforma Fondiaria

PROVINCIA DI LECCE

Lotto n.	Tipologia immobile	Comune	Località	Descrizione immobile	Dati catastali					Stima Collegio di verifica		Spese sostenute dall'Amministrazione	Vincoli D.Lgs. 42/2004 e s.m.i.	Prezzo a base d'asta
					Fg	P.lla	Sub.	Cat.	Cons.	Valore	Verbale			
23	Fabbricato	Lecce	Frigole		100	159	6	C/1	107 mq	52.000,00 €	01 del 14/03/2023	- €	Vincoli non esistenti	**52.000,00 €**
24	Fabbricato	Lecce	Frigole	Unità collabente	100	45	21	F/2	-	36.575,57 €	n. 12162 del 06/07/2021	- €	Verifica in corso	**36.575,57 €**
25	Fabbricato	Lecce	Frigole	Unità collabente	100	45	22	F/2	-	26.738,56 €	n. 12162 del 06/07/2021	- €	Verifica in corso	**26.738,56 €**
26	Fabbricato	Lecce	Frigole	Unità collabente	100	45	23	F/2	-	34.102,07 €	n. 12162 del 06/07/2021	- €	Verifica in corso	**34.102,07 €**
27	Fabbricato	Lecce	Frigole	Unità collabente	100	45	24	F/2	-	72.182,56 €	n. 12162 del 06/07/2021	- €	Verifica in corso	**72.182,56 €**
28	Terreno	Otranto	Frassanito	Terreno	2	10	-	-	9.817 mq	4.912,50 €	05 del 06/11/2023	- €	Vincoli non esistenti	**4.912,50 €**
29	Terreno	Otranto	Frassanito	Terreno	2	947	-	-	1.532 mq	766,60 €	05 del 06/11/2023	- €	Vincoli non esistenti	**766,60 €**
30	Terreno	Otranto	Frassanito	Terreno	2	984	-	-	8.959 mq	7.073,30 €	05 del 06/11/2023	- €	Vincoli non esistenti	**7.073,30 €**
31	Terreno	Otranto	Frassanito	Terreno	4	168	-	-	29.512 mq	15.752,37 €	05 del 06/11/2023	- €	Vincoli non esistenti	**15.752,37 €**

PROVINCIA DI TARANTO

Lotto n.	Tipologia immobile	Comune	Località	Descrizione immobile	Dati catastali					Stima Collegio di verifica		Spese sostenute dall'Amministrazione	Vincoli D.Lgs. 42/2004 e	Prezzo a base d'asta
					Fg	P.lla	Sub.	Cat.	Cons.	Valore	Verbale			
32	Fabbricato	Mottola	San Basilio	Fabbricato	35	41	2	A/3	3,5 vani	20.210,00 €	01 del 14/03/2023	4.567,00 €	Vincoli non esistenti	**24.777,00 €**
33	Fabbricato	Mottola	San Basilio	Fabbricato	35	41	3	A/3	3,5 vani	20.210,00 €	01 del 14/03/2023	4.567,00 €	Vincoli non esistenti	**24.777,00 €**

Il Dirigente del Servizio
Dott. Francesco Capurso

REGIONE PUGLIA

DIPARTIMENTO BILANCIO, AFFARI GENERALI E INFRASTRUTTURE
Sezione Demanio e Patrimonio
Servizio Amministrazione Beni del Demanio Armentizio, ONC e Riforma Fondiaria

Allegato B

AVVISO PUBBLICO

Alienazione Immobili ex ERSAP

La Regione Puglia, in applicazione dell'art. 22 *ter*, comma 1, lett. c), L.R. n. 4/13 e s.m.i. e "*T.U. in materia di beni del demanio armentizio, dell'Opera nazionale combattenti e della Riforma Fondiaria*" che definisce le procedure di "alienazione dei beni liberi" con procedura ad evidenza pubblica, ha disposto la vendita dei sotto elencati beni immobili.

I beni immobili sono alienati con il sistema di offerte segrete in aumento, assumendo come base d'asta il prezzo di stima ritenuto congruo dal Collegio di Verifica, come di seguito elencati:

CITTA' METROPOLITANA DI BARI														
Lotto n.	Tipologia immobile	Comune	Località	Descrizione immobile	Dati catastali					Stima Collegio di verifica		Spese sostenute dall'Amministrazione	Vincoli D.Lgs. 42/2004 e s.m.i.	Prezzo a base d'asta
					Fg	P.lla	Sub.	Cat.	Cons.	Valore	Verbale			
1	Fabbricato	Altamura	Franchini	Unità collabente	3	275	1	F/2	-	195.324,00 €	01 del 14/03/2023	- €	Vincoli non esistenti	**195.324,00 €**
2	Terreno	Altamura	Franchini	Bene Comune Non Censibile	3	295	1	BCNC	-	9.870,00 €	01 del 14/03/2023	- €	Vincoli non esistenti	**44.730,00 €**
	Fabbricato	Altamura	Franchini	Unità collabente	3	295	2	F/2	-	31.500,00 €	01 del 14/03/2023	- €	Vincoli non esistenti	
	Fabbricato	Altamura	Franchini	Unità collabente	3	295	3	F/2	-	3.360,00 €	01 del 14/03/2023	- €	Vincoli non esistenti	
3	Terreno	Altamura	Franchini	Bene Comune Non Censibile	3	298	1	BCNC	-	6.720,00 €	01 del 14/03/2023	- €	Vincoli non esistenti	**65.310,00 €**
	Fabbricato	Altamura	Franchini	Unità collabente	3	298	2	F/2	-	27.720,00 €	01 del 14/03/2023	- €		
	Fabbricato	Altamura	Franchini	Unità collabente	3	298	3	F/2	-	30.870,00 €	01 del 14/03/2023	- €		
4	Fabbricato	Altamura	Franchini	Unità collabente	3	300	1	F/2	-	40.110,00 €	01 del 14/03/2023	- €	Vincoli non esistenti	**40.110,00 €**

PROVINCIA DI BRINDISI														
Lotto n.	Tipologia immobile	Comune	Località	Descrizione immobile	Dati catastali					Stima Collegio di verifica		Spese sostenute dall'Amministrazione	Vincoli D.Lgs. 42/2004 e s.m.i.	Prezzo a base d'asta
					Fg	P.lla	Sub.	Cat.	Cons.	Valore	Verbale			
5	Fabbricato	Carovigno	Centopezze	Fabbricato diruto	18	15			-	50.560,00 €	01 del 14/03/2023	- €	Vincoli non esistenti	**54.030,00 €**
	Terreno	Carovigno	Centopezze	Terreno	18	43		Uliveto	3230 mq	3.120,00 €	01 del 14/03/2023	- €		
	Terreno	Carovigno	Centopezze	Terreno	18	80		Uliveto	360 mq	350,00 €	01 del 14/03/2023	- €		
6	Fabbricato	Brindisi	Uggio	Unità collabente	179	324	1	F/2	-	34.053,00 €	n. 5 del 28/09/2022	- €	Vincoli non esistenti	**34.053,00 €**
7	Fabbricato	Brindisi	Uggio	Unità collabente	179	325	1	F/2	-	8.284,00 €	n. 5 del 28/09/2022	- €	Vincoli non esistenti	**8.284,00 €**
8	Fabbricato	Brindisi	Uggio	Unità collabente	179	326	1	F/2	-	27.179,30 €	n. 5 del 28/09/2022	- €	Vincoli non esistenti	**27.179,30 €**
9	Fabbricato	Brindisi	Uggio	Unità collabente	179	326	2	F/2	-	16.567,90 €	n. 5 del 28/09/2022	- €	Vincoli non esistenti	**16.567,90 €**
10	Fabbricato	Brindisi	Uggio	Unità collabente	179	326	3	F/2	-	13.924,80 €	n. 5 del 28/09/2022	- €	Vincoli non esistenti	**13.924,80 €**

REGIONE PUGLIA

DIPARTIMENTO BILANCIO, AFFARI GENERALI E INFRASTRUTTURE
Sezione Demanio e Patrimonio
Servizio Amministrazione Beni del Demanio Armentizio, ONC e Riforma Fondiaria

PROVINCIA DI FOGGIA

Lotto n.	Tipologia immobile	Comune	Località	Descrizione immobile	Dati catastali					Stima Collegio di verifica		Spese sostenute dall'Amministrazione	Vincoli D.Lgs. 42/2004 e s.m.i.	Prezzo a base d'asta
					Fg	P.lla	Sub.	Cat.	Cons.	Valore	Verbale			
11	Terreno	Biccari	Berardinone Vecchio	Terreno	7	122	-	-	13320 mq.	11.887,34 €	Verbale del 16/09/2020	- €	Vincoli non esistenti	**11.887,34 €**
					7	123	-	-						
12	Terreno	Cerignola	Borgo libertà	Terreno	428	173	-	-	37565 mq.	80.464,23 €	Verbale del 16/09/2020	- €	Vincoli non esistenti	**80.464,23 €**
						181	-	-						
						236	-	-						
13	Terreno	Cerignola	Borgo Moschella	Terreno	366	25	-	-	13063 mq.	10.453,00 €	Verbale dell'11/06/2019	- €	Vincoli non esistenti	**10.453,00 €**
14	Terreno	Cerignola	Borgo Moschella	Terreno	366	317	-	-	3503 mq.	2.375,00 €	Verbale dell'11/06/2019	- €	Vincoli non esistenti	**2.375,00 €**
15	Terreno	Chieuti	Bivento	Terreno	15	4	AA	-	5770 mq.	9.960,00 €	Verbale del 17/09/2019	- €	Vincoli non esistenti	**9.960,00 €**
	Fabbricato diruto			Fabbricato diruto		4	AB	-						
	Terreno			Terreno		146	-	-						
	Terreno			Terreno		148	-	-						
16	Fabbricato	Chieuti	Fantina	Fabbricato	30	49	4	A/3	3,5 vani	21.350,00 €	Verbale del 15/01/2020	- €	Vincoli non esistenti	**26.000,00 €**
	Terreno			Terreno		178	-	-	353 mq.	4.650,00 €				
17	Terreno	Foggia	Torre Giuducci	suolo edificatorio in zona D/4	76	385	-	-	1164 mq.	126.592,00 €	valutazione U.T.E.	- €	Vincoli non esistenti	**126.592,00 €**
18	Terreno	Lesina	Fischino	Terreno	2	412	-	-	14220 mq.	26.646,00 €	Verbale del 21/05/2019	- €	Vincoli non esistenti	**26.646,00 €**
19	Terreno	Manfredonia	Fonte Rosa	Terreno	139	134	-	-	9904 mq.	15.531,00 €	Verbale del 17/09/2019	- €	Vincoli non esistenti	**15.531,00 €**
						242	-	-				- €		
20	Terreno	Manfredonia	Fonte Rosa	Terreno	139	135	-	-	17745 mq.	21.642,00 €	Verbale del 17/09/2019	- €	Vincoli non esistenti	**21.642,00 €**
						136	-	-				- €		
21	Terreno	Manfredonia	Fonte Rosa	Terreno	139	243	-	-	6599 mq.	11.007,00 €	Verbale del 17/09/2019	- €	Vincoli non esistenti	**11.007,00 €**
						246	-	-				- €		
22	Terreno	Apricena	S.Sabino	Area marmifera	10	320	-	-	17331 mq.	25.150,00 €	Verbale del 17/09/2019	- €	Vincoli non esistenti	**25.150,00 €**

PROVINCIA DI LECCE

Lotto n.	Tipologia immobile	Comune	Località	Descrizione immobile	Dati catastali					Stima Collegio di verifica		Spese sostenute dall'Amministrazione	Vincoli D.Lgs. 42/2004 e s.m.i.	Prezzo a base d'asta
					Fg	P.lla	Sub.	Cat.	Cons.	Valore	Verbale			
23	Fabbricato	Lecce	Frigole		100	159	6	C/1	107 mq	52.000,00 €	01 del 14/03/2023	- €	Vincoli non esistenti	**52.000,00 €**
24	Fabbricato	Lecce	Frigole	Unità collabente	100	45	21	F/2	-	36.575,57 €	n. 12162 del 06/07/2021	- €	Verifica in corso	**36.575,57 €**
25	Fabbricato	Lecce	Frigole	Unità collabente	100	45	22	F/2	-	26.738,56 €	n. 12162 del 06/07/2021	- €	Verifica in corso	**26.738,56 €**
26	Fabbricato	Lecce	Frigole	Unità collabente	100	45	23	F/2	-	34.102,07 €	n. 12162 del 06/07/2021	- €	Verifica in corso	**34.102,07 €**
27	Fabbricato	Lecce	Frigole	Unità collabente	100	45	24	F/2	-	72.182,56 €	n. 12162 del 06/07/2021	- €	Verifica in corso	**72.182,56 €**
28	Terreno	Otranto	Frassanito	Terreno	2	10	-	-	9.817 mq	4.912,50 €	05 del 06/11/2023	- €	Vincoli non esistenti	**4.912,50 €**
29	Terreno	Otranto	Frassanito	Terreno	2	947	-	-	1.532 mq	766,60 €	05 del 06/11/2023	- €	Vincoli non esistenti	**766,60 €**
30	Terreno	Otranto	Frassanito	Terreno	2	984	-	-	8.959 mq	7.073,30 €	05 del 06/11/2023	- €	Vincoli non esistenti	**7.073,30 €**
31	Terreno	Otranto	Frassanito	Terreno	4	168	-	-	29.512 mq	15.752,37 €	05 del 06/11/2023	- €	Vincoli non esistenti	**15.752,37 €**

PROVINCIA DI TARANTO

Lotto n.	Tipologia immobile	Comune	Località	Descrizione immobile	Dati catastali					Stima Collegio di verifica		Spese sostenute dall'Amministrazione	Vincoli D.Lgs. 42/2004 e	Prezzo a base d'asta
					Fg	P.lla	Sub.	Cat.	Cons.	Valore	Verbale			
32	Fabbricato	Mottola	San Basilio	Fabbricato	35	41	2	A/3	3,5 vani	20.210,00 €	01 del 14/03/2023	4.567,00 €	Vincoli non esistenti	**24.777,00 €**
33	Fabbricato	Mottola	San Basilio	Fabbricato	35	41	3	A/3	3,5 vani	20.210,00 €	01 del 14/03/2023	4.567,00 €	Vincoli non esistenti	**24.777,00 €**

1 – AMMINISTRAZIONE BANDITRICE

Regione Puglia – Dipartimento Bilancio, Affari generali e Infrastrutture – Sezione Demanio e Patrimonio - Servizio Amministrazione Beni del Demanio Armentizio, ONC e Riforma Fondiaria – Via G.Gentile, 52 - 70126 Bari (Italia) – Tel. 0805407781 –– Sito internet – https://www.regione.puglia.it – pec: servizio.riformafondiaria@pec.rupar.puglia.it

2 – PREZZI A BASE D'ASTA

- **Lotto n. 1 -**; Fabbricato in agro di Altamura, località Franchini, identificato al NCEU al Fg. 3 p.lla 275 sub. 1, categoria F/2, consistenza N.d.;
  Prezzo base d'asta: € 195.324,00 (Euro centonovantacinquemilatrecentoventiquattro/00);

- **Lotto n. 2 -**; Fabbricato in agro di Altamura, località Franchini, identificato al NCEU al Fg. 3 p.lla 295 sub. 1, categoria BCNC, consistenza N.d.; Fabbricato in agro di Altamura, località Franchini, identificato al NCEU al Fg. 3 p.lla 295 sub. 2, categoria F/2, consistenza N.d.; Fabbricato in agro di Altamura, località Franchini, identificato al NCEU al Fg. 3 p.lla 295 sub. 3, categoria F/2, consistenza N.d.;
  Prezzo base d'asta: € 44.730,00 (Euro quarantaquattromilasettecentrotrenta/00);
- **Lotto n. 3 -**; Fabbricato in agro di Altamura, località Franchini, identificato al NCEU al Fg. 3 p.lla 298 sub. 1, categoria BCNC, consistenza N.d.; Fabbricato in agro di Altamura, località Franchini, identificato al NCEU al Fg. 3 p.lla 298 sub. 2, categoria F/2, consistenza N.d.; Fabbricato in agro di Altamura, località Franchini, identificato al NCEU al Fg. 3 p.lla 298 sub. 3, categoria F/2, consistenza N.d.;
  Prezzo base d'asta: € 65.310,00 (Euro sessantacinquemilatrecentodieci/00);
- **Lotto n. 4 -**; Fabbricato in agro di Altamura, località Franchini, identificato al NCEU al Fg. 3 p.lla 300 sub. 1, categoria F/2, consistenza N.d.;
  Prezzo base d'asta: € 40.110,00 (Euro quarantamilacentodieci/00);
- **Lotto n. 5 -**; Fabbricato in agro di Carovigno, località Centopezze, identificato al NCEU al Fg. 18 p.lla 15, Fabbricato diruto; Terreno in agro di Carovigno, località Centopezze, identificato al NCT al Fg. 18 p.lla 43, categoria Uliveto, consistenza 3230 mq; Terreno in agro di Carovigno, località Centopezze, identificato al NCT al Fg. 18 p.lla 80, categoria Uliveto, consistenza 360 mq;
  Prezzo base d'asta: € 54.030,00 (Euro cinquantaquattromilatrenta/00);
- **Lotto n. 6 -**; Fabbricato in Brindisi (BR) Località Uggio, identificato al NCEU al Fg. 179 p.lla 324 sub. 1 categoria F/2, consistenza N.d.;
  Prezzo base d'asta: € 34.053,00 (Euro trentaquattromilacinquantatre/00);
- **Lotto n. 7 -** Fabbricato in Brindisi (BR) Località Uggio, identificato al NCEU al Fg. 179 p.lla 325 sub. 1 categoria F/2, consistenza N.d.;
  Prezzo base d'asta: € 8.284,00 (Euro ottomiladuecentoottantaquattro/00);
- **Lotto n. 8 -** Fabbricato in Brindisi (BR) Località Uggio, identificato al NCEU al Fg. 179 p.lla 326 sub. 1 categoria F/2, consistenza N.d.;
  Prezzo base d'asta: € 21.179,30 (Euro ventunomilacentosettantanove/30);
- **Lotto n. 9 -** Fabbricato in Brindisi (BR) Località Uggio, identificato al NCEU al Fg. 179 p.lla 326 sub. 2 categoria F/2, consistenza N.d.;
  Prezzo base d'asta: € 16.567,90 (Euro sedicimilacinquecentosessantasette/90);
- **Lotto n. 10 -** Fabbricato in Brindisi (BR) Località Uggio, identificato al NCEU al Fg. 179 p.lla 326 sub. 3 categoria F/2, consistenza N.d.;
  Prezzo base d'asta: € 13.924,80 (Euro tredicimilanovecentoventiquattro/80);
- **Lotto n. 11 -** Terreno in Biccari (FG) Località Berardinone Vecchio, identificato al NCT al Fg. 7 p.lle 122 – 123, consistenza 13.320 mq;
  Prezzo base d'asta: € 11.887,34 (Euro undicimilaottocentoottantasette/34);
- **Lotto n. 12 -** Terreni in Cerignola (FG) Località Borgo Libertà, identificato al NCT al Fg. 428 p.lla 173 – 181 – 236 , consistenza 37.565 mq;
  Prezzo base d'asta: € 80.464,23 (Euro ottantamilaquattrocentosessantaquattro/23);
- **Lotto n. 13 -** Terreno in Cerignola (FG) Località Borgo Moschella, identificato al NCT al Fg. 366 p.lla 25, consistenza 13.063 mq;
  Prezzo base d'asta: € 10.453,00 (Euro diecimilaquattrocentocinquantatre/00);

- **Lotto n. 14 -** Terreno in Cerignola (FG) Località Borgo Moschella, identificato al NCT al Fg. 366 p.lla 317, consistenza 3.503 mq;
  Prezzo base d'asta: € 2.375,00 (Euro duemilatrecentosettantacinque/00);
- **Lotto n. 15 -** Terreni in Chieuti (FG) Località Bivento, identificati al NCT al Fg. 15 p.lle 4 – 146 – 148, consistenza 5.770 mq;
  Prezzo base d'asta: € 9.960,00 (Euro novemilanovecentosessanta/00);
- **Lotto n. 16 –** Fabbricato e terreno in Chieuti (FG) Località fantina, identificati al NCEU al Fg. 30 p.lla 49 sub 4 consistenza 3,5 vani e al NCT al Fg 30 plla 178, consistenza 353 mq;
  Prezzo base d'asta: € 26.000,00 (Euro ventiseimila/00);
- **Lotto n. 17 -** Terreno in Foggia (FG) Località Torre Giudicci, identificato al NCT al Fg. 76 p.lla 385, consistenza 1.164 mq;
  Prezzo base d'asta: € 126.592,00 (Euro centoventiseimilacinquecentonovantadue/00);
- **Lotto n. 18 -** Terreno in Lesina (FG) Località Fischino, identificato al NCT al Fg. 2 p.lla 412, consistenza 14.220 mq;
  Prezzo base d'asta: € 26.646,00 (Euro ventiseimilaseicentoquarantasei/00);
- **Lotto n. 19 -** Terreni in Manfredonia (FG) Località Fonte Rosa, identificati al NCT al Fg. 139 p.lle 134 - 242, consistenza 9.904 mq;
  Prezzo base d'asta: € 15.531,00 (Euro quindicimilacinquecentotrentuno/00);
- **Lotto n. 20 -** Terreni in Manfredonia (FG) Località Fonte Rosa, identificati al NCT al Fg. 139 p.lle 135 – 136, consistenza 17.745 mq;
  Prezzo base d'asta: € 21.642,00 (Euro ventunomilaseicentoquarantadue/00);
- **Lotto n. 21 -** Terreni in Manfredonia (FG) Località Fonte Rosa, identificati al NCT al Fg. 139 p.lle 243 – 246, consistenza 6.599 mq;
  Prezzo base d'asta: € 11.007,00 (Euro undicimilasette/00);
- **Lotto n. 22 -** Terreno in Apricena (FG) Località San Sabino, identificato al NCT al Fg. 10 p.lla 320, consistenza 17.331 mq;
  Prezzo base d'asta: € 25.150,00 (Euro venticinquemilacentocinquanta/00);
- **Lotto n. 23 -**; Fabbricato in agro di Lecce (LE), località Frigole, identificato al NCEU al Fg. 100 p.lla 159 sub. 6, categoria C/1, consistenza 91 mq;
  Prezzo base d'asta: € 52.000,00 (Euro cinquantaduemila/00);
- **Lotto n. 24 -** Fabbricato in Lecce (LE) Località Frigole, identificato al NCEU al Fg. 100 p.lla 45 sub 21 categoria F/2, consistenza N.d.;
  Prezzo base d'asta: € 36.575,57 (Euro trentaseimilacinquecentosettantacinque/57);
- **Lotto n. 25 -** Fabbricato in Lecce (LE) Località Frigole, identificato al NCEU al Fg. 100 p.lla 45 sub 22 categoria F/2, consistenza N.d.;
  Prezzo base d'asta: € 26.738,56 (Euro ventiseimilasettecentotrentotto/56);
- **Lotto n. 26 -** Fabbricato in Lecce (LE) Località Frigole, identificato al NCEU al Fg. 100 p.lla 45 sub 23 categoria F/2, consistenza N.d.;
  Prezzo base d'asta: € 34.102,07 (Euro trentaquattromilacentodue/07);
- **Lotto n. 27 -** Fabbricato in Lecce (LE) Località Frigole, identificato al NCEU al Fg. 100 p.lla 45 sub 24 categoria F/2, consistenza N.d.;
  Prezzo base d'asta: € 72.182,56 (Euro settantaduemilacentoottantadue/56);

- **Lotto n. 28 -** Terreno in Otranto (LE) Località Frassanito, identificato al NCT al Fg. 2 p.lla 10, consistenza 9.817 mq;
  Prezzo base d'asta: € 4.912,50 (Euro quattromilanovecentododici/50);
- **Lotto n. 29 -** Terreno in Otranto (LE) Località Frassanito, identificato al NCT al Fg. 2 p.lla 947, consistenza 1.532 mq;
  Prezzo base d'asta: € 766,60 (Euro settecentosessantasei/60);
- **Lotto n. 30 -** Terreno in Otranto (LE) Località Frassanito, identificato al NCT al Fg. 2 p.lla 984, consistenza 8.959 mq;
  Prezzo base d'asta: € 7.073,30 (Euro settemilasettantatre/30);
- **Lotto n. 31 -** Terreno in Otranto (LE) Località Frassanito, identificato al NCT al Fg. 4 p.lla 168, consistenza 29.512 mq;
  Prezzo base d'asta: € 15.752,37 (Euro quindicimilasettecentocinquantadue/37);
- **Lotto n. 32 -**; Fabbricato in agro di Mottola, località San Basilio, identificato al NCEU al Fg. 35 p.lla 41 sub. 2, categoria A/3, consistenza 3,5 vani;
  Prezzo base d'asta: € 24.777,00 (Euro ventiquattromilasettecentosettantasette/00);
- **Lotto n. 33 -**; Fabbricato in agro di Mottola, località San Basilio, identificato al NCEU al Fg. 35 p.lla 41 sub. 3, categoria A/3, consistenza 3,5 vani;
  Prezzo base d'asta: € 24.777,00 (Euro ventiquattromilasettecentosettantasette/00);

3 – PROCEDURA DI GARA E CRITERIO DI AGGIUDICAZIONE

L'alienazione dei cespiti sarà effettuata mediante esperimento d'asta pubblica in n. 33 Lotti distinti.
Ai sensi dell'art. 73, comma 1, lett. c) e dell'art. 76 commi 1, 2, 3, del R.D. 23/5/1924, n. 827, la procedura sarà espletata con procedura di pubblico incanto, con il metodo delle offerte segrete, in aumento rispetto al prezzo a base d'asta sopra indicato; non sono ammesse offerte al ribasso o di importo pari alla base d'asta, in variante, condizionate, parziali, indeterminate, plurime. In caso di discordanza fra i valori espressi in cifre e quelli espressi in lettere verrà considerata l'offerta più vantaggiosa per l'Amministrazione. In caso di discordanza tra l'offerta indicata nel modello B1 e quella indicata dall'offerente sulla piattaforma EmPULIA, verrà considerata l'offerta indicata nel modello B1.
Non è consentita la presentazione, per il medesimo Lotto, di più offerte segrete da parte di uno stesso soggetto e/o, in caso di persone giuridiche, da parte di società tra loro controllate e/o collegate, ai sensi dell'art. 2359 c.c., pena l'esclusione dalla presente procedura.
Si potrà procederà all'aggiudicazione anche in presenza di una sola offerta valida ai sensi dell'art. 65, punto 10 del R.D. n. 827/24.
Tale Avviso non vincola la Regione Puglia alla vendita del bene.
L'Amministrazione banditrice si riserva la facoltà di annullare o revocare il presente Avviso, sospendere o rinviare lo stesso, anche successivamente all'approvazione degli atti di gara e sino alla stipula dell'atto pubblico di compravendita per motivi di legittimità o sopravvenuti motivi di interesse pubblico generale in applicazione della normativa vigente, senza che possa essere addebitata alcuna responsabilità all'operatore pubblico.
L'istante con la presentazione dell'offerta accetta tutte le disposizioni del presente Avviso.

4 – CONDIZIONI DI ALIENAZIONE

Gli immobili vengono alienati a corpo e non a misura, nello stato di fatto e di diritto in cui si trovano, compresi eventuali oneri attivi e passivi, servitù continue e discontinue, apparenti e non apparenti. Non vi sarà luogo ad azione per lesione, né ad aumento o diminuzione di prezzo, per qualunque materiale errore nella descrizione dei beni posti in vendita, ovvero nella determinazione del prezzo, nella indicazione della superficie, della consistenza, dei confini, numeri di mappa. La Regione non assume altra obbligazione o garanzia, se non per il fatto di sofferta evizione, nel qual caso il compenso spettante al compratore sarà limitato al puro rimborso del prezzo corrisposto e delle spese contrattuali. Ove la evizione fosse parziale, il compratore non avrà diritto che al rimborso della quota di prezzo e di spese corrispondente alla parte evitta, escluso qualsiasi altro maggiore od accessorio compenso.

5 – DOCUMENTAZIONE DI GARA

La documentazione integrale di gara, costituita dal presente avviso e dai relativi allegati, è disponibile sul sito *www.regione.puglia.it* e sul sito *www.EmPULIA.it*.

Per ogni lotto è resa disponibile inoltre, tramite la piattaforma telematica EmPULIA, la documentazione tecnica in possesso del Servizio Amministrazione Beni del Demanio Armentizio, ONC e Riforma Fondiaria.

6 – COMUNICAZIONI

Tutte le comunicazioni e gli scambi di informazioni inerenti la presente procedura di gara saranno eseguite utilizzando mezzi di comunicazione elettronici, ai sensi dell'art. 40 del D.Lgs 50/2016, applicabile in via transitoria sino al 31/12/2023 in osservanza di quanto previsto dalle disposizioni transitorie dettate dall'art. 225 del D.Lgs. 36/2023 e saranno inoltrate come "avviso" all'indirizzo di posta elettronica del soggetto partecipante e/o suo legale rappresentante, così come risultante dai dati presenti inseriti in fase di registrazione sul Portale EmPULIA.

Le comunicazioni relative alla presente procedura di gara – comprese le comunicazioni di esclusione – saranno comunicate agli operatori economici interessati tramite il Portale e saranno reperibili nell'area privata del Portale (ossia l'area visibile dopo l'inserimento dei codici di accesso) sia nella sezione "documenti collegati" sia nella cartella "comunicazioni". Le stesse saranno inoltrate, come avviso, all'indirizzo e-mail del legale rappresentante degli operatori economici, così come risultante dai dati presenti sul Portale.

Le comunicazioni relative a: 1) aggiudicazione; 2) esclusione; 3) decisione di non aggiudicare la vendita; 4) attivazione del soccorso istruttorio, saranno effettuate utilizzando il domicilio digitale presente negli indici di cui agli articoli 6-bis e 6-ter del decreto legislativo n. 82/05 per gli operatori economici transfrontalieri, attraverso un indirizzo di servizio elettronico di recapito certificato qualificato ai sensi del Regolamento eIDAS. Se l'operatore economico non è presente nei predetti indici dovrà eleggere domicilio digitale speciale presso la stessa Piattaforma e le comunicazioni di cui sopra saranno effettuate utilizzando tale domicilio digitale.

I concorrenti sono tenuti ad indicare e tenere aggiornato direttamente sul Portale l'indirizzo PEC quale domicilio digitale da utilizzare ai fini delle comunicazioni, in conformità a quanto previsto dagli artt.6-bis e 6-ter del CAD; gli operatori economici transfrontalieri devono indicare un indirizzo di servizio elettronico di recapito certificato qualificato ai sensi del Regolamento eIDAS.

In caso di raggruppamenti temporanei, GEIE, aggregazioni di rete o consorzi ordinari, anche se non ancora costituiti formalmente, gli operatori economici raggruppati, aggregati o consorziati eleggono domicilio digitale presso il mandatario/capofila al fine della ricezione delle comunicazioni relative alla presente procedura.

In caso di consorzi di cui all'articolo 65, comma 2, lettera b), c) e d) del Codice, la comunicazione recapitata nei modi sopra indicati al consorzio si intende validamente resa a tutte le consorziate.
In caso di avvalimento, la comunicazione recapitata all'offerente nei modi sopra indicati si intende validamente resa a tutti gli operatori economici ausiliari.
Si invitano comunque tutte le imprese associate ad effettuare la registrazione sul Portale.

7 – SOGGETTI AMMESSI ALLA GARA E REQUISITI DI PARTECIPAZIONE

Alla procedura di gara potranno partecipare persone fisiche maggiorenni e persone giuridiche che non si trovino in situazioni che comportino la perdita o la sospensione della capacità di contrattare con la Pubblica Amministrazione alla data di scadenza del termine per la presentazione della domanda.
Sono esclusi dalla gara gli operatori economici per i quali sussistono cause di esclusione di cui all'art. 94 e 95 del D.Lgs. 36/2023 e ss.mm.ii.
Per partecipare alla procedura di gara i soggetti interessati, a pena di esclusione, dovranno compilare e inoltrare la "Domanda di partecipazione", utilizzando uno dei due modelli "*A/PF – Domanda di partecipazione Persona Fisica*" ovvero "*A/PG - Domanda di partecipazione Persona Giuridica*" e le "Dichiarazioni integrative", utilizzando uno dei modelli "*A1/PF – Dichiarazioni integrative Persona Fisica*" ovvero "*A1/PG – Dichiarazioni integrative Persona Giuridica*", allegate al presente Avviso, nelle quali dichiareranno, in conformità alle disposizioni di cui al DPR 445/2000, di non trovarsi in alcuna delle circostanze ostative di cui all'articolo 94 e 95 del D.lgs. n. 36/2023 e ss.mm.ii. e di non aver riportato condanna per alcuno dei delitti di cui all'art. 32 bis, ter e quater codice penale, dai quali consegue l'incapacità di contrarre con la Pubblica Amministrazione.
Tali condizioni devono permanere per tutto lo svolgimento della procedura di gara e fino alla stipulazione del contratto.
È ammessa la partecipazione in forma singola o in raggruppamento, purché il raggruppamento sia già formalmente costituito alla data di presentazione dell'offerta.
Uno stesso soggetto potrà partecipare ai diversi lotti a condizione che presenti domande distinte e formalmente complete per ciascun lotto.
Non è consentito a un medesimo soggetto di partecipare allo stesso lotto di gara presentando più domande di ammissione come singolo e/o come concorrente in una delle forme associative di cui sopra, ovvero di avere rapporti di controllo e collegamento formale o sostanziale con altri operatori che partecipano alla gara singolarmente o nelle forme associative sopra elencate, a pena di esclusione di tutte le diverse domande presentate.
I consorzi stabili sono tenuti a indicare per quali consorziati il consorzio concorre; a questi ultimi è fatto divieto di partecipare, in qualsiasi altra forma, alla gara; in caso di violazione sono esclusi sia il consorzio che il consorziato.
Non saranno ammesse le offerte per procura e per persona da nominare.

8 – PARTECIPAZIONE CONGIUNTA

Nel caso in cui più soggetti intendano partecipare congiuntamente all'asta, gli stessi resteranno solidalmente obbligati.
In tal caso:
– tutti i soggetti dovranno singolarmente possedere i requisiti richiesti per la partecipazione alla procedura a pena di esclusione e, pertanto, ciascuno di essi dovrà produrre le dichiarazioni integrative di cui al mod.A2/PF e al mod. A2/PG;

– la cauzione costituita con fideiussione bancaria o polizza assicurativa dovrà essere intestata a tutti i soggetti; al versamento del deposito cauzionale mediante PagoPa dovranno provvedere tutti i soggetti che intendano partecipare congiuntamente in maniera proporzionale;
– l'offerta economica dovrà essere sottoscritta da tutti i soggetti che partecipano congiuntamente, a pena di esclusione.
I soggetti offerenti dovranno inoltre indicare nella domanda di partecipazione (mod. A1/PF o mod. A1/PG) il nominativo del rappresentante e mandatario, che sarà unico referente nei confronti dell'Amministrazione.

9 – SOPRALLUOGO E PRESA VISIONE DEI LOTTI

La presa visione degli immobili costituenti i Lotti oggetto della presente procedura di alienazione potrà avvenire mediante sopralluogo facoltativo che potrà essere effettuato, previo appuntamento, da richiedere perentoriamente entro le ore 12:00 del 20/12/2023.
La richiesta dovrà essere redatta utilizzando il mod. C1 – "Istanza di sopralluogo", debitamente sottoscritto con firma digitale, allegato al presente atto e dovrà pervenire esclusivamente a mezzo pec al seguente indirizzo Pec: servizio.riformafondiaria@pec.rupar.puglia.it, inserendo in copia conoscenza l'indirizzo email m.postiglione@regione.puglia.it, specificando il nominativo del richiedente, un contatto telefonico e il/i Lotto/i per il quale si richiede il sopralluogo per la presa visione.
I sopralluoghi verranno fissati secondo un calendario predisposto sulla base dell'ordine cronologico di ricezione delle richieste trasmesse, dando comunicazione ai singoli richiedenti sul giorno e l'ora dell'appuntamento fissato.
Le richieste di sopralluogo che dovessero pervenire oltre il termine sopra indicato non saranno prese in considerazione.
In caso di avvenuto sopralluogo, l'offerente dovrà inserire il relativo attestato rilasciato da delegato dell'Amministrazione Regionale all'interno della Busta n.1 "Documentazione amministrativa".

10 – DEPOSITO CAUZIONALE

L'offerta deve essere corredata da un deposito cauzionale pari al 10% (dieci per cento) del prezzo posto a base d'asta per ciascun lotto cui si presenti l'offerta economica. Di seguito sono riportati gli importi dovuti a titolo di deposito cauzionale per ciascun lotto:

- **Lotto n. 1 -** Deposito cauzionale: **€ 19.532,40 (Euro diciannovemilacinquecentotrentadue/40);**
- **Lotto n. 2 -** Deposito cauzionale: **€ 4.473,00 (Euro quattromilaquattrocentosettantatre/00);**
- **Lotto n. 3 -** Deposito cauzionale: **€ 6.531,00 (Euro seimilacinquecentotrentuno/00);**
- **Lotto n. 4 -** Deposito cauzionale: **€ 4.011,00 (Euro quattromilaundici/00);**
- **Lotto n. 5 -** Deposito cauzionale: **€ 5.403,00 (Euro cinquemilaquattrocentotre/00);**
- **Lotto n. 6 -** Deposito cauzionale: **€ 3.405,30 (Euro tremilaquattrocentocinque/30);**
- **Lotto n. 7 -** Deposito cauzionale: **€ 828,40 (Euro ottocentoventotto/40);**
- **Lotto n. 8 -** Deposito cauzionale: **€ 2.117,93 (Euro duemilacentodiciassette/93);**
- **Lotto n. 9 -** Deposito cauzionale: **€ 1.656,79 (Euro milleseicentocinquantasei/79);**
- **Lotto n. 10 -** Deposito cauzionale: **€ 1.392,48 (Euro milletrecentonovantadue/48);**
- **Lotto n. 11 -** Deposito cauzionale: **€ 1.188,73 (Euro millecentoottantotto/73);**
- **Lotto n. 12 -** Deposito cauzionale: **€ 8.046,42 (Euro ottomilaquarantasei/42);**
- **Lotto n. 13 -** Deposito cauzionale: **€ 1.045,30 (Euro millequarantacinque/30);**

- **Lotto n. 14 -** Deposito cauzionale: **€ 237,50 (Euro duecentotrentasette/50);**
- **Lotto n. 15 -** Deposito cauzionale: **€ 996,00 (Euro novecentonovantasei/00);**
- **Lotto n. 16 -** Deposito cauzionale: **€ 2.600,00 (Euro duemilaseicento/00);**
- **Lotto n. 17 -** Deposito cauzionale: **€ 12.659,20 (Euro dodicimilaseicentocinquantanove/20);**
- **Lotto n. 18 -** Deposito cauzionale: **€ 2.664,60 (Euro duemilaseicentosessantaquattro/60);**
- **Lotto n. 19 -** Deposito cauzionale: **€ 1.553,10 (Euro millecinquecentocinquantatre/10);**
- **Lotto n. 20 -** Deposito cauzionale: **€ 2.164,20 (Euro duemilacentosessantaquattro/20);**
- **Lotto n. 21 -** Deposito cauzionale: **€ 1.100,70 (Euro millecento/70);**
- **Lotto n. 22 -** Deposito cauzionale: **€ 2.515,00 (Euro duemilacinquecentoquindici/00);**
- **Lotto n. 23 -** Deposito cauzionale: **€ 5.200,00 (Euro cinquemiladuecento/00);**
- **Lotto n. 24 -** Deposito cauzionale: **€ 3.657,56 (Euro tremilaseicentocinquantasette/56);**
- **Lotto n. 25 -** Deposito cauzionale: **€ 2.673,86 (Euro duemilaseicentosettantatre/86);**
- **Lotto n. 26 -** Deposito cauzionale: **€ 3.410,21 (Euro tremilaquattrocentodieci/21);**
- **Lotto n. 27 -** Deposito cauzionale: **€ 7.218,26 (Euro settemiladuecentodiciotto/26);**
- **Lotto n. 28 -** Deposito cauzionale: **€ 491,25 (Euro quattrocentonovantuno/25);**
- **Lotto n. 29 -** Deposito cauzionale: **€ 76,66 (Euro settantasei/66);**
- **Lotto n. 30 -** Deposito cauzionale: **€ 707,33 (Euro settecentosette/33);**
- **Lotto n. 31 -** Deposito cauzionale: **€ 1.575,24 (Euro millecinquecentosettantacinque/24);**
- **Lotto n. 32 -** Deposito cauzionale: **€ 2.477,70 (Euro duemilaquattrocentosettantasette/70);**
- **Lotto n. 33 -** Deposito cauzionale: **€ 2.477,70 (Euro duemilaquattrocentosettantasette/70);**

Tale deposito cauzionale copre la mancata sottoscrizione del contratto dopo l'aggiudicazione dovuta ad ogni causa riconducibile all'aggiudicatario. Sono cause riconducibili all'aggiudicatario, tra l'altro, la mancata prova del possesso dei requisiti richiesti e dichiarati in sede di presentazione dell'offerta; la mancata produzione della documentazione richiesta e necessaria per la stipula del contratto; ovvero nel caso di esclusione dalla gara per dichiarazioni mendaci.
Si precisa che il deposito cauzionale è infruttifero e che quindi non sono dovuti interessi da parte della Regione.
Il deposito cauzionale è costituito, preferibilmente, tramite fideiussione bancaria o assicurativa rilasciata da imprese bancarie o assicurative che rispondano ai requisiti di cui all'art. 106, comma 3 del D,lgs. 36/2023 ad eccezione di quanto previsto all'ultimo periodo dello stesso comma. In ogni caso, la garanzia fideiussoria è, per quanto compatibile, conforme allo schema tipo di cui all'art. 117, comma 12 del D.Lgs. 36/2023. Gli operatori economici, prima di procedere alla sottoscrizione, sono tenuti a verificare che il soggetto garante sia in possesso dell'autorizzazione al rilascio di garanzie.
La garanzia fideiussoria dovrà:
1) contenere espressa menzione dell'oggetto e del soggetto garantito;
2) essere intestata a tutti gli offerenti in caso di partecipazione congiunta e a tutti gli operatori economici del costituito raggruppamento o consorzio;
3) per quanto compatibile, essere conforme allo schema tipo approvato con decreto del Ministro dello sviluppo economico del 16 settembre 2022 n. 193;
4) avere validità per 180 giorni dal termine ultimo per la presentazione dell'offerta;
5) prevedere espressamente:

a. la rinuncia al beneficio della preventiva escussione del debitore principale di cui all'art. 1944 del codice civile, volendo ed intendendo restare obbligata in solido con il debitore;
b. la rinuncia ad eccepire la decorrenza dei termini di cui all'art. 1957 del codice civile;
c. la loro operatività entro quindici giorni a semplice richiesta scritta della Regione Puglia;

La garanzia fideiussoria deve essere sottoscritta da un soggetto in possesso dei poteri necessari per impegnare il garante ed essere prodotte in originale o in copia autentica ai sensi dell'art. 18 del d.p.r. 28 dicembre 2000, n. 445.

Prima di procedere alla sottoscrizione, gli offerenti sono tenuti a verificare che il soggetto garante sia in possesso dell'autorizzazione al rilascio di garanzie.

Nel caso in cui al momento della scadenza della garanzia fideiussoria non sia ancora intervenuta l'aggiudicazione per cause derivanti da ritardi non dipendenti dalla volontà dell'Amministrazione, quest'ultima potrà richiedere al concorrente di estendere la durata e la validità dell'offerta e della relativa garanzia fideiussoria per ulteriori 90 giorni. In tal caso il concorrente potrà produrre una nuova cauzione di altro garante, in sostituzione della precedente, a condizione che abbia espressa decorrenza dalla data di presentazione dell'offerta.

Il mancato rinnovo della garanzia fideiussoria nei termini richiesti dall'Amministrazione è condizione di esclusione dalla procedura.

In alternativa alla garanzia fideiussoria, è possibile costituire il deposito cauzionale tramite pagamento secondo le vigenti procedure della normativa cosiddetta "PagoPA" (articolo 5 del CAD di cui al D.Lgs 82/2005) indicando come causale "Cauzione lotto __ – DGR 897-898/2023", utilizzando il Portale dei Pagamenti della Regione Puglia, secondo le modalità meglio indicate nella guida operativa pagamento cauzione con PagoPA, allegata al presente Avviso;

La mancata presentazione della documentazione attestante la costituzione del deposito cauzionale è sanabile, mediante soccorso istruttorio, solo a condizione che il deposito cauzionale sia stato già costituito formalmente prima del termine per la presentazione dell'offerta. È onere del concorrente dimostrare che tali documenti siano stati costituiti in data non successiva al termine di scadenza della presentazione delle offerte.

Non è sanabile e quindi è causa di esclusione la presentazione di una garanzia fideiussoria da parte di un soggetto non legittimato a rilasciare la garanzia o non autorizzato ad impegnare il garante.

Non è ammessa alcuna riduzione del deposito cauzionale, nemmeno nel caso in cui il concorrente sia in possesso della certificazione di qualità.

Per i concorrenti non ammessi o per i concorrenti non aggiudicatari, ad esclusione del secondo classificato, il deposito cauzionale sarà svincolato/restituito, senza la corresponsione di interessi, entro 60 giorni dal provvedimento di aggiudicazione.

Per il secondo classificato, il deposito cauzionale sarà trattenuto sino all'atto di sottoscrizione dell'atto definitivo di compravendita del bene e sarà successivamente svincolato/restituito senza la corresponsione di interessi.

Per il concorrente che sarà individuato quale contraente designato, il deposito cauzionale sarà svincolato/restituito successivamente al versamento dell'anticipo del prezzo di cui al punto 15.

In nessun caso il deposito cauzionale sarà trattenuto in conto prezzo sull'acquisto del bene.

11 – TERMINI E MODALITA' DI PRESENTAZIONE DELL'OFFERTA

L'offerta e la documentazione relativa alla procedura devono essere formulate in lingua italiana esclusivamente, tramite il Portale di eprocurement EmPULIA, raggiungibile attraverso il sito informativo

www.EmPULIA.it oppure direttamente dall'indirizzo https://eproc.EmPULIA.it/portale/index.asp secondo la procedura di seguito indicata.
Non sono considerate valide le offerte presentate attraverso modalità diverse.
Al fine di partecipare alla gara gli operatori economici concorrenti, a pena di esclusione, devono inviare, entro e non oltre le **ore 23:59 del 22/01/2024** la propria offerta telematica tramite il Portale di e-procurement EmPULIA.
L'offerta e la documentazione prevista dal presente Avviso deve essere presentata in formato digitale tramite la piattaforma EmPULIA, provvedendo alla sottoscrizione nei modi e nei termini di legge.
Le dichiarazioni sostitutive dovranno essere redatte ai sensi degli articoli 19, 46 e 47 del decreto del Presidente della Repubblica n.445/2000. L'utilizzo della firma digitale non richiede di allegare la copia del documento di identità del dichiarante. La documentazione presentata in copia, ove ammessa, è accompagnata da dichiarazione di conformità all'originale ai sensi del decreto legislativo n. 82/05.
È onere del concorrente comunicare tempestivamente eventuali variazioni dei dati dichiarati in sede di gara.

11.1 – LA PIATTAFORMA TELEMATICA DI NEGOZIAZIONE

Il funzionamento della Piattaforma avviene nel rispetto della legislazione vigente e, in particolare, del Regolamento UE n. 910/2014 (di seguito Regolamento eIDAS - electronic IDentification Authentication and Signature), del decreto legislativo n. 82/2005 (Codice dell'amministrazione digitale), del decreto legislativo n. 36/2023 e dei suoi atti di attuazione e delle Linee guida dell'AGID.
L'utilizzo della Piattaforma comporta l'accettazione tacita ed incondizionata di tutti i termini, le condizioni di utilizzo e le avvertenze contenute nei documenti di gara, nel predetto documento nonché di quanto portato a conoscenza degli utenti tramite le comunicazioni sulla Piattaforma.
L'utilizzo della Piattaforma avviene nel rispetto dei principi di autoresponsabilità e di diligenza professionale, secondo quanto previsto dall'articolo 1176, comma 2, del codice civile ed è regolato, tra gli altri, dai seguenti principi:
- parità di trattamento tra gli operatori economici;
- trasparenza e tracciabilità delle operazioni;
- standardizzazione dei documenti;
- comportamento secondo buona fede, ai sensi dell'articolo 1375 del codice civile;
- comportamento secondo correttezza, ai sensi dell'articolo 1175 del codice civile;
- segretezza delle offerte e loro immodificabilità una volta scaduto il termine di presentazione della domanda di partecipazione;
- gratuità. Nessun corrispettivo è dovuto dall'operatore economico e/o dall'aggiudicatario per il mero utilizzo della Piattaforma.

La Stazione appaltante non assume alcuna responsabilità per perdita di documenti e dati, danneggiamento di file e documenti, ritardi nell'inserimento di dati, documenti e/o nella presentazione della domanda, malfunzionamento, danni, pregiudizi derivanti all'operatore economico, da:
- difetti di funzionamento delle apparecchiature e dei sistemi di collegamento e programmi impiegati dal singolo operatore economico per il collegamento alla Piattaforma;
- utilizzo della Piattaforma da parte dell'operatore economico in maniera non conforme alla presente lettera invito e a quanto previsto nella documentazione, nelle Guide pratiche, nelle FAQ e nella Disciplina di Utilizzo disponibili direttamente sul Portale.

In caso di mancato funzionamento della Piattaforma o di malfunzionamento della stessa, non dovuti alle predette circostanze, che impediscono la corretta presentazione delle offerte, al fine di assicurare la massima partecipazione, la stazione appaltante può disporre la sospensione del termine di presentazione delle offerte per un periodo di tempo necessario a ripristinare il normale funzionamento della Piattaforma e la proroga dello stesso per una durata proporzionale alla durata del mancato o non corretto funzionamento, tenuto conto della gravità dello stesso, dandone tempestiva comunicazione sul proprio sito istituzionale nonché attraverso ogni altro strumento ritenuto idoneo.
La stazione appaltante si riserva di agire in tal modo anche quando, esclusa la negligenza dell'operatore economico, non sia possibile accertare la causa del mancato funzionamento o del malfunzionamento.
La Piattaforma garantisce l'integrità dei dati, la riservatezza delle offerte e delle domande di partecipazione. La Piattaforma è realizzata con modalità e soluzioni tecniche che impediscono di operare variazioni sui documenti definitivi, sulle registrazioni di sistema e sulle altre rappresentazioni informatiche e telematiche degli atti e delle operazioni compiute nell'ambito delle procedure, sulla base della tecnologia esistente e disponibile.
Le attività e le operazioni effettuate nell'ambito della Piattaforma sono registrate e attribuite all'operatore economico e si intendono compiute nell'ora e nel giorno risultanti dalle registrazioni di sistema.
Il sistema operativo della Piattaforma è sincronizzato sulla scala di tempo nazionale di cui al decreto del Ministro dell'industria, del commercio e dell'artigianato 30 novembre 1993, n. 591, tramite protocollo NTP o standard superiore.
L'utilizzo e il funzionamento della Piattaforma avvengono in conformità a quanto riportato nella documentazione, nelle Guide pratiche, nelle FAQ e nella Disciplina di Utilizzo disponibili direttamente sul Portale, che costituiscono parte integrante della presente lettera invito.
L'acquisto, l'installazione e la configurazione dell'hardware, del software, dei certificati digitali di firma, della casella di PEC o comunque di un indirizzo di servizio elettronico di recapito certificato qualificato, nonché dei collegamenti per l'accesso alla rete Internet, restano a esclusivo carico dell'operatore economico.
La Piattaforma è sempre. Per informazioni relative alla gestione delle sospensioni, limitazioni di accesso e/o interruzioni per la manutenzione ordinaria della stessa, si rimanda all' Art. 12-Manleva della Disciplina di Utilizzo disponibile direttamente sul Portale.

11.2 – DOTAZIONI TECNICHE

Ai fini della partecipazione alla presente procedura, ogni operatore economico deve dotarsi, a propria cura, spesa e responsabilità della strumentazione tecnica ed informatica conforme a quella indicata nella presente lettera invito e nella documentazione, nelle Guide pratiche, nelle FAQ e nella Disciplina di Utilizzo disponibili direttamente sul Portale, che disciplinano il funzionamento e l'utilizzo della Piattaforma.
In ogni caso è indispensabile:

a) disporre almeno di un personal computer conforme agli standard aggiornati di mercato, con connessione internet e dotato di un comune browser idoneo ad operare in modo corretto sulla Piattaforma;
b) disporre di un sistema pubblico per la gestione dell'identità digitale (SPID) di cui all'articolo 64 del decreto legislativo 7 marzo 2005, n. 82 o di altri mezzi di identificazione elettronica per il riconoscimento reciproco transfrontaliero ai sensi del Regolamento eIDAS, fatto salvo quanto previsto dal paragrafo 1.3. del presente disciplinare;

c) avere un domicilio digitale presente negli indici di cui agli articoli 6-bis e 6 ter del decreto legislativo 7 marzo 2005, n. 82 o, per l'operatore economico transfrontaliero, un indirizzo di servizio elettronico di recapito certificato qualificato ai sensi del Regolamento eIDAS, fatto salvo quanto previsto dal paragrafo 2.3. del presente disciplinare;
d) avere da parte del legale rappresentante dell'operatore economico (o da persona munita di idonei poteri di firma) un certificato di firma digitale, fatto salvo quanto previsto dal paragrafo MODALITÀ DI PRESENTAZIONE DELL'OFFERTA E SOTTOSCRIZIONE DEI DOCUMENTI DI GARA (ART. 12) del presente disciplinare;
e) in corso di validità, rilasciato da:
   - un organismo incluso nell'elenco pubblico dei certificatori tenuto dall'Agenzia per l'Italia Digitale (previsto dall'articolo 29 del decreto legislativo n. 82/05);
   - un certificatore operante in base a una licenza o autorizzazione rilasciata da uno Stato membro dell'Unione europea e in possesso dei requisiti previsti dal Regolamento n. 910/14;
   - un certificatore stabilito in uno Stato non facente parte dell'Unione europea quando ricorre una delle seguenti condizioni:
     i. il certificatore possiede i requisiti previsti dal Regolamento n. 910/14 ed è qualificato in uno stato membro;
     ii. il certificato qualificato è garantito da un certificatore stabilito nell'Unione Europea, in possesso dei requisiti di cui al regolamento n. 910/14;
     iii. il certificato qualificato, o il certificatore, è riconosciuto in forza di un accordo bilaterale o multilaterale tra l'Unione Europea e paesi terzi o organizzazioni internazionali.

11.3 – IDENTIFICAZIONE

Per poter presentare offerta è necessario accedere alla Piattaforma EmPULIA.
L'accesso è gratuito ed è consentito a seguito dell'identificazione online dell'operatore economico.
L'identificazione avviene o mediante il sistema pubblico per la gestione dell'identità digitale di cittadini e imprese (SPID) o attraverso gli altri mezzi di identificazione elettronica per il riconoscimento reciproco transfrontaliero ai sensi del Regolamento eIDAS ovvero tramite il rilascio di specifiche credenziali; per eventuali modalità di identificazione digitale si rinvia a quanto previsto nella documentazione, nelle Guide pratiche, nelle FAQ e nella Disciplina di Utilizzo disponibili direttamente sul Portale.
Una volta completata la procedura di identificazione, ad ogni operatore economico identificato viene attribuito un profilo da utilizzare nella procedura di gara.

11.4 – PRESENTAZIONE DELL'OFFERTA SULLA PIATTAFORMA EMPULIA

Al fine di partecipare alla gara gli operatori economici concorrenti, a pena di esclusione, devono inviare, entro e non oltre le **ore 23:59 del 22/01/2024**, la propria offerta telematica, tramite il Portale EmPULIA, raggiungibile attraverso il sito informativo www.EmPULIA.it, oppure direttamente all'indirizzo https://eproc.EmPULIA.it/portale/index.asp, secondo la procedura di seguito indicata:
1) Registrarsi al Portale tramite l'apposito link Registrati presente sulla home page del sito informativo EmPULIA (www.EmPULIA.it): l'operatore economico deve inserire un indirizzo di posta elettronica certificata del legale rappresentante;
2) Accedere al sito informativo www.EmPULIA.it e cliccare su Login (al centro della toolbar blu nella parte alta della pagina); inserire la propria terna di valori (codice di accesso, nome utente e password) e cliccare su ACCEDI. Alternativamente, l'accesso a EmPULIA potrà avvenire anche tramite il sistema di autenticazione SPID. L'utente potrà accedere tramite le proprie credenziali SPID solo se risulta già registrato al Sistema.

Qualora non lo sia, deve necessariamente prima registrarsi. Per procedere all'accesso attraverso la modalità di autenticazione prevista, cliccare sul comando presente nella schermata Accedi tramite SPID – CIE – CNS.
A seconda di come si intende effettuare l'accesso, cliccare sul link di interesse SPID, CIE oppure CNS/TSCNS.
In caso di problematiche relative all'accesso, in particolare alla correttezza delle credenziali utilizzate per l'accesso al Sistema con strumenti o codici necessari per l'accertamento dell'identità digitale tramite SPID, CIE, TS-CNS l'utente dovrà contattare i servizi di assistenza resi disponibili dagli Enti preposti o dal gestore di identità di riferimento (nel caso di SPID gli identity provider con cui questo è stato attivato). InnovaPuglia S.p.A. non è responsabile degli eventuali malfunzionamenti in fase di accesso con le credenziali SPID, CIE e CNS dipendenti da fattori o variabili telematiche e di identificazione da essa non direttamente gestite.
3) Cliccare sulla sezione AVVISI / BANDI;
4) Cliccare sulla riga dove è riportata la scritta BANDI PUBBLICATI: si aprirà l'elenco di tutti i bandi pubblicati nello stato Presentazione Offerte;
5) Cliccare sulla lente VEDI situata nella colonna DETTAGLIO, in corrispondenza del bando di gara oggetto della procedura;
6) Visualizzare gli atti di gara e gli allegati nella sezione DOCUMENTAZIONE, nonché gli eventuali chiarimenti pubblicati nella sezione Chiarimenti. Dalla sezione Chiarimenti è anche possibile inviare quesiti alla SA;
7) Cliccare sul pulsante PARTECIPA per creare la propria offerta (tale link scomparirà automaticamente al raggiungimento del termine di scadenza previsto per la presentazione delle offerte);
8)Denominare la propria offerta indicando il TITOLO DOCUMENTO;
9) Busta Documentazione: inserire i documenti richiesti utilizzando il comando Allegato; il concorrente può aggiungere ulteriore documentazione tramite il comando Aggiungi allegato; qualora il concorrente ritenesse di non dover inserire documentazione facoltativa, lo stesso è tenuto a cancellare le righe predisposte come non obbligatorie dalla stazione appaltante (documentazione facoltativa). Anche in presenza di documenti amministrativi obbligatori, l'OE può presentare un'offerta priva di tali documenti.
La piattaforma segnalerà prima dell'invio finale tale mancanza, e l'OE potrà confermare la propria scelta, assumendosi dunque il rischio di un invio incompleto.
10) Caricamento Lotti: inserire i documenti e le informazioni richieste afferenti all'offerta economica (eventualmente alla busta tecnica se è prevista la conformità), direttamente sulla lista dei lotti di interesse nell'Elenco Prodotti, secondo le modalità indicate nei successivi paragrafi (N.B. Il campo Esito riga mostrerà gli eventuali errori di compilazione). È possibile definire a quali lotti si intende partecipare attraverso il comando SCEGLI LOTTI.
11) In alternativa è possibile scaricare il file excel da compilare (presente nella stessa sezione Caricamento Lotti) con l'indicazione dei lotti di gara. Le uniche modifiche consentite sono l'eliminazione degli interi lotti (attraverso la cancellazione delle righe corrispondenti del file excel) a cui l'operatore economico non intende partecipare e/o l'eliminazione delle voci alternative in caso di gara con lotti complessi;
12) Caricare il foglio prodotti, completo in ogni campo, inserendolo nella sezione Caricamento Lotti sulla riga Carica file offerte. Durante il caricamento, all'interno della sezione Caricamento Lotti, l'operatore economico ha la possibilità di:
- controllare il corretto inserimento dei dati, attraverso il comando Verifica informazioni;
- ripristinare i campi predisposti dalla stazione appaltante che non si intende, ovvero non è possibile, modificare, attraverso il comando Aggiorna Dati Bando;

13) Elenco lotti: La busta economica (ed eventualmente la Busta Tecnica/Conformità), viene generata automaticamente dal sistema nella sezione Elenco Lotti, dopo aver completato in maniera corretta la sezione Caricamento Lotti;
14) Genera PDF buste: nella sezione Elenco Lotti, cliccando su tale funzione, il sistema genererà un file zip contenente le buste economiche in formato pdf. In alternativa si possono generare i .pdf per ogni singolo lotto, utilizzando l'apposito pulsante nella tabella Lista Lotti; salvare il file zip o i singoli file sul proprio PC;
15) Apporre la firma digitale sui documenti pdf generati che compongono la busta economica (ed eventualmente la busta tecnica/conformità), comprimere in un unico file zip se si sceglie di importare in piattaforma con unica azione tutte le buste economiche dei vari lotti tramite comando Importa PDF Buste;
16) Allegare dunque i file pdf firmati e compressi in un unico file zip utilizzando il comando Importa pdf buste In alternativa i file pdf firmati possono essere generati e ricaricati per singola busta di ogni lotto, cliccando su Crea PDF dalla tabella Lista Lotti. Per ciascuna busta di ogni lotto cliccare su Genera PDF. Firmare digitalmente e ricaricare il documento firmato tramite Allega PDF Firmato; Il Sistema provvederà a effettuare una procedura di controllo della firma;
N.B. in caso di utilizzo del comando Modifica offerta, entrando nel merito della busta di ogni singolo lotto, il sistema elimina il corrispondente file .pdf riepilogativo della stessa. Dopo aver eseguito tale azione, pertanto, l'utente potrà apportare le modifiche all'offerta e dovrà rigenerare il PDF secondo quanto indicato a partire dal punto 13;
18) Cliccare su INVIO, verificare la correttezza della propria offerta ed il corretto caricamento degli allegati, ed infine cliccare su INVIO per inviare la propria offerta: al termine dell'invio si aprirà una pagina riproducente l'offerta inviata. È possibile stampare tale pagina cliccando sul comando Stampa posto in alto a sinistra.
N.B.: Entro il termine previsto per la scadenza delle offerte, il fornitore potrà effettuare un nuovo invio utilizzando le seguenti funzioni alternative:
• Ritiro dell'offerta presentata, entrando nell'offerta inviata e cliccando su RITIRA OFFERTA, e successivo invio di nuova offerta; N.B. Una volta ritirata l'offerta, in caso di mancato invio della nuova offerta entro i termini, la precedente offerta ritirata non potrà essere valutabile dalla Stazione Appaltante.
• Modifica dell'offerta presentata: permette la sostituzione dell'offerta già inviata, che verrà resa indisponibile alla stazione appaltante, all'invio della nuova offerta. Entrare nel Bando e cliccare su Partecipa. Dalla pagina di gestione delle offerte selezionare l'offerta inviata e cliccare su MODIFICA DOCUMENTO. Le modifiche non saranno visibili alla SA se non si completa l'invio della nuova offerta modificata.
• Nuova offerta senza ritiro della precedente: Solo se intende partecipare a diversi lotti con forme di partecipazione differenti, l'OE può inviare più di un'offerta. Entrare nel Bando e cliccare su Partecipa. Dalla pagina di gestione delle offerte creare una nuova offerta cliccando su NUOVO. Porre la massima attenzione poiché l'invio di più di un'offerta nella stessa gara, se non legata alla necessità di configurare forme di partecipazione differenti per lotto, può essere causa di esclusione,
così come la presentazione di più offerte per uno stesso lotto.

11.5 – CREDENZIALI D'ACCESSO
La registrazione fornirà – entro le successive 6 ore – tre credenziali (codice d'accesso, nome utente e password), personali per ogni operatore economico registrato, necessarie per l'accesso e l'utilizzo delle funzionalità del Portale: tali credenziali saranno recapitate all'indirizzo di posta elettronica certificata del legale rappresentante, così come dichiarato all'atto della registrazione.

Tale operazione va effettuata almeno 48 ore prima della data di scadenza per la presentazione delle offerte, al fine di ottenere in tempo utile le suddette tre credenziali di accesso.
La mancata ricezione delle tre credenziali, che consentono la partecipazione alla procedura aperta, è ad esclusivo rischio del concorrente, nel caso in cui la registrazione al Portale fosse effettuata successivamente al termine temporale di 48 ore innanzi indicato.
In caso di smarrimento, è sempre possibile recuperare le citate credenziali attraverso le apposite funzioni "Hai dimenticato Codice di Accesso e Nome Utente?" e/o "Hai dimenticato la password?" presenti sulla home page del Portale. Il codice d'accesso ed il nome utente attribuiti dal sistema sono immodificabili; la password invece può essere modificata in qualunque momento tramite l'apposito link "opzioni". La lunghezza massima della password è di 12 caratteri. Tutte le comunicazioni inerenti alla presente procedura di gara saranno inoltrate come "avviso" all'indirizzo di posta elettronica del legale rappresentante, così come risultante dai dati presenti sul Portale EmPULIA.
Solo successivamente al corretto completamento della registrazione, è possibile accedere alla piattaforma attraverso il sistema di autenticazione SPID, per il quale si rimanda al paragrafo 11.4 al punto 2).

11.6 – VERIFICA DELLA PRESENTAZIONE DELL'OFFERTA SUL PORTALE

Al fine di consentire all'operatore economico una più facile consultazione delle attività svolte attraverso EmPULIA, nella sezione BANDI A CUI STO PARTECIPANDO, sono automaticamente raggruppati tutti i bandi per i quali abbia mostrato interesse, cliccando almeno una volta sul pulsante PARTECIPA.
È sempre possibile verificare, direttamente tramite il Portale, il corretto invio della propria offerta osservando la seguente procedura:
a) inserire i propri codici di accesso o accedere tramite SPID;
b) cliccare AVVISI/BANDI e quindi sul link BANDI A CUI STO PARTECIPANDO;
c) cliccare sulla lente APRI situata nella colonna DOC COLLEGATI, posta in corrispondenza del bando di gara oggetto della procedura;
d) cliccare sulla riga dove è riportata la dicitura OFFERTE;
e) visualizzare la propria OFFERTA. Dalla stessa maschera è possibile visualizzare se l'offerta è solo salvata o anche inviata (in tale ultimo caso si potrà visualizzare anche il numero di protocollo assegnato). Saranno visibili anche altri stati, ad es. in caso di offerta ritirata o invalidata a seguito di modifiche.

11.7 – ASSISTENZA PER L'INVIO DELL'OFFERTA

Di seguito, senza alcuna pretesa di esaustività, alcune indicazioni operative per l'iscrizione, l'accesso e l'utilizzazione del citato portale EmPULIA.
Preliminarmente si consiglia la consultazione dei seguenti documenti:

1) la "disciplina per l'utilizzo del servizio telematico denominato EmPULIA del Soggetto aggregatore della Regione Puglia", disponibile al seguente indirizzo: http://www.EmPULIA.it/tno-a/EmPULIA/EmPULIA/SitePages/Disciplina%20di%20utilizzo.aspx
2) i "manuali d'uso", dettagliati e sempre aggiornati per facilitare - mediante l'utilizzo di percorsi guidati - tutte le operazioni effettuabili on-line sulla piattaforma di E-Procurement EmPULIA, disponibili nella sezione "Guide pratiche" al seguente indirizzo: http://www.EmPULIA.it/tno-a/EmPULIA/EmPULIA/SitePages/Guide%20Pratiche.aspx

Per poter partecipare alla procedura è altresì opportuno verificare il possesso della dotazione tecnica minima così come specificata nella sezione "FAQ" del portale di e-procurement EmPULIA:
http://www.EmPULIA.it/tno-a/EmPULIA/EmPULIA/SitePages/FAQ.aspx
Si avvisa che i fornitori che desiderano essere eventualmente assistiti per l'invio dell'offerta, dovranno richiedere assistenza almeno 48 ore prima dalla scadenza nei giorni feriali – sabato escluso - dalle ore 9,00

alle ore 13,00 e dalle 14,00 alle 18,00, inviando una richiesta all'HELP DESK TECNICO di EmPULIA all'indirizzo email helpdesk@EmPULIA.it, ovvero chiamando il numero verde 800900121.
Le richieste di assistenza devono essere effettuate nei giorni e negli orari di operatività del servizio di HelpDesk innanzi indicati; in ogni caso, saranno evase nelle ore di operatività dello stesso servizio.

11.8 - PARTECIPAZIONE IN FORMA ASSOCIATA

L'operatore economico ha la facoltà di presentare offerta per sé, ovvero quale mandatario di operatori riuniti; in caso di raggruppamenti temporanei di imprese e consorzi da costituirsi ai sensi dell'articolo 68 D.Lgs n.36/2023, l'offerta telematica deve essere presentata esclusivamente dal legale rappresentante dell'impresa che assumerà il ruolo di capogruppo, a ciò espressamente delegato dalle altre imprese del raggruppamento/consorzio.
A tal fine le imprese raggruppande/consorziande dovranno espressamente delegare, nell'istanza di partecipazione, la capogruppo che, essendo in possesso della terna di chiavi per accedere alla piattaforma, provvederà all'invio telematico di tutta la documentazione richiesta per la partecipazione alla gara.
La stazione appaltante non risponde di disguidi o deficit di funzionamento nella trasmissione dei documenti di gara in via telematica.
Nel caso RTI / Consorzio occorre utilizzare il comando Inserisci mandante / Inserisci esecutrice, per indicare i relativi dati.
La mandante / esecutrice deve essere previamente registrata sul Portale.
Tale operazione va ripetuta tante volte quanti sono gli operatori coinvolti nel raggruppamento/Consorzio.
Con le stesse modalità sopra descritte, nel caso di avvalimento, si dovrà selezionare l'impresa o le imprese ausiliarie (preventivamente registrate in piattaforma).
Utilizzare il comando Inserisci Ausiliaria, definire l'impresa che intende utilizzare l'avvalimento e quindi cercare l'impresa ausiliaria per codice fiscale.

11.9 – FIRMA DIGITALE

Per l'apposizione della firma digitale si rinvia a quanto previsto dal D.Lgs. n.82/2005 nonché dalle regole tecniche/linee guida e dai provvedimenti adottati dal DigitPA/Agenzia per l'Italia Digitale; in particolare, i concorrenti devono utilizzare a pena di esclusione un certificato qualificato non scaduto di validità, non sospeso o revocato al momento dell'inoltro. Si invita pertanto a verificarne la corretta apposizione con gli strumenti allo scopo messi a disposizione dal proprio Ente certificatore.
Il Gestore di Sistema non è un ente certificatore riconosciuto da AgID; pertanto, in nessun caso la verifica effettuata automaticamente dal portale, al momento del caricamento dei documenti, esonera la Stazione appaltante/l'Operatore economico dall'obbligo/onere di verificare la validità della firma mediante l'utilizzo di software messi a disposizione dagli Enti certificatori.
Nell'ipotesi di sottoscrizione multipla di uno stesso documento (es.: offerta in caso di RTI o coamministratori con firma congiunta), si precisa che l'utilizzo della controfirma non equivale a sottoscrizione. La funzione di controfirma, ai sensi dell'art. 24, comma 1 lettera b, della Deliberazione Cnipa (ora Agenzia per l'Italia Digitale – ex DigitPa) n. 45/2009 e successive Linee guida contenenti regole tecniche adottate dall'AGID, ha infatti la finalità di apporre una firma digitale su una precedente firma (apposta da altro sottoscrittore) e non costituisce accettazione del documento.

11.10 – INDICAZIONI GENERALI

Per Portale si intende la piattaforma EmPULIA, raggiungibile tramite l'indirizzo Internet www.empulia.it, dove sono resi disponibili agli utenti i servizi e gli strumenti tecnologici della Centrale di acquisto territoriale della Regione Puglia, denominata EmPULIA;
b) Per offerta telematica si intende l'offerta inviata attraverso il Portale e comprensiva dell'istanza di partecipazione alla gara, l'offerta tecnica, l'offerta economica e ogni ulteriore eventuale documento;
c) L'invio on-line dell'offerta telematica è ad esclusivo rischio del mittente: per tutte le scadenze temporali relative alle gare telematiche l'unico calendario e orario di riferimento sono quelli di sistema;
d) Allo scadere dei termini previsti sul bando, anche se il sistema consente ancora l'esecuzione di alcune azioni, l'invio dell'offerta sarà inibito dallo stesso;
e) Il sistema rifiuterà le offerte telematiche pervenute oltre i termini previsti per la presente procedura, informando l'operatore economico con un messaggio di notifica, nonché attraverso l'indicazione dello stato dell'offerta come Rifiutata;
f) La piattaforma adotta come limite il secondo 00: pertanto, anche quando negli atti di gara non sono indicati i secondi, essi si intenderanno sempre pari a 00;
g) La presentazione delle offerte tramite la piattaforma EmPULIA deve intendersi perfezionata nel momento in cui il concorrente visualizza un messaggio del sistema che indica la conferma del corretto invio dell'offerta. In ogni caso, il concorrente può verificare lo stato della propria offerta (In lavorazione, ovvero Salvato, ovvero Inviato) accedendo dalla propria area di lavoro ai Documenti collegati al bando di gara, sezione Offerta;
h) Per quanto riguarda la Busta economica occorre indicare, nella sezione dedicata del disciplinare, tutte le componenti del modello di gara scelto in fase di creazione della procedura su EmPULIA. I modelli, infatti, differiscono nella presenza di allegati (es. dichiarazione offerta, computo metrico, ecc…) e delle informazioni da inserire (es. percentuale o prezzo, ecc…).
Si precisa che, nel caso in cui, nella sezione Caricamento Lotti, è presente un solo campo di tipo Allegato, è possibile caricare più file o raggruppando gli stessi in un unico file di tipo compresso oppure ripetendo l'operazione di caricamento tante volte quanti sono i file da allegare;
j) Al fine di evitare problemi durante il caricamento dei file e per non compromettere, quindi, l'inoltro dell'offerta, si consiglia di inserire nel sistema file la cui dimensione massima non superi i 80 MB.
Al fine di inviare correttamente l'offerta, è, altresì, opportuno:
- Utilizzare una stazione di lavoro connessa ad internet, che sia dotata dei requisiti minimi indicati nella sezione FAQ del portale EmPULIA;
- Non utilizzare file nel cui nome siano presenti accenti, apostrofi e caratteri speciali;
- Non utilizzare file presenti in cartelle nel cui nome ci siano accenti, ovvero apostrofi e/o caratteri speciali;
- Utilizzare nomi brevi e senza accenti, apostrofi e caratteri speciali per nominare i documenti inviati o creati tramite il Portale.
In caso di mancato rispetto delle prescrizioni evidenziate in merito all'estensione/nome/dimensione dei file, l'operatore economico si assume ogni responsabilità relativamente alla mancata visualizzazione dei file stessi.
Si precisa che tutti file allegati e/o costituenti l'offerta devono essere in formato pdf/A.

11.11 – RICHIESTA DI CHIARIMENTI
Eventuali informazioni complementari e/o chiarimenti sulla documentazione di gara, formulati in lingua italiana, dovranno essere trasmessi direttamente attraverso il Portale EmPULIA utilizzando l'apposita funzione "Per inviare un quesito sulla procedura clicca qui", presente all'interno dell'invito relativo alla procedura di gara in oggetto e dovranno pervenire entro e non oltre le ore 12:00 del 09/01/2024. La richiesta dovrà indicare necessariamente il riferimento al documento di gara, pagina, paragrafo e testo su cui si richiede il chiarimento. Il sistema non consentirà l'invio di richieste di chiarimenti oltre il termine

stabilito. Le risposte ad eventuali quesiti in relazione alla presente gara saranno pubblicate sul Portale EmPULIA entro le 12:00 del 16/01/2024 e saranno accessibili all'interno del bando relativo alla procedura di gara in oggetto.
L'avvenuta pubblicazione del chiarimento richiesto sarà notificata, come avviso, all'indirizzo email del legale rappresentante della ditta che ha proposto il quesito, così come risultante dai dati dallo stesso forniti in sede di registrazione al Portale.

11.12 – SOCCORSO ISTRUTTORIO
L'Amministrazione può richiedere tramite EmPULIA, ad ogni utente che partecipa alla gara, la documentazione integrativa che riterrà opportuna, cliccando sul corrispondente link "COMUNICAZIONE INTEGRATIVA". Gli utenti interessati dalla richiesta di integrazione documentale saranno preventivamente informati della stessa a mezzo PEC, trasmessa dalla piattaforma all'indirizzo del legale rappresentate del fornitore, da quest'ultimo fornito in sede di registrazione alla piattaforma;
L'utente potrà rispondere tramite portale (entro la scadenza dei termini indicati dalla stazione appaltante), alla richiesta di integrazione, anche con eventuale allegazione documentale, utilizzando il tasto "Crea risposta". Scaduti i termini per la presentazione della risposta, il tasto "Crea Riposta" verrà disabilito dal sistema e l'utente non potrà più rispondere alla richiesta di integrazione.
Ogni diversa richiesta di integrazione documentale potrà essere trasmessa anche tramite la funzione di "COMUNICAZIONE GENERICA": in tale ipotesi, l'utente, seguendo lo stesso procedimento descritto per la "Comunicazione Integrativa", potrà ricevere comunicazioni, rispondere ed inviare documentazione aggiuntiva, tramite la funzione "Aggiungi allegato".

12 – DOCUMENTAZIONE DA PRESENTARE
Il concorrente deve presentare, nei termini e con le modalità così come precisati al precedente art. 11, un unico plico telematico che dovrà contenere due buste.

12.1 – BUSTA n. 1 "DOCUMENTAZIONE AMMINISTRATIVA"
L'operatore economico dovrà inserire nella sezione del portale EmPULIA denominata "BUSTA DOCUMENTAZIONE AMMINISTRATIVA" la documentazione di seguito indicata, in formato elettronico, cliccando sul pulsante "Allegato" e caricando il documento sulla piattaforma:

- **La domanda di partecipazione alla procedura di gara di cui al modello A1/PF o A1/PG)**, , sottoscritta con firma digitale, a pena di esclusione, dal concorrente o, nel caso di persona giuridica, dal/dai legale/i rappresentante/i del concorrente (dal titolare in caso di imprese individuali e da tutti i soci nelle società in nome collettivo, da tutti i soci accomandatari nelle società in accomandita semplice, da tutti gli amministratori muniti di potere di rappresentanza in qualunque altro tipo di impresa). In alternativa, le istanze e le dichiarazioni potranno essere sottoscritte da un solo legale rappresentante con firma disgiunta; nella domanda deve essere specificata la forma di partecipazione; l'indirizzo di posta elettronica certificata presso cui si desidera ricevere le comunicazioni inerenti la procedura di gara e ai sensi della Legge 241/90. **Si precisa che dovrà essere compilata una domanda di partecipazione distinta per ciascun lotto a cui si intende partecipare;**
- **La dichiarazione di assolvimento dell'imposta di bollo relativa al mod. A1),** sottoscritta con firma digitale, con apposizione della dovuta marca da bollo da € 16,00 debitamente annullata nei modi e nelle forme di legge;

- **Le dichiarazioni integrative di cui al modello A2/PF o A2/PG)**, sottoscritte con firma digitale, a pena di esclusione, dal concorrente o, nel caso di persona giuridica, dal/dai legale /i rappresentante/i del concorrente (dal titolare in caso di imprese individuali e da tutti i soci nelle società in nome collettivo, da tutti i soci accomandatari nelle società in accomandita semplice, da tutti gli amministratori muniti di potere di rappresentanza in qualunque altro tipo di impresa). In alternativa, le istanze e le dichiarazioni potranno essere sottoscritte da un solo legale rappresentante con firma disgiunta). **Si precisa che dovrà essere compilata una dichiarazione distinta per ciascun lotto a cui si intende partecipare;**
- **La documentazione attestante la costituzione del deposito cauzionale** (copia della ricevuta comprovante il versamento del deposito cauzionale o originale della fideiussione bancaria/polizza assicurativa);
- **Copia del documento di riconoscimento in corso di validità** dei sottoscrittori della domanda di partecipazione;
- **Attestato di avvenuto sopralluogo (eventuale);**

Nel caso di documenti analogici devono essere forniti in copia informatica a norma dell'art. 22 del d.lgs. 82/2005 e/o dell'art. 23-bis del d.lgs. 82/2005 e nel rispetto delle regole tecniche di cui all'art.71 del medesimo d.lgs. 82/2005.

12.2 – BUSTA n. 2 "DOCUMENTAZIONE ECONOMICA"

La Busta economica viene generata in automatico dal sistema nella sezione "Elenco lotti". L'utente, a pena di esclusione, dovrà inserire nella sezione "Caricamento Lotti", direttamente sulla riga dei lotti di interesse:

- **l'indicazione del "valore offerto"**, ossia il prezzo offerto per l'acquisto dell'immobile, in aumento rispetto all'importo a base d'asta, nell'omonimo campo definito a sistema posto accanto al campo denominato "Rialzo offerto", in corrispondenza di ciascun lotto al quale l'operatore economico intende partecipare;
  - **la propria dichiarazione d'offerta**, compilata utilizzando il modello B1) allegato, da prodursi per ogni singolo lotto, in formato elettronico, sottoscritta con firma digitale dall'offerente o dal Legale Rappresentante. Tale dichiarazione d'offerta dovrà contenere il medesimo valore, in cifre e in lettere, già inserito sul portale per ogni singolo lotto a cui si intende partecipare, e andrà inserita nel campo denominato "Allegato economico" **in uno con la dichiarazione di assolvimento dell'imposta di bollo relativa al modello B1)** sottoscritta con firma digitale, con apposizione della dovuta marca da bollo da € 16,00 debitamente annullata nei modi e nelle forme di legge.

Sarà nulla l'offerta priva di sottoscrizione, e nel caso di offerta congiunta dovrà parimenti essere sottoscritta da tutti gli offerenti a pena di esclusione.

L'offerta economica consiste nell'indicazione del prezzo a corpo offerto per l'acquisto dell'immobile, riportato in cifre e in lettere, che dovrà essere maggiore del prezzo posto a base d'asta.

In caso di discordanza fra i valori espressi in cifre e quelli espressi in lettere verrà considerata l'offerta più vantaggiosa per l'Amministrazione. In caso di discordanza tra l'offerta indicata nel modello B1 e quella indicata dall'offerente sulla piattaforma EmPULIA, verrà considerata l'offerta indicata nel modello B1. **Si precisa che dovrà essere compilato un modello di offerta economica distinto per ciascun lotto a cui si intende partecipare.**

Si ribadisce che la presente è una procedura di alienazione e si precisa che la dicitura "concessione", presente sulla piattaforma EmPULIA, è da intendersi come mero strumento tecnico per consentire l'inserimento dei corretti settaggi per l'esecuzione della procedura di cui al presente Avviso.

13 – CAUSE DI ESCLUSIONE E SOCCORSO ISTRUTTORIO

Costituiscono cause di esclusione dalla presente procedura di selezione:

- il recapito della domanda oltre il termine previsto dal presente Avviso;
- il mancato possesso dei requisiti di partecipazione di cui al presente Avviso;
- l'incertezza assoluta sul contenuto o sulla provenienza dell'offerta;
- la mancata sottoscrizione della domanda o dell'offerta;
- mancata costituzione del deposito cauzionale di cui al punto 10 entro il termine di presentazione dell'offerta;
- inidoneità ed incongruità delle offerte presentate;
- erroneo inserimento della documentazione nella busta prevista;
- altre ipotesi previste nel presente Avviso.

Le carenze di qualsiasi elemento formale della domanda, con esclusione di quelle afferenti all'offerta economica, possono essere sanate attraverso la procedura di soccorso istruttorio.

L'irregolarità essenziale è sanabile laddove non si accompagni ad una carenza sostanziale del requisito alla cui dimostrazione la documentazione omessa o irregolarmente prodotta era finalizzata. La successiva correzione o integrazione documentale è ammessa laddove consenta di attestare l'esistenza di circostanze preesistenti, vale a dire requisiti previsti per la partecipazione e documenti/elementi a corredo dell'offerta.

Nello specifico valgono le seguenti regole:

- il mancato possesso dei prescritti requisiti di partecipazione non è sanabile mediante soccorso istruttorio e determina l'esclusione dalla procedura di gara;
- l'omessa o incompleta nonché irregolare presentazione delle dichiarazioni sul possesso dei requisiti di partecipazione e della domanda sono sanabili, ad eccezione delle false dichiarazioni;
- ai fini della sanatoria l'Amministrazione banditrice assegna al concorrente un congruo termine - non superiore a dieci giorni - perché siano rese, integrate o regolarizzate le dichiarazioni necessarie, indicando il contenuto e i soggetti che le devono rendere. Ove il concorrente produca dichiarazioni o documenti non perfettamente coerenti con la richiesta, la stazione appaltante può chiedere ulteriori precisazioni o chiarimenti, fissando un termine perentorio a pena di esclusione. In caso di inutile decorso del termine, la stazione appaltante procede all'esclusione del concorrente dalla procedura.

La stazione appaltante può sempre richiedere chiarimenti sui contenuti dell'offerta economica. Il concorrente è tenuto a fornire risposta nel termine fissato dalla stazione appaltante, che non può essere superiore a dieci giorni. I chiarimenti resi dall'operatore economico non possono modificare il contenuto dell'offerta economica.

L'Amministrazione banditrice può richiedere tramite EmPULIA, ad ogni partecipante alla gara, la documentazione integrativa che riterrà opportuna, cliccando sul corrispondente link "COMUNICAZIONE INTEGRATIVA". Gli operatori economici interessati dalla richiesta di integrazione documentale saranno preventivamente informati della stessa a mezzo PEC, trasmessa dalla piattaforma all'indirizzo del legale rappresentate dell'operatore economico, da quest'ultimo fornito in sede di registrazione alla piattaforma.

L'operatore economico potrà rispondere tramite portale (entro la scadenza dei termini indicati dalla stazione appaltante), alla richiesta di integrazione, anche con eventuale allegazione documentale, utilizzando il tasto "Crea risposta".

Scaduti i termini per la presentazione della risposta, il tasto "Crea Riposta" verrà disabilito dal sistema e l'operatore economico non potrà più rispondere alla richiesta di integrazione.

Ogni diversa richiesta di integrazione documentale potrà essere trasmessa anche tramite la funzione di "COMUNICAZIONE GENERICA": in tale ipotesi, l'operatore economico, seguendo lo stesso procedimento descritto per la "Comunicazione Integrativa", potrà ricevere comunicazioni, rispondere ed inviare documentazione aggiuntiva, tramite la funzione "Aggiungi allegato".

14 – SVOLGIMENTO DELLA PROCEDURA DI GARA

La prima seduta pubblica, la cui data sarà definita successivamente e preventivamente comunicata ai partecipanti tramite piattaforma EmPULIA, si svolgerà in modalità telematica attraverso la funzione "seduta virtuale" interna alla piattaforma EmPULIA, alla presenza di un Seggio di gara composto da un numero dispari di membri, di cui un componente con funzioni di Presidente e numero pari di membri con funzione di testimoni, nominati successivamente alla presentazione delle offerte, di cui uno anche con funzioni di segretario verbalizzante.

Nella prima seduta il Seggio di gara procederà a verificare il tempestivo deposito e l'integrità dei plichi telematici inviati dai concorrenti per ciascun lotto e, una volta aperti i plichi ed accertata la presenza della "BUSTA N. 1 – DOCUMENTAZIONE AMMINISTRATIVA", ad aprire la suddetta busta, con conseguente esame e verifica della correttezza formale dei requisiti per l'ammissione alla gara dei partecipanti.

In particolare procederà a:

a) verificare la conformità della documentazione amministrativa a quanto richiesto nel presente avviso;
b) attivare l'eventuale procedura di soccorso istruttorio;
c) redigere apposito verbale relativo alle attività svolte che determina le esclusioni e le ammissioni dalla procedura di gara.

Alla seduta pubblica potranno partecipare le persone fisiche concorrenti e per le persone giuridiche i legali rappresentanti/procuratori dei concorrenti oppure persone munite di specifica delega. In assenza di tali titoli, la partecipazione è ammessa come semplice uditore.

Nella stessa seduta pubblica o in seduta successiva pubblica, previa comunicazione agli interessati della data, il seggio procederà all'apertura della "BUSTA n. 2 – OFFERTA ECONOMICA".

Il Seggio di Gara provvederà a valorizzare le offerte pervenute per ciascun lotto attribuendo ad esse sulla piattaforma EmPULIA un punteggio da 0 a 100 secondo la seguente formula:

$$Pi = 100 * Vi/Vmax$$

dove Pi è il punteggio dell'offerta i-esima,
Vi è il valore offerto dall'offerente i-esimo;
Vmax è il valore massimo dell'offerta pervenuta per ciascun lotto

In caso di parità di migliore offerta, si procederà al sorteggio in seduta pubblica per stabilire l'aggiudicatario provvisorio.

Resta inteso che per migliore offerta s'intende l'offerta che presenta il prezzo di acquisto più alto per ciascun lotto in gara.

Con avviso sui siti web www.regione.puglia.it e www.EmPULIA.it ovvero con notifiche sulle PEC indicate dai singoli partecipanti al momento della registrazione alla piattaforma EmPULIA, si comunicherà la data di convocazione delle sedute pubbliche di gara. Tale metodo di comunicazione sarà adottato anche nel caso di nuova aggiudicazione a seguito di decadenza o annullamento della precedente.

Sarà in ogni caso redatto apposito verbale per ciascuna seduta di gara.

15 – AGGIUDICAZIONE

All'esito delle operazioni di cui ai precedenti articoli, il Seggio di gara formulerà la proposta di aggiudicazione in favore dei concorrenti che abbiano presentato il prezzo di acquisto più alto per ciascun lotto, chiudendo le operazioni di gara. **Il verbale di aggiudicazione non avrà gli effetti del contratto di compravendita, tuttavia sarà vincolante per l'aggiudicatario a tutti gli effetti di legge**. **L'aggiudicazione resta condizionata all'esercizio del diritto di prelazione da parte degli eventuali aventi diritto, da esercitarsi entro 30 giorni dalla data di notifica, ai sensi della Legge n. 590/1965.**

Con Atto Dirigenziale l'Amministrazione Regionale approverà gli atti di gara e, successivamente, avvierà la fase di verifica dei requisiti dichiarati dai concorrenti che avranno offerto il miglior prezzo per ciascun Lotto. Nel caso di non veridicità delle autodichiarazioni rese, non si procederà all'aggiudicazione e l'Ente avrà diritto ad incamerare l'intero deposito cauzionale, salvo, comunque, il diritto al maggior danno. Nel caso ci siano altri concorrenti che abbiano presentato offerte valide per il medesimo Lotto per cui il miglior offerente sia stato dichiarato decaduto, si procederà alla verifica dei requisiti dei concorrenti collocatisi di rincalzo nella graduatoria del singolo Lotto di gara fino al terzo in graduatoria e con le stesse modalità innanzi indicate. In caso di esito positivo delle verifiche, con successivo Atto Dirigenziale la Regione procederà all'aggiudicazione dei singoli Lotti di gara.

Per ciascun lotto, entro 10 giorni da tale aggiudicazione, l'Amministrazione comunicherà all'aggiudicatario designato la data entro la quale, a pena di decadenza, è tenuto a versare, a titolo di acconto, il 30% del prezzo offerto, mediante il sistema dei pagamenti PagoPA, attraverso la piattaforma elettronica Mypay Regione Puglia, tipologia di pagamento "ALIENAZIONI L. 386/76", raggiungibile all'indirizzo: https://pagopa.rupar.puglia.it/pa/home.html.

Contestualmente, l'Amministrazione chiederà di comunicare le modalità prescelte per il pagamento del prezzo di aggiudicazione. Tale prezzo è pagato per intero prima della stipula del contratto, detratto quanto versato dall'acquirente a titolo di acconto, oppure, su richiesta dell'acquirente, fino al 70 per cento in rate annuali fino ad un massimo di otto, costanti e posticipate, con la corresponsione degli interessi computati al tasso legale e il versamento della restante quota parte del prezzo prima della sottoscrizione dell'atto di compravendita.

In caso di mancato versamento nel termine prefissato dell'acconto del 30% dell'importo offerto, il contraente designato decade da ogni diritto, con conseguente incameramento del deposito cauzionale di cui al punto 10 da parte della Regione Puglia. **In tale evenienza l'Amministrazione può designare, quale contraente, la seconda migliore offerta o attivare una nuova procedura.**

Successivamente al versamento dell'acconto del 30% del prezzo offerto, si procederà a svincolare/restituire il deposito cauzionale costituito ai sensi del punto 10.

15.1 – AGGIUDICAZIONE NEI CASI DI VERIFICA DI INTERESSE CULTURALE

Qualora per l'immobile oggetto di vendita sia in corso la verifica di interesse culturale prevista dall'art.12 del decreto legislativo 22 gennaio 2004, n. 42, e la stessa dia esito positivo, ovvero nel caso di bene già dichiarato di interesse storico-artistico per il quale il Ministero per i Beni e le Attività Culturali non abbia ancora rilasciato l'autorizzazione alla vendita di cui all'art. 56 del citato decreto legislativo, l'aggiudicazione non potrà ritenersi definitiva in quanto resta condizionata al rilascio di tale autorizzazione. Nel caso in cui il citato Ministero non rilasci l'autorizzazione alla vendita, il contraente designato decadrà da ogni diritto all'acquisto, fatto salvo il rimborso del deposito cauzionale versato.

15.2 – AGGIUDICAZIONE E DIRITTO DI PRELAZIONE

Ai sensi del comma 3 dell'art. 10 del Regolamento Regionale n. 15 del 24.07.2017, per gli immobili soggetti a diritto di prelazione da parte degli aventi diritto, la designazione dell'aggiudicatario non potrà ritenersi definitiva in quanto resta condizionata all'esercizio del diritto di prelazione da parte degli eventuali aventi diritto, da esercitarsi entro 30 giorni dalla notifica a questi ultimi dell'intervenuta aggiudicazione in favore del contraente. Trascorso infruttuosamente tale termine, si procede all'alienazione del bene in favore dell'aggiudicatario secondo quanto previsto al punto 15.

16 – STIPULA DEL CONTRATTO DI COMPRAVENDITA

Il contratto è stipulato, con atto pubblico, entro e non oltre 90 (novanta) giorni dalla comunicazione dell'avvenuta aggiudicazione.

In caso di rinuncia o qualora il contraente designato, in assenza di giustificato motivo, non addivenga alla stipula del contratto di compravendita nel termine stabilito dall'Amministrazione regionale, l'offerta sarà ritenuta decaduta e l'acconto verrà incamerato dalla Regione Puglia a titolo di penale, senza che l'offerente possa sollevare eccezione e/o contestazione alcuna. In tal caso la Regione Puglia procede all'aggiudicazione mediante scorrimento delle offerte validamente presentate.

La stipula del rogito avverrà con atto pubblico, a cura di notaio scelto dall'aggiudicatario, previo pagamento, mediante il sistema dei pagamenti PagoPA, attraverso la piattaforma elettronica Mypay Regione Puglia, tipologia di pagamento "ALIENAZIONI L 386/76", raggiungibile all'indirizzo: https://pagopa.rupar.puglia.it/pa/home.html :

- del prezzo di aggiudicazione per intero, detratto quanto versato dall'acquirente a titolo di acconto;
- su richiesta dell'acquirente, fino al 70 % dell'importo complessivamente dovuto in rate annuali fino ad un massimo di otto, costanti e posticipate, con la corresponsione degli interessi computati al tasso legale e il versamento della restante quota parte del prezzo prima della sottoscrizione dell'atto di compravendita. A garanzia dell'esatto pagamento della somma rateizzata è fatto obbligo di iscrizione di ipoteca nei modi di legge.

Il pagamento complessivo del bene oggetto dell'acquisto, oltre alle spese di rogito, imposte, tasse, IVA se ed in quanto dovuta, saranno a carico dell'acquirente.

17 – PUBBLICAZIONE AVVISO

Il presente Avviso è pubblicato integralmente sul Bollettino Ufficiale della Regione Puglia (BURP) e sull'Home page della Regione Puglia nella sezione "BANDI E AVVISI", oltre che sulla piattaforma telematica EmPULIA all'indirizzo www.EmPULIA.it nella sezione "Bandi di gara". Per estratto è pubblicato sull'albo pretorio online dei Comuni in cui gli immobili oggetto di vendita ricadono.

18 – DISPOSIZIONI FINALI

Il presente Avviso di vendita non costituisce offerta al pubblico ai sensi dell'art. 1336 del Codice civile, né sollecitazione all'investimento ai sensi degli artt. 94 e ss. del D.Lgs. 24 Febbraio 1998 n. 58.

19 –TRATTAMENTO DEI DATI PERSONALI

Ai sensi dell'art. 13 del Regolamento UE 2016/679 (GDPR) si informano i concorrenti che i dati raccolti saranno trattati esclusivamente per le finalità connesse all'espletamento della presente procedura di gara e per le successive attività inerenti la stipula dell'atto di vendita, nel rispetto della vigente normativa specifica e con l'impiego di misure di sicurezza atte a garantirne la riservatezza.

19.1 – FINALITÀ DEL TRATTAMENTO

I dati forniti sono utilizzati esclusivamente per finalità di gestione della procedura di gara e per adempiere agli obblighi di legge disciplinati dal D.Lgs. n.36/2023 e smi; nello specifico:

- I dati inseriti nelle buste telematiche vengono acquisiti ai fini della partecipazione ed in particolare ai fini della effettuazione della verifica dei requisiti di carattere generale del concorrente e, per quanto riguarda la normativa antimafia, in adempimento di precisi obblighi di legge.
- I dati del concorrente aggiudicatario verranno acquisiti ai fini della stipula dell'atto di vendita, ivi compresi gli adempimenti contabili.

19.2 – BASE GIURIDICA

Il trattamento dei dati per la finalità sopra descritte viene effettuato in applicazione della disciplina prevista dal D.Lgs. 36/2023 e smi, in esecuzione di un compito di interesse pubblico o comunque connesso all'esercizio di pubblici poteri di cui è investita la Regione Puglia, ex art. 6, par. 1, lett. e) del Reg. (UE) 2016/679.

19.3 – TITOLARE DEL TRATTAMENTO

Regione Puglia, con sede in Bari al Lungomare Nazario Sauro n. 33, nella persona del Dirigente del Servizio Amministrazione beni del Demanio Armentizio, ONC e Riforma Fondiaria, Dott. Francesco Capurso, in qualità di Designato al trattamento ex DGR 145/2019, con i seguenti dati di contatto:
mail: f.capurso@regione.puglia.it;
PEC: servizio.riformafondiaria@pec.rupar.puglia.it;

19.4 – RESPONSABILE DELLA PROTEZIONE DEI DATI

Il punto di contatto con il RPD è il seguente: rpd@regione.puglia.it.

19.5 – CATEGORIE DI SOGGETTI AI QUALI I DATI POSSONO ESSERE COMUNICATI O CHE POSSONO VENIRNE A CONOSCENZA

I dati raccolti potranno essere comunicati:

- ai dipendenti della Regione Puglia autorizzati al trattamento ex art. 29 GDPR;
- a soggetti esterni facenti parte delle Commissioni di aggiudicazione;
- ad altre amministrazioni per le verifiche di veridicità delle informazioni rese secondo le previsioni di cui al D.P.R. n. 445/2000.
- ad altri concorrenti che facciano richiesta di accesso ai documenti di gara nei limiti consentiti ai sensi della legge n. 241/1990. Si precisa, altresì, che ai concorrenti che lo richiedono, sarà consentito l'accesso nella forma di estrazione di copia solo dopo la dichiarazione di efficacia dell'aggiudicazione.

19.6 – TRASFERIMENTO IN PAESI TERZI

I dati raccolti non saranno trasferiti in altri Stati membri dell'Unione Europea né in Paesi terzi extra-UE

19.7 – MODALITÀ DEL TRATTAMENTO

Il trattamento verrà effettuato mediante strumenti manuali, informatici e telematici idonei a garantire la sicurezza e riservatezza delle informazioni rese, nel rispetto dei principi di liceità, correttezza, trasparenza, esattezza, pertinenza e non eccedenza, adottando misure di sicurezza organizzative, tecniche ed informatiche adeguate.

19.8 – CONFERIMENTO DEI DATI

L'acquisizione dei dati ed il relativo trattamento sono obbligatori in relazione alle finalità sopradescritte. Ne consegue che l'eventuale rifiuto a fornirli potrà determinare l'impossibilità del Titolare del trattamento ad erogare il servizio richiesto.

19.9 – PERIODO DI CONSERVAZIONE

I dati raccolti sono conservati per il periodo di tempo strettamente necessario all'espletamento delle attività/finalità sopra descritte. Successivamente saranno conservati in conformità alle norme sulla conservazione della documentazione amministrativa.

19.10 – DIRITTI DEGLI INTERESSATI

Ai sensi degli artt. 15 e seguenti del Regolamento UE 2016/679 l'interessato può esercitare i seguenti diritti, presentando apposita istanza al Titolare del trattamento, attraverso i dati di contatto del Designato al trattamento ex DGR 145/2019 (Dirigente del Servizio Amministrazione del Patrimonio) come innanzi indicato, o in alternativa, contattando il Responsabile della Protezione dei dati al punto di contatto come innanzi indicato:

- Diritto d'accesso: l'interessato ha il diritto di ottenere la conferma che sia o meno in corso un trattamento di dati personali che lo riguardano e, in tal caso, di ottenere l'accesso ai dati personali e alle informazioni specificate nell'art. 15 GDPR;
- Diritto di rettifica: l'interessato ha il diritto di ottenere, senza ingiustificato ritardo, la rettifica dei dati personali inesatti che lo riguardano e l'integrazione dei dati personali incompleti, anche fornendo una dichiarazione integrativa;
- Diritto alla cancellazione: l'interessato ha il diritto di ottenere, senza ingiustificato ritardo, la cancellazione dei dati personali che lo riguardano, qualora sussistano i motivi specificati nell'art. 17 GDPR;
- Diritto di limitazione di trattamento: l'interessato ha il diritto di ottenere la limitazione del trattamento quando ricorre una delle ipotesi previste dall'art. 18 GDPR;
- Diritto alla portabilità dei dati: l'interessato ha il diritto di ricevere in un formato strutturato, di uso comune e leggibile da dispositivo automatico i dati personali che lo riguardano ed ha il diritto di trasmettere tali dati ad un altro titolare del trattamento, senza impedimenti da parte del titolare del trattamento cui li ha forniti, qualora ricorrano i presupposti previsti dall'art. 20 del GDPR;
- Diritto di opposizione: l'interessato ha il diritto di opporsi in qualsiasi momento, per motivi connessi alla sua situazione particolare, al trattamento dei dati personali che lo riguardano nei casi e con le modalità previste dall'art. 21 del GDPR.

19.11 – DIRITTO DI RECLAMO

Gli interessati che ritengono che il presente trattamento dei dati personali avvenga in violazione di quanto previsto dal GDPR hanno il diritto di proporre reclamo al Garante per la Protezione dei dati personali, come previsto dall'art. 77 del Regolamento UE 2016/679, al seguente recapito: Piazza Venezia, 11, c.a.p. 00187 - Roma - protocollo@gpdp.it .

Gli interessati hanno altresì il diritto di adire le opportune sedi giudiziarie ai sensi dell'art. 79 del medesimo Regolamento.

20– RESPONSABILE DEL PROCEDIMENTO

Il Responsabile del Procedimento è l'ing. Michele Postiglione, tel. 080/5407781, PEC (posta elettronica certificata): servizio.riformafondiaria@pec.rupar.puglia.it, e-mail: m.postiglione@regione.puglia.it.

21 – ALTRE INFORMAZIONI E CHIARIMENTI

Eventuali informazioni complementari e/o chiarimenti sulla documentazione di gara, formulati in lingua italiana, dovranno essere trasmessi direttamente attraverso il Portale EmPULIA utilizzando l'apposita funzione "Per inviare un quesito sulla procedura clicca qui", presente all'interno del bando relativo alla procedura di gara in oggetto e dovranno pervenire entro e non oltre le ore 12:00 del 09/01/2024.

La richiesta dovrà indicare necessariamente il riferimento all'Avviso di vendita, pagina, paragrafo e testo su cui si richiede il chiarimento.

Il sistema non consentirà l'invio di richieste di chiarimenti oltre il termine stabilito.

Le risposte ad eventuali quesiti in relazione alla presente gara saranno pubblicate sul Portale EmPULIA entro le ore 12:00 del 16/01/2024 e saranno accessibili all'interno dell'invito relativo alla procedura di gara in oggetto.

L'avvenuta pubblicazione del chiarimento richiesto sarà notificata, come avviso, all'indirizzo email del legale rappresentante della ditta che ha proposto il quesito, così come risultante dai dati dallo stesso forniti in sede di registrazione al Portale.

22 – CONTROVERSIE

Contro il presente Avviso pubblico di gara è ammesso ricorso al Tribunale Amministrativo Regionale della Puglia — Bari - entro 30 giorni dalla sua pubblicazione.

23 – ELENCO ALLEGATI

Costituiscono parte integrante del presente avviso i seguenti allegati da consultare ed utilizzare ai fini della presentazione dell'istanza di partecipazione alla procedura in oggetto:

Mod. A1/PF - Domanda di partecipazione (persone fisiche);
Mod. A1/PG – Domanda di partecipazione (persone giuridiche);
Dichiarazione di assolvimento imposta di bollo relativa al mod.A1;
Mod A2/PF - Dichiarazioni integrative (persone fisiche);
Mod A2/PG - Dichiarazioni integrative (persone giuridiche);
Mod. B1) Offerta economica;
Dichiarazione di assolvimento imposta di bollo relativa al mod.B1;
Mod. C1) Istanza di sopralluogo;
Guida operativa per pagamento cauzione PagoPA.

Bari, lì _____2023

Il Dirigente del Servizio
Dott. Francesco Capurso

REGIONE PUGLIA

DIPARTIMENTO BILANCIO, AFFARI GENERALI E INFRASTRUTTURE
Sezione Demanio e Patrimonio
Servizio Amministrazione Beni del Demanio Armentizio, ONC e Riforma Fondiaria

Allegato C

AVVISO PUBBLICO
(estratto)

La Regione Puglia, in esecuzione dei provvedimenti deliberativi della Giunta Regionale n. 897 e n.898 del 26/06/2023, **rende noto** che ha predisposto l'Avviso di vendita per l'alienazione degli immobili regionali ex ERSAP, elencati nel presente "estratto", ai sensi dell'art. 22 *ter*, comma 1, lett. c) e art. 22 *sexies*, L.R. 4/13 e s.m.i. e dell'art. 27 della L.R. 27/1995.

Il **testo integrale** dell'Avviso Pubblico è consultabile sul Bollettino Ufficiale della Regione Puglia (B.U.R.P.) n. _____ del _____, sul sito telematico istituzionale della Regione Puglia all'indirizzo www.regione.puglia.it sezione "Bandi e Avvisi", oltre che sulla piattaforma www.EmPULIA.it nella sezione "Bandi di Gara".

Termine tassativo per la presentazione delle offerte: **ore 23:59 del 22/01/2024**, tramite procedura telematica sulla piattaforma www.EmPULIA.it raggiungibile dal seguente link https://eproc.EmPULIA.it/portale/index.asp

I lotti da alienare sono i seguenti:

- **Lotto n. 1 -**; Fabbricato in agro di Altamura, località Franchini, identificato al NCEU al Fg. 3 p.lla 275 sub. 1, categoria F/2, consistenza N.d.;
  Prezzo base d'asta: € 195.324,00 (Euro centonovantacinquemilatrecentoventiquattro/00);
- **Lotto n. 2 -**; Fabbricato in agro di Altamura, località Franchini, identificato al NCEU al Fg. 3 p.lla 295 sub. 1, categoria BCNC, consistenza N.d.; Fabbricato in agro di Altamura, località Franchini, identificato al NCEU al Fg. 3 p.lla 295 sub. 2, categoria F/2, consistenza N.d.; Fabbricato in agro di Altamura, località Franchini, identificato al NCEU al Fg. 3 p.lla 295 sub. 3, categoria F/2, consistenza N.d.;
  Prezzo base d'asta: € 44.730,00 (Euro quarantaquattromilasettecentotrenta/00);
- **Lotto n. 3 -**; Fabbricato in agro di Altamura, località Franchini, identificato al NCEU al Fg. 3 p.lla 298 sub. 1, categoria BCNC, consistenza N.d.; Fabbricato in agro di Altamura, località Franchini, identificato al NCEU al Fg. 3 p.lla 298 sub. 2, categoria F/2, consistenza N.d.; Fabbricato in agro di Altamura, località Franchini, identificato al NCEU al Fg. 3 p.lla 298 sub. 3, categoria F/2, consistenza N.d.;
  Prezzo base d'asta: € 65.310,00 (Euro sessantacinquemilatrecentodieci/00);
- **Lotto n. 4 -**; Fabbricato in agro di Altamura, località Franchini, identificato al NCEU al Fg. 3 p.lla 300 sub. 1, categoria F/2, consistenza N.d.;
  Prezzo base d'asta: € 40.110,00 (Euro quarantamilacentodieci/00);
- **Lotto n. 5 -**; Fabbricato in agro di Carovigno, località Centopezze, identificato al NCEU al Fg. 18 p.lla 15, Fabbricato diruto; Terreno in agro di Carovigno, località Centopezze, identificato al NCT al Fg. 18 p.lla 43, categoria Uliveto, consistenza 3230 mq; Terreno in agro di Carovigno, località Centopezze, identificato al NCT al Fg. 18 p.lla 80, categoria Uliveto, consistenza 360 mq;
  Prezzo base d'asta: € 54.030,00 (Euro cinquantaquattromilatrenta/00);
- **Lotto n. 6 -**; Fabbricato in Brindisi (BR) Località Uggio, identificato al NCEU al Fg. 179 p.lla 324 sub. 1 categoria F/2, consistenza N.d.;
  Prezzo base d'asta: € 34.053,00 (Euro trentaquattromilacinquantatre/00);

- **Lotto n. 7 -** Fabbricato in Brindisi (BR) Località Uggio, identificato al NCEU al Fg. 179 p.lla 325 sub. 1 categoria F/2, consistenza N.d.;
  Prezzo base d'asta: € 8.284,00 (Euro ottomiladuecentoottantaquattro/00);
- **Lotto n. 8 -** Fabbricato in Brindisi (BR) Località Uggio, identificato al NCEU al Fg. 179 p.lla 326 sub. 1 categoria F/2, consistenza N.d.;
  Prezzo base d'asta: € 21.179,300 (Euro ventunomilacentosettantanove/30);
- **Lotto n. 9 -** Fabbricato in Brindisi (BR) Località Uggio, identificato al NCEU al Fg. 179 p.lla 326 sub. 2 categoria F/2, consistenza N.d.;
  Prezzo base d'asta: € 16.567,90 (Euro sedicimilacinquecentosessantasette/90);
- **Lotto n. 10 -** Fabbricato in Brindisi (BR) Località Uggio, identificato al NCEU al Fg. 179 p.lla 326 sub. 3 categoria F/2, consistenza N.d.;
  Prezzo base d'asta: € 13.924,80 (Euro tredicimilanovecentoventiquattro/80);
- **Lotto n. 11 -** Terreno in Biccari (FG) Località Berardinone Vecchio, identificato al NCT al Fg. 7 p.lle 122 – 123, consistenza 13.320 mq;
  Prezzo base d'asta: € 11.887,34 (Euro undicimilaottocentoottantasette/34);
- **Lotto n. 12 -** Terreni in Cerignola (FG) Località Borgo Libertà, identificato al NCT al Fg. 428 p.lla 173 – 181 – 236 , consistenza 37.565 mq;
  Prezzo base d'asta: € 80.464,23 (Euro ottantamilaquattrocentosessantaquattro/23);
- **Lotto n. 13 -** Terreno in Cerignola (FG) Località Borgo Moschella, identificato al NCT al Fg. 366 p.lla 25, consistenza 13.063 mq;
  Prezzo base d'asta: € 10.453,00 (Euro diecimilaquattrocentocinquantatre/00);
- **Lotto n. 14 -** Terreno in Cerignola (FG) Località Borgo Moschella, identificato al NCT al Fg. 366 p.lla 317, consistenza 3.503 mq;
  Prezzo base d'asta: € 2.375,00 (Euro duemilatrecentosettantacinque/00);
- **Lotto n. 15 -** Terreni in Chieuti (FG) Località Bivento, identificati al NCT al Fg. 15 p.lle 4 – 146 – 148, consistenza 5.770 mq;
  Prezzo base d'asta: € 9.960,00 (Euro novemilanovecentosessanta/00);
- **Lotto n. 16 –** Fabbricato e terreno in Chieuti (FG) Località fantina, identificati al NCEU al Fg. 30 p.lla 49 sub 4 consistenza 3,5 vani e al NCT al Fg 30 plla 178, consistenza 353 mq;
  Prezzo base d'asta: € 26.000,00 (Euro ventiseimila/00);
- **Lotto n. 17 -** Terreno in Foggia (FG) Località Torre Giudicci, identificato al NCT al Fg. 76 p.lla 385, consistenza 1.164 mq;
  Prezzo base d'asta: € 126.592,00 (Euro centoventiseimilacinquecentonovantadue/00);
- **Lotto n. 18 -** Terreno in Lesina (FG) Località Fischino, identificato al NCT al Fg. 2 p.lla 412, consistenza 14.220 mq;
  Prezzo base d'asta: € 26.646,00 (Euro ventiseimilaseicentoquarantasei/00);
- **Lotto n. 19 -** Terreni in Manfredonia (FG) Località Fonte Rosa, identificati al NCT al Fg. 139 p.lle 134 - 242, consistenza 9.904 mq;
  Prezzo base d'asta: € 15.531,00 (Euro quindicimilacinquecentotrentuno/00);
- **Lotto n. 20 -** Terreni in Manfredonia (FG) Località Fonte Rosa, identificati al NCT al Fg. 139 p.lle 135 – 136, consistenza 17.745 mq;
  Prezzo base d'asta: € 21.642,00 (Euro ventunomilaseicentoquarantadue/00);

- **Lotto n. 21 -** Terreni in Manfredonia (FG) Località Fonte Rosa, identificati al NCT al Fg. 139 p.lle 243 – 246, consistenza 6.599 mq;
  Prezzo base d'asta: € 11.007,00 (Euro undicimilasette/00);
- **Lotto n. 22 -** Terreno in Apricena (FG) Località San Sabino, identificato al NCT al Fg. 10 p.lla 320, consistenza 17.331 mq;
  Prezzo base d'asta: € 25.150,00 (Euro venticinquemilacentocinquanta/00);
- **Lotto n. 23 -**; Fabbricato in agro di Lecce (LE), località Frigole, identificato al NCEU al Fg. 100 p.lla 159 sub. 6, categoria C/1, consistenza 91 mq;
  Prezzo base d'asta: € 52.000,00 (Euro cinquantaduemila/00);
- **Lotto n. 24 -** Fabbricato in Lecce (LE) Località Frigole, identificato al NCEU al Fg. 100 p.lla 45 sub 21 categoria F/2, consistenza N.d.;
  Prezzo base d'asta: € 36.575,57 (Euro trentaseimilacinquecentosettantacinque/57);
- **Lotto n. 25 -** Fabbricato in Lecce (LE) Località Frigole, identificato al NCEU al Fg. 100 p.lla 45 sub 22 categoria F/2, consistenza N.d.;
  Prezzo base d'asta: € 26.738,56 (Euro ventiseimilasettecentotrentotto/56);
- **Lotto n. 26 -** Fabbricato in Lecce (LE) Località Frigole, identificato al NCEU al Fg. 100 p.lla 45 sub 23 categoria F/2, consistenza N.d.;
  Prezzo base d'asta: € 34.102,07 (Euro trentaquattromilacentodue/07);
- **Lotto n. 27 -** Fabbricato in Lecce (LE) Località Frigole, identificato al NCEU al Fg. 100 p.lla 45 sub 24 categoria F/2, consistenza N.d.;
  Prezzo base d'asta: € 72.182,56 (Euro settantaduemilacentoottantadue/56);
- **Lotto n. 28 -** Terreno in Otranto (LE) Località Frassanito, identificato al NCT al Fg. 2 p.lla 10, consistenza 9.817 mq;
  Prezzo base d'asta: € 4.912,50 (Euro quattromilanovecentododici/50);
- **Lotto n. 29 -** Terreno in Otranto (LE) Località Frassanito, identificato al NCT al Fg. 2 p.lla 947, consistenza 1.532 mq;
  Prezzo base d'asta: € 766,60 (Euro settecentosessantasei/60);
- **Lotto n. 30 -** Terreno in Otranto (LE) Località Frassanito, identificato al NCT al Fg. 2 p.lla 984, consistenza 8.959 mq;
  Prezzo base d'asta: € 7.073,30 (Euro settemilasettantatre/30);
- **Lotto n. 31 -** Terreno in Otranto (LE) Località Frassanito, identificato al NCT al Fg. 4 p.lla 168, consistenza 29.512 mq;
  Prezzo base d'asta: € 15.752,37 (Euro quindicimilasettecentocinquantadue/37);
- **Lotto n. 32 -**; Fabbricato in agro di Mottola, località San Basilio, identificato al NCEU al Fg. 35 p.lla 41 sub. 2, categoria A/3, consistenza 3,5 vani;
  Prezzo base d'asta: € 24.777,00 (Euro ventiquattromilasettecentosettantasette/00);
- **Lotto n. 33 -**; Fabbricato in agro di Mottola, località San Basilio, identificato al NCEU al Fg. 35 p.lla 41 sub. 3, categoria A/3, consistenza 3,5 vani;
  Prezzo base d'asta: € 24.777,00 (Euro ventiquattromilasettecentosettantasette/00);

L'alienazione dei cespiti sarà effettuata mediante esperimento d'asta pubblica in n.33 Lotti distinti.
L'aggiudicazione avverrà tramite asta pubblica con il metodo dell'offerta segreta, con l'aggiudicazione al concorrente che avrà offerto il maggior aumento sul prezzo a base d'asta (art. 73, lettera c, del R.D. n.827/1924).

REGIONE PUGLIA

DIPARTIMENTO BILANCIO, AFFARI GENERALI E INFRASTRUTTURE
Sezione Demanio e Patrimonio
Servizio Amministrazione Beni del Demanio Armentizio, ONC e Riforma Fondiaria

Il Responsabile del Procedimento è l'ing. Michele Postiglione**,** tel. 080/5407781, PEC (posta elettronica certificata): servizio.riformafondiaria@pec.rupar.puglia.it, e-mail: m.postiglione@regione.puglia.it.

Informazioni e chiarimenti, di natura amministrativa e tecnica, potranno essere richiesti per il tramite della piattaforma Empulia, previa iscrizione, valorizzando entro e non oltre le ore 12:00 del 09/01/2024 l'apposita funzione "Per inviare un quesito sulla procedura clicca qui", presente all'interno del bando relativo alla procedura di gara in oggetto. La richiesta dovrà indicare necessariamente il riferimento all'Avviso di vendita, pagina, paragrafo e testo su cui si richiede il chiarimento.
Il sistema non consentirà l'invio di richieste di chiarimenti oltre il termine stabilito.
Le risposte ad eventuali quesiti in relazione alla presente gara saranno pubblicate sul Portale EmPULIA entro le ore 12:00 del 16/01/2024 e saranno accessibili all'interno dell'invito relativo alla procedura di gara in oggetto.

Bari lì _____/2023

Il Dirigente del Servizio
Dott. Francesco Capurso

REGIONE PUGLIA

DIPARTIMENTO BILANCIO, AFFARI GENERALI E INFRASTRUTTURE
Sezione Demanio e Patrimonio
Servizio Amministrazione Beni del Demanio Armentizio, ONC e Riforma Fondiaria

Mod. A1/PF - Domanda di partecipazione Persona Fisica

Alla REGIONE PUGLIA
Sezione Demanio e Patrimonio
Servizio Amministrazione Beni del demanio armentizio,
ONC e Riforma Fondiaria
Via Gentile n. 52
70126 BARI

DOMANDA DI PARTECIPAZIONE relativa all'AVVISO DI VENDITA MEDIANTE ASTA PUBBLICA A.D. n. _____ del _____ delle unità immobiliari di proprietà della Regione Puglia, autorizzato con DGR n. 897/2023 e n.898/2023

Il/La/I sottoscritto/a/i …… nato/a/i a …… il …… residente/i
a ……, Prov. …… via ……
n……., Cod. Fisc ……, telefono ……, cellulare …… e-mail …… PEC ……
ai sensi degli artt. 46 e 47 del D.P.R. del 28 dicembre 2000, n. 445, consapevole/i di quanto fissato artt. 75 e 76 del citato D.P.R. in merito alla responsabilità penale derivante da dichiarazioni mendaci, falsità negli atti, uso di atti falsi.

CHIEDE/CHIEDONO

di partecipare alla presente procedura di gara per il Lotto n._____:
(annerire/barrare la casella che interessa)

- ☐ per proprio conto;
- ☐ per conto di Ditta Individuale _____ _____ con sede in _____ C.A.P. _____ via _____ n._____ C.F./P. IVA_____
  regolarmente iscritta al Registro delle Imprese della C.C.I.A.A. di _____con numero _____dal _____ in qualità di _____ munito dei prescritti poteri di rappresentanza (a tal fine si allegano alla presente i documenti comprovanti la rappresentanza legale, nonché la volontà del rappresentato di acquistare il bene).

A tal fine

DICHIARA/DICHIARANO

- di aver preso visione delle condizioni riportate nel sopracitato avviso di vendita;
- di accettare, senza condizione o riserva alcuna, tutte le norme e disposizioni contenute nell'Avviso pubblico e nei relativi allegati, ivi compreso lo stato dei luoghi, che possono avere influito o influire sulla determinazione della propria offerta;
- di indicare i seguenti dati: domicilio fiscale ……, codice fiscale ……, partita IVA ……, indirizzo PEC…… per ricevere comunicazioni.
- che intende/intendono procedere al pagamento del prezzo di acquisto entro la data di stipula;

(annerire/barrare la casella che interessa)

- ☐ di autorizzare, qualora un partecipante alla gara eserciti - ai sensi della Legge 7 agosto 1990, n. 241– la facoltà di "accesso agli atti", l'Amministrazione a rilasciare copia di tutta la documentazione presentata per la partecipazione alla gara.

Ovvero

- ☐ di autorizzare l'Amministrazione a consentire l'accesso agli atti, relativi alla documentazione presentata per la partecipazione alla gara in oggetto, nei casi di istanze di accesso civico "semplice" o "generalizzato", ai sensi del Decreto legislativo 14 marzo 2013, n. 33, art. 5 commi 1 e 2, così come modificato dal D.Lgs. n. 97/2016 e nel rispetto dei limiti relativi alla tutela di interessi giuridicamente rilevanti, secondo quanto previsto dall'articolo 5-bis dello stesso D.Lgs n. 33/2013.

ovvero

- ☐ di non autorizzare l'accesso agli atti di gara in quanto coperti da segreto tecnico/commerciale, prendendo atto che l'Amministrazione si riserva di valutare la compatibilità dell'istanza di riservatezza con il diritto di accesso dei soggetti interessati.

☐ (Solo in caso di partecipazione congiunta) che il rappresentante e mandatario, che sarà unico referente nei confronti dell'Amministrazione per tutto quello che riguarda l'asta ed i rapporti conseguenti è il/la signor/a

Cognome e Nome_____
Comune e Data di Nascita_____
Comune di residenza_____
Indirizzo_____
Telefono_____
Email/Pec_____

Trattamento dei dati personali

Il trattamento dei dati personali, compresi quelli particolari e giudiziari, da parte della Regione Puglia è effettuato esclusivamente per lo svolgimento della presente procedura di gara nel rispetto delle disposizioni del Codice in materia di protezione dei dati personali (d.lgs.196/2003 e s.m.i. e del Regolamento UE 2016/679 – Regolamento Generale sulla Protezione dei Dati).

Si informa che il trattamento dei dati personali sarà improntato ai principi di correttezza, liceità, trasparenza e di tutela alla riservatezza.

La sottoscrizione della presente dichiarazione ha valore di attestazione di consenso per il trattamento dei dati personali conformemente a quanto sopra riportato nonché a quanto previsto nell'Informativa al Trattamento dei Dati pubblicata unitamente all'Avviso Pubblico/Rende Noto in oggetto.

ALLEGA:

1) Copia fotostatica leggibile di un documento d'identità in corso di validità di chi sottoscrive;
2) Attestato di avvenuto sopralluogo (eventuale);
3) Ricevuta di versamento della cauzione o fideiussione bancaria o assicurativa (obbligatoria);
4) Dichiarazione di assolvimento dell'imposta di bollo;
5) Altro _____(specificare).

(Luogo)_____,(Data)_____

Firma_____

N.B.:
La DOMANDA DI PARTECIPAZIONE ALLA GARA e i relativi allegati vanno inseriti nella BUSTA 1 - DOCUMENTAZIONE AMMINISTRATIVA
Questo modello deve essere compilato dal concorrente persona fisica.
Nel caso di partecipazione congiunta il presente modulo dovrà essere compilato e sottoscritto congiuntamente da tutti i partecipanti.

REGIONE PUGLIA

DIPARTIMENTO BILANCIO, AFFARI GENERALI E INFRASTRUTTURE
Sezione Demanio e Patrimonio
Servizio Amministrazione Beni del Demanio Armentizio, ONC e Riforma Fondiaria

Mod. A1/PG - Domanda di partecipazione Persona Giuridica

Alla REGIONE PUGLIA
Sezione Demanio e Patrimonio
Servizio Amministrazione Beni del demanio armentizio,
ONC e Riforma Fondiaria
Via Gentile n. 52
70126 BARI

DOMANDA DI PARTECIPAZIONE relativa all'AVVISO DI VENDITA MEDIANTE ASTA PUBBLICA A.D. n. _____ del _____ delle unità immobiliari di proprietà della Regione Puglia, autorizzato con DGR n. 897/2023 e n. 898/2023

Il/La/I sottoscritto/a/i ..... nato/a/i a ..... il ..... residente/i
a ....., Prov. ..... via ..... n....., Cod. Fisc ....., telefono ....., cellulare ..... E-mail ..... PEC .....

ai sensi degli artt. 46 e 47 del D.P.R. del 28 dicembre 2000, n. 445, consapevole/i di quanto fissato artt. 75 e 76 del citato D.P.R. in merito alla responsabilità penale derivante da dichiarazioni mendaci, falsità negli atti, uso di atti falsi.

CHIEDE/CHIEDONO

di partecipare alla presente procedura di gara per il Lotto n._____ nella qualità di:
(annerire/barrare la casella che interessa)
☐ rappresentante legale;
☐ procuratore, munito di regolare procura per atto pubblico o scrittura privata autenticata, in nome e per conto della Società ..... con sede in ..... C.A.P. ..... via ..... n. ..... C.F./P. IVA .....;

A tal fine

DICHIARA/DICHIARANO

- di aver preso visione delle condizioni riportate nel sopracitato avviso di vendita;
- di accettare senza eccezioni o riserve tutte le condizioni, gli effetti e le conseguenze stabilite dall'Avviso di vendita;
- che intende/intendono procedere al pagamento del prezzo di acquisto entro la data di stipula;

(annerire/barrare la casella che interessa)
☐ di autorizzare, qualora un partecipante alla gara eserciti - ai sensi della Legge 7 agosto 1990, n. 241– la facoltà di "accesso agli atti", l'Amministrazione a rilasciare copia di tutta la documentazione presentata per la partecipazione alla gara.

Ovvero

- ☐ di autorizzare l'Amministrazione a consentire l'accesso agli atti, relativi alla documentazione presentata per la partecipazione alla gara in oggetto, nei casi di istanze di accesso civico "semplice" o "generalizzato", ai sensi del Decreto legislativo 14 marzo 2013, n. 33, art. 5 commi 1 e 2, così come modificato dal D.Lgs. n. 97/2016 e nel rispetto dei limiti relativi alla tutela di interessi giuridicamente rilevanti, secondo quanto previsto dall'articolo 5-bis dello stesso D.Lgs n. 33/2013.

ovvero

- ☐ di non autorizzare l'accesso agli atti di gara in quanto coperti da segreto tecnico/commerciale, prendendo atto che l'Amministrazione si riserva di valutare la compatibilità dell'istanza di riservatezza con il diritto di accesso dei soggetti interessati.

- ☐ (Solo in caso di partecipazione congiunta) che il rappresentante e mandatario, che sarà unico referente nei confronti dell'Amministrazione per tutto quello che riguarda l'asta ed i rapporti conseguenti è il/la signor/a

Cognome e Nome_____
Comune e Data di Nascita_____
Comune di residenza_____
Indirizzo_____
Telefono_____
Email/Pec_____

Trattamento dei dati personali

Il trattamento dei dati personali, compresi quelli particolari e giudiziari, da parte della Regione Puglia è effettuato esclusivamente per lo svolgimento della presente procedura di gara nel rispetto delle disposizioni del Codice in materia di protezione dei dati personali (d.lgs.196/2003 e s.m.i. e del Regolamento UE 2016/679 – Regolamento Generale sulla Protezione dei Dati).

Si informa che il trattamento dei dati personali sarà improntato ai principi di correttezza, liceità, trasparenza e di tutela alla riservatezza.

La sottoscrizione della presente dichiarazione ha valore di attestazione di consenso per il trattamento dei dati personali conformemente a quanto sopra riportato nonché a quanto previsto nell'Informativa al Trattamento dei Dati pubblicata unitamente all'Avviso Pubblico in oggetto.

ALLEGA:

1) Copia fotostatica leggibile di un documento d'identità in corso di validità di chi sottoscrive;
2) Attestato di avvenuto sopralluogo (eventuale);
3) Ricevuta di versamento della Cauzione o fideiussione bancaria o assicurativa (obbligatoria);
4) Dichiarazione di assolvimento dell'imposta di bollo;
5)
6) Altro _____(specificare).

(Luogo) _____ (Data)_____

Firma

_____

N.B.:
La DOMANDA DI PARTECIPAZIONE ALLA GARA" e i relativi allegati vanno inseriti nella BUSTA 1 - DOCUMENTAZIONE AMMINISTRATIVA
Questo modello deve essere compilato dal concorrente persona giuridica.
Nel caso di partecipazione congiunta il presente modulo dovrà essere compilato e sottoscritto congiuntamente da tutti i partecipanti.

MODULO PER LA DICHIARAZIONE DI ASSOLVIMENTO DELL'IMPOSTA DI BOLLO SU MODELLO A1

Il/La sottoscritto/a, consapevole che le false dichiarazioni, la falsità degli atti e l'uso di atti falsi sono puniti ai sensi del codice penale e che, se dal controllo effettuato, emergerà la non veridicità del contenuto di quanto dichiarato, decadrà dai benefici conseguenti al provvedimento eventualmente emanato sulla base della dichiarazione non veritiera (*Art. 75 e 76 dpr 28.12.2000 n. 445*)

TRASMETTE LA PRESENTE DICHIARAZIONE PER L'ASSOLVIMENTO DELL'IMPOSTA DI BOLLO ED A TAL FINE DICHIARA AI SENSI DEGLI ARTT. 46 E 47 DEL DPR 28.12.2000 N. 445 QUANTO SEGUE:

Cognome	Nome		
Nato a	Prov.	il	
Residente in		Prov.	CAP
Via/piazza			n.
Tel.	Fax	Cod. fisc.	
Indirizzo e-mail (Pec) personale			

IN QUALITA' DI

❑ Persona fisica	❑ Legale rappresentante / socio	❑ Institore

❑ Procuratore abilitato con atto redatto presso lo studio notarile repertorio N° del registrato a il

DELLA

Forma giuridica	Denominazione		
Sede legale nel Comune di			Provincia
Via/piaz.		N. civico	CAP
Iscritta al Registro delle Imprese della CCIAA di		N. iscrizione registro	
Partita IVA	Codice Fiscale	Pec	

DICHIARA

1) di aver provveduto al pagamento dell'imposta di bollo ai sensi del dpr 642 del 26/10/1972 s.m.i. relativamente al procedimento telematico per la presentazione della domanda di partecipazione (mod. A1) relativa al lotto _____ per la procedura di vendita di cui all'A.D. n. _____. di cui il presente modulo è allegato, mediante la seguente marca da bollo, utilizzata in via esclusiva per l'istanza suddetta.

Numero identificativo

della marca da bollo e data :

N. _____

Data _____

2) Di essere a conoscenza che l'Autorità competente effettuerà controlli sulle pratiche presentate e pertanto si impegna a conservare il presente documento e a renderlo disponibile per eventuali accertamenti;

3) Di impegnarsi a conservare l'originale della marca da bollo **annullata**

4) Di essere informato/a ai sensi del D.Lgs. 30 giugno 2003 n. 196 e ss.mm.ii. che i dati personali raccolti saranno trattati, anche con strumenti informatici, esclusivamente nell'ambito del procedimento per il quale la presente dichiarazione viene resa.

_____
(Luogo e data)

In fede

_____

N.B. si allega copia fotostatica del documento d'identità del sottoscrittore in corso di validità

REGIONE PUGLIA

DIPARTIMENTO BILANCIO, AFFARI GENERALI E INFRASTRUTTURE
Sezione Demanio e Patrimonio
Servizio Amministrazione Beni del Demanio Armentizio, ONC e Riforma Fondiaria

Mod. A2/PF – Dichiarazioni integrative Persona Fisica

Alla REGIONE PUGLIA
Sezione Demanio e Patrimonio
Servizio Amministrazione Beni del Demanio Armentizio,
ONC e Riforma Fondiaria
Via Gentile n. 52
70126 BARI

DOMANDA DI PARTECIPAZIONE relativa all'AVVISO DI VENDITA MEDIANTE ASTA PUBBLICA A.D. n. _____ del _____ delle unità immobiliari di proprietà della Regione Puglia, autorizzato con DGR n. 897/2023 e n. 898/2023

Il/La/I sottoscritto/a/i ……. nato/i a …… il …… residente/i
a ……, Prov. …… via ……
n……., Cod. Fisc ……, telefono ……, cellulare …… E-mail …… PEC ……
al fine di partecipare alla procedura in oggetto per il lotto n. ……
ai sensi degli artt. 46 e 47 del D.P.R. del 28 dicembre 2000, n. 445, consapevole/i di quanto fissato dagli artt. 75 e 76 del citato D.P.R. in merito alla responsabilità penale derivante da dichiarazioni mendaci, falsità negli atti, uso di atti falsi

DICHIARA

1) l'inesistenza delle cause di esclusione dalla partecipazione alla presente procedura, di cui agli artt. 94 e 95 del D.Lgs. n. 36/2023, ed in particolare che non incorre nelle cause di esclusione di cui all'art. 94, comma 5 lett. e) del Codice;
2) di non trovarsi in stato di fallimento, di liquidazione coatta amministrativa, di amministrazione controllata o di concordato preventivo e di non avere procedimenti in corso per la dichiarazione di tali situazioni;
3) di non incorrere in una delle cause di divieto, decadenza o sospensione di cui all'art. 67 del D.Lgs. n. 159/2011;
4) l'insussistenza in capo al/ai sottoscritto/i delle condizioni di incompatibilità di cui all'art. 53, comma 16 ter, D.Lgs. n. 165/2001;
5) che non è stata pronunciata sentenza di condanna passata in giudicato, o emesso decreto penale di condanna divenuto irrevocabile o applicata una pena su richiesta, ai sensi dell'art. 444 del codice di procedura penale per uno dei reati indicati all'art. 94, comma 1 del D.Lgs. 36/2023 ss.mm.ii.; L'esclusione in ogni caso non opera quando il reato è stato depenalizzato, ovvero quando è intervenuta la riabilitazione ovvero quando il reato è stato dichiarato estinto dopo la condanna, oppure, nei casi di condanna ad una pena accessoria perpetua, quando questa è stata dichiarata estinta, ovvero in caso di revoca della condanna medesima;

6) di non aver commesso gravi violazioni, definitivamente accertate, rispetto agli obblighi relativi al pagamento delle imposte e tasse, secondo la legislazione italiana o dello Stato cui sono stabiliti;
7) di non aver reso nell'anno antecedente la pubblicazione del bando false dichiarazioni in merito ai requisiti ed alle condizioni rilevanti per la partecipazione alle procedure di gara;
8) di non aver commesso gravi violazioni, definitivamente accertate, alle norme in materia di contributi previdenziali e assistenziali, secondo la legislazione italiana o dello Stato in cui il concorrente è stabilito;
9) che nei propri confronti non è stata applicata la sanzione interdittiva di cui all'art. 9, comma 2, lett. C), del D.Lgs 231/2001 o altra sanzione che comporti il divieto di contrarre con la Pubblica Amministrazione;
10) di non aver riportato condanna per alcuno dei delitti richiamati dall'articolo 32 bis, ter e quater c.p., alla quale consegue l'incapacità di contrarre con la Pubblica Amministrazione;
11) di non trovarsi in situazione di controllo e/o collegamento ai sensi dell'art. 2359 del c.c. con altri partecipanti alla gara;
12) di non risultare moroso nei confronti dell'Amministrazione Regionale;
13) di non aver occupato abusivamente altri immobili di proprietà regionale;
14) di aver preso visione e conoscenza dell'immobile oggetto di alienazione e di impegnarsi ad acquistarlo integralmente a corpo, "visto e piaciuto", nello stato di fatto e di diritto in cui si trova, senza riserve o eccezioni anche per eventuali vizi o difetti anche non apparenti o non riscontrabili alla vista, assumendosi ogni relativo onere anche per eventuali interventi di bonifica che risultassero necessari. In caso di avvenuto sopralluogo, si allega copia del relativo attestato;
15) di essere consapevole che il trattamento dei dati personali, compresi quelli particolari e giudiziari, da parte della Regione Puglia è effettuato esclusivamente per lo svolgimento della presente procedura di gara nel rispetto delle disposizioni del Codice in materia di protezione dei dati personali (d.lgs.196/2003 e s.m.i. e del Regolamento UE 2016/679 – Regolamento Generale sulla Protezione dei Dati); nonché di essere a conoscenza che la sottoscrizione della presente dichiarazione ha valore di attestazione di consenso per il trattamento dei dati personali conformemente a quanto sopra riportato nonché a quanto previsto nell'Informativa al Trattamento dei Dati pubblicata unitamente all'Avviso Pubblico in oggetto.

Allega:
- copia fotostatica leggibile di un documento d'identità in corso di validità di chi sottoscrive;
- (eventuale) procura.

_____,_____
(luogo) (data)

Firma

_____

N.B.:
Il presente modulo "Dichiarazioni integrative" va inserito nella busta 1 - DOCUMENTAZIONE AMMINISTRATIVA
Questo modello deve essere compilato dal concorrente persona fisica.
Nel caso di partecipazione congiunta il presente modulo dovrà essere prodotto da ciascun soggetto.

REGIONE PUGLIA

DIPARTIMENTO BILANCIO, AFFARI GENERALI E INFRASTRUTTURE
Sezione Demanio e Patrimonio
Servizio Amministrazione Beni del Demanio Armentizio, ONC e Riforma Fondiaria

Mod. A2/PG – Dichiarazioni integrative Persona Giuridica

Alla REGIONE PUGLIA
Sezione Demanio e Patrimonio
Servizio Amministrazione Beni del demanio armentizio,
ONC e Riforma Fondiaria
Via Gentile n. 52
70126 BARI

DOMANDA DI PARTECIPAZIONE relativa all'AVVISO DI VENDITA MEDIANTE ASTA PUBBLICA A.D. n. _____ del _____ delle unità immobiliari di proprietà della Regione Puglia, autorizzato con DGR n. 897/2023 e n.898/2023

Il/La/I sottoscritto/a/i ..... nato/a/i a ..... il ..... residente/i
a ....., Prov. ..... via ..... n....., Cod. Fisc ....., telefono ....., cellulare ..... E-mail ..... PEC .....
AUTORIZZATO/A/I A RAPPRESENTARE LEGALMENTE LA SOCIETA': .....
al fine di partecipare alla procedura in oggetto per il lotto n. .....
ai sensi degli artt. 46 e 47 del D.P.R. del 28 dicembre 2000, n. 445, consapevole/i di quanto fissato dagli artt. 75 e 76 del citato D.P.R. in merito alla responsabilità penale derivante da dichiarazioni mendaci, falsità negli atti, uso di atti falsi, limitatamente ai commi 1 lettere a), b), c), d), e), f), g), h) e 2 dell'art. 94 D.Lgs. n. 36/2023, in nome e per conto dei seguenti soggetti:
(indicare i soggetti per cui si rendono le dichiarazioni - nota 1)

NOME E COGNOME	DATA E LUOGO DI NASCITA	CODICE FISCALE	RESIDENZA (INDIRIZZO COMPLETO)	QUALIFICA

ovvero, indicare la banca dati ufficiale o il pubblico registro da cui i medesimi possono essere ricavati in modo aggiornato alla data di presentazione dell'offerta è la seguente:

_____

DICHIARA

1) l'inesistenza delle cause di esclusione dalla partecipazione alla presente procedura, elencate nell'art. 94 e 95 del D.Lgs. n. 36/2023, ed in particolare che non incorre nelle cause di esclusione di cui all'art. 94, comma 5 lett. e) del Codice;

2) di non trovarsi in stato di fallimento, di liquidazione coatta amministrativa, di amministrazione controllata o di concordato preventivo e di non avere procedimenti in corso per la dichiarazione di tali situazioni;
3) per gli operatori economici ammessi al concordato preventivo con continuità aziendale di cui all'art. 186 bis del R.D. 16 marzo 1942, n. 267, di indicare i seguenti estremi del provvedimento di ammissione al concordato e del provvedimento di autorizzazione a partecipare alle gare, rilasciati dal Tribunale di _____, nonché dichiara di non partecipare alla gara quale mandataria di un raggruppamento temporaneo di imprese e che le altre imprese aderenti al raggruppamento non sono assoggettate;
4) di non incorrere in una delle cause di divieto, decadenza o sospensione di cui all'art. 67 del D.Lgs. n. 159/2011;
5) l'insussistenza in capo al/ai sottoscritto/i delle condizioni di incompatibilità di cui all'art. 53, comma 16 ter, D.Lgs. n. 165/2001;
6) che non è stata pronunciata sentenza di condanna passata in giudicato, o emesso decreto penale di condanna divenuto irrevocabile o applicata una pena su richiesta, ai sensi dell'art. 444 del codice di procedura penale per uno dei reati indicati all'art. 94, comma 1 del D.Lgs. 36/2023 ss.mm.ii. L'esclusione in ogni caso non opera quando il reato è stato depenalizzato, ovvero quando è intervenuta la riabilitazione ovvero quando il reato è stato dichiarato estinto dopo la condanna, oppure, nei casi di condanna ad una pena accessoria perpetua, quando questa è stata dichiarata estinta, ovvero in caso di revoca della condanna medesima. L'esclusione opera se la sentenza o il decreto sono stati emessi nei confronti: del titolare o del direttore tecnico se si tratta di impresa individuale; dei soci o del direttore tecnico se si tratta di società in nome collettivo; dei soci accomandatari o del direttore tecnico se si tratta di società in accomandita semplice; degli amministratori muniti di poteri di rappresentanza o del direttore tecnico o del socio unico persona fisica, ovvero del socio di maggioranza in caso di società con numero di soci pari o inferiore a quattro, se si tratta di altro tipo di società o consorzio. In ogni caso l'esclusione opera operano anche nei confronti dei soggetti cessati dalla carica nell'anno antecedente la data di pubblicazione del bando di gara, qualora l'impresa non dimostri che vi sia stata completa ed effettiva dissociazione dalla condotta penalmente sanzionata; l'esclusione in ogni caso non opera quando il reato è stato depenalizzato, ovvero quando è intervenuta la riabilitazione ovvero quando il reato è stato dichiarato estinto dopo la condanna, ovvero in caso di revoca della condanna medesima;
7) di non aver commesso gravi violazioni, definitivamente accertate, rispetto agli obblighi relativi al pagamento delle imposte e tasse, secondo la legislazione italiana o dello Stato cui sono stabiliti;
8) di non aver reso nell'anno antecedente la pubblicazione del bando false dichiarazioni in merito ai requisiti ed alle condizioni rilevanti per la partecipazione alle procedure di gara;
9) di non aver commesso gravi violazioni, definitivamente accertate, alle norme in materia di contributi previdenziali e assistenziali, secondo la legislazione italiana o dello Stato in cui il concorrente è stabilito;
10) che nei propri confronti non è stata applicata la sanzione interdittiva di cui all'art. 9, comma 2, lett. C), del D.Lgs 231/2001 o altra sanzione che comporti il divieto di contrarre con la Pubblica Amministrazione;
11) di non aver riportato condanna per alcuno dei delitti richiamati dall'articolo 32 bis, ter e quater c.p., alla quale consegue l'incapacità di contrarre con la Pubblica Amministrazione;

12) di non trovarsi in situazione di controllo e/o collegamento ai sensi dell'art. 2359 del c.c. con altri partecipanti alla gara;
13) di non risultare moroso nei confronti dell'Amministrazione Regionale;
14) di non aver occupato abusivamente altri immobili di proprietà regionale;
15) di aver preso visione e conoscenza dell'immobile oggetto di alienazione e di impegnarsi ad acquistarlo integralmente a corpo, "visto e piaciuto", nello stato di fatto e di diritto in cui si trova, senza riserve o eccezioni anche per eventuali vizi o difetti anche non apparenti o non riscontrabili alla vista, assumendosi ogni relativo onere anche per eventuali interventi di bonifica che risultassero necessari. In caso di avvenuto sopralluogo, si allega copia del relativo attestato;
16) di essere consapevole che il trattamento dei dati personali, compresi quelli particolari e giudiziari, da parte della Regione Puglia è effettuato esclusivamente per lo svolgimento della presente procedura di gara nel rispetto delle disposizioni del Codice in materia di protezione dei dati personali (d.lgs.196/2003 e s.m.i. e del Regolamento UE 2016/679 – Regolamento Generale sulla Protezione dei Dati); nonché di essere a conoscenza che la sottoscrizione della presente dichiarazione ha valore di attestazione di consenso per il trattamento dei dati personali conformemente a quanto sopra riportato nonché a quanto previsto nell'Informativa al Trattamento dei Dati pubblicata unitamente all'Avviso Pubblico in oggetto.

Allega:
-copia fotostatica leggibile di un documento d'identità in corso di validità di chi sottoscrive;
-(eventuale) procura.

_____,_____
(luogo) (data)

Firma

_____

N.B.:
Il presente modulo "Dichiarazioni integrative" va inserito nella busta 1 - DOCUMENTAZIONE AMMINISTRATIVA
Questo modello deve essere compilato dal concorrente persona giuridica.
Nel caso di partecipazione congiunta il presente modulo dovrà essere prodotto da ciascun soggetto.

Le dichiarazioni di cui ai commi 1, lettere a), b), c), d), e), f), g), h) e 2 dell'art. 94 D.lgs. n. 36/2023 devono essere rese anche in nome e per conto dei seguenti soggetti:

a) dell'operatore economico ai sensi e nei termini di cui al decreto legislativo 8 giugno 2001, n. 231;
b) del titolare o del direttore tecnico, se si tratta di impresa individuale;
c) di un socio amministratore o del direttore tecnico, se si tratta di società in nome collettivo;
d) dei soci accomandatari o del direttore tecnico, se si tratta di società in accomandita semplice;
e) dei membri del consiglio di amministrazione cui sia stata conferita la legale rappresentanza, ivi compresi gli institori e i procuratori generali;
f) dei componenti degli organi con poteri di direzione o di vigilanza o dei soggetti muniti di poteri di rappresentanza, di direzione o di controllo;
g) del direttore tecnico o del socio unico;
h) dell'amministratore di fatto nelle ipotesi di cui alle lettere precedenti.

REGIONE PUGLIA

DIPARTIMENTO BILANCIO, AFFARI GENERALI E INFRASTRUTTURE
Sezione Demanio e Patrimonio
Servizio Amministrazione Beni del Demanio Armentizio, ONC e Riforma Fondiaria

Mod. B1 – Offerta economica

Alla REGIONE PUGLIA
Sezione Demanio e Patrimonio
Servizio Amministrazione Beni del demanio armentizio,
ONC e Riforma Fondiaria
Via Gentile n. 52
70126 BARI

DOMANDA DI PARTECIPAZIONE relativa all'AVVISO DI VENDITA MEDIANTE ASTA PUBBLICA A.D. n. _____ del _____ delle unità immobiliari di proprietà della Regione Puglia, autorizzato con DGR n. 897/2023 e n.898/2023

Il/La/I sottoscritto/a/i ..... nato/a/i a ..... il ..... residente/i
a ....., Prov. ..... via ..... n....., Cod. Fisc ....., telefono ....., cellulare ..... E-mail ..... PEC .....
(barrare/annerire l'opzione che interessa)

- ☐ in qualità di persona fisica e in proprio nome, per conto e nell'interesse proprio;
- ☐ in qualità di Rappresentante legale della Società/Impresa/Cooperativa..... . ..... con sede legale in ..... C.F/Partita IVA ..... pec..... Indirizzo e-mail .....

OFFRE/OFFRONO

Per il lotto n. ..... **il prezzo di € .....** (in cifre con due cifre decimali) **diconsi euro ..... / .....** (in lettere)

N.B.:
nel caso di partecipazione congiunta, l'offerta deve essere sottoscritta da tutti i partecipanti congiuntamente;
nel caso di persona giuridica la sottoscrizione dell'offerta economica deve avvenire da parte:

- del legale rappresentante dell'operatore economico offerente, in caso di impresa singola;
- del legale rappresentante dell'operatore economico mandatario, in caso di riunione di concorrenti già formalizzata.

Allegare documento/i di riconoscimento in corso di validità di chi sottoscrive.
Allegare dichiarazione di assolvimento dell'imposta di bollo.

Data _____ Firma _____

MODULO PER LA DICHIARAZIONE DI ASSOLVIMENTO DELL'IMPOSTA DI BOLLO SU MODELLO B1

Il/La sottoscritto/a, consapevole che le false dichiarazioni, la falsità degli atti e l'uso di atti falsi sono puniti ai sensi del codice penale e che, se dal controllo effettuato, emergerà la non veridicità del contenuto di quanto dichiarato, decadrà dai benefici conseguenti al provvedimento eventualmente emanato sulla base della dichiarazione non veritiera (*Art. 75 e 76 dpr 28.12.2000 n. 445*)

TRASMETTE LA PRESENTE DICHIARAZIONE PER L'ASSOLVIMENTO DELL'IMPOSTA DI BOLLO ED A TAL FINE DICHIARA AI SENSI DEGLI ARTT. 46 E 47 DEL DPR 28.12.2000 N. 445 QUANTO SEGUE:

Cognome	Nome		
Nato a	Prov.	il	
Residente in		Prov.	CAP
Via/piazza			n.
Tel.	Fax	Cod. fisc.	
Indirizzo e-mail (Pec) personale			

IN QUALITA' DI

❑ Persona fisica	❑ Legale rappresentante / socio	❑ Institore
❑ Procuratore abilitato con atto redatto presso lo studio notarile repertorio N° del registrato a il		

DELLA

Forma giuridica	Denominazione		
Sede legale nel Comune di			Provincia
Via/piaz.		N. civico	CAP
Iscritta al Registro delle Imprese della CCIAA di		N. iscrizione registro	
Partita IVA	Codice Fiscale	Pec	

DICHIARA

1) di aver provveduto al pagamento dell'imposta di bollo ai sensi del dpr 642 del 26/10/1972 s.m.i. relativamente al procedimento telematico per la presentazione dell'offerta economica (mod. B1) relativa al lotto _____ per la procedura di vendita di cui all'A.D. n …. di cui il presente modulo è allegato, mediante la seguente marca da bollo, utilizzata in via esclusiva per l'istanza suddetta.

Numero identificativo

della marca da bollo e data :

N. _____

Data _____

2) Di essere a conoscenza che l'Autorità competente effettuerà controlli sulle pratiche presentate e pertanto si impegna a conservare il presente documento e a renderlo disponibile per eventuali accertamenti;

3) Di impegnarsi a conservare l'originale della marca da bollo **annullata**

4) Di essere informato/a ai sensi del D.Lgs. 30 giugno 2003 n. 196 e ss.mm.ii. che i dati personali raccolti saranno trattati, anche con strumenti informatici, esclusivamente nell'ambito del procedimento per il quale la presente dichiarazione viene resa.

(Luogo e data) In fede

_____

N.B. si allega copia fotostatica del documento d'identità del sottoscrittore in corso di validità

REGIONE PUGLIA

DIPARTIMENTO BILANCIO, AFFARI GENERALI E INFRASTRUTTURE
Sezione Demanio e Patrimonio
Servizio Amministrazione Beni del Demanio Armentizio, ONC e Riforma Fondiaria

Mod. C1 – Istanza di sopralluogo

Alla REGIONE PUGLIA
Sezione Demanio e Patrimonio
Servizio Amministrazione Beni del demanio armentizio,
ONC e Riforma Fondiaria
Via Gentile n. 52
70126 BARI
Pec: servizio.riformafondiaria@pec.rupar.puglia.it

e, p.c. ing. Michele Postiglione
Mail: m.postiglione@regione.puglia.it

DOMANDA DI PARTECIPAZIONE relativa all'AVVISO DI VENDITA MEDIANTE ASTA PUBBLICA A.D. n. _____ del _____ delle unità immobiliari di proprietà della Regione Puglia, autorizzato con DGR n. 897/2023 e n.898/2023

Il/la/I sottoscritto/a/i ……. nato/i a …… il …… residente/i
a ……, Prov. …… via …… n……., Cod. Fisc ……, telefono ……, cellulare …… E-mail …… PEC …….
(barrare/annerire l'opzione che interessa)

- ☐ in qualità di persona fisica e in proprio nome, per conto e nell'interesse proprio;
- ☐ in qualità di Rappresentante legale della Società/Impresa/Cooperativa……. . …… con sede legale in ..... C.F/Partita IVA …… pec..... Indirizzo e-mail .....
- ☐ procuratore munito di regolare procura per atto pubblico o scrittura privata autenticata

CHIEDE

- di effettuare il sopralluogo facoltativo previsto dall'Avviso sopra indicato per il/i lotto/i n. ……..;
- di ricevere le comunicazioni al seguente indirizzo P.E.C. …… nonché al seguente indirizzo e-mail ……

Il richiedente dichiara di essere informato che la data del sopralluogo sarà concordata con un funzionario della Regione Puglia e comunicata all'interessato, agli indirizzi di posta elettronica indicati nella presente istanza.
Allega:

- Patente/C.I. n._____ rilasciata dal Comune/Prefettura/MTCT di _____;
- Documentazione comprovante la rappresentanza legale, ovvero _____;

- Documentazione comprovante la procura, ovvero _____;
- (Altro)_____.

_____,_____
(luogo) (data)

Firma
_____

ISTRUZIONI PER LA COMPILAZIONE
- Compilare in stampatello con scrittura leggibile.
- Barrare le caselle che interessano.
- Depennare le parti che non interessano.
- Firmare per esteso con firma chiara e leggibile.
- In caso di persona giuridica, allegare documentazione attestante i poteri del sottoscrittore.
- Allegare eventuale Delega/Procura/Mandato.
- Allegare documento di riconoscimento dell'istante;

REGIONE PUGLIA

DIPARTIMENTO BILANCIO, AFFARI GENERALI E INFRASTRUTTURE
Sezione Demanio e Patrimonio
Servizio Amministrazione Beni del Demanio Armentizio, ONC e Riforma Fondiaria

GUIDA OPERATIVA PAGAMENTO CAUZIONE (10% PREZZO BASE D'ASTA)

Per il pagamento della cauzione (10% del prezzo a base d'asta) ai fini della partecipazione all'asta pubblica ai sensi art. 22 ter c. 1 lett. c) L.R. 4/2013 e art. 27/1995, seguire la seguente procedura articolata in **7 punti**.

1- Collegarsi al sito https://pagamenti-elettronici.regione.puglia.it/
2- Selezionare "**Servizio Pago PA**"

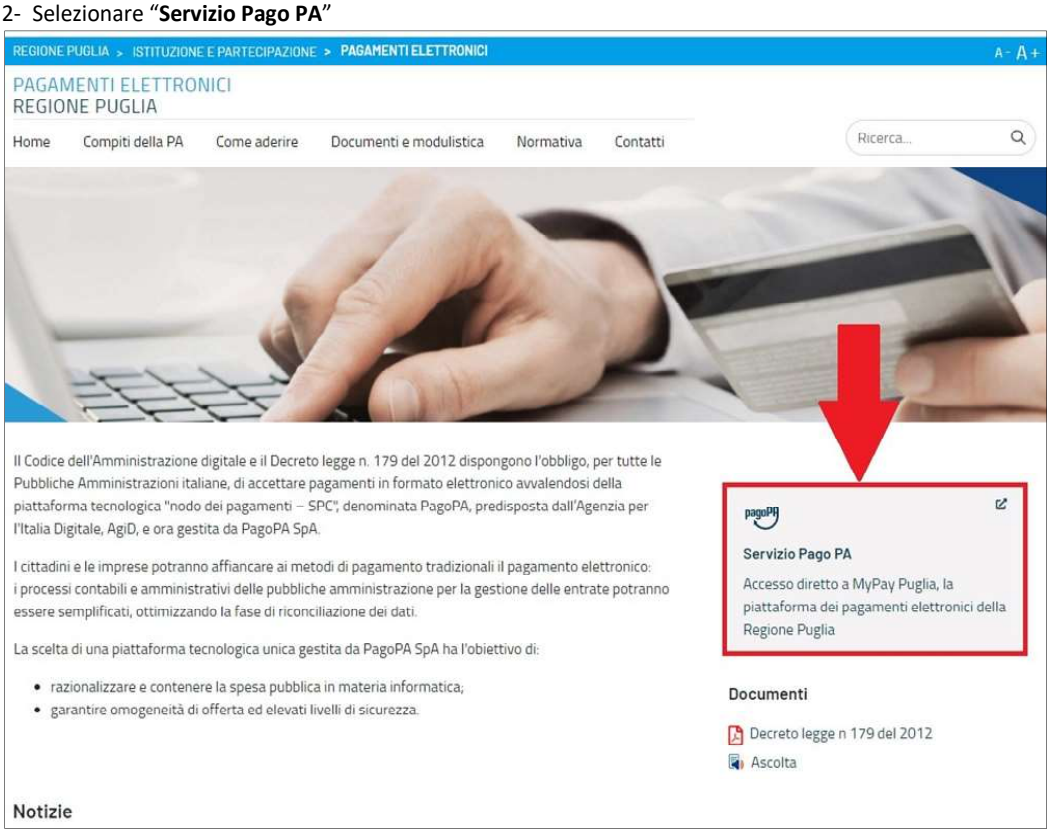

3- Selezionare "**Altre tipologie di pagamento**"

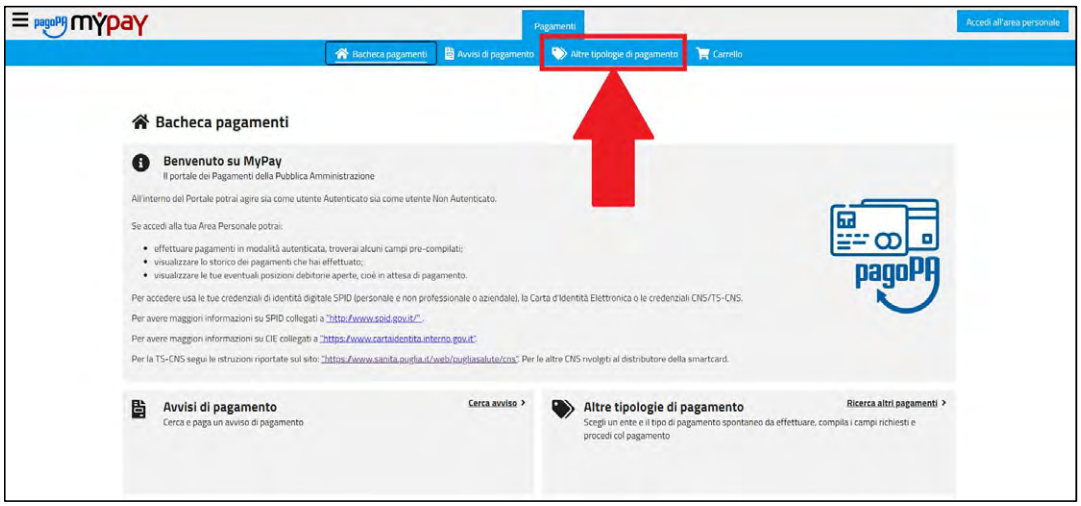

4- Digitare e selezionare "**Regione Puglia**" nella barra di ricerca

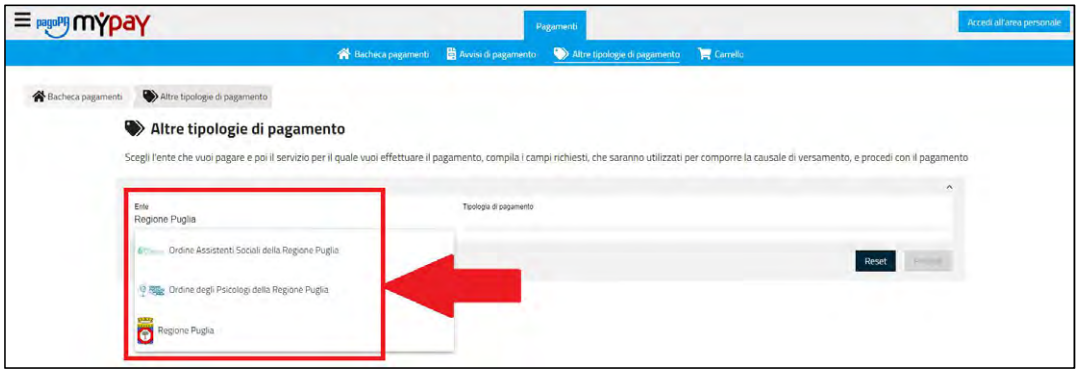

5- Selezionare dal menù a tendina la voce "**ERSAP – Alienazioni L386/76**"

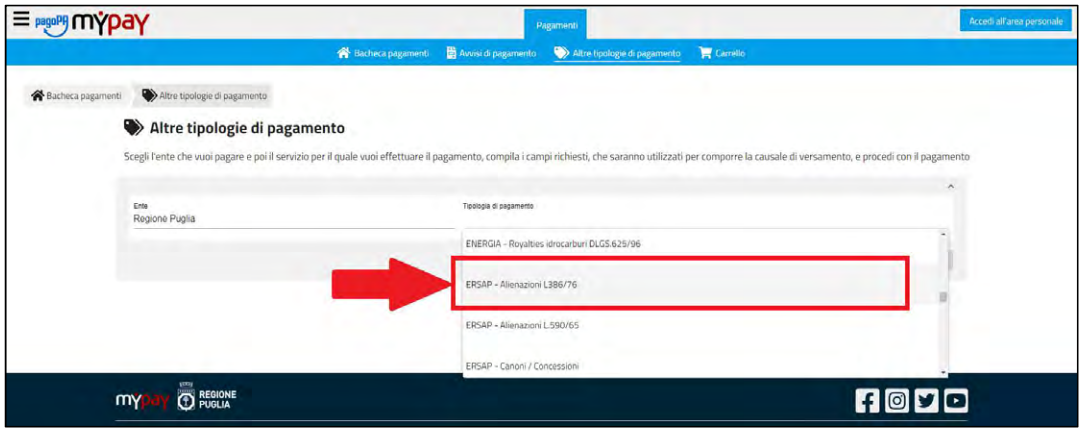

6- Cliccare sull'icona "**Procedi**"

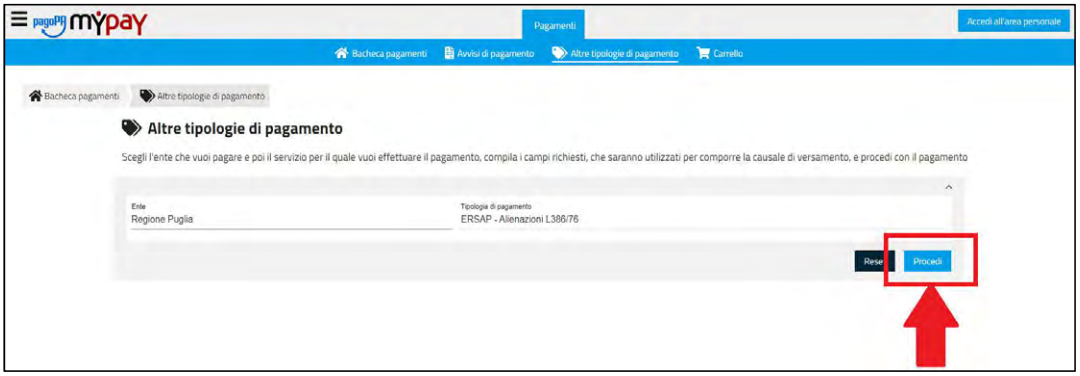

7- compilare i campi obbligatori (sottolineati in rosso)

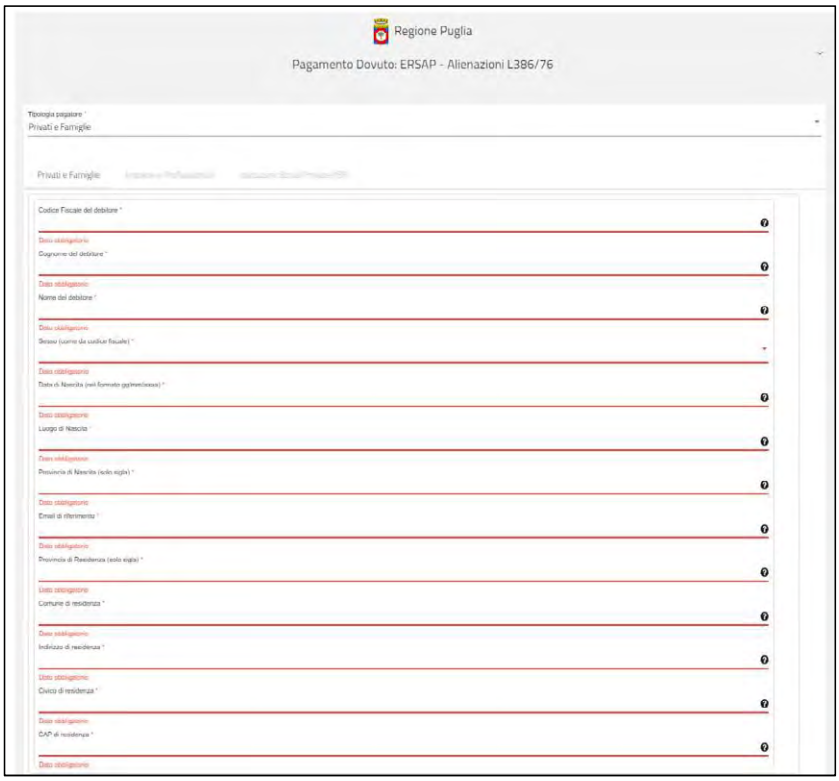

8- Selezionare "**Metodo di pagamento**" per aprire il relativo menù a tendina

9- Selezionare la voce "**Cauzioni**"

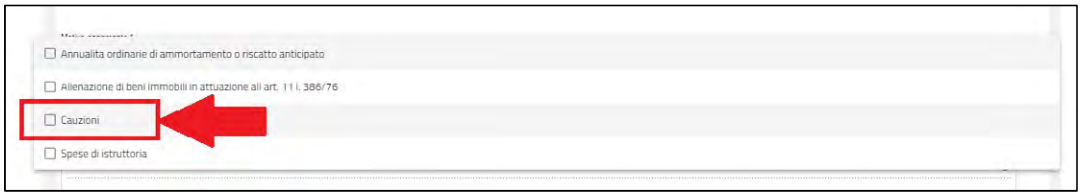

10- Selezionare la voce "**Cauzioni**"

11- Compilare i campi cerchiati e infine cliccare sull'icona "**Aggiungi al carrello**" per generare il bollettino di pagamento

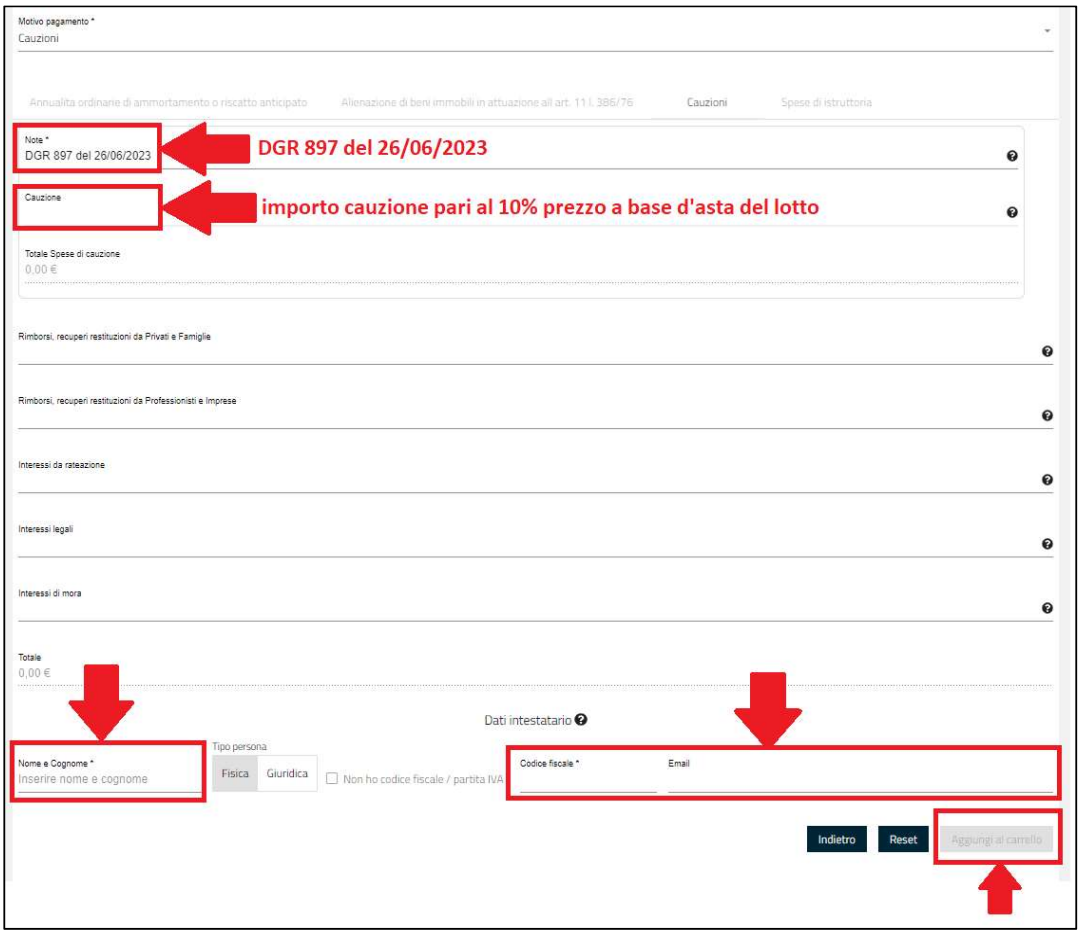

DETERMINAZIONE DEL DIRIGENTE SERVIZIO VIA E VINCA 6 novembre 2023, n. 423

ID_6548. Pratica SUAP n. 90249820730-08062023-1612 Prot. 0107627 del 13/06/2023 - Sportello n. 5578 - Suap di MOTTOLA in delega alla CCIAA di TA. P.S.R. Puglia 2014/2022-M6/SM6.1. "Opere di miglioramento fondiario di fondi rustici siti in agro di Mottola alla c/da Capo Gavito consistenti nella realizzazione e parziale rinfittimento di oliveto". Proponente: MONTIDORO S.S. di Mariangela & Giuseppe Laneve. Comune di Mottola (TA). Valutazione di incidenza ambientale ex art. 5 del DPR 357/97 e ss.mm.ii. – Livello I "fase di screening

Il Dirigente *ad interim* del Servizio VIA e VINCA,

VISTA la Legge Regionale 4.02.1997 n. 7 e ss.mm.ii.;
VISTO l'art. 5 del D.P.R. n. 357/1997 e ss.mm.ii.;
VISTA la DGR n. 3261 del 28.07.98 con la quale sono state emanate direttive per la separazione delle attività di direzione politica da quelle di gestione amministrativa;
VISTO l'art. 1 c. 1 della L.r. 11/2001 e ss.mm.ii.;
VISTO l'art. 32 della Legge n. 69 del 18.06.2009 che prevede l'obbligo di sostituire la pubblicazione tradizionale all'Albo ufficiale con la pubblicazione di documenti digitali sui siti informatici;
VISTO l'art. 18 del D. Lgs. n. 196/2003 "*Codice in materia di protezione dei dati personali" in merito ai principi applicabili ai trattamenti effettuati dai soggetti pubblici*;
VISTO il D.Lgs. n. 33 del 14/03/2013 "*Riordino della disciplina riguardante gli obblighi di pubblicità, trasparenza e diffusione di informazioni da parte delle pubbliche amministrazioni*";
VISTA la D.G.R. n. 1176 del 29/07/2016 e successive proroghe e la D.G.R. n. 211 del 25/02/2020 di conferimento dell'incarico di Dirigente della Sezione Autorizzazioni Ambientali alla dott.ssa Riccio Antonietta;
VISTI gli artt. 14 e 16 del D. Lgs. n. 165/2001;
VISTA la D.G.R. n. 458 del 8/4/2016 in cui sono definite le Sezioni di Dipartimento e le relative funzioni, con particolare riferimento alla Sezione "*Autorizzazioni Ambientali*" ed alla collocazione provvisoria dei relativi Servizi;
VISTA la D.D. n. 997 del 23 dicembre 2016 del Dirigente della Sezione Personale e Organizzazione con cui sono stati istituiti i Servizi afferenti alle Sezioni, in applicazione dell'art. 19 c. 2 del DPGR n. 443 del 31 luglio 2015 e s. m. i.;
VISTO il Decreto del Presidente della Giunta Regionale del 22 gennaio 2021 n. 22 avente oggetto *Adozione Atto di Alta Organizzazione. Modello Organizzativo "MAIA 2.0";*
VISTA la DGR 678 del 26/04/2021 avente ad oggetto "*Atto di Alta Organizzazione. Modello Organizzativo "MAIA 2.0". Conferimento incarichi di Direttore di Dipartimento Ambiente, Paesaggio e Qualità Urbana*" con cui è stata attribuita all' ing. Paolo Garofoli la direzione del Dipartimento Ambiente, Paesaggio e Qualità Urbana;
VISTA la DD n. 324 del 27 luglio 2021 con cui è stata attribuita alla dott.ssa Roberta Serini la Struttura di responsabilità equiparata a P.O. di tipologia A) "*Coordinamento VINCA*";
VISTA la DGR n. 1576 del 30/09/2021 avente oggetto: "*Conferimento incarichi di direzione delle Sezioni di Dipartimento ai sensi dell'articolo 22, comma 2, del decreto del Presidente della Giunta regionale 22 gennaio 2021 n. 22*";
VISTA la DD n. 9 del 04-03-2022 della Direzione del Dipartimento Personale e organizzazione avente ad oggetto il "*Conferimento incarichi di direzione dei Servizi delle Sezioni di Dipartimento ai sensi dell'articolo 22, comma 3, del decreto del Presidente della Giunta regionale 22 gennaio 2021 n. 22*" con cui l'arch. Vincenzo Lasorella è stato nominato dirigente ad interim del Servizio VIA VINCA;
VISTA la DD n. 75 del 10/03/2022 della Dirigente a.i della Sezione Autorizzazioni Ambientali recante "*Atto di organizzazione interna della Sezione Autorizzazioni Ambientali e Servizi Afferenti*";
Vista la D.G.R. 15 settembre 2021, n. 1466 recante l'approvazione della Strategia regionale per la parità di genere, denominata "Agenda di Genere";

Vista la D.G.R. del 3/7/2023, n. 938 recante "D.G.R. n. 302/2022 Valutazione di impatto di genere. Sistema di gestione e di monitoraggio. Revisione degli allegati.
VISTI altresì:

- il DPR 8 settembre 1997, n. 357 "*Regolamento recante attuazione della Direttiva habitat* " e ss.mm.ii.;
- la D.G.R. n. 304/2006 e ss. mm. e ii. così come integrata e modificata dalla DGR n. 1362/2018 (BURP n. 114 del 31-8-2018) e ssmmii;
- il D.M. 17 ottobre 2007 recante "*Criteri minimi uniformi per la definizione di Misure di Conservazione relative a Zone Speciali di Conservazione (ZSC) e a Zone di Protezione Speciale (ZPS)*";
- il R.R. n. 28/2008 "*Modifiche e integrazioni al Regolamento Regionale 18 luglio 2008, n. 15, in recepimento dei Criteri minimi uniformi per la definizione di misure di conservazione relative a Zone Speciali di Conservazione (ZCS) e Zone di Protezione Speciale (ZPS) introdotti con D.M. 17 ottobre 2007*";
- la D.G.R. n. 2442 del 21/12/2018 "*Rete Natura 2000. Individuazione di Habitat e Specie vegetali e animali di interesse comunitario nella Regione Puglia*";
- la D.G.R. n. 218 del 25/02/2020 "*Rete Natura 2000. Aggiornamento Formulari Standard. Presa d'atto*";
- l'art. 42 "*Rete natura 2000. Sistema sanzionatorio*" della L.R. n. 44 del 10/08/2018 (BURP n. 106 del 13/08/2018);
- le "*Linee guida nazionali per la valutazione di incidenza (VIncA) - Direttiva 92/43/CEE "HABITAT* " articolo 6, paragrafi 3 e 4" pubblicate sulla GU della Repubblica Italiana n. 303 del 28/12/2019, sulle quali in data 28 novembre 2019 è stata sottoscritta l'intesa, ex art. 8, c. 6, della legge 5 giugno 2003, n. 131, tra il Governo, le regioni e le Province autonome di Trento e Bolzano;
- la D.G.R. n. 1515 del 27/09/2021 (BURP 131 del 18/10/2021) avente oggetto: "*Atto di indirizzo e coordinamento per l'espletamento della procedura di valutazione di incidenza, ai sensi dell'articolo 6 della Direttiva 92/43/CEE e dell'articolo 5 del D.P.R. n. 357/1997 così come modificato ed integrato dall'articolo 6 del D.P.R. n. 120/2003. Recepimento Linee Guida Nazionali in materia di Vinca. Modifiche ed integrazioni alla D.G.R. n. 304/2006, come modificata dalle successive.*"

PREMESSO CHE:

a. con nota acclarata al protocollo di questa Sezione n. AOO_089/11711 del 03- 08-2023 il SUAP del Comune di Mottola, in delega alla CCIAA di TA, trasmetteva Pratica n. 90249820730-08062023-1612, prot. n. 0107627 del 13/06/2023, e relativa documentazione volta all'espressione del parere di Valutazione di Incidenza (fase di *Screening*) ex art. 5 del DPR 357/97 e ss.mm.ii. in merito all'intervento in oggetto;
b. con nota prot. n. AOO_089/14417 del 06-09-2023, il proponente inviava sollecito ai fini del rilascio del parere di Valutazione di Incidenza Ambientale in considerazione del rischio correlato alla revoca del finanziamento concesso nell'ambito della M6/SM 6.1, nella fattispecie:

    - Operazione 4.1B "Sostegno pe gli investimenti materiali ed immateriali realizzati da giovani agricoltori che si insediano per la prima volta con la Misura 6.1";
    - SM 6.4 "Investimenti nella creazione e nello sviluppo di attività extra- agricole";
    - SM 3.1 "Sostegno alla nuova adesione ai regimi di qualità".

c. con nota acclarata al protocollo di questa Sezione n. AOO_089/16781 del 4-10- 2023, a valle di una preliminare disamina della documentazione prodotta, questo Servizio invitava la Provincia di Taranto, in qualità di Ente di Gestione Provvisoria del Parco Naturale Regionale (di seguito PNR) "Terre delle Gravine", a fornire Parere/Nulla Osta per l'esecuzione dei lavori ricadenti sia nel PNR che nella ZPS-ZSC "Aree delle Gravine" ex art.5 c.7 D.P.R. 357/97 ed ex L.R. n. 26/2022 e s.m.i.;
d. con nota acquisita al prot. uff. A00_089/16820 del 4/10/2023, il proponente inoltrava parere ex art

6 comma 4 bis della LR 11/2001 e smi e nulla osta ex art. 11 LR 18/2005 della Provincia di Taranto, prot. n. 0029594/2023 del 4/10/2023, in qualità di Ente di Gestione provvisoria del PNR "Terra delle Gravine".

DATO ATTO che la Società proponente ha presentato domanda di finaziamento nell'ambito della M6/SM 6.1 del PSR Puglia 2014/2020 e che ai sensi del comma 8 dell'art. 4 della L.R. n. 26/2022, compete alla Regione la valutazione del progetto e nello specifico l'istruttoria relativa alla fase 1 di *"screening".*

DATO ATTO altresì che la presente istruttoria è stata condotta con il supporto dell'esperta ing. Domenica Giordano assegnata a questo Servizio a seguito dell'incarico professionale di collaborazione conferito con Atto Dirigenziale n. 81 del 06/03/2023, avente ad oggetto "*Investimento 2.2.: Task Force digitalizzazione, monitoraggio e performance del PNRR: assistenza tecnica per il supporto alla gestione delle procedure complesse. CUP B91B21005330006. DGR n. 2079 del 13 dicembre 2021 e determinazioni conseguenti. - Impegno di spesa e.f. 2023 e accertamento di entrata ed impegno di spesa e.f. 2024. Rinnovo contatti Esperti*."

DESCRIZIONE DELL'INTERVENTO

STATO DI FATTO. L'azienda è ubicata a ridosso della gravina "Capo Gavito" con presenza di bosco; i terreni condotti occupano una superficie catastale complessiva di Ha 35.58.90 e sono caratterizzati da un indirizzo colturale cerealicolo-foraggero, in minor parte olivicolo per la produzione di olive da olio. La zona si pone entro un'area leggermente pendente verso il quadrante nord-orientale, ad una quota media di circa 226,00 m s.l.m.; l'area di sedìme e quella ad essa più prossima sono caratterizzate da superficie aventi assetto tabulare e pendenze molto blande, non percepibili visivamente (visibile da stralcio cartografico con ubicazione dell'area in studio).

Il manufatto oggetto d'intervento, antecedente al 1967, risulta abbandonato e in avanzato stato di degrado; i coppi, che originariamente proteggevano la struttura di copertura, quasi completamente rotti, divelti e/o mancanti, non svolgono più la funzione di raccolta e allontanamento delle acque meteoriche; le murature esterne, le murature interne e le volte dell'intera struttura sono realizzate in conci di tufo, ricavato da cave della zona; la superficie complessiva è di 215,25 mq di cui 14,55 m lungo il prospetto Nord, 15,92 m lungo il prospetto Sud e 13,97 m lungo i prospetti Est e Ovest; l'altezza massima è pari a 10,74 m in corrispondenza del prospetto Est, mentre quella minima è pari 7,10 m in corrispondenza del prospetto Ovest, da cui risulta un volume di circa 930 mc; si compone di tre livelli: PIANO INTERRATO, composto da un unico vano di superficie 116,43 mq, cui si accede tramite un'apertura realizzata sfruttando la pendenza naturale del terreno o tramite una scala che lo collega con il piano terra, oggi in rovina; PIANO TERRA composto da: un locale originariamente destinato a stalla di superficie 63,27 mq; tre locali, originariamente destinati ad uso abitativo, aventi rispettivamente superficie di 14,48 mq, 17,88 mq e 9,24mq; un'area di superficie 32,94 mq, addossata al prospetto sud del corpo di fabbrica e delimitata da archi, originariamente coperta con una struttura lignea oggi non più esistente; PIANO PRIMO composto da due locali, rispettivamente di 14,56 mq e 15,06 mq di superficie, originariamente destinati ad uso abitativo. A copertura del piano interrato e del piano terra vi sono delle volte a botte, mentre i locali al piano primo sono sormontati da volte a padiglione.

LAVORI DA ESEGUIRE. Il progetto di investimento per il miglioramento fondiario dell'azienda prevede interventi in più settori produttivi al fine di aumentare la sostenibilità e redditività della stessa. Si descrivono di seguito gli interventi previsti:

1. COMPARTO OLIVICOLO DA OLIO: l'intervento proposto consiste nel cambio di destinazione colturale da cerealicolo-foraggero a oliveto da olio in asciutto in agro di Mottola Fg 114 sulle P.lle 57 – 216 – 278 - 281 -75 -78 -79 (rinfittimento) 80 - 62 - 77 -136 per una SUPERFICIE DI TOTALE DA TRASFORMARE IN OLIVETO da olio di circa Ha 10.45.00. Di seguito sono elencate le particelle oggetto d'intervento e le relative superficie che da seminativo saranno trasformate in oliveto da olio:

- Foglio 114 p.lla 57 avente sup. catast. di Ha 00.44.25 di cui: Ha 0.23.55 di pascolo + pascolo arborato/

cespugliato (pascolo da foraggio); Ha 0.16.64 sup. seminabili (erbaio da foraggio); Ha 0.01.00 oliveto (oliva da olio). SUPERFICIE DA TRASFORMARE IN OLIVETO DA OLIO: Ha 0.14.00.

- Foglio 114 p.lla 62 avente sup. catast. di Ha 02.78.44 di cui: Ha 0.24.47 siepi/fasce alberate; ha 2.40.12 sup.seminabili; Ha 0.14.85 gruppi alberi e boschetti/bosco; Ha 0.00.37 oliveto. SUPERFICIE DA TRASFORMARE IN OLIVETO DA OLIO: Ha 2.40.00
- Foglio 114 p.lla 75 avente sup. catast. di ha 04.47.10 di cui: Ha 0.31.18 di pascolo+pascolo arborato/ cespugliato (pascolo da foraggio); Ha 0.07.55 di siepi/fasce alberate; Ha 03.95.28 sup.seminabili (erbaio da foraggio); Ha 0.0643 gruppi di alberi e boschetti/bosco; Ha 0.06.65 di oliveto (oliva da olio). SUPERFICIE DA TRASFORMARE IN OLIVETO DA OLIO: Ha 3.90.00
- Foglio 114 p.lla 77 avente sup. catast di Ha 00.69.72 di cui: Ha 0.09.78 pascolo+pascolo arborato/ cespugliato (pascolo da foraggio); Ha 0.00.11 di siepi/fasce alberate; Ha 0.41.04 di sup.seminabili (erbaio da foraggio); Ha 0.19.78 di gruppi di alberi e boschetti/bosco; Ha 0.69.72 di oliveto (oliva da olio). SUPERFICIE DA TRASFORMARE IN OLIVETO DA OLIO: Ha 0.10.00
- Foglio 114 p.lla 78 avente sup. catast di Ha 00.11.32 di cui: Ha 0.11.37 sup.seminabili (erbaio da foraggio); Ha 0.00.19 oliveto (oliva da olio). SUPERFICIE DA TRASFORMARE IN OLIVETO DA OLIO: Ha 0.10.00
- Foglio 114 p.lla 79 su cui è previsto il rinfittimento degli olivi presenti, avente sup. catast. di Ha 01.60.94 di cui: Ha 0.12.17 Pascolo+pascolo arborato/cespugliato (pascolo da foraggio); Ha 0.00.03 siepi/fasce alberate; Ha 0.60.76 sup. seminabili (erbaio da foraggio); Ha 0.11.40 gruppi di alberi e boschetti/bosco; Ha 0.77.31 oliveto (oliva da olio). SUPERFICIE DA TRASFORMARE IN OLIVETO DA OLIO: Ha 0.60.00.
- Foglio 114 p.lla 80 avente sup. catast di Ha 02.18.34 di cui: Ha 1.09.72 Pascolo+pascolo arborato/ cespugliato (pascolo da foraggio); Ha 0.73.20 sup. seminabili (erbaio da foraggio); Ha 0.27.99 gruppi di alberi e boschetti/bosco; Ha 0.07.90 oliveto (oliva da olio). SUPERFICIE DA TRASFORMARE IN OLIVETO DA OLIO: Ha 00.50.00.
- Foglio 114 p.lla 136 avente sup. catast di Ha 00.69.80 di cui: Ha 0.41.36 sup seminabili (erbaio da foraggio); Ha 0.28.33 gruppi di alberi e boschetti/bosco. SUPERFICIE DA TRASFORMARE IN OLIVETO DA OLIO: Ha 00.40.00.
- Foglio 114 p.lla 216 avente sup. catast di Ha 01.52.88 di cui: Ha 0.10.39 Pascolo+pascolo arborato/ cespugliato (pascolo da foraggio); Ha 1.38.82 sup. seminabili (erbaio da foraggio); Ha 0.00.20 oliveto (oliva da olio). SUPERFICIE DA TRASFORMARE IN OLIVETO DA OLIO: Ha 01.38.00.
- Foglio 114 p.lla 278 avente sup. catast di Ha 00.54.66 di cui: Ha 0.56.07 sup. seminabili (erbaio da foraggio). SUPERFICIE DA TRASFORMARE IN OLIVETO DA OLIO: Ha 00.54.00.
- Foglio 114 p.lla 281 avente sup. catast di Ha 00.39.44 di cui: Ha 0.40.74 sup seminabili (erbaio da foraggio). SUPERFICIE DA TRASFORMARE IN OLIVETO DA OLIO: Ha 00.39.00.

Di cui totali: sup. catastale Ha 15.46.89; Pascolo + pascolo arborato/cespugliato Ha 1.65.61; Siepi/fasce alberate Ha 0.32.16; Superficie seminabili Ha 10.98.76; Gruppi di alberi e boschetti/bosco Ha 1.08.78; Oliveto (oliva da olio): Ha 1.62.23.

2. LAVORI DI MANUTENZIONE STRAORDINARIA (ristrutturazione edilizia ex art.3 DPR 380/2001) senza modifiche esterne e cubature aggiuntive, di un fabbricato esistente al Fg 114 p.lla 440. Si realizzeranno i seguenti interventi:

- AMMODERNAMENTO, PER FINI PRODUTTIVI, DEL PIANO INTERRATO: ciò permetterà all'azienda di poter disporre di un locale deposito e trasformazione di prodotti agricoli, allo stato attuale non esistente.
- AMMODERNAMENTO, DEI PIANI TERRA E PRIMO, al fine di realizzare una "MASSERIA DIDATTICA",

definita ai sensi della Legge n.2 del 26.02.2008. Al piano terra saranno realizzati una reception, una sala per attività didattica, aree destinate ad esposizione e degustazione di prodotti agricoli, un locale destinato a cucina. I locali al piano primo saranno adibiti ad uffici con funzione di segreteria e direzione.

Relativamente agli impianti è previsto:

- La REALIZZAZIONE DI UN IMPIANTO DI DEPURAZIONE DELLE ACQUE REFLUE composto da Vasca Imhoff, per il trattamento PRIMARIO, collegata ad un sistema di sub-irrigazione con evapotraspirazione, per il trattamento SECONDARIO, ai sensi della Tabella B e della Tabella C del RR 26 maggio 2016, n. 7. La scelta progettuale di tale sistema è determinata dalla distanza della masseria da qualsiasi impianto fognante presente nel comparto cittadino che ne implica l'impossibilità di allacciamento alle fogne esistenti. L'impianto in argomento è destinato a trattare solo acque reflue classificabili come domestiche, ai sensi delle norme vigenti (D.Lgs. 152/06 e R.R. n. 7/2016), dimensionato considerando in dotazione alla masseria n. 3 bagni (4 A.E. per W.C. = 12 A.E.), una sala convegni da circa 40/42 posti (1 A.E. ogni 30posti = 2 A.E.) e la presenza di n. 3 addetti (1 A.E. ogni 3 addetti = 1 A.E.), da cui un totale di 15 A.E., con una portata giornaliera pari a 1,8 mc/giorno (< 15 mc), determinata considerando un volume di scarico pari a 120 litri/giorno per 15 A.E. (Art. 5 del R.R. n. 7/2016), e caratteristiche qualitative nei limiti della Tabella A dell'Allegato 1 del R.R. n. 7/2016.
- La RIQUALIFICAZIONE DELLA CISTERNA ESISTENTE per la raccolta dell'acqua piovana per l'approvvigionamento idrico della masseria didattica "Capo di Gavito", situata al piano interrato, sul lato nord-est della struttura. La cisterna sarà riempita a cadenza periodica attraverso autobotti di ricarica. La condotta idrica che collega tale cisterna alla struttura della masseria è realizzata con opportune protezioni e dotata di chiavi di sezionamento e arresto. La quantità giornaliera massima di acqua prelevata risulta essere pari a 3,00 mc/giorno, determinata considerando una dotazione media di 200 litri/giorno per ogni Abitante Equivalente (0,2 mc x 15 A.E.).
- IMPIANTO DI CONDIZIONAMENTO INVERNALE La climatizzazione degli ambienti sarà garantita da pompe di calore del tipo aria-aria. In particolare, sarà installata una macchina con due split al piano terra. Un impianto analogo sarà realizzato al piano primo.
- IMPIANTO PER ACS L'acqua calda sanitaria sarà prodotta localmente da uno scaldacqua autonomo alimentato da pompa di calore di 2.5 KW con accumulo di circa 200 litri.
- IMPIANTO ELETTRICO L'impianto elettrico dell'appartamento sarà di livello 2 (standard) ed eseguito secondo i dettami del D.M. n°37/2008 e successive modificazioni. Lo schema di distribuzione principale sarà del tipo dorso-radiale.

3. MECCANIZZAZIONE: acquisto di macchine ed attrezzature per la gestione aziendale, in particolare l'acquisto di una trattrice per le operazioni colturali di campo.

MODALITÀ DI REALIZZAZIONE DELL'INTERVENTO.

1. COMPARTO OLIVICOLO DA OLIO. L'impianto verrà realizzato con le operazioni colturali di seguito elencate:

- Preparazione del terreno (livellamento, frangitura zolle, erpicatura, ecc.)
- Squadratura del terreno e riquadratura
- Scavo buche Φ40 cm x h40 cm;
- Concimazione di fondo
- Acquisto piante (compreso eventuali fallanze)
- Messa a dimora piante
- Pali tutori sostegno pianta

Il sesto d'impianto sarà 7mx7m con un numero di piante da mettere a dimora di circa 2150 e una densità d'impianto pari a circa 205 piante/ha. Diverse le cultivar che saranno impiantate al fine di ottenere un olio con diverse caratteristiche organolettiche; saranno privilegiate la favolosa e il leccino. L'azienda ha aderito al metodo di coltivazione biologica.

2. LAVORI DI MANUTENZIONE STRAORDINARIA

MASSERIA Al fine di recuperare la struttura per adibirla a masseria didattica si prevedono i seguenti interventi:

- Rimozione della terra trasportata dalle acque meteoriche all'interno dei locali a piano interrato e piano terra;
- Risanamento della muratura tramite interventi locali di cuci e scuci con l'impiego di conci di tufo delle cave della zona;
- Ripristino della scala interna di collegamento tra piano interrato e piano terra;
- Rifacimento della copertura lignea della struttura addossata al prospetto Sud dell'edificio;
- Riconfigurazione delle coperture dei terrazzi dei vari piani con idonea pendenza,
- impermeabilizzazione e finitura con posa in opera di tegole e chianche di Corigliano;
- Realizzazione di divisori in blocchi di tufo al fine di delimitare i nuovi servizi igienici;
- Realizzazione degli impianti idrico, fognante, elettrico e climatizzazione, impianti di cui l'immobile è attualmente sprovvisto;
- Realizzazione di intonaco, pavimenti e rivestimenti;
- Installazione di infissi esterni e di porte interne

Il progetto prevede la realizzazione di finiture compatibilmente con il carattere originale della struttura. In particolare, il pavimento sarà realizzato in gres porcellanato con l'impiego di piastrelle che imitano le caratteristiche della pietra calcarea locale, gli intonaci sulle pareti perimetrali saranno a calce, le volte saranno lasciate a tufo vivo e gli infissi saranno in legno. Dopo l'intervento di manutenzione straordinaria sarà composto da 8 vani e 2 bagni e consentirà la presenza contemporanea massima di 40/42 ospiti da accogliere nella sala convegni che, insieme alla presenza massima di 3 dipendenti addetti, determinando un carico idraulico pari a 15 Abitanti Equivalenti (15A.E.).
IMPIANTO DI DEPURAZIONE DELLE ACQUE REFLUE La vasca Imhof sarà posizionata ad una distanza di circa 22 m dalla cisterna di acqua potabile situata al piano interrato dell'edificio, nel rispetto dei 20 m richiesti dalla normativa, RR 26 maggio 2016, n. 7. I fanghi pesanti, che si accumuleranno sul fondo della Vasca Imhoff, saranno smaltiti attraverso autospurgo periodico effettuato da ditte specializzate, al fine di evitare i fenomeni di digestione anaerobica, così come definito nell'Allegato 4 al comma 1 "trattamenti Primari" del RR n.7 del 26/05/2016.
Le acque reflue saranno inviate all'impianto di trattamento primario e, successivamente, smaltite negli strati anidri del sottosuolo mediante appropriata trincea disperdente da realizzare nell'area di proprietà, con la posa in opera di tubazioni fessurate in scavi a sezione ristretta, generalmente rettangolari, riempiti con materiali inerti naturali (ghiaia o pezzato di cava) ad elevata permeabilità. Lungo l'asse della condotta disperdente saranno messe a dimora piante sempreverdi ad elevato apparato fogliare (lauroceraso, pitosforo, oleandro, ecc.) che consentono il rapido smaltimento del liquido chiarificato mediante evapotraspirazione. Lo sviluppo della condotta disperdente, considerando 15 A.E. assumendo una lunghezza della condotta disperdente pari a 4 m per ogni A.E. ai sensi delle linee guida dell'allegato 4 del RR n.7 del 26/05/2016, si determina una lunghezza complessiva della condotta disperdente pari a 60 m, da realizzare con tubazione disposta su 3 rami paralleli della lunghezza di 20 m interconnessi tra loro.
La falda a valle del sistema di dispersione, per una distanza di almeno 100 m da essa, non potrà essere utilizzata per usi potabili o domestici, o per l'irrigazione di prodotti da mangiare crudi.
Per ogni altro particolare si fa riferimento agli elaborati tecnici allegati.

RIQUALIFICAZIONE DELLA CISTERNA ESISTENTE. L'impianto idrico sarà alimentato da una cisterna in acciaio inox murata in apposito vano del piano interrato, munita di impianto autoclave.
GESTIONE DEI MATERIALI I materiali derivanti dalle lavorazioni saranno trattati nel rispetto del Regolamento della Regione Puglia n. 6 del 12 Giugno 2006 "Regolamento regionale per la gestione dei materiali edili" e ss.mm.ii. Detti materiali saranno smaltiti presso discariche autorizzate a cura e spese dell'Impresa esecutrice dei lavori.
Tutti gli interventi previsti in progetto saranno realizzati nel rispetto delle vigenti normative in materia di sicurezza, mentre per quanto attiene le reti tecnologiche saranno realizzate in conformità con quanto previsto dalle normative specifiche di settore.

CRONOPROGRAMMA OPERAZIONI COLTURALI:

- Preparazione del terreno (livellamento, frangitura zolle, erpicatura, ecc.): 5 gg;
- Squadratura del terreno e riquadratura: 30gg;
- Scavo buche:40gg;
- Concimazione di fondo: 5gg;
- Messa a dimora piante e pali tutori sostegno pianta: 60gg

Totale giornate fasi lavorative operazioni colturali: 140gg CRONOPROGRAMMA RISTRUTTURAZIONE FABBRICATO:

- Allestimento cantiere: 5gg
- Rimozione della terra trasportata dalle acque meteoriche all'interno dei locali a piano interrato e piano terra: 5gg
- Risanamento della muratura tramite interventi locali di cuci e scuci: 30gg
- Ripristino della scala interna di collegamento tra piano interrato e piano terra: 10gg
- Rifacimento della copertura lignea e riconfigurazione delle coperture dei terrazzi: 40gg
- Opere murarie interne: 40gg
- Impianti vari interni ed esterni: 60gg
- Infissi (porte e finestre): 30gg
- Rifiniture (intonaci e pavimenti): 50gg
- Dismissione cantiere: 5gg

Totale giornate fasi lavorative ristrutturazione fabbricato: 275 gg

DESCRIZIONE DEL SITO DI INTERVENTO
Le superfici condotte ricadono in zona Agricola omogenea E2 di PRG, in c/da Capo Gavito nel Comune di Mottola (TA), riportate al Nuovo Catasto Terreni al Foglio di Mappa n. 114 p.lle n. 57 – 62 – 75 – 77 - 78 - 79 (rinfittimento) - 80 – 136 – 216 – 278 - 281 – 440, ad una quota media di circa 228,00 m. s.l.m. All'interno della proprietà aziendale, esattamente al Foglio 114 p.lla 440, è locato il fabbricato rurale oggetto d'intervento, su un terreno avente superficie catastale di circa Ha 00.19.90, rientrante nelle seguenti Zone Urbanistiche del vigente PRG: in Zona Agricola E2 di interesse Paesistico (Art.2.37 delle NTA, Art 2.39 delle NTA), nel Limite Fasce di Rispetto (Art. 4.3 delle NTA), nel Parco Archeologico (Art. 2.4 delle NTA). Il centro aziendale è individuato dalle seguenti coordinate geografiche: S.R. UTM WGS 84 Fuso 33 – LAT 675080,00 – LONG 4500489,00.
Analisi dei vincoli del PPTR.
Dalla ricognizione condotta in ambito G.I.S. dei beni paesaggistici (BP) e degli ulteriori contesti paesaggistici (UCP) individuati dal Piano Paesaggistico Territoriale della Regione Puglia (PPTR), aggiornato alle D.G.R. 1533/2022 e 1263/2022, in corrispondenza delle superficie oggetto d'intervento si rileva la presenza di:

5 Ambiti Paesaggistici:

- **Figura:** Gravine (100%)
- **Ambiti:** Arco Jonico Tarantino (100%)

6.1 – STRUTTURA IDRO-GEO-MORFOLOGICA
6.1.1 - Componenti geomorfologiche

- UCP – Lame e Gravine (17%=315,9 mq)

6.1.2 – Componenti Idrologiche

- BP – Fiumi, torrenti, corsi d'acqua iscritti negli elenchi delle acque pubbliche (150 m) (100%=1913,4 mq)

6.2 – STRUTTURA ECOSISTEMICA – AMBIENTALE
6.2.1 – Componenti Botanico – Vegetazionali

- UCP – Aree di rispetto dei boschi (100m-50m-20m) (100%=1913,4mq)
- UCP – Formazioni arbustive in evoluzione naturale (66%=1254,8mq)

6.2.2 - Componenti delle Aree Protette e dei Siti Naturalistici

- BP – Parchi e Riserve (96%=1834,5mq): Parco Naturale Regionale "Terre delle Gravine"
- UCP – Aree di rispetto dei parchi e delle riserve regionali (100m) (4%=78,8mq)
- UCP – Siti di rilevanza naturalistica (SIC/ZPS "Aree delle Gravine" IT9130007) (100%=1913,4mq)

6.3.1 Componenti culturali e insediative

- BP – Immobili e aree di notevole interesse pubblico (100%)

Dall'analisi della cartografia e della documentazione prodotta si rileva che il progetto ricade parzialmente all'interno del Parco Naturale Regionale "Terre delle Gravine", Zona 1 (p.lla 440, 77, 62, 136, 79), nonché all'interno della ZSC "Area delle Gravine". Non è prevista trasformazione di uso del suolo; sono previsti movimenti terra/sbancamenti/scavi, in particolare sono previste buche delle dimensioni di circa fi 40 cm x h 40 cm per la messa a dimora delle piante con ripristino dello stato dei luoghi e senza modifiche geomorfologiche e di permeabilità; non verranno livellate od effettuati interventi di spietramento su superficie naturali. Per la ristrutturazione del fabbricato è prevista un'area di cantiere in prossimità dello stesso, su terreno agricolo e in prossimità della strada di accesso (parte Nord e Ovest del fabbricato), senza interferire con la vegetazione eventualmente presente. Il controllo operativo del cantiere riguarderà:

1. caratterizzazione e gestione dei rifiuti e dei materiali di risulta;
2. contenimento delle emissioni di polveri in atmosfera generate dall'attività lavorativa;
3. contenimento delle emissioni acustiche generate dalle macchine operatrici.

Non è necessaria l'apertura o la sistemazione di piste di accesso all'area, né l'impiego di tecniche di ingegneria naturalistica e/o la realizzazione di interventi finalizzati al miglioramento ambientale. Non è previsto il taglio/esbosco/rimozione di specie vegetali, la proposta è conforme alla normativa nazionale e/o regionale riguardante le specie vegetali alloctone e le attività di controllo delle stesse; non sono previsti interventi di piantumazione/rinverdimento/messa a dimora di specie vegetali. I mezzi di cantiere o mezzi necessari

per lo svolgimento dell'intervento utilizzati saranno: un mezzo meccanico di ridotte dimensioni per la realizzazione delle piccole buche; pala meccanica, escavatore, betoniera, autocarro con gru; ulteriori mezzi e attrezzi di piccole dimensioni (sega circolare, argano a bandiera, scanalatrice, trapano, ecc.) necessari per espletare le attività lavorative. La proposta prevede la presenza di fonti di inquinamento (luminoso, chimico, sonoro, acquatico, etc.) o produzione di rifiuti, tuttavia è conforme alla normativa nazionale e/o regionali di settore in quanto i rifiuti generati saranno gestiti secondo la parte IV del D.Lgs 152/2006 e secondo il R.R. n. 26/2006; opportunamente separati a seconda della classe, saranno debitamente riciclati o inviati a impianti di smaltimento autorizzati. Gli interventi proposti non sono attività ripetute periodicamente/annualmente.

Nella documentazione agli atti si dichiara la presa visione degli Obiettivi di conservazione, delle Misure di Conservazione, del Piano di Gestione del sito Natura 2000.
Gli atti consultati risultano i seguenti:

- Piano di Piano di gestione "Aree delle Gravine" (DGR 2435 del 2009);
- Regolamento Regionale n.28/2008: "Modifiche e integrazioni al Regolamento Regionale 18 luglio 2008, n.15, in recepimento dei "Criteri minimi uniformi per la definizione di misure di conservazione relative a Zone Speciali di Conservazione (ZCS) e Zone di Protezione Speciale (ZPS)" introdotti con D.M. 17 ottobre 2007;
- Regolamento Regionale n.6/2016: "Regolamento recante Misure di Conservazione ai sensi delle Direttive Comunitarie 2009/147 e 92/43 e del DPR 357/97 per i Siti di Importanza Comunitaria (SIC)";
- Regolamento Regionale n.12 del 10 maggio 2017: Modifiche e Integrazioni al Regolamento Regionale 10 maggio 2016, n. 6 "Regolamento recante Misure di Conservazione ai sensi delle Direttive Comunitarie 2009/147 e 92/43 e del DPR 357/97 per i Siti di Importanza Comunitaria (SIC)".

PRESO ATTO che la provincia di Taranto, in qualità di Ente di Gestione Provvisoria del PNR "Terre delle Gravine" con Prot. n. 29594 /2023 del 04-08-2023 in ordine agli interventi a farsi rilasciava **parere favorevole** ai fini del "sentito" e **NULLA OSTA** ai sensi all'art. 11 della L.R. 18/2005 e smi esprimendosi come di seguito:
" [...] *in relazione alla LR 18/2005 e smi, gli interventi a farsi: risultano in linea con le finalità di cui all'art. 2 comma 1 lett. b, f), g) e 1); risultano in linea con le azioni di valorizzazione di cui all' art 4 comma 2 lett. b, f), g); rientrano tra gli interventi consenti di cui all'art. 4 comma 3 e 4. Considerato che l'impianto dell'oliveto sarà effettuato su superfici agricole attualmente adibite a seminativo…si propone di* ***rilasciare nulla- osta*** *secondo quanto previsto dall'art. 11 della L.R. 18/2005 e ss. mm. e ii****. a condizione di rispettare le seguenti prescrizioni****:*

- ***nella realizzazione delle opere non si dovranno in alcun modo interessare le superfici coperte da vegetazione spontanea, neanche in fase di cantiere come aree di deposito. Anche nella realizzazione degli impianti, con particolare riferimento al sistema di smaltimento reflui (con fossa imhoff e sistema di dispersione per subirrigazione) e al tracciato della condotta di collegamento con la cisterna per la raccolta delle acque piovane, non si dovrà interferire in alcun modo con la vegetazione naturale presente;***
- ***si dovrà lasciare una fascia di rispetto (fascia tampone), della larghezza minima di 5 metri, tra il nuovo impianto e le adiacenti superfici coperte da vegetazione naturale/siepi/boschi/filari alberati;***
- ***gli interventi in progetto dovranno essere effettuati nel rispetto di quanto previsto dalla Parte Sesta e nella Parte Settima del Regolamento del Piano di Gestione dell'Area SIC/ZPS "Area delle Gravine" approvato con DGR n. 2435 del 15.12.2009."***

CONSIDERATO che in base agli obiettivi ed alle misure di conservazione del SIC/ZPS "Aree delle Gravine" cod. IT9130007, sulla scorta della tipologia d'intervento proposto e della sua collocazione nel contesto del sito RN2000, in assenza di effetti cumulativi con altri piani o progetti, l'intervento proposto è tale da *non*

determinare incidenze significative dirette su superficie occupate da habitat, né da produrre frammentazione e/o modifica di habitat e specie connesse ai sistemi naturali.

Pertanto, esaminati gli atti del Servizio e alla luce delle motivazioni sopra esposte, che si intendono qui integralmente richiamate, sulla base degli elementi contenuti nella documentazione presentata e a conclusione della procedura di screening di incidenza, si ritiene che il progetto in esame, sebbene non direttamente connesso con la gestione e conservazione del SIC/ZPS "Aree delle Gravine" cod. IT9130007, non determinerà incidenza significativa ovvero non pregiudicherà il mantenimento dell'integrità del sito con riferimento agli specifici obiettivi di conservazione e che pertanto non sia necessario richiedere l'attivazione della procedura di valutazione appropriata

---

VERIFICA AI SENSI DEL D.LGS. N. 196/2003 GARANZIA DELLA RISERVATEZZA

La pubblicazione dell'atto all'albo, salve le garanzie previste dalla L. 241/90 e s.m.i. in tema di accesso ai documenti amministrativi, avviene nel rispetto della tutela della riservatezza dei cittadini, tenuto conto di quanto disposto dal D.Lgs. 196/2003 in materia di protezione dei dati personali, nonché dal vigente Regolamento Regionale n. 5/2006 per il trattamento dei dati sensibili e giudiziari. Ai fini della pubblicazione legale, l'atto destinato alla pubblicazione è redatto in modo da evitare la diffusione di dati personali identificativi non necessari, ovvero il riferimento a dati sensibili. Qualora tali dati fossero indispensabili per l'adozione dell'atto, essi sono trasferiti in documenti separati esplicitamente richiamati. Non ricorrono gli obblighi di cui agli artt. 26 e 27 del D. Lgs 14 marzo 2013 n. 33.

"COPERTURA FINANZIARIA AI SENSI DELLA L.R. 28/2001 E SS.MM.II. E D. LGS.VO 118/2011 E SMI."

Il presente provvedimento non comporta implicazioni di natura finanziaria sia di entrata che di spesa e dallo stesso non deriva alcun onere a carico del bilancio regionale.

DETERMINA

Di prendere atto di quanto espresso in narrativa, che costituisce parte integrante e sostanziale del presente atto e che qui si intende integralmente riportato.

DI NON RICHIEDERE L'ATTIVAZIONE DELLA PROCEDURA DI VALUTAZIONE APPROPRIATA per le opere di miglioramento fondiario di fondi rustici siti in agro di Mottola (TA) alla c/da Capo Gavito consistenti nella realizzazione e parziale rinfittimento di oliveto, proposti dalla Ditta MONTIDORO S.S. di Mariangela & Giuseppe Laneve, nell'ambito della M6/SM6.1 del P.S.R. Puglia, Pratica SUAP n. 90249820730-08062023-1612 Prot. 0107627 del 13/06/2023**,** per le valutazioni e le verifiche espresse in narrativa e fatte salve le prescrizioni di cui al succitato parere della provincia di Taranto, in qualità di Ente di Gestione Provvisoria del PNR "Terre delle Gravine";

Di DARE ATTO che il presente provvedimento:

- è riferito a quanto previsto dalla LR n. 26 del 7 Novembre 2022 relativamente alla sola Valutazione di incidenza secondo le disposizioni della D.G.R. 1515/2021;
- non sostituisce altri pareri e/o autorizzazioni eventualmente previsti ai sensi delle normative vigenti;
- ha carattere preventivo e si riferisce esclusivamente alle opere a farsi;
- fa salve tutte le ulteriori prescrizioni, integrazioni o modificazioni relative al progetto in oggetto introdotte dagli Uffici competenti, anche successivamente all'adozione del presente provvedimento, purché con lo stesso compatibili;
- è in ogni caso condizionato alla legittimità dei provvedimenti e degli atti amministrativi connessi e presupposti, di competenza di altri enti pubblici a ciò preposti;

- ha validità di 5 anni conformemente a quanto previsto dalle Linee guida nazionali sulla Vinca, recepite con DGR 1515/2021.

Di NOTIFICARE il presente provvedimento, a cura del Servizio VIA e VINCA, al SUAP del Comune di Mottola.

Di TRASMETTERE il presente provvedimento alla Ditta proponente, **che ha l'obbligo di comunicare la data di inizio dei lavori alle autorità di vigilanza e sorveglianza competenti,** al responsabile della SM 6.1 della **Sezione Attuazione dei programmi comunitari per l'agricoltura**, alla Provincia di Taranto, in qualità di Ente di Gestione Provvisoria del PNR "Terre delle Gravine, ed ai fini dell'esperimento delle attività di alta vigilanza e sorveglianza, alla Sezione Vigilanza Ambientale, al Servizio Parchi e Tutela della Biodiversità, all'Arma dei Carabinieri (Gruppo CC Forestali di Taranto), ed al Comune di Mottola.

Di far pubblicare il presente provvedimento nella prima sezione del BURP ai sensi della L.R. n.18 del 15 giugno 2023 e sul Portale Ambientale dell'Assessorato alla Qualità dell'Ambiente.

Di trasmettere copia conforme del presente provvedimento al Servizio Segreteria della Giunta Regionale.

Il presente provvedimento, redatto in forma integrale nel rispetto della tutela della riservatezza dei cittadini, secondo quanto disposto dal D.lgs. 196/03 in materia di protezione dei dati personali e smi, emesso in forma di documento informatico ex D.Lgs. 82/2005 e smi, firmato digitalmente ai sensi del testo unico D.P.R. 28 dicembre 2000, n. 445, del D.Lgs. 7 marzo 2005, n. 82 e norme collegate, è composta da n. 15 (quindici) pagine, compresa la presente.
Il presente provvedimento, creato unicamente con strumenti informatici e firmato digitalmente:

- sarà pubblicato:
  - in formato elettronico nelle pagine del sito web nella sotto-sezione di II livello "Provvedimenti dirigenti amministrativi";
  - in formato elettronico all'Albo Telematico, accessibile senza formalità sul sito internet https://www.regione.puglia.it/pubblicita-legale nella sezione "Albo pretorio on-line", per dieci giorni lavorativi consecutivi;
- tramite il sistema CIFRA:
  - sarà trasmesso al Segretariato Generale della Giunta Regionale;
  - sarà archiviato sui sistemi informatici

Ai sensi dell'art. 3 comma 4 della L. n. 241/90 e smi, avverso il presente provvedimento potrà essere presentato ricorso giurisdizionale al Tribunale Amministrativo Regionale entro 60 giorni (sessanta) dalla data di notifica dello stesso, ovvero ricorso straordinario al Presidente della Repubblica entro 120 (centoventi) giorni.

Il presente Provvedimento è direttamente esecutivo.

Firmato digitalmente da:

P.O. Coordinamento VINCA
Roberta Serini

Il Dirigente del Servizio Via/Vinca
Vincenzo Lasorella

DETERMINAZIONE DEL DIRIGENTE SERVIZIO VIA E VINCA 6 novembre 2023, n. 426

ID_6578. Pratica S.U.A.P. n. 2012/2023 (prot. n. 5929 del 22.03.2023) - PSR Puglia 2014/2022 - M4/SM4.4B "ripristino/recupero di una cisterna con relativo sistema di convogliamento acqua neviera. Comune di Laterza (TA). Proponente: Az. agricola PUTIGNANO Pasquale. Valutazione di incidenza ambientale, livello I "fase di screening" (fasc_3409).

Il Dirigente *ad interim* del Servizio VIA e VINCA,

VISTA la Legge Regionale 4.02.1997 n. 7 e ss.mm.ii.;
VISTO l'art. 5 del D.P.R. n. 357/1997 e ss.mm.ii.;
VISTA la DGR n. 3261 del 28.07.98 con la quale sono state emanate direttive per la separazione delle attività di direzione politica da quelle di gestione amministrativa;
VISTO l'art. 1 c. 1 della L.r. 11/2001 e ss.mm.ii.;
VISTO l'art. 32 della Legge n. 69 del 18.06.2009 che prevede l'obbligo di sostituire la pubblicazione tradizionale all'Albo ufficiale con la pubblicazione di documenti digitali sui siti informatici;
VISTO l'art. 18 del D. Lgs. n. 196/2003 "*Codice in materia di protezione dei dati personali" in merito ai principi applicabili ai trattamenti effettuati dai soggetti pubblici*;
VISTO il D.Lgs. n. 33 del 14/03/2013 "*Riordino della disciplina riguardante gli obblighi di pubblicità, trasparenza e diffusione di informazioni da parte delle pubbliche amministrazioni*";
VISTA la D.G.R. n. 1176 del 29/07/2016 e successive proroghe e la D.G.R. n. 211 del 25/02/2020 di conferimento dell'incarico di Dirigente della Sezione Autorizzazioni Ambientali alla dott.ssa Riccio Antonietta;
VISTI gli artt. 14 e 16 del D. Lgs. n. 165/2001;
VISTA la D.G.R. n. 458 del 8/4/2016 in cui sono definite le Sezioni di Dipartimento e le relative funzioni, con particolare riferimento alla Sezione "*Autorizzazioni Ambientali*" ed alla collocazione provvisoria dei relativi Servizi;
VISTA la D.D. n. 997 del 23 dicembre 2016 del Dirigente della Sezione Personale e Organizzazione con cui sono stati istituiti i Servizi afferenti alle Sezioni, in applicazione dell'art. 19 c. 2 del DPGR n. 443 del 31 luglio 2015 e s. m. i.;
VISTO il Decreto del Presidente della Giunta Regionale del 22 gennaio 2021 n. 22 avente oggetto *Adozione Atto di Alta Organizzazione. Modello Organizzativo "MAIA 2.0";*
VISTA la DGR 678 del 26/04/2021 avente ad oggetto "*Atto di Alta Organizzazione. Modello Organizzativo "MAIA 2.0". Conferimento incarichi di Direttore di Dipartimento Ambiente, Paesaggio e Qualità Urbana*" con cui è stata attribuita all' ing. Paolo Garofoli la direzione del Dipartimento Ambiente, Paesaggio e Qualità Urbana;
VISTA la DD n. 324 del 27 luglio 2021 con cui è stata attribuita alla dott.ssa Roberta Serini la Struttura di responsabilità equiparata a P.O. di tipologia A) "*Coordinamento VINCA*";
VISTA la DGR n. 1576 del 30/09/2021 avente oggetto: "*Conferimento incarichi di direzione delle Sezioni di Dipartimento ai sensi dell'articolo 22, comma 2, del decreto del Presidente della Giunta regionale 22 gennaio 2021 n. 22*";
VISTA la DD n. 9 del 04-03-2022 della Direzione del Dipartimento Personale e organizzazione avente ad oggetto il "*Conferimento incarichi di direzione dei Servizi delle Sezioni di Dipartimento ai sensi dell'articolo 22, comma 3, del decreto del Presidente della Giunta regionale 22 gennaio 2021 n. 22*" con cui l'arch. Vincenzo Lasorella è stato nominato dirigente ad interim del Servizio VIA VINCA;
VISTA la DD n. 75 del 10/03/2022 della Dirigente a.i della Sezione Autorizzazioni Ambientali recante "*Atto di organizzazione interna della Sezione Autorizzazioni Ambientali e Servizi Afferenti*";
Vista la D.G.R. 15 settembre 2021, n. 1466 recante l'approvazione della Strategia regionale per la parità di genere, denominata "Agenda di Genere";
Vista la D.G.R. del 3/7/2023, n. 938 recante "D.G.R. n. 302/2022 Valutazione di impatto di genere. Sistema di gestione e di monitoraggio. Revisione degli allegati.

VISTI altresì:

- il DPR 8 settembre 1997, n. 357 "*Regolamento recante attuazione della Direttiva habitat* " e ss.mm.ii.;
- la D.G.R. n. 304/2006 e ss. mm. e ii. così come integrata e modificata dalla DGR n. 1362/2018 (BURP n. 114 del 31-8-2018) e ssmmii;
- il D.M. 17 ottobre 2007 recante "*Criteri minimi uniformi per la definizione di Misure di Conservazione relative a Zone Speciali di Conservazione (ZSC) e a Zone di Protezione Speciale (ZPS)*";
- il R.R. n. 28/2008 "*Modifiche e integrazioni al Regolamento Regionale 18 luglio 2008, n. 15, in recepimento dei "Criteri minimi uniformi per la definizione di misure di conservazione relative a Zone Speciali di Conservazione (ZCS) e Zone di Protezione Speciale (ZPS)" introdotti con D.M. 17 ottobre 2007.*"
- La D.G.R. n. 2435 del 15/12/2009 "Approvazione definitiva del "Piano di Gestione del SIC-ZPS area delle Gravine (IT9130007)".
- La Legge Regionale n.18 del 20/12/2005 e smi, "istituzione del "Parco naturale regionale "Terra delle Gravine";
- la D.G.R. n. 2442 del 21/12/2018 "*Rete Natura 2000. Individuazione di Habitat e Specie vegetali e animali di interesse comunitario nella Regione Puglia*";
- la D.G.R. n. 218 del 25/02/2020 "*Rete Natura 2000. Aggiornamento Formulari Standard. Presa d'atto* ";
- l'art. 52 c. 1 della L.R. del 29 dicembre 2017, n. 67 che, modificando l'art. 23 c. 1 della L.R. n. 18/2012, ha stabilito quanto segue: "*Al fine di accelerare la spesa sono attribuiti alla Regione i procedimenti di valutazione di impatto ambientale, valutazione di incidenza e autorizzazione integrata ambientale inerenti ai progetti per i quali, alla data di presentazione della relativa istanza, è stata avanzata nei confronti della Regione Puglia, o suoi organismi strumentali, anche domanda di finanziamento a valere su risorse pubbliche*";
- l'art. 42 "*Rete natura 2000. Sistema sanzionatorio*" della L.R. n. 44 del 10/08/2018 (BURP n. 106 del 13/08/2018);
- le "*Linee guida nazionali per la valutazione di incidenza (VIncA) - Direttiva 92/43/CEE "HABITAT* " articolo 6, paragrafi 3 e 4" pubblicate sulla GU della Repubblica Italiana n. 303 del 28/12/2019, sulle quali in data 28 novembre 2019 è stata sottoscritta l'intesa, ex art. 8, c. 6, della legge 5 giugno 2003, n. 131, tra il Governo, le regioni e le Province autonome di Trento e Bolzano;
- la D.G.R. n. 1515 del 27/09/2021 (BURP 131 del 18/10/2021) avente oggetto: "*Atto di indirizzo e coordinamento per l'espletamento della procedura di valutazione di incidenza, ai sensi dell'articolo 6 della Direttiva 92/43/CEE e dell'articolo 5 del D.P.R. n. 357/1997 così come modificato ed integrato dall'articolo 6 del D.P.R. n. 120/2003. Recepimento Linee Guida Nazionali in materia di Vinca. Modifiche ed integrazioni alla D.G.R. n. 304/2006, come modificata dalle successive.*"

PREMESSO che:

- con nota inviata a mezzo pec in data 27/04/2023 ed acclarata al protocollo di questa Sezione al n. AOO_089/15116 del 13-09-2023, lo sportello Attività Produttive del Comune di Laterza, comunicava l'avvio del procedimento ordinario ai sensi dell'art. 7 del D.P.R. n. 160/2010 in relazione all'intervento in oggetto proposto dalla Ditta Putignano Pasquale ;
- con nota in atti al prot. n. AOO_089/15463 del 18-09-2023 con cui lo sportello Attività Produttive del Comune di Laterza, trasmetteva la documentazione aggiornata dal proponente e il nulla-osta ex art. 11 della L.R. 18/2005 rilasciato dalla Provincia di Taranto in qualità di Ente di Gestione Provvisoria del Parco Naturale Regionale "Terra delle Gravine" in merito all'intervento in oggetto.

DATO ATTO che l'Az. Agr. Putignano Pasquale, come si evince dalla documentazione agli atti, ha avanzato domanda di finanziamento a valere sulla M4/SM4.4B del PSR Puglia 2014-2022 e pertanto, ai sensi del comma 8 dell'art. 4 della L.R. n. 26/2022, compete alla Regione la valutazione del progetto e nello specifico l'istruttoria relativa alla fase 1 di *"screening".*

DATO ATTO altresì che la presente istruttoria è stata condotta con il supporto dell'esperta **dott. Agr. Breglia Maria Gemma** assegnata a questo servizio a seguito dell'incarico professionale di collaborazione conferito con Atto Dirigenziale n. 81 del 06/03/2023, avente ad oggetto "*Investimento 2.2.: Task Force digitalizzazione, monitoraggio e performance del PNRR: assistenza tecnica per il supporto alla gestione delle procedure complesse. CUP B91B21005330006. DGR n. 2079 del 13 dicembre 2021 e determinazioni conseguenti. - Impegno di spesa e.f. 2023 e accertamento di entrata ed impegno di spesa e.f. 2024. Rinnovo contatti Esperti*".

DESCRIZIONE DELL'INTERVENTO

STATO DI FATTO. Secondo quanto riportato nella documentazione agli atti " Relazione.doc-220323130648", l'intervento proposto prevede il recupero di una vecchia cisterna con relativo sistema di captazione e convogliamento. L'intervento si colloca al foglio di mappa 140 p.lla 23 dell'agro di Laterza, alla contrada Difesella/San Pellegrino. La struttura principale è completamente interrata ad eccezione della volta di copertura e risulta costituita da murature in conci di tufo. La cisterna ed il sistema di convogliamento delle acque come risulta dalla relazione versano in pessime condizioni statiche, presentando crolli e dissesti.

LAVORI DA ESEGUIRE. Secondo quanto riportato nella documentazione agli atti "Screening V.Inc.A", i lavori in progetto "*in base ai rilevamenti e all'analisi per le misure di salvaguardia per i siti di rilevanza naturalistica, rientrano nel rispettare le modalità di utilizzo e fruizione delle aree SIC-ZPS".*

DESCRIZIONE DELLE OPERE A FARSI. Secondo quanto riportato nella documentazione agli atti "*Relazione. doc-220323130648*", saranno eseguiti i seguenti lavori:

- *"Esecuzione di paretina interna alla cisterna e pavimento da eseguire con calcestruzzo di cemento armato a norma della legge n. 1086/71 dato in opera a qualsiasi profondità ed altezza, costipato con vibratore meccanico, comprendente la fornitura del Facciaio di armatura, le necessarie casseforme in legno, puntelli, cunei, ponteggio metallico ed ogni onere e costi per la sicurezza.*
- *Ripristino di parte della volta principale di copertura di copertura della cisterna e del vano di captaggio/ filtro mediante il sistema cuci/scuci di conci di tufo con finltura superiore della volta con lastre di pietra di Cursi e strato di impermeabilizzazione con malta cementizia bicomponente elastica per assorbite le variazioni termiche.*
- *L'impianto di convogliamento riprende la naturale canalizzazione preesistente, seguendo le curve di livello e rettificando le livellette per agevolare il deflusso delle acque. I lavori prevedono lo scavo con mezzi meccanici e con rifinitura a mano per il ripianamento delle superficie, incluso la compattazione; il rivestimento delle sponde e del fondo con ciottoli di fiume con base di calcestruzzo per la tenuta dell'impluvio; rinforzo degli argini con paletti in legno di castagno adagiati orizzontalmente lungo le due sponde e ancorati con paletti sempre in legno infissi nel terreno".*

Secondo quanto riportato nella documentazione, le opere in progetto, come dettagliate nel relativo computo metrico, "*ben si integrano nel contesto e circostante paesaggio non alterando minimamente ma formando con esso un tutt'uno armonico e gradevole*".

DESCRIZIONE DEL SITO DI INTERVENTO

L'opera a farsi ricade in agro di Laterza (TA), all'interno dell'Azienda Agricola Putignano Pasquale, contrada Difesella/ San Pellegrino, catastalmente individuata nel foglio di mappa n. 140 p.lla 23 .

Dalla ricognizione condotta in ambito G.I.S. dei beni paesaggistici (BP) e degli ulteriori contesti paesaggistici (UCP) individuati dal Piano Paesaggistico Territoriale della Regione Puglia (PPTR), approvato con D.G.R. 16 febbraio 2015, n. 176 (pubblicato sul BURP n. 40 del 23-03-2015) e ss.mm.ii, in corrispondenza delle superfici oggetto di intervento si rileva la presenza di:

6.2.2. Componenti delle Aree Protette e dei Siti Naturalistici

- BP – Parchi e riserve (Parco Naturale Regionale "Terra delle Gravine")
- U.C.P. - Siti di rilevanza naturalistica: (ZPS-ZSC Terra delle Gravine, cod. IT9130007)

Ambito di paesaggio: *Arco Ionico Tarantino*
Figura territoriale: *Paesaggio delle gravine*

Il manufatto ricade all'interno del PNR "Terra delle Gravine", zona centrale 1.
Dalla lettura congiunta del Formulario standard relativo alla ZSC/ZPS "Area delle Gravine" (IT9130007) e degli strati informativi di cui alla D.G.R. n. 2442/2018 relativi in particolare alla distribuzione degli habitat tutelati dalla omonima direttiva, si rileva che l'area oggetto di intervento non è interessata dalla presenza di habitat; tuttavia è prossima all'area annessa dei boschi.

Si richiamano inoltre le seguenti pertinenti misure di conservazione obbligatorie in tutte le ZPS ai sensi del R.R. n. 28 del 2008:

- trasformare gli elementi naturali e seminaturali caratteristici del paesaggio agrario con alta valenza ecologica, in particolare, muretti a secco, terrazzamenti, specchie, cisterne, siepi, filari alberati, risorgive, fontanili. Sono consentite le ordinarie attività di manutenzione e ripristino e fatti salvi gli interventi autorizzati dall'autorità di gestione della ZPS;
- effettuare il livellamento dei terreni non autorizzati dall'ente gestore della ZPS;
- distruggere o danneggiare intenzionalmente nidi, salvo quanto previsto dall'art. 9 della direttiva 79/409 e previo parere dell'autorità di gestione della ZPS.

Tenuto conto altresì del Regolamento allegato al Piano di Gestione del ZSC/ZPS "Area delle Gravine" (IT9130007) approvato con DGR 2435/2009.

PRESO ATTO che con nota in atti al prot. n. AOO_089/15463 del 18/09/2023 della Sezione Autorizzazioni Ambientali, l'Ente di Gestione Provvisoria del Parco Naturale Regionale " Terra delle Gravine" in capo alla Provincia di Taranto **rilasciava il nulla- osta ex art. 11 della L.R. 18/2005** con la seguente prescrizione:

- ***"Si dovrà rispettare quanto previsto dalla DELIBERAZIONE DELLA GIUNTA REGIONALE 24 maggio 2021, n. 824".***

CONSIDERATO che l'intervento proposto, relativo al ripristino di una cisterna condotto secondo le Linee guida del PPTR Puglia, rientra tra gli investimenti materiali finalizzati al recupero di strutture in pietra locale con specifica funzione di habitat di specie di interesse comunitario, il cui mantenimento e recupero è incentivato ex art. 19, comma 4 del Regolamento del PdG vigente.

Esaminati gli atti del Servizio ed alla luce delle motivazioni sopra esposte, che si intendono qui integralmente richiamate, sulla base degli elementi contenuti nella documentazione presentata e a conclusione della procedura di screening di incidenza, si ritiene che il progetto in esame, non determinerà incidenza significativa ovvero non pregiudicherà il mantenimento dell'integrità della ZSC/ZPS "Area delle Gravine" (IT9130007) con riferimento agli specifici obiettivi di conservazione sopra richiamati e che pertanto non sia necessario richiedere l'attivazione della procedura di valutazione appropriata.

VERIFICA AI SENSI DEL D.LGS. N. 196/2003 GARANZIA DELLA RISERVATEZZA

La pubblicazione dell'atto all'albo, salve le garanzie previste dalla L. 241/90 e s.m.i. in tema di accesso ai documenti amministrativi, avviene nel rispetto della tutela della riservatezza dei cittadini, tenuto conto di quanto disposto dal D.Lgs. 196/2003 in materia di protezione dei dati personali, nonché dal vigente Regolamento Regionale n. 5/2006 per il trattamento dei dati sensibili e giudiziari. Ai fini della pubblicazione legale, l'atto destinato alla pubblicazione è redatto in modo da evitare la diffusione di dati personali identificativi non necessari, ovvero il riferimento a dati sensibili. Qualora tali dati fossero indispensabili per l'adozione dell'atto,

essi sono trasferiti in documenti separati esplicitamente richiamati. Non ricorrono gli obblighi di cui agli artt. 26 e 27 del D. Lgs 14 marzo 2013 n. 33.

"COPERTURA FINANZIARIA AI SENSI DELLA L.R. 28/2001 E SS.MM.II. E D. LGS.VO 118/2011 E SMI."
Il presente provvedimento non comporta implicazioni di natura finanziaria sia di entrata che di spesa e dallo stesso non deriva alcun onere a carico del bilancio regionale.

DETERMINA

Di prendere atto di quanto espresso in narrativa, che costituisce parte integrante e sostanziale del presente atto e che qui si intende integralmente riportato.

Di NON richiedere l'attivazione della procedura di valutazione appropriata per il progetto di "*ripristino cisterna in pietra preesistente*", presentato dalla Ditta Putignano Pasquale nell'ambito del PSR Puglia 2014 – 2022 M4/SM. 4.4b in agro di Laterza (TA), per le valutazioni e le verifiche espresse in narrativa;

Di DARE ATTO che il presente provvedimento:

- è riferito a quanto previsto dalla LR n. 26 del 7 Novembre 2022 relativamente alla sola Valutazione di incidenza secondo le disposizioni della D.G.R. 1515/2021;
- non sostituisce altri pareri e/o autorizzazioni eventualmente previsti ai sensi delle normative vigenti;
- ha carattere preventivo e si riferisce esclusivamente alle opere a farsi;
- fa salve tutte le ulteriori prescrizioni, integrazioni o modificazioni relative al progetto in oggetto introdotte dagli Uffici competenti, anche successivamente all'adozione del presente provvedimento, purché con lo stesso compatibili;
- è in ogni caso condizionato alla legittimità dei provvedimenti e degli atti amministrativi connessi e presupposti, di competenza di altri enti pubblici a ciò preposti;
- ha validità di 5 anni conformemente a quanto previsto dalle Linee guida nazionali sulla Vinca, recepite con DGR 1515/2021.

Di NOTIFICARE il presente provvedimento, a cura del Servizio VIA e VINCA, al RUP del SUAP.

Di TRASMETTERE il presente provvedimento alla Ditta proponente, **che ha l'obbligo di comunicare la data di inizio dei lavori alle autorità di vigilanza e sorveglianza competenti,** al responsabile della SM 4.4B della Sezione Attuazione dei programmi comunitari per l'agricoltura, al responsabile della SM 4.4B della Sezione Attuazione dei programmi comunitari per l'agricoltura, alla Provincia di Taranto in qualità di Ente di Gestione Provvisoria del PNR "Terra delle Gravine", ed, ai fini dell'esperimento delle attività di alta vigilanza e sorveglianza, alla Sezione Vigilanza Ambientale, al Servizio Parchi e Tutela della Biodiversità, all'Arma dei Carabinieri (Gruppo CC Forestali di Taranto) ed al Comune di Laterza (TA);

Di far pubblicare il presente provvedimento nella prima sezione del BURP ai sensi della L.R. n.18 del 15 giugno 2023 e sul Portale Ambientale dell'Assessorato alla Qualità dell'Ambiente.

Di trasmettere copia conforme del presente provvedimento al Servizio Segreteria della Giunta Regionale.
Il presente provvedimento, redatto in forma integrale nel rispetto della tutela della riservatezza dei cittadini, secondo quanto disposto dal D.lgs. 196/03 in materia di protezione dei dati personali e smi, emesso in forma di documento informatico ex D.Lgs. 82/2005 e smi, firmato digitalmente ai sensi del testo unico D.P.R. 28 dicembre 2000, n. 445, del D.Lgs. 7 marzo 2005, n. 82 e norme collegate, è composta da n. 8 (otto) pagine, compresa la presente.
Il presente provvedimento, creato unicamente con strumenti informatici e firmato digitalmente:

- sarà pubblicato:
    - in formato elettronico nelle pagine del sito web nella sotto-sezione di II livello “Provvedimenti dirigenti amministrativi”;
    - in formato elettronico all’Albo Telematico, accessibile senza formalità sul sito internet https://www.regione.puglia.it/pubblicita-legale nella sezione “Albo pretorio on-line”, per dieci giorni lavorativi consecutivi;
- tramite il sistema CIFRA:
    - sarà trasmesso al Segretariato Generale della Giunta Regionale;
    - sarà archiviato sui sistemi informatici

Ai sensi dell’art. 3 comma 4 della L. n. 241/90 e smi, avverso il presente provvedimento potrà essere presentato ricorso giurisdizionale al Tribunale Amministrativo Regionale entro 60 giorni (sessanta) dalla data di notifica dello stesso, ovvero ricorso straordinario al Presidente della Repubblica entro 120 (centoventi) giorni.

Il presente Provvedimento è direttamente esecutivo.

Firmato digitalmente da:

P.O. Coordinamento VINCA
Roberta Serini

Il Dirigente del Servizio Via/Vinca
Vincenzo Lasorella

DETERMINAZIONE DEL DIRETTORE GENERALE PUGLIASVILUPPO SPA 22 novembre 2023, n. 25

AVVISO PER LA PRESENTAZIONE DELLE DOMANDE DI ACCESSO ALLA MISURA TECNONIDI.

Premesso che:

- Con D.G.R. n.556 del 20/04/2022, la Giunta Regionale ha approvato la proposta di Programma Regionale FESR-FSE+ 2021-2027 (PR), comprensiva di Rapporto Ambientale ed ha, tra l'altro, individuato l'Autorità di Gestione (AdG) del Programma nel Dirigente pro-tempore della Sezione Programmazione Unitaria;
- Con Decisione di esecuzione n. 8461 del 17/11/2022 la Commissione ha approvato il Programma Regionale Puglia FESR-FSE+ 2021-2027, ritenuto conforme ai Regolamenti {UE) 2021/1060, 2021/1058, 2021/1057, nonché coerente con l'Accordo di Partenariato e con le pertinenti Raccomandazioni Specifiche per Paese, con le sfide individuate nel Piano nazionale integrato per l'energia e il clima e con i principi del Pilastro europeo dei diritti sociali;
- Con D.G.R. n. 1812 del 07/12/2022, la Giunta Regionale ha preso atto della suddetta Decisione di esecuzione, ha approvato il Programma regionale FESR-FSE+ 2021-2027, e ha dato mandato al Dirigente della Sezione Programmazione unitaria di predisporre la proposta di governance del PR Puglia FESR FSE+ 2021-2027, in coerenza con il Modello MAIA 2.0 di organizzazione dell'Amministrazione regionale, adottato con Decreto del Presidente della Giunta Regionale n. 22 del 22/01/2021 e ss.mm.ii;
- nell'ambito del Programma Regionale FESR +FSE 2021-2027 della Regione Puglia, l'OP1 sostiene la competitività delle attuali e delle nuove specializzazioni produttive consolidando il processo di sviluppo tecnologico del sistema produttivo regionale, attraverso interventi finalizzati a sostenere l'innovazione di prodotto e di processo, gli investimenti in R&S, la collaborazione sinergica tra grandi imprese, PMI e start up innovative, promosse da donne e giovani con lo scopo di creare un ecosistema in grado di affrontare le nuove sfide della transizione digitale ed energetica, risultando confermata l'esigenza di ampliare e consolidare la competitività, la nascita di nuove imprese, in cui un ruolo fondamentale di orientamento ed indirizzo è svolto dalla strategia di specializzazione S3 SmartPuglia2020, aggiornata e riscritta per la Programmazione 2021/2027.

  Tra le Azioni che si intendono attuare nel periodo 2021-2027 sono previste le seguenti:
  - **1.4 Interventi per la creazione e il consolidamento di start up innovative:** l'azione viene attuata in correlazione con la S3 regionale e riguarda il sostegno alla nascita di nuove imprese a carattere innovativo.
  - **1.11 Interventi di accesso al credito e finanza innovativa:** l'Azione prevede il ricorso a strumenti di ingegneria finanziaria in favore di micro, piccole e medie imprese finalizzati tra l'altro a: potenziare il sistema delle garanzie pubbliche valorizzando le esperienze positive già condotte nella programmazione 2014-2020; promuovere il microcredito rivolti alle microimprese connotate da fenomeni di restringimento dell'accesso al credito bancario; sostenere forme di finanza alternativa per le start up ed i programmi di innovazione (crowdfunding, business angel, lending ecc…); sostenere il capitale circolante delle PMI in correlazione a programmi di investimento o ad iniziative di sviluppo ed espansione per nuovi prodotti, servizi o mercati.
- Con nota del 15/06/2023 prot. 4120/U Puglia Sviluppo spa ha trasmesso l'aggiornamento della Valutazione ex ante, ai sensi dell'art. 58 par. 3 del Reg. (UE) 2021/1060, su cui si basa il sostegno agli strumenti finanziari della Regione Puglia nella forma dei prestiti da attivare nell'ambito del PR Puglia 2021-2027;
- Con nota prot. 6794 del 28/07/2023 la Sezione Programmazione Unitaria ha comunicato, in riscontro alla suddetta nota prot. n. 4120/U del 15/06/2023, che la Valutazione ex ante degli Strumenti Finanziari nella forma dei prestiti (POR Puglia 2014/2020) da attivare nell'ambito del Programma Regionale Puglia 2021-2027, sarebbe stata pubblicata sul sito istituzionale dedicato alla Programmazione 2021/2027 per essere successivamente sottoposta all'esame del Comitato di Sorveglianza del PR Puglia FESR-FSE+, ai sensi di quanto stabilito dall'art. 40 par. 1 lett d) del Regolamento suindicato.
- Con Delibera della Giunta Regionale n. 1216 dell'8/08/2023 sono state stanziate le risorse, a valere sul PR Puglia FESR – FSE+ 2021-2027, OP1 - Competitività e Innovazione, - RSO1.1. Sviluppare e rafforzare le

capacità di ricerca e di innovazione e l'introduzione di tecnologie avanzate (FESR) e RSO1.3. – "Rafforzare la crescita sostenibile e la competitività delle PMI e la creazione di posti di lavoro nelle PMI anche grazie agli investimenti produttivi", per assicurare la copertura finanziaria degli Avvisi pubblici di prossima pubblicazione "TecnoNidi" e "N.I.D.I. – Nuove Iniziative d'Impresa", come di seguito specificato:

a. Azione 1.11 - Interventi di accesso al credito e finanzia innovativa, pari ad € 16.500.000,00: rispettivamente € 11.500.000,00 per "N.I.D.I." ed € 5.000.000,00 per "TECNONIDI",
b. Azione 1.4 - Interventi per la creazione e il consolidamento di start up innovative pari ad € 14.705.882,35 per TECNONIDI,
c. Azione 1.9 - Interventi di ampliamento e consolidamento del sistema imprenditoriale delle PMI pari ad € 27.927.896,91 per "N.I.D.I.".

- Con la stessa deliberazione sono stati approvati l'Avviso di pre-informazione, che riporta le linee di indirizzo per la stesura dell'avviso "TecnoNidi" e l'Avviso di pre-informazione, che riporta le linee di indirizzo per la stesura dell'Avviso "N.I.D.I. – Nuove Iniziative d'Impresa", pubblicati entrambi sui siti istituzionali della Regione Puglia ai sensi dell'art 49, co. 2, del Reg. (UE)1060/2021.
- Con nota prot. n. 0006368 del 5/10/2023 Puglia Sviluppo spa ha trasmesso la Relazione circa la qualificazione delle attività come Organismo Intermedio e Gestore degli strumenti finanziari, successivamente integrata con nota prot. n.0006726 del 18/10/2023.
- Con nota prot.9471 del 24/10/2023 l'Autorità di Gestione del PR FESR+FSE 2021-2027 - Sezione Programmazione Unitaria ha trasmesso la Relazione sulla qualificazione di Puglia Sviluppo SpA come Organismo Intermedio e sulla verifica dei requisiti dell'Organismo chiamato ad attuare uno strumento finanziario ai sensi dell'art 59, paragrafo 3 lett. d) del Reg {UE)2021/1060, in base alla quale dall'individuazione di Puglia Sviluppo S.p.A.:
  a. possano discendere, a favore di questa Amministrazione, benefici in termini di efficienza, di affidabilità, di qualità del servizio e di economicità. Tale valutazione deriva dalla valutazione dell'esperienza pregressa dimostrata della società in house in considerazione, in base alla quale risulta garantita, inter alia, la gestione dei diversi strumenti promossi dalla Regione Puglia;
  b. risultano rispettate le prescrizioni di cui all'art. 12 della Direttiva UE/2014/24 e all'art. 7 del D.Lgs. n. 36/2023.
- Con nota prot. n. AOO_144/PROT/30/10/2023/0002190 le Sezioni Ricerca e Relazioni Internazionali e la Sezione Competitività hanno trasmesso la Relazione di riscontro e verifica circa la Qualificazione attività di Puglia sviluppo SpA come gestore degli strumenti finanziari Fondo Nidi e Fondo Tecnonidi.
- con Delibera n. 1507 del 02/11/2023 la Giunta Regionale ha:
  - preso atto dello schema di Accordo di finanziamento "Tecnonidi 21-27", che prevede la costituzione del "Fondo Tecnonidi 2021/2027" finalizzato a promuovere l'avvio di iniziative di impresa, e relativi allegati
  - individuato Puglia Sviluppo S.p.A. quale soggetto gestore del Fondo, affidando alla stessa i compiti di esecuzione ai sensi del Reg. (UE) n. 2021/1060, art. 59, fra cui l'approvazione e pubblicazione dell'Avviso nonché le sue modifiche ed integrazioni non sostanziali poiché non in contrasto con le linee di indirizzo espresse nel presente atto.
  - dato mandato alla Dirigente della Sezione Ricerca e Relazioni Internazionali a predisporre tutti gli atti consequenziali ed opportuni all'Accordo di finanziamento "Tecnonidi" con propria Determinazione, inclusi l'integrazione e la modifica di aspetti non sostanziali, l'impegno e la liquidazione delle somme.
  - di delegare il Direttore Dipartimento Sviluppo Economico e l'Autorità di Gestione del PR FSE-FESR 21-27 alla sottoscrizione dell'Accordo di Finanziamento "Tecnonidi" e "N.I.D.I.".
- in data 17/11/2023 è stato sottoscritto l'Accordo di finanziamento redatto ai sensi ai sensi degli articoli 58 e 59 del Regolamento (UE) n. 1060/2021 della Commissione tra Regione Puglia e Puglia Sviluppo concernente la gestione del Fondo Nuove Iniziative d'Impresa della Regione Puglia.

<u>Considerato che</u>:

- è necessario procedere alla pubblicazione sul Bollettino Ufficiale della Regione Puglia dell'Avviso per

la presentazione delle istanze di accesso alla misura Tecnonidi, ai sensi del Regolamento UE n. 651/2014 della Commissione del 17/06/2014 pubblicato sulla G.U. L187 del 26/06/2014 e s.m.i.., e dell'Accordo di Finanziamento sottoscritto tra la Regione Puglia e Puglia Sviluppo in data 17/11/2023.

Tanto premesso e considerato, il Direttore Generale di Puglia Sviluppo

DETERMINA

1. di approvare lo schema di Avviso pubblico completo degli allegati che ne costituiscono parte integrante e sostanziale, documento allegato alla presente determinazione;
2. di dare mandato agli uffici competenti per la pubblicazione dell'avviso sul BURP e sul portale regionale www.sistema.puglia.it.

Modugno (BA), 22/11/2023

Dott. Antonio De Vito
Direttore Generale

COESIONE ITALIA 21-27 PUGLIA
L'Europa ti cambia la vita

Cofinanziato dall'Unione europea

REGIONE PUGLIA
DIPARTIMENTO SVILUPPO ECONOMICO

pugliasviluppo
Azionista Unico Regione Puglia

Avviso
TECNONIDI

Avviso per la presentazione delle istanze di accesso al Fondo Tecnonidi ai sensi del Regolamento UE n. 651/2014 della Commissione del 17/06/2014 pubblicato sulla G.U. L187 del 26/06/2014 e s.m.i., e dell'Accordo di Finanziamento sottoscritto tra la Regione Puglia e Puglia Sviluppo in data 17/11/2023

L'Europa ti cambia la vita

Cofinanziato dall'Unione europea

REGIONE PUGLIA
DIPARTIMENTO SVILUPPO ECONOMICO

pugliasviluppo
Azionista Unico Regione Puglia

REGIONE PUGLIA - Programma Regionale Puglia FESR-FSE+ 2021-2027
Obiettivo specifico: RSO1.1. Sviluppare e rafforzare le capacità di ricerca e di innovazione e l'introduzione di tecnologie avanzate (FESR)
Azione 1.4 – Interventi per la creazione e il consolidamento di start up innovative
Azione 1.11 - Interventi di accesso al credito e finanza innovativa

TECNONIDI

Avviso per la presentazione delle istanze di accesso al Fondo Tecnonidi ai sensi del Regolamento UE n. 651/2014 della Commissione del 17/06/2014 pubblicato sulla G.U. L187 del 26/06/2014 e s.m.i.., e dell'Accordo di Finanziamento sottoscritto tra la Regione Puglia e Puglia Sviluppo in data 17/11/2023.

Premessa

1. La misura agevolativa è di competenza di Puglia Sviluppo S.p.A. (di seguito Puglia Sviluppo), ai sensi dell'Accordo di Finanziamento sottoscritto tra la Regione Puglia e Puglia Sviluppo in data 17/11/2023 (di seguito Accordo di finanziamento). In particolare, a Puglia Sviluppo, in qualità di soggetto gestore del Fondo Tecnonidi 2021/2027, svolge le attività necessarie alla gestione della misura di finanziamento, in particolare:
   a. pubblicazione degli avvisi pubblici per la selezione delle iniziative;
   b. collaborazione alla definizione delle attività di promozione della misura di finanziamento e partecipazione alle iniziative promozionali;
   c. assistenza ai proponenti nella definizione del programma di investimenti e di spesa al fine di pervenire alla formulazione della definitiva istanza di agevolazione;
   d. valutazione di esaminabilità delle domande preliminari, anche a seguito del giudizio espresso dagli esperti indipendenti riguardo alla possibilità di sviluppare prodotti, servizi o processi nuovi o sensibilmente migliorati rispetto allo stato dell'arte;
   e. esame di ammissibilità delle iniziative candidate ad agevolazione, secondo le seguenti aree di valutazione:
      - Disponibilità di competenze tecniche/know-how interni all'impresa ed incidenza del carattere innovativo dell'iniziativa;
      - Qualità dell'iniziativa e fattibilità tecnica, anche in riferimento alla valorizzazione del contenuto tecnologico;
      - Sostenibilità economico-finanziaria dell'iniziativa, anche in riferimento alla capacità di restituzione del prestito.
   f. adozione dei provvedimenti di concessione delle agevolazioni;
   g. erogazione delle agevolazioni nella forma delle sovvenzioni e dei prestiti rimborsabili;
   h. assistenza ai destinatari finali nelle fasi di realizzazione degli investimenti;
   i. controllo e coordinamento delle attività, necessarie alla gestione della misura di finanziamento;
   j. gestione dei rientri dei finanziamenti;
   k. attività di monitoraggio finalizzate al reporting alla Regione delle performance del Fondo, del raggiungimento dei target e in generale dell'avanzamento finanziario, fisico e procedurale del Fondo.
   l. gestione del Fondo, attraverso la contabilizzazione delle operazioni a valere sulle diverse fonti finanziarie;
   m. organizzare, in collaborazione con la Regione Puglia, un sistema di gestione delle irregolarità ai sensi dell'articolo 69 del Reg. n. 1060/2021.

Art. 1 - Oggetto e finalità

1. Orizzonte Europa è il programma quadro di ricerca e innovazione dell'UE per il periodo 2021-2027 che ha l'obiettivo di rafforzare le basi scientifiche e tecnologiche dell'Unione, anche sviluppando soluzioni per realizzare priorità strategiche come le transizioni verde e digitale, e contribuire al conseguimento degli obiettivi di sviluppo sostenibile e alla promozione della competitività e della crescita.
   Nell'anno 2020 la Commissione Europea ha offerto orientamenti aggiornati rispetto alla sfide per l'industria del futuro, indicando due principali linee di azione: "La duplice transizione, ecologica e digitale, toccherà ogni componente dell'economia, della società e dell'industria. Richiederà nuove tecnologie, cui dovranno corrispondere gli investimenti e l'innovazione necessari. Creerà nuovi prodotti, servizi, mercati e modelli di business. Darà forma a nuovi tipi di figure professionali inedite, che richiederanno competenze non ancora disponibili. E richiederà il passaggio dall'attuale produzione lineare all'economia circolare." (COM 102/2020, Una nuova strategia industriale per l'Europa)
   Nella Comunicazione *Verso un'economia verde, digitale e resiliente: il modello di crescita europeo* (COM 83/2022) la Commissione ha affermato:"Gli investimenti pubblici possono fungere da catalizzatore per privati. In particolare possono contribuire al conseguimento di questo obiettivo migliorando l'accesso delle PMI ai finanziamenti e al capitale di rischio, superando i fallimenti del mercato e promuovendo legami più stretti tra gli istituti di ricerca e le imprese".
   Inoltre nella *Comunicazione 2023 Un piano industriale del Green Deal per l'era a zero emissioni nette* la Commissione ha affermato*:* "L'UE è salda nel proprio impegno e nella convinzione di poter accelerare la trasformazione industriale verso l'azzeramento delle emissioni nette al suo interno. Oltre a bisogni e opportunità quali la diffusione delle energie rinnovabili, la trasformazione delle infrastrutture energetiche e di trasporto, come le reti, e il massiccio passaggio all'idrogeno ottenuto senza combustibili fossili come mezzo di stoccaggio, carburante e materia prima, l'UE può anche avere un ruolo di primo piano nelle industrie a zero emissioni nette del futuro. Possiamo creare altresì nuove forme di cooperazione sulle tecnologie pulite con i nostri partner all'estero."
2. Il documento Smart Puglia 2030 -Strategia di Specializzazione intelligente (S3) della Regione Puglia (adottato con D.G.R. n. 569 del 27-04-2022) individua quattro driver "trasversali" che determinano sfide e opportunità per tutte le filiere, quali la sostenibilità ambientale e l'economia circolare, le tecnologie dell'informazione per l'industria e la società, le scienze della vita e le tecnologie per la salute, la crescita blu e l'economia del mare.
3. Il Programma regionale Puglia FESR-FSE+ 2021-2027 , approvato con decisione della Commissione Europea C (2022) 8461 del 17/11/2022, di cui la Giunta Regionale ha preso atto con D.G.R. n. 1812 del 07/12/2022, prevede specifiche misure indirizzate alle imprese innovative, quali l'azione 1.4 Interventi per la creazione e il consolidamento di start up innovative e l'azione 1.11 Interventi di accesso al credito e finanza innovativa (Asse prioritario I "Competitività e Innovazione"). Con DGR n. 603 del 03/05/2023 è stata adottata la Presa d'atto della metodologia e dei criteri di selezione delle operazioni approvati in sede di Comitato di Sorveglianza ai sensi dell'art 40 (2), lett. a) del Reg. (UE) n. 1060/2021.

4. Per le definizioni di impresa innovativa, servizi di consulenza e di sostegno all'innovazione, innovazione dell'organizzazione, innovazione di processo, etc. si fa riferimento ai punti dal n. 66 al n. 98 bis di cui all'art. 2 del Regolamento UE n. 651/2014 e s.m.i..
5. È possibile, preliminarmente alla compilazione dell'istanza di accesso alle agevolazioni, effettuare **incontri di orientamento** presso Puglia Sviluppo S.p.A. al fine di avere informazioni ed assistenza in ordine ai prerequisiti previsti nel presente Avviso. Tale incontro è da considerarsi facoltativo, con valenza meramente informativa, al fine di identificare l'opportunità di misure di supporto, e non costituisce titolo preferenziale per la valutazione delle richieste di agevolazione. L'incontro potrà essere richiesto attraverso il Portale regionale Sistema Puglia e sarà svolto secondo la metodologia definita dall'European Business and Innovation Centre Network.
6. Il presente Avviso, a far data dalla pubblicazione sul Bollettino Ufficiale della Regione Puglia, sostituisce integralmente il precedente Avviso già pubblicato sul Bollettino Ufficiale della Regione Puglia n. 95 del 10/08/2017.
7. Per le domande presentate a valere sull'Avviso pubblicato sul Bollettino Ufficiale della Regione Puglia n. 95 del 10/08/2017, richiamato al precedente comma 7, per le quali alla data di pubblicazione del presente Avviso non è stato ancora adottato il provvedimento di concessione provvisoria delle agevolazioni ovvero di inammissibilità, l'istruttoria potrà essere completata a valere sul presente Avviso, con la conseguente adozione dei provvedimenti a valere sul PR Puglia FESR FSE+ 2021-2027.
8. Il presente Avviso dà attuazione all'Obiettivo di Policy n.1 che punta ad un Europa più competitiva e intelligente attraverso la promozione di una trasformazione economica innovativa e intelligente e della connettività regionale alle tecnologie dell'informazione e della comunicazione (TIC). In particolar modo, l'Avviso persegue l'obiettivo specifico RSO1.1 "Sviluppare e rafforzare le capacità di ricerca e di innovazione e l'introduzione di tecnologie avanzate (FESR)"e l'obiettivo specifico RSO1.3. "Rafforzare la crescita sostenibile e la competitività delle PMI e la creazione di posti di lavoro nelle PMI, anche grazie agli investimenti produttivi (FESR)".
9. Le operazioni selezionate nell'ambito del presente Avviso contribuiranno alla valorizzazione degli indicatori di output associati all'Azione 1.4 e 1.11 del PR-Puglia FESR-FSE+ 2021-2027.
10. Ai sensi dell'articolo 9 comma 4 del Regolamento (UE) 1060/2021, in considerazione della dimensione delle imprese e della natura degli investimenti, sarà verificato con modalità semplificata il rispetto del principio di non arrecare un danno significativo agli obiettivi ambientali così come definito dall'articolo 17 del Regolamento (UE) 852/2020 ed integrato dal Regolamento Delegato (UE) 2021/2139 in relazione alla mitigazione dei cambiamenti climatici o degli adattamenti ai cambiamenti climatici.

Art. 2 - Requisiti dei soggetti beneficiari e localizzazione

1. La misura è destinata alle piccole imprese che, nel territorio della Regione Puglia, intendono avviare o sviluppare piani di investimento a contenuto tecnologico in una delle aree di innovazione e delle "tecnologie chiave" abilitanti indicate nel successivo art. 3. Il contenuto innovativo della proposta progettuale, individuato secondo la previsione del comma 2 dell'art. 7, sarà oggetto della verifica affidata ad un esperto indipendente, anche in ordine al livello di maturazione tecnologica conseguibile secondo la metrica riconosciuta in ambito europeo, ove sia valutata la possibilità di raggiungere il livello TRL 9 definita dalla Decisione della Commissione C(2017)7124.
2. Il progetto di investimento deve avere per oggetto la valorizzazione economica di nuove soluzioni produttive/di servizi risultanti da conoscenze acquisite dai soci ovvero da attività di ricerca e sviluppo svolte nell'ambito del sistema della ricerca pubblica e privata. La dimostrazione della valorizzazione economica dovrà essere illustrata mediante la presentazione della domanda preliminare, corredata da tutti i documenti di cui al successivo art. 6.
3. Il piano imprenditoriale formulato per la richiesta di agevolazioni dovrà garantire la realizzazione di investimenti in attivi materiali ed immateriali per un importo minimo pari ad Euro 25.000,00. L'importo complessivo del progetto imprenditoriale dovrà essere compreso tra 50.000,00 e 350.000,00 Euro, di cui massimo 250.000,00 euro destinati ai costi di investimento e massimo 100.000,00 euro destinati ai costi di funzionamento.

   Le imprese proponenti, alla data di presentazione della domanda preliminare, devono[1]:
   a. non essere quotate;
   b. non essere iscritte da più di cinque anni al registro delle imprese;
   c. non aver distribuito utili;
   d. non aver acquisito un'altra impresa o non essere costituita mediante concentrazione, a meno che il fatturato dell'impresa acquisita non rappresenti meno del 10 % del fatturato dell'impresa ammissibile nell'esercizio precedente l'acquisizione o il fatturato dell'impresa costituita mediante concentrazione non sia superiore di più del 10 % al fatturato combinato realizzato dalle imprese partecipanti alla concentrazione nell'esercizio precedente la concentrazione;
   e. non aver rilevato l'attività di un'altra impresa, a meno che il fatturato dell'attività rilevata non rappresenti meno del 10 % del fatturato realizzato dall'impresa ammissibile nell'esercizio precedente l'acquisizione2.
   f. rispettare i requisiti dimensionali di Piccola Impresa, così come classificate dalla Raccomandazione della Commissione europea 2003/361/CE del 6 maggio 2003 e dall'Allegato I Regolamento (UE) n. 651/2014 e smi.;
   g. essere nel pieno e libero esercizio dei propri diritti, non in liquidazione volontaria e sottoposte a procedure concorsuali;
   h. non rientrare tra coloro che hanno ricevuto e, successivamente, non rimborsato o depositato in un conto bloccato, gli aiuti individuati quali illegali o incompatibili dalla Commissione Europea;
   i. operare nel rispetto delle vigenti norme edilizie ed urbanistiche, del lavoro, sulla prevenzione degli infortuni e sulla salvaguardia dell'ambiente, con particolare riferimento agli obblighi contributivi;
   j. non essere state destinatarie, negli anni precedenti la data di presentazione della domanda di agevolazione di provvedimenti di revoca di agevolazioni pubbliche, ad eccezione di quelli derivanti da rinunce da parte delle imprese;

1 Per le imprese ammissibili non soggette all'obbligo di iscrizione al registro delle imprese, il periodo di ammissibilità di cinque anni può essere considerato a partire dal momento in cui l'impresa avvia la sua attività economica o è soggetta a imposta per tale attività
2 Cfr. Art. 22 del Regolamento (UE) n. 651/2014, come modificato dal Regolamento (UE) n. 1315/2023, pubblicato in GU L 167 del 30.6.2023

k. aver restituito agevolazioni erogate per le quali è stata disposta dall'Organismo competente la restituzione;
l. non trovarsi in condizioni tali da risultare un'impresa in difficoltà così come definita dagli Orientamenti comunitari sugli aiuti di Stato per il salvataggio e la ristrutturazione delle imprese in difficoltà;
m. non essere oggetto di procedura concorsuale per insolvenza o non soddisfare le condizioni previste dal diritto nazionale per l'apertura di una tale procedura su richiesta dei suoi creditori.

In deroga alla previsione della lettera d), le imprese costituite mediante concentrazione tra imprese ammissibili agli aiuti ai sensi del presente Avviso sono anch'esse considerate imprese ammissibili per un periodo di cinque anni dalla data di iscrizione al registro delle imprese dell'impresa più vecchia partecipante alla concentrazione[3].

4. Possono accedere alle agevolazioni le imprese proponenti, costituite nella forma della società di capitali e in possesso di tutti i requisiti di cui al precedente comma 3, che alla data di presentazione della domanda preliminare siano riconducibili ad una delle seguenti tipologie:
   a. sono regolarmente costituite ed iscritte al registro delle Start-up innovative istituito ai sensi del D.L. 18 ottobre 2012, n. 179, convertito in Legge n. 221 del 18/12/2012 e s.m.i.;
   b. hanno sostenuto costi di ricerca e sviluppo che rappresentino almeno il 10% del totale dei costi di esercizio in almeno uno dei tre anni precedenti la concessione dell'aiuto oppure, nel caso di una start-up senza dati finanziari precedenti, nella revisione contabile dell'esercizio finanziario in corso, come certificato da un revisore dei conti esterno, ovvero possono dimostrare attraverso una valutazione eseguita da un esperto esterno, che in un futuro prevedibile svilupperà prodotti, servizi o processi nuovi o sensibilmente migliorati rispetto allo stato dell'arte nel settore interessato e che comportano un rischio di insuccesso tecnologico o industriale[4];
   c. possono dimostrare di rientrare in una delle previsioni di cui alle lettere c) e d) del punto 80 dell'art. 2 del Regolamento UE 651/2014 e smi.[5].

Art. 3 - Campo di applicazione – settori ammissibili

1. In conformità con quanto previsto dal documento Smart Puglia 2030 -Strategia di Specializzazione intelligente (S3) della Regione Puglia (adottato con D.G.R. n. 569 del 27-04-2022), le iniziative proposte devono essere riconducibili ad una delle aree di innovazione individuate e di seguito riportate

Area di innovazione prioritaria	Aree di Innovazione
Manifattura sostenibile	▪ Nuovi materiali ▪ Connettività avanzata ▪ Intelligenza artificiale ▪ Realtà Virtuale ed interfacce uomo-macchina avanzate ▪ Automazione e robotica ▪ Sensoristica ▪ Elettrificazione dei sistemi di propulsione ▪ Sistemi di propulsione ibridi e combustibili alternativi ▪ Connettività avanzata ▪ Intelligenza artificiale ▪ Realtà Virtuale ed interfacce uomo-macchina avanzate ▪ Tecnologie e applicazioni dei sistemi a guida autonoma e a pilotaggio remoto ▪ Tecnologie di fabbricazione aeronautica ▪ Microsatelliti e servizi spaziali ▪ Transizione ecologica ▪ Qualità, tracciabilità e sicurezza alimentare ▪ Nutraceutica ▪ Agricoltura intelligente ▪ Tutela delle produzioni locali ▪ Efficienza energetica negli edifici ▪ Eco-progettazione applicata ai mobili e agli elementi di arredo ▪ Casa intelligente e sicura ▪ Nuovi tessuti e applicazioni ▪ Sostenibilità ambientale e circolarità dei prodotti

3 Cfr. comma 2 dell'art. 22, cfr. nota n. 2.
4 Cfr. Punto 80 delle definizioni di cui all'art. 2 del Regolamento (UE) 651/2014 come modificato dal Regolamento (UE) n.1315/2023.
5 Cfr. La definizione di Impresa innovativa riportata punto 80 dell'art. 2 del Regolamento richiamato in nota 4, lettere c) e d):
"Nei tre anni precedenti la concessione dell'aiuto l'impresa:
i) ha ricevuto un marchio di eccellenza che ne attesta la qualità da parte del Consiglio europeo per l'innovazione conformemente al programma di lavoro 2018-2020 di Orizzonte 2020 adottato con decisione di esecuzione C(2017) 7124 della Commissione o all'articolo 2, punto 23), e all'articolo 15, paragrafo 2, del regolamento (UE) 2021/695 del Parlamento europeo e del Consiglio; oppure
ii) ha ricevuto un investimento da parte del Fondo del Consiglio europeo per l'innovazione, quale un investimento nel contesto del programma Acceleratore di cui all'articolo 48, paragrafo 7, del regolamento (UE) 2021/695.
iii) ha partecipato a un'azione dell'iniziativa spaziale della Commissione "CASSINI" (ad esempio acceleratore d'impresa (Business Accelerator) o abbinamento (Matchmaking);
iv) ha ricevuto un investimento da parte dello strumento CASSINI di finanziamento per le fasi di avviamento e crescita (CASSINI Seed and Growth Funding Facility) oppure dell'iniziativa ISEP (InnovFin Space Equity Pilot);
v) ha ricevuto un premio CASSINI;
vi) ha beneficiato di un finanziamento a norma del regolamento (UE) 2021/695 nel settore della ricerca spaziale e grazie a tale finanziamento ha potuto creare una start-up;
vii) è stata finanziata in qualità di beneficiaria di un'azione di ricerca e sviluppo nell'ambito del Fondo europeo per la difesa a norma del regolamento (UE) 2021/697 del Parlamento europeo e del Consiglio; oppure
viii) è stata finanziata nell'ambito del programma europeo di sviluppo del settore industriale della difesa in conformità del regolamento (UE) 2018/1092 del Parlamento europeo e del Consiglio).

Salute dell'uomo e dell'ambiente	▪ Salute digitale ▪ Medicina predittiva, personalizzata e di precisione ▪ Diagnostica avanzata ▪ Sistemi medicali ▪ Tecnologie per la riabilitazione, l'invecchiamento attivo e ambient assisted living ▪ Telemedicina ▪ Dispositivi medici e farmaci innovativi ▪ Monitoraggio ambientale ▪ Recupero ambientale ▪ Recupero, riciclo e valorizzazione rifiuti ▪ Gestione intelligente dei sistemi energetici ▪ Tecnologie per l'energia e l'efficienza energetica
Comunità digitali, creative e inclusive	▪ Fruizione eventi culturali ▪ Gestione intelligente dei beni culturali ▪ Turismo intelligente e sostenibile ▪ Sviluppo di nuovi contenuti e servizi innovativi connessi ▪ Logistica di ultimo miglio green ▪ Logistica intelligente ▪ Sicurezza informatica e privacy ▪ Cloud Computing ▪ Big data e data fusion ▪ Intelligenza artificiale ▪ Informatica sanitaria ▪ Open science

ed alle "Priorità tecnologiche ed alle tecnologie chiave abilitanti"(Kets) riportate nell'Allegato A.

2. Ai sensi di quanto stabilito dall'articolo 1 del Regolamento (UE) 651/2014 e s.m.i. sono esclusi i seguenti settori:
   - pesca e acquacoltura;
   - produzione primaria di prodotti agricoli;
   - settore del carbone;
   - siderurgia;
   - costruzione navale;
   - fibre sintetiche;
   - trasporti e relative infrastrutture;
   - produzione e distribuzione di energia e delle infrastrutture energetiche e al settore della banda larga;
   - trasformazione e commercializzazione di prodotti agricoli nei casi seguenti:
     - quando l'importo dell'aiuto è fissato in base al prezzo o al quantitativo di tali prodotti acquistati da produttori primari o immessi sul mercato dalle imprese interessate;
     - quando l'aiuto è subordinato al fatto di venire parzialmente o interamente trasferito a produttori primari.

     Sono, altresì, escluse le attività di preparazione del prodotto per la prima vendita svolte nell'azienda agricola, la prima vendita da parte di un produttore primario a rivenditori o a imprese di trasformazione e qualsiasi attività che prepara il prodotto per una prima vendita.
3. Sono inoltre escluse dall'accesso alle agevolazioni della misura Tecnonidi le imprese che operino o che prevedano di operare nei seguenti settori (dettagliati nell'allegato all'Avviso pubblicato sul portale):
   a. fornitura di acqua, gestione delle reti fogniarie e raccolta dei rifiuti;
   b. trasporto e magazzinaggio;
   c. servizi di alloggio e di ristorazione;
   d. attività finanziarie, assicurative ed immobiliari;
   e. attività di noleggio e leasing operativo, ad eccezione dei progetti di car sharing;
   f. attività riguardanti le lotterie, le scommesse e le case da gioco;
   g. attività di organizzazioni associative;
   h. attività commerciali e di intermediazione, ad eccezione del codice 47.91.10 per progetti di commercio elettronico, che non potranno svolgere altra attività (anche se non prevalente) di commercio tradizionale al dettaglio o all'ingrosso;
   i. attività sportive e di intrattenimento;
   j. istruzione ed altre attività di servizi.
4. Un'impresa che preveda più tipologie di attività (con il contemporaneo esercizio di attività ammissibili e di attività inammissibili) non può accedere alle agevolazioni se l'attività prevalente indicata è inammissibile.

Art. 4 - Dotazione finanziaria

1. Per la concessione dei **prestiti rimborsabili** e delle **sovvenzioni dirette** le risorse finanziarie per la costituzione dello strumento finanziario TecnoNidi, in conformità agli articoli 58 e 59 del Regolamento (UE) n. 1060/2021, per la concessione dei prestiti rimborsabili e delle sovvenzioni, ammontano, per quanto disposto dalla DGR n. 1216 del 08/08/2023, all'importo complessivo di € 19.705.882,35 di cui:

- € 14.705.882,35 per l'erogazione di contributi nella forma di sovvenzione diretta, derivanti dall'Azione 1.4;
- € 5.000.000,00 per uno strumento di ingegneria finanziaria, nella forma del Fondo per mutuiderivanti dall'Azione 1.11.

2. Tale dotazione finanziaria potrà essere implementata da eventuali ulteriori fondi che, a qualunque titolo, si rendessero successivamente disponibili.

Art. 5 - Spese ammissibili

1. Tutte le spese (per investimenti e di esercizio) devono essere sostenute dopo la presentazione dell'istanza definitiva di finanziamento di cui al successivo Art. 9 ed entro il termine di dodici mesi dalla data di prima erogazione ovvero entro sei mesi dalla data di seconda erogazione, in conformità con quanto previsto dai successivi Artt.15 e 17.
2. Sono ammissibili le seguenti spese per investimenti:
   a. macchinari, impianti di produzione e attrezzature varie, arredi, nonché automezzi nei casi in cui gli stessi siano di tipo commerciale, purché dimensionati all'effettiva produzione, identificabili singolarmente e a servizio esclusivo dell'unità produttiva oggetto delle agevolazioni;
   b. opere edili e assimilate;
   c. le spese in attivi immateriali legate ad investimenti in software, trasferimento di tecnologie mediante acquisizione di licenze di sfruttamento o di conoscenze tecniche brevettate o non brevettate qualora soddisfino le seguenti condizioni:
      c1. l'investimento costituisce elemento patrimoniale ammortizzabile;
      c2. il bene oggetto di investimento deve essere acquistato a condizioni di mercato presso soggetti terzi sui quali l'acquirente non disponga di alcun potere di controllo diretto o indiretto;
      c3. l'investimento deve figurare all'attivo del bilancio dell'impresa ed essere utilizzato nell'unità locale cui l'agevolazione si riferisce per almeno tre anni, ad eccezione dei casi in cui lo stesso diventi obsoleto da un punto di vista tecnico;
      c4. il beneficiario dell'aiuto si impegna a restituire l'importo delle agevolazioni legate agli investimenti immateriali nel caso in cui gli stessi siano rivenduti nel corso del periodo di cui al capoverso precedente.

   I titoli di spesa (fatture) devono avere un importo imponibile minimo di 500,00 euro.
3. Sono ammissibili i seguenti costi di funzionamento:
   a. personale dipendente, con vincolo di subordinazione, limitatamente agli importi netti effettivamente corrisposti al dipendente, come rilevabili dai cedolini paga, ove l'impresa non fruisca o abbia fruito di altre agevolazioni per le mensilità considerate;
   b. spese di locazione di immobili derivanti da contratti registrati, ovvero per l'utilizzo di uffici temporanei (organizzati da operatori specializzati);
   c. utenze di energia, acqua, riscaldamento, telefoniche e connettività, corrisposte direttamente ai gestori sulla base di contratti intestati all'impresa beneficiaria;
   d. premi per polizze assicurative riferiti all'esercizio dell'attività d'impresa;
   e. canoni ed abbonamenti per l'accesso a banche dati, per servizi software, servizi "cloud", servizi informativi, housing, registrazione di domini Internet, servizi di posizionamento sui motori di ricerca, acquisto di spazi per campagne di Web Marketing, Keywords Advertising, Social, Brand Awareness e Reputation;
   f. servizi di personalizzazione di siti Internet acquisiti da impresa operante nel settore della produzione di software, consulenza informatica e attività connesse;
   g. servizi di consulenza in materia di innovazione (ad es.: sostegno alla tutela e brevettazione);
   h. servizi di sostegno all'innovazione (ad es.: test e certificazione dei prodotti);
   i. servizi di consulenza finalizzati all'adozione ex novo di un sistema di gestione ambientale, di certificazione di prodotto, di gestione della responsabilità sociale di impresa e di rendicontazione etico-sociale, rispondenti a standard internazionali;
   j. costi per la locazione e l'allestimento dello stand in occasione della prima partecipazione ad una fiera specializzata.
4. I costi del personale dipendente (lettera a del precedente comma 3) sono agevolabili solo se riferiti a lavoratori subordinati aventi qualificazione professionale adeguata per l'area tecnologica in cui opera l'impresa e di cui è stata adeguatamente illustrata la funzionalità della prestazione al progetto nell'allegato alla domanda preliminare.
5. Gli importi di spese agevolabili per i costi di cui al precedente comma 3, lettere g, h, i, non potranno essere rispettivamente superiori ad € 30.000,00 e, per la valorizzazione del costo delle giornate/uomo, dovranno fare riferimento ai limiti definiti nella tabella di cui all'Allegato D. Ad eccezione delle spese di cui alle lettere b, c, d, e, del precedente comma 3, i titoli di spesa (fatture, ricevute, ecc.) devono avere un importo imponibile minimo di 500,00 euro. Fatta eccezione per le polizze assicurative, per l'ammissibilità delle spese di funzionamento vale il criterio della competenza.
6. Le spese per opere edili e di ristrutturazione (che comprendono anche gli impianti elettrici, termo-idraulici, di condizionamento e climatizzazione, telefonici e telematici, di produzione di energia, strutture prefabbricate e amovibili) sono complessivamente ammissibili **entro il limite del 30%** dell'importo dell'investimento in altri attivi.
7. I beni acquistati e richiesti ad agevolazione devono essere nuovi di fabbrica. Non è ammissibile alcun tipo di intermediazione nella fornitura che possa comportare un aggravio di costi per la finanza pubblica.
8. Non sono, comunque, ammissibili:
   a. tutte le spese afferenti attività inammissibili;
   b. le spese di personale dipendente con ruolo di amministratore dell'impresa proponente;
   c. l'Imposta sul Valore Aggiunto che può essere recuperata, rimborsata o compensata in qualunque modo;
   d. le spese per l'acquisto di terreni e immobili;
   e. le spese per l'acquisto di autovetture (anche se immatricolate come autocarro) e motoveicoli;
   f. le spese per l'acquisto di servizi non espressamente indicate ai commi precedenti;
   g. le spese relative all'acquisto di beni usati;
   h. gli interessi sui finanziamenti esterni;
   i. le spese per leasing;

j. le spese sostenute con commesse interne di lavorazione, anche se capitalizzate ed indipendentemente dal settore in cui opera l'impresa;
k. le tasse e spese amministrative;
l. gli ammortamenti;
m. i titoli di spesa regolati in contanti o con qualsiasi altro mezzo di pagamento non tracciabile;
n. le forniture "chiavi in mano": effettuate da un unico fornitore che realizzi l'intero investimento o lotti funzionali dello stesso occupandosi di tutte le fasi di realizzazione;
o. gli acquisti infragruppo, gli acquisti da soci o amministratori dell'impresa beneficiaria/proponente, da coniugi, parenti o affini entro il secondo grado di uno dei soci o amministratori dell'impresa beneficiaria anche nel caso in cui il rapporto sussista con un soggetto che rivesta il ruolo di amministratore o socio dell'impresa fornitrice;
p. spese relative a beni o servizi che non siano ad uso esclusivo dell'impresa beneficiaria delle agevolazioni.

9. Le spese ammissibili saranno determinate nel corso dell'istruttoria sulla base delle informazioni contenute nell'istanza e dell'eventuale ulteriore documentazione acquisita. Nel corso dell'esame istruttorio le spese ammissibili potranno essere rideterminate, ad insindacabile giudizio di Puglia Sviluppo, sulla base delle verifiche volte ad accertare la completezza, la congruità e la funzionalità degli investimenti e dei costi di funzionamento previsti rispetto alle esigenze dell'iniziativa. Tali verifiche potranno comportare l'eventuale riduzione delle spese ammissibili.

Art. 6 - Modalità di presentazione delle domande preliminari

1. L'istanza di accesso alle agevolazioni è preceduta dalla presentazione di una domanda preliminare, redatta e inviata unicamente in via telematica, pena l'esclusione, attraverso la procedura on line all'indirizzo www.sistema.puglia.it/tecnonidi. **A partire dalle data di pubblicazione del presente Avviso possono essere trasmesse** dai soggetti interessati **le domande preliminari** di accesso alle agevolazioni ai sensi del presente Avviso.
2. Per l'accesso alla procedura, di cui al paragrafo precedente, è richiesto l'utilizzo di credenziali certificate, quali SPID, CIE o CNS.
3. Al termine del processo di invio della domanda preliminare, il sistema trasmetterà mail di conferma e rilascerà la ricevuta di presentazione, quale documento comprovante l'avvenuta presentazione. Il semplice inserimento dei dati nel sistema, non seguito dalla 'Trasmissione', rende la domanda preliminare inammissibile. Non saranno considerate come validamente presentate domande telematiche inviate attraverso differenti sistemi di trasmissione, anche se telematici (ad es.: invio di mail contenenti indirizzi URL per il download dei file inviati, contenenti URL soggetti a download a tempo, invio a mezzo di posta elettronica ordinaria, etc.).
4. Per assistenza sull'utilizzo della procedura telematica, nella pagina Tecnonidi del portale www.sistema.puglia.it è attivo il servizio on line Supporto Tecnico gestito dal Centro Servizi Sistema Puglia, mentre per le richieste di informazione di natura amministrativa è attivo il canale Richiedi Info gestito da Puglia Sviluppo.
5. Le imprese proponenti alla data di presentazione della domanda dovranno aver individuato una sede operativa in Puglia. A tal fine è necessario che l'immobile sia identificato mediante l'indicazione dell'ubicazione nella domanda preliminare, per presentare la quale non è richiesto un titolo di disponibilità (contratto). La sede operativa deve avere, o poter avere entro il termine di completamento degli investimenti (di cui al successivo Art. 17), la destinazione d'uso idonea per l'attività da avviare, secondo le prescrizioni della regolamentazione urbanistica del comune di localizzazione.
6. Le domande preliminari di accesso alle agevolazioni possono essere trasmesse dai soggetti interessati, compilando la domanda (Allegato C.1 – Domanda preliminare) e perfezionando la presentazione con l'invio telematico dei seguenti documenti:
   a. allegato alla domanda preliminare (Allegato C.2 – Illustrazione del contenuto innovativo) riportante le informazioni sul processo di acquisizione dell'innovazione, l'illustrazione del contenuto innovativo (per documentare l'avanzamento rappresentato dalla soluzione proposta rispetto allo stato dell'arte), la descrizione del flow-chart aziendale e del piano marketing, l'individuazione dei profili professionali (del numero di addetti, degli importi di retribuzione netta mensile, dei periodi di impiego) relativi al personale dipendente, per cui si richiedono le agevolazioni, il prospetto fonti/impieghi, il prospetto di bilancio previsionale;
   b. attestazione delle attività di ricerca:
      b1. per le imprese di cui alla lettera b) comma 4 art. 2 senza costi in attività di R&S dichiarazione di cui all'Allegato B, rilasciata da Università, Enti pubblici di ricerca e Centri di ricerca iscritti all'albo dei laboratori tenuto dal Ministero dell'Università e della Ricerca (o da centri con sede all'estero aventi analoga valenza tecnico scientifica) o, alternativamente, domanda di brevetto (completa di tutti gli allegati tecnici) per cui sia già intervenuta la pubblicazione "(anche nel caso in cui sia resa immediatamente accessibile al pubblico su istanza del richiedente il brevetto)"prevista dal Codice della proprietà industriale all'art. 53 del Decreto Legislativo n. 30 del 10 febbraio 2005 e successive modifiche. Tale domanda di brevetto, presentata dall'impresa o da uno dei soci, deve riguardare almeno una delle aree di innovazione e delle tecnologie chiave abilitanti elencati nell'Allegato A.
      b2. Per le imprese aventi il requisito di cui alla let.b) - comma 5 dell'art.2, documentazione attestante che i costi di ricerca e sviluppo dell'impresa proponente rappresentino almeno il 10% del totale dei suoi costi operativi in almeno uno dei tre esercizi precedenti, mediante certificazione rilasciata da un revisore dei conti esterno all'organizzazione dell'impresa, in conformità con la modulistica disponibile sul portale Sistema Puglia, comprensiva di relazione illustrativa dei contenuti e delle modalità di svolgimento dell'attività di ricerca effettuata.
   c. copia dei documenti di identità del legale rappresentante e di tutti i soci dell'impresa proponente;
   d. dichiarazione di consenso al trattamento dei dati dei soggetti proponenti conforme alla modulistica disponibile sul sito Internet www.sistema.puglia.it/tecnonidi;
   e. documentazione comprovante l'individuazione della sede nella quale sarà realizzata l'iniziativa agevolata, con allegato documento attestante l'idoneità della destinazione d'uso (mediante visura catastale);
   f. preventivi relativi al programma degli investimenti (di cui al precedente Art. 5, comma 2) redatti su carta intestata del fornitore debitamente datati e sottoscritti, intestati all'impresa proponente. I preventivi devono riportare tutte le caratteristiche di

dettaglio dei beni indicati utili a valutarne la congruità e la funzionalità. I fornitori devono avere codice attività che consenta la fornitura dei beni preventivati. Ove previsto dalla normativa, i fornitori dovranno essere abilitati alla realizzazione delle opere;

g. per gli investimenti in attivi immateriali, perizia giurata (che faccia dettagliato riferimento al metodo utilizzato per riscontrare le condizioni previste precedentemente all'art. 5, comma 2, let. c), rilasciata da tecnico abilitato, attestante che l'investimento costituisce elemento patrimoniale ammortizzabile e che il prezzo determinato per i beni oggetto di investimento risponde a condizioni di mercato;
h. atto costituivo e, laddove previsto, statuto della società proponente, Dichiarazione Sostitutiva d'Atto Notorio attestante la vigenza e l'iscrizione presso la CCIAA;
i. eventuale Accordo di collaborazione con gli Organismi di Ricerca e incubatori e acceleratori di impresa.

7. Gli allegati sono resi disponibili sul sito Internet www.sistema.puglia.it/tecnonidi.
8. La predetta domanda telematica descrive le caratteristiche tecniche ed economiche del progetto orientato, i profili dei soggetti proponenti, il miglioramento conseguibile nell'efficienza gestionale, organizzativa e/o produttiva, l'ammontare e le caratteristiche degli investimenti e delle spese richieste ad agevolazione.
9. La domanda telematica preliminare non è una istanza di accesso alle agevolazioni. Quest'ultima sarà formalizzata e dovrà essere sottoscritta dal legale rappresentante durante il colloquio previsto dal successivo Art. 8.
10. Sul sito Internet www.sistema.puglia.it/tecnonidi sono periodicamente pubblicati gli elenchi delle domande presentate.

Art. 7 - Esame delle domande preliminari

1. Le domande vengono protocollate secondo l'ordine cronologico di invio telematico e sono sottoposte ad una valutazione diretta ad accertarne l'esaminabilità mediante la verifica della completezza e conformità formale, nonché della sussistenza dei requisiti minimi richiesti dai precedenti Artt. 2 e 3.
2. Durante la verifica di esaminabilità le domande preliminari saranno sottoposte al giudizio di esperti indipendenti, di alto profilo ed elevate competenze tecnico-scientifiche individuati nell'ambito degli albi tenuti da MISE ed ARTI, finalizzato a valutare la possibilità per il soggetto proponente di sviluppare in un futuro prevedibile prodotti, servizi o processi nuovi o sensibilmente migliorati rispetto allo stato dell'arte nel settore interessato, oltre che alla verifica della maturità tecnologica della soluzione identificata nel progetto, già richiamata al comma 1 del precedente art. 2, ed alla coerenza con la Strategia regionale "Smart Puglia 2030".
3. Puglia Sviluppo potrà richiedere ulteriore documentazione ritenuta necessaria all'espletamento dell'attività istruttoria.
4. Per tutte le domande non esaminabili sarà inviata al soggetto proponente, ai sensi dell'Art. 10 bis della Legge 241/90 e ss.mm.ii., una comunicazione con l'indicazione delle motivazioni di decadenza.

Art. 8 - Colloquio e definizione dell'istanza di accesso alle agevolazioni

1. Al fine di pervenire alla definitiva formulazione dell'istanza di accesso alle agevolazioni, in caso di esito positivo dell'esame di cui all'articolo 7, è previsto un colloquio di approfondimento anche ai fini delle valutazioni di cui ai successivi artt. 10 e 11.
2. Il colloquio, che potrà tenersi anche in videoconferenza, è convocato a mezzo posta elettronica. La mancata partecipazione non motivata potrà comportare la decadenza della domanda telematica preliminare. Ove l'assenza in prima convocazione sia stata validamente giustificata, si procederà ad una seconda convocazione. In caso di mancata partecipazione dei soggetti convocati in seconda convocazione, la domanda preliminare sarà considerata decaduta.
3. Nel corso del colloquio, l'impresa proponente dovrà illustrare una presentazione "pitch" del progetto, secondo lo schema disponibile sul sito Internet www.sistema.puglia.it/tecnonidi.
4. Al termine del colloquio, è rilasciata ai proponenti copia dell'istanza definitiva di accesso alle agevolazioni e del verbale del colloquio. Al fine del completamento della valutazione, il verbale di colloquio potrà contenere richieste di documentazione integrativa da produrre entro il termine massimo di 15 giorni. Trascorso inutilmente il tempo assegnato, l'istruttoria è conclusa con la documentazione agli atti. L'impresa dovrà trasmettere la DSAN attestante il rispetto del principio di non arrecare un danno significativo (DNSH), e della mitigazione dei cambiamenti climatici o degli adattamenti ai cambiamenti climatici, in conformità con la modulistica disponibile sul sito internet www.sistema.puglia.it/tecnonidi.

Art. 9 - Cause di decadenza della domanda preliminare

1. Saranno considerati motivi di decadenza della domanda telematica:
   a. la mancata compilazione della domanda correttamente inviata per via telematica, con le modalità previste dal sistema informativo del portale www.sistema.puglia.it/tecnonidi e la non conformità degli allegati indicati all'art. 6, comma 3;
   b. la mancanza dei requisiti minimi richiesti dai precedenti Artt. 2 e 3;
   c. la mancata partecipazione, a seguito di convocazione a mezzo PEC, dei soggetti convocati al colloquio di cui al precedente Art. 8.
2. Sono, in ogni caso, considerate decadute le domande presentate da imprese che abbiano istruttorie in iter nell'ambito del presente avviso.

Art. 10 - Modalità di valutazione delle istanze di accesso alle agevolazioni

1. Le istanze di accesso alle agevolazioni vengono istruite da parte di Puglia Sviluppo secondo l'ordine cronologico di deposito e, solo se complete di tutta la documentazione richiesta, sono sottoposte ad un esame di ammissibilità, mediante la verifica delle seguenti aree e criteri di valutazione sostanziale[6]:

6 Come adottati dalla Delibera di Giunta regionale n. 603/2023 pubblicata sul BURP n. 63 del 3-7-2023

Criteri di valutazione sostanziale - Azioni 1.4 e 1.11	Area di valutazione	Criteri di verifica	Punteggio	
I. Carattere innovativo delle nuove imprese II. Qualità del team nella definizione di operazioni di venture capital e di equity	a. Disponibilità di competenze tecniche/know-how interne all'impresa ed incidenza del carattere innovativo dell'iniziativa, oltre che capacità di ricorrere ai capitali per il finanziamento del rischio	a.1 Competenze tecniche a garanzia della valorizzazione del carattere e contenuto innovativo; a.2 Conoscenze manageriali per gestire la fase di start up, anche con riferimento alle capacità di definizione di operazioni di venture capital e di equity; a.3 Eventuali connessioni con l'area tecnologica di riferimento;	Minimo 0	Massimo 10
III. Impatto della proposta progettuale in termini di contenuto tecnologico e crescita potenziale del fatturato IV. Contributo alle strategie di transizione energetica, ecologica e digitale V. Qualità dell'operazione sotto l'aspetto progettuale, imprenditoriale e del business model	b. Qualità dell'iniziativa e fattibilità tecnica, anche in riferimento alle valorizzazione del contenuto tecnologico, e di contributo alle transizioni	b.1 Struttura dell'analisi di mercato e giustificazione del posizionamento competitivo; b.2 Capacità dell'impresa di introdurre innovazioni; b.3 Coerenza e completezza dell'organizzazione produttiva e commerciale e contributo alle strategie di transizione energetica, ecologica, digitale.	Minimo 0	Massimo 10
VI. Coerenza della dimensione del soggetto proponente, della capacità economico-finanziaria (compresi i costi da sostenere) e dei tempi di realizzazione rispetto alla proposta progettuale VII. Sostenibilità economico finanziaria dell'operazione VIII. Validità e fattibilità delle operazioni finanziarie in termini di capitalizzazione delle imprese, di accesso al mercato dei capitali ed al credito bancario anche attraverso il trasferimento del beneficio ai destinatari finali	c. Sostenibilità economico-finanziaria dell'iniziativa, anche in riferimento alla capacità di crescita potenziale del fatturato, di restituzione del prestito.	c.1 Risultati attesi in termini di redditività e loro attendibilità; c.2 Quantificazione ed attendibilità delle previsioni di fonti e impieghi e determinazione della disponibilità di mezzi propri. c.3 Capacità di raccolta del capitale di rischio.	Minimo 0	Massimo 10

2. Per ciascuna area, il punteggio inferiore a 5 punti va inteso quale sostanziale inadeguatezza, formale e/o di merito, delle informazioni presenti nell'istanza e raccolte in sede di colloquio riguardo all'area soggetta a valutazione. Ai fini dell'ammissibilità dell'istanza sono giudicate positivamente le istruttorie per le quali, al termine della valutazione, emerga un punteggio complessivo superiore o uguale a 18 punti e nessuna area di valutazione abbia ottenuto un punteggio inferiore a 5.
   Inoltre, saranno attribuiti i seguenti punteggi aggiuntivi con riferimento ai seguenti criteri di premialità:
   - Rilevanza della componente femminile e giovanile in termini di partecipazione societaria e/o finanziaria al capitale sociale (1 punto se pari almeno al 25%).
   - Capacità di connettersi con il sistema della ricerca e dell'innovazione e con il sistema industriale e imprenditoriale, anche attraverso programmi di Open Innovation (1 punto).
   - Capacità di incrementare la collaborazione tra aziende di maggiore dimensione e le start up (1 punto).
3. Durante la fase istruttoria Puglia Sviluppo, ove necessario, potrà avvalersi di banche dati e di ogni altro mezzo idoneo ad acquisire informazioni utili anche a valutare la capacità dei proponenti di rimborsare il finanziamento concesso dal fondo.
4. Qualora nello svolgimento dell'esame istruttorio si ravvisi la necessità di chiarimenti/integrazioni, Puglia Sviluppo assegna un termine, non superiore a 15 giorni, affinché il soggetto proponente vi provveda. Trascorso inutilmente il tempo assegnato, l'istruttoria è conclusa con la documentazione agli atti.
5. Alla conclusione dell'iter istruttorio dell'istanza definitiva, Puglia Sviluppo invia la comunicazione di ammissibilità ovvero di inammissibilità dandone, per quest'ultimo caso, comunicazione scritta agli interessati ai sensi dell'Art. 10 bis della Legge 241/90 e ss.mm.ii., con l'indicazione delle motivazioni di esclusione dalle agevolazioni.

Art. 11 - Completamento dell'istruttoria delle istanze di agevolazione

1. Ove l'istanza non presenti motivi ostativi all'accesso alle agevolazioni, Puglia Sviluppo chiederà la seguente documentazione – ove non già acquisita – necessaria per l'adozione del provvedimento di concessione delle agevolazioni, da produrre entro 30 giorni dal ricevimento della comunicazione:
   a. copia del titolo di disponibilità della sede (proprietà, comodato, locazione), regolarmente registrato, intestato all'impresa beneficiaria;
   b. documentazione bancaria contenente gli estremi del conto corrente su cui verranno accreditate le agevolazioni per la realizzazione del programma di investimento e di spesa. Il medesimo conto corrente intestato all'impresa, dovrà essere utilizzato, altresì, per il pagamento di tutte le spese relative al programma finanziato;
   c. documentazione bancaria attestante la disponibilità, da parte dell'impresa, di mezzi finanziari liquidi (pari alla differenza tra l'investimento totale e le agevolazioni concedibili sugli investimenti) quale copia di estratti conto bancari, estratti conto di deposito titoli o di altri strumenti finanziari, ecc.;
   d. documentazione atta a dimostrare la cantierabilità dell'iniziativa proposta.

   Trascorso inutilmente il tempo assegnato, l'istruttoria è conclusa con la documentazione agli atti.

2. Alla conclusione dell'iter istruttorio Puglia Sviluppo adotta il provvedimento di concessione provvisoria delle agevolazioni ovvero di inammissibilità dandone, per quest'ultimo caso, comunicazione scritta agli interessati ai sensi dell'Art. 10 bis della Legge 241/90 e ss.mm.ii.

Art. 12 - Tipologia ed Intensità degli aiuti concedibili

1. La misura attuativa del Fondo TecnoNidi prevede la concessione delle seguenti agevolazioni:
   a. Un'agevolazione in conto impianti, non superiore ad € 200.000,00, pari al 80% degli investimenti ammissibili di cui all'art.5, comma 2 costituita da:
      i. una sovvenzione pari al 40% del totale degli investimenti ammissibili;
      ii. un prestito rimborsabile pari al 40% degli totale degli investimenti ammissibili.
   b. Una sovvenzione, come contributo in conto esercizio, non superiore all'importo di € 80.000,00, pari all'80% delle spese di funzionamento ammissibili di cui all'art.5, comma 3.
2. Si identifica come Equivalente Sovvenzione Lordo ESL l'intero importo erogato nella forma del prestito rimborsabile e delle sovvenzioni dirette.
3. L'importo massimo della sovvenzione e del prestito rimborsabile rimarranno invariati se nel corso della realizzazione del programma degli investimenti saranno intervenuti aumenti della spesa complessivamente prevista, anche se conseguenti a modificazioni o variazioni del programma degli investimenti.
4. Ove l'impresa realizzi investimenti per un valore inferiore a quello ammesso alle agevolazioni, l'agevolazione sarà rideterminata e le conseguenti riduzioni delle agevolazioni saranno imputate alla quota di sovvenzione; qualora le riduzioni di spesa risultino superiori alla quota di sovvenzione le ulteriori riduzioni saranno imputate alla quota di prestito rimborsabile.
5. Gli aiuti dalla misura TecnoNidi sono concessi ai sensi dell'art. 22 del Regolamento UE n. 651/2014 e s.m.i..

Art. 13 - Condizioni del prestito rimborsabile

1. I prestiti concessi saranno erogati ai destinatari sotto forma di mutui chirografari con le seguenti caratteristiche:

Importo minimo:	10.000,00 Euro
Importo massimo:	100.000,00 Euro
Preammortamento:	6 mesi dall'erogazione dell'intero prestito
Durata massima (escluso preammortamento):	60 mesi
Tasso di interesse:	fisso, pari al tasso di riferimento UE (Calcolato in ragione di quanto previsto nella Comunicazione della Commissione UE relativa alla revisione del metodo di fissazione dei tassi di riferimento e di attualizzazione n. 2008/C 14/02 pubblicata sulla Gazzetta Ufficiale dell'Unione europea del 19/01/2008) e comunque non inferiore allo 0,00%;
Tasso di mora:	in caso di ritardato pagamento, si applica al Beneficiario un interesse di mora pari al tasso legale;
Rimborso:	in rate costanti posticipate. È data la possibilità a tutte le imprese finanziate, in qualsiasi momento, di richiedere l'estinzione anticipata del finanziamento mediante il rimborso in unica soluzione della sola quota di capitale non rimborsata oltre agli interessi eventualmente maturati tra la data di pagamento dell'ultima rata e la data del rimborso;
Modalità di rimborso:	SEPA Direct Debit, SDD con addebito sul conto corrente;
Garanzie:	Non saranno richieste garanzie, fatta eccezione per la fideiussione personale di cui al successivo art.14, comma 2.

Art. 14 - Concessione delle agevolazioni ed incontro di assistenza tecnica

1. Le imprese ammesse ricevono mediante Posta Elettronica Certificata il Contratto di finanziamento da sottoscrivere e sono convocate, per un incontro su piattaforma web finalizzato alla sottoscrizione del contratto di concessione provvisoria delle agevolazioni e per la partecipazione ad una sessione di assistenza tecnica finalizzata ad illustrare le modalità di realizzazione e rendicontazione delle spese agevolate e di rimborso del prestito. Durante tale sessione di assistenza tecnica Puglia Sviluppo consegnerà a ciascun beneficiario una guida sintetica per la corretta gestione dell'intero iter di agevolazione. La mancata sottoscrizione del contratto sarà considerata rinuncia alle agevolazioni concesse con la conseguente revoca delle stesse.
2. Durante l'incontro le imprese dovranno formalizzare la richiesta di prima erogazione utilizzando l'apposita modulistica. Alla richiesta di erogazione dovrà essere allegato modulo SEPA Direct Debit, SDD di autorizzazione permanente di addebito dal conto corrente dedicato, per la restituzione delle rate del finanziamento e, ove non già prodotta ed in corso di validità, dichiarazione sostitutiva di atto notorio attestante la vigenza dell'impresa. Per tutte le imprese beneficiarie, sarà richiesta fideiussione personale di almeno uno dei soci o amministratori, redatta in conformità con la modulistica disponibile sul portale www.sistema.puglia.it/tecnonidi.
3. Sul sito Internet www.sistema.puglia.it/tecnonidi sarà pubblicato, periodicamente, l'elenco delle imprese ammesse alle agevolazioni.

Art. 15 - Esecuzione del programma di investimenti agevolato

1. Le imprese finanziate sono obbligate a utilizzare le agevolazioni esclusivamente per l'esecuzione del programma agevolato.
2. La data relativa al primo titolo di spesa per investimenti di cui al precedente Art. 5, comma 2 non deve essere antecedente a quella di presentazione dell'istanza di accesso alle agevolazioni di cui al precedente art.8. Qualora l'impresa proponente abbia ricevuto titoli di spesa aventi data antecedente a quella dell'istanza di agevolazione, la relativa spesa sarà considerata

inammissibile. In virtù di quanto previsto dalla Legge n. 41 del 21/04/2023, di conversione del decreto-legge n.13 del 24/02/2023, su tutti i giustificativi di spesa emessi a partire dal 01/06/2023 dai fornitori di beni e servizi oggetto di incentivi pubblici, è obbligatoria l'indicazione sulle fatture in formato .xml e .pdf del codice unico di progetto CUP associato all'agevolazione, pena l'inammissibilità delle spese. Puglia Sviluppo provvederà a comunicare il CUP all'impresa a seguito del colloquio di cui al precedente art.8.

3. Il programma di spesa dovrà essere realizzato dall'impresa beneficiaria entro il termine di dodici mesi dalla data di prima erogazione ovvero entro sei mesi dalla data di seconda erogazione. L'impresa dovrà presentare a Puglia Sviluppo, nei 30 giorni successivi a tale termine, tutta la documentazione necessaria a dimostrare il completamento del programma di spesa e degli adempimenti amministrativi necessari allo svolgimento dell'attività. Entro tale termine tutti i beni oggetto del programma degli investimenti agevolato dovranno essere installati e funzionanti presso la sede operativa indicata.
4. Qualora il programma non venga ultimato entro il termine indicato al precedente comma 3, le agevolazioni saranno revocate. Puglia Sviluppo potrà autorizzare – previa richiesta motivata da parte dell'impresa beneficiaria – eventuali proroghe.
5. Le imprese beneficiarie, sino alla data di completa restituzione del finanziamento del Fondo, devono:
   a. operare nel rispetto delle vigenti norme edilizie ed urbanistiche, del lavoro, sulla prevenzione degli infortuni e sulla salvaguardia dell'ambiente, con particolare riferimento agli obblighi contributivi;
   b. assicurare e mantenere assicurati con primaria compagnia di assicurazione gli impianti, le attrezzature, i macchinari, ed ogni altro bene materiale agevolato, contro il rischio incendio e rischi accessori per importi non inferiori al valore dei singoli beni, e contro il rischio per furto e rapina per un importo non inferiore al 50% del valore dei beni, per tre anni dalla data dell'ultimo titolo di spesa ammissibile.

Art. 16 - Modifiche e variazioni del programma agevolato

1. Le variazioni del piano di spesa agevolato previste dall'impresa al fine di garantire la medesima capacità produttiva di progetto devono essere comunicate a Puglia Sviluppo, ma non sono soggette ad autorizzazione e saranno verificate in sede di controllo della corretta esecuzione dell'investimento, al fine di accertarne funzionalità e congruità rispetto al progetto agevolato.
2. Le variazioni del conto corrente dovranno essere comunicate a Puglia Sviluppo entro 15 giorni dalla variazione stessa, trasmettendo nuovo modulo SEPA Direct Debit, SDD di autorizzazione permanente di addebito dal conto corrente, pena la revoca delle agevolazioni concesse.
3. La sede ove sono realizzati gli investimenti ammessi alle agevolazioni non può essere variata fino al decorrere dei tre anni dalla data dell'ultimo titolo di spesa ammissibile, se non a seguito di autorizzazione da parte di Puglia Sviluppo.
4. Per tre anni dalla data di completamento dell'investimento, l'attività prevalente (in termini di ricavi di vendita) non può essere modificata in una non rientrante nei settori ammissibili ai sensi del precedente Art. 3, pena la revoca delle agevolazioni concesse.

Art. 17 - Modalità di erogazione delle agevolazioni

1. Le agevolazioni in conto impianti saranno erogate in tre soluzioni:
   a. **prima erogazione** del prestito rimborsabile pari al 25% delle agevolazioni concesse;
   b. una **seconda erogazione** per stato avanzamento lavori **(SAL),** comprendente un ulteriore 50% delle agevolazioni concesse che l'impresa potrà richiedere solo presentando la documentazione necessaria a dimostrare di aver realizzato e di aver effettuato pagamenti per almeno il 40% degli investimenti totali. La seconda erogazione è prioritariamente erogata nella forma del prestito rimborsabile;
   c. una **terza erogazione (saldo)**, pari al saldo (25%) delle agevolazioni concesse, che l'impresa potrà richiedere solo presentando la documentazione necessaria a dimostrare di aver completato gli adempimenti amministrativi previsti per l'avvio dell'attività, di aver realizzato e di aver effettuato pagamenti per almeno l'80% degli investimenti totali.

   Si riporta di seguito una tabella riepilogativa delle erogazioni con l'esemplificazione per alcune tipologie di investimento:

INVESTIMENTI AMMISSIBILI	AGEVOLAZIONI CONCEDIBILI	Prima erogazione	Seconda erogazione	Terza erogazione
€ 50.000	€ 40.000	€ 10.000	€ 20.000	€ 10.000
€ 100.000	€ 80.000	€ 20.000	€ 40.000	€ 20.000
€ 250.000	€ 200.000	€ 50.000	€ 100.000	€ 50.000

2. Entro 30 giorni dalla data di liquidazione della terza erogazione, l'impresa dovrà produrre la documentazione necessaria a dimostrare di aver realizzato e di aver effettuato pagamenti per la totalità degli investimenti.
3. La **richiesta della prima erogazione** dovrà essere redatta in conformità alla modulistica e presentata dall'impresa contestualmente alla sottoscrizione del contratto di concessione delle agevolazioni.
4. La **richiesta della seconda erogazione** dovrà essere presentata entro 6 mesi dalla prima erogazione, in conformità alla modulistica ed essere supportata dalla seguente documentazione:
   a. scheda riepilogativa degli investimenti realizzati per i quali si richiedono gli aiuti;
   b. dichiarazione sostitutiva di atto notorio attestante la vigenza dell'impresa, ove non già prodotta e in corso di validità;
   c. copia delle fatture o titoli di spesa per un importo imponibile almeno pari al 40% del totale degli investimenti ammessi. In virtù di quanto previsto dalla Legge n. 41 del 21/04/2023, di conversione del decreto-legge n.13 del 24/02/2023, su tutti i giustificativi di spesa emessi a partire dal 01/06/2023 dai fornitori di beni e servizi oggetto di incentivi pubblici, è obbligatoria l'indicazione sulle fatture in formato .xml e .pdf del codice unico progetto CUP associato all'agevolazione, pena l'inammissibilità delle spese;

d. documentazione bancaria attestante il pagamento dei titoli di spesa di cui alla precedente lettera c) (estratti conto dai quali si evincano i relativi movimenti);
e. attestazione, da parte di professionista abilitato della regolare registrazione di tutte le fatture oggetto di rendicontazione;
f. documentazione fotografica relativa ai beni installati presso l'azienda;
g. nel caso in cui siano state sostenute spese per la realizzazione di opere edili e assimilate, copia della relativa autorizzazione amministrativa ovvero, se non soggette ad autorizzazione, della richiesta presentata alla Pubblica Amministrazione competente.

5. Entro 12 mesi dalla prima erogazione, ovvero entro 6 mesi dalla seconda, l'impresa dovrà presentare la **richiesta di terza erogazione (saldo)** in conto investimenti.
   La richiesta dovrà essere corredata dalla seguente documentazione:
   a. scheda riepilogativa degli investimenti realizzati per i quali si richiedono gli aiuti;
   b. dichiarazione sostitutiva di atto notorio attestante la vigenza dell'impresa, ove non già prodotta e in corso di validità;
   c. copia delle fatture o titoli di spesa per un importo imponibile almeno pari all'80% del totale degli investimenti ammessi. In virtù di quanto previsto dalla Legge n. 41 del 21/04/2023, di conversione del decreto-legge n.13 del 24/02/2023, su tutti i giustificativi di spesa emessi a partire dal 01/06/2023 dai fornitori di beni e servizi oggetto di incentivi pubblici, è obbligatoria l'indicazione sulle fatture in formato .xml e .pdf del codice unico progetto CUP associato all'agevolazione, pena l'inammissibilità delle spese.;
   d. documentazione bancaria (estratti conto dai quali si evincano i relativi movimenti) attestante il pagamento dei titoli di spesa di cui alla precedente lettera c), ove non già presentata;
   e. attestazione, da parte di professionista abilitato della regolare registrazione di tutte le fatture oggetto di rendicontazione;
   f. documentazione fotografica e video relativa ai beni installati presso l'azienda;
   g. nel caso in cui siano state sostenute spese per la realizzazione di opere edili e assimilate, copia della relativa autorizzazione amministrativa ovvero, se non soggette ad autorizzazione, della richiesta presentata alla Pubblica Amministrazione competente, ove non già presentata.
6. Come previsto dal precedente comma 2, entro 30 giorni dalla liquidazione della terza erogazione l'impresa dovrà dimostrare di aver realizzato e di aver effettuato pagamenti per la totalità degli investimenti mediante la presentazione della seguente documentazione:
   a. comunicazione di completamento degli investimenti comprensiva di una scheda riepilogativa degli investimenti realizzati e delle spese sostenute per le quali si richiedono gli aiuti;
   b. polizza assicurativa di durata almeno triennale stipulata nelle forme indicate al precedente Art. 15, comma 5, lettera b;
   c. copia delle fatture o titoli di spesa per un importo imponibile pari al totale degli investimenti ammessi. In virtù di quanto previsto dalla Legge n. 41 del 21/04/2023, di conversione del decreto-legge n.13 del 24/02/2023, su tutti i giustificativi di spesa emessi a partire dal 01/06/2023 dai fornitori di beni e servizi oggetto di incentivi pubblici, è obbligatoria l'indicazione sulle fatture in formato .xml e .pdf del codice unico progetto CUP associato all'agevolazione, pena l'inammissibilità delle spese;
   d. documentazione bancaria attestante il pagamento dei titoli di spesa di cui alla precedente lettera c) (estratti conto dai quali si evincano i relativi movimenti), ove non già presentata;
   e. attestazione, da parte di professionista abilitato della regolare registrazione di tutte le fatture oggetto di rendicontazione;
   f. nel caso in cui siano state sostenute spese per la realizzazione di opere edili e assimilate copia della documentazione attestante la fine lavori presentata alla Pubblica Amministrazione competente.
7. Per **l'erogazione delle sovvenzioni in conto esercizio**, l'impresa:
   a. potrà richiedere **una anticipazione** pari al 40% delle sovvenzioni concesse dietro presentazione di una polizza fideiussoria o fideiussione bancaria redatta secondo lo schema disponibile nell'apposita sezione del portale www.sistema.puglia.it/tecnonidi; in alternativa potrà richiedere la prima erogazione, a fronte della presentazione della documentazione necessaria a dimostrare la realizzazione di spese di funzionamento pari ad almeno il 40% dell'importo agevolato.
   b. una seconda erogazione a fronte della dimostrazione di spese pari ad un ulteriore 40% rispetto a quanto previsto alla lettera a);
   c. dovrà richiedere l'**erogazione del saldo delle sovvenzioni in conto esercizio**, entro 12 mesi dalla prima erogazione, di cui al precedente comma 1 lett. a, presentando la documentazione necessaria a dimostrare la realizzazione e il pagamento di tutte le spese di funzionamento.
8. Il saldo delle agevolazioni in conto esercizio sarà erogato solo a seguito del completamento, con esito positivo, della verifica volta ad accertare che l'impresa abbia completato e pagato la totalità degli investimenti agevolati.
9. Le imprese beneficiarie sono obbligate ad utilizzare uno specifico conto corrente su cui verranno accreditati gli aiuti concessi. Il medesimo conto corrente dovrà essere utilizzato, altresì, per il pagamento di tutte le spese relative al programma finanziato.
10. Le imprese beneficiarie sono obbligate ad effettuare i pagamenti esclusivamente dal conto corrente a mezzo bonifici bancari, assegni bancari o assegni circolari tratti dal conto corrente e direttamente intestati ai fornitori, ovvero mediante altra forma di pagamento di cui sia assicurata la tracciabilità.
11. La modulistica per la rendicontazione delle spese è resa disponibile sul sito Internet www.sistema.puglia.it/tecnonidi.
12. I controlli sulla corretta esecuzione del programma di investimento e di spesa saranno effettuati, a seguito di verifiche documentali e/o sopralluoghi presso la sede dell'impresa. Nel corso dei controlli saranno accertati anche il completamento, la congruità e la funzionalità degli investimenti e delle spese realizzati rispetto alle reali esigenze dell'iniziativa. Tali verifiche, effettuate ad insindacabile giudizio di Puglia Sviluppo, potranno comportare l'eventuale decurtazione delle spese ammissibili per singola voce e la conseguente rideterminazione delle spese ammissibili.
13. La Regione o Puglia Sviluppo si riservano la facoltà di richiedere in ogni momento - e fino al completo rimborso del finanziamento - ulteriori documenti o effettuare ulteriori sopralluoghi, anche non precedentemente concordati.

14. Al completamento delle procedure di verifica e controllo, Puglia Sviluppo adotta il provvedimento di concessione definitiva delle agevolazioni.

Art. 18 - Obblighi dei beneficiari

1. L'impresa che è ammessa alle agevolazioni è tenuta a garantire:
   a. la puntuale restituzione di tutte le rate del finanziamento alle scadenze indicate nel piano di ammortamento dello stesso, mediante SEPA Direct Debit, SDD con addebito sul conto corrente dedicato;
   b. la restituzione di tutte le agevolazioni relative alle spese decurtate;
   c. l'applicazione della normativa comunitaria in tema di pubblicità e informazione circa l'agevolazione con fondi comunitari;
   d. l'applicazione e rispetto delle disposizioni in materia di contrasto al lavoro non regolare;
   e. la conservazione e la disponibilità della documentazione relativa all'operazione finanziata fino al completo rimborso del finanziamento;
   f. il rispetto delle procedure di monitoraggio e di rendicontazione delle spese;
   g. il rispetto del termine di completamento delle spese e di raggiungimento degli obiettivi indicati in fase istruttoria per la valorizzazione economica del contenuto innovativo, che hanno comportato il riconoscimento delle agevolazioni;
   h. il rispetto della normativa in tema di ambiente;
   i. il rispetto della normativa in tema di pari opportunità nell'attuazione dell'operazione ove pertinente;
   j. la stabilità dell'operazione (vincolo di destinazione degli attivi materiali e immateriali fino al decorrere dei tre anni dalla data dell'ultimo titolo di spesa ammissibile);
   k. ogni altra prescrizione indicata nel contratto di concessione delle agevolazioni;
   l. il rispetto delle norme in tema di ammissibilità delle spese;
   m. il rispetto del divieto del doppio finanziamento delle attività;
   n. il consenso all'inserimento dell'impresa medesima nell'elenco dei beneficiari, pubblicato in forma elettronica o in altra forma, contenete la denominazione dell'impresa e l'importo dell'agevolazione concessa.

Art. 19 - Revoche e rinunce

1. Gli aiuti concessi saranno revocati nel caso in cui:
   a. il beneficiario revochi l'autorizzazione permanente di addebito in conto corrente SEPA Direct Debit, SDD, per la restituzione delle rate del finanziamento del Fondo ovvero effettui variazioni del conto corrente senza rispettare quanto previsto dall'Art. 16, comma 2;
   b. le imprese, terminato l'intervento ammesso alle agevolazioni, non risultino in regola con le norme in materia di sicurezza degli ambienti di lavoro nonché con quanto previsto dalla legge n. 68 del 12 marzo 1999 (Norme per il diritto al lavoro dei disabili);
   c. risultino violate le disposizioni di cui alla legge regionale n. 28 del 26 ottobre 2006 (Disciplina in materia di contrasto al lavoro non regolare) ed al Regolamento Regionale n. 31 del 27 novembre 2009;
   d. gli attivi materiali o immateriali oggetto di agevolazioni vengano distolti dall'uso previsto prima di tre anni dalla data di completamento dell'investimento;
   e. il programma ammesso alle agevolazioni non venga ultimato entro i termini previsti, anche riguardo al raggiungimento degli obiettivi che hanno comportato il riconoscimento delle agevolazioni per la valorizzazione economica del contenuto innovativo di progetto;
   f. siano gravemente violate specifiche norme settoriali, anche appartenenti all'ordinamento comunitario;
   g. prima di tre anni dalla data di completamento dell'investimento, intervengano variazioni che modifichino l'attività prevalente dell'impresa in una nuova attività esclusa ai sensi del precedente Art. 3.
2. Ai sensi dell'articolo 9 del decreto legislativo n. 123 del 31 marzo 1998, gli aiuti erogati e risultati indebitamente percepiti dovranno essere restituiti maggiorati del tasso ufficiale di riferimento vigente alla data di stipula del contratto di concessione delle agevolazioni incrementato di 5 punti percentuali per il periodo intercorrente tra la data di corresponsione degli aiuti e quella di restituzione degli stessi. Nel caso in cui la restituzione sia dovuta per fatti non imputabili all'impresa, gli aiuti saranno rimborsati maggiorati esclusivamente degli interessi calcolati al tasso ufficiale di riferimento.
3. Nel caso in cui l'impresa beneficiaria intenda rinunciare alla realizzazione delle spese previste, dovrà comunicare tempestivamente a Puglia Sviluppo, a mezzo Posta Elettronica Certificata, tale volontà, dichiarando la disponibilità alla restituzione degli aiuti percepiti, maggiorati degli interessi al tasso legale.
4. Sarà considerata rinuncia alle agevolazioni concesse, con la conseguente revoca del provvedimento di concessione, la mancata sottoscrizione del contratto di cui al precedente Art. 14, in mancanza di giustificato impedimento.

Art. 20 - Recupero del credito

1. Qualora il soggetto beneficiario risulti inadempiente nel pagamento di sei rate consecutive o di dodici rate totali del mutuo percepito, in caso di grave inadempimento dell'impresa finanziata ai sensi dell'art. 1455 c.c. o di fallimento dell'impresa, Puglia Sviluppo S.p.A. procederà alla risoluzione del contratto di finanziamento e all'avvio delle azioni legali per il recupero del credito avvalendosi del supporto di un professionista legale esterno. A tal fine Puglia Sviluppo si avvale di esperti legali iscritti ad un apposito Albo.
2. Puglia Sviluppo valuterà, a suo insindacabile giudizio e in conformità con quanto previsto dalla disciplina dell'Unione europea, eventuali proposte transattive ricevute dopo l'avvio delle azioni legali. In caso di esito negativo sarà proseguita l'azione legale intrapresa. In caso di valutazione positiva sull'eventuale proposta transattiva per porre fine alla lite, Puglia Sviluppo formalizza l'atto transattivo.

3. In caso di revoca, ai sensi del precedente art. 19, si procederà al recupero del credito relativo alle somme erogate, in conformità con quanto previsto all'Art. 9, comma 5, del D. Lgs. 31 marzo 1998, n. 123, secondo la procedura esattoriale di cui all'art. 67 del decreto del Presidente della Repubblica 28 gennaio 1988, n. 43, così come sostituita dall'art. 17 del D. Lgs. 26 febbraio 1999, n. 46.

Art. 21 - Cumulo degli aiuti

1. Gli aiuti concessi a valere sulla misura Tecnonidi possono essere cumulati con qualsiasi altra misura di aiuti di Stato con costi ammissibili individuabili, ovvero con altri aiuti senza costi ammissibili individuabili, fino alla soglia massima totale fissata per le categorie di riferimento esentate ai sensi del Regolamento generale di esenzione UE n. 651/2014 e s.m.i..
2. Gli aiuti concessi a valere sulla misura Tecnonidi non sono cumulabili con aiuti "de minimis", relativamente agli stessi costi ammissibili.

Art. 22 - Contrasto al lavoro non regolare (Clausola sociale)

1. È condizione essenziale per l'erogazione del beneficio economico l'applicazione integrale, da parte del beneficiario, del contratto collettivo nazionale per il settore di appartenenza e, se esistente, anche del contratto collettivo territoriale, che siano stati stipulati dalle organizzazioni sindacali dei lavoratori e dalle associazioni dei datori di lavoro comparativamente più rappresentative sul piano nazionale.
   Tale applicazione deve interessare tutti i lavoratori dipendenti dal beneficiario e deve aver luogo quanto meno per l'intero periodo nel quale si articola l'attività incentivata e sino all'approvazione della rendicontazione oppure per l'anno, solare o legale, al quale il beneficio si riferisce e in relazione al quale è accordato.
   Il beneficio è in ogni momento revocabile, totalmente o parzialmente, da parte del concedente allorché la violazione della clausola che precede (d'ora in poi clausola sociale) da parte del beneficiario sia stata definitivamente accertata:
   a. dal soggetto concedente;
   b. dagli uffici regionali;
   c. dal giudice con sentenza;
   d. a seguito di conciliazione giudiziale o stragiudiziale;
   e. dalle pubbliche amministrazioni istituzionalmente competenti a vigilare sul rispetto della legislazione sul lavoro o che si siano impegnate a svolgere tale attività per conto della Regione.

   Il beneficio sarà revocato parzialmente, in misura pari alla percentuale di lavoratori ai quali non è stato applicato il contratto collettivo rispetto al totale dei lavoratori dipendenti dal datore di lavoro occupati nell'unità produttiva in cui è stato accertato l'inadempimento.
   Il beneficio sarà revocato totalmente qualora l'inadempimento della clausola sociale riguardi un numero di lavoratori pari o superiore al 50% degli occupati dal datore di lavoro nell'unità produttiva in cui è stato accertato l'inadempimento, nonché in caso di recidiva in inadempimenti sanzionati con la revoca parziale.
   In caso di recidiva di inadempimenti sanzionati con la revoca parziale, il datore di lavoro sarà anche escluso da qualsiasi ulteriore concessione di benefici per un periodo di 1 anno dal momento dell'adozione del secondo provvedimento.
   Qualora l'inadempimento della clausola sociale riguardi un numero di lavoratori pari o superiore all'80% degli occupati dal datore di lavoro nell'unità produttiva in cui è stato accertato l'inadempimento, il soggetto concedente emetterà anche un provvedimento di esclusione da qualsiasi ulteriore concessione di benefici per un periodo di 2 anni dal momento in cui è stato accertato l'inadempimento.
   In caso di revoca totale o parziale, qualora il beneficiario non provveda all'esatta e completa restituzione nei termini fissati dal provvedimento di revoca, Puglia Sviluppo avvierà la procedura di recupero coattivo.
   In casi di recupero delle somme erogate per effetto di revoca parziale o totale le medesime somme saranno maggiorate degli interessi legali e rivalutate sulla base dell'indice ISTAT dei prezzi al consumo per le famiglie di operai e impiegati.
   Sono esclusi dalla concessione del beneficio economico coloro nei cui confronti, al momento dell'emanazione del presente atto, risulti ancora efficace un provvedimento di esclusione da qualsiasi ulteriore concessione di benefici per violazione della clausola sociale di cui all'articolo 1 della legge regionale 26 ottobre 2006, n. 28 e s.m.i..

Art. 23 - Indicazione del responsabile del procedimento ai sensi della L. n. 241/1990 e ss.mm.ii.

1. Ai sensi della Legge n. 241/1990 e ss.mm.ii., l'unità organizzativa cui è attribuito il procedimento è:
   Puglia Sviluppo S.p.A.
   Via delle Dalie – Zona Industriale
   70026 MODUGNO BA
   Responsabile del procedimento: Dott. Alfredo Lobello

PER INFORMAZIONI:
Puglia Sviluppo S.p.A.
Via delle Dalie – Zona Industriale
70026 MODUGNO BA
Tel. 080/5498811
web www.sistema.puglia.it/tecnonidi link "richiedi info sul bando"
Siti internet: www.regione.puglia.it; www.sistema.puglia.it.

L'Europa ti cambia la vita

Cofinanziato dall'Unione europea

REGIONE PUGLIA
DIPARTIMENTO SVILUPPO ECONOMICO

pugliasviluppo
Azionista Unico Regione Puglia

REGIONE PUGLIA - Programma Regionale Puglia FESR-FSE+ 2021-2027
Obiettivo specifico: RSO1.1. Sviluppare e rafforzare le capacità di ricerca e di innovazione e l'introduzione di tecnologie avanzate (FESR)
Azione 1.4 – Interventi per la creazione e il consolidamento di start up innovative
Azione 1.11 - Interventi di accesso al credito e finanza innovativa

ALLEGATO A – Aree, filiere di innovazione e key Enabling Technologies censite in Puglia

ALLEGATO B – Valutazione del potenziale innovativo del progetto sotto forma di dichiarazione sostitutiva di soggetto terzo (per le imprese di cui alla lettera b) comma 4 dell'art. 2)

ALLEGATO C.1 - Schema di domanda preliminare

ALLEGATO C.2 - Illustrazione del contenuto innovativo e della valorizzazione economica

Allegato D – Questionario informativo su Innovazione, digitalizzazione e transizione ecologica

Allegato E - Tabella costi consulenziali

COESIONE ITALIA 21-27 PUGLIA
L'Europa ti cambia la vita
Cofinanziato dall'Unione europea
REGIONE PUGLIA
DIPARTIMENTO SVILUPPO ECONOMICO
pugliasviluppo
Azionista Unico Regione Puglia

REGIONE PUGLIA - Programma Regionale Puglia FESR-FSE+ 2021-2027
Obiettivo specifico: RSO1.1. Sviluppare e rafforzare le capacità di ricerca e di innovazione e l'introduzione di tecnologie avanzate (FESR)
Azione 1.4 – Interventi per la creazione e il consolidamento di start up innovative
Azione 1.11 - Interventi di accesso al credito e finanza innovativa

FONDO TECNONIDI - ALLEGATO A ALL'AVVISO – AREE DI INNOVAZIONE DELLA STRATEGIA DI SPECIALIZZAZIONE INTELLIGENTE DELLA REGIONE PUGLIA (D.G.R. n. 569 del 27-04-2022)

Area	Filiera di innovazione	Aree di innovazione	Priorità tecnologiche	KETS di riferimento
Manifattura sostenibile	Meccanica avanzata, elettronica e automazione	Nuovi materiali	Materiali compositi	Materiali avanzati e nanotecnologie
			Nanomateriali	
		Connettività avanzata	IoT	Sicurezza e connettività, Tecnologie di fabbricazione avanzate
			Reti ad alta velocità e 5G	
		Intelligenza artificiale	Apprendimento automatico	Intelligenza artificiale, Tecnologie di fabbricazione avanzate
			Manutenzione predittiva	
		Realtà Virtuale ed interfacce uomo-macchina avanzate	Simulazione industriale	
			Digital Twin	
		Automazione e robotica	Domotica	Micro-nano-elettronica e fotonica, Tecnologie di fabbricazione avanzate
			Robotica medica	
			Robotica per Industria 4.0	
		Sensoristica	Sistemi indossabili	Micro-nano-elettronica e fotonica, Tecnologie di fabbricazione avanzate, Scienze della vita
			Biosensori	
			Sistemi diagnostici	
	Automotive	Elettrificazione dei sistemi di propulsione	Semiconduttori di potenza	Micro-nano-elettronica e fotonica
			Inverter	
		Sistemi di propulsione ibridi e combustibili alternativi	Bombole criogeniche	Materiali avanzati e nanotecnologie
			Motori endotermici alimentati con miscele metano/idrogeno	
		Connettività avanzata	IoT	Sicurezza e connettività, Tecnologie di fabbricazione avanzate
			Reti ad alta velocità e 5G	
		Intelligenza artificiale	Apprendimento automatico	Intelligenza artificiale, Tecnologie di fabbricazione avanzate
			Guida autonoma	
			Manutenzione predittiva	
		Realtà Virtuale ed interfacce uomo-macchina avanzate	Simulazione industriale	
			Digital Twin	
	Aerospazio	Tecnologie e applicazioni dei sistemi a guida autonoma e a pilotaggio remoto	Piattaforme per il controllo e la gestione del traffico aereo (ATC/ATM) e la gestione dei sistemi aerei senza pilota (UTM)	Intelligenza artificiale, Sicurezza e connettività
			Applicazione di servizi di navigazione e comunicazione satellitare (GNSS, SATCOM) ai sistemi di trasporto senza pilota	
			Applicazioni e servizi dei sistemi a guida autonoma e a pilotaggio remoto (agricoltura di precisione, gestione delle emergenze, mobilità urbana)	
		Tecnologie di fabbricazione aeronautica	Strutture e materiali innovativi avanzati in ambienti critici	Intelligenza artificiale, Sicurezza e connettività, Tecnologie di fabbricazione avanzate, Materiali avanzati e nanotecnologie
			Manifattura additiva	
			Realtà aumentata	
			Simulazione	
			Big data	
			Intelligenza artificiale	
			Cloud computing	
			Cyber-security	
		Microsatelliti e servizi spaziali	Piattaforme satellitari e moduli avionici	Micro-nano-elettronica e fotonica, ICT, Tecnologie di fabbricazione avanzate
			Sistemi di propulsione avanzati (effetto Hall)	
			Manifattura additiva	
			Materiali ceramici Avanzati	
			Servizi innovativi di osservazione della terra	
	Agroalimentare	Transizione ecologica	Valorizzazione sottoprodotti e scarti	Scienze della vita, Materiali avanzati e nanotecnologie
			Eco-packaging	
			Gestione della risorsa idrica	
		Qualità, tracciabilità e sicurezza alimentare	Gestione della catena del freddo	Micro-nano-elettronica e fotonica, Sicurezza e connettività

REGIONE PUGLIA - Programma Regionale Puglia FESR-FSE+ 2021-2027
Obiettivo specifico: RSO1.1. Sviluppare e rafforzare le capacità di ricerca e di innovazione e l'introduzione di tecnologie avanzate (FESR)
Azione 1.4 – Interventi per la creazione e il consolidamento di start up innovative
Azione 1.11 - Interventi di accesso al credito e finanza innovativa

			Sistemi di logistica e gestione della supply chain avanzati	
			Sistemi per la tracciabilità e rintracciabilità dei prodotti	
			Sistemi di identificazione codici, stampa e automazione lungo le linee di produzione	
		Nutraceutica	Alimenti funzionali	Scienze della vita, Tecnologie di fabbricazione avanzate
			Cosmetica	
			Valorizzazione biomasse marine	
		Agricoltura intelligente	Sensoristica	Scienze della vita, Micro-nano-elettronica e fotonica, Intelligenza artificiale
			Sistemi di gestione	
			Sistemi di supporto alle decisioni	
			Automazione	
		Tutela delle produzioni locali	Germoplasma ulivicolo	Scienze della vita
	Sistema casa	Efficienza energetica negli edifici	Nuovi materiali per l'edilizia	Materiali avanzati e nanotecnologie
		Eco-progettazione applicata ai mobili e agli elementi di arredo	Nuovi materiali	Materiali avanzati e nanotecnologie, Tecnologie di fabbricazione avanzate
		Casa intelligente e sicura	Sistemi di domotica e IoT	Micro-nano-elettronica e fotonica, Intelligenza artificiale, Scienze della vita
			Ambienti intelligenti per il benessere e la cura	
	Sistema moda	Nuovi tessuti e applicazioni	Indumenti e accessori protettivi per la sanità, l'industria e lo sport	Materiali avanzati e nanotecnologie
			Fibre e tessuti tecnici ad alte prestazioni per l'industria, la bioedilizia, la sanità, lo sport, i trasporti, l'agricoltura	
		Sostenibilità ambientale e circolarità dei prodotti	Nuove tecnologie di processo	Tecnologie di fabbricazione avanzate, Scienze della vita
			Tecnologie avanzate per il riciclo di tessuti	
			Eco-progettazione	
Salute dell' uomo e dell' ambiente	Industria della salute e servizi sanitari	Salute digitale	Sistemi di sorveglianza e tracciamento	Scienze della vita, Intelligenza artificiale
			Sistemi di supporto alle decisioni	
			Logistica medica	
			Realtà virtuale e aumentata applicata alla formazione, alla prevenzione, alla cura e alla riabilitazione	
			Piattaforme certificate per integrazione o interconnessione con Dispositivi Medici (DM)	
			Piattaforme a supporto dell'empowerment del cittadino/paziente	
		Medicina predittiva, personalizzata e di precisione	Biobancaggio	Scienze della vita, Materiali avanzati e nanotecnologie, Intelligenza artificiale
			Biomarcatori	
			Biosensori	
			Scienze omiche	
		Diagnostica avanzata	Sistemi per la diagnostica e terapia avanzata tumorale	
			Telemedicina e teleassistenza	
			Applicazioni mediche dell'intelligenza artificiale	
			Promozione di un approccio di tipo "federato" ai dati che possa fare da volano all'identificazione di modelli di sorveglianza sanitaria	
		Sistemi medicali	Robotica sanitaria (applicata alla chirurgia, logistica, interfaccia con i pazienti)	Scienze della vita, Micro-nano-elettronica e fotonica, Intelligenza artificiale, Tecnologie di fabbricazione avanzate
			Soluzioni di assistenza remota tramite uso di realtà aumentata	
			Elettronica e sensoristica	

REGIONE PUGLIA - Programma Regionale Puglia FESR-FSE+ 2021-2027
Obiettivo specifico: RSO1.1. Sviluppare e rafforzare le capacità di ricerca e di innovazione e l'introduzione di tecnologie avanzate (FESR)
Azione 1.4 – Interventi per la creazione e il consolidamento di start up innovative
Azione 1.11 - Interventi di accesso al credito e finanza innovativa

			Applicazioni mediche dell'intelligenza artificiale	
			Sicurezza informatica	
		Tecnologie per la riabilitazione, l'invecchiamento attivo e ambient assisted living	Sensori e biosensori	Scienze della vita, Micro-nano-elettronica e fotonica, ICT, Materiali avanzati e nanotecnologie
			Biomateriali	
			Biobanche e bioinformatica	
			Protesica e sistemi riabilitativi	
			Domotica	
		Telemedicina	Sistemi di monitoraggio indossabili	Scienze della vita, Micro-nano-elettronica e fotonica, Sicurezza e connettività, Materiali avanzati e nanotecnologie
			Telemedicina e teleassistenza	
			Domotica	
		Dispositivi medici e farmaci innovativi	Prodotti medicinali di terapia avanzata (ATMP)	Scienze della vita, Tecnologie di fabbricazione avanzate
			Software medicali	
			Radiofarmaci	
			Dispositivi di protezione individuale	
	Sistemi energetici e ambientali	Monitoraggio ambientale	Sistemi di monitoraggio e controllo attivo	Intelligenza artificiale, Micro-nano-elettronica e fotonica, Scienze della vita
			Modelli e sistemi per l'analisi del ciclo di vita dei prodotti (LCA) e dei relativi impatti ambientai e sociali	
		Recupero ambientale	Gestione e recupero di ecosistemi terrestri e marini	Scienze della vita
			Tecnologie e sistemi per le bonifiche dei suoli e delle acque	
		Recupero, riciclo e valorizzazione rifiuti	Integrazione dei processi a livello di sito produttivo, filiera e distretto (simbiosi industriale)	
			Valorizzazione scarti della produzione agricola, zootecnica, ittica e agroindustriale	
		Gestione intelligente dei sistemi energetici	Convertitori elettronici di potenza, smart metering, digitalizzazione delle reti energetiche	Micro-nano-elettronica e fotonica
			Sistemi per la gestione delle Comunità Energetiche	
		Tecnologie per l'energia e l'efficienza energetica	Tecnologie, materiali e sistemi per la produzione di energia elettrica e idrogeno da fonti rinnovabili	Materiali avanzati e nanotecnologie, Micro-nano-elettronica e fotonica
			Sistemi di accumulo energetico	
			Soluzioni per l'efficienza energetica degli edifici e per l'industria	
Comunità digitali, creative e inclusive	Industrie culturali, creative e del turismo	Fruizione eventi culturali	Realtà aumentata e virtuale	Intelligenza artificiale
		Gestione intelligente dei beni culturali	Tecnologie e sistemi per la digitalizzazione, l'archiviazione e l'accesso ai beni intangibili	
			Tecnologie per il monitoraggio e il restauro dei beni tangibili	
		Turismo intelligente e sostenibile	Digitalizzazione dei percorsi turistico-culturali	Intelligenza artificiale, Scienze della vita
		Sviluppo di nuovi contenuti e servizi innovativi connessi	Modellazione e visualizzazione 3D	Intelligenza artificiale, Tecnologie di fabbricazione avanzate
			Digital manufacturing	
			Piattaforme collaborative	
			Sistemi avanzati di produzione audio-video	
			Realtà Virtuale	
			Virtual set	
			Nuove applicazioni e servizi basati su 5G	
	Servizi avanzati	Logistica di ultimo miglio green	Trasporto multimodale elettrico	Micro-nano-elettronica e fotonica, Sicurezza e connettività

		Logistica intelligente	Automazione dei sistemi di stoccaggio, conservazione, movimentazione e trasporto	Tecnologie di fabbricazione avanzate, Intelligenza artificiale
			Servizi avanzati di spedizione e track&trace	
			Servizi avanzati di gestione del traffico passeggeri	
		Sicurezza informatica e privacy	Monitoraggio e analisi della vulnerabilità	Intelligenza artificiale, Sicurezza e connettività
			Prevenzione e contrasto	
		Cloud Computing	Modelli, metodi, processi e tecniche per la reingegnerizzazione e la migrazione di banche dati esistenti in ambienti Cloud	
			Modelli, architetture e servizi Cloud per Big Data e High Perfomance Computing	
			Metodologie di sviluppo software DevOps	
		Big data e data fusion	Metodologie, processi, tecnologie e strumenti per il calcolo ad alte prestazioni, incluso il quantum computing	
			Modelli, metodi e tecniche per la qualità e la protezione dei dati	
			Data mining e cleaning	
			Data analytics	
			Architetture ed ingegneria software per Big Data	
		Intelligenza artificiale	Piattaforme avanzate di e-learning	Intelligenza artificiale, Scienze della vita
			Manutenzione predittiva di sistemi industriali	
			Apprendimento automatico	
			Sistemi di supporto alle decisioni	
			Applicazioni mediche dell'IA	
			Applicazioni per il monitoraggio ambientale e delle infrastrutture	
			Interfacce conversazionali	
		Informatica sanitaria	Sistemi di telemedicina e teleassistenza	
			Sistemi diagnostici	
			Piattaforme certificate	
			Software medicali	
			Robot assistenziali	
			Sistemi di Intelligenza Artificiale e apprendimento automatico a supporto della medicina predittiva e personalizzata	
		Open science	Sistemi per generazione collaborativa di idee	Intelligenza artificiale
			Sistemi per il crowdsourcing	

L'Europa ti cambia la vita

Cofinanziato dall'Unione europea

REGIONE PUGLIA
DIPARTIMENTO SVILUPPO ECONOMICO

pugliasviluppo
Azionista Unico Regione Puglia

REGIONE PUGLIA - Programma Regionale Puglia FESR-FSE+ 2021-2027
Obiettivo specifico: RSO1.1. Sviluppare e rafforzare le capacità di ricerca e di innovazione e l'introduzione di tecnologie avanzate (FESR)
Azione 1.4 – Interventi per la creazione e il consolidamento di start up innovative
Azione 1.11 - Interventi di accesso al credito e finanza innovativa

FONDO TECNONIDI - ALLEGATO B ALL'AVVISO –

CONTENUTO INNOVATIVO DEL PROGETTO

Dichiarazione sostitutiva di atto notorio

Il sottoscritto _____

nato a _____ il_____

in qualità di rappresentante legale del soggetto_____

appartenente alla seguente tipologia[1]_____

con sede legale in _____ via_____

C.F._____ P.IVA_____

consapevole delle sanzioni penali, nel caso di dichiarazioni non veritiere, di formazione o uso di atti falsi, richiamate dall'art. 76 del D.P.R. 445 del 28 dicembre 2000,

DICHIARA

1. che il piano di impresa proposto da[2]_____ allegato alla domanda di finanziamento presentata ai sensi dell'Avviso specificato in epigrafe, è
   a) direttamente collegato all'attività/progetto di ricerca, ovvero
   b) conseguente l'esito positivo della selezione per l'accesso al programma di incubazione (o accelerazione) d'impresa
   denominato_____, finanziato da[3] _____ con fondi[4]_____ e finalizzato al conseguimento_____.

2. che il suddetto piano di impresa riguarda la valorizzazione economica di nuove soluzioni produttive/di servizi risultanti da conoscenze acquisite e dai risultati delle attività di ricerca e sperimentazione condotte/da condurre nell'ambito di quanto indicato al punto precedente;

3. che il piano di impresa permette al proponente di sviluppare nel medio-breve periodo prodotti, servizi e processi tecnologicamente nuovi o sensibilmente migliorati rispetto allo stato dell'arte nel settore interessato e almeno nel territorio regionale, quali_____.

Luogo e data _____

(timbro e firma)

Allegata, ai sensi dell'art. 38, DPR 445/2000, fotocopia del documento_____ n. _____

rilasciato da _____ il_____

[1] Indicare la tipologia di organismo, selezionando fra le seguenti alternative: Università, Ente Pubblico di Ricerca, Distretto Tecnologico, Laboratorio ovvero Centro di Ricerca pubblico o privato accreditato presso MUR, organismo riconosciuto a livello europeo, quali European Space Agency, European Business Network.
[2] Indicare la ragione sociale della persona giuridica proponente ovvero le generalità e i dati identificativi del componente della compagine sociale - persona fisica o giuridica – a cui si riferisce la dichiarazione.
[3] Indicare l'organismo finanziatore.
[4] Indicare la tipologia dei fondi utilizzati (p.e. la misura di sostegno pubblico, ovvero l'avviso pubblico/bando/invito, ovvero la tipologia di fondi propri).

L'Europa ti cambia la vita

Cofinanziato dall'Unione europea

REGIONE PUGLIA
DIPARTIMENTO SVILUPPO ECONOMICO

pugliasviluppo
Azionista Unico Regione Puglia

REGIONE PUGLIA - Programma Regionale Puglia FESR-FSE+ 2021-2027
Obiettivo specifico: RSO1.1. Sviluppare e rafforzare le capacità di ricerca e di innovazione e l'introduzione di tecnologie avanzate (FESR)
Azione 1.4 – Interventi per la creazione e il consolidamento di start up innovative
Azione 1.11 - Interventi di accesso al credito e finanza innovativa

Allegato C.1

Spett.le Puglia Sviluppo S.p.A.
Via delle Dalie, s.n.
70026 Modugno - BA

Oggetto: Domanda preliminare di accesso alle agevolazioni dell'Avviso Fondo Tecnonidi

Il/La sottoscritto/a _____, nato il _____ a _____ (_____), Codice Fiscale _____, residente in _____ (____) CAP _____ in _____, in qualità di _____ del soggetto proponente, denominato/da denominarsi _____ forma giuridica _____ (eventuale P.IVA: _____),

CHIEDE

che sia esaminata la seguente domanda preliminare per l'accesso alle agevolazioni dell'Avviso Fondo Tecnonidi. A tal fine,

DICHIARA

- di essere nel pieno e libero esercizio dei propri diritti;
- di essere consapevole che la presente domanda telematica preliminare non è una istanza di accesso alle agevolazioni. Quest'ultima sarà formalizzata solo a seguito di verifica dell'esaminabilità della presente e dovrà essere sottoscritta durante il successivo colloquio previsto dall'Art. 8 dell'Avviso pubblicato sul B.U.R.P n. …. del ….;
- che l'impresa riscontra tutti i requisiti indicati all'art. 2 dell'Avviso;
- che tutti i componenti della compagine sono informati sulla presentazione della presente domanda preliminare e sono consapevoli delle informazioni in essa contenute.

AUTORIZZA

Puglia Sviluppo S.p.A. ed ogni altro ente o soggetto formalmente delegato, ad effettuare:

- tutte le indagini tecniche e amministrative dalle stesse ritenute necessarie sia in fase di istruttoria sia dopo l'eventuale concessione delle agevolazioni richieste e l'erogazione a saldo delle stesse;
- il trattamento dei dati personali ai sensi del D. Lgs 196/03 esclusivamente per le finalità previste dall'Avviso Pubblico per l'accesso alle agevolazioni dell'Avviso Fondo Tecnonidi.

L'Europa ti cambia la vita

Cofinanziato dall'Unione europea

REGIONE PUGLIA
DIPARTIMENTO SVILUPPO ECONOMICO

pugliasviluppo
Azionista Unico Regione Puglia

REGIONE PUGLIA - Programma Regionale Puglia FESR-FSE+ 2021-2027
Obiettivo specifico: RSO1.1. Sviluppare e rafforzare le capacità di ricerca e di innovazione e l'introduzione di tecnologie avanzate (FESR)
Azione 1.4 – Interventi per la creazione e il consolidamento di start up innovative
Azione 1.11 - Interventi di accesso al credito e finanza innovativa

Sezione A – Soggetto proponente

A.1 Dati di sintesi sull'iniziativa da avviare e breve storia della start up

A.1.1 - Denominazione dell'impresa	
A.1.2 - Settore di attività dell'impresa – Codice ATECO 2007	
A.1.3 - Area di innovazione prioritaria (art. 3 dell'Avviso)	
A.1.4 - Tecnologia abilitante	
A.1.5 - Ambito di innovazione del progetto	
A.1.6 - Importo richiesto ad agevolazione per attivi materiali ed immateriali	
A.1.7 - Importo richiesto ad agevolazione per costi di funzionamento	

A.1.8 – Dati societari

Data di costituzione		P. IVA		Tipologia di impresa art. 2	
Data di iscrizione CCIAA		Prov. CCIAA		Num. REA	
Indirizzo sede operativa individuata		Comune		Provincia	

Indirizzo pec:

A.1.9 Descrizione delle esperienze realizzate sino ad oggi dalla costituzione della start up

A.2 Dati anagrafici dei soci e amministratori

Nome			Cognome		
Indirizzo Residenza		Comune		Provincia	
Data di nascita			Provincia e Comune di Nascita		
Documento Riconoscimento	Tipo		N.		
Rilasciato da			il		
Eventuale permesso di soggiorno	Numero	Data rilascio		Data scadenza	
Ruolo nell'impresa		Amministratore		Quote possedute	

A.3 Composizione della compagine sociale

Nome e Cognome	Codice Fiscale	Quota di partecipazione	Area di competenza

Sezione B – Disponibilità del know-how

B.1 Le caratteristiche dell'iniziativa da avviare e gli obiettivi di progetto

B.2 Come nasce l'idea d'impresa: le conoscenze tecnologiche da valorizzare ed i risultati attesi

B.3 Elementi di coerenza con la Strategia Regionale Smart Puglia 2030

B.4 Rispetto del principio di DNSH e contributo alla transizione energetica, ecologica e digitale

Sezione C – Qualità dell'iniziativa e Fattibilità tecnica

C.1 Analisi del mercato di riferimento (caratteristiche e prospettive di successo) e giustificazione del posizionamento competitivo (benchmarking con trend di settore)

C.2 Principali concorrenti (rispetto al mercato di riferimento):

Concorrenti diretti	*Comune di localizzazione*	*Punti di forza e di debolezza dei prodotti/servizi offerti dai concorrenti*
Concorrenti indiretti	***Comune di localizzazione***	***Punti di forza e di debolezza dei prodotti/servizi offerti dai concorrenti***

C.3 Prodotti/servizi:

Prodotti Servizi	*Tipologia di clienti/mercati a cui sono rivolti*	*Costo per unità realizzata*	*Prezzo unitario di vendita*	*Previsioni quantità vendute – Anno 1*	*Previsioni quantità vendute – Anno 2*	*Totale ricavi – Anno 1*	*Totale ricavi – Anno 2*
					TOTALE COSTI E RICAVI		

C.4 Giustificazione delle previsioni di cui alla tabella C.3 e capacità dell'impresa di introdurre le innovazioni sul mercato nel tempo

C.5 Coerenza e completezza dell'organizzazione produttiva e commerciale – Obiettivi dell'unità produttiva in Puglia

C.6 Elenco dei preventivi relativi agli investimenti richiesti ad agevolazione

Denominazione fornitore	Partita IVA fornitore	Categoria investimento	Importo imponibile
		TOTALE INVESTIMENTI	

C.7 Prospetto economico di previsione

Tipologia di spesa	Anno 1	Anno 2
Totale ricavi da vendita		
Materie prime		
Salari e stipendi		
Utenze (telefono, energia, connettività, acqua, gas)		
Canoni di locazione		
Servizi acquisiti da terzi (sostegno all'innovazione e consulenza per innovazione)		
Spese di marketing		
Altre spese		
RISULTATO PREVISIONALE		

C.8 Adempimenti amministrativi necessari per lo svolgimento dell'attività di impresa

Adempimento	Stato	Data
Sede dell'impresa	Già disponibile/individuata	
Qualifica tecnica-professionale	Non necessaria/disponibile/avviata	
Autorizzazioni edilizie	Non necessaria/disponibile/avviata	
Iscrizione ad albi speciali	Non necessaria/disponibile/avviata	
Altri adempimenti necessari per l'iniziativa	Disponibile/avviata	

L'Europa ti cambia la vita

Cofinanziato dall'Unione europea

REGIONE PUGLIA
DIPARTIMENTO SVILUPPO ECONOMICO

pugliasviluppo
Azionista Unico Regione Puglia

REGIONE PUGLIA - Programma Regionale Puglia FESR-FSE+ 2021-2027
Obiettivo specifico: RSO1.1. Sviluppare e rafforzare le capacità di ricerca e di innovazione e l'introduzione di tecnologie avanzate (FESR)
Azione 1.4 – Interventi per la creazione e il consolidamento di start up innovative
Azione 1.11 - Interventi di accesso al credito e finanza innovativa

Sezione D – Sostenibilità economico-finanziaria

D.1 Investimenti richiesti alle agevolazioni

Beni di investimento	Importo imponibile
A – Macchinari, arredi e attrezzature	
B – Attivi immateriali	
C – Opere edili e assimilate	
TOTALE PIANO DEGLI INVESTIMENTI	

D.2 Costi di funzionamento richiesti alle agevolazioni

Personale dipendente	
Canoni di locazione	
Utenze (telefono, energia, connettività, acqua, gas)	
Premi per polizze assicurative	
Servizi consulenziali (sostegno all'innovazione, alla certificazione, ecc.)	
Servizi software, cloud, marketing web (ecc.)	
Locazione e allestimento stand in fiera specializzata	
TOTALE	

D.3 Simulazione agevolazioni concedibili in conto impianti

Calcolo previsionale contributo a fondo perduto c/impianti		Calcolo previsionale prestito rimborsabile c/impianti	
Tasso di interesse previsionale		Calcolo previsionale della rata mensile (*)	
Calcolo previsionale liquidità da apportare per investimenti non agevolati		Calcolo previsionale contributo a fondo perduto c/esercizio	

(*) Il calcolo della rata mensile è puramente indicativo e potrà subire variazioni

D.4 Come prevedete di garantire la copertura finanziaria del piano degli investimenti

Individua e giustificane la quantificazione le fonti finanziarie cui attingere per restituire il finanziamento concesso.

REGIONE PUGLIA - Programma regionale Puglia FESR-FSE+ 2021-2027
Obiettivo specifico: RSO1.1. Sviluppare e rafforzare le capacità di ricerca e di innovazione e l'introduzione di tecnologie avanzate (FESR)
Azione 1.4 – Interventi per la creazione e il consolidamento di start up innovative
Azione 1.11 - Interventi di accesso al credito e finanza innovativa

COESIONE ITALIA 21-27 PUGLIA — L'Europa ti cambia la vita | Cofinanziato dall'Unione europea | REGIONE PUGLIA DIPARTIMENTO SVILUPPO ECONOMICO | pugliasviluppo Azionista Unico Regione Puglia

AVVISO TECNONIDI – ALLEGATO C.2

ILLUSTRAZIONE DEL CONTENUTO INNOVATIVO E DELLA VALORIZZAZIONE ECONOMICA

A. ILLUSTRAZIONE DEL CONTENUTO INNOVATIVO DI PROGETTO E DELLA SCELTA DI VALORIZZAZIONE IN PUGLIA

1) INDICARE LA TIPOLOGIA DI INNOVAZIONE CHE IL PROGETTO INTENDE VALORIZZARE;

_____

2) SVILUPPARE IL CONFRONTO CON LO STATO DELL'ARTE DEL SETTORE;

_____

3) DIMOSTRAZIONE DELL'AVANZAMENTO CHE SI INTENDE PORTARE SUL MERCATO MEDIANTE LA SOLUZIONE PROSPETTATA, FORNENDO EVENTUALE REPORTISTICA RIGUARDO A TEST/SPERIMENTAZIONI GIA' EFFETTUATE, OLTRE ALLA DOCUMENTAZIONE DIMOSTRATIVA DI INIZIATIVA DI TUTELA DELLA PROPRIETA' INTELLETTUALE (AD ESEMPIODOMANDA DI BREVETTO DI INVENZIONE INDUSTRIALE), SE ATTIVATA.

_____

4) MOTIVAZIONI DELLA SCELTA DI VALORIZZAZIONE DELL'INNOVAZIONE NELL'AMBITO DELLA REGIONE PUGLIA.

B. DESCRIZIONE DELL'ATTIVITÀ/PROCESSO DI INDUSTRIALIZZAZIONE DEL PRODOTTO/SERVIZIO PREVISTA, DELLA SCELTA DI LOCALIZZAZIONE E DEL PIANO DI GO TO MARKET, AL FINE DELLA VALORIZZAZIONE ECONOMICA DELL'INNOVAZIONE PROSPETTATA

Correlare le fasi operative di erogazione dei servizi/di realizzazione dei prodotti, con il ricorso alle tecnologie di riferimento ed alle competenze, richiamando le previsioni del piano investimenti (riportato nella tabella C.6 del Business plan), la motivazione della scelta di localizzazione della sede operativa in Puglia, anche per dare seguito a quanto prospettato nel precedente paragrafo.

C. DESCRIZIONE DEI PROFILI DI PERSONALE DIPENDENTE ALTAMENTE QUALIFICATO PER I QUALI SONO RICHIESTE AGEVOLAZIONI

Profilo ricercato	Mansione aziendale	Tipologia di contratto	Inquadramento previsto	Retribuzione prevista

Riportare l'indicazione degli skills ricercati e della funzione da svolgere in ambito aziendale, per integrare il team, giustificando il numero di operatori e l'inquadramento previsto ed allegando CV (ovvero precisando la modalità di reclutamento).

D. **SCHEMA FONTI/IMPIEGHI**

Riportare le previsioni individuate per far fronte ai fabbisogni, al fine di dimostrare la capacità di restituzione del prestito agevolato in 60 mesi, fornendo elementi di verifica rispetto alle coperture indicate, indicando la modalità di acquisizione che ricorre.

INVESTIMENTI PREVISTI	**MODALITA'**	**ANNO 1**	**ANNO 2**	**ANNO 3**
Macchinari	Leasing	..	..	
Immobili (terreni, fabbricati)	Acquisto diretto	..	..	
Attrezzature	Apporto soci	..	..	
Altri beni	..	..		
TOTALE INVESTIMENTI		**0**	**0**	**0**
COPERTURA FINANZIARIA		**ANNO 1**	**ANNO 2**	**ANNO 3**
disponibilità dell'impresa		..	..	
mutuo bancario		..	..	
altre forme finanziamento		..	..	
contributi e agevolazioni		..		
altro	..	..		
Cash flow				
TOTALE INVESTIMENTI		**0**	**0**	**0**

REGIONE PUGLIA - Programma regionale Puglia FESR-FSE+ 2021-2027
Obiettivo specifico: RSO1.1. Sviluppare e rafforzare le capacità di ricerca e di innovazione e l'introduzione di tecnologie avanzate (FESR)
Azione 1.4 – Interventi per la creazione e il consolidamento di start up innovative
Azione 1.11 - Interventi di accesso al credito e finanza innovativa

COESIONE ITALIA 21-27 PUGLIA
L'Europa ti cambia la vita
Cofinanziato dall'Unione europea
REGIONE PUGLIA
DIPARTIMENTO SVILUPPO ECONOMICO
pugliasviluppo
Azionista Unico Regione Puglia

SCHEMA DI STATO ECONOMICO E CONTO ECONOMICO PREVISIONALE

Al fine di sistematizzare le previsioni di costi e ricavi prospettate nell'Allegato C.1, compilare lo schema sottostante, riportando a commento note illustrative dei criteri utilizzati per la compilazione, coerentemente con quanto riportato nel business plan per i primi due anni.

STATO PATRIMONIALE	**anno 1**	**anno 2**	**anno 3**
ATTIVITA'			
costi di impianto e di ampliamento			
costi ricerca, sviluppo e pubblicità			
brevetti industriali, concessioni, licenze, marchi			
altre			
Totale Immobilizzi immateriali lordi			
terreni e fabbricati			
impianti e macchinari			
attrezzature industriali e commerciali			
altri beni			
Totale Immobilizzi tecnici lordi			
Totale Immobilizzi finanziari			
ATTIVO IMMOBILIZZATO LORDO			
materie prime, sussidiarie e di consumo			
prodotti in corso di lavorazione e semilavorati			
prodotti finiti e merci			
Totale Rimanenze			
crediti verso clienti			
crediti tributari			
crediti verso soci per versamenti da effettuare			
crediti verso altri			
Totale Crediti			
ratei			
risconti			
Totale Ratei e risconti attivi			
CIRCOLANTE ATTIVO LORDO			
depositi bancari			
denaro in cassa			
Totale Liquidità			
LIQUIDITA'			
TOTALE ATTIVITA'			

STATO PATRIMONIALE	**anno 1**	**anno 2**	**anno 3**
PASSIVITA'			
capitale sociale			
riserva legale			
riserve statutarie e altre riserve			
utili (perdite) esercizio			
Totale Patrimonio Netto			
fondo ammortamento immobilizzi tecnici			
fondo ammortamento immobilizzi immateriali			
Totale Fondi ammortamento			
fondo TFR			
altri fondi per rischi ed oneri, rettifiche dell'attivo			
Totale Fondi per rischi ed oneri			
mutui e debiti verso banche a medio/lungo termine			
debiti verso soci per finanziamenti			
altri debiti a medio/lungo termine			
Totale Debiti a medio/lungo termine			
RISORSE A MEDIO/LUNGO TERMINE			
debiti verso banche a breve termine			
altri debiti finanziari			
Totale Debiti finanziari a breve			
debiti verso fornitori			
debiti tributari			
altri debiti (verso dipendenti, istituti previdenziali,..)			
Totale Circolante passivo			
ratei			
risconti			
Totale Ratei e risconti passivi			
RISORSE A BREVE TERMINE			
TOTALE PASSIVITA'			

REGIONE PUGLIA - Programma regionale Puglia FESR-FSE+ 2021-2027
Obiettivo specifico: RSO1.1. Sviluppare e rafforzare le capacità di ricerca e di innovazione e l'introduzione di tecnologie avanzate (FESR)
Azione 1.4 – Interventi per la creazione e il consolidamento di start up innovative
Azione 1.11 - Interventi di accesso al credito e finanza innovativa

COESIONE ITALIA 21-27 PUGLIA
L'Europa ti cambia la vita
Cofinanziato dall'Unione europea
REGIONE PUGLIA
DIPARTIMENTO SVILUPPO ECONOMICO
pugliasviluppo
Azionista Unico Regione Puglia

CONTO ECONOMICO	**anno 1**	**anno 2**	**anno 3**
ricavi delle vendite e prestazioni			
Totale Vendite nette			
variazione delle rimanenze prodotti finiti (+/-)			
VALORE PRODOTTO			
acquisto materie prime e di consumo			
variazioni rimanenze materie prime e sussidiarie (+/-)			
consumi ed energie relativi alla produzione			
lavorazioni presso terzi			
Totale Consumi			
salari			
oneri sociali			
altri costi del personale			
Totale Costo del lavoro			
costi generali, amministrativi e di gestione			
altri ricavi e proventi (+)			
canoni locazione			
canoni leasing			
compensi amministratori e altri organi societari			
Totale Costi generali			
MARGINE OPERATIVO LORDO			
ammortamento immobilizzi immateriali			
ammortamento immobilizzi materiali			
accantonamento trattamento di fine rapporto			
altri accantonamenti			
Totale Ammortamenti ed altri accantonamenti			
RISULTATO OPERATIVO			
proventi da partecipazioni e altri prov. fin.			
interessi ed altri oneri finanziari			
Totale Oneri finanziari netti			
RISULTATO GESTIONALE			
contributi in conto impianti			
contributi in conto esercizio			
plusvalenze e altri proventi straordinari			
oneri straordinari			
Totale Oneri e proventi di natura extra gestionale			
RISULTATO PRIMA DELLE IMPOSTE			
Totale Imposte			
UTILE (PERDITA) D'ESERCIZIO			

Note esplicative dei criteri utilizzati per la compilazione dello schema di bilancio, a partire dalle previsioni riportate nella tabella C.3 per le previsioni di ricavi e nel prospetto economico di previsione C.7 del Business plan.

L'Europa ti cambia la vita

Cofinanziato dall'Unione europea

DIPARTIMENTO SVILUPPO ECONOMICO

Azionista Unico Regione Puglia

REGIONE PUGLIA - Programma Regionale Puglia FESR-FSE+ 2021-2027
Obiettivo specifico: RSO1.1. Sviluppare e rafforzare le capacità di ricerca e di innovazione e l'introduzione di tecnologie avanzate (FESR)
Azione 1.4 – Interventi per la creazione e il consolidamento di start up innovative
Azione 1.11 - Interventi di accesso al credito e finanza innovativa

FONDO TECNONIDI - ALLEGATO D ALL'AVVISO

Questionario ex-ante

SEZIONE A – INFORMAZIONI GENERALI

DENOMINAZIONE IMPRESA:	
SEDE LEGALE:	
CODICE ATECO:	
SITO WEB:	
FILIERA DI INNOVAZIONE (CFR. ALL. A DELL'AVVISO)	
PERSONA DI RIFERIMENTO	
TELEFONO:	
EMAIL:	

1. **FATTURATO ANNUALE NELL'ULTIMO TRIENNIO (EURO)**
   Fatturato anno 20xx-2 Fatturato anno 20xx-1 Fatturato anno 20xx

2. **INDICARE IL MERCATO DI RIFERIMENTO PREVALENTE PER I PRODOTTI/SERVIZI DELL'IMPRESA PER OGNI ANNO DELL'ULTIMO TRIENNIO**

	20xx	20xx	20xx
locale (comune/provincia)	☐	☐	☐
regionale	☐	☐	☐
nazionale	☐	☐	☐
internazionale	☐	☐	☐

3. **NELL'ULTIMO TRIENNIO L'IMPRESA HA ESPORTATO ALL'ESTERO I PROPRI PRODOTTI/SERVIZI?**
   - ○ SI
   - ○ NO *(Se no, passa a Sezione B)*

4. **INDICARE IN TERMINI PERCENTUALI LA QUOTA DEL FATTURATO ESTERO SUL TOTALE DEL FATTURATO NELL'ULTIMO TRIENNIO**
   % Fatturato estero anno 20xx-2 % Fatturato estero anno 20xx-1 % Fatturato estero anno 20xx

5. **INDICARE I PAESI VERSO I QUALI SI E' ESPORTATO**

L'Europa ti cambia la vita

Cofinanziato dall'Unione europea

REGIONE PUGLIA
DIPARTIMENTO SVILUPPO ECONOMICO

pugliasviluppo
Azionista Unico Regione Puglia

REGIONE PUGLIA - Programma Regionale Puglia FESR-FSE+ 2021-2027
Obiettivo specifico: RSO1.1. Sviluppare e rafforzare le capacità di ricerca e di innovazione e l'introduzione di tecnologie avanzate (FESR)
Azione 1.4 – Interventi per la creazione e il consolidamento di start up innovative
Azione 1.11 - Interventi di accesso al credito e finanza innovativa

SEZIONE B: RISORSE UMANE E FORMAZIONE

6. PER CIASCUN SOCIO DELL'IMPRESA INDICARE:

Ruolo	Titolo di studio	Competenze principali

7. NELL'ULTIMO ANNO L'IMPRESA CONTA UN NUMERO DI DIPENDENTI, OLTRE I SOCI, PARI A:

	N° Tot dipendenti *	Di cui laureati	Di cui donne** laureate
Dirigenti			
Impiegati			
Operai			

N° dipendenti, indipendentemente dalla loro percentuale di assunzione
****Come da ultimo CF***

8. NELL'ULTIMO TRIENNIO L'IMPRESA HA EFFETTUATO PERCORSI DI FORMAZIONE DEGLI ADDETTI/SOCI?

- SI
- NO *(Se no, passa a Sezione C)*

9. NELL'ULTIMO TRIENNIO I PERCORSI DI FORMAZIONE EFFETTUATI ERANO MIRATI ALL'ACQUISIZIONE DI QUALI COMPETENZE?

- competenze alfabetiche funzionali
  - per la redazione e comprensione di testi
  - di comunicazione (orale e/o scritta)
  - amministrative
  - altro (specificare): _____
- competenze digitali
  - informatiche di base (per l'utilizzo di software di uso comune)
  - informatiche professionali – per sviluppo software
  - informatiche professionali – per progettazione meccanica (es. CAx)
  - informatiche professionali – sistemistiche
  - informatiche professionali – per la sicurezza informatica
  - informatiche professionali – per controllo numerico macchinari
  - altro (specificare): _____
- competenze tecniche, pratiche o specifiche al lavoro
  - (specificare): _____
- competenze personali e sociali
  - per la gestione autonoma della propria attività lavorativa
  - relazionali anche con la clientela
  - per il lavoro di squadra (team-working)
  - altro (specificare): _____
- competenze manageriali
  - manageriali e gestionali
  - per produrre idee originali (pensiero creativo)
  - per la risoluzione di problemi (problem solving)
  - altro (specificare): _____
- competenze multilinguistiche
- competenze riferibili alla *green economy (es. Energy Management, Waste Management, Certificazioni…)*

10. NELL'ULTIMO TRIENNIO PER LE ATTIVITÀ DI FORMAZIONE, L'IMPRESA HA INTRATTENUTO RELAZIONI CON ALTRE IMPRESE O ENTI?

- SI
- NO *(Se no, passa a Sezione C)*

11. SE SI, CON QUALI?

- Imprese del gruppo
- Altre imprese
- Scuole, ITS
- Enti Bilaterali
- Enti di formazione accreditati
- Università o centri di ricerca
- Pubblica Amministrazione
- Altri soggetti

L'Europa ti cambia la vita

Cofinanziato dall'Unione europea

REGIONE PUGLIA
DIPARTIMENTO SVILUPPO ECONOMICO

pugliasviluppo
Azionista Unico Regione Puglia

REGIONE PUGLIA - Programma Regionale Puglia FESR-FSE+ 2021-2027
Obiettivo specifico: RSO1.1. Sviluppare e rafforzare le capacità di ricerca e di innovazione e l'introduzione di tecnologie avanzate (FESR)
Azione 1.4 – Interventi per la creazione e il consolidamento di start up innovative
Azione 1.11 - Interventi di accesso al credito e finanza innovativa

SEZIONE C: INVESTIMENTI IN R&S(1) e/o INNOVAZIONE(2)

12. NELL'ULTIMO TRIENNIO L'IMPRESA HA EFFETTUATO SPESE PER INVESTIMENTI IN R&S e/o INNOVAZIONE
- o SI
- o NO *(Se no, passa a Sezione D)*

13. INDICARE LE AREE DI RIFERIMENTO IN CUI SONO STATE EFFETTUATE LE SPESE PER INVESTIMENTI IN R&S e/o INNOVAZIONE NELL'ULTIMO TRIENNIO
- o acquisto di tecnologie materiali e immateriali
- o ricerca e sviluppo (R&S), inclusa la ricerca di base *(Se si, passa alla domanda 14)*
- o progettazione / design
- o formazione del personale per attività di innovazione
- o marketing di prodotti e servizi innovativi
- o altro (specificare): _____

14. SE HA EFFETTUATO INVESTIMENTI IN R&S, INDICARE IN TERMINI PERCENTUALI LA QUOTA DELLE SPESE DI R&S RISPETTO AL FATTURATO NELL'ULTIMO TRIENNIO
% Spese R&S anno 20xx-2 % Spese R&S anno 20xx-1 % Spese R&S anno 20xx

15. SE HA EFFETTUATO INVESTIMENTI IN INNOVAZIONE, INDICARE IN TERMINI PERCENTUALI LA QUOTA DELLE SPESE DI INNOVAZIONE RISPETTO AL FATTURATO NELL'ULTIMO TRIENNIO
% Spese Innov. anno 20xx-2 % Spese Innov.anno 20xx-1 % Spese Innov.anno 20xx

16. INDICARE PER CIASCUNO DEGLI ULTIMI TRE ANNI QUALI SONO STATE LE FONTI DI FINANZIAMENTO PER GLI INVESTIMENTI:

	20xx	20xx	20xx
Contributi regionali	☐	☐	☐
Contributi nazionali	☐	☐	☐
Altri contributi	☐	☐	☐

17. NELL'ULTIMO TRIENNIO L'IMPRESA HA RICHIESTO UNA TUTELA DEI RISULTATI OTTENUTI DALLE ATTIVITÀ DI R&S? SE SI, INDICARNE QUANTITA', NOME o BREVE DESCRIZIONE, NUMERO DI REGISTRAZIONE
- o Deposito di Brevetto di invenzione Nazionale
- o Deposito di Brevetto di invenzione Europeo
- o Deposito di Brevetto di invenzione Internazionale
- o Deposito di Modello di utilità
- o Deposito di Disegno industriale
- o Deposito di Marchio Nazionale
- o Deposito di Marchio Internazionale
- o altro (specificare se ad.es. trattasi di domanda di privativa per nuove varietà vegetali; domanda di certificato di protezione complementare relative a prodotti medicinali e fitosanitari; domanda delle topografie di prodotti a semiconduttori; deposito di copyright per programmi per elaboratore o banche dati; etc...): _____
- o NO

18. NELL'ULTIMO TRIENNIO, PER LE ATTIVITÀ DI R&S L'IMPRESA HA AVUTO ACCORDI FORMALIZZATI CON:
- o Università (specificare): _____
- o Centro di Ricerca (specificare): _____
- o altro (specificare): _____
- o nessun accordo

19. L'IMPRESA DISPONE DI UN PROPRIO GRUPPO / DIVISIONE / REPARTO CHE SVOLGE ATTIVITÀ DI R&S e/o INNOVAZIONE?

20. SI
21. NO *(Se no, passa alla domanda 21)*

---

*(1) L'attività di **ricerca e sviluppo sperimentale** (R&S) comprende il lavoro creativo e sistematico intrapreso al fine di aumentare il patrimonio di conoscenze ed elaborare nuove applicazioni delle conoscenze disponibili. Le attività di ricerca e sviluppo devono soddisfare cinque criteri: (i) nuova; (ii) creativa; (iii) incerta; (iv) sistematica; e (v) trasferibile e/o riproducibile (Manuale di Frascati, OECD). R&S comprende la ricerca di base, la ricerca applicata e lo sviluppo sperimentale. La ricerca applicata è diretta verso uno scopo o un obiettivo pratico specifico, mentre lo sviluppo sperimentale cerca di produrre nuovi prodotti o processi o migliorare prodotti o processi esistenti.*
Le spese in R&S includono sia le spese correnti (spese di personale interno, acquisto di beni o servizi) sia le spese in conto capitale (spese per l'acquisto di aree e immobili, impianti, macchine, attrezzature, software, ecc.) direttamente connesse allo svolgimento dell'attività di Ricerca e Sviluppo all'interno dell'impresa.

*(2) Si ha **innovazione** quando nuovi prodotti, processi, metodi organizzativi o pratiche di marketing sono introdotti sul mercato o all'interno dell'impresa. Le spese di innovazione includono quelle per l'acquisto di tecnologie materiali e immateriali, la ricerca e sviluppo (R&S), inclusa la ricerca di base; la progettazione (design); la formazione del personale per attività di innovazione; il marketing di prodotti e servizi innovativi; le altre attività preliminari alla realizzazione di innovazioni di prodotto, servizio e processo.*

22. INDICARE IL NUMERO DI ADDETTI IMPEGNATI IN ATTIVITÀ DI R&S e/o INNOVAZIONE ALL'INTERNO DELL'IMPRESA PER OGNI ANNO DELL'ULTIMO TRIENNIO
addetti R&S anno 20xx-2: ___ addetti R&S anno 20xx-1: ___ addetti R&S anno 20xx: ___

23. NELL'ULTIMO TRIENNIO PER LE ATTIVITÀ DI R&S e/o INNOVAZIONE, L'IMPRESA HA INTRATTENUTO RELAZIONI CON ALTRE IMPRESE O ENTI?
- SI
- NO *(Se no, passa a Sezione D)*

24. SE SI, CON QUALI?
- Imprese del gruppo
- Altre imprese
- Scuole, ITS
- Università o centri di ricerca
- Pubblica Amministrazione
- Altri soggetti

SEZIONE D: DIGITALIZZAZIONE

25. NEL 2022, L'IMPRESA HA UTILIZZATO ALMENO UNA CONNESSIONE FISSA A INTERNET?
- SI
- NO *(Se NO, passa a domanda 25)*

26. INDICARE LA TIPOLOGIA DI CONNESSIONE FISSA A INTERNET
- inferiore a 30 Mbit/s
- compresa tra 30 Mbit/s e meno di 100 Mbit/s
- compresa tra 100 Mbit/s e meno di 500 Mbit/s
- compresa tra 500 Mbit/s e meno di 1 Gbit/s
- maggiore o uguale a 1 Gbit/s

27. NEL 2022, L'IMPRESA HA CONDOTTO RIUNIONI A DISTANZA (TRAMITE AD ESEMPIO SKYPE, ZOOM, MS TEAMS, WEBEX)?
- SI
- NO

28. L'IMPRESA UTILIZZA SOFTWARE PER LA GESTIONE AZIENDALE?
- SI
- NO *(Se no, passa alla domanda n. 28)*

29. SE SI, INDICARE IN QUALE AMBITO
- gestione della documentazione aziendale
- contabilità industriale
- pianificazione della gestione d'impresa
- pianificazione delle attività di produzione
- gestione della produzione
- relazioni con la clientela
- gestione dei fornitori e del magazzino
- altro (specificare): _____

30. NELL'ULTIMO TRIENNIO L'IMPRESA HA UTILIZZATO L'E-COMMERCE COME CANALE DI VENDITA DEI PROPRI PRODOTTI/SERVIZI?
- SI
- NO *(Se no, passa a domanda 31)*

31. INDICARE QUALE STRUMENTO HA UTILIZZATO L'IMPRESA PER L'E-COMMERCE NELL'ULTIMO TRIENNIO?
- sito aziendale
- marketplace (es. Amazon, eBay, AliExpress, etc.)
- altro (specificare): _____

32. INDICARE QUALE è STATA LA % DEL FATTURATO DALL'E-COMMERCE RISPETTO AL FATTURATO TOTALE
% Fatturato anno 20xx-2 % Fatturato anno 20xx-1 % Fatturato anno 20xx

33. NEL 2022, TRA GLI ADDETTI DELL'IMPRESA SONO STATI IMPIEGATI SPECIALISTI ICT?
- SI
- NO

34. NEL 2022, L'IMPRESA HA UTILIZZATO ROBOT?
- SI
- NO

SEZIONE E: TRANSIZIONE ECOLOGICA

35. IL CAMBIAMENTO CLIMATICO QUALE IMPATTO HA SULL'IMPRESA
- Nessuno
- Limitato
- Rilevante
- Molto rilevante

36. NELL'ULTIMO TRIENNIO L'IMPRESA HA EFFETTUATO INVESTIMENTI PER LA TRANSIZIONE ECOLOGICA
- SI
- NO *(Se no, passa alla domanda 36)*

37. QUALI BENEFICI L'IMPRESA HA OTTENUTO O SI ASPETTA DI OTTENERE DAGLI INVESTIMENTI EFFETTUATI PER LA TRANSIZIONE ECOLOGICA
- riduzione consumo di energia
- riduzione degli input per unità di prodotto/servizio
- riduzione inquinamento (aria, acqua, suolo, rumore)
- recupero scarti dei processi di lavorazione
- altro (specificare): _____
- nessun benefico

38. INDICARE LE MOTIVAZIONI PER CUI L'IMPRESA NON HA EFFETTUATO INVESTIMENTI PER LA TRANSIZIONE ECOLOGICA NELL'ULTIMO TRIENNIO
- mancanza di risorse finanziarie interne
- mancanza di finanziamenti esterni
- difficoltà nell'ottenere finanziamenti e contributi pubblici
- costi legati alla produzione più sostenibile troppo elevati
- mancanza di personale interno qualificato
- mancanza di partner con cui collaborare
- difficoltà di accesso alle conoscenze esterne richieste
- domanda di mercato incerta
- altro (specificare): _____

39. L'IMPRESA HA ADOTTATO PERCORSI DI CERTIFICAZIONE AMBIENTALE DEI PRODOTTI (QUALI, AD ESEMPIO, l'EPD, l'ECOLABEL E CERTIFICAZIONI SPECIFICHE COME LA CERTIFICAZIONE BIOLOGICA) O DEI PROCESSI PRODUTTIVI (QUALI, AD ESEMPIO, ISO 14001, ISO 50001 E IL REGOLAMENTO EMAS)?
- sì – indicare: Anno primo conseguimento _____ Certificazione _____
- no
- è previsto il suo conseguimento nel prossimo triennio – indicare: Certificazione _____

FONDO TECNONIDI - ALLEGATO E ALL'AVVISO
TABELLA DI RIFERIMENTO PER I COSTI CONSULENZIALI

Ai fini della quantificazione del valore degli attivi immateriali, da periziare secondo le previsioni dell'articolo 6 dell'Avviso, e dei servizi consulenziali richiesti ad agevolazione, il costo ammissibile sarà determinato sugli onorari esposti in fattura (o documentazione contabile equivalente) al netto di dell'IVA, secondo i massimali giornalieri di costo (1 giornata di consulenza = 8 ore), previsti in base agli anni di esperienza maturata del professionista coinvolto, ed indicati nella tabella sotto riportata:

LIVELLO	ESPERIENZA MATURATA NEL SETTORE SPECIFICO DI CONSULENZA	TARIFFA MAX GIORNALIERA
I	OLTRE 15 ANNI	€ 600,00
II	10 – 15 ANNI	€ 550,00
III	5 – 10 ANNI	€ 400,00
IV	2 – 5 ANNI	€ 300,00

Si precisa che l'esperienza richiesta, utile alla definizione della tariffa massima giornaliera, è da riferirsi al singolo consulente che dovrà dimostrare adeguate competenze ed esperienza diretta.

Atti e comunicazioni degli Enti Locali

COMUNE DI CAPURSO

Estratto determinazione n. 1404 RG - 287 RS del 20 novembre 2023

"PIANO DELLA MOBILITA' CICLISTICA" (P.M.C. - BICIPLAN) DEL COMUNE DI CAPURSO. D. LGS. 152/2006 E S.M.I. - L.R. PUGLIA N. 44/2012 E S.M.I.. PROCEDURA DI VERIFICA DI ASSOGGETTABILITA' A VALUTAZIONE AMBIENTALE STRATEGICA.

DETERMINAZIONE MOTIVATA DI ESCLUSIONE DALLA PROCEDURA DI VAS.

CUP: E82C21001060006

IL RESPONSABILE DEL SETTORE

(Omissis...)

RILEVATO che il PIANO DELLA MOBILITA' CICLISTICA (BICIPLAN) del Comune di Capurso, presenta le seguenti caratteristiche principali:

- ✓ il Piano si compone di diverse sezioni che possono essere così sintetizzate:
  - Analisi dei Vincoli vigenti;
  - Intersezione della rete urbana con le reti ciclabili sovralocali (Piano Regionale Mobilità Ciclistica, PUMS Metropolitano);
  - Stato dei luoghi rispetto ad attrattori di mobilità, Fermate TPL extraurbano e rete della mobilità esistente;
  - Visione d'insieme delle opere pubbliche che interessano la ciclabilità in fase di progettazione ed esecuzione; visione di insieme delle lottizzazioni private e delle relative arterie ciclabili in stato di progetto;
  - Report dell'approfondimento partecipato, recepimento proposte e sintesi;
  - Previsioni e priorità di attuazione: scenario diacronico e tipologie di interventi, schemi di progettazione di corsie e piste ciclabili;
- ✓ a seguito dell'analisi iniziale condotta tramite la partecipazione pubblica con la compilazione di questionari sottoposti alla cittadinanza e ai sopralluoghi sul territorio, il Piano intende sopperire alle criticità rilevate, pianificando dal breve al medio periodo interventi infrastrutturali e gestionali che consentano di:
  - realizzare i tronchi delle Ciclovie di carattere comunale ed infra- comunale;
  - mettere in rete i percorsi ciclabili esistenti con quelli pianificati dalla Città Metropolitana;
  - sviluppare una diffusa rete ciclabile nel centro cittadino, caratterizzato da limite di velocità pari a 30 km/h o da area APC (a prevalenza ciclabile) che ha l'obiettivo di favorire la massima fruibilità e permeabilità della piattaforma stradale da parte del ciclista;
  - realizzare una serie di percorsi ciclabili a medio raggio in tutto il territorio comunale dell'entroterra, al fine di promuovere lo sviluppo del territorio e di creare interesse, da parte dei cicloturisti, non solo ad attraversarlo, ma soprattutto a permanervi.
  - incentivare la mobilità ciclistica sia per i percorsi sistematici casa-scuola e casa-lavoro sia per fini escursionistici-ricreazionali;
  - incentivare il cicloturismo.
- ✓ i percorsi extraurbani previsti dovranno prevedere un declassamento delle infrastrutture stradali di pertinenza, con una velocità massima di percorrenza pari a 30 km/h, con interventi di moderazione del traffico ove fosse necessario (es. in corrispondenza di lunghi rettilinei, di ampie sezioni stradali o di intersezioni a raso). Ove non sarà possibile realizzare tale soluzione, per funzionalità della strada interessata e per pertinente livello di traffico, dovranno prevedersi corsie ciclabili o percorsi in sede propria protetta. Per ridurre gli impatti ed i costi, ottimizzando la sicurezza dei ciclisti, sono stati

ipotizzati prevalentemente percorsi ciclabili in extraurbano lungo strade a traffico nullo o a basso traffico.

- ✓ i complessivi 18 km di rete ciclabile individuata (sia in ambito urbano che in ambito extraurbano), giacciono su strade esistenti o su strade già pianificate dagli strumenti urbanistici vigenti. Per quanto riguarda la competenza gestionale delle reti stradali interessate dal piano, si specifica che sono interessate piccole parti di viabilità di competenza della Città Metropolitana, in larga parte invece sono strade comunali, sia in ambito urbano che in ambito extraurbano. Si evidenzia che buona parte dei percorsi ciclabili che giacciono su Strade Provinciali rinvengono dal Biciplan della Città Metropolitana di Bari, recepito e confermato nel presente Piano;
- ✓ è stata individuata una scala delle priorità degli interventi deve essere intesa su due livelli:
    - livello gerarchico: realizzare prima le reti primarie, poi le secondarie ed infine le terziarie ed una gerarchia di infrastrutturazione secondaria partendo dalle rastrelliere nei luoghi più sensibili fino ad arrivare all'attivazione di specifici servizi di ausilio dando un ordine gerarchico per punti di interesse / generatori di mobilità;
    - livello funzionale: realizzare prima i percorsi che garantiscono il maggior flusso di ciclabilità scolastica e cicloturistico, e mettendo in sicurezza le connessioni fra i principali attrattori e generatori di mobilità urbana.
- ✓ è stata considerata la connessione sicura da e verso gli edifici scolastici pubblici che deve svolgere un ruolo fondamentale fin dalle prime fasi della pianificazione;
- ✓ è stato considerato l'accesso diretto a punti di interesse, sia livello urbano che extraurbano, comprendendo l'implementazione di percorsi ciclabili relativi a zone culturali, di semplice aggregazione e anche di interesse storico, artistico, archeologico e naturalistico.
- ✓ è stato considerato l'accesso diretto a zone ricreazionali comprendendo l'implementazione di percorsi ciclabili relativi a zone ricreazionali attive (centri sportivi, zone di culto, ecc.) e a zone ricreazionali passive (basilica e cappella madonna del pozzo, paesaggi, viste sulla lama, ecc.).
- ✓ è stata considerata la connessione funzionale dei percorsi ciclabili con il sistema dei trasporti esistenti che rappresenta una buona soluzione per l'implementazione di una rete ciclabile efficace nel breve periodo;
- ✓ particolare attenzione è stata posta alle connessioni con le attività commerciali di quartiere e principali cittadine, ai centri di impiego principali (es. la zona Industriale cittadina) ed alle zone residenziali a maggiore densità abitativa;
- ✓ sono state individuate le tipologie dei percorsi e soluzioni a sostegno della ciclabilità, con percorsi in sede propria, in corsia riservata, in contiguità del marciapiede, promiscui ciclo-pedonali;
- ✓ sono state individuate le cosiddette strade condivise (fra le diverse modalità di trasporto e di utenza);
- ✓ sono state individuate le ciclovie in ambito extraurbano;

VERIFICATO che, per quanto attiene più specificatamente gli aspetti della valutazione ambientale strategica, il documento di Verifica di assoggettabilità a VAS (rapporto preliminare ambientale) approfondisce i seguenti elementi:

a) compatibilità del progetto con il quadro normativo relativo all' ambiente e al territorio attraverso l'analisi dei rapporti del piano di Mobilità Ciclistica con:
    - ➢ Piano Paesaggistico Territoriale Regionale (PPTR)
    - ➢ componenti idrogeologiche
    - ➢ componenti botanico vegetazionali
    - ➢ aree protette e siti naturalistici
    - ➢ componenti culturali
    - ➢ componenti percettive
    - ➢ Piano di Assetto Idrogeologico (PAI)

b) caratteristiche dei possibili impatti sulle componenti ambientali interessate attraverso l'individuazione e la valutazione di specifici indicatori, come di seguito riportato:

- COMPONENTE SUOLO E SOTTOSUOLO
- RUMORE
- SALUTE PUBBLICA
    - Rischi e fattori di rischio legati all'atmosfera
    - Rischi e fattori di rischio legati all'ambiente idrico
    - Sicurezza stradale

c) analisi dei possibili effetti conseguenti alla realizzazione del piano;
d) analisi delle entità delle possibili modificazioni paesaggistiche dell'area in esame;
e) analisi degli effetti sull'ambiente e sulla salute dei cittadini per la fase di realizzazione e per la fase di esercizio;
f) analisi delle caratteristiche dell'impatto potenziale;
g) verifica degli interventi di mitigazione e delle misure di monitoraggio e controllo degli effetti ambientali in caso di intervento;
h) verifica di coerenza con i vigenti strumenti di pianificazione, con particolare riferimento a:
    - Libro Bianco dei Trasporti della UE;
    - Direttiva Europea 2008/50 CE sulla qualità dell'aria Ambiente Recepita dal D. Lgs 155/2010;
    - piano Regionale dei Trasporti (P.R.T.) e Il Piano Attuativo del piano regionale dei Trasporti 2015-2019 e 2021-2030;
    - Il Piano Paesaggistico Territoriale Regionale (P.P.T.R.);
    - Il Piano della Mobilità ciclistica dell'Area Metropolitana di Bari (Biciplan Metropolitano);
    - P.R.G. vigente.

RITENUTO che, sulla base degli elementi contenuti nella documentazione presentata, dei contributi espressi dai Soggetti Competenti in Materia Ambientale e del parere espresso dalla Commissione Locale Integrata per il Paesaggio e la VAS dei Comuni Associati di Capurso (Capofila)/Casamassima/Cellamare, sia possibile escludere dalla procedura di VAS il Piano di Mobilità Ciclistica (Biciplan) del Comune di Capurso, con le prescrizioni riportate nei suddetti contributi;

PRECISATO

- che il presente provvedimento è relativo alla sola verifica di assoggettabilità a Valutazione Ambientale Strategica della proposta di Piano di Mobilità Ciclistica (Biciplan) del Comune di Capurso e non esclude né esonera il Comune di Capurso dall' acquisizione di ogni altro parere e/o autorizzazione per norma previsti, ivi compresi i pareri di cui alla L.R. 26/2022 e al D.Lgs. 152/06 e s.m.i. in materia di Valutazione di Impatto Ambientale, qualora ne ricorrano le condizioni per l'applicazione;
- che il presente provvedimento è altresì subordinato alla verifica della legittimità delle procedure amministrative messe in atto;

VISTO

- il D.Lgs. 152/2006 e s.m.i.;
- la Legge Regionale Puglia n. 44/2012 e ss.mm.ii.
- il Regolamento Regionale Puglia n. 18/2013 e ss.mm.ii.;
- la D.G.R. Puglia n. 241/2016;
- lo Statuto Comunale;
- il D. Lgs. 18 agosto 2000, n. 267 "Testo Unico delle Leggi sull'ordinamento degli Enti Locali" e s.m.i.;

DATO ATTO che il presente provvedimento non comporta implicazioni di natura finanziaria sia di entrata che di spesa e dallo stesso non deriva alcun onere a carico del bilancio comunale;

D E T E R M I N A

1. **Di intendere** la premessa come riportata integralmente nel presente dispositivo;

2. **Di prendere atto** dei contributi trasmessi dai soggetti competenti in materia ambientale (SCMA) nell'ambito della procedura di verifica di assoggettabilità a VAS eseguita ai sensi dell'art. 8 della L.R. Puglia n. 44/2012, come elencati in premessa e del parere della Commissione Locale Integrata per il Paesaggio e la VAS dei Comuni Associati di Capurso (Capofila)/Casamassima/Cellamare di cui al verbale n. 1/2023 in atti al prot. n. 22533 del 17/11/2023, allegati al presente provvedimento per formarne parte integrante e sostanziale;

3. **Di ritenere** il Piano di Mobilità Ciclistica (Biciplan) del Comune di Capurso, **escluso dalla procedura di V.A.S. con tutte le prescrizioni espresse dai SCMA, come di seguito riportato.**
   - **Regione Puglia - Sezione Tutela e valorizzazione del Paesaggio:**
     a) *i percorsi che ricadono su "Strade a valenza paesaggistica" sono soggetti alle misure di salvaguardia e di utilizzazione di cui all'art. 88 c.5 delle NTA del PPTR; si evitino, pertanto, interventi che compromettano l'intervisibilità e l'integrità percettiva delle visuali panoramiche con particolare riferimento alla segnaletica e alla cartellonistica stradale; al fine di valorizzare i paesaggi e le figure territoriali di lunga durata, in caso di realizzazione di aree di sosta, siano individuate visuali di rilevante valore paesaggistico che caratterizzano l'identità dell'ambito come risorsa per la promozione, la fruizione culturale-paesaggistica e l'aggregazione sociale;*
     b) *si limitino le opere di impermeabilizzazione e di rimozione della vegetazione a quelle strettamente necessarie alla realizzazione degli interventi previsti; con riferimento ai percorsi ciclabili e ciclopedonali extraurbani di "tipo rurale" si auspicano interventi di manutenzione e ripristino dei muretti a secco esistenti limitatamente alle parti in cattivo stato di conservazione;*
     c) *al fine di migliorare la fruizione dei beni naturali e culturali che si sviluppano lungo il tracciato, o nelle vicinanze dello stesso, sia prevista la necessaria segnaletica e/o le indicazioni per tali beni.*

   - **Soprintendenza Archeologica, belle arti e paesaggio per la città metropolitana di Bari:**
     a) *per la definizione delle nuove piste ciclabili in ambito rurale, utilizzare i percorsi interpoderali esistenti, al fine di ridurre i consumi di suolo e non alterare l'articolazione della trama agricola consolidata e caratterizzante la porzione di territorio interessata dal progetto;*
     b) *favorire il più ampio impiego di materiali drenanti, nella realizzazione delle piste, dei marciapiedi e di tutte le nuove pavimentazioni. In particolare, in tutti i percorsi extraurbani e nelle strade a valenza paesaggistica interessate dall'intervento, sia impiegata la pavimentazione in calcestre inclusa nell'abaco E.04.03 degli elaborati di progetto.*
     c) *Nei percorsi urbani sia, invece, escluso l'uso di bitume, favorendo l'impiego di soluzioni drenanti quali ad esempio il cement soil, per i percorsi da realizzarsi all'interno della carreggiata, e pavimentazioni in autobloccanti, per i marciapiedi e le piste su marciapiede. Per le zone di sosta, impiegate quale elemento di separazione tra carreggiata e pista ciclabile, siano, invece, da impiegate tipologie a giunto rinverdito.*
     d) *Per le strade tutelate ai sensi del combinato disposto del co. 1 e del co. 4, lett. g) dell'art. 10 e dell'art. 12 del D. Lgs. n. 42/2004 e ss.mm.ii., atteso il necessario rilascio di autorizzazione ex art. 21 dello stesso Decreto, sia favorito l'impiego di pavimentazioni lapidee e la rimozione degli strati di asfalto eventualmente esistenti, nonché l'impiego di elementi di separazione esclusivamente in pietra o tramite segnaletica orizzontale da realizzarsi con materiali comunque reversibili e non in bitume colorato;*
     e) *favorire l'impiego di materiali, morfologie e cromie coerenti con il carattere dei luoghi, in particolare, impiegando esclusivamente cordoli e cordonature lapidei piuttosto che cementizi, anche nelle tipologie a piani sfalsati.*
     f) *Nei percorsi rurali (sia in sede propria che promiscua) gli elementi perimetrali potranno invece realizzarsi con strutture a secco, nel rispetto della tecnica originaria e delle indicazioni delle Linee Guida 4.4.4 del PPTR.*
     g) *Analogamente, anche per le aiuole impiegate come elemento di separazione dovranno utilizzarsi invasi in strutture lapidee piuttosto che cementizie. Si escluda, invece, l'impiego di elementi quali paracarri e traffic calming in sopraelevazione;*

h) siano utilizzate rastrelliere a modulo basso piuttosto che alto, escludendo del tutto le tipologie su due livelli. Sulle Strade a valenza paesaggistica e su quelle rurali si escluda, altresì, l'impiego di tipologia a tettoia e a box;

i) per la realizzazione della velostazione e dei punti di scambio intermodale si escludano ulteriori consumi di suolo, riqualificando piuttosto strutture pre-esistenti, con particolare attenzione per quanto concerne le strade a valenza paesaggistica;

j) nei percorsi rurali, al fine di limitare le opere impiantistiche, siano impiegati corpi illuminanti autoalimentati con pannelli fotovoltaici disposti su pali lignei infissi nel terreno che non richiedano fondazioni in cls. Analogamente, in tali aree, qualsiasi segnaletica, cartellonistica, arredo urbano (cestini, rastrelliere. Etc.), dovrà presentare struttura infissa nel terreno escludendo il ricorso a fondazioni in cls;

k) si preveda il re-impianto nelle zone limitrofe alle nuove piste delle essenze eventualmente rimosse e, ove possibile, anche un incremento delle piantumazioni rispetto allo stato pre-intervento, anche nel caso di aree oggetto di esproprio.

- **ARPA PUGLIA:**

a) in fase di realizzazione degli interventi sia predisposto un idoneo elaborato relativo alla modalita di gestione delle terre e rocce da scavo, prevedendo la riduzione della produzione di rifiuti e privilegiando in ogni caso il recupero;

b) in fase di realizzazione degli interventi siano previste misure di mitigazione in fase di cantiere, per le emissioni di polvere e per l'inquinamento acustico, specialmente in presenza di recettori sensibili, e sia predisposto un idoneo piano di monitoraggio degli impatti per la fase di cantiere;

c) sia privilegiato ove possibile l'utilizzo di pavimentazioni drenanti per i tratti di viabilita ciclabile urbana ed extraurbana;

d) siano preferiti materiali e tecniche derivate da sistemi di ingegneria naturalistica per la creazione e la realizzazione di piste ciclo-pedonali e per le opere accessorie;

e) sia previsto un piano di manutenzione post-operam delle strutture ciclabili in progetto al fine digarantirne la corretta funzionalita, sicurezza e fruibilita nel tempo;

f) vengano salvaguardati o ripristinati ove presenti i muretti a secco ai fini della conservazione della biodiversita, tutela e diffusione di sistemi agro-forestali ad alto valore naturale.

4. **Di disporre** l'aggiornamento degli elaborati scritto - grafici relativi al Piano di Mobilità Ciclistica (Biciplan) del Comune di Capurso, laddove necessario, secondo le indicazioni fornite dai Soggetti Competenti in Materia Ambientale che hanno espresso il proprio contributo nell'ambito della presente procedura, con particolare riferimento a quanto richiesto dai seguenti soggetti:
   - **Regione Puglia - Sezione Mobilità Sostenibile e Vigilanza del trasporto pubblico locale:** "*si rappresenta che, ai sensi e per gli effetti dell'art. 5 della L.R. n. 1/2013, gli elaborati scritto-grafici relativi al Piano della mobilità ciclistica (PMC) necessitano di essere aggiornati al Piano Regionale della Mobilità Ciclistica, approvato con Deliberazione della Giunta Regionale n. 406 del 27/03/2023, pubblicata sul Bollettino Ufficiale della Regione Puglia (BURP) n. 35 supplemento del 13/04/2023.*"
   - **Comando di Polizia Locale:** "*A riguardo del percorso promiscuo con veicoli e pedoni, così come rappresentato nell'elaborato E.04.2, si chiede di implementare la sicurezza della circolazione sul tratto di Via Casamassima, implementando sia la segnaletica orizzontale che verticale.*"

5. **Di trasmettere** il presente provvedimento all'Autorità Procedente – Settore Assetto del Territorio del Comune di Capurso, nella quale il presente procedimento è incardinato;

6. **Di pubblicare** il presente provvedimento, in estratto, sul Bollettino Ufficiale della Regione Puglia, ai sensi dell'art. 8, comma 5 della L.R. Puglia n. 44/2012;

7. **Di pubblicare** il presente provvedimento, integralmente, sul sito Web istituzionale del Comune di Capurso, ai sensi dell'art. 8, comma 5 della L.R. Puglia n. 44/2012;

8. **Di prendere atto** che, ai sensi dell'art. 8, c. 6 della L.R. Puglia n. 44/2012, dell'iter procedurale che ha condotto alla determinazione del presente provvedimento, nonché del risultato della verifica si dovrà dare evidenza nella Deliberazione di approvazione definitiva del Piano di Mobilità Ciclistica (Biciplan) del Comune di Capurso;

9. **Di dichiarare** il presente provvedimento esecutivo;

10. **Di rendere noto** che avverso la presente determinazione, ai sensi dell'art. 3 comma 4° della L. 241/90 e ss.mm.ii., si può proporre, nei termini di legge, ricorso giurisdizionale amministrativo o, in alternativa, ricorso straordinario al Presidente della Repubblica (ex D.P.R. 1199/1971).

11. **di dare atto** che il presente provvedimento non comporta implicazioni di natura finanziaria sia di entrata che di spesa e dallo stesso non deriva alcun onere a carico del bilancio comunale;

12. **di disporre** la pubblicazione del presente atto all'Albo Pretorio informatico del sito web istituzionale del Comune per dieci giorni.

13. **di dare atto che**, la presente determinazione, diverrà esecutiva fin dal momento della pubblicazione all'Albo Pretorio informatico del sito web istituzionale del Comune.

14. **di disporre altresì**, ai sensi del D.Lgs. 33/2013, la pubblicazione del presente atto nel sito web del Comune di Capurso, nella sezione "Amministrazione trasparente".

L'Autorità Competente
Capo Settore Gestione del Patrimonio/LLPP
Arch. Costantino Surgo

COMUNE DI CRISPIANO

Estratto determinazione 16 novembre 2023, n. 1286

Intervento di manutenzione idraulica della gravina "Miola" nel Comune di Crispiano (TA) - Contratto istituzionale di Sviluppo (CIS) per l'area di Taranto - finanziato con Delibera CIPE n. 93 del 22/12/2017 - CUP I93BH19000720001 - Deposito indennità di esproprio alla Cassa Depositi e Prestiti.

Il Responsabile dell'Area LL.PP. e Manutenzione del Patrimonio

…omissis...

DETERMINA

1) di prendere atto di tutto quanto espresso in narrativa unitamente alla documentazione di seguito indicata, che qui si intende riportata per costituire parte integrante e sostanziale del presente provvedimento nonché motivazione dello stesso:

   - Prospetto riepilogativo indennità di occupazione temporanea dei lavori "Intervento di manutenzione idraulica della gravina Miola nel Comune di Crispiano (TA)" non accettata da depositare presso la Cassa Depositi e Prestiti denominato "Allegato 1";

2) di prendere atto;

   - che a seguito della comunicazione da parte del RUP dell'intervento con note del raccomandate a.r. del 30/08/2022, prot. n° 19298, 19300, 19299, 19288, e note a mezzo notifica prot. n. 19297 alle parti interessate dell'indennità di occupazione temporanea per l'esecuzione dell'intervento di che trattasi, solo alcuni aventi diritto hanno accettato l'indennità stessa;

   - in caso di mancata accettazione deve intendersi non concordata la determinazione dell'indennità di occupazione, e che conseguentemente si rende necessario disporre il deposito presso la Cassa Depositi e Prestiti dell'indennità non accettata, consentendo al Comune di Crispiano l'emanazione del decreto di esproprio, ai sensi dell'art. 20 comma 14, e dell'art. 26 del D.P.R. n. 327/2001 e successive modifiche ed integrazioni;

3) di disporre, ai sensi dell'art. 20 comma 14, e dell'art. 26 del D.P.R. n. 327/2001 e ss.mm.ii., il deposito presso la Ragioneria Territoriale dello Stato di Bari, Servizio Cassa Depositi e Prestiti, della somma pari ad € 1.159,78 a titolo di indennità di occupazione temporanea in favore degli aventi diritto come riportati nell'allegato "1" , a seguito della mancata condivisione della stessa da parte delle ditte comproprietarie;

4) di stabilire che la Cassa Depositi sarà tenuta ad erogare la somma ricevuta in deposito, a seguito di provvedimento di svincolo della presente Amministrazione su istanza di chi vi abbia interesse cosi' come previsto dall'art. 28 del D.P.R. n. 327/2001;

5) di dare atto che il suddetto importo di € 1.159,78 da erogare alle ditte proprietarie di cui all'allegato "All.1" sopra citato è soggetto ai sensi dell'art. 35 DPR 327/2001 all'applicazione di una ritenuta d'acconto del 20% in quanto trattasi di procedimenti di occupazione temporanea in zona residenziale e area destinata a fascia di rispetto della gravina (zona territoriale omogenea "B3");

6) di impegnare la somma complessiva di € 1.159,78, al capitolo di bilancio n. 12113 il tutto come meglio

indicato nell'allegato 1 alla presente determinazione, contenente dati personali di cui si omette la pubblicazione nel rispetto del Regolamento europeo 2016/679, di tutela del trattamento dei dati personali e giudiziari, e in accordo con Linee guida del Garante per la privacy in materia di trattamento di dati personali, contenuti anche in atti e documenti amministrativi, effettuato per finalità di pubblicità e trasparenza sul web da soggetti pubblici;

7) di stabilire che un estratto del presente provvedimento sarà trasmesso per la pubblicazione nel Bollettino Ufficiale della Regione Puglia, e che entro il termine di 30 giorni dalla pubblicazione per estratto sul B.U.R.P i terzi aventi diritto potranno proporre opposizione;

8) del presente provvedimento verrà data comunicazione alla ditta catastale mediante P.E.C./ raccomandata A.R., notifica a mezzo Messo comunale;

9) di accertare, ai fini del controllo preventivo di regolarità amministrativa-contabile di cui all'articolo 147-bis, comma 1, del d.Lgs. n- 267/2000, la regolarità tecnica del presente provvedimento in ordine alla regolarità, legittimità e correttezza dell'azione amministrativa, il cui parere favorevole è reso unitamente alla sottoscrizione del presente provvedimento da parte del responsabile del servizio;

10) dato atto che, ai sensi dell'art. 147/bis primo comma del D. Lgs. n. 267/2000 il parere di regolarità tecnica, attestante la regolarità e la correttezza dell'azione amministrativa, viene reso con la sottoscrizione del presente provvedimento e che il controllo contabile viene reso con il rilascio del parere contabile e del visto attestante la copertura finanziaria da parte del Responsabile del servizio finanziario;

11) di pubblicare il presente atto a norma delle disposizioni legislative e regolamentari vigenti in materia di pubblicazione e di trasparenza degli atti pubblici, nel rispetto delle disposizioni in materia di riservatezza dei dati personali, nonchè nei modi e nei termini di cui alla legge n. 190/2012 e al d.lgs. n. 33/2013 in tema di amministrazione trasparente;

Il Responsabile dell'Area LL.PP.
Manutenzione e Patrimonio
(Ing. Angelo VENNERI)

COMUNE DI GRAVINA IN PUGLIA
Estratto deliberazione C.C. 30 ottobre 2023, n. 54
Approvazione definitiva variante urbanistica.

Comune di Gravina in Puglia
Città Metropolitana di Bari

DELIBERAZIONE DEL CONSIGLIO COMUNALE

N. 54 DEL 30/10/2023

OGGETTO: Pratica SUAP N. 19795 del 31.05.2022 - Defino & Giancaspro Srl Indizione della conferenza di servizi decisoria e asincrona ai sensi della legge n. 241/1990, dell`art. 8 del D.P.R. n. 160/2010, della DGR 1631/2022. Progetto di ampliamento volumetrico dell`opificio industriale sito in via Archimede n. 27 ang. via Paolo Baffi ang. via Copernico, in catasto al foglio p.lla 2956 sub. 1. Approvazione definitiva variante urbanistica.

L'anno 2023 il giorno 30 del mese di OTTOBRE convocato alle ore 19:00 con inizio alle ore 20:09 nella sala delle adunanze consiliari, a seguito di invito diramato nelle forme prescritte, si è riunito il Consiglio Comunale in seduta Ordinaria di 1ª^ convocazione.

	CONSIGLIERI COMUNALI	PRES.	ASS.
1	**Lagreca Fedele**	Sì	
2	**Debenedictis Pasqua**	Sì	
3	**Tedesco Michele**	Sì	
4	**Florio Vincenzo**	Sì	
5	**Santomasi Francesco**	Sì	
6	**De Pascale Giovanni**	Sì	
7	**Calculli Paolo**	Sì	
8	**Stragapede Antonio**	Sì	
9	**Goffredo Sara**	Sì	
10	**Magliocco Maria**	Sì	
11	**Loiudice Carlo Francesco**	Sì	
12	**Serangelo Luigi**	Sì	
13	**Lovero Ignazio**	Sì	

	CONSIGLIERI COMUNALI	PRES.	ASS.
14	**Simone Ezio**	Sì	
15	**Bellino Nicola**	Sì	
16	**Meliddo Vincenzo**	Sì	
17	**Lapolla Angelo**	Sì	
18	**Lagreca Giacinto**		Sì
19	**Conca Mario**		Sì
20	**Conca Maria**		Sì
21	**Valente Alesio**		Sì
22	**Verna Saverio**		Sì
23	**Leanza Antonio**	Sì	
24	**Naglieri Michele**		Sì
25	**Quercia Gennaro**	Sì	

Totale presenti 19 Totale assenti 6

Risultato legale il numero degli intervenuti, assume la Presidenza Ing. Giovanni DE PASCALE nella sua qualità di PRESIDENTE DEL CONSIGLIO.
Partecipa Il Segretario Generale Avv. Teresa GENTILE.
Il Presidente dichiara aperta la seduta e pone in discussione l'argomento in oggetto.

Pareri espressi ai sensi dell'art. 49 del T.U.E.L. D.Lgs. n. 267/00

REGOLARITA' TECNICA

Parere in ordine alla sola regolarità tecnica ai sensi dell'Art.49 c.1 del D.Lgs. 18/08/2000, N°267: **Favorevole**.

Il Dirigente
Gravina in Puglia, li 12/10/2023 (Arch. Michele MASTRODONATO)

Relaziona l'Assessore Stimolo.

Alla presentazione del punto rientrano i Consiglieri Lagreca Giacinto, Conca Mario, Conca Maria, Valente, Verna, subito dopo Naglieri.

Presenti n. 25 Consiglieri.

IL CONSIGLIO COMUNALE

PREMESSO che:

- con gli articoli 1 e 4 della legge 15 marzo 1997 n° 59 il Governo ha conferito delega di funzioni e compiti alle Regioni ed Enti Locali, il tutto nell'ambito del processo di riforma della Pubblica Amministrazione, nonchè per la semplificazione amministrativa;
- la Legge 15 marzo 1997 n° 59, a mezzo dell'art. 20 - comma 8, allegato 1, numeri 26, 42, 43 e 50 - ha delegato il Governo ad emanare norme regolamentari delegificanti nell'ambito delle attività produttive;
- l'art. 23 del Decreto Legislativo 31 marzo 1998 n° 112, ha trasferito ai Comuni le funzioni amministrative concernenti la realizzazione, l'ampliamento, la cessazione, la riattivazione, la localizzazione e la rilocalizzazione di impianti produttivi, ivi incluso il rilascio delle concessioni o autorizzazioni edilizie;
- l'art. 4 del D.P.R. n° 160/10, ha previsto che i Comuni esercitino, anche in forma associata, le funzioni inerenti al SUAP;
- la Regione Puglia con Deliberazione della Giunta Regionale del 21 novembre 2022 n° 1631 ha approvato le linee guida SUAP per l'applicazione del D.P.R. n° 160/2010;
- in data 31/05/2022 - Pratica SUAP prot. n. 19795 (identificativi del procedimento), la ditta istante DEFINO e GIANCASPRO Srl ha presentato presso il SUAP del Comune di Gravina in Puglia (BA) istanza per la realizzazione di un progetto di ampliamento volumetrico di opificio industriale esistente con contestuale richiesta di variante urbanistica parametrica, ai sensi dell'art. 8 DPR 160/2010, su area ubicata nel Comune di Gravina in Puglia in zona P.I.P. identificata in catasto al Foglio 106 p.lla 1057 sub. 9 e 1058 sub. 7, p.lla 2956 sub. 1;
- la *Direzione Area Tecnica - Sviluppo e Governo del Territorio e AA.PP.* del Comune di Gravina in Puglia, con propria nota del 15/11/2022 prot. n. 41465 ha attestato la non sussistenza di elementi ostativi afferenti l'endoprocedimento di competenza dei servizi Urbanistica ed Edilizia per poter effettuare la variazione dello strumento urbanistico;
- il Responsabile del SUAP con nota del 24/01/2023 prot. n. 3735, come rettificata dalla nota del 02/02/2023 prot. n. 5343, ha indetto la Conferenza dei servizi decisoria ed asincrona, ai sensi degli art. 14 e seguenti della Legge n° 241/1990 e s.m.i. per l'acquisizione di pareri, autorizzazioni e nulla osta necessari ai fini della conclusione del relativo procedimento amministrativo, fissando, altresì, per il giorno 05/05/2023 la data per lo svolgimento dell'eventuale riunione in modalità sincrona come disposto dall'art. 14 ter della L. 241/90 e smi;
- in data 13.02.2023 la conferenza è stata sospesa per la richiesta di integrazione documentale da parte dell'ARPA Puglia, prot. 8925 del 08.02.2023, ente coinvolto nel procedimento;
- in data 01.03.2023 sono stati riaperti i termini a seguito della presentazione dell'integrazione documentale da parte della ditta pervenuta in data 27.02.2023 prot. 10653;
- nel corso della conferenza dei servizi sono stati acquisiti i pareri/autorizzazioni/nulla osta necessari, allegati alla presente deliberazione unitamente al verbale conclusivo;
- in data 24.05.2023 si è conclusa la conferenza dei servizi con esito positivo, come da verbale di chiusura allegato;

VERIFICATO che sia stato predisposto quanto necessario per gli adempimenti previsti della DGR 1631/2022 ed in particolare che sia stato trasmesso copia del presente verbale e dei relativi allegati, unitamente agli elaborati progettuali, al Sindaco, alle Commissioni Consiliari e al Presidente del Consiglio Comunale affinché venga sottoposto alla votazione del Consiglio Comunale nella prima seduta utile, come stabilito dall'art.8 del DPR 160/2010 e dal punto 10 della DGR 1631/2022;

DATO atto che con delibera di Consiglio Comunale n° 30 del 30 novembre 2009 venne approvato lo schema di convenzione per gli interventi ex art. 5 del D.P.R. n° 447/1998 (poi D.P.R. n°160/2010);

CONSTATATO che, dopo l'approvazione dello schema tipo della convenzione, sono intervenute modifiche normative (*D.P.R. n°160/2010, D.G.R. n. 1631/2022 e D.C.C. n° 50/2020* in riferimento al contributo di costruzione ed alla L.R. 18/2019 riguardo al contributo straordinario di costruzione) e, pertanto, tale schema viene conformato ed adeguato per costituirne lo specifico schema che alla presente si allega ;

RILEVATO che il presente atto provvedimentale costituisce fase di approvazione della variante urbanistica ed entra in vigore con la pubblicazione all'albo pretorio dell'avviso di deposito della variante approvata e con il contemporaneo deposito nella segreteria comunale della delibera di approvazione e di tutti gli atti relativi alla variante e al progetto; la delibera consiliare di approvazione della variante viene infine pubblicata sul BURP;

VISTO il parere espresso dalla I Commissione Consiliare Ordinaria permanente ;

VISTO il parere favorevole, in ordine alla sola regolarità tecnica, espresso dal Dirigente responsabile, ai sensi dell'art. 49 – comma 1- del Decreto Legislativo 18 agosto 2000, n° 267 e successive modifiche ed integrazioni;

DATO atto che la presente proposta di provvedimento non comporta impegno di spesa o diminuzione di entrata, ragion per cui non è richiesto il parere di regolarità contabile ai sensi dell'art. 49 del Decreto Legislativo n° 267/2000 e successive modifiche ed integrazioni;

VISTO l'esito della votazione per appello nominale eseguito dal Segretario Generale, proclamato dall'Ufficio di Presidenza come di seguito riportato:

Presenti	n.	25
Favorevoli	n.	25
Contrari	n.	0
Astenuti	n.	0
Assenti	n.	0

D E L I B E R A

1) **RITENERE** quanto espresso in narrativa parte integrante del presente atto;

2) **PRENDERE** atto dell'esito favorevole della Conferenza dei Servizi svoltasi con modalità asincrona presso il Comune di Gravina in Puglia, inerente al Progetto per la realizzazione di ampliamento volumetrico di opificio industriale esistente con contestuale richiesta di variante urbanistica parametrica, ai sensi dell'art. 8 DPR 160/2010, proposto dalla ditta DEFINO e GIANCASPRO S.r.l. su area ubicata nel Comune di Gravina in Puglia in zona D1-P.I.P. identificata in catasto al Foglio 106 p.lla

1057 sub. 9 e 1058 sub. 7, p.lla 2956 sub. 1, il cui verbale conclusivo con i relativi allegati costituisce parte integrante e sostanziale della presente deliberazione ;

3) **APPROVARE** la variante urbanistica di cui al *Progetto per la realizzazione di ampliamento volumetrico di opificio industriale esistente* con contestuale variante urbanistica, ai sensi dell'art. 8 DPR 160/2010, proposto dalla ditta DEFINO e GIANCASPRO S.r.l. su area ubicata nel Comune di Gravina in Puglia, in zona P.I.P. - D1, identificata in catasto al Foglio 106 p.lla 1057 sub. 9 e 1058 sub. 7, p.lla 2956 sub. 1, con gli indici e i parametri riportati negli elaborati progettuali allegati al provvedimento finale in formato elettronico:

ELENCO ELABORATI

- UTC - Tav.3.2 - Altri Elaborati_LAYOUT STATO DI PROGETTO.pdf.p7m
- UTC - Tav.3.1 - Altri Elaborati_LAYOUT STATO DI FATTO.pdf.p7m
- UTC - Tav.3 - Altri Elaborati_PIANTA DESTINAZIONI.pdf.p7m
- UTC - Tav.2.1 - Studi Tipologici_STATO DI PROGETTO.pdf.p7m
- UTC - Tav.2 - Studi Tipologici_STATO DI FATTO.pdf.p7m
- UTC - Modulo_PDC_unificato_e_standardizzato.pdf.p7m
- UTC - Relazione TECNICA ILLUSTRATIVA Urbanistica.pdf.p7m
- UTC - Tav.1 - Elaborato Volumetrie di Progetto.pdf.p7m
- SUAP - Modulo-di-verifica-degli-endoprocedimenti.pdf.p7m
- SUAP - Modello-avvio-procedimento-ordinario.pdf.p7m
- Stralcio PRG 5000.pdf.p7m
- Stralcio PPTR 10000.pdf.p7m
- Stralcio ORTOFOTO.pdf.p7m
- Stralcio CATASTALE stampa.pdf.p7m
- Stralcio AFG 2000.pdf.p7m
- Relazione_geol_DefGian.pdf.p7m
- Determina 5562 AUA.pdf.p7m
- AUA DEFINO SRL.pdf.p7m
- ISTANZA PPTR.pdf.p7m
- Stralcio PPTR 10000.pdf.p7m
- Relazione paesaggistica art.91 NTA PPTR.pdf.p7m
- 6.5 Tav. FOTOINSERIMENTI-SIMULAZIONI.pdf.p7m
- 6.4 Tav. - Studi Tipologici_STATO DI PROGETTO IN EVIDENZIA.pdf.p7m
- 6.3 Stralcio ORTOFOTO_simulazione con progetto.jpg.p7m
- 6.2 Stralcio PPTR 10000_simulazione con prog.pdf.p7m
- 6.1 Stralcio CATASTALE_simulazione con prog.pdf.p7m
- 5. Tav.2.1 - Studi Tipologici_STATO DI PROGETTO.pdf.p7m
- 4. Tav.2 - Studi Tipologici_STATO DI FATTO.pdf.p7m
- 3. Documentazione fotografica_stato attuale.pdf.p7m
- 1.3 Stralcio ORTOFOTO.pdf.p7m
- 1.2 Stralcio CATASTALE.pdf.p7m
- 1.1 Stralcio AFG 2000.pdf.p7m
- 1.3 Stralcio ORTOFOTO.pdf.p7m
- Stralcio CATASTALE stampa.pdf
- Stralcio AFG 2000.pdf
- RAPPORTO AMBIENTALE ASSOGGETTABILITA' VAS.pdf.p7m

Riportante i parametri contenuti nella seguente tabella:

	PARAMETRI	
PARAMETRI URBANISTICO EDILIZI	DESCRIZIONE	PROGETTO
	Superficie d'intervento (S.T..)	15 000,00 mq
	Superficie fondiaria (S.f..)	15 000,00 mq
	Superficie coperta (fabbricati)	mq (2084,00 di progetto + 6384,79 esistenti) =mq 8468,79
	Rapporto di copertura fabbricati (Sup.coperta/S.f)	56,46 %
	Altezza massima fabbricati	10,50 m
	Volume fabbricati (vuoto per pieno intera sagoma)	mc (20.682 di progetto + 57.789 esistenti) = mc 78.471
	Indice fabbricabilità fondiaria (di ricavo Iff: V/Sf)	5,23 mc/mq
	Indice di visuale libera (min.10,00/10,50)	0.95
	Distanza dai confini	> 5,00 m
	Distanza dai confini degli edifici	> 10,00 m
	Distanza da strade	> 10 m
	Distanza dal Centro Abitato Km.	1,5 km
	Area a standard (DM 1444/68) da monetizzare	208,40 mq
	Parcheggi di progetto (L. 122/89)	2.068,00 mq

Per quanto riguarda i profili di tutela paesaggistica del vigente PPTR, rileva il vincolo UCP- coni visuali

4) **APPROVARE** lo specifico schema di convenzione allegato alla presente deliberazione con il numero "3" sulla base dello schema tipo approvato con delibera di Consiglio Comunale n° 30 del 30 novembre 2009 adeguata agli atti amministrativi successivi;
5) **CONDIZIONARE** il rilascio del titolo abilitativo (P.A.U.) all'ottemperanza di tutte le prescrizioni/condizioni riportate nei pareri endoprocedimentali acquisiti ed in particolar modo a quelle formulate dalla Regione Puglia-Sezione Urbanistica nel parere reso in data 07.02.2023 prot. 2029 acquisito dal SUAP il 07.02.2023 prot. 5859 ed inerente alla individuazione delle aree a parcheggio ex L. 122/89, previa quantificazione e pagamento del contributo straordinario di urbanizzazione, nei termini stabiliti dalla L.R. 18/19 e DCC n. 50/2020;
6) **DARE ATTO** che prima del rilascio del titolo abilitativo deve essere stipulata la convenzione urbanistica con la ditta *"DEFINO E GIANCASPRO S.r.l."* con sede legale in Gravina in Puglia in Via Archimede n. 27/33;
7) **STABILIRE** che ai sensi del punto 10 della Delibera di Giunta Regionale del 21 novembre 2022 n° 1631, costituisce condizione risolutiva e di decadenza assoluta della variante, con il ritorno dell'area interessata alla destinazione urbanistica precedente, il mancato inizio dei lavori delle opere previste

entro 2 anni dall'approvazione del presente provvedimento;

8) **PROVVEDERE** alla pubblicazione del presente provvedimento sul BUR-Puglia;

DARE ATTO che spetta alla Direzione "Area Tecnica - Sviluppo e Governo del territorio e AA.PP." ogni atto successivo e conseguente, ai sensi e per gli effetti dell'art. 107 del Decreto Legislativo n° 267/2000 e successive modifiche ed integrazioni.

Letto, confermato e sottoscritto.

PRESIDENTE DEL CONSIGLIO
Ing. Giovanni DE PASCALE

IL SEGRETARIO GENERALE
Avv. Teresa GENTILE

COMUNE DI GRAVINA IN PUGLIA

Estratto determinazione dirigenziale 15 novembre 2023, n. 778

Proroga provvedimento di non assoggettabilità a VIA.

Comune di Gravina in Puglia

Determina Dirigenziale n. 778 del 15/11/2023.

Ditta EDILIZIA MASTRODONATO SRL – Proroga della validità temporale del provvedimento di compatibilità reso con D.D. prot. n. 32730 del 21.12.2018di non assoggettabilità a VIA, avente ad oggetto "Proroga alla coltivazione di cava di pietra calcarea sita in località c.da "Murgetta", in catasto Foglio 87, p.lla 63 e 64 (ex 54).

Con la Determina Dirigenziale n. 778 del 15/11/2023, il Dirigente dell'Area Tecnica, ha determinato <*di prorogare, ai sensi dell'art. 25 co.5 D.Lgs. 152/2006 e ss.mm.ii, di anni 20 la validità del Provvedimento prot. n. 32730 del 21.12.2018 rilasciato dalla Direzione Area Tecnica II proposto dalla ditta EDILIZIA MASTRODONATO SRL, relativa ad una cava di calcare sita in località c.da "Murgetta" nel Comune di Gravina in Puglia, in catasto Foglio 87, p.lla 63 e 64 (ex 54)*>.

Il testo integrale della determinazione è scaricabile dal portale istituzionale del Comune di Gravina in Puglia (www.comune.gravina.ba.it) nella sezione Albo Pretorio on-line.

Il Dirigente

Arch. Michele Mastrodonato

COMUNE DI MONOPOLI
Estratto decreto 13 novembre 2023, n. 31
Esproprio.

CITTA' DI MONOPOLI

Area Organizzativa IV Ambiente, Contratti e Appalti
Servizio Espropri

IL DIRIGENTE DELL'UFFICIO PER LE ESPROPRIAZIONI

ai sensi e per gli effetti dell'art.23, comma 5, del DPR 327/2001

DÁ AVVISO

che per l'esecuzione dell'opera pubblica "*Valorizzazione della costa sud dell'abitato mediante completamento del percorso promiscuo ciclo-pedonale di collegamento con le aree litoranee del lungomare via Procaccia-Santo Stefano*" [*CUP C61B14000690001*]", è stata pronunciata l'espropriazione dei suoli indicati nel PPE con decreto n. 31 del 13/11/2023.

Articolo 1

Le premesse e l'elenco "Allegato A" formano parte integrante e sostanziale del presente atto e si intendono integralmente richiamati, anche ai sensi e per gli effetti di quanto disposto dall'art.3 della L. 241/1990 costituendone motivazione.

Articolo 2

Di pronunciare in favore del Comune di Monopoli [C.F. 00374620722] l'espropriazione definitiva degli immobili di proprietà delle ditte riportate nell'elenco "Allegato A" costituente parte integrante e sostanziale del presente decreto.

Articolo 3

Di disporre in favore del Comune di Monopoli [C.F. 00374620722] il passaggio del diritto di proprietà degli immobili individuati nell'elenco "Allegato A", dando atto che il presente decreto di esproprio è emanato entro il termine legale di scadenza dell'efficacia della pubblica utilità - dichiarata con deliberazioni di CC n. n.45 del 13/10/2022 e n.3 del 01/03/2023 – sotto la condizione sospensiva che sia successivamente notificato ed eseguito.

Articolo 4

Il presente decreto verrà notificato alle ditte proprietarie degli immobili espropriati nelle forme previste dall'art.23, comma 1, del DPR n.327/2001 e pubblicato per estratto sul Bollettino Ufficiale della Regione Puglia ai sensi dell'art.23 comma 5 del citato DPR n.327/2001, dando atto che la opposizione del terzo è proponibile entro trenta giorni successivi alla pubblicazione dell'estratto. Decorso tale termine in assenza di impugnazioni, anche per il terzo l'indennità resta fissata nella somma depositata.

Articolo 5

L'esecuzione del presente decreto, ai sensi dell'art.24 del DPR n.327/2001, ha luogo con il verbale di immissione in possesso da effettuarsi **in data 07/12/2023** secondo l'avviso e il cronoprogramma allegati al presente decreto formandone parte integrante e sostanziale.

Articolo 6

Il presente decreto comporta l'estinzione automatica di tutti gli altri diritti, reali o personali, gravanti sul bene espropriato, salvo quelli compatibili con i fini cui l'espropriazione è preordinata. Le azioni reali e personali esperibili non incidono sul procedimento espropriativo e sugli effetti del decreto di esproprio e tutti i diritti relativi agli immobili espropriati potranno essere fatti valere esclusivamente sulla indennità.

Articolo 7

Il presente provvedimento verrà registrato presso l'Agenzia delle Entrate e trascritto senza indugio presso la Conservatoria dei Registri Immobiliari territorialmente competente e presentato nelle forme di legge per la voltura catastale, ai sensi e per gli effetti dell'art. 23, commi 2 e 4, del DPR 327/2001.

Articolo 9

Il presente atto è esente da bollo in base alle leggi 21.11.1967, n.1149, 22.10.1972, n.642, art.22 della tabella allegato B) e D. Lgs. 23/2011 art.10.3 e s.m.i.

Ai sensi dell'art.3 quarto comma della L. 241/1990, si avverte che avverso il presente decreto può essere proposto – nel termine di 60 gg dalla notifica – ricorso al Tribunale Amministrativo Regionale della Puglia (art.13 D. Lgs. n.104/2010) oppure – in via alternativa, ricorso straordinario al Presidente della Repubblica, entro 120 gg dalla notificazione (DPR n.1199/1971). L'opposizione del terzo è proponibile entro trenta giorni successivi alla pubblicazione dell'estratto di cui al precedente articolo 4.

Il Dirigente A.O. IV – Ufficio Espropri
Arch. Donato Lamacchia

Città di Monopoli | via Garibaldi, 6 70043 Monopoli (BA) | P.IVA 00374620722

[CUP C61B14000690001] - Valorizzazione della costa sud dell'abitato mediante completamento del percorso promiscuo ciclo-pedonale di collegamento con le aree litoranee del lungomare via Procaccia/S. Stefano.

DECRETO DI ESPROPRIO - ALLEGATO A

nr	ditta catastale [nominativo, luogo/data nascita, residenza, C.F.]	quota p.	catasto	foglio	particella originaria	particella derivata	superficie espropriata	indennità totale
1	Castelluccia Rocco Vincenzo (omissis)	1/3	CT	29	477	618	89 MQ	300,00 €
	Dibello Vincenzo (omissis)	1/3						
	Dolla Junioralberto (omissis)	1/3						
2	Russo Luigi (omissis)	1/1	CT	29	408	620	77 MQ	1.455,00 €
					410	624	355 MQ	
3	Russo Filippo (omissis)	1/1	CT	29	411	622	488 MQ	1.645,00 €
4	Giangrande Rosa (omissis)	1/1	CT	29	596	626	109 MQ	2.817,00 €
					597	628	75 MQ	
					598	630	66 MQ	
					80	634	502 MQ	

Città di Monopoli | via Garibaldi, 6 70043 Monopoli (BA) | P.IVA 00374620722

[CUP C61B14000690001] - Valorizzazione della costa sud dell'abitato mediante completamento del percorso promiscuo ciclo-pedonale di collegamento con le aree litoranee del lungomare via Procaccia/S. Stefano.

DECRETO DI ESPROPRIO - ALLEGATO A

nr	ditta catastale [nominativo, luogo/data nascita, residenza, C.F.]	quota p.	catasto	foglio	particella originaria	particella derivata	superficie espropriata	indennità totale
5	Giangrande Angelo (omissis)	1000/1000	CT	**29**	99	**632**	137 MQ	1.495,00 €
6	Nardelli Antonio (omissis)	usufrutto 1/1	CT	**36**	153	**2310**	64 MQ	216,00 €
	D.L. Costruzioni srl (omissis)	nuda proprietà 1/1						
7	Marzà srl (omissis)	1/1	CT	**36**	2202	**2312**	28 MQ	2.686,00 €
					2199	**2314**	34 MQ	
					2200	**2316**	565 MQ	
					2209	**2318**	43 MQ	
					217	**2320**	127 MQ	

Città di Monopoli | via Garibaldi, 6 70043 Monopoli (BA) | P.IVA 00374620722

[CUP C61B14000690001] - Valorizzazione della costa sud dell'abitato mediante completamento del percorso promiscuo ciclo-pedonale di collegamento con le aree litoranee del lungomare via Procaccia/S. Stefano.

DECRETO DI ESPROPRIO - ALLEGATO A

nr	ditta catastale [nominativo, luogo/data nascita, residenza, C.F.]	quota p.	catasto	foglio	particella originaria	particella derivata	superficie espropriata	indennità totale
8	Cazzorla Mariagrazia (omissis)	3/9	CT	36	222	2322	70 MQ	421,00 €
	Moretti Alberto (omissis)	1/9						
	Moretti Carlo Alberto (omissis)	1/9			218	2325	55 MQ	
	Moretti Claudio Ciro (omissis)	1/9						
	Rotondo Antonietta (omnissis)	3/9						
9	Pasqualone Marcello (omissis)	1000/1000	CT	36	534	2324	88 MQ	297,00 €
10	De Bellis Mario (omissis)	nuda proprietà 1/1	CT	36	2291 (ex 478)	2326	630 MQ	10.311,00 €
	Mast srl (omissis)	usufrutto 1/1			2293 (ex 478)	2330	1172 MQ	
					2293 (ex 478)	2331	298 MQ	
11	De Bellis Mario (omissis)	1/1	CT	36	216	2335	167 MQ	563,00 €
	De Bellis Saverio (omissis)	usufrutto						

COMUNE DI PULSANO
Statuto comunale.

Copia informatica - COMUNE DI PULSANO - partenza - Prot. 22094/PROT del 16/11/2023 - titolo XIV

COMUNE DI PULSANO

PROVINCIA DI TARANTO

STATUTO

Approvato con deliberazione del Consiglio Comunale
n. 64 in data 07.11.2023

Copia informatica - COMUNE DI PULSANO - partenza - Prot. 22094/PROT del 16/11/2023 - titolo XIV

STATUTO COMUNALE

Sommario

Titolo I 4
PRINCIPI GENERALI 4
Articolo 1 - Il Comune. Territorio, sede, stemma, gonfalone, albo pretorio. 5
Articolo 2 - Principi fondamentali e finalità 6
Articolo 3 - Forme di garanzie per i cittadini dell'Unione europea e per gli stranieri 8
Articolo 4 – Funzioni del Comune 8
Titolo II 9
ORDINAMENTO ISTITUZIONALE DEL COMUNE 9
Articolo 5 – Organi di governo 10
Articolo 6 - Potestà regolamentare 10
Articolo 7 - Elezione e composizione 10
Art. 8 – Presidente del Consiglio 11
Articolo 9 - Attribuzioni e attività del Consiglio Comunale 11
Articolo 10 – Funzioni e poteri del Presidente del Consiglio Comunale 12
Articolo 11 - Competenze del Consiglio Comunale 12
Articolo 12 – I diritti e i poteri dei Consiglieri comunali 12
Articolo 13 – Decadenza e dimissioni dei Consiglieri 13
Articolo 14 - Commissioni permanenti 13
Articolo 15 - Commissioni di controllo e di indagine 14
Articolo 16 - Commissioni speciali 15
Articolo 17 - Commissione per le pari opportunità 15
Articolo 18 - Conferenza dei capigruppo consiliari 15
Articolo 19 - Convocazione del Consiglio Comunale 15
Articolo 20 - Adunanze consiliari 16
Articolo 21 - Linee programmatiche del Sindaco 16
Articolo 22 - Poteri di iniziativa 17
Articolo 23 – Giunta Comunale 17
Articolo 24 – Attribuzioni della Giunta Comunale 18
Articolo 25 – Funzionamento della Giunta 18
Articolo 26 – Mozione di sfiducia 19
Articolo 27 – Cessazione dalla carica di Assessore 19
Articolo 28 - Sindaco 20
Articolo 29 - Vicesindaco 20
Titolo III 22
SERVIZI COMUNALI 22
Articolo 30 – I servizi pubblici locali 23
Articolo 31 - Forme di gestione 23
Articolo 32 - Gestione in economia 23
Articolo 33 - Aziende speciali 23

Copia informatica - COMUNE DI PULSANO - partenza - Prot. 22094/PROT del 16/11/2023 - titolo XIV

STATUTO COMUNALE

Articolo 34 - Istituzioni 23
Articolo 35 - Società....24
Articolo 36 - Convenzioni 24
Articolo 37 - Consorzi 25
Articolo 38 - Accordi di programma 25
Articolo 39 - Modalità costitutive 25
Articolo 40 - Altre forme di collaborazione 25
Titolo IV 26
ORDINAMENTO DEGLI UFFICI....26
Articolo 41 - Principi generali 27
Articolo 42 - Responsabili delle strutture organizzative apicali....27
Articolo 43 - Funzioni dei responsabili delle strutture organizzative apicali 27
Articolo 44 - Incarichi dirigenziali e di alta specializzazione 27
Articolo 45 - Uffici alle dipendenze degli organi politici e di controllo interno 28
Articolo 46 - Il Segretario Comunale 28
Articolo 47 - Vicesegretario 28
Titolo V 29
ISTITUTI DI PARTECIPAZIONE....29
Articolo 48 - Libere forme associative 30
Articolo 49 - Partecipazione popolare 30
Articolo 50 - Consultazione della popolazione 30
Articolo 51 - Referendum....31
Articolo 52 - Diritto di informazione 32
Titolo VI 33
DISPOSIZIONI FINALI E TRANSITORIE....33
Articolo 53 - Revisione dello statuto 34
Articolo 54 - Disciplina transitoria e finale 34

Copia informatica - COMUNE DI PULSANO - partenza - Prot. 22094/PROT del 16/11/2023 - titolo XIV

Titolo I
PRINCIPI GENERALI

Copia informatica - COMUNE DI PULSANO - partenza - Prot. 22094/PROT del 16/11/2023 - titolo XIV

STATUTO COMUNALE

Articolo 1 - Il Comune. Territorio, sede, stemma, gonfalone, albo pretorio.

1. Il comune di Pulsano, ente locale autonomo entro l'unità della Repubblica, rappresenta la comunità locale, ne cura gli interessi e ne promuove lo sviluppo.
2. Il territorio del Comune è costituito dai terreni circoscritti alle mappe catastali nn. 1-4-5-6-7-10-16-19-20-18-17-15-14-13-8-2, confinanti:
   - a Nord con i Comuni di Taranto – Sez. A e di Faggiano;
   - a Sud con il Mare Jonio;
   - a Est con i Comuni di Taranto – Sez. C e di Faggiano;
   - a Ovest con i Comuni di Leporano e di Taranto – Sez. A
3. Il Comune di Pulsano comprende la parte del territorio nazionale risultante dal piano topografico approvato dall'Istituto di Statistica ai sensi dell'art. 9 della Legge 24.12.1954, n. 1228. La circoscrizione territoriale del Comune è costituita da Pulsano capoluogo e dal centro abitato di Marina di Pulsano.
4. La sede legale del Comune è stabilita presso il proprio Municipio ubicato in Via degli Orti, n. 37. Presso di essa si riuniscono la Giunta, il Consiglio e le Commissioni, salvo esigenze particolari, che possono vedere gli organi riuniti in altra sede, anche all'aperto.
5. Il gonfalone e lo stemma del comune sono quelli storici, con la seguente blasonatura:

   - **STEMMA:**

   Lo stemma del Comune di Pulsano è costituito da uno scudo sormontato da un'aurea corona regale. Lo scudo illustra un cielo azzurro su campo verde sul quale insistono tre fiori: un gladiolo giallo (a sinistra), un papavero rosso (a centro) ed una margherita bianca (a destra). Sul papavero volteggia un'ape. Dalla parte superiore dello scudo pendono tre ciliegie.

   - **GONFALONE:**

   Il gonfalone è costituito da un panno bianco a forma di un trapezio rettangolo. Il lato di cui all'angolo retto è frastagliato, a greca, mentre il lato obliquo, opposto, è suddiviso in cinque parti uguali dando luogo a tre greche: due laterali e una centrale. Al centro del gonfalone è posto lo stemma del Comune decorato ulteriormente, lungo i due laterali, da due fronde: una di ghianda e l'altra di mirtillo, legate verso il basso da un fiocco di nastro rosso. La corona è sormontata dalla scritta: Comune di Pulsano

   - **ALBO PRETORIO**

   Il Comune dispone, ai sensi di legge, di un Albo Pretorio on-line per la pubblicazione delle deliberazioni, delle determinazioni, delle ordinanze, dei manifesti e degli atti che devono essere portati a conoscenza del pubblico, accessibile da chiunque sul sito internet istituzionale al seguente indirizzo informatico: www.comune.pulsano.ta.it, disciplinato da apposito regolamento.

Copia informatica - COMUNE DI PULSANO - partenza - Prot. 22094/PROT del 16/11/2023 - titolo XIV

STATUTO COMUNALE

Articolo 2 - Principi fondamentali e finalità

1. Il Comune esercita le funzioni amministrative attribuite dalle leggi dello Stato e della Regione Puglia secondo il principio di sussidiarietà verticale e orizzontale, attuando forme associative con la provincia, con altri comuni ed enti pubblici ai sensi del D.Lgs. n. 267/2000.
2. Il Comune pone a fondamento delle proprie attività i principi contenuti nella Costituzione repubblicana e i valori della libertà, della solidarietà sociale, dell'uguaglianza e della pari dignità di tutti i cittadini e del rapporto democratico con gli stessi, anche attraverso adeguati strumenti di informazione, collaborazione, partecipazione e trasparenza.
3. Il Comune opera al fine di conseguire il pieno sviluppo della persona umana e l'effettiva partecipazione di tutti i cittadini all'organizzazione politica, economica, sociale e culturale del Paese.
4. Il Comune garantisce e promuove i valori sociali di cui la comunità è espressione, con particolare riferimento alla tutela~~,~~ della persona e della famiglia.
5. Il Comune riconosce e garantisce la partecipazione delle formazioni sociali nelle quali si svolge la personalità umana, sostiene il libero svolgimento della vita sociale dei gruppi, delle istituzioni della comunità locale e favorisce lo sviluppo delle associazioni democratiche.
6. Il Comune riconosce la funzione ed il ruolo dei partiti e delle organizzazioni sindacali rappresentative su base nazionale e territoriale presenti con le loro strutture organizzative.
7. Il Comune promuove la valorizzazione sociale della maternità e della paternità assicurando sostegno alla corresponsabilità dei genitori nell'impegno di cura e di educazione dei figli, anche tramite i servizi sociali e educativi.
8. Il Comune in coerenza con la Convenzione delle Nazioni Unite in materia di diritti dei bambini e dei giovani concorre a promuovere il diritto allo studio e alla formazione.
9. Il Sindaco è difensore dei bambini secondo quanto previsto dall'ordinamento UNICEF.
10. Il Comune favorisce la realizzazione delle pari opportunità tra donne e uomini, nel campo della formazione professionale e del lavoro e nella difesa e qualificazione dei servizi sociali ed educativi; promuove azioni di supporto alle donne e alla famiglia, nella creazione di nuovi strumenti di aggregazione e di tutela delle donne.
11. A tal fine armonizza gli orari dei servizi con le esigenze più generali dei cittadini.
12. Assicura la presenza di entrambi i sessi nella Giunta comunale e negli organi collegiali anche non elettivi del Comune nonché degli enti, aziende e istituzioni da esso dipendenti, nel rispetto delle formalità stabilite dalla normativa.

Copia informatica - COMUNE DI PULSANO - partenza - Prot. 22094/PROT del 16/11/2023 - titolo XIV

13. Il Comune ha la rappresentanza generale degli interessi della comunità, di cui concorre a realizzare lo sviluppo civile, sociale, economico e culturale.
14. A tali fini, in attuazione del principio di sussidiarietà orizzontale, promuovendo anche la partecipazione dei privati alla realizzazione di obiettivi di interesse generale, assume e sostiene le iniziative tese a:
    - proteggere e valorizzare il patrimonio storico, artistico e culturale;
    - proteggere e valorizzare il territorio comunale e il suo caratteristico ambiente naturale;
    - offrire la migliore ospitalità e accoglienza, con adeguati servizi e strutture, a quanti per lavoro, per studio, per turismo, transitano o permangono nel territorio del Comune;
    - promuovere le più ampie iniziative in materia di assistenza, integrazione e diritti delle persone in condizione di disabilità o disagio sociale, disciplinando l'organizzazione di propri servizi e le modalità di coordinamento con gli altri soggetti pubblici e privati operanti in questo ambito;
    - rafforzare i vincoli di solidarietà esistenti nella popolazione e affrontare i problemi di integrazione secondo i principi della tolleranza e della pari dignità umana;
    - respingere e contrastare qualunque azione che si richiami ad espressioni di razzismo e omofobismo;
    - promuovere lo sviluppo economico locale nella prospettiva di una più alta qualità di vita sociale, culturale ed ambientale, sostenendo, in particolare, una vocazione agricola innovativa, un insediamento artigianale e industriale diversificato, uno sviluppo delle attività commerciali, artigianali e turistiche e le nuove propensioni del settore terziario;
    - promuovere e sviluppare le iniziative economiche pubbliche, private, cooperative e dell'associazionismo imprenditoriale, per favorire l'occupazione e il benessere della popolazione;
    - favorire la funzione sociale della cooperazione, riconoscendone i valori di innovazione e di solidarietà;
    - sviluppare, sostenere e consolidare le attività e i servizi educativi, sociali, formativi, culturali, sportivi e ricreativi, promuovendo le più ampie collaborazioni con gli enti pubblici, i privati, le associazioni, il volontariato organizzato e individuale e le fondazioni, anche tramite l'utilizzazione di personale del Comune, con oneri a loro carico;
    - promuovere la diffusione e la qualificazione dell'istruzione e sostenere la crescita delle istituzioni scolastiche;
    - consolidare ed estendere il patrimonio dei valori di libertà, di democrazia e di pace;
    - partecipare alle associazioni nazionali e internazionali degli enti locali, promuovendo rapporti e forme di collaborazione con enti locali di altri paesi, anche al fine di cooperare alla progressiva affermazione dell'Unione europea e al superamento di barriere tra popoli e culture.

Articolo 3 - Forme di garanzie per i cittadini dell'Unione europea e per gli stranieri

1. Al fine di garantire ai cittadini dell'Unione europea e agli stranieri regolarmente soggiornanti i diritti derivanti dai principi sanciti dalla legge, il Comune riconosce le loro libere e democratiche forme associative, favorisce i rapporti con l'amministrazione e l'accesso ai pubblici servizi in condizioni di parità di trattamento con i cittadini italiani e può prevedere e disciplinare con apposito regolamento forme di consultazione e~~d~~ organismi di partecipazione alla vita pubblica locale.

Articolo 4 – Funzioni del Comune

1. Il Comune è Ente Locale autonomo e come tale dispone di autonomia statutaria, normativa, organizzativa e amministrativa nell'ambito dei principi fissati dalla legge, e di autonomia finanziaria nell'ambito dei propri statuto e regolamenti e delle leggi di coordinamento della finanza pubblica.
2. Il Comune è titolare di funzioni proprie ed esercita, inoltre, le funzioni attribuite o delegate dallo Stato e dalla Regione Puglia; concorre alla determinazione degli obiettivi contenuti nei piani e nei programmi dello Stato, della Regione Puglia e della Provincia di Taranto, e provvede, per quanto di propria competenza, alla loro specificazione ed attuazione.
3. Il Comune svolge le sue funzioni anche attraverso le attività che possono essere adeguatamente esercitate dalla autonoma iniziativa dei cittadini e delle loro formazioni sociali.

Copia informatica - COMUNE DI PULSANO - partenza - Prot. 22094/PROT del 16/11/2023 - titolo XIV

Titolo II

ORDINAMENTO ISTITUZIONALE DEL COMUNE

Copia informatica - COMUNE DI PULSANO - partenza - Prot. 22094/PROT del 16/11/2023 - titolo XIV

Copia informatica - COMUNE DI PULSANO - partenza - Prot. 22094/PROT del 16/11/2023 - titolo XIV

STATUTO COMUNALE

CAPO I
ORGANI ISTITUZIONALI

Articolo 5 – Organi di governo

1. Sono organi di governo istituzionali del Comune: il Consiglio, la Giunta e il Sindaco

Articolo 6 - Potestà regolamentare

1. Nel rispetto dei principi fissati dalla legge, l'organizzazione del Comune è disciplinata da regolamenti nel rispetto delle norme statutarie.
2. La disciplina dell'organizzazione, dello svolgimento e della gestione delle funzioni del Comune è riservata alla potestà regolamentare dell'ente locale, nell'ambito della legislazione dello Stato e della Regione, che ne assicura i requisiti minimi di uniformità, secondo le rispettive competenze, conformemente a quanto previsto dagli articoli 114, 117, sesto comma, e 118 della Costituzione.
3. I regolamenti sono approvati dall'organo di governo competente ed entrano in vigore alla data di esecutività dell'atto deliberativo con cui sono approvati, salva diversa previsione nell'atto deliberativo stesso.

CAPO II
IL CONSIGLIO COMUNALE

Articolo 7 - Elezione e composizione

1. Il Consiglio Comunale è dotato di autonomia funzionale ed organizzativa. Nel regolamento sono stabilite le modalità con cui vengono forniti al Consiglio servizi, attrezzature e risorse finanziarie.
2. La composizione, l'elezione e la durata in carica del Consiglio Comunale, le cause di ineleggibilità, di incompatibilità e di decadenza dei consiglieri comunali sono stabilite dalla legge.
3. Il Consiglio rimane in carica sino alla elezione del nuovo, limitandosi, dopo la pubblicazione del decreto di indizione dei comizi elettorali, ad adottare atti urgenti ed improrogabili.
4. Le dimissioni dalla carica di Consigliere, indirizzate al Consiglio, sono presentate personalmente e assunte immediatamente al protocollo del Comune nell'ordine temporale di presentazione. Le dimissioni non presentate personalmente devono essere autenticate e inoltrate al protocollo il tramite di persona delegata con atto autenticato in data non anteriore a cinque giorni. Esse sono irrevocabili, non necessitano di presa d'atto e sono immediatamente efficaci. Il Consiglio entro e non oltre dieci giorni deve procedere alla surroga dei consiglieri dimissionari, con separate

deliberazioni, seguendo l'ordine di presentazione delle dimissioni quale risulta dal protocollo.

5. I casi di sospensione o di scioglimento del Consiglio sono stabiliti dalla legge.
6. Sono istituite le figure del Presidente e del Vicepresidente del Consiglio Comunale.
7. La prima seduta del Consiglio è convocata e presieduta dal Sindaco entro il termine perentorio di dieci giorni dalla proclamazione e deve tenersi entro dieci giorni dalla convocazione.

Art. 8 – Presidente del Consiglio

1. Il Consiglio Comunale subito dopo aver provveduto alla convalida degli eletti, elegge nel suo seno il Presidente e il Vicepresidente con separate votazioni palesi a maggioranza dei 2/3 dei Consiglieri assegnati.
2. Qualora nessun Consigliere raggiunga la maggioranza richiesta dal 1° comma si procede nella stessa seduta a due ulteriori separate votazione per le quali è sufficiente il raggiungimento della maggioranza assoluta dei Consiglieri assegnati.
3. In caso di assenza o impedimento del Presidente e del Vicepresidente le funzioni vengono assunte dal Consigliere Anziano. È consigliere anziano colui che ha ottenuto la maggior cifra individuale ai sensi dell'art. 73 del D.Lgs. 267/2000, con esclusione del Sindaco neoeletto e dei candidati alla carica di Sindaco proclamati consiglieri, ai sensi del comma 11 del medesimo art. 73 del D.Lgs. 267/2000.
4. Dal momento dell'accettazione, i Consiglieri Comunali eletti Presidente e Vicepresidente non possono più svolgere per il Comune le funzioni di Assessore e capogruppo.

Articolo 9 - Attribuzioni e attività del Consiglio Comunale

1. Il Consiglio Comunale è l'organo di indirizzo e di controllo politico-amministrativo. Adotta gli atti di sua competenza previsti dalla legge.
2. Il Consiglio Comunale conforma l'azione complessiva dell'ente ai principi di pubblicità, trasparenza, legalità, imparzialità e corretta gestione amministrativa nell'esclusivo interesse della collettività locale.
3. Il Consiglio Comunale ispira la propria azione al principio di solidarietà e di civile convivenza.
4. Per l'esercizio delle funzioni di indirizzo politico-amministrativo, il Consiglio può disporre, per il tramite anche delle commissioni consiliari competenti, consultazioni con le associazioni economiche, sindacali, culturali e di volontariato.
5. Gli atti fondamentali del Consiglio Comunale devono contenere l'indicazione degli obiettivi da raggiungere, nonché delle risorse e degli strumenti necessari.
6. Nell'esercizio delle funzioni di controllo politico-amministrativo, il Consiglio Comunale può

Copia informatica - COMUNE DI PULSANO - partenza - Prot. 22094/PROT del 16/11/2023 - titolo XIV

istituire commissioni d'indagine sul funzionamento dell'ente.

7. Il Consiglio Comunale può incaricare uno o più consiglieri a riferire su specifiche materie o argomenti in occasioni determinate e su mandato temporaneo, ed in tale ambito può attribuire ad una donna consigliere di riferire in materia di pari opportunità.
8. Il Consiglio Comunale delibera il proprio regolamento interno a maggioranza assoluta dei consiglieri assegnati al Comune.

Articolo 10 – Funzioni e poteri del Presidente del Consiglio Comunale

1. Il Presidente del Consiglio Comunale:
   - convoca il Consiglio Comunale, fissando la data della riunione entro venti giorni dalla richiesta del Sindaco o di almeno un quinto dei Consiglieri in carica, inserendo all'ordine del giorno le questioni richieste;
   - dirige i lavori e le attività del Consiglio, disciplinando la discussione degli argomenti all'ordine del giorno;
   - firma insieme al Segretario Generale i verbali della seduta;
   - convoca e presiede la Conferenza dei Capigruppo Consiliari;
   - insedia le Commissioni consiliari e vigila sul loro regolare funzionamento;
   - assicura adeguata e preventiva informazione ai gruppi consiliari e ai singoli consiglieri sugli argomenti sottoposti al Consiglio Comunale;
   - per il raggiungimento dei compiti assegnati al Presidente vengono attribuiti con il Regolamento beni e risorse adeguate al conseguimento dei fini istituzionali;
   - vigila sul corretto rispetto degli indirizzi di governo approvati dal Consiglio Comunale

Articolo 11 - Competenze del Consiglio Comunale

1. Competono a Consiglio Comunale le funzioni di indirizzo e di controllo politico-amministrativo e l'adozione degli atti stabiliti dalla legge e, segnatamente, gli atti fondamentali previsti dall'art. 42, comma 2, D. Lgs. n. 267/2000.
2. Le deliberazioni del Consiglio Comunale nelle materie di propria competenza che si concretizzeranno in un rapporto contrattuale dispongono anche dell'autorizzazione a contrattare con l'indicazione di tutti gli elementi e gli indirizzi ritenuti essenziali o prescritti dalla legge.

Articolo 12 – I diritti e i poteri dei Consiglieri comunali

1. I consiglieri comunali rappresentano la comunità ed esercitano le loro funzioni senza vincolo di mandato.
2. I consiglieri, al fine di esercitare il proprio mandato, secondo le procedure e le modalità stabilite

Copia informatica - COMUNE DI PULSANO - partenza - Prot. 22094/PROT del 16/11/2023 - titolo XIV

dal regolamento, hanno diritto di:

a) iniziativa su ogni questione sottoposta alla deliberazione del Consiglio;
b) presentare, interrogazioni, mozioni e ordini del giorno. Le modalità di presentazione di tali atti e delle relative risposte sono disciplinate dal regolamento consiliare.
c) accesso come prevede la legge.

3. I consiglieri comunali non sono tenuti a specificare i motivi della richiesta di accesso agli atti, né l'interesse alla stessa. Il consigliere è obbligato al segreto d'ufficio riguardo a tutte le notizie, le informazioni e gli atti di cui viene in possesso nell'espletamento del suo mandato nonché alla riservatezza dei dati personali di terzi di cui viene a conoscenza ai sensi del Regolamento UE n. 679/2016 e del D.Lgs. n. 196/2003. In nessun caso il consigliere potrà far uso privato delle notizie e dei documenti acquisiti. Non possono essere oggetto dell'accesso i soli atti sottratti per espressa indicazione di legge ovvero per effetto di una temporanea e motivata dichiarazione del Sindaco a norma di regolamento.
4. I consiglieri comunali hanno diritto a percepire, nei limiti fissati dalla legge, un gettone di presenza per la partecipazione a consigli e commissioni.

Articolo 13 – Decadenza e dimissioni dei Consiglieri

1. Ferme le ipotesi previste dalla legge di decadenza dei consiglieri comunali per cause di incandidabilità, incompatibilità e ineleggibilità, il Consigliere Comunale che non partecipi a tre sedute consecutive del Consiglio Comunale, senza aver giustificato i motivi dell'assenza, decade dalla carica.
2. La decadenza di cui al precedente comma può essere promossa d'ufficio oppure su iniziativa di qualsiasi elettore del Comune. Essa è pronunciata dal Consiglio Comunale almeno dieci giorni dopo l'avvenuta notifica della relativa proposta. Questa è discussa in seduta pubblica e votata a scrutinio palese per appello nominale. Si dà per approvata quando riporta il voto favorevole della maggioranza assoluta dei consiglieri assegnati al Comune.

Articolo 14 - Commissioni permanenti

1. Il Consiglio Comunale istituisce nel proprio seno commissioni permanenti per settori organici di materie, con funzioni preparatorie e referenti sulle proposte di deliberazioni da sottoporre all'esame Consiglio.
2. Le commissioni esercitano le competenze loro attribuite anche in ordine all'attività svolta dalle aziende comunali e dagli enti dipendenti o partecipati dal comune.
3. Le commissioni hanno altresì funzioni consultive e propositive e sono composte da soli consiglieri

Copia informatica - COMUNE DI PULSANO - partenza - Prot. 22094/PROT del 16/11/2023 - titolo XIV

comunali, con criteri idonei a garantire, a norma di regolamento, la proporzionalità e la rappresentanza di tutti dei rispettivi gruppi.

4. Possono partecipare con diritto di parola, di proposta e di emendamento, al lavoro delle commissioni permanenti tutti i consiglieri che ne facciano parte nonché il Sindaco e gli Assessori.
5. Il numero, la composizione e le norme di funzionamento delle commissioni sono disciplinati dal regolamento.
6. Lo stesso regolamento indicherà le materie da sottoporre all'esame preventivo delle commissioni.
7. Le sedute delle commissioni sono pubbliche, tranne i casi previsti dal regolamento.
8. Le commissioni riferiscono al Consiglio Comunale nel termine massimo di venti giorni dall'assegnazione delle proposte, dopo di che l'argomento viene comunque iscritto all'ordine del giorno del Consiglio Comunale.
9. Nei casi urgenti, a richiesta della Giunta, sentita la conferenza dei capigruppo, il termine può essere abbreviato, secondo le modalità previste dal regolamento.
10. Alle commissioni può essere affidato, sentita la conferenza dei capigruppo, il compito di redigere il testo di provvedimenti, anche di natura regolamentare, che possono essere sottoposti alla votazione del Consiglio.
11. Le Commissioni hanno diritto di ottenere l'intervento alle proprie riunioni del Sindaco, degli Assessori, dei responsabili dei servizi, delle aziende e degli enti collegati. Possono altresì invitare ai propri lavori persone esterne all'amministrazione, la cui competenza sia ritenuta utile in relazione all'argomento da trattare, purché non comportino spese per il Comune.
12. Le commissioni possono tenere udienze conoscitive per approfondire determinati argomenti.

Articolo 15 - Commissioni di controllo e di indagine

1. Il Consiglio Comunale può istituire, ai sensi e per gli effetti dell'art. 44 del D. Lgs. n. 267/2000, con apposita deliberazione adottata a maggioranza assoluta dei componenti del Consiglio e su proposta di almeno un terzo dei consiglieri assegnati al comune, escludendo dal computo il Sindaco, commissioni temporanee o speciali per fini di controllo, di garanzia o di indagine sull'attività dell'amministrazione comunale. Dette commissioni sono composte solo dai consiglieri comunali, uno per ogni gruppo consiliare.
2. La presidenza di ciascuna commissione è attribuita a un consigliere appartenente ai gruppi di opposizione.
3. Il funzionamento, l'oggetto e la durata delle commissioni sono disciplinati con l'atto deliberativo che le istituisce.

Copia informatica - COMUNE DI PULSANO - partenza - Prot. 22094/PROT del 16/11/2023 - titolo XIV

Copia informatica - COMUNE DI PULSANO - partenza - Prot. 22094/PROT del 16/11/2023 - titolo XIV

Articolo 16 - Commissioni speciali

1. Il Consiglio Comunale può istituire commissioni temporanee per analizzare, studiare e formulare pareri e proposte o riferire in merito ad un fatto od un accadimento di cui il Consiglio Comunale ha necessità di particolari conoscenze.
2. La composizione, il funzionamento, la disciplina dell'attività di tali commissioni è quella prevista per le commissioni permanenti.
3. Il Consiglio Comunale all'atto dell'istituzione di tali commissioni ne stabilisce l'oggetto, l'ambito di attività e la durata.

Articolo 17 - Commissione per le pari opportunità

1. Il Comune istituisce la commissione per le pari opportunità.
2. La composizione, il funzionamento e l'ambito di attività della predetta commissione verranno disciplinati da apposito regolamento.

Articolo 18 - Conferenza dei capigruppo consiliari

1. I Consiglieri Comunali si costituiscono in gruppi, secondo quanto previsto dal regolamento del Consiglio Comunale.
2. I capigruppo consiliari e il Presidente del Consiglio costituiscono l'organismo denominato "conferenza dei capigruppo".
3. La conferenza è presieduta dal Presidente del Consiglio o da chi legalmente lo sostituisce.
4. Le competenze e le modalità funzionali della conferenza sono stabilite dall'apposito regolamento consiliare.

Articolo 19 - Convocazione del Consiglio Comunale

1. Il Consiglio Comunale si riunisce con convocazione effettuata dal Presidente del Consiglio mediante avviso scritto, contenente l'ordine del giorno, da trasmettere ai singoli consiglieri comunali, nei modi e nei termini previsti dal regolamento.
2. Per gli argomenti urgenti, esplicitamente evidenziati, la convocazione avviene con avviso scritto da trasmettere ai consiglieri almeno 24 ore libere prima della seduta.
3. Il deposito degli atti relativi agli argomenti iscritti all'ordine del giorno del Consiglio comunale avviene contestualmente all'invio dell'avviso di convocazione ai consiglieri.
4. Il Presidente del Consiglio è tenuto a riunire il Consiglio in un termine non superiore a venti giorni, quando lo richieda il Sindaco o un quinto dei consiglieri, inserendo all'ordine del giorno le questioni da trattare.

Copia informatica - COMUNE DI PULSANO - partenza - Prot. 22094/PROT del 16/11/2023 - titolo XIV

Articolo 20 - Adunanze consiliari

1. Il Consiglio Comunale è presieduto dal Presidente del Consiglio o, in caso di sua assenza o impedimento, dal Vicepresidente o, in caso di sua assenza o impedimento anche di quest'ultimo, dal Consigliere anziano.
2. L'ordine dei lavori del Consiglio è predisposto dal Presidente del Consiglio, secondo le modalità stabilite dal regolamento.
3. Salvo i casi previsti dalla legge, dallo statuto e dal regolamento, le sedute del Consiglio sono pubbliche.
4. Per la validità delle sedute occorre la presenza di almeno un terzo dei consiglieri assegnati al comune, arrotondato aritmeticamente, senza computare il Sindaco.
5. La prima seduta del Consiglio Comunale è convocata dal Sindaco entro dieci giorni dalla proclamazione dei risultati elettorali e deve tenersi entro il termine di dieci giorni dalla convocazione; la seduta è presieduta dal Sindaco sino alla nomina del Presidente. In caso di inosservanza dell'obbligo di convocazione, provvede in via sostitutiva il Prefetto.
6. Nella prima seduta il Consiglio Comunale provvede alla verifica delle condizioni di candidabilità, eleggibilità e compatibilità previste dalla legge e alla convalida dei Consiglieri;
7. Le deliberazioni del Consiglio Comunale sono assunte, di regola, con voto palese. Sono assunte a scrutinio segreto le deliberazioni concernenti persone quando vengono effettuati apprezzamenti o valutazioni sulle qualità soggettive di una persona o sull'azione da questi svolta.
8. Il Sindaco presta davanti al Consiglio, nella seduta di insediamento, il giuramento di osservare lealmente la costituzione italiana.

Articolo 21 - Linee programmatiche del Sindaco

1. Entro il termine di giorni 60 decorrenti dalla seduta di insediamento, il Sindaco, sentita la Giunta Comunale, presenta al Consiglio le linee programmatiche relative alle azioni e ai progetti da realizzare nel corso del mandato, sulle quali si effettua dibattito senza espressione di voto.
2. Il Consiglio, con periodicità annuale, partecipa alla definizione, all'adeguamento e alla verifica dell'attuazione delle linee programmatiche.

Articolo 22 - Poteri di iniziativa

1. L'iniziativa delle proposte da sottoporre all'esame del Consiglio spetta alla Giunta, al Sindaco e ai singoli consiglieri in conformità al presente statuto e secondo le modalità stabilite dal regolamento consiliare.
2. Alla Giunta spetta in via esclusiva il compito di proporre al Consiglio, per l'adozione, gli schemi

dei bilanci annuali e pluriennali e del conto consuntivo, nonché delle relazioni di accompagnamento.

3. Le proposte concernenti deliberazioni, aventi efficacia di atti amministrativi, sono presentate per iscritto e devono indicare i mezzi per far fronte alle spese eventualmente previste. Esse sono di norma assegnate all'esame della commissione consiliare competente e per essere sottoposte alla votazione del Consiglio, devono essere accompagnate dai pareri e dalle attestazioni richieste dalla legge in relazione alla natura del provvedimento da adottare.

Copia informatica - COMUNE DI PULSANO - partenza - Prot. 22094/PROT del 16/11/2023 - titolo XIV

Capo III
LA GIUNTA COMUNALE

Articolo 23 – Giunta Comunale

1. La Giunta è composta dal Sindaco, che la presiede, e da un numero di Assessori non superiore a quanto previsto dalla normativa vigente in relazione alla popolazione residente.
2. Il Sindaco determina il numero dei componenti della Giunta comunale, sulla base delle proprie valutazioni politico-amministrative.
3. Possono essere nominati Assessori persone non consiglieri in possesso dei requisiti di candidabilità. compatibilità ed eleggibilità alla carica di consigliere comunale. La Giunta verifica la presenza dei requisiti di candidabilità, eleggibilità e compatibilità degli Assessori.
4. Il Sindaco, al fine di stabilire condizioni di pari opportunità, promuove la presenza paritaria di Assessori di entrambi i sessi nella Giunta. Laddove ciò non sia possibile, il Sindaco può procedere alla nomina di assessori esterni al fine di garantire e riequilibrare la parità di genere nell'ambito della Giunta. Nel caso in cui la preventiva e necessaria attività istruttoria preordinata ad acquisire la disponibilità dello svolgimento delle funzioni assessorili da parte di persone esterne alla Giunta si concluda con esito negativo, vista anche la natura fiduciaria dell'incarico, il Sindaco rende note al Consiglio Comunale le motivazioni circa la mancata applicabilità del principio di pari opportunità.
5. Per gli Assessori non consiglieri vigono le norme sull'incandidabilità, sull'ineleggibilità e sull'incompatibilità valevoli per i consiglieri comunali.
6. Gli Assessori non consiglieri hanno gli stessi diritti e i medesimi doveri degli Assessori scelti in seno al Consiglio.
7. Essi partecipano ai lavori del Consiglio senza diritto di voto e senza concorrere a determinare il quorum per la validità delle adunanze.

8. Il Sindaco nomina i componenti della Giunta e ne dà comunicazione al Consiglio Comunale nella seduta di insediamento ovvero nella prima seduta utile.

Articolo 24 – Attribuzioni della Giunta Comunale

1. La Giunta collabora col Sindaco nell'attuazione degli indirizzi generali adottati dal Consiglio comunale, orientando a tal fine l'azione degli apparati amministrativi; essa riferisce annualmente o quando lo ritenga necessario sulla propria attività al Consiglio e quando lo richieda il Consiglio stesso.
2. Il Sindaco affida ai singoli Assessori il compito politico di sovrintendere a determinati ambiti di amministrazione o a specifici progetti, al fine di dare impulso all'attività degli uffici secondo gli indirizzi stabiliti dagli organi di governo del comune.
3. L'esercizio da parte degli Assessori dei compiti loro attribuiti avviene nel rispetto delle competenze gestionali dei responsabili dei servizi e del carattere unitario della struttura organizzativa.
4. La Giunta adotta gli atti di governo che non siano dalla legge o dal presente statuto direttamente attribuiti alla competenza del Consiglio e del Sindaco. Fra tali atti rientrano quelli riguardanti la promozione e la resistenza in giudizio, nonché il potere di conciliare e di transigere una lite.
5. Le deliberazioni della Giunta Comunale nelle materie di propria competenza, che concretizzano un rapporto contrattuale, dispongono anche l'autorizzazione a contrattare con l'indicazione di tutti gli elementi prescritti dalla legge.

Articolo 25 – Funzionamento della Giunta

1. La Giunta comunale è convocata con avviso scritto su richiesta del Sindaco che stabilisce anche l'ordine del giorno delle sedute e i rispettivi relatori. Per i casi di urgenza la convocazione può avvenire anche senza le summenzionate formalità.
2. Le sedute non sono pubbliche e sono valide e atte a deliberare comunque con la metà più uno dei componenti e a maggioranza assoluta dei voti.
3. Il Sindaco può ammettere alle sedute persone non appartenenti al collegio, durante la trattazione di specifici argomenti.
4. Alle sedute della Giunta partecipa il Segretario Comunale. Il segretario ha compiti consultivi, referenti e di assistenza e redige il processo verbale della seduta.
5. La Giunta adotta le proprie deliberazioni su proposta del Sindaco o dei singoli Assessori. Ogni proposta di deliberazione è accompagnata dai pareri previsti dalla legge.
6. Le deliberazioni della Giunta Comunale sono assunte, di regola, con voto palese. Sono assunte a

Copia informatica - COMUNE DI PULSANO - partenza - Prot. 22094/PROT del 16/11/2023 - titolo XIV

scrutinio segreto le deliberazioni concernenti persone quando vengono effettuati apprezzamenti o valutazioni sulle qualità soggettive di una persona o sull'azione da questi svolta.

7. Il verbale delle deliberazioni della Giunta è firmato dal Sindaco e dal Segretario Comunale. ~~Esse~~ L'elenco delle deliberazioni è comunicato ai capigruppo consiliari, sui rispettivi indirizzi informatici istituzionali, all'atto della pubblicazione all'albo pretorio.

Articolo 26 – Mozione di sfiducia

1. Il Sindaco e la Giunta cessano dalla carica in caso di approvazione di una mozione di sfiducia, votata per appello nominale dalla maggioranza assoluta dei componenti il Consiglio Comunale.
2. La mozione di sfiducia deve essere motivata e sottoscritta da almeno due quinti dei Consiglieri assegnati, senza computare a tal fine il Sindaco, e viene messa in discussione non prima di dieci giorni e non oltre trenta giorni dalla sua presentazione. Se la mozione viene approvata le autorità competenti procedono allo scioglimento del Consiglio e alla nomina di un Commissario per la provvisoria amministrazione del Comune.

Articolo 27 – Cessazione dalla carica di Assessore

1. Le dimissioni da Assessore sono presentate, per iscritto, al Sindaco, non necessitano di presa d'atto e diventano efficaci non appena sono assunte al protocollo generale del Comune.
2. Il Sindaco può revocare uno o più Assessori dandone motivata comunicazione al Consiglio.
3. Alla sostituzione degli Assessori decaduti, dimissionari, revocati, sospesi o cessati dall'ufficio per altra causa, provvede il Sindaco, il quale ne dà comunicazione, nella prima seduta utile, al Consiglio.

Copia informatica - COMUNE DI PULSANO - partenza - Prot. 22094/PROT del 16/11/2023 - titolo XIV

CAPO IV
IL SINDACO

Articolo 28 - Sindaco

1. Il Sindaco è il capo dell'amministrazione comunale ed esercita tutte le funzioni attribuitegli dalla legge.
2. Egli è il rappresentante legale del Comune, anche in giudizio sia come attore sia come convenuto, previa autorizzazione della Giunta, ed è l'organo responsabile dell'amministrazione.
3. In tale veste impartisce direttive al Segretario Comunale, ai responsabili delle strutture

organizzative apicali, ai responsabili degli uffici dei servizi, in ordine agli indirizzi amministrativi e gestionali.

4. Sovrintende alle verifiche di risultato connesse al funzionamento dei servizi comunali.
5. Sovrintende altresì all'espletamento delle funzioni statali attribuite al Comune.
6. Egli ha inoltre competenza e potere di indirizzo, di vigilanza e di controllo sull'attività degli Assessori e delle strutture gestionali amministrative.
7. In particolare, il Sindaco:
   - dirige e coordina l'attività politica e amministrativa del comune, nonché l'attività della Giunta e dei singoli Assessori;
   - può delegare le sue funzioni o parte di esse ai singoli Assessori;
   - può incaricare singoli consiglieri comunali di curare determinate materie o specifici argomenti di competenza del Comune;
   - può delegare ai responsabili dei servizi del Comune il compimento di singoli atti;
   - sovrintende al Corpo di Polizia Municipale;
   - determina gli orari di apertura al pubblico degli uffici comunali e coordina, sulla base degli indirizzi espressi dal Consiglio Comunale, gli orari degli esercizi commerciali dei servizi pubblici e gli uffici periferici delle Amministrazioni Pubbliche, al fine di armonizzare l'espletamento dei servizi pubblici alle esigenze della utenza;
   - indice i referendum previsti dal successivo articolo 53 del presente Statuto e convoca i relativi comizi elettorali;
   - adotta le ordinanze nelle materie indicate nell'art. 54 commi 1 e 4, del D. Lgs. 18 agosto 2000,
   - n. 267, le ordinanze contingibili ed urgenti previste dalla legge e le ordinanze ordinarie aventi contenuto generale ed astratto non rientranti nella competenza gestionale dei responsabili dei servizi.
   - promuove la conclusione degli accordi di programma, ai sensi di legge.

Copia informatica - COMUNE DI PULSANO - partenza - Prot. 22094/PROT del 16/11/2023 - titolo XIV

Articolo 29 - Vicesindaco

1. Il Sindaco nomina fra gli Assessori un Vicesindaco, che lo sostituisce ad ogni effetto nella funzione, in caso di sua assenza o impedimento.
2. In assenza di entrambi, assume le funzioni l'Assessore più anziano di età.

Titolo III

SERVIZI COMUNALI

Copia informatica - COMUNE DI PULSANO - partenza - Prot. 22094/PROT del 16/11/2023 - titolo XIV

Copia informatica - COMUNE DI PULSANO - partenza - Prot. 22094/PROT del 16/11/2023 - titolo XIV

Articolo 30 – I servizi pubblici locali

1. Il Comune, nell'ambito delle proprie competenze, provvede alla gestione dei servizi pubblici, che abbiano per oggetto la produzione di beni e l'attività rivolta a realizzare fini sociali e a promuovere lo sviluppo economico e civile della comunità locale.
2. I servizi riservati in via esclusiva al Comune sono stabiliti dalla legge.
3. Il Comune può gestire i servizi pubblici in economia, in concessione a terzi, a mezzo di azienda speciale, a mezzo di istituzione, a mezzo di società di capitali.

Articolo 31 - Forme di gestione

1. Per la gestione delle reti e l'erogazione dei servizi pubblici locali di rilevanza economica, trovano applicazione le disposizioni di legge vigenti.
2. L'affidamento della gestione dei servizi pubblici locali potrà avvenire mediante:
   - gara ad evidenza pubblica in applicazione delle norme inerenti gli appalti o le concessioni di servizi;
   - affidamento a società a capitale misto pubblico e privato con procedura di gara per la scelta del socio privato a cui attribuire specifici compiti operativi connessi alla gestione del servizio (procedura cd. a doppio oggetto).
3. È consentita la gestione in economia nei casi previsti nel successivo art. 32, comma 2.
4. Il Comune può procedere all'affidamento diretto dei servizi culturali e del tempo libero anche ad associazioni, istituzioni e fondazioni dallo stesso costituite o partecipate.

Articolo 32 - Gestione in economia

1. L'organizzazione e l'esercizio di servizi in economia sono disciplinati da appositi regolamenti.
2. La gestione in economia riguarda servizi per i quali, per le modeste dimensioni o per le caratteristiche del servizio, non sia opportuno procedere ad affidamento mediante gara.

Articolo 33 - Aziende speciali

1. Per la gestione anche di più servizi, il Consiglio comunale può deliberare la costituzione di un'azienda speciale, dotata di personalità giuridica e di autonomia imprenditoriale, approvandone lo statuto.
2. Sono organi dell'azienda il Consiglio di amministrazione, il Presidente e il direttore:
   a) il Consiglio di amministrazione è nominato dal Sindaco fra coloro che, eleggibili a Consigliere Comunale, hanno una speciale competenza tecnica e amministrativa per studi compiuti, per funzioni espletate presso aziende pubbliche o private o per uffici ricoperti. La composizione

numerica è stabilita dallo statuto aziendale, in numero non superiore a quello fissato dalla legge, assicurando la presenza di entrambi i sessi;

b) il Presidente è nominato dal Sindaco e deve possedere gli stessi requisiti previsti dalla precedente lettera a).

3. Al Direttore Generale è attribuita la direzione gestionale dell'azienda, con la conseguente responsabilità. Lo statuto dell'azienda disciplina le condizioni e le modalità per l'affidamento dell'incarico, con contratto a tempo determinato, a persona dotata della necessaria professionalità.
4. Non possono essere nominati membri del Consiglio di amministrazione i componenti della Giunta e del Consiglio Comunale, i soggetti già rappresentanti il Comune presso altri enti, aziende, istituzioni e società, coloro che sono in lite con l'azienda nonché i titolari, i soci limitatamente responsabili, gli amministratori, i dipendenti con poteri di rappresentanza e di coordinamento di imprese esercenti attività concorrenti o comunque connesse ai servizi dell'azienda speciale.
5. Il Sindaco, anche su richiesta motivata del Consiglio Comunale, approvata a maggioranza assoluta dei consiglieri assegnati, revoca il Presidente ed il Consiglio di amministrazione e, contemporaneamente, nomina i successori. Le dimissioni del Presidente dell'azienda o di oltre metà dei membri effettivi del Consiglio di amministrazione comporta la decadenza dell'intero Consiglio di amministrazione con effetto dalla nomina del nuovo Consiglio.
6. L'ordinamento dell'azienda speciale è disciplinato dallo statuto ed approvato dal Consiglio Comunale, a maggioranza assoluta dei consiglieri assegnati al comune.
7. L'organizzazione ed il funzionamento sono disciplinati dall'azienda stessa, con suo regolamento.
8. L'azienda informa la propria attività a criteri di efficacia, efficienza ed economicità ed ha l'obbligo del pareggio fra i costi ed i ricavi, compresi i trasferimenti.
9. Il Comune conferisce il capitale di dotazione, determina le finalità e gli indirizzi, approva gli atti fondamentali, esercita la vigilanza, verifica il risultato della gestione e provvede alla copertura degli eventuali costi sociali.
10. Lo Statuto dell'azienda speciale prevede un apposito organo di revisione dei conti e forme autonome di verifica della gestione.

Articolo 34 - Istituzioni

1. Per la gestione dei servizi sociali, culturali e turistici il Consiglio comunale può costituire apposite istituzioni, organismi strumentali del Comune, dotati di sola autonomia gestionale.

Copia informatica - COMUNE DI PULSANO - partenza - Prot. 22094/PROT del 16/11/2023 - titolo XIV

2. Sono organi delle istituzioni il Consiglio di amministrazione, il Presidente ed il direttore. Il numero dei componenti del Consiglio di amministrazione è stabilito con l'atto istitutivo dal Consiglio comunale, nel rispetto delle vigenti disposizioni di legge.
3. Per la nomina e la revoca del Presidente e del Consiglio di amministrazione si applicano le disposizioni previste dall'art. 33 per le aziende speciali.
4. Il direttore generale dell'istituzione è l'organo al quale è attribuita la direzione gestionale dell'istituzione, con la conseguente responsabilità; è nominato dall'organo competente.
5. L'ordinamento e il funzionamento delle istituzioni sono stabiliti dal presente statuto e dai regolamenti comunali. Le istituzioni perseguono, nella loro attività, criteri di efficacia, efficienza ed economicità e hanno l'obbligo del pareggio della gestione finanziaria, assicurato attraverso l'equilibrio fra costi e ricavi, compresi i trasferimenti.
6. Il Consiglio comunale stabilisce i mezzi finanziari e le strutture assegnate alle istituzioni; ne determina le finalità e gli indirizzi, approva gli atti fondamentali; esercita la vigilanza e verifica i risultati della gestione; provvede alla copertura degli eventuali costi sociali.
7. L'organo di revisione economico-finanziaria del Comune esercita le sue funzioni, anche nei confronti delle istituzioni.

Articolo 35 - Società

1. Al fine di tutelare la concorrenza e il mercato non possono essere costituite società aventi ad oggetto attività di produzione di beni e servizi non strettamente necessarie per il perseguimento delle proprie finalità istituzionali, né assumere o mantenere direttamente o indirettamente partecipazioni, anche di minoranza, in tali società. È sempre ammessa la costituzione di società che producono servizi di interesse generale e l'assunzione di partecipazioni in tali società.

Articolo 36 - Convenzioni

1. Il Comune può stipulare convenzioni, ai sensi di legge, con altri enti locali per la gestione di determinati servizi e funzioni di comune interesse.
2. Le convenzioni stabiliscono i fini, la durata e le forme di consultazione fra gli enti, i rapporti finanziari e i reciproci obblighi e garanzie, nonché le forme dell'indirizzo e del controllo di competenza del Consiglio Comunale.

Copia informatica - COMUNE DI PULSANO - partenza - Prot. 22094/PROT del 16/11/2023 - titolo XIV

Articolo 37 - Consorzi

1. Il Comune può costituire, ai sensi di legge, con la provincia e con altri comuni, consorzi per la gestione di uno o più servizi socio-assistenziali.

Articolo 38 - Accordi di programma

1. Il Comune per la definizione e l'attuazione di opere, interventi o programmi di intervento di interesse comunale che richiedano l'azione integrata e coordinata con la Provincia, la Regione, l'amministrazione statale o altri soggetti pubblici, può stipulare accordi di programma per assicurare il coordinamento delle azioni e per determinare i tempi di attuazione degli interventi, le modalità, il finanziamento e ogni altro connesso adempimento.

Articolo 39 - Modalità costitutive

1. Il Consiglio Comunale delibera la costituzione di aziende speciali e di istituzioni, la costituzione o la partecipazione in una società di capitali con la maggioranza assoluta dei voti dei consiglieri assegnati al Comune.

Articolo 40 - Altre forme di collaborazione

1. Il Comune per lo svolgimento di funzioni, attività o per la realizzazione di opere e di interventi a beneficio della collettività amministrata, può concludere accordi con altri soggetti pubblici o privati, o con organismi o forme associative di cittadini cointeressati.
2. L'accordo indicherà il ruolo, le competenze, gli obblighi e gli oneri a carico delle parti.
3. Nell'attuazione delle funzioni ed attività previste dall'accordo i soggetti partecipanti debbono rispettare le disposizioni e le prescrizioni stabilite dalla legge.

Copia informatica - COMUNE DI PULSANO - partenza - Prot. 22094/PROT del 16/11/2023 - titolo XIV

Titolo IV

ORDINAMENTO DEGLI UFFICI

Copia informatica - COMUNE DI PULSANO - partenza - Prot. 22094/PROT del 16/11/2023 - titolo XIV

Copia informatica - COMUNE DI PULSANO - partenza - Prot. 22094/PROT del 16/11/2023 - titolo XIV

Articolo 41 - Principi generali

1. Il comune disciplina, con appositi atti, nell'ambito della propria autonomia normativa e organizzativa, la dotazione organica del personale e, in conformità alle norme del presente statuto, l'organizzazione degli uffici e dei servizi, sulla base della distinzione tra funzione politica e di controllo attribuita al Consiglio Comunale, al Sindaco e alla Giunta e funzione di gestione amministrativa attribuita al Segretario Comunale e ai responsabili delle strutture organizzative apicali, con i soli limiti derivanti dalla capacità di bilancio e dalle esigenze di servizio delle funzioni dei servizi e dei compiti propri.
2. Gli uffici sono organizzati secondo i principi di autonomia, trasparenza, efficienza, criteri di funzionalità, economicità di gestione e flessibilità della struttura. A tal fine il Comune assume i metodi della formazione e della valorizzazione delle professionalità, nonché l'adozione di un assetto organizzativo fondato sulla diffusione delle opportune tecniche gestionali e di risultato per tendere al continuo miglioramento quali-quantitativo dell'azione amministrativa.

Articolo 42 - Responsabili delle strutture organizzative apicali

1. Ai Responsabili delle strutture organizzative apicali spetta la direzione dei servizi e degli uffici comunali appartenenti alla rispettiva struttura apicale, secondo le norme dettate dal regolamento e la responsabilità della gestione dei servizi di competenza.
2. I predetti Responsabili sono nominati, revocati e confermati con provvedimento del Sindaco.
3. I predetti Responsabili provvedono ad organizzare gli uffici dei servizi a essi assegnati in base alle indicazioni ricevute dal Segretario Comunale, nel rispetto delle direttive impartite dal Sindaco e dalla Giunta Comunale.

Articolo 43 - Funzioni dei responsabili delle strutture organizzative apicali

1. I predetti Responsabili esercitano le funzioni loro attribuite dalla legge e adottano gli atti di loro competenza applicando gli indirizzi fissati dal Sindaco e dagli Assessori.
2. Sono attribuiti ai predetti Responsabili tutti i compiti di cui al testo unico delle leggi sull'ordinamento degli enti locali, o da altre disposizioni normative.
3. I predetti Responsabili possono delegare propri compiti al personale appartenente alla propria struttura organizzativa, con atto scritto e indicando specificatamente l'ambito della delega.

Articolo 44 - Incarichi dirigenziali e di alta specializzazione

1. La copertura dei posti di responsabili delle strutture organizzative apicali, di qualifiche dirigenziali

o di alta specializzazione, può avvenire mediante contratto a tempo determinato di diritto pubblico o, eccezionalmente e con deliberazione motivata della Giunta, di diritto privato, previa selezione pubblica volta ad accertare il possesso di comprovata esperienza pluriennale e specifica professionalità nelle materie oggetto dell'incarico.

2. Il regolamento sull'ordinamento degli uffici e dei servizi stabilisce i limiti, i criteri e le modalità con cui possono essere stipulati, al di fuori della dotazione organica, contratti a tempo determinato per i dirigenti e le alte specializzazioni, fermi restando i requisiti richiesti per la qualifica da ricoprire.

Copia informatica - COMUNE DI PULSANO - partenza - Prot. 22094/PROT del 16/11/2023 - titolo XIV

Articolo 45 - Uffici alle dipendenze degli organi politici e di controllo interno

1. Il regolamento sull'ordinamento degli uffici e dei servizi può prevedere la costituzione di uffici posti alle dirette dipendenze del Sindaco, della Giunta Comunale o degli Assessori, per l'esercizio delle funzioni di indirizzo e di controllo loro attribuite dalla legge, costituiti da dipendenti dell'ente o da collaboratori esterni.
2. Il Comune istituisce e attua i controlli interni secondo un'organizzazione da svolgersi secondo i principi contenuti nel Titolo VI (Controlli), capo III (Controlli interni) del D.Lgs. n. 267/2000. Spetta al regolamento di contabilità, per quanto di competenza, la disciplina delle modalità di funzionamento degli strumenti di controllo interno, nonché delle forme di convenzionamento con altri comuni o l'affidamento di incarichi esterni.

Articolo 46 - Il Segretario Comunale

1. Il Segretario Comunale è nominato dal Sindaco, da cui dipende funzionalmente ed è scelto tra gli iscritti nell'apposito albo regionale.
2. Il Consiglio Comunale può approvare convenzioni con altri comuni per la gestione associata dell'ufficio del Segretario Comunale.
3. Il Segretario Comunale esercita le funzioni e i compiti attribuitigli dalla legge.

Articolo 47 - Vicesegretario

1. Il regolamento degli uffici e dei servizi può prevedere un Vicesegretario, individuandolo in uno dei dipendenti appartenente alla categoria D, in possesso del diploma di laurea in giurisprudenza, o altro diploma di laurea equipollente.
2. Il Vicesegretario collabora con il segretario nello svolgimento delle sue funzioni organizzative e lo sostituisce in caso di assenza o impedimento.

Titolo V

ISTITUTI DI PARTECIPAZIONE

Copia informatica - COMUNE DI PULSANO - partenza - Prot. 22094/PROT del 16/11/2023 - titolo XIV

Copia informatica - COMUNE DI PULSANO - partenza - Prot. 22094/PROT del 16/11/2023 - titolo XIV

Articolo 48 - Libere forme associative

1. Il Comune valorizza le libere forme associative dei cittadini e ne facilita la comunicazione con l'amministrazione, promuovendone il concorso attivo all'esercizio delle proprie funzioni.
2. Viene istituito un albo di tutte le libere forme associative dei cittadini che ne facciano richiesta. È condizione necessaria per ottenere l'iscrizione che l'associazione abbia una struttura democratica e finalità non contrastanti con l'interesse pubblico.
3. Per facilitare l'aggregazione di interessi diffusi o per garantire l'espressione di esigenze di gruppi sociali, il comune può istituire consulte tematiche, composte da gruppi o associazioni, con particolare attenzione a problematiche d'interesse sociale.
4. Le consulte vengono ascoltate in occasione della predisposizione di atti di indirizzo o di provvedimenti che riguardino la costituzione di servizi sul territorio.
5. La concessione di strutture, beni strumentali, contributi e servizi ad associazioni o altri organismi privati, è disciplinata da apposito regolamento relativo sia all'erogazione di sovvenzioni e ausili finanziari, sia alla concessione in uso di beni pubblici.
6. Annualmente la Giunta rende pubblico, ai sensi di legge, nelle forme più adeguate ad una diffusa informazione, l'elenco di tutte le associazioni o altri organismi privati che hanno beneficiato della concessione di strutture, beni strumentali, contributi o servizi.

Articolo 49 - Partecipazione popolare

1. I cittadini elettori residenti nel Comune di Pulsano possono esercitare l'iniziativa degli atti di competenza del Consiglio Comunale presentando una proposta, accompagnato da una relazione illustrativa, con un numero di firme pari al 25% degli iscritti nelle liste elettorali comunali risultanti al 31 dicembre dell'anno precedente la presentazione della proposta, raccolte nei due mesi precedenti il deposito. La conferenza dei capigruppo stabilisce quali iniziative popolari siano avviate per il relativo esame alle commissioni consiliari competenti o in alternativa al Consiglio Comunale, in base ai criteri stabiliti dal regolamento. Il Consiglio Comunale delibera nel merito della proposta di iniziativa popolare entro i tempi stabiliti dalla conferenza dei capigruppo e comunque non oltre tre mesi dal deposito del testo presso la segreteria generale.
2. Le proposte di cui al precedente comma sono equiparate alle proposte di deliberazione ai fini dei pareri previsti dalla legge.

Articolo 50 - Consultazione della popolazione

1. L'Amministrazione Comunale può consultare la popolazione, o parti di questa, in ragione dell'oggetto della consultazione medesima, attraverso assemblee, questionari, sondaggi di

opinione e altre modalità, disciplinati dal regolamento di cui all'articolo precedente e che possono prevedere l'utilizzo di mezzi informatici e telematici.

2. La consultazione è indetta dal Consiglio Comunale a maggioranza assoluta dei componenti in carica, su proposta della Giunta o di almeno il 40% dei componenti del Consiglio Comunale.
3. Il Sindaco provvede affinché le risultanze della consultazione siano tempestivamente esaminate dal Consiglio, secondo le modalità individuate dal regolamento. Di essa viene data adeguata pubblicità nelle forme ritenute più idonee.

Copia informatica - COMUNE DI PULSANO - partenza - Prot. 22094/PROT del 16/11/2023 - titolo XIV

Articolo 51 - Referendum

1. Sono previsti referendum su materie di esclusiva competenza locale. I referendum possono essere consultivi e propositivi.
2. La competenza per l'indizione del referendum è attribuita al Sindaco previa delibera del Consiglio Comunale. Per la proposta di referendum sono richieste un numero di firme pari al 33% degli iscritti nelle liste elettorali comunali risultanti al 31 dicembre dell'anno precedente la presentazione della proposta, raccolte nei tre mesi precedenti il deposito. La richiesta deve essere presentata da un comitato promotore, composto da almeno dieci cittadini aventi diritto al voto iscritti nelle liste elettorali di questo Comune.
3. Non possono essere sottoposti a referendum:
   a) lo statuto, il regolamento del Consiglio Comunale, lo statuto delle aziende speciali, e gli atti di costituzione di società per azioni e società a responsabilità limitata;
   b) il bilancio preventivo e il conto consuntivo;
   c) i provvedimenti concernenti tributi e tariffe;
   d) le deliberazioni di assunzione di mutui o di prestiti;
   e) i provvedimenti di nomina, designazione o revoca dei rappresentanti del Comune presso enti, aziende o istituzioni;
   f) gli atti relativi al personale del Comune;
   g) gli atti che garantiscono diritti delle minoranze stabiliti dalla legge;
   h) le espropriazioni per pubblica utilità;
   i) questioni attinenti sanzioni amministrative;
   j) piano regolatore generale e relativi strumenti attuativi.
4. È vietata la riproposizione di referendum, sul medesimo argomento, per un periodo di cinque anni.
5. Qualora il referendum sia stato indetto, il Consiglio Comunale sospende l'attività deliberativa sul medesimo oggetto, salvo che il Consiglio non debba esprimersi per obbligo o entro termine di legge, oppure salvo che con delibera, adottata a maggioranza dei due terzi dei consiglieri

assegnati, non decida altrimenti per ragioni di particolare necessità e urgenza.

6. La proposta, prima della raccolta delle firme, che deve avvenire in un arco di tempo non superiore a tre mesi, deve essere presentata al Sindaco che, entro 15 giorni dalla ricezione da parte del Comitato referendario, l'affida alla Commissione Consiliare che esprime apposito parere di ammissibilità e regolarità entro i 15 giorni successivi, previa acquisizione del parere tecnico da parte del Segretario Comunale.
7. Il Consiglio Comunale deve adottare un provvedimento avente ad oggetto la proposta sottoposta a referendum entro tre mesi dal suo svolgimento, se ha partecipato al voto referendario almeno il cinquanta per cento più uno degli aventi diritto. L'obbligo di pronuncia sussiste solo nel caso in cui il quesito referendario sia stato approvato a maggioranza assoluta dei voti validi.
8. Non è consentito lo svolgimento di più di una tornata referendaria in un anno e su non più di due quesiti. Le votazioni referendarie non possono essere tenute nei dodici mesi precedenti la scadenza del mandato amministrativo e non possono aver luogo in coincidenza con altre consultazioni elettorali comunali, provinciali, regionali, statali ed eurounitarie.
9. Il regolamento determina i criteri di formulazione del quesito, nonché le modalità per la raccolta e l'autenticazione delle firme del referendum dei sottoscrittori e dei presentatori e per lo svolgimento delle operazioni di voto.
10. All'onere finanziario per le spese comportate dal referendum, l'amministrazione dovrà far fronte con proprie entrate.

Articolo 52 - Diritto di informazione

1. Il Comune garantisce l'informazione riguardante l'organizzazione e la sua attività, condizione essenziale per assicurare la partecipazione dei cittadini alla vita sociale e politica, e la realizza tramite il proprio sito istituzionale, nel rispetto degli obblighi di pubblicazione previsti dalla legge, e per mezzo della stampa e altri strumenti di informazione e comunicazione di massa.
2. Il Comune ha un albo pretorio informatico per la pubblicazione degli atti che devono essere portati a conoscenza del pubblico. Il collegamento all'albo è presente nella prima pagina del sito internet del Comune in uno spazio idoneo a consentirne la massima accessibilità. Per gli atti da esporre all'albo, potrà essere organizzata la pubblicazione anche a mezzo di sistemi telematici.

Copia informatica - COMUNE DI PULSANO - partenza - Prot. 22094/PROT del 16/11/2023 - titolo XIV

Titolo VI

DISPOSIZIONI FINALI E TRANSITORIE

Copia informatica - COMUNE DI PULSANO - partenza - Prot. 22094/PROT del 16/11/2023 - titolo XIV

Articolo 53 - Revisione dello statuto

1. Le modifiche soppressive, aggiuntive o sostitutive e l'abrogazione totale o parziale dello statuto sono deliberate dal Consiglio Comunale con il voto favorevole di due terzi dei consiglieri assegnati, compreso il Sindaco. Qualora tale maggioranza non venga raggiunta, la votazione è ripetuta in successive sedute da tenersi entro trenta giorni e le modifiche sono approvate se ottengono per due volte il voto favorevole della maggioranza assoluta dei consiglieri assegnati, compreso il Sindaco. Nel caso in cui il risultato della divisione dei consiglieri assegnati dia un resto in decimali, il risultato è arrotondato per eccesso alla cifra intera superiore.
2. La proposta di deliberazione di abrogazione totale dello statuto deve essere accompagnata dalla proposta di deliberazione di un nuovo statuto.

Articolo 54 - Disciplina transitoria e finale

1. Successivamente all'entrata in vigore del presente statuto, continuano ad applicarsi le norme regolamentari in vigore, purché non espressamente in contrasto con le disposizioni della legge o dello statuto medesimo.
2. Quando si fa riferimento ai consiglieri si intende compreso anche il Sindaco, tranne che la disposizione non lo escluda esplicitamente. Quando la disposizione si riferisce ad una frazione o ad una percentuale del numero dei consiglieri, questa si intende sempre arrotondata aritmeticamente per eccesso alla cifra intera superiore.

Copia informatica - COMUNE DI PULSANO - partenza - Prot. 22094/PROT del 16/11/2023 - titolo XIV

COMUNE DI RUVO DI PUGLIA

Avviso approvazione del Piano di Lottizzazione del Comparto edificatorio “F3”.

IL DIRETTORE DELL’AREA 5 EDILIZIA E URBANISTICA

ai sensi dell’art. 21 della Legge Regionale n. 56 del 31.05.1980

RENDE NOTO

che con deliberazione di Giunta Comunale n. 310 del 15 novembre 2023, è stata approvato il Piano di Lottizzazione del Comparto edificatorio “F3” - ai sensi degli artt. 21 e 27 della legge regionale n. 56/1980.

La documentazione è pubblicata sul sito istituzionale dell’Ente alla pagina Amministrazione Trasparente, pianificazione governo del territorio.

Il Direttore Area 5 – Edilizia e Urbanistica
arch. Francesca SORRICARO

Appalti - Bandi, Concorsi e Avvisi

Concorsi

REGIONE PUGLIA - DETERMINAZIONE DEL DIRIGENTE SEZIONE PERSONALE 22 novembre 2023, n. 1223

D.D. 286/2022 - Concorso pubblico, per titoli ed esame, per l'assunzione a tempo pieno e indeterminato di complessive n. 80 unità di categoria B3, di cui n. 20 unità nell'area professionale Operativa/Amministrativo-Tecnica, profilo professionale Autista Specializzato. Approvazione dei verbali e della graduatoria finale della Commissione esaminatrice e nomina vincitori.

IL DIRIGENTE DELLA STRUTTURA PROPONENTE

IL DIRIGENTE DELLA STRUTTURA PROPONENTE

Visti gli articoli 4 e 5 della L.R. n. 7/1997.
Vista la Deliberazione di Giunta Regionale n. 3261 del 28 luglio 1998.
Visto il Decreto Legislativo del 30 marzo 2001, n. 165, e ss.mm.ii.
Visto l'art. 32 della legge 18 giugno 2009, n. 69, che prevede l'obbligo di sostituire la pubblicazione tradizionale all'Albo ufficiale con la pubblicazione di documenti digitali sui siti informatici.
Visto l'art. 18 del D. lgs. 196/03 "Codice in materia di protezione dei dati personali" in merito ai Principi applicabili ai trattamenti effettuati dai soggetti pubblici.
Visto il regolamento (UE) 2016/679 del Parlamento europeo e del Consiglio del 27 aprile 2016 relativo alla protezione delle persone fisiche con riguardo al trattamento dei dati personali, nonché alla libera circolazione di tali dati.
Visto il decreto legislativo 10 agosto 2018, n. 101, recante «Disposizioni per l'adeguamento della normativa nazionale alle disposizioni del regolamento (UE) 2016/679 del Parlamento europeo e del Consiglio, del 27 aprile 2016, relativo alla protezione delle persone fisiche con riguardo al trattamento dei dati personali, nonché alla libera circolazione di tali dati».
Visto il decreto del Presidente della Repubblica 9 maggio 1994, n. 487, concernente il «Regolamento recante norme sull'accesso agli impieghi nelle pubbliche amministrazioni e le modalità di svolgimento dei concorsi, dei concorsi unici e delle altre forme di assunzione nei pubblici impieghi» e ss.mm.ii.
Vista la legge 12 marzo 1999, n.68, recante "Norme per il diritto al lavoro dei disabili" e, in particolare, l'art. 3 e l'art. 18, comma 2, concernenti le quote d'obbligo occupazionali in favore delle categorie protette.
Visto il D. Lgs. 15 marzo 2010, n. 66 e ss.mm.ii., in particolare gli articoli 678 e 1014, disciplinanti la riserva di posti nel pubblico impiego a favore dei militari in ferma breve e ferma prefissata delle forze armate.
Visto il Regolamento Regionale n. 17 del 16 ottobre 2006 e ss.mm.ii. intitolato "Regolamento in materia di accesso ai rapporti di lavoro a tempo indeterminato della Regione Puglia".
Vista la deliberazione di Giunta Regionale n. 1502 del 10 settembre 2020 recante "Deliberazione della Giunta regionale 25 giugno 2020, n. 952 avente ad oggetto "Articolo 6, comma 2, decreto legislativo 30 marzo 2001, n. 165. Piano dei fabbisogni triennale 2020-2022. Approvazione piano assunzionale anno 2020". Procedure concorsuali relative a posti di varie categorie e dell'area dirigenti – Direttive."
Vista la deliberazione di Giunta Regionale n. 2172 del 29 dicembre 2020 avente ad oggetto: "Articolo 6, comma 2, decreto legislativo 30 marzo 2001, n. 165. Piano dei fabbisogni triennale 2020-2022 e definizione Piano Assunzionale 2020. Deliberazione 25 giugno 2020, n. 952 - Modifiche ed integrazioni".
Vista la determinazione n. 301 del 16 marzo 2021 del dirigente della Sezione Personale e Organizzazione avente ad oggetto "Approvazione del "Sistema dei profili professionali per il personale di comparto della Regione Puglia".
Vista la Deliberazione di Giunta Regionale n. 1109 del 7 luglio 2021 avente ad oggetto: "Piano assunzionale anni 2020-2021-2022 – integrazione alla deliberazione di Giunta Regionale n. 2172 del 29/12/2020 – adeguamento ai profili professionali".

Vista la deliberazione di Giunta Regionale n. 1736 del 28 ottobre 2021 avente ad oggetto "Seguito DGR n. 1502 del 10 settembre 2020 recante DGR regionale 25 giugno 2020, n. 952 avente ad oggetto Articolo 6, c 2, decreto legislativo 30 marzo 2001, n. 165. Piano dei fabbisogni triennale 2020-2022. Approvazione piano assunzionale anno 2020. Procedure concorsuali relative a posti di varie categorie e dell'area dirigenti – Direttive. Integrazione direttive e approvazione Convenzione".
Vista la deliberazione di Giunta Regionale n. 1849 del 15 novembre 2021 avente ad oggetto "Piano dei fabbisogni triennale 2020-2022. Piano assunzionale 2020 – Integrazione alla Deliberazione di Giunta Regionale n. 2172 del 29.12.2020 – Ulteriori specifiche".
Vista la determinazione n. 286 del 16 marzo 2022 del Dirigente della Sezione Personale avente ad oggetto l'indizione di n. 2 bandi di concorso pubblico, per titoli ed esame per l'assunzione a tempo pieno e indeterminato di complessive n. 80 unità di categoria B3, presso la Regione Puglia per vari profili professionali e l'approvazione dei singoli bandi di concorso.
Vista la determinazione dirigenziale n. 645 del 26 maggio 2023 del Dirigente della Sezione Personale di nomina delle commissioni esaminatrici e contestuale assunzione dell'impegno di spesa e ss.mm.ii.
Vista la deliberazione della Giunta Regionale n. 1576 del 30 settembre 2021 di affidamento dell'incarico di direzione *ad interim* della Sezione Personale al dott. Nicola Paladino.
Vista la Determinazione del 16 maggio 2023, n. 16 del Direttore del Dipartimento Personale e Organizzazione di conferimento dell'incarico di direzione del Servizio Reclutamento e Contrattazione al dott. Pietro Lucca.
Vista l'istruttoria del Responsabile del procedimento confermata dal Dirigente del Servizio Reclutamento e Contrattazione.

Premesso che

Con determinazione dirigenziale n. 286 del 16 marzo 2022 della Sezione Personale, sono stati indetti n. 2 bandi di concorso pubblico, per titoli ed esame, per l'assunzione a tempo pieno e indeterminato di complessive n. 80 unità, categoria B3, presso la Regione Puglia per vari profili professionali, tra cui il bando n. 1 per "Autista specializzato – Area professionale operativa/amministrativo-tecnica" per n. 20 posti.
Con determinazione dirigenziale n. 645 del 26 maggio 2023, il dirigente della Sezione Personale, ai sensi dell'art. 4 comma 1 del Bando, ha nominato la Commissione esaminatrice.
In esito agli adempimenti previsti dall'art. 8 del Bando, la Commissione esaminatrice ha stilato la graduatoria sulla base dei singoli punteggi conseguiti nella prova d'esame e nella valutazione di titoli, nonché tenendo conto degli eventuali titoli di preferenza, precedenza o riserva.
Con nota acquisita al protocollo della Sezione Personale AOO_106/14553 del 15 novembre 2023, il Presidente della Commissione, per il tramite della Segretaria della Commissione, ha trasmesso i verbali e la documentazione relativa agli atti della procedura del predetto Bando.
Dagli atti trasmessi risulta che tre candidati hanno diritto alla riserva destinata ai volontari delle Forze Armate, ai sensi dell'articolo 678 e dell'articolo 1014 del D.Lgs. 15 marzo 2010, n. 66 e ss.mm.ii.
Occorre dare atto che, in relazione al numero dei posti messi a bando e limitatamente all'assunzione delle n. 20 unità di personale, la suddetta riserva opera integralmente in relazione all'assunzione delle 3 unità suddette e, pertanto, non residuano ulteriori candidati idonei aventi diritto alla riserva destinata ai volontari delle Forze Armate ex artt. 678 e 1014 del D. Lgs. 66/2010.
Occorre dare atto che non risultano scoperture sulle quote d'obbligo di cui agli articoli 3 e 18 della legge 12 marzo 1999 n. 68, come da prospetto informativo dell'anno 2023, riferito alla situazione occupazionale aggiornata al 31 dicembre 2022.
Valutata ed accertata la regolarità degli atti trasmessi con cui la Commissione ha formulato la graduatoria finale di merito dei complessivi n. 30 candidati risultati idonei e in possesso dei requisiti richiesti dal bando, contenuta nel verbale n. 5 del 20 ottobre 2023.
Tutto ciò premesso ed evidenziato, occorre approvare i verbali della Commissione e la graduatoria del concorso pubblico, per titoli ed esame, per l'assunzione di n. 20 unità di personale con contratto di lavoro subordinato a tempo pieno e indeterminato di categoria B3, area professionale operativa/amministrativo-

tecnica – profilo professionale "Autista specializzato", e nominare, di conseguenza, i vincitori che si sono collocati fino all'esaurimento dei posti messi a bando.
Nell'Allegato A, costituente parte integrante e sostanziale del presente provvedimento, è contenuta la graduatoria in formato integrale con i nominativi dei candidati, che non sarà pubblicata o divulgata in alcun modo, ma sarà resa disponibile ai fini dell'esercizio del diritto di accesso.

VERIFICA AI SENSI DEL D.Lgs. 196/2003
Garanzie alla riservatezza

La pubblicazione dell'atto all'Albo telematico, salve le garanzie previste dalla Legge n. 241/90 in tema di accesso ai documenti amministrativi, avviene nel rispetto della tutela della riservatezza dei cittadini secondo quanto disposto dal Regolamento UE n. 679/2016 in materia di protezione dei dati personali, nonché dal D. Lgs. n. 196/2003 come modificato dal D. Lgs. n. 101/2018, ed ai sensi dal vigente Regolamento Regionale n. 5/2006 per il trattamento dei dati sensibili e giudiziari, in quanto applicabile.
Ai fini della pubblicità legale, l'atto destinato alla pubblicazione è redatto in modo da evitare la diffusione di dati personali identificativi non necessari ovvero il riferimento a dati sensibili; qualora tali dati fossero indispensabili per l'adozione dell'atto, essi sono trasferiti in documenti separati, esplicitamente richiamati.

ADEMPIMENTI CONTABILI DI CUI ALLA L.R. N. 118/2011 E SUCCESSIVE MODIFICHE ED INTEGRAZIONI:

Si dichiara che il presente provvedimento non comporta alcun mutamento qualitativo e quantitativo di entrata o di spesa a carico del bilancio regionale né a carico degli enti per i cui debiti i creditori potrebbero rivalersi sulla regione e che è escluso ogni ulteriore onere aggiuntivo rispetto a quelli autorizzati a valere sullo stanziamento previsto dal bilancio regionale.

DETERMINA

Di prendere atto di quanto espresso in narrativa, che costituisce parte integrante e sostanziale del presente atto e che qui si intende integralmente riportato.

1. di approvare i verbali e la graduatoria stilata dalla Commissione esaminatrice del Bando di concorso pubblico, per titoli ed esame, per l'assunzione di n. 20 unità di personale con contratto di lavoro subordinato a tempo pieno e indeterminato di categoria B3, area professionale operativa/amministrativo- tecnica – profilo professionale "Autista specializzato", così come appresso indicata, facendo riferimento al solo Barcode fornito ai candidati:

Posizione	UTENTE-BARCODE	PUNTEGGIO FINALE
1	0000010181164	30 *
2	0000009679528	29,25 *
3	0000009677555	28,5
4	0000010855171	28,25
5	0000009119512	27,25
6	0000012355020	27
7	0000010905104	26,5
8	0000009720893	26,25
9	0000012589241	26
10	0000012213573	26

11	0000012398355	26
12	0000012332946	25,25
13	0000010574645	25
14	0000011519522	25
15	0000005205943	25
16	0000010812693	24,75
17	0000009770324	24,25
18	0000002997940	24,25
19	0000004382485	24,25
20	0000012450008	24,25
21	0000011337294	24
22	0000012214907	24
23	0000009707757	24
24	0000012352302	23
25	0000010663271	23
26	0000012590469	22,25
27	0000009700345	22 *
28	0000009700918	22
29	0000012388769	21,5
30	0000004306177	21

*** Candidato avente diritto alla riserva ai sensi degli Artt. 678 e 1014 del D.Lgs. n. 66 del 15.03.2010.**

2. di nominare vincitori del concorso per l'assunzione di n. 20 unità di personale con contratto di lavoro subordinato a tempo pieno e indeterminato di categoria B3, area professionale operativa/amministrativo-tecnica – profilo professionale "Autista specializzato", i seguenti candidati utilmente collocatisi fino all'esaurimento dei n. 20 posti messi a bando, di cui n. 3 unità aventi diritto alla riserva dei militari in ferma breve e ferma prefissata delle forze armate di cui al D.Lgs. 15 marzo 2010, n. 66 e ss.mm.ii., in particolare gli articoli 678 e 1014, sotto condizione dell'esito degli accertamenti disposti al successivo punto 4:

POS. GRAD.	UTENTE-BARCODE	COGNOME	NOME	PUNTEGGIO FINALE
1	0000010181164	MUOLO	LUIGI	30 *
2	0000009679528	AIETA	GIUSEPPE	29,25 *
3	0000009677555	CONSOLE	DANIELE	28,5
4	0000010855171	PADOVANO	GIANLUCA	28,25
5	0000009119512	DI GIOVINE	GIUSEPPE MARTINO	27,25
6	0000012355020	BOTTALICO	LUCA	27
7	0000010905104	DELVECCHIO	RUGGIERO	26,5
8	0000009720893	LUCARELLI	VITO GIACOMO ALBERTO	26,25
9	0000012589241	MASTRORILLI	CATALDO	26
10	0000012213573	DE MATTEIS	GIUSEPPE	26
11	0000012398355	CERRIKU	ARJAN	26
12	0000012332946	ROMANAZZI	TOMMASO	25,25

13	0000010574645	PAVESE	LORENZO	25
14	0000011519522	DE VITO	MARCO	25
15	0000005205943	LIGORI	FABIO	25
16	0000010812693	VENTRELLA	GIANLUCA	24,75
17	0000009770324	FASANO	DOMENICO	24,25
18	0000002997940	GALLO	SEVERO	24,25
19	0000004382485	MAIORANO	ANTONIO	24,25
27	0000009700345	MAMMOLO	PIERLUIGI	22 *

*** Candidato avente diritto alla riserva ai sensi degli Artt. 678 e 1014 del D.Lgs. n. 66 del 15.03.2010.**

3. di approvare l'allegato A, costituente parte integrante e sostanziale del presente provvedimento e contenente la graduatoria in formato integrale con i nominativi dei candidati, agli atti del Servizio, che non sarà pubblicato o divulgato in alcun modo ma sarà reso disponibile ai fini dell'esercizio del diritto di accesso;
4. di stabilire che la suddetta graduatoria potrà essere modificata all'esito dell'accertamento d'ufficio in ordine al possesso dei requisiti di ammissione, dei titoli valutati, nonché dei titoli di preferenza e/o precedenza oltre che dei titoli di riserva eventualmente dichiarati e all'esito di eventuali ricorsi giurisdizionali;
5. di stabilire che si procederà ad autorizzare l'assunzione dei candidati dichiarati vincitori anche nelle more degli accertamenti di cui al punto precedente;
6. di dare atto che detta graduatoria rimarrà vigente per un termine di due anni dalla data di approvazione ai sensi dell'articolo 35, comma 5-ter del D. Lgs. n. 165/2001.

Il presente provvedimento:

- sarà pubblicato nell'albo telematico delle determinazioni dirigenziali della Regione Puglia e nel Bollettino Ufficiale della Regione Puglia, privo di allegato;
- è unicamente formato con mezzi informatici, firmato digitalmente e sarà conservato, ai sensi delle Linee Guida del Segretario Generale della Giunta Regionale e del Segretario Generale del Presidente, nei sistemi informatici regionali CIFRA, Sistema Puglia e Diogene;
- sarà trasmesso in copia all'Assessore al Personale ed Organizzazione;
- sarà trasmesso in copia al Formez;

è composto da n. 8 pagine e n. 1 allegato agli atti del Servizio, che non sarà pubblicato o divulgato in alcun modo ma sarà reso disponibile ai fini dell'esercizio del diritto di accesso.

Il presente Provvedimento è direttamente esecutivo.

Basato sulla proposta n. 106/DIR/2023/01241 dei sottoscrittori della proposta:

Il Funzionario Istruttore
Michele Dabbicco

Il Dirigente del Servizio Reclutamento e Contrattazione
Pietro Lucca

Firmato digitalmente da:

Il Dirigente ad interim della Sezione Personale
Nicola Paladino

REGIONE PUGLIA - DETERMINAZIONE DEL DIRIGENTE SEZIONE PERSONALE 22 novembre 2023, n. 1225

D.D. 1387/2021 - Bando 13 - Concorso pubblico, per titoli ed esame, per l'assunzione a tempo pieno e indeterminato di n. 25 unità di categoria C nell'area professionale "Competitività e Sviluppo del Sistema (Policy Regionali)", profilo professionale Assistente-Istruttore Tecnico di Policy, Ambito di ruolo Lavori Pubblici. Approvazione dei verbali e della graduatoria finale della Commissione esaminatrice e nomina vincitori.

IL DIRIGENTE DELLA STRUTTURA PROPONENTE

IL DIRIGENTE DELLA STRUTTURA PROPONENTE

Visti gli articoli 4 e 5 della L.R. n. 7/1997.
Vista la Deliberazione di Giunta Regionale n. 3261 del 28 luglio 1998.
Visto il Decreto Legislativo del 30 marzo 2001, n. 165, e ss.mm.ii.
Visto l'art. 32 della legge 18 giugno 2009, n. 69, che prevede l'obbligo di sostituire la pubblicazione tradizionale all'Albo ufficiale con la pubblicazione di documenti digitali sui siti informatici.
Visto l'art. 18 del D. lgs. 196/03 "Codice in materia di protezione dei dati personali" in merito ai Principi applicabili ai trattamenti effettuati dai soggetti pubblici.
Visto il regolamento (UE) 2016/679 del Parlamento europeo e del Consiglio del 27 aprile 2016 relativo alla protezione delle persone fisiche con riguardo al trattamento dei dati personali, nonché alla libera circolazione di tali dati.
Visto il decreto legislativo 10 agosto 2018, n. 101, recante «Disposizioni per l'adeguamento della normativa nazionale alle disposizioni del regolamento (UE) 2016/679 del Parlamento europeo e del Consiglio, del 27 aprile 2016, relativo alla protezione delle persone fisiche con riguardo al trattamento dei dati personali, nonché alla libera circolazione di tali dati».
Visto il decreto del Presidente della Repubblica 9 maggio 1994, n. 487, concernente il «Regolamento recante norme sull'accesso agli impieghi nelle pubbliche amministrazioni e le modalità di svolgimento dei concorsi, dei concorsi unici e delle altre forme di assunzione nei pubblici impieghi» e ss.mm.ii.
Vista la legge 12 marzo 1999, n.68, recante "Norme per il diritto al lavoro dei disabili" e, in particolare, l'art. 3 e l'art. 18, comma 2, concernenti le quote d'obbligo occupazionali in favore delle categorie protette.
Visto il D. Lgs. 15 marzo 2010, n. 66 e ss.mm.ii., in particolare gli articoli 678 e 1014, disciplinanti la riserva di posti nel pubblico impiego a favore dei militari in ferma breve e ferma prefissata delle forze armate.
Visto il Regolamento Regionale n. 17 del 16 ottobre 2006 e ss.mm.ii. intitolato "Regolamento in materia di accesso ai rapporti di lavoro a tempo indeterminato della Regione Puglia".
Vista la deliberazione di Giunta Regionale n. 1502 del 10 settembre 2020 recante "Deliberazione della Giunta regionale 25 giugno 2020, n. 952 avente ad oggetto "Articolo 6, comma 2, decreto legislativo 30 marzo 2001, n. 165. Piano dei fabbisogni triennale 2020-2022. Approvazione piano assunzionale anno 2020". Procedure concorsuali relative a posti di varie categorie e dell'area dirigenti – Direttive."
Vista la deliberazione di Giunta Regionale n. 2172 del 29 dicembre 2020 avente ad oggetto: "Articolo 6, comma 2, decreto legislativo 30 marzo 2001, n. 165. Piano dei fabbisogni triennale 2020-2022 e definizione Piano Assunzionale 2020. Deliberazione 25 giugno 2020, n. 952 - Modifiche ed integrazioni".
Vista la determinazione n. 301 del 16 marzo 2021 del dirigente della Sezione Personale e Organizzazione avente ad oggetto "Approvazione del "Sistema dei profili professionali per il personale di comparto della Regione Puglia".
Vista la Deliberazione di Giunta Regionale n. 1109 del 7 luglio 2021 avente ad oggetto: "Piano assunzionale anni 2020-2021-2022 – integrazione alla deliberazione di Giunta Regionale n. 2172 del 29/12/2020 – adeguamento ai profili professionali".
Vista la deliberazione di Giunta Regionale n. 1736 del 28 ottobre 2021 avente ad oggetto "Seguito DGR n. 1502 del 10 settembre 2020 recante DGR regionale 25 giugno 2020, n. 952 avente ad oggetto Articolo 6, c 2, decreto legislativo 30 marzo 2001, n. 165. Piano dei fabbisogni triennale 2020-2022. Approvazione piano assunzionale anno 2020. Procedure concorsuali relative a posti di varie categorie e dell'area dirigenti –

Direttive. Integrazione direttive e approvazione Convenzione".
Vista la deliberazione di Giunta Regionale n. 1849 del 15 novembre 2021 avente ad oggetto "Piano dei fabbisogni triennale 2020-2022. Piano assunzionale 2020 - Integrazione alla Deliberazione di Giunta Regionale n. 2172 del 29.12.2020 – Ulteriori specifiche".
Vista la determinazione n. 1387 del 20 dicembre 2021 del Dirigente della Sezione Personale avente ad oggetto l'indizione di n. 25 bandi di concorso pubblico per titoli ed esame per l'assunzione a tempo pieno e indeterminato di complessive n. 306 unità di categoria C, presso la Regione Puglia per vari profili professionali e l'approvazione dei singoli bandi di concorso.
Viste le determinazioni dirigenziali n. 696 del 7 luglio 2022 e n. 556 del 12 maggio 2023 del Dirigente della Sezione Personale di nomina delle n. 25 commissioni esaminatrici e contestuale assunzione dell'impegno di spesa e ss.mm.ii.
Vista la deliberazione della Giunta Regionale n. 1576 del 30 settembre 2021 di affidamento dell'incarico di direzione *ad interim* della Sezione Personale al dott. Nicola Paladino.
Vista la Determinazione del 16 maggio 2023, n. 16 del Direttore del Dipartimento Personale e Organizzazione di conferimento dell'incarico di direzione del Servizio Reclutamento e Contrattazione al dott. Pietro Lucca.
Vista l'istruttoria del responsabile del procedimento confermata dal Dirigente del Servizio Reclutamento e Contrattazione.

Premesso che

Con determinazione dirigenziale n. 1387 del 20 dicembre 2021 della Sezione Personale, sono stati indetti n. 25 bandi di concorso pubblico per titoli ed esame per l'assunzione a tempo pieno e indeterminato di complessive n. 306 unità, categoria C, presso la Regione Puglia per vari profili professionali, tra cui il bando n. 13 per "Assistente-Istruttore tecnico di policy, ambito di ruolo Lavori Pubblici" per n. 25 posti. Con determinazione dirigenziale n. 696 del 7 luglio 2022, come successivamente modificata ed integrata dalla determinazione dirigenziale n. 556 del 12 maggio 2023, il dirigente della Sezione Personale, ai sensi dell'art. 4 comma 1 del Bando, ha nominato la Commissione esaminatrice.
In esito agli adempimenti previsti dall'art. 8 del Bando, la Commissione esaminatrice ha stilato la graduatoria sulla base dei singoli punteggi conseguiti nella prova d'esame e nella valutazione di titoli, nonché tenendo conto degli eventuali titoli di preferenza, precedenza o riserva.
Con nota acquisita al protocollo della Sezione Personale AOO_106/14540 del 15 novembre 2023, la Presidente della Commissione ha trasmesso i verbali e la documentazione relativa agli atti della procedura del predetto Bando.
Dagli atti trasmessi non risulta alcun candidato con il diritto alla riserva destinata ai volontari delle Forze Armate, ai sensi dell'articolo 678 e dell'articolo 1014 del D.Lgs. 15 marzo 2010, n. 66 e ss.mm.ii. e pertanto, in relazione al numero dei posti messi a bando e limitatamente all'assunzione delle n. 25 unità di personale, la suddetta riserva non opera.
Occorre dare atto che non risultano scoperture sulle quote d'obbligo di cui agli articoli 3 e 18 della legge 12 marzo 1999 n. 68, come da prospetto informativo dell'anno 2023, riferito alla situazione occupazionale aggiornata al 31 dicembre 2022.
Valutata ed accertata la regolarità degli atti trasmessi con cui la Commissione ha formulato la graduatoria finale di merito dei complessivi n. 48 candidati risultati idonei e in possesso dei requisiti richiesti dal bando, contenuta nel verbale n. 5 del 12 ottobre 2023.
Tutto ciò premesso ed evidenziato, occorre approvare i verbali della Commissione e la graduatoria del concorso pubblico, per titoli ed esame, per l'assunzione di n. 25 unità di personale con contratto di lavoro subordinato a tempo pieno e indeterminato di categoria C, posizione economica C1, area professionale "Competitività e Sviluppo del Sistema (policy Regionali)" – profilo professionale "Assistente-Istruttore tecnico di policy", ambito Lavori Pubblici e nominare, di conseguenza, i vincitori che si sono collocati fino all'esaurimento dei posti messi a bando.
Nell'Allegato A, costituente parte integrante e sostanziale del presente provvedimento, è contenuta la

graduatoria in formato integrale con i nominativi dei candidati, che non sarà pubblicata o divulgata in alcun modo, ma sarà resa disponibile ai fini dell'esercizio del diritto di accesso.

VERIFICA AI SENSI DEL D.Lgs. 196/2003
Garanzie alla riservatezza

La pubblicazione dell'atto all'Albo telematico, salve le garanzie previste dalla Legge n. 241/90 in tema di accesso ai documenti amministrativi, avviene nel rispetto della tutela della riservatezza dei cittadini secondo quanto disposto dal Regolamento UE n. 679/2016 in materia di protezione dei dati personali, nonché dal D. Lgs. n. 196/2003 come modificato dal D. Lgs. n. 101/2018, ed ai sensi dal vigente Regolamento Regionale n. 5/2006 per il trattamento dei dati sensibili e giudiziari, in quanto applicabile.
Ai fini della pubblicità legale, l'atto destinato alla pubblicazione è redatto in modo da evitare la diffusione di dati personali identificativi non necessari ovvero il riferimento a dati sensibili; qualora tali dati fossero indispensabili per l'adozione dell'atto, essi sono trasferiti in documenti separati, esplicitamente richiamati.

ADEMPIMENTI CONTABILI DI CUI ALLA L.R. N. 118/2011 E SUCCESSIVE MODIFICHE ED INTEGRAZIONI:

Si dichiara che il presente provvedimento non comporta alcun mutamento qualitativo e quantitativo di entrata o di spesa a carico del bilancio regionale né a carico degli enti per i cui debiti i creditori potrebbero rivalersi sulla regione e che è escluso ogni ulteriore onere aggiuntivo rispetto a quelli autorizzati a valere sullo stanziamento previsto dal bilancio regionale.

DETERMINA

Di prendere atto di quanto espresso in narrativa, che costituisce parte integrante e sostanziale del presente atto e che qui si intende integralmente riportato.

1. di approvare i verbali e la graduatoria stilata dalla Commissione esaminatrice del Bando di concorso pubblico, per titoli ed esame, per l'assunzione di n. 25 unità di personale con contratto di lavoro subordinato a tempo pieno e indeterminato di categoria C, posizione economica C1, area professionale "Competitività e Sviluppo del Sistema (policy Regionali)" - profilo professionale "Assistente-Istruttore tecnico di policy", ambito di ruolo Lavori Pubblici, così come appresso indicata, facendo riferimento al solo Barcode fornito ai candidati:

Posizione	UTENTE-BARCODE	PUNTEGGIO FINALE
1	0000002037998	28,5
2	0000008502629	26,625
3	0000006588847	26
4	0000004371144	25,5
5	0000000534987	25,25
6	0000003450765	25
7	0000008246349	25
8	0000005488278	24,875
9	0000007981722	24,75
10	0000010466216	24,625
11	0000010028209	24,5
12	0000008936417	24,5

13	0000002377070	24,25
14	0000004381266	24,125
15	0000010753002	24,125
16	0000005433100	24
17	0000009626188	24
18	0000005488896	23,75
19	0000002260402	23,625
20	0000006339593	23,625
21	0000004018087	23,625
22	0000011577423	23,5
23	0000006499747	23,5
24	0000009706064	23,25
25	0000003346419	23
26	0000001104479	22,875
27	0000009210561	22,875
28	0000010161098	22,5
29	0000008370969	22,5
30	0000008661289	22,5
31	0000008474698	22,5
32	0000003174593	22,25
33	0000010902677	22
34	0000002019994	22
35	0000009807808	22
36	0000004001126	22
37	0000011360582	21,875
38	0000009775473	21,75
39	0000005385676	21,75
40	0000011824060	21,625
41	0000005770427	21,625
42	0000005178704	21,625
43	0000002566566	21,5
44	0000009757059	21,25
45	0000010834602	21,25
46	0000010452004	21,125
47	0000006369019	21
48	0000002879024	21

2. di nominare vincitori del concorso per l'assunzione di n. 25 unità di personale con contratto di lavoro subordinato a tempo pieno e indeterminato di categoria C, posizione economica C1, area professionale "Competitività e Sviluppo del Sistema (policy Regionali)" – profilo professionale "Assistente-Istruttore tecnico di policy", ambito di ruolo Lavori Pubblici, i seguenti candidati utilmente collocatisi fino all'esaurimento dei n. 25 posti messi a bando, sotto condizione dell'esito degli accertamenti disposti al successivo punto 4:

POS. GRAD.	UTENTE-BARCODE	COGNOME	NOME	PUNTEGGIO FINALE
1	0000002037998	NANNA	LORENZO	28,5
2	0000008502629	MITOLO	DONATELLA	26,625
3	0000006588847	QUERO	COSIMO	26
4	0000004371144	PISCOPO	DOMINICA	25,5
5	0000000534987	LIUZZI	ANTONELLA	25,25
6	0000003450765	AMENDUNI	ANNARITA	25
7	0000008246349	PULITO	CATERINA	25
8	0000005488278	VITRANI	GIUSEPPE	24,875
9	0000007981722	LIOI	BEATRICE	24,75
10	0000010466216	SASANELLI	NICOLA	24,625
11	0000010028209	GAGLIARDI	FRANCESCO	24,5
12	0000008936417	SACCO	ALESSIA	24,5
13	0000002377070	RIGANTE	SIMONA	24,25
14	0000004381266	CARONE	FRANCESCA	24,125
15	0000010753002	LADDAGA	LUIGI	24,125
16	0000005433100	SANTORO	MARIO	24
17	0000009626188	DI GENNARO	MICHELE	24
18	0000005488896	COVELLA	ROSA CARMELA	23,75
19	0000002260402	RANIERI	LUIGI	23,625
20	0000006339593	TATONE	ANGELA CLAUDIA	23,625
21	0000004018087	PAPARELLA	ROBERTA	23,625
22	0000011577423	RICCIOTTI	PASQUALE	23,5
23	0000006499747	DE MITA	GIUSEPPE	23,5
24	0000009706064	FRACASSI	ROBERTA	23,25
25	0000003346419	OCCULTO	ANTONIO	23

3. di approvare l'allegato A, costituente parte integrante e sostanziale del presente provvedimento e contenente la graduatoria in formato integrale con i nominativi dei candidati, agli atti del Servizio, che non sarà pubblicato o divulgato in alcun modo ma sarà reso disponibile ai fini dell'esercizio del diritto di accesso.
4. di stabilire che la suddetta graduatoria potrà essere modificata all'esito dell'accertamento d'ufficio in ordine al possesso dei requisiti di ammissione, dei titoli valutati, nonché dei titoli di preferenza e/o precedenza oltre che dei titoli di riserva eventualmente dichiarati e all'esito di eventuali ricorsi giurisdizionali;
5. di stabilire che si procederà ad autorizzare l'assunzione dei candidati dichiarati vincitori anche nelle more degli accertamenti di cui al punto precedente;
6. di dare atto che detta graduatoria rimarrà vigente per un termine di due anni dalla data di approvazione ai sensi dell'articolo 35, comma 5-ter del D. Lgs. n. 165/2001.

Il presente provvedimento:

- sarà pubblicato nell'albo telematico delle determinazioni dirigenziali della Regione Puglia e nel Bollettino Ufficiale della Regione Puglia, privo di allegato;
- è unicamente formato con mezzi informatici, firmato digitalmente e sarà conservato, ai sensi delle

Linee Guida del Segretario Generale della Giunta Regionale e del Segretario Generale del Presidente, nei sistemi informatici regionali CIFRA, Sistema Puglia e Diogene;

- sarà trasmesso in copia all'Assessore al Personale ed Organizzazione;
- sarà trasmesso in copia al Formez;
- è composto da n. 7 pagine e n. 1 allegato agli atti del Servizio, che non sarà pubblicato o divulgato in alcun modo ma sarà reso disponibile ai fini dell'esercizio del diritto di accesso.

Il presente Provvedimento è direttamente esecutivo.

Basato sulla proposta n. 106/DIR/2023/01238 dei sottoscrittori della proposta:

Il Funzionario Istruttore
Michele Dabbicco

Il Dirigente del Servizio Reclutamento e Contrattazione
Pietro Lucca

Firmato digitalmente da:

Il Dirigente ad interim della Sezione Personale
Nicola Paladino

REGIONE PUGLIA - DETERMINAZIONE DEL DIRIGENTE SEZIONE STRATEGIE E GOVERNO DELL'OFFERTA 19 novembre 2023, n. 355

CUP: B34C23000790006 Concorso pubblico per esami per l'ammissione di n. 181 medici al Corso triennale di Formazione Specifica in Medicina Generale della Regione Puglia 2023-2026. Ammissione dei candidati alla prova scritta del concorso.

IL DIRIGENTE DELLA STRUTTURA PROPONENTE

IL DIRIGENTE DELLA STRUTTURA PROPONENTE

- Visti gli articoli 4 e 5 della L.R. n. 7/97;
- Visti gli artt. 4 e 16 del D. Lgs. 165/01;
- Visto l'art. 32 della legge 18 giugno 2009, n. 69 che prevede l'obbligo di sostituire la pubblicazione tradizionale all'Albo Ufficiale con la pubblicazione di documenti digitali sui siti informatici;
- Visto l'art.18 del D.Lgs 196/03 " Codice in materia di protezione dei dati personali";
- Visto il Decreto del Presidente della Giunta Regionale 22 Gennaio 2021, n. 22 "Adozione Atto di Alta Organizzazione. Modello Organizzativo MAIA 2.0" pubblicato nel Bollettino Ufficiale della Regione Puglia n. 15 del 28/01/2021, successivamente modificato ed integrato con Decreto del Presidente della Giunta regionale 10 Febbraio 2021, n. 45;
- Vista la deliberazione della Giunta Regionale n. 322 del 07 marzo 2022 con cui è stato conferito l'incarico di Direzione della Sezione Strategie e Governo dell'Offerta
- Vista la Determinazione dirigenziale n.22 del 29 agosto 2022 con cui è stato conferito l'incarico di Direzione del Servizio Strategie e Governo dell'Assistenza territoriale - Rapporti istituzionali e Capitale umano S.S.R.;

Sulla base dell'istruttoria espletata dal Funzionario responsabile P.O., confermata dal Dirigente del Servizio Strategie e Governo dell'Assistenza Territoriale - Rapporti Istituzionali e Capitale Umano S.S.R., riceve la seguente relazione.

Premesso che:

- Il D.lgs. 368/99 disciplina, al Titolo IV, Capo I, la formazione specifica in medicina generale, prevedendo:

- agli artt. 21, 24 e 28 che per l'esercizio dell'attività di medico chirurgo di Medicina Generale nell'ambito del S.S.N. è necessario il possesso del diploma di formazione specifica in Medicina Generale, rilasciato - previo superamento della relativa prova finale - a seguito della frequenza del Corso di Formazione Specifica in Medicina Generale, della durata di tre anni, organizzato dalle Regioni;
- all'art. 25 che le Regioni emanano i bandi di concorso per l'ammissione al suddetti corsi triennali di formazione specifica in Medicina Generale.

- Il Decreto del Ministero della Salute del 7 marzo 2006 definisce poi i principi fondamentali per la disciplina unitaria in materia di formazione specifica in medicina generale;

- la Regione Puglia, in attuazione della richiamata normativa, con Determinazione Dirigenziale n. 214 del 25 luglio 2023 (pubblicata nel B.U.R.P. n° 70 supplemento del 27/07/2023 e per estratto nella Gazzetta Ufficiale della Repubblica Italiana – Gazzetta Ufficiale della Repubblica Italiana – Serie IV Speciale – Concorsi ed Esami n. 60 del 08 agosto 2023) ha indetto pubblico concorso per l'ammissione di n. 181 medici al Corso Triennale di Formazione Specifica in Medicina Generale 2023-2026, approvando il relativo bando;

- il Ministero della Salute con Avviso pubblicato nella Gazzetta Ufficiale della Repubblica Italiana, 4^ Serie Speciale Concorsi ed Esami, n. 60 del 08 agosto 2023, ha fissato per il 30 novembre 2023 la data del Concorso per l'ammissione al Corso triennale di Formazione Specifica in Medicina Generale;
- entro il termine ultimo per la presentazione delle istanze di partecipazione al concorso (30 settembre 2023), sono state acquisite sulla piattaforma *on line* del Portale della Salute della Regione Puglia n. 367 (trecentosessantasette) domande.

Considerato che:

- il competente Servizio regionale ha avviato i controlli sulla veridicità delle dichiarazioni sostitutive rese dai candidati ai sensi dell'art. 71 del D.P.R. 445/2000. In particolare:
  - con nota prot. AOO/183-00016865 del 26 ottobre 2023, ha richiesto al Ministero della Salute di verificare, in capo ai soggetti che hanno dichiarato di aver conseguito il Diploma di Laurea all'estero, che sia stato rilasciato il decreto di riconoscimento del titolo di studio, ovvero che sia stata avviata la relativa procedura di riconoscimento;
  - in data 10 novembre 2023 ha proceduto al sorteggio delle domande di partecipazione al Concorso per l'ammissione al C.F.S.M.G. della Regione Puglia 2023-2026, da sottoporre al controllo di veridicità ex art. 71 del D.P.R. 445/2000, giusta verbale che versa agli atti della competente Struttura regionale.

Rilevato che:

- l'art. 2, co. 4, del bando di riferimento, in conformità alle previsioni di cui all' art.5 del D.M. Salute del 7 Marzo 2006, ha prescritto che il Diploma di laurea in Medicina e Chirurgia deve essere posseduto dal candidato entro il giorno antecedente la data di svolgimento della prova concorsuale;
- n. 26 candidati hanno presentato domanda di partecipazione al concorso in esame in assenza del citato titolo di studio;
- in merito, il successivo art. 3 del medesimo bando ha previsto che "*i candidati non in possesso del diploma di laurea al momento della presentazione della domanda dovranno trasmettere tempestivamente e, comunque, entro il giorno antecedente la data di svolgimento della prova concorsuale, a mezzo PEC, all'indirizzo risorseumaneaziendesanitarie@pec.rupar.puglia.it, specifica comunicazione con cui dichiarino, ai sensi degli artt. 46 e 47 del D.P.R. n. 445 del 28.12.2000, di essere in possesso del Diploma di laurea, indicando l'Università che lo ha rilasciato, il giorno, il mese e l'anno in cui è stato conseguito e la votazione*".
- conseguentemente, sulla base del descritto quadro normativo, fatto salvo l'obbligo dei candidati interessati di trasmettere la dichiarazione attestante il conseguimento del diploma di laurea entro il giorno 29 novembre 2023, solo dopo l'espletamento della prova concorsuale del 30 novembre 2023 la competente Struttura regionale potrà accertare in concreto il possesso del Diploma di laura in capo ai suddetti candidati.

Sulla scorta delle ragioni in fatto e in diritto sopra esposte si propone con il presente schema di provvedimento:

- di ammettere al Concorso, sulla base delle autodichiarazioni rese dai candidati in sede di presentazione della domanda di partecipazione e fatto salvo l'esito delle verifiche in ordine alla veridicità delle autodichiarazioni medesime, n. 367 (trecentosessantasette) medici, di cui all'elenco in allegato sub "A" - parte integrante e sostanziale del presente schema di provvedimento – che riporta, altresì, per ciascun candidato ammesso, l'orario di convocazione e la postazione di identificazione;
- di dare atto che, all'esito dei controlli sulla veridicità delle dichiarazioni sostitutive rese dai candidati ai sensi dell'art. 71 del D.P.R. 445/2000, la Regione Puglia si riserva di adottare gli eventuali provvedimenti conseguenti alla verifica di non veridicità delle dichiarazioni rese dai candidati stessi, in conformità alle

previsioni di cui all'art. 5 del D.M. Salute del 7 marzo 2006 e all'art. 3 del bando di riferimento.
- di prevedere, con separato provvedimento dirigenziale, la costituzione della commissioni esaminatrici ai fini dell'espletamento della prova scritta del concorso;
- di pubblicare il presente atto nel Bollettino Ufficiale della Regione Pugliaai sensi della Legge Regionale 15 giugno 2023, n. 18.

La pubblicazione dell'atto all'albo, salve le garanzie previste dalla legge 241/90 in tema di accesso ai documenti amministrativi, avviene nel rispetto della tutela alla riservatezza dei cittadini, secondo quanto disposto dal D.lgs 196/03 in materia di protezione dei dati personali, nonché dal vigente regolamento regionale n. 5/2006 per il trattamento dei dati sensibili e giudiziari.
Ai fini della pubblicità legale, l'atto destinato alla pubblicazione è redatto in modo da evitare la diffusione di dati personali identificativi non necessari ovvero il riferimento a dati sensibili; qualora tali dati fossero indispensabili per l'adozione dell'atto, essi sono trasferiti in documenti separati, esplicitamente richiamati.
Il presente provvedimento non comporta alcun mutamento qualitativo e quantitativo di entrata o di spesa né a carico del bilancio Regionale né a carico degli Enti per i cui debiti i creditori potrebbero rivalersi sulla Regione ed è escluso ogni ulteriore onere aggiuntivo rispetto a quelli già autorizzati a valere sullo stanziamento previsto dal Bilancio Regionale.

DETERMINA

Di prendere atto di quanto espresso in narrativa, che costituisce parte integrante e sostanziale del presente atto e che qui si intende integralmente riportato.

- di ammettere al Concorso, sulla base delle autodichiarazioni rese dai candidati in sede di presentazione della domanda di partecipazione e fatto salvo l'esito delle verifiche in ordine alla veridicità delle autodichiarazioni medesime, n. 367 (trecentosessantesette) medici, di cui all'elenco in allegato sub "A" - parte integrante e sostanziale del presente schema di provvedimento – che riporta, altresì, per ciascun candidato ammesso, l'orario di convocazione e la postazione di identificazione;
- di dare atto che, all'esito dei controlli sulla veridicità delle dichiarazioni sostitutive rese dai candidati ai sensi dell'art. 71 del D.P.R. 445/2000, la Regione Puglia si riserva di adottare gli eventuali provvedimenti conseguenti alla verifica di non veridicità delle dichiarazioni rese dai candidati stessi, in conformità alle previsioni di cui all'art. 5 del D.M. Salute del 7 marzo 2006 e all'art. 3 del bando di riferimento.
- di prevedere, con separato provvedimento dirigenziale, la costituzione della commissioni esaminatrici ai fini dell'espletamento della prova scritta del concorso;
- di pubblicare il presente atto nel Bollettino Ufficiale della Regione Puglia ai sensi della Legge Regionale 15 giugno 2023, n. 18.

Il presente Provvedimento è direttamente esecutivo.

Firmato digitalmente da:

P.O. Gestione giuridico-amministrativa del personale del Servizio Sanitario Regionale, Rapporti con l'Università
Giuseppe Capaldo

Il Dirigente del Servizio Strategie e Governo dell'Assistenza Territoriale- Rapporti Istituzionali e Capitale Umano S.S.R.
Antonella Caroli

Il Dirigente della Sezione Strategie e Governo dell'Offerta
Mauro Nicastro

Numero ca	Candidato	orario convocazione	postazione identificazione
1	ABATI FRANCESCO	08:00	1
2	ABBAS SAMARA	08:00	1
3	ABRESCIA ANTONIO	08:00	1
4	Accogli Giulia	08:00	1
5	ACCOTO ALESSIA	08:00	1
6	ADDABBO FRANCESCO	08:00	1
7	ADESSO EMANUELE	08:00	1
8	AGOSTINACCHIO ANTONIO	08:00	1
9	ALBANO GABRIELE	08:00	1
10	ALLIOS IOANNIS	08:00	1
11	ALO' DANIELA	08:00	1
12	ALOIA GIORGIA	08:00	1
13	ALTIERI ALESSIA	08:00	1
14	Altomare Alberto	08:00	1
15	ANTEZZA ANDREA	08:00	1
16	ANTONACCI NUNZIA	08:00	1
17	APICELLA RAFFAELE	08:00	1
18	AQUILINO ERSILIA IMMACOLATA	08:00	1
19	ARGENTIERO LUCIA	08:00	1
20	Armenise Francesca	08:00	1
21	Armiento Francesco	08:00	1
22	BALACCO DAVIDE	08:00	1
23	BALDARI ANTONELLA	08:00	1
24	baldassarre federica	08:00	1
25	BASILE GIULIA	08:00	1
26	BATTAGLIA GIUSEPPE	08:00	1
27	BATTISTA MARIA PIA	08:00	1
28	Bellotti Annaincoronata	08:00	1
29	BELVISO NICOLA	08:00	1
30	BERARDI ARTURO	08:00	1
31	BICI DORIANA	08:00	1
32	Bisceglia Michele Pio	08:00	2
33	Bisceglie Michele	08:00	2
34	BOCCAMAZZO MARIA GRAZIA	08:00	2
35	BORGIA MARZIA	08:00	2
36	Bottazzo Dario	08:00	2
37	BRIGIDO GIUSEPPINA	08:00	2
38	BRUNETTI GRAZIA	08:00	2
39	BRUNO GABRIELE	08:00	2
40	BRUNO GIULIO	08:00	2
41	BRUNO OSCAR	08:00	2
42	BUONFRATE GIANMARIA	08:00	2
43	Buono Carlotta	08:00	2
44	CAFFORIO MARCELLA	08:00	2
45	Calabrese Liliana	08:00	2
46	CALABRESE LUCA	08:00	2
47	CALCULLI GIOVANNA	08:00	2
48	Calo' Francesco	08:00	2
49	Campana Giorgia	08:00	2
50	CAMPANELLI PATRICIA	08:00	2
51	Camposeo Giovanna Ilaria	08:00	2
52	Capozza Ileana	08:00	2
53	CAPOZZO YLENA	08:00	2
54	CAPPUCCI GIUSEPPE	08:00	2
55	CAPUANO BRUNELLA	08:00	2
56	Caputi Giuseppina	08:00	2
57	CARAMAN MINODORA	08:00	2
58	Carapellese Michele	08:00	2
59	Carbone Andrea	08:00	2
60	Carlucci Silvia	08:00	2
61	CARLUCCIO FEDERICO	08:00	2
62	CARNICELLA ALDO	08:00	2
63	CARONE ANNACLARA	08:00	3
64	CARROZZO JOHANNA	08:00	3
65	CARTAGENA GIUSEPPE	08:00	3
66	Casto Francesco	08:00	3
67	CASTRIOTTA DOMENICO	08:00	3
68	Causo Francesca	08:00	3
69	CAVALLO SARA	08:00	3
70	Cecere Angela Chiara	08:00	3
71	CENTONZE ANTONELLA	08:00	3
72	CIBELLI MARINELLA	08:00	3
73	Cicoira Francesco	08:00	3
74	CIULLO GIUSEPPE	08:00	3
75	COCOMAZZI ALESSANDRO	08:00	3
76	COLONNA ANTONIETTA MARIA DANIELA	08:00	3
77	CONTE MATTEO	08:00	3
78	Cornacchia Maria Giulia	08:00	3
79	Cossa Mario	08:00	3
80	Coviello Enrico Nicola	08:00	3
81	D'AGOSTINO FAUSTO	08:00	3
82	Dagostino Mariangela Pia	08:00	3
83	D'Aloisio Dionino	08:00	3
84	D'AMICO LUCA	08:00	3
85	D'AMURI GABRIELE	08:00	3
86	D'Andrea Sara	08:00	3
87	De Marco Ilaria	08:00	3
88	DE MARIANIS MARTINA	08:00	3
89	De Matteis Antonio	08:00	3
90	DE PASCALI VALERIA	08:00	3

91	De Razza Giuseppe Pio	08:00	3
92	DE SANTIS ANNALISA	08:00	3
93	Del Mastro Assunta	08:00	4
94	D'Elia Giulia	08:00	4
95	DELLA CORTE COSTANTINO GIUSEPPE MIC	08:00	4
96	Della Porta Stefania	08:00	4
97	Delmonte Valeria	08:00	4
98	DENITTIS NAZARIO	08:00	4
99	DEPALO RITA	08:00	4
100	DETOMASO GABRIELE GOFFREDO	08:00	4
101	D'ettorre Gabriele	08:00	4
102	DI BIASE ANDREA	08:00	4
103	DI CESARE CHIARA	08:00	4
104	DI GIACOMO ALFONSO	08:00	4
105	DI NARO MARGHERITA	08:00	4
106	di Tullio Selena	08:00	4
107	DIANA ROBERTA	08:00	4
108	Dibattista Domenico	08:00	4
109	Dibisceglia Giacomo	08:00	4
110	DILORENZO VITTORIANA	08:00	4
111	DOLLORENZO ROSA	08:00	4
112	D'onofrio Francesca	08:00	4
113	DUTTI GIORGIA BENEDETTA	08:00	4
114	EDERINI MARCO RAFFAELE	08:00	4
115	ELIA VERONICA	08:00	4
116	Fabrizi Stefania	08:00	4
117	Falcone Antonio	08:00	4
118	Fattizzo Marta Maria	08:00	4
119	FEBBRARO ENRICO	08:00	4
120	Ferenderes Isabella Claudia	08:00	4
121	FERRANTE ALBERTO	08:00	4
122	ferrante michele	08:00	4
123	FERRARI ALESSIA	08:30	1
124	FERRARO LUIGI	08:30	1
125	FERRULLI GIUSEPPE	08:30	1
126	FIANDANESE NICCOLO'	08:30	1
127	FILIERI MIRCO	08:30	1
128	Fochi Nicola Pio	08:30	1
129	FORTUNATO GIOVANNA	08:30	1
130	FORTUNATO MARIA CRISTINA	08:30	1
131	FOSCO ROSSELLA	08:30	1
132	Fraccalvieri Francesca	08:30	1
133	FRANCAVILLA DARIO	08:30	1
134	FRUGIS MARIA TERESA	08:30	1
135	FUMARULO DANIELA	08:30	1
136	Gaggiano Emanuela	08:30	1
137	Geusa Lorenza	08:30	1
138	Giammarinaro Ornella	08:30	1
139	Giancaspro Giulio	08:30	1
140	GIANNOTTA MARTA	08:30	1
141	GIGANTIELLO ANDREA	08:30	1
142	Giordano Pierluigi	08:30	1
143	GIORGIO ALFONSO MARIA	08:30	1
144	GOFFREDO CLAUDIA LUCIA	08:30	1
145	Gorgoglione Rosanna	08:30	1
146	Gorgoni Marcello	08:30	1
147	Granatiero Martina	08:30	1
148	GRASSI MARIA EMANUELA	08:30	1
149	GRASSO EDOARDO	08:30	1
150	Greco Andrea Roberta	08:30	1
151	GRECO LINDA	08:30	1
152	GRECO RENATA	08:30	1
153	GRITTANI FRANCESCO	08:30	1
154	guagnano adriana	08:30	2
155	HARIB AMAR	08:30	2
156	Iadarola Michele	08:30	2
157	IAFFALDANO PIETRO	08:30	2
158	IANTOSCHI PASQUALE	08:30	2
159	Inchingolo Cesare	08:30	2
160	innocenzi fabiana	08:30	2
161	KASONGO ALBERT	08:30	2
162	Khoury Elizabeth	08:30	2
163	KULARAJAN GOWTHAMAN	08:30	2
164	La Gioia Ludovica	08:30	2
165	LA GROIA SERGIO	08:30	2
166	LACAITA EMANUELA	08:30	2
167	Lacerenza Luca Maria	08:30	2
168	LAGIOIA ALESSANDRA	08:30	2
169	Languino Giovanni	08:30	2
170	LANZA GIORGIA	08:30	2
171	LANZILOTTA PAOLA	08:30	2
172	LAPORTA Barbara Anna	08:30	2
173	Laquintana Alessandra	08:30	2
174	LATELA ANTONIO	08:30	2
175	LECCI ANTONELLA PIA	08:30	2
176	LEO GIUSJ	08:30	2
177	Leogrande Domenico	08:30	2
178	LEPORALE SILVANA	08:30	2
179	LIBRALE FRANCESCO	08:30	2
180	LIMITONE GABRIELE	08:30	2
181	LIOCE MARIO	08:30	2

182	Localzo Antonia	08:30	2
183	LONGOBARDI EUSTACHIO MARCO	08:30	2
184	LOPOPOLO FABIO	08:30	2
185	Lops Lucia	08:30	3
186	Lucariello Stefano	08:30	3
187	Lupariello Valentina	08:30	3
188	Maggi Isabella	08:30	3
189	Maggiore Gisella	08:30	3
190	MAGGIPINTO CHIARA MARIA	08:30	3
191	Maggiulli Domenico	08:30	3
192	Magli Alberto	08:30	3
193	MAGLI MICHELLE	08:30	3
194	MAGNATTA ALESSANDRO	08:30	3
195	MAIELLO LUIGI VINCENZO PIO	08:30	3
196	Mancano Riccardo	08:30	3
197	Manchisi Mauro	08:30	3
198	MANCINO ALICE	08:30	3
199	MANGIACOTTI FEDERICA PIA	08:30	3
200	MANNELLA MARTINA	08:30	3
201	Marchitelli Rosedwige	08:30	3
202	MARIANI DIANA	08:30	3
203	MARIANO ANNA MARGHERITA	08:30	3
204	MARINACCIO LUIGI ANTONIO	08:30	3
205	MARINO ANTONELLA	08:30	3
206	marocchi lorenzo	08:30	3
207	MARRA DARIA	08:30	3
208	MARTINO STEFANIA	08:30	3
209	Martiriggiano Pierluigi	08:30	3
210	MARULLI BENEDETTA	08:30	3
211	MARZOVILLO ANGELO GIUSEPPE	08:30	3
212	Masanotti Giuseppe Michele	08:30	3
213	MAURO FRANCESCO	08:30	3
214	Mazzarella Arianna	08:30	3
215	Mazzeo Marzia Lucia	08:30	4
216	MAZZILLI DANILO	08:30	4
217	Mazzola Bianca Maria	08:30	4
218	MAZZOTTA ANTONIO	08:30	4
219	MELLONE MARTINA	08:30	4
220	Meola Martina	08:30	4
221	METTA MARIA ELVIRA	08:30	4
222	MEZZINA MARIA LUIGIA	08:30	4
223	Miggiano Angelo	08:30	4
224	MILANESE GIORGIO	08:30	4
225	MILETI CHIARA	08:30	4
226	MODUGNO EMANUELA	08:30	4
227	Moffa Andrea	08:30	4
228	MONITTOLA ANTONELLA	08:30	4
229	MONTARULI SILVIA	08:30	4
230	MONTENEGRO NICOLA	08:30	4
231	Morra Diego	08:30	4
232	MORRA MARIA TERESA	08:30	4
233	MOSSA LORENZO	08:30	4
234	MUSCI GIANLUCA	08:30	4
235	NAPOLI FEDERICA	08:30	4
236	NATURALI ANTONIETTA RITA	08:30	4
237	NEBBIA ROSA	08:30	4
238	Nicoli' Arianna	08:30	4
239	Nicoli' Stefania	08:30	4
240	Nobile Pierluca	08:30	4
241	NOVIELLO MARICA	08:30	4
242	Nuzzello Nicola	08:30	4
243	ORLANDO GIULIA MARTINA	08:30	4
244	Paglia Alessandro Pio	08:30	4
245	PALADINI GIUSEPPE	09:00	1
246	PALLOTTA EMMA	09:00	1
247	Palmieri Claudia	09:00	1
248	PALMIERI GIUSEPPE	09:00	1
249	PALOMBELLA MIRKO	09:00	1
250	PALUMBO ROBERTA	09:00	1
251	PANNA BEATRICE	09:00	1
252	Panza Teodora	09:00	1
253	PAPPAGALLO MARIA TERESA	09:00	1
254	Parisi Carmen Vita	09:00	1
255	Parisi Giulia	09:00	1
256	patella giuseppe	09:00	1
257	Patruno Francesco	09:00	1
258	PEDE SARA	09:00	1
259	Pedico Virginia	09:00	1
260	PEDONE FABIOLA	09:00	1
261	perrini pietro	09:00	1
262	Pezzino Giuseppe	09:00	1
263	PIAZZOLLA GIUSEPPE	09:00	1
264	Picciarelli Claudia	09:00	1
265	Piccolomo Luigi	09:00	1
266	Pignatiello Maurizio	09:00	1
267	Pini Francesca	09:00	1
268	Pinto Giuseppe	09:00	1
269	PIZZILEO SARA MARIA	09:00	1
270	POMELLA ALESSANDRA LEA	09:00	1
271	PORTAGNUOLO FRANCESCA	09:00	1
272	PORZIO FIORENZA	09:00	1

273	POZZUTO GIUSEPPINA	09:00	1
274	Prato Elena	09:00	1
275	PREITE FRANCESCA MARIA	09:00	1
276	PRUSCIANO FRANCESCA ROMANA	09:00	2
277	PULLI CLAUDIA	09:00	2
278	Pungente Salvatore	09:00	2
279	RACANO COSTANTINA	09:00	2
280	Raffone GIULIA	09:00	2
281	Rampino Vittoria Carmela	09:00	2
282	RANA MICHELE	09:00	2
283	Ranieri Chiara	09:00	2
284	RIA MARY	09:00	2
285	RICCI RAFFAELE	09:00	2
286	RICCI STEFANO	09:00	2
287	RICCIARDO MARIA CHIARA	09:00	2
288	RINALDI CATERINA MICHELA	09:00	2
289	Riso Roberto	09:00	2
290	RIZZO CRISTIAN	09:00	2
291	Rodano Leonardo	09:00	2
292	Rodriquez Giovanni	09:00	2
293	Romagnoli Giuseppe	09:00	2
294	Rongone Simone	09:00	2
295	ROSA ANDREA	09:00	2
296	ROSATO GIUSEPPINA	09:00	2
297	Rotondo Fabio	09:00	2
298	RUBINO PAOLA TERESA	09:00	2
299	RUSSO ALESSANDRA	09:00	2
300	Russo Paola Nadia	09:00	2
301	Russo Roberta	09:00	2
302	RUTIGLIANO ANTONIA	09:00	2
303	SABATO ALESSANDRA STEFANIA	09:00	2
304	Sabato Susanna	09:00	2
305	Saliu Beka	09:00	2
306	SALVEMINI GIUSEPPE	09:00	2
307	SANNELLA PASQUALE	09:00	3
308	Santanelli Giulia	09:00	3
309	Sarcina Valeria	09:00	3
310	Saulle Valentina	09:00	3
311	SAVINO VANESSA	09:00	3
312	Scianaro Erminia	09:00	3
313	SCOPECE VALENTINA	09:00	3
314	SELLITRI CLAUDIA MARIA	09:00	3
315	Semeraro Annunziata	09:00	3
316	SETTIMO ENRICA	09:00	3
317	SFERRAZZA ROBERTA	09:00	3
318	Sgarro Maria Rosaria	09:00	3
319	Sica Ruben	09:00	3
320	Signorile Marcello	09:00	3
321	SIMONE FRANCESCO	09:00	3
322	SIMONE VALENTINA	09:00	3
323	Simonetti Domenico	09:00	3
324	SISTO ADRIANA	09:00	3
325	SOLDATELLI ALESSIA	09:00	3
326	SORINO SILVIA	09:00	3
327	SPATA MICHELE	09:00	3
328	SPECCHIARELLO STEFANO	09:00	3
329	Spennati Giovanni	09:00	3
330	SPENNATO ANNALISA	09:00	3
331	SPINELLI FRANCESCO	09:00	3
332	Spizzico Francesca	09:00	3
333	Stasi Caterina	09:00	3
334	Stefania Silvia	09:00	3
335	Stolfa Stefania	09:00	3
336	Tamborino Cinzia Rita	09:00	3
337	TANGORRA FRANCESCO GIUSEPPE	09:00	3
338	TANZARELLA ELENA	09:00	4
339	tarantini sara	09:00	4
340	TARANTINO ALESSANDRO	09:00	4
341	TATONE FABRIZIO PASQUALE	09:00	4
342	TERLIZZI EDOARDO MARIA	09:00	4
343	TERRAGNO MARISTELLA	09:00	4
344	Tesse Giuseppe	09:00	4
345	TESTINI CARLOTTA	09:00	4
346	tolentino maria vittoria	09:00	4
347	TOMA ALESSIA	09:00	4
348	TONDO FEDERICA	09:00	4
349	TORNESELLO MARTA	09:00	4
350	Tota Antonio	09:00	4
351	TRIGGIANI MARCO	09:00	4
352	TROIA RICCARDO	09:00	4
353	TROIANO GIOVANNI	09:00	4
354	TURCO MASSIMILIANO	09:00	4
355	Ture Riccardo	09:00	4
356	Valente Annalisa	09:00	4
357	valente maristella	09:00	4
358	VALENTINI ANTONIO	09:00	4
359	VENTURA ILARIA MARIA	09:00	4
360	VERGARI VITTORIA	09:00	4
361	VERGINE PAOLA	09:00	4
362	Verile Giorgio Maria	09:00	4
363	VESPUCCI VANESSA	09:00	4

364	VIGNES ERIKA	09:00	4
365	VIOLANTE FRANCESCO	09:00	4
366	zaccaria ferruccio	09:00	4
367	ZANFINO ANGELA	09:00	4

REGIONE PUGLIA - DETERMINAZIONE DEL DIRIGENTE SEZIONE STRATEGIE E GOVERNO DELL'OFFERTA 20 novembre 2023, n. 359

Approvazione definitiva della graduatoria regionale dei medici di Medicina Generale valevole per l'anno 2024 ai sensi dell'art. 19 co.5 dell'ACN 28/04/2022.

IL DIRIGENTE DELLA STRUTTURA PROPONENTE

IL DIRIGENTE DELLA STRUTTURA PROPONENTE

- Visti gli articoli 4 e 5 della L.R. n. 7/97;
- Visti gli artt. 4 e 16 del D. Lgs. 165/01;
- Visto l'art. 32 della legge 18 giugno 2009, n. 69 che prevede l'obbligo di sostituire la pubblicazione tradizionale all'Albo Ufficiale con la pubblicazione di documenti digitali sui siti informatici;
- Visto l'art.18 del D.Lgs 196/03 " Codice in materia di protezione dei dati personali"
- Viste le Determinazioni del Direttore dell'Area Politiche per la promozione della Salute delle Persone e delle Pari Opportunità n. 3 del 9/9/2009 e n. 4 dell'11/9/2009;
- Vista la D.G.R. n. 2271 del 31.10.2014 di Organizzazione dei Servizi dell'Area Politiche per la promozione della Salute delle Persone e delle pari Opportunità e la conseguente ratifica con D.P.G.R. n.743 del 12.11.2014 di Organizzazione dei Servizi dell'Area Politiche per la promozione della Salute delle Persone e delle pari Opportunità

- Vista la D.D. n. 9 del 20.04.2015 del Direttore dell'Area Organizzazione e Riforma dell'Amministrazione di Riassetto organizzativo dell'Area Politiche per la promozione della Salute delle Persone e delle pari Opportunità;
- Visto il DPGR 31 luglio 2015 n. 443 di adozione del modello organizzativo denominato "Modello Ambidestro per l'Innovazione della macchina Amministrativa regionale – MAIA";
- Vista la Determinazione dirigenziale n. 29 del 29.09.2020 di conferimento incarico di Dirigente di Servizio di Programmazione Assistenza Ospedaliera e Specialista e Gestione rapporti convenzionali;
- Visto il D.P.G.R. n. 22/2021 relativo all'adozione del modello organizzativo denominato "Modello Ambidestro per l'Innovazione della macchina Amministrativa regionale – MAIA 2.0";
- Vista la Deliberazione di Giunta Regionale n. 322 del 07/03/2022, di conferimento delle funzioni di Direzione della Sezione Strategia e Governo dell'Offerta del Dipartimento Promozione della Salute e del Benessere Animale;
- Vista la Determinazione dirigenziale n. 23 del 24.07.2023 di proroga incarico di direzione del Servizio Strategie e Governo dell'Assistenza Ospedaliera- Gestione Rapporti Convenzionali della Sezione Strategie e Governo dell'Offerta afferente al Dipartimento Promozione della Salute e del Benessere Animale;
- Vista la D.G.R. 15 settembre 2001, n.1466 recante l'approvazione della Strategia regionale per la parità, denominata "Agenda di Genere";
- Vista la D.G.R. del 03/07/2023, n. 938 recante "D.G.R. n. 302/2022 Valutazione di impatto di genere. Sistema di gestione e monitoraggio. Revisione degli allegati.

Sulla base dell'istruttoria espletata dal Servizio Strategie e Governo dell'Assistenza Ospedaliera- Gestione rapporti convenzionati, riceve dal Responsabile del procedimento la seguente relazione:

L'Accordo Collettivo Nazionale per la disciplina dei rapporti con i medici di medicina generale, reso esecutivo con Intesa sancita in Conferenza Stato/Regione rep. Atti n. 71/CSR del 28/04/2022, all'art. 2 dell'A.C.N. del 28/04/2022, regola sotto il profilo economico e giuridico l'esercizio delle attività professionali tra i medici di medicina generale e le Aziende Sanitarie, per lo svolgimento nell'ambito e nell'interesse del S.S.N, dei compiti e delle attività relative ai settori di:

a. ruolo unico di assistenza primaria a ciclo di scelta e/o ad attività oraria (AS/CA);
b. medicina dei servizi territoriali (MS);
c. emergenza sanitaria territoriale (ES);
d. assistenza negli istituti penitenziari.

Visto l'art.19 dell'ACN del 28/04/2022, in base al quale i medici da incaricare per la medicina generale sono tratti da una graduatoria per titoli, di validità annuale, predisposta a livello regionale dall'Assessorato alla Sanità.

Preso atto che:

- in linea con le predette disposizioni normative, si è proceduto alla definizione ed approvazione della graduatoria regionale provvisoria di medicina generale, suddivisa in singole "attività di settore", valida per l'anno 2024 e pubblicata sul Bollettino Ufficiale della Regione Puglia n.90 del 05/10/2023.
- Dopo la pubblicazione, per un problema di natura prettamente informatica, emergeva che:

1. i punteggi dei sotto elencati medici, non erano stati calcolati correttamente, in quanto venivano valorizzati i periodi di sospensione dall'attività convenzionale, dovuta a malattia ed infortunio. L'art.20 co.4 dell'ACN del 28/04/2022 stabilisce che "*il servizio effettivo indicato dal presente articolo è determinato dalle sole ore di attività svolta ed i periodi di sospensione dall'attività convenzionale non concorrono al computo, ad eccezione del periodo di astensione obbligatoria o anticipata per gravidanza e puerperio.*"

Riferimenti Nota	
Nota	**n.17739 del 13/11/2023**
Nota	**n.17741 del 13/11/2023**
Nota	**n.17743 del 13/11/2023**
Nota	**n.17745 del 13/11/2023**
Nota	**n.17747 del 13/11/2023**
Nota	**n.17748 del 13/11/2023, integrata dalla nota n. 18247 del 17/11/2023.**
Nota	**n.17749 del 13/11/2023**
Nota	**n.17744 del 13/11/2023, integrata dalla n. 18245 del 17/11/2023.**

2. i punteggi dei sotto elencati medici, non erano stati calcolati correttamente, in quanto veniva valorizzato il titolo di "animatore della formazione". Per tale titolo, in ottemperanza all'art.20 co.1, punto I dell'ACN 28/04/2022, non è previsto il riconoscimento di alcun punteggio.

Riferimenti Nota	
Nota	**n.17738 del 13/11/2023**
Nota	**n.17735 del 13/11/2023**

3. il punteggio del sotto elencato medico, relativo al "servizio militare di leva" non era stato calcolato correttamente, così come previsto dall'art.20 co.1, punto II, lett.m) dell'ACN 28/04/2022.

Riferimenti Nota	
Nota	**n.18250 del 17/11/2023**

4. i punteggi dei sotto elencati medici, relativi al servizio di "assistenza medica ai turisti", non erano stati calcolati correttamente, così come previsto dall'art.20 co.1, punto II, lett.i) dell'ACN 28/04/2022.

Riferimenti Nota	
Nota	**n.17731 del 13/11/2023**
Nota	**n.17732 del 13/11/2023**
Nota	**n.17733 del 13/11/2023**
Nota	**n.17734 del 13/11/2023**
Nota	**n.17736 del 13/11/2023**
Nota	**n.17737 del 13/11/2023**

- L'art.19 co.5 dell'ACN 28/04/2022 specifica "*che entro 15 giorni dalla pubblicazione i medici interessati possono presentare all'Assessorato regionale alla Sanità, istanza motivata di riesame della loro posizione in graduatoria.*
- Nel termine ultimo di scadenza, fissato al 20 ottobre 2023, sono pervenute, da parte dei medici interessati, complessivamente n.22 istanze di riesame della propria posizione nella graduatoria provvisoria.

Dopo attenta e puntuale verifica delle n.22 istanze pervenute, si è giunti alle seguenti determinazioni:

1. **Di accogliere** n. 13 istanze di riesame, dei sotto elencati medici, a seguito di riesame dei titoli di servizio e/di studio dichiarati e documentati in domanda.

L'esito positivo del riesame delle istanze è stato comunicato, dal competente ufficio, ai destinatari delle note di seguito richiamate:

Riferimenti Nota	
Nota	**n.18148 del 16/11/2023**
Nota	**n.18150 del 16/11/2023**
Nota	**n.18152 del 16/11/2023**
Nota	**n.18153 del 16/11/2023**
Nota	**n.18155 del 16/11/2023**
Nota	**n.18156 del 16/11/2023**
Nota	**n.18157 del 16/11/2023**
Nota	**n.18158 del 16/11/2023**
Nota	**n.18159 del 16/11/2023**
Nota	**n.18160 del 16/11/2023**
Nota	**n.18165 del 16/11/2023**
Nota	**n.18166 del 16/11/2023**
Nota	**n.18168 del 16/11/2023**

1. **Di accogliere parzialmente** n. 2 istanze di riesame, dei sotto elencati medici, a seguito di riesame dei titoli di servizio e/di studio dichiarati e documentati in domanda. L'esito del riesame delle istanze è stato comunicato, dal competente ufficio, ai destinatari delle note di seguito richiamate:

Riferimenti Nota	
Nota	**n.18160 del 16/11/2023**
Nota	**n.18163 del 16/11/2023**

2. **Di non accogliere** n.7 istanze di riesame, dei sotto elencati medici, in quanto si è accertato che i titoli

di servizio e/o di studio sono stati valutati correttamente nella fase di elaborazione della graduatoria provvisoria, ovvero i titoli di servizio e/o studio vantati non sono, ai sensi di quanto disposto dall'art.20 dell'ACN del 28/04/2022, valutabili nella presente graduatoria. L'esito negativo del riesame è stato comunicato dal competente ufficio, ai destinatari delle note di seguito richiamate:

Riferimenti Nota	
Nota	**n.18147 del 16/11/2023**
Nota	**n.18149 del 16/11/2023**
Nota	**n.18151 del 16/11/2023**
Nota	**n.18154 del 16/11/2023**
Nota	**n.18249 del 17/11/2023**
Nota	**n.18248 del 17/11/2023**
Nota	**n.18162 del 16/11/2023**

Per quanto sopra esposto, con riferimento alle diverse posizioni e situazioni evidenziate, si propone di approvare l'allegata graduatoria unica – **definitiva**- suddivisa nei singoli settori d'intervento, valevole per **l'anno 2024,** quale parte integrante e sostanziale del presente atto così composta:

- Allegato **A)** formato da n. 42 pagine, riportante n. 1092 medici inclusi in graduatoria in **ordine di punteggio** in cui, a fianco di ciascuna, è rilevato il/i settore/i d'intervento per il quale è stata richiesta l'inclusione;
- Allegato **B)** formato da n. 42 pagine, contenente, in **ordine alfabetico,** i medici inclusi in graduatoria;
- Allegato **C)** formato da n. 5 pagine contenente l'elenco di n. 126 **medici esclusi** dalla graduatoria.

VERIFICA AI SENSI DEL D. Lgs. 196/03
Garanzie alla riservatezza

La pubblicazione dell'atto all'albo, salve le garanzie previste dalla legge 241/90 in tema di accesso ai documenti amministrativi, avviene nel rispetto della tutela della riservatezza dei cittadini, secondo quanto disposto dal D.lgs. 196/03 in materia di protezione dei dati personali, nonché del vigente regolamento regionale n.5/2006 per il trattamento dei dati sensibili e giudiziari.
Ai fini della pubblicità legale, l'atto destinato alla pubblicazione è redatto in modo da evitare diffusione di dati personali identificativi non necessari ovvero il riferimento a dati sensibili; qualora tali dati fossero indispensabili per l'adozione dell'atto, essi sono trasferiti in documenti separati, esplicitamente richiamati.

Adempimenti contabili ai sensi del D. Lgs. n. 118/2011 e ss. mm. e ii.

Il presente provvedimento non comporta alcun mutamento qualitativo e quantitativo di entrata o di spesa né a carico del bilancio regionale né a carico degli enti per cui i debiti i creditori potrebbero rivalersi sulla Regione ed è escluso ogni ulteriore onere aggiuntivo rispetto a quelli già autorizzati a valere sullo stanziamento previsto dal Bilancio Regionale.

IL DIRIGENTE RESPONSABILE DELLA SEZIONE STRATEGIE E GOVERNO DELL'OFFERTA

- Sulla base delle risultanze istruttorie innanzi illustrate, che qui si intendono integralmente riportate;
- letta la proposta formulata e sottoscritta dal Funzionario e dal Dirigente del Servizio Strategie e Governo
- dell'Assistenza Ospedaliera – Gestione rapporti convenzionati;
  richiamato, in particolare, il disposto dell'art.6 della L.R. 4.2.1997, n.7 in materia di modalità di esercizio della funzione dirigenziale

DETERMINA

Di prendere atto di quanto espresso in narrativa, che costituisce parte integrante e sostanziale del presente atto e che qui si intende integralmente riportato.

Per le motivazioni in narrativa esposte che si intendono integralmente trascritte:

1. Di approvare, ai sensi di quanto disposto dall'art. 19 co.5 dell'A.C.N. del 28/04/2022, per la disciplina dei rapporti con i medici di medicina generale, la graduatoria regionale **definitiva**, valevole per l'anno **2024**, che pur redatta in formato unico, è suddivisa in singoli settori d'intervento.

L'allegata graduatoria, parte integrante e sostanziale del presente atto, risulta così composta:

- Allegato **A)** formato da n. 42 pagine, riportante n. 1092 medici inclusi in graduatoria in **ordine di punteggio** in cui, a fianco di ciascuna, è rilevato il/i settore/i d'intervento per il quale è stata richiesta l'inclusione;
- Allegato **B)** formato da n. 42 pagine, contenente, in **ordine alfabetico,** i medici inclusi in graduatoria;
- Allegato **C)** formato da n. 5 pagine contenente l'elenco di n. 126 **medici esclusi** dalla graduatoria.

Il provvedimento viene redatto in forma integrale nel rispetto della tutela alla riservatezza dei cittadini, secondo quanto disposto dal D.lgs 196/03 e s.m.i., in materia di protezione dei dati personali.
Il presente provvedimento:

a. è unicamente formato con mezzi informatici e firmato digitalmente;
b. sarà pubblicato sul BURP, ai sensi della Legge Regionale 15 giugno 2023, n.18
c. sarà pubblicato nel sito ufficiale della Regione Puglia: www.regione.puglia.it
d. sarà trasmesso in copia conforme all'originale alla Segreteria della Giunta Regionale;
e. Sarà trasmesso in copia all'Assessore all' Assessore alla Sanità e al Benessere Animale;

Il presente Provvedimento è direttamente esecutivo.

Firmato digitalmente da:

Funzionario Amministrativo
Cosimo Grieco

Il Dirigente del Servizio Strategie e Governo dell'Assistenza Ospedaliera-Gestione Rapporti Convenzionali
Vito Carbone

Il Dirigente della Sezione Strategie e Governo dell'Offerta
Mauro Nicastro

REGIONE PUGLIA- ASSESSORATO ALLA SANITA'

ATTIVITA' DI MEDICINA GENERALE E GUARDIA MEDICA

GRADUATORIA REGIONALE DOMANDE 2024

VALIDE PER L'ANNO 2024

'ALLEGATO A'
Pagina 1 di 42

POSIZIONE	NOMINATIVO E INDIRIZZO EMAIL PEC	DATA DI NASCITA E RESIDENZA	PUNTEGGIO	DATA E VOTO DI LAUREA	ATT	AS	CA	ES	MS	(*)
1	ORESTE ISABELLA		131,60		NO	NO	NO	NO	SI	
2	LOLATTE VINCENZO		124,00		NO	NO	SI	NO	SI	
3	PETITTI GIOVANNI		117,80		NO	NO	SI	NO	SI	
4	RUSSO ANTONIO		109,60		SI	NO	SI	NO	SI	
5	TONDO GIOVANNI		109,40		NO	NO	SI	NO	SI	
6	MEZZINA VINCENZO		107,60		SI	NO	SI	NO	NO	
7	BERTOLDI GIOVANNI		107,40		NO	NO	SI	NO	SI	
8	CHIRICO ERMINIO		101,80		NO	SI	NO	NO	NO	
9	LAMANNA GAETANO		99,10		NO	SI	NO	SI	NO	
10	MILO POMPEA		98,50		NO	NO	NO	SI	SI	
11	LIOTINO MARIA DONATA		96,50		SI	NO	SI	NO	SI	
12	DALOISO LUIGI		96,40		NO	SI	NO	SI	SI	
13	D'AMATO LUIGI		95,20		NO	NO	NO	NO	SI	
14	SARACINO PAOLO		94,10		SI	NO	SI	NO	SI	
15	RUGGIERO CECILIA		93,90		SI	NO	SI	NO	SI	
16	DORIA MARCELLO		93,60		NO	NO	NO	NO	SI	
17	AQUILANO PAOLO		93,40		NO	NO	SI	NO	SI	
18	LATORRE ROSA MARIA		93,05		NO	NO	SI	NO	SI	
19	SANTORO VINCENZO		91,70		NO	NO	NO	NO	SI	
20	PADULA VINCENZO		91,10		NO	NO	SI	SI	SI	
21	BORDASCO RAFFAELE		90,85		SI	NO	NO	NO	SI	
22	SIMEONE FRANCESCO		90,00		SI	NO	SI	NO	SI	
23	BULZACCHELLI ROSSELLA		89,00		NO	SI	SI	NO	SI	
24	DE MATTEIS PIERGIUSEPPE		86,50		NO	NO	SI	NO	SI	
25	PANUNZIO MICHELE		86,30		SI	NO	NO	SI	SI	
26	IORIO GIUSEPPE		85,80		NO	NO	SI	NO	SI	

AS - ASSISTENZA PRIMARIA **ES** - EMERGENZA SANITARIA TERRITORIALE 118
CA - CONTINUITA' ASSISTENZIALE **MS** - MEDICINA DEI SERVIZI TERRITORIALI
ATT - IN POSSESSO DI ATTESTATO DI FORMAZIONE IN MEDICINA GENERALE (ART.1 COMMA 2 E ART. 2 COMMA 2, DEL DECRETO LEGISLATIVO N. 256/91 E SUCC. MOD.)
(*) - In ottemperanza al D.M. 07.06.2017 e nota ministeriale prot. n. 35352 del 30.06.2017

REGIONE PUGLIA- ASSESSORATO ALLA SANITA'

ATTIVITA' DI MEDICINA GENERALE E GUARDIA MEDICA

GRADUATORIA REGIONALE DOMANDE 2024

VALIDE PER L'ANNO 2024

'ALLEGATO A'
Pagina 2 di 42

POSIZIONE	NOMINATIVO E INDIRIZZO EMAIL PEC	DATA DI NASCITA E RESIDENZA	PUNTEGGIO	DATA E VOTO DI LAUREA	ATT	AS	CA	ES	MS	(*)
27	PAZIENZA RAFFAELE		85,45		NO	NO	SI	NO	SI	
28	CANTARELLA POTITO		84,80		SI	NO	SI	NO	SI	
29	DI LAURO MARIANNA		84,80		SI	NO	SI	NO	SI	
30	GRAVILI GIULIO MAURO		84,50		NO	NO	SI	SI	SI	
31	PUTIGNANO GIOVANNI PAOLO		84,35		NO	NO	SI	SI	SI	
32	SCOLLATO GIUSEPPE		84,30		NO	SI	NO	NO	SI	
33	TORRACO PATRIZIA ANNA MARIA		83,70		NO	NO	NO	NO	SI	
34	ARTUSO ANTONIO VINCENZO		83,10		SI	NO	NO	NO	SI	
35	RIZZO ORAZIO ALBERTO		82,60		SI	NO	NO	NO	SI	
36	ROSSI DONATO		82,20		SI	NO	SI	SI	SI	
37	MODICA VINCENZA		82,10		SI	NO	SI	NO	SI	
38	ESPOSITO COSIMO DAMIANO ANTONIO		82,10		NO	SI	NO	SI	SI	
39	METTI LUCA		82,00		SI	NO	SI	NO	SI	
40	COSTA FERNANDO ANTONIO		82,00		NO	NO	SI	SI	SI	
41	SORDILLI LUIGI FRANCESCO		81,90		NO	SI	SI	NO	SI	
42	DI NAPOLI ANTONIO		81,80		NO	NO	NO	SI	SI	
43	NESTOLA GIUSEPPE ANTONIO		81,70		NO	NO	NO	NO	SI	
44	D'AQUINO TOMMASO MASSIMO		80,90		SI	NO	SI	NO	SI	
45	ALOISIO ANNA RITA		80,60		SI	NO	NO	NO	SI	
46	CAPPUCCI ANTONIO		80,60		NO	SI	SI	NO	SI	
47	MORCIANO MARIA ANTONIA		80,30		NO	NO	SI	NO	SI	
48	NESCA COSIMO		80,00		NO	SI	NO	NO	NO	
49	CARCHIA CARLO		79,50		NO	NO	SI	SI	SI	
50	TRAMONTANA SANTA		79,30		NO	SI	SI	NO	SI	
51	FALCO FABIO		78,80		SI	NO	SI	NO	SI	
52	COLICA GIUSEPPE		78,30		NO	SI	SI	NO	SI	

AS - ASSISTENZA PRIMARIA **ES** - EMERGENZA SANITARIA TERRITORIALE 118
CA - CONTINUITA' ASSISTENZIALE **MS** - MEDICINA DEI SERVIZI TERRITORIALI
ATT - IN POSSESSO DI ATTESTATO DI FORMAZIONE IN MEDICINA GENERALE (ART.1 COMMA 2 E ART. 2 COMMA 2, DEL DECRETO LEGISLATIVO N. 256/91 E SUCC. MOD.)
(*) - In ottemperanza al D.M. 07.06.2017 e nota ministeriale prot. n. 35352 del 30.06.2017

REGIONE PUGLIA- ASSESSORATO ALLA SANITA'

ATTIVITA' DI MEDICINA GENERALE E GUARDIA MEDICA

GRADUATORIA REGIONALE DOMANDE 2024

VALIDE PER L'ANNO 2024

'ALLEGATO A'
Pagina 3 di 42

POSIZIONE	NOMINATIVO E INDIRIZZO EMAIL PEC	DATA DI NASCITA E RESIDENZA	PUNTEGGIO	DATA E VOTO DI LAUREA	ATT	AS	CA	ES	MS	(*)
53	CORLIANO' UMBERTO LUIGI		78,25		NO	SI	NO	NO	SI	
54	DE SIATI ORAZIO		78,10		NO	SI	SI	NO	SI	
55	MARRA DAVIDE		78,00		NO	SI	SI	NO	SI	
56	ORSI FLORIANO		77,10		SI	NO	SI	SI	SI	
57	VALZANO FERNANDO		76,90		NO	SI	NO	NO	NO	
58	BLONDA ANTONIO		76,70		NO	SI	SI	NO	SI	
59	PIERRO ALFREDO		76,55		NO	SI	NO	NO	SI	
60	ROSSI NICOLA		76,40		SI	SI	SI	NO	SI	
61	ARMILLOTTA ANGELO		76,40		SI	NO	SI	SI	SI	
62	SPINELLI CARLO		76,30		SI	SI	NO	SI	SI	
63	PRASTARO SERGIO		75,70		SI	NO	SI	NO	SI	
64	MIGNONE LUCIO		75,60		SI	NO	SI	SI	SI	
65	NICOLI' ANTONIO		74,90		NO	SI	NO	NO	SI	
66	DE MATTEIS MARIO		74,80		SI	NO	NO	NO	SI	
67	MARINO FRANCESCO		74,70		NO	SI	SI	NO	SI	
68	VANTAGGIATO PAOLO		74,50		NO	SI	NO	NO	SI	
69	LAPADULA ANGELO RAFFAELE		74,00		NO	SI	SI	NO	SI	
70	RICUCCI LUIGINA FRANCA		73,90		NO	SI	NO	NO	SI	
71	GIANNATTASIO SERAFINA		73,70		NO	NO	NO	NO	SI	
72	CAMPI RICCARDO		73,60		NO	SI	NO	NO	SI	
73	CORSO BIAGIO COSIMO		73,30		NO	SI	SI	NO	SI	
74	LEGROTTAGLIE FRANCESCO		73,30		NO	NO	NO	NO	SI	
75	FONZETTI MARILENA		73,10		SI	SI	SI	NO	SI	
76	MUOLO LEONILDE LIDIA		72,80		SI	NO	SI	SI	SI	
77	ALBANESE ANGELINA LAURA		72,80		NO	SI	NO	NO	SI	
78	CORDELLA COSIMA		72,80		NO	SI	SI	NO	SI	

AS - ASSISTENZA PRIMARIA **ES** - EMERGENZA SANITARIA TERRITORIALE 118
CA - CONTINUITA' ASSISTENZIALE **MS** - MEDICINA DEI SERVIZI TERRITORIALI
ATT - IN POSSESSO DI ATTESTATO DI FORMAZIONE IN MEDICINA GENERALE (ART.1 COMMA 2 E ART. 2 COMMA 2, DEL DECRETO LEGISLATIVO N. 256/91 E SUCC. MOD.)
(*) - In ottemperanza al D.M. 07.06.2017 e nota ministeriale prot. n. 35352 del 30.06.2017

REGIONE PUGLIA- ASSESSORATO ALLA SANITA'

ATTIVITA' DI MEDICINA GENERALE E GUARDIA MEDICA

GRADUATORIA REGIONALE DOMANDE 2024

VALIDE PER L'ANNO 2024

'ALLEGATO A'
Pagina 4 di 42

POSIZIONE	NOMINATIVO E INDIRIZZO EMAIL PEC	DATA DI NASCITA E RESIDENZA	PUNTEGGIO	DATA E VOTO DI LAUREA	ATT	AS	CA	ES	MS	(*)
79	DE LUCA MARIO		72,55		SI	SI	NO	SI	SI	
80	GALASSI ANNA CIRA		72,50		SI	NO	SI	NO	SI	
81	GENOVESE ANTONIO		72,50		SI	SI	SI	NO	SI	
82	GUADALUPI EUPREMIO		72,50		SI	NO	NO	NO	SI	
83	PARIGINO SALVATORE		72,20		NO	SI	SI	NO	SI	
84	DI TARANTO MAURIZIO		72,10		NO	SI	SI	NO	SI	
85	RUBERTI MAURO		71,90		NO	SI	NO	NO	SI	
86	PALESE PIERLUIGI		71,70		NO	SI	SI	NO	SI	
87	CIRILLO GAETANO		71,60		SI	NO	SI	SI	SI	
88	DE BELLIS SAVERIO		71,60		NO	NO	NO	NO	SI	
89	LOZUPONE AGATA		71,40		SI	NO	SI	SI	SI	
90	GIORDANO GIUSEPPE		71,40		NO	SI	NO	NO	SI	
91	MALAGNINI DARIO		71,20		SI	NO	SI	NO	SI	
92	DI BELLA MAURIZIO		71,20		NO	SI	SI	NO	SI	
93	MARANGIONE MAURO		71,10		SI	NO	SI	NO	SI	
94	ROMANELLI DOMENICA		70,90		NO	NO	NO	NO	SI	
95	MARCHESE GIOVANNI		70,40		NO	SI	SI	NO	SI	
96	RUSSI PASQUALE		70,30		NO	SI	SI	NO	SI	
97	STASI PALMA AGATA		70,30		NO	SI	SI	NO	SI	
98	LA TORRE GIUSEPPE		70,25		NO	SI	NO	NO	SI	
99	TIENE GAETANO		70,00		NO	SI	NO	NO	SI	
100	ALBANO ROBERTO		69,95		NO	NO	SI	NO	SI	
101	BRIGA ANGELO		69,80		NO	NO	SI	NO	SI	
102	DE LUCA LAURA		69,65		SI	NO	NO	SI	SI	
103	SCATIGNA GIUSEPPINA		69,60		SI	SI	NO	NO	SI	
104	ORLANDO GIOVANNI		69,60		NO	SI	NO	NO	NO	

AS - ASSISTENZA PRIMARIA **ES** - EMERGENZA SANITARIA TERRITORIALE 118
CA - CONTINUITA' ASSISTENZIALE **MS** - MEDICINA DEI SERVIZI TERRITORIALI
ATT - IN POSSESSO DI ATTESTATO DI FORMAZIONE IN MEDICINA GENERALE (ART.1 COMMA 2 E ART. 2 COMMA 2, DEL DECRETO LEGISLATIVO N. 256/91 E SUCC. MOD.)
(*) - In ottemperanza al D.M. 07.06.2017 e nota ministeriale prot. n. 35352 del 30.06.2017

REGIONE PUGLIA- ASSESSORATO ALLA SANITA'

ATTIVITA' DI MEDICINA GENERALE E GUARDIA MEDICA

GRADUATORIA REGIONALE DOMANDE 2024

VALIDE PER L'ANNO 2024

'ALLEGATO A'
Pagina 5 di 42

POSIZIONE	NOMINATIVO E INDIRIZZO EMAIL PEC	DATA DI NASCITA E RESIDENZA	PUNTEGGIO	DATA E VOTO DI LAUREA	ATT	AS	CA	ES	MS	(*)
105	NOTARANGELO ANTONIO		69,50		NO	SI	SI	NO	SI	
106	MENDRANO MARIA CRISTINA		69,40		SI	SI	SI	SI	SI	
107	STEFANELLI LUIGI		69,25		NO	NO	SI	NO	SI	
108	MANFREDI MARIANNA		69,20		SI	SI	NO	NO	SI	
109	SANSO' MARIA PAOLA		69,10		NO	SI	NO	NO	SI	
110	TRICARICO MARIA		69,10		SI	NO	SI	SI	SI	
111	NETTI NICOLA		69,00		NO	SI	NO	NO	SI	
112	NAPOLITANO VINCENZO		68,90		NO	SI	SI	NO	SI	
113	GRECO MARIA GIOVANNA		68,80		NO	SI	SI	SI	SI	
114	TRICARICO LORENZO		68,55		SI	NO	SI	NO	SI	
115	CAZZETTA MARISA		68,30		SI	NO	SI	NO	SI	
116	GALANTE VITO		68,20		NO	NO	SI	NO	SI	
117	FINELLI VITTORIO		68,10		SI	NO	SI	NO	SI	
118	MARINO MARCELLO		68,10		SI	SI	NO	SI	SI	
119	BARNABA BIAGIO		67,55		NO	NO	NO	NO	SI	
120	PANEBIANCO SERGIO WALTER		67,20		SI	NO	SI	NO	SI	
121	PACIFICO CONCETTA		67,00		NO	NO	NO	NO	SI	
122	SCHIRALDI FRANCESCO		66,70		NO	SI	NO	NO	SI	
123	MASCOLO MARIO		66,60		NO	SI	NO	SI	SI	
124	MATARRESE FRANCESCO		66,40		SI	NO	NO	NO	SI	
125	TURTUR MARIANNA		66,30		SI	NO	NO	NO	SI	
126	TANZARELLA PAOLO		65,90		SI	SI	NO	NO	SI	
127	PALUMBO PIERLUIGI		65,80		NO	SI	SI	NO	SI	
128	SALVATORE ERRICO		65,70		SI	NO	NO	NO	SI	
129	BALENZANO TERESA		65,55		SI	NO	NO	NO	SI	
130	CAZZATO FULVIO		65,50		NO	NO	SI	NO	NO	

AS - ASSISTENZA PRIMARIA **ES** - EMERGENZA SANITARIA TERRITORIALE 118
CA - CONTINUITA' ASSISTENZIALE **MS** - MEDICINA DEI SERVIZI TERRITORIALI
ATT - IN POSSESSO DI ATTESTATO DI FORMAZIONE IN MEDICINA GENERALE (ART.1 COMMA 2 E ART. 2 COMMA 2, DEL DECRETO LEGISLATIVO N. 256/91 E SUCC. MOD.)
(*) - In ottemperanza al D.M. 07.06.2017 e nota ministeriale prot. n. 35352 del 30.06.2017

REGIONE PUGLIA- ASSESSORATO ALLA SANITA'

ATTIVITA' DI MEDICINA GENERALE E GUARDIA MEDICA

GRADUATORIA REGIONALE DOMANDE 2024

VALIDE PER L'ANNO 2024

'ALLEGATO A'
Pagina 6 di 42

POSIZIONE	NOMINATIVO E INDIRIZZO EMAIL PEC	DATA DI NASCITA E RESIDENZA	PUNTEGGIO	DATA E VOTO DI LAUREA	ATT	AS	CA	ES	MS	(*)
131	GABRIELE GIOVANNI DONATO		65,45		NO	SI	NO	NO	SI	
132	VANTAGGIATO DONATA MARIA		65,40		NO	NO	NO	NO	SI	
133	DI LALLO GIOVANNA		65,30		NO	NO	SI	NO	SI	
134	MONOPOLI ANTONIO MARIA CLAUDIO		65,30		NO	SI	NO	SI	SI	
135	MARCOTRIGIANO TOMMASO		65,20		SI	SI	NO	SI	SI	
136	FABRI CALANDRINI ENRICA		65,20		SI	SI	SI	NO	SI	
137	CERUNDOLO MARIA LUIGIA		65,10		SI	NO	SI	SI	SI	
138	GUARAGNA CARMELA		64,95		NO	SI	SI	NO	SI	
139	GIANNANDREA MILEVA		64,70		SI	NO	SI	NO	SI	
140	BELVISO ANNA ELISABETTA		64,70		SI	NO	NO	NO	SI	
141	FRISENDA FRANCESCO		64,70		NO	SI	NO	NO	SI	
142	POTENZA CIRO MARCELLO		64,60		SI	NO	SI	NO	SI	
143	CENDAMO GIUSEPPE		64,30		SI	NO	SI	NO	SI	
144	TOMA MARIO		64,30		NO	SI	NO	NO	SI	
145	DALFINO TIZIANO		64,00		SI	NO	SI	NO	SI	
146	PINTO ANNA MARIA		63,90		SI	NO	NO	SI	SI	
147	SOLDO PIERPAOLO		63,55		NO	SI	NO	NO	NO	
148	RUSCITO DONATO GRAZIANO		63,50		SI	SI	NO	NO	NO	
149	ROTUNNO ROSA		63,40		SI	NO	SI	NO	SI	
150	LAMORGESE MARIO		63,20		SI	NO	NO	SI	SI	
151	TRABACE GIANLUCA		63,20		NO	SI	NO	NO	SI	
152	CAMARDA MARIA CONCETTA		62,80		SI	SI	SI	NO	SI	
153	SPADA DOMENICO		62,75		NO	SI	NO	NO	SI	
154	CORDA CINZIA		62,60		NO	SI	SI	NO	SI	
155	ROMANO PASQUA MARIA		62,40		SI	NO	SI	NO	SI	
156	LOPEZ FRANCESCHINA		62,30		NO	SI	SI	SI	SI	

AS - ASSISTENZA PRIMARIA **ES** - EMERGENZA SANITARIA TERRITORIALE 118
CA - CONTINUITA' ASSISTENZIALE **MS** - MEDICINA DEI SERVIZI TERRITORIALI
ATT - IN POSSESSO DI ATTESTATO DI FORMAZIONE IN MEDICINA GENERALE (ART.1 COMMA 2 E ART. 2 COMMA 2, DEL DECRETO LEGISLATIVO N. 256/91 E SUCC. MOD.)
(*) - In ottemperanza al D.M. 07.06.2017 e nota ministeriale prot. n. 35352 del 30.06.2017

REGIONE PUGLIA- ASSESSORATO ALLA SANITA'

ATTIVITA' DI MEDICINA GENERALE E GUARDIA MEDICA

GRADUATORIA REGIONALE DOMANDE 2024

VALIDE PER L'ANNO 2024

'ALLEGATO A'
Pagina 7 di 42

POSIZIONE	NOMINATIVO E INDIRIZZO EMAIL PEC	DATA DI NASCITA E RESIDENZA	PUNTEGGIO	DATA E VOTO DI LAUREA	ATT	AS	CA	ES	MS	(*)
157	ALFONSO LUCIA		62,30		NO	SI	NO	NO	NO	
158	TUDISCO ANTONIO		62,15		NO	SI	SI	NO	SI	
159	COLETTA HELENE GINETTE		62,10		SI	NO	SI	SI	SI	
160	SCHIRINZI ATTILIO		61,50		SI	SI	SI	NO	SI	
161	BELLO SANDRO		61,50		SI	NO	SI	SI	SI	
162	ROGGIA IMMACOLATA		61,40		SI	SI	SI	SI	SI	
163	BELLACOSA CHIARA		61,30		SI	NO	NO	NO	SI	
164	FICARELLA ANTONIO		61,30		SI	SI	SI	SI	SI	
165	MAZZARELLA NICOLA		60,80		NO	SI	NO	NO	SI	
166	PASCAZIO GIOVANNI		60,70		SI	SI	NO	NO	SI	
167	BIANCHI ANTONIO		60,70		NO	SI	SI	NO	NO	
168	CASARDI PASQUA MARIA ANGELA		60,60		SI	SI	SI	NO	NO	
169	QUITADAMO ANNA MARIA		60,60		NO	SI	SI	NO	SI	
170	RENNA ANTONELLA		60,50		NO	SI	SI	NO	SI	
171	MELIOTA NICOLA		60,20		SI	NO	NO	SI	SI	
172	CUOMO ROBERTA		60,10		SI	SI	NO	NO	SI	
173	BARBONE PRUDENZA TIZIANA		60,00		SI	NO	SI	NO	SI	
174	LORUSSO NICOLA		60,00		NO	SI	NO	NO	SI	
175	PERULLI ALBERTO		59,90		SI	SI	NO	NO	SI	
176	GALASSO DONATO		59,70		SI	SI	NO	NO	SI	
177	MASIELLO NICOLA		59,50		NO	SI	NO	SI	SI	
178	MASTRONARDI ROSA MARIA		59,30		NO	SI	SI	NO	SI	
179	ROSA LEONARDO		59,30		SI	SI	SI	NO	SI	
180	SOLINA GIOVANNI		58,90		NO	SI	SI	NO	SI	
181	BOTTALICO CHIARA		58,70		NO	NO	NO	SI	SI	
182	LASSANDRO MARIA		58,60		NO	NO	SI	NO	SI	

AS - ASSISTENZA PRIMARIA **ES** - EMERGENZA SANITARIA TERRITORIALE 118
CA - CONTINUITA' ASSISTENZIALE **MS** - MEDICINA DEI SERVIZI TERRITORIALI
ATT - IN POSSESSO DI ATTESTATO DI FORMAZIONE IN MEDICINA GENERALE (ART.1 COMMA 2 E ART. 2 COMMA 2, DEL DECRETO LEGISLATIVO N. 256/91 E SUCC. MOD.)
(*) - In ottemperanza al D.M. 07.06.2017 e nota ministeriale prot. n. 35352 del 30.06.2017

REGIONE PUGLIA- ASSESSORATO ALLA SANITA'

ATTIVITA' DI MEDICINA GENERALE E GUARDIA MEDICA

GRADUATORIA REGIONALE DOMANDE 2024

VALIDE PER L'ANNO 2024

'ALLEGATO A'
Pagina 8 di 42

POSIZIONE	NOMINATIVO E INDIRIZZO EMAIL PEC	DATA DI NASCITA E RESIDENZA	PUNTEGGIO	DATA E VOTO DI LAUREA	ATT	AS	CA	ES	MS (*)
183	ELIA ALBERTO		58,50		NO	SI	NO	NO	SI
184	CASTELLANA CARMELA		58,45		NO	SI	NO	NO	SI
185	CAMINITI VANDA CONCETTINA		58,40		NO	NO	NO	NO	SI
186	FINIZIO POMPILIO MERCURIO		58,30		SI	SI	SI	NO	SI
187	SERGIO ISABELLA		58,10		NO	SI	SI	SI	SI
188	GIOVE EUGENIO		58,10		SI	SI	NO	NO	SI
189	NACCI GRAZIA		58,05		NO	SI	SI	NO	SI
190	DE MATTEO VILMA		58,00		NO	SI	NO	NO	NO
191	BALDARI VALENTINO		58,00		SI	SI	SI	NO	SI
192	SANTORO RAFFAELLA		57,75		NO	SI	SI	NO	SI
193	CAMPANELLA VINCENZO		57,70		SI	SI	SI	NO	SI
194	DELLANNO GREGORIO DOMENICO		57,60		SI	SI	SI	NO	SI
195	LIGUIGLI VITO MASSIMO		57,60		NO	SI	NO	NO	SI
196	LATERZA SALVATORE PIETRO COSIMO		57,60		SI	NO	SI	NO	SI
197	PATIMO MARIA		57,50		SI	SI	SI	NO	SI
198	TOMASONE LUCIA		57,50		SI	SI	SI	NO	SI
199	SCANNICCHIO GIUSEPPE		57,20		SI	SI	SI	NO	SI
200	GALATI ANTONIO		57,10		NO	SI	SI	NO	NO
201	GIANCASPRO ROSA		57,00		SI	NO	NO	NO	SI
202	TURI ROSSANA		57,00		SI	SI	SI	NO	SI
203	ESPOSITO MARIA LETIZIA		56,95		SI	SI	SI	SI	SI
204	PINTO LAURA		56,90		NO	SI	SI	NO	NO
205	COFANO MARIA		56,90		SI	SI	SI	NO	SI
206	FRANCHINO ISABELLA		56,80		NO	SI	NO	NO	SI
207	CAIAZZO MAURO		56,40		NO	SI	NO	NO	SI
208	CILENTI DOMENICO		56,25		SI	NO	SI	SI	SI

AS - ASSISTENZA PRIMARIA **ES** - EMERGENZA SANITARIA TERRITORIALE 118
CA - CONTINUITA' ASSISTENZIALE **MS** - MEDICINA DEI SERVIZI TERRITORIALI
ATT - IN POSSESSO DI ATTESTATO DI FORMAZIONE IN MEDICINA GENERALE (ART.1 COMMA 2 E ART. 2 COMMA 2, DEL DECRETO LEGISLATIVO N. 256/91 E SUCC. MOD.)
(*) - In ottemperanza al D.M. 07.06.2017 e nota ministeriale prot. n. 35352 del 30.06.2017

REGIONE PUGLIA- ASSESSORATO ALLA SANITA'

ATTIVITA' DI MEDICINA GENERALE E GUARDIA MEDICA

GRADUATORIA REGIONALE DOMANDE 2024

VALIDE PER L'ANNO 2024

'ALLEGATO A'
Pagina 9 di 42

POSIZIONE	NOMINATIVO E INDIRIZZO EMAIL PEC	DATA DI NASCITA E RESIDENZA	PUNTEGGIO	DATA E VOTO DI LAUREA	ATT	AS	CA	ES	MS	(*)
209	SALVEMINI LUIGIA		56,20		SI	SI	SI	NO	SI	
210	GALA ANTONIO		56,20		SI	SI	SI	SI	SI	
211	ERRIQUEZ ANGELO		56,00		SI	NO	NO	NO	SI	
212	TENACE GIOVANNI		55,80		NO	NO	NO	SI	SI	
213	ARNO' FLAVIO		55,65		NO	SI	SI	NO	SI	
214	SERIO PIERA		55,60		NO	SI	NO	NO	SI	
215	INNOCENZI GIUSEPPE		55,50		NO	SI	SI	NO	SI	
216	D'ANTUONO TIZIANA		55,20		SI	SI	SI	NO	SI	
217	GRECO ANTONIO		55,20		NO	SI	NO	NO	SI	
218	LIONETTI PAOLO VITTORIO		55,05		SI	SI	SI	NO	SI	
219	TARDIO MASSIMO PIO		54,85		NO	SI	NO	NO	SI	
220	TRIGGIANI PIETRANTONIO		54,80		NO	SI	SI	SI	SI	
221	MECCA CARMINE		54,80		SI	SI	NO	NO	NO	
222	NESTOLA GIOVANNI		54,60		SI	SI	SI	NO	NO	
223	MURTHY NARESH		54,60		SI	SI	SI	NO	SI	
224	MEDAGLI GIORGIO		54,60		SI	NO	SI	SI	SI	
225	GIUGNO MARIO		54,50		NO	SI	SI	NO	SI	
226	LOVINO ANTONIO		54,25		SI	NO	NO	SI	SI	
227	RITROVATO SALVATORE		54,20		NO	SI	SI	SI	SI	
228	PARISI ANNA ROSARIA		53,60		SI	SI	SI	NO	SI	
229	CANNALIRE ANGELO		53,60		SI	NO	NO	NO	SI	
230	PEZZOLLA LUCIANA		53,60		SI	SI	SI	NO	NO	
231	BASILE ANTONIO		53,60		NO	SI	SI	NO	SI	
232	COCOLA MARIA IMMACOLATA		53,50		SI	SI	SI	NO	SI	
233	DI RUPO CAMILLO		53,40		SI	NO	SI	NO	NO	
234	RUSSO FRANCESCO		53,20		NO	NO	NO	NO	SI	

AS - ASSISTENZA PRIMARIA **ES** - EMERGENZA SANITARIA TERRITORIALE 118
CA - CONTINUITA' ASSISTENZIALE **MS** - MEDICINA DEI SERVIZI TERRITORIALI
ATT - IN POSSESSO DI ATTESTATO DI FORMAZIONE IN MEDICINA GENERALE (ART.1 COMMA 2 E ART. 2 COMMA 2, DEL DECRETO LEGISLATIVO N. 256/91 E SUCC. MOD.)
(*) - In ottemperanza al D.M. 07.06.2017 e nota ministeriale prot. n. 35352 del 30.06.2017

REGIONE PUGLIA- ASSESSORATO ALLA SANITA'

ATTIVITA' DI MEDICINA GENERALE E GUARDIA MEDICA

GRADUATORIA REGIONALE DOMANDE 2024

VALIDE PER L'ANNO 2024

POSIZIONE	NOMINATIVO E INDIRIZZO EMAIL PEC	DATA DI NASCITA E RESIDENZA	PUNTEGGIO	DATA E VOTO DI LAUREA	ATT	AS	CA	ES	MS	(*)
235	BIANCOFIORE SALVATORE		53,20		NO	SI	SI	NO	SI	
236	PESCE ROSA VINCENZA		53,05		SI	NO	NO	SI	SI	
237	BECCIA RACHELINA		53,00		SI	SI	NO	NO	NO	
238	DONNO ARCANGELA		52,80		SI	SI	NO	NO	SI	
239	DI BARI SEBASTIANO		52,80		NO	NO	NO	SI	SI	
240	BELMONTE ANNA		52,80		NO	SI	SI	NO	SI	
241	MORTELLA ANTONINO		52,70		NO	SI	NO	NO	SI	
242	PAGLIARO RAFFAELE		52,70		NO	SI	NO	NO	NO	
243	CORTELLINO MICHELE		52,40		SI	NO	SI	SI	SI	
244	LONGO ROSA		52,20		SI	SI	SI	NO	SI	
245	SPINELLI DOMENICO		52,10		SI	NO	NO	SI	SI	
246	MARZULLI LETIZIA		51,95		SI	SI	SI	NO	SI	
247	FERRANTE MAURO		51,80		SI	SI	SI	NO	SI	
248	MELE MARIO		51,20		SI	SI	SI	NO	NO	
249	BELMONTE GIUSEPPE		51,10		NO	SI	NO	NO	SI	
250	SABBETTI MARIA ASSUNTA		51,00		NO	SI	SI	NO	SI	
251	PALMISANO MARGHERITA		50,90		SI	SI	SI	NO	NO	
252	AIROLDI DOMENICO		50,80		SI	SI	SI	NO	SI	
253	AULISA GIUSEPPE		50,75		NO	SI	SI	NO	SI	
254	RIZZO GIOVANNI		50,50		SI	SI	NO	NO	NO	
255	DEL MASTRO RAFFAELA		50,50		SI	NO	NO	NO	SI	
256	VALENTE GUIDO		50,40		SI	NO	NO	NO	SI	
257	GIGANTE FRANCESCO		50,30		NO	SI	SI	NO	SI	
258	TROMBETTI LEONIDA		50,25		NO	SI	NO	NO	SI	
259	TERRUSI VALERIA		50,10		SI	NO	SI	SI	SI	
260	RICCI VINCENZO		50,10		SI	NO	NO	SI	SI	

AS - ASSISTENZA PRIMARIA **ES** - EMERGENZA SANITARIA TERRITORIALE 118
CA - CONTINUITA' ASSISTENZIALE **MS** - MEDICINA DEI SERVIZI TERRITORIALI
ATT - IN POSSESSO DI ATTESTATO DI FORMAZIONE IN MEDICINA GENERALE (ART.1 COMMA 2 E ART. 2 COMMA 2, DEL DECRETO LEGISLATIVO N. 256/91 E SUCC. MOD.)
(*) - In ottemperanza al D.M. 07.06.2017 e nota ministeriale prot. n. 35352 del 30.06.2017

REGIONE PUGLIA- ASSESSORATO ALLA SANITA'

ATTIVITA' DI MEDICINA GENERALE E GUARDIA MEDICA

GRADUATORIA REGIONALE DOMANDE 2024

VALIDE PER L'ANNO 2024

'ALLEGATO A'
Pagina 11 di 42

POSIZIONE	NOMINATIVO E INDIRIZZO EMAIL PEC	DATA DI NASCITA E RESIDENZA	PUNTEGGIO	DATA E VOTO DI LAUREA	ATT	AS	CA	ES	MS	(*)
261	SCHIRALDI FILIPPO		50,10		NO	NO	SI	NO	SI	
262	MARINELLI FRANCESCO		50,00		NO	SI	SI	NO	SI	
263	PETRERA ELENA		49,80		NO	SI	SI	NO	SI	
264	DE LUCA ENRICO		49,45		NO	NO	NO	NO	SI	
265	TRICASE ELISABETTA		49,30		SI	SI	SI	NO	SI	
266	LEPORE DONATO		48,80		SI	NO	SI	SI	SI	
267	PRIORE PAOLA		48,70		SI	SI	SI	NO	SI	
268	IACOBELLIS SILVIO		48,50		NO	SI	NO	NO	SI	
269	GJERGJI IDA		48,15		SI	SI	NO	NO	SI	
270	ESPOSITO FLORIANA		48,10		SI	SI	SI	NO	SI	
271	SACCONE GIUSEPPE		48,10		SI	SI	SI	NO	SI	
272	STELLACCI CELESTINA		48,10		SI	SI	SI	NO	NO	
273	CURCI VITO ANTONIO		48,10		SI	SI	NO	NO	SI	
274	MUMMOLO MATTEO		48,00		NO	SI	NO	NO	NO	
275	COSMO CLAUDIO		47,90		SI	NO	SI	NO	SI	
276	DI GREGORIO GIOVANNI		47,90		SI	NO	SI	NO	SI	
277	CASILE FRANCESCO		47,90		NO	SI	SI	NO	SI	
278	INGHINGOLO ALFONSO		47,80		SI	SI	SI	NO	NO	
279	GIACCARI VITO LUIGI PANTALEO		47,80		NO	SI	SI	NO	SI	
280	GENTILE GIUSEPPINA		47,70		SI	NO	NO	NO	SI	
281	CORLITO ANGELO		47,50		SI	SI	SI	NO	SI	
282	LASCIARREA ANDREA		47,30		NO	SI	SI	NO	SI	
283	FRINO MICHELINA		47,20		NO	SI	SI	NO	NO	
284	MELE ADELE		47,10		NO	SI	SI	NO	SI	
285	OROFINO CONCETTA		47,10		SI	NO	NO	NO	SI	
286	GRECO MARIA ROSARIA		47,00		SI	SI	SI	SI	SI	

AS - ASSISTENZA PRIMARIA **ES** - EMERGENZA SANITARIA TERRITORIALE 118
CA - CONTINUITA' ASSISTENZIALE **MS** - MEDICINA DEI SERVIZI TERRITORIALI
ATT - IN POSSESSO DI ATTESTATO DI FORMAZIONE IN MEDICINA GENERALE (ART.1 COMMA 2 E ART. 2 COMMA 2, DEL DECRETO LEGISLATIVO N. 256/91 E SUCC. MOD.)
(*) - In ottemperanza al D.M. 07.06.2017 e nota ministeriale prot. n. 35352 del 30.06.2017

REGIONE PUGLIA- ASSESSORATO ALLA SANITA'

ATTIVITA' DI MEDICINA GENERALE E GUARDIA MEDICA

GRADUATORIA REGIONALE DOMANDE 2024

VALIDE PER L'ANNO 2024

'ALLEGATO A'

POSIZIONE	NOMINATIVO E INDIRIZZO EMAIL PEC	DATA DI NASCITA E RESIDENZA	PUNTEGGIO	DATA E VOTO DI LAUREA	ATT	AS	CA	ES	MS	(*)
287	FASANO ANTONIO		46,90		NO	SI	NO	NO	NO	
288	CARAMIA LOREDANA		46,85		SI	NO	SI	SI	SI	
289	MESSANELLI RITA MARIA		46,50		SI	SI	SI	NO	NO	
290	LABARILE TERESA		46,50		SI	SI	SI	NO	SI	
291	MASELLI RITA		46,40		NO	SI	SI	NO	SI	
292	PASQUARIELLO SEBASTIANO		46,30		SI	SI	SI	NO	SI	
293	BELLOMO VITO		46,20		SI	SI	SI	NO	SI	
294	MEZZAPESA NUNZIATA		46,20		NO	NO	NO	SI	NO	
295	LARICCHIA FRANCESCO		46,15		NO	SI	SI	SI	SI	
296	FANIA NAZARIO		46,10		SI	SI	NO	NO	SI	
297	BELLUCCI GAETANO		45,90		SI	NO	NO	NO	SI	
298	PAPALILLO VINCENZO		45,70		SI	NO	SI	NO	SI	
299	FILONI CLAUDIO ANTIMO		45,70		NO	SI	SI	NO	SI	
300	BINETTI STEFANO		45,50		SI	SI	NO	NO	SI	
301	MANCO ROSARIO		45,50		NO	SI	NO	NO	SI	
302	DE VINCENTIS FRANCESCO		45,40		SI	SI	NO	SI	NO	
303	SCARPA MARIA LUISA		45,00		NO	SI	SI	SI	SI	
304	RANIERI PASQUALE		44,90		SI	NO	SI	NO	SI	
305	DE RONZI LILIA		44,90		NO	SI	NO	NO	SI	
306	GABALLO NICOLA		44,55		SI	SI	SI	NO	SI	
307	FIORE GIOVANNI		44,20		SI	SI	SI	NO	SI	
308	CAFIERO NICOLA		44,10		SI	SI	SI	NO	SI	
309	PORTACCI CAROLINA		43,80		SI	SI	SI	NO	NO	
310	DE MASI CARLA		43,80		NO	SI	SI	NO	SI	
311	LOSETO CELESTINO		43,80		SI	SI	SI	NO	SI	
312	DE TOMA ANDREA		43,70		SI	SI	SI	NO	SI	

AS - ASSISTENZA PRIMARIA **ES** - EMERGENZA SANITARIA TERRITORIALE 118
CA - CONTINUITA' ASSISTENZIALE **MS** - MEDICINA DEI SERVIZI TERRITORIALI
ATT - IN POSSESSO DI ATTESTATO DI FORMAZIONE IN MEDICINA GENERALE (ART.1 COMMA 2 E ART. 2 COMMA 2, DEL DECRETO LEGISLATIVO N. 256/91 E SUCC. MOD.)
(*) - In ottemperanza al D.M. 07.06.2017 e nota ministeriale prot. n. 35352 del 30.06.2017

REGIONE PUGLIA- ASSESSORATO ALLA SANITA'

ATTIVITA' DI MEDICINA GENERALE E GUARDIA MEDICA

GRADUATORIA REGIONALE DOMANDE 2024

VALIDE PER L'ANNO 2024

'ALLEGATO A'
Pagina 13 di 42

POSIZIONE	NOMINATIVO E INDIRIZZO EMAIL PEC	DATA DI NASCITA E RESIDENZA	PUNTEGGIO	DATA E VOTO DI LAUREA	ATT	AS	CA	ES	MS	(*)
313	LAMONACA GRAZIA		43,70		NO	SI	SI	NO	SI	
314	PALAZZO DAVIDE		43,60		SI	SI	SI	NO	NO	
315	LONGO FRANCESCO		43,60		SI	SI	NO	NO	NO	
316	CARNEVALE LIBERO MICHELE		43,20		SI	NO	NO	NO	SI	
317	ACQUISTA CARMINE A		43,20		NO	SI	SI	NO	SI	
318	NARCISO MATTEO CRISTIANO PAOLO		43,00		SI	SI	NO	NO	NO	
319	SILVESTRI FABIO		43,00		SI	SI	NO	NO	NO	
320	BOZZA FELICIA		42,90		SI	NO	NO	NO	SI	
321	IPPOLITO VALERIA		42,80		SI	NO	SI	SI	SI	
322	LACALANDRA GIUSEPPE SANTE		42,80		SI	SI	SI	NO	NO	
323	SANAPO LUCIA		42,75		SI	SI	SI	NO	SI	
324	CIASULLI MICHELE		42,60		SI	NO	NO	SI	SI	
325	VALERIO TERESA		42,50		SI	SI	NO	NO	SI	
326	MANGIATORDI STANISLAO		42,30		SI	SI	SI	SI	NO	
327	TUFARIELLO MARCELLA		41,90		SI	NO	SI	NO	SI	
328	BORSELLI PIERFRANCO		41,90		NO	SI	NO	SI	SI	
329	PADOVANO VINCENZO		41,85		NO	NO	NO	NO	SI	
330	MAGGIO PATRIZIA		41,80		SI	NO	NO	NO	SI	
331	DITURI GIOVANNI		41,80		NO	SI	SI	NO	SI	
332	IACOBELLIS GRAZIA		41,45		SI	NO	NO	SI	SI	
333	MORISCO MARIA		41,30		SI	NO	SI	NO	SI	
334	LEUZZI GIUSEPPE		41,20		SI	SI	SI	NO	SI	
335	LAMBERTI NICOLA		41,00		NO	SI	SI	NO	SI	
336	PISCOPIELLO ANTONELLA		40,90		SI	NO	SI	NO	SI	
337	MEMEO CARLO		40,65		NO	SI	NO	NO	SI	
338	MASTROMAURO MARIA STEFANIA		40,60		SI	SI	NO	NO	SI	

AS - ASSISTENZA PRIMARIA **ES** - EMERGENZA SANITARIA TERRITORIALE 118
CA - CONTINUITA' ASSISTENZIALE **MS** - MEDICINA DEI SERVIZI TERRITORIALI
ATT - IN POSSESSO DI ATTESTATO DI FORMAZIONE IN MEDICINA GENERALE (ART.1 COMMA 2 E ART. 2 COMMA 2, DEL DECRETO LEGISLATIVO N. 256/91 E SUCC. MOD.)
(*) - In ottemperanza al D.M. 07.06.2017 e nota ministeriale prot. n. 35352 del 30.06.2017

REGIONE PUGLIA- ASSESSORATO ALLA SANITA'

ATTIVITA' DI MEDICINA GENERALE E GUARDIA MEDICA

GRADUATORIA REGIONALE DOMANDE 2024

VALIDE PER L'ANNO 2024

'ALLEGATO A'
Pagina 14 di 42

POSIZIONE	NOMINATIVO E INDIRIZZO EMAIL PEC	DATA DI NASCITA E RESIDENZA	PUNTEGGIO	DATA E VOTO DI LAUREA	ATT	AS	CA	ES	MS	(*)
339	NOVEMBRE ADRIANO		40,40		SI	SI	SI	NO	SI	
340	NARDELLA PIETRO		40,35		NO	SI	SI	NO	SI	
341	MAIONE PASQUALE		40,20		SI	SI	SI	NO	NO	
342	MANGIA SERGIO		40,10		SI	NO	NO	NO	SI	
343	LARRONE MARIA FEDELE		40,05		NO	SI	NO	NO	SI	
344	POMANTE MIRANDA		39,90		NO	NO	NO	NO	SI	
345	MAGNIFICO MARTA		39,80		SI	NO	NO	NO	SI	
346	BOBBIO ELENA		39,70		SI	SI	SI	NO	SI	
347	BELLO MARINO		39,70		SI	SI	SI	NO	SI	
348	MARINO COSIMO		39,60		NO	SI	SI	NO	SI	
349	CASTRIOTTA GAETANO		39,20		NO	SI	SI	SI	SI	
350	CALVI CARMELO		39,20		SI	SI	SI	NO	SI	
351	SANNELLI GIACOMO PASQUALE		39,00		SI	SI	SI	NO	SI	
352	CALABRESE DANIELE EZIO		39,00		NO	SI	NO	NO	SI	
353	IACOBELLIS VALERIO IVAN		38,90		SI	SI	SI	NO	SI	
354	PERNICE ANTONELLO		38,80		SI	SI	SI	NO	SI	
355	PLACENTINO NUNZIA PIA		38,70		SI	NO	SI	SI	SI	
356	BATTISTA SERGIO		38,70		NO	SI	SI	NO	SI	
357	DAMIANI STEFANO		38,50		SI	SI	NO	NO	NO	
358	SGOBBA CINZIA		38,40		SI	NO	SI	SI	SI	
359	TATA CLARA		38,30		NO	NO	SI	NO	SI	
360	LOSITO VINCENZO		38,20		SI	NO	SI	SI	SI	
361	BARLETTA CARMEN SILVIA		37,90		SI	NO	SI	NO	SI	
362	RUSSO ANTONIO GUIDO		37,80		NO	SI	NO	NO	SI	
363	GASPARRE MARIANNA		37,70		SI	SI	NO	SI	SI	
364	SPERANZA GABRIELLA		37,60		SI	SI	SI	NO	SI	

AS - ASSISTENZA PRIMARIA **ES** - EMERGENZA SANITARIA TERRITORIALE 118
CA - CONTINUITA' ASSISTENZIALE **MS** - MEDICINA DEI SERVIZI TERRITORIALI
ATT - IN POSSESSO DI ATTESTATO DI FORMAZIONE IN MEDICINA GENERALE (ART.1 COMMA 2 E ART. 2 COMMA 2, DEL DECRETO LEGISLATIVO N. 256/91 E SUCC. MOD.)
(*) - In ottemperanza al D.M. 07.06.2017 e nota ministeriale prot. n. 35352 del 30.06.2017

REGIONE PUGLIA- ASSESSORATO ALLA SANITA'

ATTIVITA' DI MEDICINA GENERALE E GUARDIA MEDICA

GRADUATORIA REGIONALE DOMANDE 2024

VALIDE PER L'ANNO 2024

'ALLEGATO A'
Pagina 15 di 42

POSIZIONE	NOMINATIVO E INDIRIZZO EMAIL PEC	DATA DI NASCITA E RESIDENZA	PUNTEGGIO	DATA E VOTO DI LAUREA	ATT	AS	CA	ES	MS	(*)
365	BORRELLI PINA		37,55		SI	NO	SI	SI	SI	
366	MARCIANTE GIOVANNI		37,40		SI	SI	SI	NO	SI	
367	BISCOZZO ALBA		37,40		SI	NO	NO	NO	SI	
368	RAGUSO PICCIALLO GRAZIAMARIA		37,30		SI	SI	SI	SI	SI	
369	PLACENTINO ROBERTA ANNA		37,30		SI	NO	SI	NO	SI	
370	CASSESE DOMENICO		37,30		NO	SI	NO	NO	SI	
371	MENNEA MATTEO		37,20		SI	SI	SI	NO	SI	
372	PANSINI VALERIA		37,20		SI	SI	SI	NO	SI	
373	MALLARDI ROSA		37,20		SI	SI	NO	NO	SI	
374	DRAGONE LUIGI		37,10		SI	SI	SI	SI	SI	
375	CASTELLANA CRESCENZA		37,10		SI	NO	NO	NO	SI	
376	D'ALOIA MASSIMO		36,80		SI	SI	NO	SI	SI	
377	CORCELLI VINCENZO		36,70		SI	NO	SI	SI	SI	
378	MATERA GIOVANNI		36,60		NO	SI	SI	SI	SI	
379	PANARO ARCANGELA		36,25		SI	NO	SI	SI	SI	
380	CEZZA GIORGIA PAOLA		36,20		SI	NO	SI	NO	SI	
381	MARTINA ANNAMARIA		36,20		SI	NO	SI	SI	SI	
382	MOSCARELLI MICHELE		36,00		SI	SI	NO	NO	NO	
383	BARILE VITO		36,00		SI	SI	NO	NO	NO	
384	POLVERE ROSANNA		35,90		SI	SI	SI	NO	SI	
385	LAGIOIA PIETRO		35,80		SI	SI	SI	SI	SI	
386	BRIZZI FELICE		35,80		SI	SI	SI	NO	SI	
387	MESCIA DONATELLA		35,70		SI	NO	NO	NO	SI	
388	MANCINI PATRIZIA		35,40		SI	NO	SI	NO	SI	
389	PALUMBO MARIANA		35,40		SI	NO	NO	NO	SI	
390	CAZZATO PATRIZIA		35,30		NO	NO	SI	NO	SI	

AS - ASSISTENZA PRIMARIA **ES** - EMERGENZA SANITARIA TERRITORIALE 118
CA - CONTINUITA' ASSISTENZIALE **MS** - MEDICINA DEI SERVIZI TERRITORIALI
ATT - IN POSSESSO DI ATTESTATO DI FORMAZIONE IN MEDICINA GENERALE (ART.1 COMMA 2 E ART. 2 COMMA 2, DEL DECRETO LEGISLATIVO N. 256/91 E SUCC. MOD.)
(*) - In ottemperanza al D.M. 07.06.2017 e nota ministeriale prot. n. 35352 del 30.06.2017

REGIONE PUGLIA- ASSESSORATO ALLA SANITA'

ATTIVITA' DI MEDICINA GENERALE E GUARDIA MEDICA

GRADUATORIA REGIONALE DOMANDE 2024

VALIDE PER L'ANNO 2024

'ALLEGATO A'

POSIZIONE	NOMINATIVO E INDIRIZZO EMAIL PEC	DATA DI NASCITA E RESIDENZA	PUNTEGGIO	DATA E VOTO DI LAUREA	ATT	AS	CA	ES	MS	(*)
391	GRECO FABIO		35,00		SI	SI	SI	NO	SI	
392	BASILE VALENTINO		35,00		NO	SI	SI	NO	SI	
393	MANCINI NUNZIA		34,70		SI	SI	NO	SI	SI	
394	NARCOTINO ANTONIO		34,70		SI	NO	SI	NO	SI	
395	CICCONETTI PAOLO		34,65		SI	NO	NO	SI	SI	
396	SALIMBENI GIORGIO		34,60		NO	SI	SI	SI	NO	
397	RUBERTO EDITH		34,50		SI	NO	NO	NO	SI	
398	LOTITO STEFANIA		34,50		SI	SI	SI	NO	SI	
399	INTIGLIETTA MARIA ROSA		34,40		NO	NO	SI	NO	NO	
400	ZAMBONI MICHELE		34,30		SI	SI	NO	SI	SI	
401	ACQUAVIVA MARIANGELA		34,15		SI	NO	SI	SI	SI	
402	SCATTARELLA DARIO		34,10		SI	SI	SI	NO	SI	
403	CAZZATO IRENE		33,90		SI	SI	NO	NO	SI	
404	DEL GROSSO BARBARA		33,90		SI	SI	NO	NO	SI	
405	ARMENI PIETRO		33,90		SI	SI	NO	NO	SI	
406	SODANO ANTONIA		33,90		SI	SI	NO	SI	SI	
407	PALUMMIERI BIAGIO		33,70		NO	SI	SI	NO	NO	
408	FRIJIA ANDREA		33,60		SI	NO	SI	SI	SI	
409	MARCOTRIGIANO ALESSANDRA		33,40		SI	NO	SI	NO	SI	
410	CALE' ISABELLA		33,30		SI	SI	NO	SI	SI	
411	ANTONACCI GIOVANNI		33,30		SI	SI	NO	NO	SI	
412	PERRUCCI ANNA		33,10		SI	NO	SI	NO	NO	
413	D'AIELLO MARCO		32,70		SI	SI	SI	NO	SI	
414	BRUNO LUCREZIA MARIA		32,70		SI	SI	NO	NO	SI	
415	FASTIDIO MARTINO		32,60		SI	SI	NO	NO	SI	
416	BUZZERIO LUCA		32,50		SI	NO	NO	SI	SI	

AS - ASSISTENZA PRIMARIA **ES** - EMERGENZA SANITARIA TERRITORIALE 118
CA - CONTINUITA' ASSISTENZIALE **MS** - MEDICINA DEI SERVIZI TERRITORIALI
ATT - IN POSSESSO DI ATTESTATO DI FORMAZIONE IN MEDICINA GENERALE (ART.1 COMMA 2 E ART. 2 COMMA 2, DEL DECRETO LEGISLATIVO N. 256/91 E SUCC. MOD.)
(*) - In ottemperanza al D.M. 07.06.2017 e nota ministeriale prot. n. 35352 del 30.06.2017

REGIONE PUGLIA- ASSESSORATO ALLA SANITA'

ATTIVITA' DI MEDICINA GENERALE E GUARDIA MEDICA

GRADUATORIA REGIONALE DOMANDE 2024

VALIDE PER L'ANNO 2024

POSIZIONE	NOMINATIVO E INDIRIZZO EMAIL PEC	DATA DI NASCITA E RESIDENZA	PUNTEGGIO	DATA E VOTO DI LAUREA	ATT	AS	CA	ES	MS	(*)
417	LIGORI RAFFAELE		32,45		SI	NO	NO	NO	SI	
418	SANTORO LILIANA		32,40		SI	NO	SI	NO	SI	
419	FERRARA SERAFINA ANGELA		32,35		NO	SI	SI	NO	SI	
420	CAROLLA SERENA		32,30		SI	NO	SI	NO	SI	
421	RUBANO PELLEGRINO		32,00		NO	SI	SI	NO	SI	
422	INGAROZZA MARIA ANTONIETTA		31,90		SI	NO	SI	SI	SI	
423	PETRUZZELLI MARIA FONTE		31,85		SI	NO	NO	SI	SI	
424	COPPOLA MARIA ODETTE		31,80		SI	SI	NO	NO	SI	
425	PETITO PATRIZIA		31,80		SI	SI	NO	NO	SI	
426	FRASCOLLA ALESSANDRA		31,70		SI	SI	SI	NO	SI	
427	BERIO ANNA RITA		31,65		SI	NO	NO	SI	SI	
428	MAZZEI MARIA PIA		31,40		SI	SI	SI	SI	SI	
429	PASCULLI MICHELE		31,30		SI	SI	NO	SI	SI	
430	DE BLASI ARISTODEMO		31,30		SI	SI	NO	NO	SI	
431	VITALE ALFREDO		31,25		SI	NO	SI	SI	SI	
432	FERACO FRANCESCO		31,10		SI	SI	NO	NO	SI	
433	SARACINO ANTONELLA		30,95		SI	NO	NO	NO	SI	
434	MUSCARELLA CRISTINA		30,90		SI	SI	NO	SI	SI	
435	TAPPARI LORIANA		30,90		SI	SI	SI	NO	SI	
436	SCILLITANI GIUSEPPINA		30,70		SI	NO	SI	NO	SI	
437	CONTE NADIA ANNA ADELE		30,55		SI	SI	SI	NO	SI	
438	LONIGRO DAVIDE		30,50		SI	SI	NO	SI	SI	
439	LOGROSCINO ANTONIO		30,50		NO	SI	NO	NO	SI	
440	DE MEO MICHELE		30,35		SI	SI	SI	NO	SI	
441	GIANNINI ANNA ROSA		30,20		SI	NO	SI	NO	SI	
442	COZZOLINO TILDE		30,10		SI	NO	SI	SI	SI	

AS - ASSISTENZA PRIMARIA **ES** - EMERGENZA SANITARIA TERRITORIALE 118
CA - CONTINUITA' ASSISTENZIALE **MS** - MEDICINA DEI SERVIZI TERRITORIALI
ATT - IN POSSESSO DI ATTESTATO DI FORMAZIONE IN MEDICINA GENERALE (ART.1 COMMA 2 E ART. 2 COMMA 2, DEL DECRETO LEGISLATIVO N. 256/91 E SUCC. MOD.)
(*) - In ottemperanza al D.M. 07.06.2017 e nota ministeriale prot. n. 35352 del 30.06.2017

REGIONE PUGLIA- ASSESSORATO ALLA SANITA'

ATTIVITA' DI MEDICINA GENERALE E GUARDIA MEDICA

GRADUATORIA REGIONALE DOMANDE 2024

VALIDE PER L'ANNO 2024

'ALLEGATO A'

POSIZIONE	NOMINATIVO E INDIRIZZO EMAIL PEC	DATA DI NASCITA E RESIDENZA	PUNTEGGIO	DATA E VOTO DI LAUREA	ATT	AS	CA	ES	MS	(*)
443	GIANNUZZI DARIO		30,10		SI	NO	SI	NO	SI	
444	RIZZO ANNA		30,00		SI	SI	NO	SI	SI	
445	NAPOLETANO SILVANA ROSETTA		29,90		SI	SI	SI	SI	SI	
446	MELGIOVANNI CRISTINA		29,80		SI	SI	NO	NO	SI	
447	MONTINARO VINCENZA		29,70		NO	NO	SI	NO	SI	
448	CACCIAPAGLIA MARIA		29,65		SI	NO	NO	NO	SI	
449	DE GIORGI CLAUDIA		29,60		SI	NO	SI	SI	SI	
450	BALDASSARRE MARIA CRISTINA		29,60		SI	SI	SI	NO	SI	
451	GROSSO DANIELA		29,30		SI	SI	SI	SI	NO	
452	GIULIANI CHIARA		29,20		SI	NO	NO	SI	SI	
453	VALENTE MONICA		29,10		SI	NO	SI	NO	SI	
454	DIMONOPOLI NICOLA		29,10		NO	SI	SI	SI	SI	
455	DI VENERE RAFFAELLA STEFANIA		29,00		SI	SI	NO	NO	NO	
456	BASILE ELISA		28,90		SI	NO	SI	SI	SI	
457	ALFARANO GIOVANNI		28,90		SI	SI	NO	NO	SI	
458	TRITTO ROCCO		28,90		NO	SI	SI	SI	SI	
459	CAPURSO FRANCESCA		28,70		SI	SI	NO	NO	SI	
460	DE LEO ELDA		28,70		SI	SI	NO	NO	SI	
461	RANIERI ADRIANA		28,70		SI	SI	SI	SI	SI	
462	LIACI LUIGI		28,60		NO	SI	SI	SI	SI	
463	STANCA FABIO		28,50		SI	SI	SI	NO	NO	
464	LAURIOLA ORAZIO		28,50		SI	SI	NO	NO	NO	
465	TURI ROSA ANTONELLA		28,40		SI	SI	SI	SI	SI	
466	AMENDOLA VINCENZO		28,35		SI	SI	NO	NO	SI	
467	LAQUALE PAOLO		28,20		SI	SI	SI	NO	NO	
468	SAMPAOLO FRANCESCO SAVERIO		28,20		SI	SI	NO	NO	NO	

AS - ASSISTENZA PRIMARIA **ES** - EMERGENZA SANITARIA TERRITORIALE 118
CA - CONTINUITA' ASSISTENZIALE **MS** - MEDICINA DEI SERVIZI TERRITORIALI
ATT - IN POSSESSO DI ATTESTATO DI FORMAZIONE IN MEDICINA GENERALE (ART.1 COMMA 2 E ART. 2 COMMA 2, DEL DECRETO LEGISLATIVO N. 256/91 E SUCC. MOD.)
(*) - In ottemperanza al D.M. 07.06.2017 e nota ministeriale prot. n. 35352 del 30.06.2017

REGIONE PUGLIA- ASSESSORATO ALLA SANITA'

ATTIVITA' DI MEDICINA GENERALE E GUARDIA MEDICA

GRADUATORIA REGIONALE DOMANDE 2024

VALIDE PER L'ANNO 2024

POSIZIONE	NOMINATIVO E INDIRIZZO EMAIL PEC	DATA DI NASCITA E RESIDENZA	PUNTEGGIO	DATA E VOTO DI LAUREA	ATT	AS	CA	ES	MS	(*)
469	COLELLI ELEONORA		27,95		SI	SI	SI	NO	SI	
470	RENNA DEBORA		27,95		SI	SI	SI	NO	SI	
471	TARTAGLIA PAOLA		27,90		SI	NO	NO	NO	SI	
472	CACCIATORE PIERPAOLO		27,80		SI	SI	NO	NO	NO	
473	SCIRPOLI NICOLA MICHELE PIO		27,70		SI	NO	NO	NO	SI	
474	PUZZOVIVO GABRIELLA		27,70		SI	NO	NO	SI	SI	
475	CARLUCCI MADDALENA		27,60		SI	NO	SI	SI	SI	
476	MIGLIETTA LUANA		27,50		SI	SI	NO	NO	NO	
477	SIBILLA ANTONIO		27,40		SI	SI	SI	NO	NO	
478	GIUNCATO GIULIA		27,20		SI	NO	NO	SI	SI	
479	ESPOSITO MASSIMO		27,20		NO	SI	NO	NO	SI	
480	DIMASTRODONATO NOVELLA		27,10		SI	SI	SI	NO	SI	
481	ANNECCHINO ALESSANDRO		26,90		SI	NO	SI	SI	SI	
482	CHIMIENTI ANNA RITA		26,80		NO	SI	SI	NO	SI	
483	STOMEO SERENA		26,60		SI	SI	NO	NO	SI	
484	DALOISO IDA		26,60		NO	SI	SI	NO	SI	
485	VETRUGNO VALTER		26,60		SI	SI	SI	SI	SI	
486	DE LUCIA LUCA		26,55		SI	SI	SI	NO	SI	
487	PANAJIA AGOSTINO		26,50		SI	NO	SI	NO	SI	
488	CONVERSANO CHIARA		26,50		SI	SI	SI	SI	SI	
489	PORTACCI MASSIMO		26,40		NO	SI	SI	NO	NO	
490	CENTRA FRANCESCO		26,30		SI	NO	NO	NO	SI	
491	RINALDI FEDERICA		26,30		SI	NO	SI	SI	SI	
492	LASORELLA ANNARITA		26,30		SI	SI	SI	NO	SI	
493	NOVELLI MARIAPIA		26,30		SI	SI	NO	NO	SI	
494	LEO ALESSANDRA		26,20		SI	NO	NO	NO	SI	

AS - ASSISTENZA PRIMARIA **ES** - EMERGENZA SANITARIA TERRITORIALE 118
CA - CONTINUITA' ASSISTENZIALE **MS** - MEDICINA DEI SERVIZI TERRITORIALI
ATT - IN POSSESSO DI ATTESTATO DI FORMAZIONE IN MEDICINA GENERALE (ART.1 COMMA 2 E ART. 2 COMMA 2, DEL DECRETO LEGISLATIVO N. 256/91 E SUCC. MOD.)
(*) - In ottemperanza al D.M. 07.06.2017 e nota ministeriale prot. n. 35352 del 30.06.2017

REGIONE PUGLIA- ASSESSORATO ALLA SANITA'

ATTIVITA' DI MEDICINA GENERALE E GUARDIA MEDICA

GRADUATORIA REGIONALE DOMANDE 2024

VALIDE PER L'ANNO 2024

'ALLEGATO A'
Pagina 20 di 42

POSIZIONE	NOMINATIVO E INDIRIZZO EMAIL PEC	DATA DI NASCITA E RESIDENZA	PUNTEGGIO	DATA E VOTO DI LAUREA	ATT	AS	CA	ES	MS	(*)
495	CASCAVILLA MARIA TERESA		26,15		SI	NO	SI	NO	SI	
496	DE SANGRO MARIA ANTONIETTA		26,15		SI	SI	SI	NO	SI	
497	ROTUNNO GIUSEPPINA		26,10		SI	NO	SI	NO	SI	
498	MARRA MARGHERITA		26,10		SI	NO	SI	NO	NO	
499	CHIUMENTO COSTANZA		26,10		SI	SI	SI	NO	SI	
500	PALAMA' ADDOLORATA		26,10		SI	SI	NO	NO	SI	
501	MUSCA GIOVANNI		26,10		SI	SI	SI	NO	SI	
502	LADISA FILOMENA		26,05		SI	SI	NO	NO	SI	
503	COLUCCI PASQUALE		26,00		SI	SI	SI	NO	SI	
504	SETTANNI SILVANA		26,00		SI	SI	SI	NO	SI	
505	D'AGOSTINO GIOVANNI		26,00		SI	SI	SI	NO	SI	
506	CANONICO FABIO		26,00		SI	SI	NO	NO	SI	
507	MARASCIULO LUCIA		25,90		SI	SI	NO	SI	SI	
508	SCARDICCHIO MADDALENA MARIA		25,90		SI	SI	SI	NO	SI	
509	CICORIA ONOFRIO		25,90		NO	SI	SI	NO	SI	
510	DE PINTO GENNARO DAVIDE		25,80		SI	SI	SI	NO	SI	
511	CORAZZESI ANGELA MARIA		25,45		SI	SI	NO	SI	SI	
512	CILIBERTI PAOLA		25,40		SI	NO	SI	NO	SI	
513	ANACLERIO VINCENZO		25,30		SI	SI	SI	SI	NO	
514	RUSSO GIUSEPPE MARIA		25,10		SI	NO	NO	SI	SI	
515	ALO' ANNA		25,10		SI	SI	SI	NO	SI	
516	PICUCCI EUGENIA		25,00		SI	SI	SI	NO	SI	
517	SABETTA SIMONE		24,80		SI	SI	NO	NO	SI	
518	PALUMBO DOMENICO		24,80		SI	NO	NO	NO	SI	
519	IOVINE VINCENZO		24,80		SI	SI	SI	NO	SI	
520	FEBBO GIUSEPPE		24,70		SI	SI	SI	NO	SI	

AS - ASSISTENZA PRIMARIA **ES** - EMERGENZA SANITARIA TERRITORIALE 118
CA - CONTINUITA' ASSISTENZIALE **MS** - MEDICINA DEI SERVIZI TERRITORIALI
ATT - IN POSSESSO DI ATTESTATO DI FORMAZIONE IN MEDICINA GENERALE (ART.1 COMMA 2 E ART. 2 COMMA 2, DEL DECRETO LEGISLATIVO N. 256/91 E SUCC. MOD.)
(*) - In ottemperanza al D.M. 07.06.2017 e nota ministeriale prot. n. 35352 del 30.06.2017

REGIONE PUGLIA- ASSESSORATO ALLA SANITA'

ATTIVITA' DI MEDICINA GENERALE E GUARDIA MEDICA

GRADUATORIA REGIONALE DOMANDE 2024

VALIDE PER L'ANNO 2024

'ALLEGATO A'
Pagina 21 di 42

POSIZIONE	NOMINATIVO E INDIRIZZO EMAIL PEC	DATA DI NASCITA E RESIDENZA	PUNTEGGIO	DATA E VOTO DI LAUREA	ATT	AS	CA	ES	MS	(*)
521	STALLONE ANNALISA		24,70		SI	NO	NO	NO	SI	
522	DI CARLO MICHELANGELO		24,70		SI	SI	SI	SI	NO	
523	PROTA DANIELA		24,60		SI	SI	SI	NO	SI	
524	GIUZIO GIAMPIERO		24,30		SI	SI	SI	SI	SI	
525	DE VEREDICIS FRANCESCO		24,30		SI	SI	SI	NO	SI	
526	PERLANGELI GIUSEPPE		24,10		SI	NO	SI	NO	SI	
527	RICCI GIOVANNI		24,10		NO	SI	SI	NO	SI	
528	D'ALOIA ALESSANDRA		24,00		SI	SI	NO	NO	SI	
529	BIANCO ANNA CHIARA		23,90		SI	SI	NO	NO	SI	
530	RICCI NUNZIA		23,90		SI	SI	SI	NO	SI	
531	ERROI VIRGINIA		23,80		SI	SI	SI	NO	SI	
532	ALEMANNO RICCARDO		23,80		SI	SI	NO	NO	SI	
533	DELLA BONA CROCIFISSO		23,80		SI	NO	NO	NO	SI	
534	SARLI ROBERTO		23,80		NO	SI	SI	NO	NO	
535	FILIPPONIO RITA		23,70		SI	SI	SI	NO	SI	
536	LINCIANO FRANCESCA		23,50		SI	NO	NO	NO	SI	
537	GUERRA MARTA		23,50		SI	NO	SI	NO	SI	
538	DEMICHELE ANNA ROSA		23,50		SI	SI	NO	NO	NO	
539	SAPONARA ANNARITA		23,40		SI	SI	SI	NO	NO	
540	ALOIA DOMENICO		23,30		SI	SI	SI	SI	SI	
541	FUSARO LUCREZIA		23,30		SI	SI	NO	SI	SI	
542	LEGGIERI CONCETTA LUANA		23,20		SI	NO	SI	NO	SI	
543	ARMENISE NICOLA		23,10		SI	SI	SI	NO	SI	
544	TRAVERSA LEONARDO		23,00		SI	NO	NO	SI	SI	
545	CATALETA GIOVANNA		22,90		SI	SI	NO	NO	SI	
546	PERRONE EGIDIO		22,90		NO	SI	SI	NO	SI	

AS - ASSISTENZA PRIMARIA **ES** - EMERGENZA SANITARIA TERRITORIALE 118
CA - CONTINUITA' ASSISTENZIALE **MS** - MEDICINA DEI SERVIZI TERRITORIALI
ATT - IN POSSESSO DI ATTESTATO DI FORMAZIONE IN MEDICINA GENERALE (ART.1 COMMA 2 E ART. 2 COMMA 2, DEL DECRETO LEGISLATIVO N. 256/91 E SUCC. MOD.)
(*) - In ottemperanza al D.M. 07.06.2017 e nota ministeriale prot. n. 35352 del 30.06.2017

REGIONE PUGLIA- ASSESSORATO ALLA SANITA'

ATTIVITA' DI MEDICINA GENERALE E GUARDIA MEDICA

GRADUATORIA REGIONALE DOMANDE 2024

VALIDE PER L'ANNO 2024

'ALLEGATO A'

POSIZIONE	NOMINATIVO E INDIRIZZO EMAIL PEC	DATA DI NASCITA E RESIDENZA	PUNTEGGIO	DATA E VOTO DI LAUREA	ATT	AS	CA	ES	MS	(*)
547	ALESSIO PAOLA		22,80		SI	SI	SI	SI	SI	
548	RIZZO BENEDETTA		22,75		NO	SI	SI	NO	SI	
549	D'APOLLO RAFFAELLA		22,70		SI	SI	NO	NO	SI	
550	CECINATI ALESSANDRO		22,65		NO	SI	NO	NO	NO	
551	LOIACONO GIUSEPPE		22,30		SI	SI	SI	NO	SI	
552	ZONNO GIULIA		22,30		SI	SI	SI	NO	SI	
553	CIRELLA DAVIDE		22,30		NO	SI	NO	NO	SI	
554	LISI TERESA		22,20		SI	SI	SI	SI	NO	
555	ISERNIA FRANCESCO		22,20		SI	SI	SI	SI	SI	
556	DELLE VERGINI MARIA RITA		22,20		SI	SI	SI	SI	SI	
557	CAROFIGLIO FRANCESCO		22,10		SI	NO	SI	NO	SI	
558	MASIELLO MARIA		22,10		SI	SI	SI	SI	SI	
559	SALAMANNA ANNA SANTA		22,10		SI	SI	SI	NO	SI	
560	PUNZO MARCO		22,00		SI	NO	NO	SI	SI	
561	SFREGOLA GABRIELE		21,90		SI	SI	SI	SI	SI	
562	MARTINO ANTONIO		21,90		SI	SI	NO	NO	SI	
563	CARUCCI MARIANNA		21,80		SI	SI	NO	NO	NO	
564	FUNTO' FABIO		21,80		NO	SI	SI	NO	SI	
565	ROSAFIO CLAUDIA MARIA		21,75		SI	NO	SI	NO	SI	
566	ALTIZIO SERGIO		21,70		SI	SI	NO	NO	SI	
567	ROTA VALENTINA MARIA SOCCORSA		21,70		SI	SI	NO	NO	SI	
568	SCIANNAMBLO GIUSEPPE		21,70		SI	SI	SI	NO	SI	
569	TRIGGIANI BIANCA		21,65		SI	SI	NO	SI	SI	
570	LOPRIORE ANNA		21,65		SI	SI	NO	SI	SI	
571	SPINELLI GIUSEPPE		21,60		SI	SI	SI	SI	SI	
572	STASI PIETRO MAURIZIO		21,50		SI	SI	NO	SI	SI	

AS - ASSISTENZA PRIMARIA **ES** - EMERGENZA SANITARIA TERRITORIALE 118
CA - CONTINUITA' ASSISTENZIALE **MS** - MEDICINA DEI SERVIZI TERRITORIALI
ATT - IN POSSESSO DI ATTESTATO DI FORMAZIONE IN MEDICINA GENERALE (ART.1 COMMA 2 E ART. 2 COMMA 2, DEL DECRETO LEGISLATIVO N. 256/91 E SUCC. MOD.)
(*) - In ottemperanza al D.M. 07.06.2017 e nota ministeriale prot. n. 35352 del 30.06.2017

REGIONE PUGLIA- ASSESSORATO ALLA SANITA'

ATTIVITA' DI MEDICINA GENERALE E GUARDIA MEDICA

GRADUATORIA REGIONALE DOMANDE 2024

VALIDE PER L'ANNO 2024

'ALLEGATO A'
Pagina 23 di 42

POSIZIONE	NOMINATIVO E INDIRIZZO EMAIL PEC	DATA DI NASCITA E RESIDENZA	PUNTEGGIO	DATA E VOTO DI LAUREA	ATT	AS	CA	ES	MS	(*)
573	GUERRIERI NAZARIO		21,50		SI	SI	NO	NO	SI	
574	DI LORENZO FRANCESCO		21,40		SI	SI	SI	NO	SI	
575	CERVELLERA MARIA		21,30		SI	SI	SI	NO	SI	
576	BERARDI ANTONELLA		21,25		SI	SI	NO	SI	SI	
577	LATIANO PIETRO PIO		21,20		SI	SI	SI	NO	SI	
578	ANDRISANI GIUSEPPE		21,20		SI	SI	NO	NO	NO	
579	VIGNA FATIMA		20,80		SI	SI	NO	SI	SI	
580	CAZZATO ANNA GRAZIA		20,80		SI	NO	SI	SI	SI	
581	DE LUCA GIOVANNA		20,70		SI	SI	SI	NO	SI	
582	BLASOTTA MARIA PAOLA		20,70		SI	SI	SI	NO	NO	
583	ROTONDO LUIGI		20,70		SI	SI	SI	NO	SI	
584	FICCO DAVIDE		20,60		SI	SI	NO	NO	SI	
585	GASPARRO ANGELA ARIANNA		20,40		SI	NO	NO	NO	SI	
586	D'AMBROSIO ERASMINA		20,35		SI	SI	SI	SI	SI	
587	ANCHORA ANDREAS		20,30		SI	SI	NO	NO	SI	
588	PANUZZO LAURA		20,20		SI	SI	SI	SI	SI	
589	PANNIELLO CARLA ANGELA		20,10		SI	NO	NO	NO	SI	
590	ORLANDO PALMINA		20,00		SI	SI	NO	NO	SI	
591	MAIORANO ANNAMARIA		19,90		SI	SI	SI	SI	SI	
592	GORGOGLIONE FRANCESCO		19,90		SI	SI	SI	NO	SI	
593	RIVIZZIGNO DORIANA		19,85		SI	SI	SI	SI	SI	
594	BUFO RAFFAELLA		19,85		SI	SI	SI	NO	SI	
595	FIORE SIMONA ANGELA		19,80		SI	SI	NO	SI	SI	
596	LEALI ANNA MARIA		19,80		SI	SI	SI	NO	SI	
597	DI CARLO SIMONA		19,80		SI	NO	NO	NO	SI	
598	FALCO NUNZIATA		19,80		NO	SI	SI	NO	SI	

AS - ASSISTENZA PRIMARIA **ES** - EMERGENZA SANITARIA TERRITORIALE 118
CA - CONTINUITA' ASSISTENZIALE **MS** - MEDICINA DEI SERVIZI TERRITORIALI
ATT - IN POSSESSO DI ATTESTATO DI FORMAZIONE IN MEDICINA GENERALE (ART.1 COMMA 2 E ART. 2 COMMA 2, DEL DECRETO LEGISLATIVO N. 256/91 E SUCC. MOD.)
(*) - In ottemperanza al D.M. 07.06.2017 e nota ministeriale prot. n. 35352 del 30.06.2017

REGIONE PUGLIA- ASSESSORATO ALLA SANITA'

ATTIVITA' DI MEDICINA GENERALE E GUARDIA MEDICA

GRADUATORIA REGIONALE DOMANDE 2024

VALIDE PER L'ANNO 2024

'ALLEGATO A'
Pagina 24 di 42

POSIZIONE	NOMINATIVO E INDIRIZZO EMAIL PEC	DATA DI NASCITA E RESIDENZA	PUNTEGGIO	DATA E VOTO DI LAUREA	ATT	AS	CA	ES	MS	(*)
599	EPIFANI DELIA		19,70		SI	NO	SI	NO	SI	
600	LAQUALE VITTORIANA		19,70		SI	NO	NO	NO	SI	
601	PAPPAGALLO FABIO		19,70		SI	SI	SI	NO	NO	
602	MALERBA ANGELA		19,70		SI	SI	SI	SI	SI	
603	SOLIDORO ROSARIO		19,70		NO	SI	SI	NO	SI	
604	FERRANTE PASQUALE		19,70		NO	SI	SI	NO	SI	
605	DELL'ANNA GIANLUCA		19,60		SI	SI	SI	NO	SI	
606	IL PASTORE ANGELO		19,60		NO	SI	SI	NO	SI	
607	STEFANELLI ELISA		19,50		SI	NO	SI	NO	SI	
608	BALDUCCI ROSSELLA		19,50		SI	SI	NO	SI	SI	
609	BONOMO PALMA		19,50		SI	SI	SI	NO	SI	
610	IPPATI ERIKA		19,45		SI	SI	SI	NO	SI	
611	CALISI CARMELA		19,40		SI	SI	NO	NO	SI	
612	RUTIGLIANO IRENE		19,35		SI	SI	SI	NO	SI	
613	PETROSILLO COSIMO		19,30		SI	SI	SI	NO	SI	
614	DE PASCALIS MARIANGELA		19,20		SI	SI	NO	NO	SI	
615	RICCI PAOLA		19,20		SI	NO	NO	NO	SI	
616	ALTAVILLA LUCIA		19,20		SI	SI	SI	SI	SI	
617	TAURINO LILIANA		19,10		SI	SI	SI	NO	SI	
618	BOCCADAMO DANIELE		19,10		SI	SI	NO	NO	SI	
619	MARIANO BARBARA		19,00		SI	SI	SI	SI	SI	
620	LORUSSO CATERINA		19,00		SI	SI	SI	SI	SI	
621	UNGARELLI MARCO		18,95		SI	NO	SI	NO	SI	
622	CEGLIE MANUELA		18,90		SI	SI	NO	NO	SI	
623	FIORENTINO ALESSANDRA		18,80		SI	SI	NO	SI	SI	
624	DI BELLO FILOMENA		18,80		SI	SI	SI	SI	SI	

AS - ASSISTENZA PRIMARIA **ES** - EMERGENZA SANITARIA TERRITORIALE 118
CA - CONTINUITA' ASSISTENZIALE **MS** - MEDICINA DEI SERVIZI TERRITORIALI
ATT - IN POSSESSO DI ATTESTATO DI FORMAZIONE IN MEDICINA GENERALE (ART.1 COMMA 2 E ART. 2 COMMA 2, DEL DECRETO LEGISLATIVO N. 256/91 E SUCC. MOD.)
(*) - In ottemperanza al D.M. 07.06.2017 e nota ministeriale prot. n. 35352 del 30.06.2017

REGIONE PUGLIA- ASSESSORATO ALLA SANITA'

ATTIVITA' DI MEDICINA GENERALE E GUARDIA MEDICA

GRADUATORIA REGIONALE DOMANDE 2024

VALIDE PER L'ANNO 2024

'ALLEGATO A'
Pagina 25 di 42

POSIZIONE	NOMINATIVO E INDIRIZZO EMAIL PEC	DATA DI NASCITA E RESIDENZA	PUNTEGGIO	DATA E VOTO DI LAUREA	ATT	AS	CA	ES	MS	(*)
625	D'ARIANO TIZIANA		18,80		SI	SI	SI	SI	SI	
626	GIAMMARIO ADELE		18,75		SI	NO	SI	SI	SI	
627	LOGRIECO MAGDA		18,75		SI	SI	NO	NO	SI	
628	MICCOLIS DONATO		18,65		SI	SI	SI	NO	SI	
629	SANTODIROCCO ANTONIO PIO		18,60		SI	SI	NO	NO	SI	
630	CALO' EMANUELA		18,60		SI	SI	SI	NO	SI	
631	MORCIANO ANGELA		18,50		SI	SI	NO	SI	SI	
632	MORETTI ROBERTA		18,45		SI	SI	SI	SI	SI	
633	MARTINA GIULIO		18,40		SI	SI	NO	NO	SI	
634	LOTITO FEDERICA DANIELA		18,40		SI	SI	SI	NO	SI	
635	ARDITO GIUSEPPE ALESSIO		18,40		SI	SI	SI	NO	SI	
636	PELLEGRINO FLAVIA		18,35		SI	SI	NO	SI	SI	
637	SANTAMARIA MARIAGRAZIA		18,30		SI	SI	NO	SI	SI	
638	PANUNZIO ANNALISA		18,30		SI	SI	SI	NO	SI	
639	LANZILLOTTA GRAZIA		18,30		SI	SI	SI	NO	SI	
640	CARBONARA ANTONELLA		18,30		SI	SI	SI	SI	SI	
641	MALERBA FEDERICA		18,20		SI	SI	NO	NO	SI	
642	MERLA ROBERTA		18,20		SI	SI	NO	NO	SI	
643	CAGNAZZO FRANCESCO		18,20		SI	SI	SI	NO	SI	
644	PINO MARIA GRAZIA		18,20		SI	SI	NO	NO	NO	
645	MANGIERI ALESSIA		18,10		SI	SI	SI	SI	SI	
646	URBANO FILOMENA		18,10		SI	SI	SI	NO	SI	
647	SANT'ANDREA MARIO SERGIO IULIO		18,10		SI	NO	NO	NO	SI	
648	SIRIGNESE RITA		18,10		NO	SI	SI	NO	SI	
649	LO RE GIOVANNA		18,05		SI	NO	NO	SI	SI	
650	SICILIANO MARA		18,00		SI	SI	NO	NO	SI	

AS - ASSISTENZA PRIMARIA **ES** - EMERGENZA SANITARIA TERRITORIALE 118
CA - CONTINUITA' ASSISTENZIALE **MS** - MEDICINA DEI SERVIZI TERRITORIALI
ATT - IN POSSESSO DI ATTESTATO DI FORMAZIONE IN MEDICINA GENERALE (ART.1 COMMA 2 E ART. 2 COMMA 2, DEL DECRETO LEGISLATIVO N. 256/91 E SUCC. MOD.)
(*) - In ottemperanza al D.M. 07.06.2017 e nota ministeriale prot. n. 35352 del 30.06.2017

REGIONE PUGLIA- ASSESSORATO ALLA SANITA'

ATTIVITA' DI MEDICINA GENERALE E GUARDIA MEDICA

GRADUATORIA REGIONALE DOMANDE 2024

VALIDE PER L'ANNO 2024

'ALLEGATO A'
Pagina 26 di 42

POSIZIONE	NOMINATIVO E INDIRIZZO EMAIL PEC	DATA DI NASCITA E RESIDENZA	PUNTEGGIO	DATA E VOTO DI LAUREA	ATT	AS	CA	ES	MS	(*)
651	BORDINONE NICOLA		18,00		SI	SI	NO	NO	SI	
652	CASCIONE NOEMI		17,90		SI	SI	SI	NO	SI	
653	TANGARI MICHELE		17,90		SI	SI	SI	NO	SI	
654	GUGLIELMO GIOVANNI		17,90		SI	SI	NO	NO	SI	
655	PALMITESSA FRANCESCA		17,80		SI	SI	SI	NO	NO	
656	SUNNA PATRIZIA		17,80		SI	NO	NO	NO	SI	
657	DE RINALDIS GIULIA		17,70		SI	SI	NO	NO	SI	
658	AMATO DANIELA		17,70		SI	SI	NO	NO	SI	
659	VERARDO LAURA		17,70		SI	SI	SI	NO	SI	
660	VANCHERI GIULIA		17,65		SI	NO	SI	NO	SI	
661	CIRELLA EUNICE MARIE PIA		17,60		SI	NO	NO	NO	SI	
662	DI BENEDETTO ROSARIA		17,60		NO	SI	SI	NO	SI	
663	MASTRONARDI ROSA		17,50		SI	NO	SI	SI	SI	
664	CICCARONE GABRIELE		17,50		SI	NO	NO	NO	SI	
665	DE MITA MARIAPIA		17,50		SI	SI	NO	SI	SI	
666	CARICATO PIERLUIGI		17,40		SI	SI	SI	NO	SI	
667	DE VITO MATTIA		17,30		SI	SI	NO	NO	SI	
668	PONTRELLI DANIELA		17,30		SI	SI	SI	NO	NO	
669	SCORRANO MARIA CRISTINA		17,30		SI	NO	SI	NO	SI	
670	PAPA CLAUDIAMARIA		17,30		SI	SI	SI	NO	SI	
671	STANO ROSA		17,30		SI	SI	NO	SI	SI	
672	RELLA FRANCESCA		17,20		SI	SI	NO	NO	SI	
673	CIURA MARIA CROCIFISSA		17,20		SI	SI	NO	SI	SI	
674	PRANZO MARIA ROSARIA		17,20		SI	SI	SI	NO	SI	
675	GASPARRE ANGELO		17,10		NO	SI	SI	NO	SI	
676	MAZZOTTA MARINA		17,00		SI	SI	SI	SI	SI	

AS - ASSISTENZA PRIMARIA **ES** - EMERGENZA SANITARIA TERRITORIALE 118
CA - CONTINUITA' ASSISTENZIALE **MS** - MEDICINA DEI SERVIZI TERRITORIALI
ATT - IN POSSESSO DI ATTESTATO DI FORMAZIONE IN MEDICINA GENERALE (ART.1 COMMA 2 E ART. 2 COMMA 2, DEL DECRETO LEGISLATIVO N. 256/91 E SUCC. MOD.)
(*) - In ottemperanza al D.M. 07.06.2017 e nota ministeriale prot. n. 35352 del 30.06.2017

REGIONE PUGLIA- ASSESSORATO ALLA SANITA'

ATTIVITA' DI MEDICINA GENERALE E GUARDIA MEDICA

GRADUATORIA REGIONALE DOMANDE 2024

VALIDE PER L'ANNO 2024

'ALLEGATO A'
Pagina 27 di 42

POSIZIONE	NOMINATIVO E INDIRIZZO EMAIL PEC	DATA DI NASCITA E RESIDENZA	PUNTEGGIO	DATA E VOTO DI LAUREA	ATT	AS	CA	ES	MS	(*)
677	LOMBARDOZZI MICHELE MARCELLO		17,00		SI	NO	SI	SI	SI	
678	CAPRIULO MARINA		16,95		SI	SI	NO	SI	SI	
679	ANTEZZA MARIA AGOSTINA		16,90		SI	SI	NO	SI	SI	
680	CASSANO DONATO		16,90		SI	SI	NO	NO	SI	
681	INGIANNI NICOLETTA		16,90		NO	SI	SI	NO	SI	
682	QUARTA GABRIELE		16,80		SI	SI	SI	NO	SI	
683	CRISTINO ROSSANA		16,50		SI	SI	SI	NO	SI	
684	D'ALTILIA MARILENA		16,50		SI	SI	NO	NO	SI	
685	BRUNO ARIANNA		16,45		SI	SI	SI	NO	SI	
686	MANNARINI GLORIA		16,40		SI	SI	SI	NO	SI	
687	CARELLA FRANCESCA		16,40		SI	SI	SI	NO	SI	
688	ANACLERIO VINCENZO		16,40		SI	SI	NO	SI	SI	
689	SERAFINI MONICA		16,30		SI	SI	SI	NO	SI	
690	PROTA FABIO		16,30		SI	SI	NO	NO	NO	
691	CARADONNA NICOLA		16,30		SI	SI	SI	NO	SI	
692	METRANGOLO GIULIANA		16,20		SI	SI	SI	NO	SI	
693	MARAGLINO PERRINI DANIELA MARIA VITTORIA		16,20		SI	SI	SI	SI	SI	
694	PETROZZA DINO		16,20		SI	SI	SI	NO	SI	
695	SASSO ROSA CINZIA		16,15		SI	SI	SI	NO	SI	
696	VIOLANTE PAOLO		16,10		NO	SI	SI	NO	NO	
697	DELL'AQUILA ROSA		16,00		SI	NO	NO	NO	SI	
698	GIANGRECO LUCIA		16,00		SI	SI	SI	NO	SI	
699	CONTE ANTONIO		16,00		SI	SI	SI	SI	SI	
700	BOLLINO PASQUALE		16,00		SI	SI	SI	NO	SI	
701	GLORIA FRANCESCO		15,95		SI	SI	NO	NO	SI	
702	DI NAPOLI GEREMIA		15,90		SI	SI	NO	SI	SI	

AS - ASSISTENZA PRIMARIA **ES** - EMERGENZA SANITARIA TERRITORIALE 118
CA - CONTINUITA' ASSISTENZIALE **MS** - MEDICINA DEI SERVIZI TERRITORIALI
ATT - IN POSSESSO DI ATTESTATO DI FORMAZIONE IN MEDICINA GENERALE (ART.1 COMMA 2 E ART. 2 COMMA 2, DEL DECRETO LEGISLATIVO N. 256/91 E SUCC. MOD.)
(*) - In ottemperanza al D.M. 07.06.2017 e nota ministeriale prot. n. 35352 del 30.06.2017

REGIONE PUGLIA- ASSESSORATO ALLA SANITA'

ATTIVITA' DI MEDICINA GENERALE E GUARDIA MEDICA

GRADUATORIA REGIONALE DOMANDE 2024

VALIDE PER L'ANNO 2024

'ALLEGATO A'
Pagina 28 di 42

POSIZIONE	NOMINATIVO E INDIRIZZO EMAIL PEC	DATA DI NASCITA E RESIDENZA	PUNTEGGIO	DATA E VOTO DI LAUREA	ATT	AS	CA	ES	MS	(*)
703	BORRELLI GIORGIA		15,85		SI	SI	NO	NO	SI	
704	SANTORO PASQUA		15,85		SI	SI	NO	NO	SI	
705	SURANO STEFANO		15,80		SI	SI	SI	NO	SI	
706	UNGARO BARBARA		15,80		SI	SI	NO	SI	SI	
707	ROMITA GRETA		15,80		SI	SI	SI	NO	SI	
708	CONTE RACHELE		15,80		SI	SI	NO	NO	SI	
709	CARNIMEO LOREDANA		15,80		SI	SI	NO	SI	SI	
710	CHIRICO GABRIELLA		15,65		SI	SI	SI	NO	NO	
711	VOGLIACCO ILARIA		15,65		SI	SI	SI	NO	SI	
712	TISCIA VINCENZO		15,60		SI	SI	SI	NO	SI	
713	YAZDAN PANAH ROUZBEH		15,60		NO	SI	SI	NO	SI	
714	PISERCHIA MARIA RITA		15,50		SI	SI	SI	NO	SI	
715	CAGGIANO LUIGIA RAFFAELLA		15,50		SI	NO	SI	NO	SI	
716	ILLUZZI STEFANIA		15,40		SI	SI	SI	SI	SI	
717	MAZELLI GLORIA DONATA		15,40		SI	SI	SI	SI	SI	
718	DI BELLO VALERIA		15,30		SI	SI	SI	NO	SI	
719	VOVOLA CATERINA		15,30		SI	SI	SI	NO	SI	
720	CIOCIOLA FRANCESCO		15,30		SI	SI	NO	NO	NO	
721	ANDRANI MICHELA		15,20		SI	SI	SI	NO	SI	
722	MAGGIORE MARIA ELENA		15,20		SI	SI	SI	NO	SI	
723	GIANNELLI MADDALENA		15,20		SI	SI	SI	NO	NO	
724	D'ETTOLE ANGELA		15,15		SI	SI	NO	SI	SI	
725	FRANCO SERENA		15,10		SI	SI	NO	NO	SI	
726	RICCI LUIGI EMILIO		15,10		SI	SI	NO	NO	SI	
727	CAVALLO ADRIANA ISABELLA		15,00		SI	NO	NO	SI	SI	
728	RIPOLI ANTONIO NICOLA		15,00		NO	SI	NO	NO	SI	

AS - ASSISTENZA PRIMARIA **ES** - EMERGENZA SANITARIA TERRITORIALE 118
CA - CONTINUITA' ASSISTENZIALE **MS** - MEDICINA DEI SERVIZI TERRITORIALI
ATT - IN POSSESSO DI ATTESTATO DI FORMAZIONE IN MEDICINA GENERALE (ART.1 COMMA 2 E ART. 2 COMMA 2, DEL DECRETO LEGISLATIVO N. 256/91 E SUCC. MOD.)
(*) - In ottemperanza al D.M. 07.06.2017 e nota ministeriale prot. n. 35352 del 30.06.2017

REGIONE PUGLIA- ASSESSORATO ALLA SANITA'

ATTIVITA' DI MEDICINA GENERALE E GUARDIA MEDICA

GRADUATORIA REGIONALE DOMANDE 2024

VALIDE PER L'ANNO 2024

'ALLEGATO A'
Pagina 29 di 42

POSIZIONE	NOMINATIVO E INDIRIZZO EMAIL PEC	DATA DI NASCITA E RESIDENZA	PUNTEGGIO	DATA E VOTO DI LAUREA	ATT	AS	CA	ES	MS	(*)
729	MARRA FRANCESCO		14,90		SI	SI	SI	NO	SI	
730	SERGI SARA		14,90		SI	SI	SI	NO	SI	
731	PERRONE TIZIANO		14,80		SI	SI	SI	NO	SI	
732	SPENNATO SERENA		14,80		SI	SI	SI	NO	SI	
733	CAPRARO RITA		14,80		SI	SI	SI	SI	SI	
734	GIAMPETRUZZI ANGELICA		14,60		SI	SI	SI	NO	SI	
735	RICCIARDI LORENZO		14,60		SI	SI	SI	NO	NO	
736	PAREO JACOPO		14,55		SI	SI	SI	NO	SI	
737	GRECO EMANUELA		14,50		SI	SI	SI	NO	SI	
738	DOLLINI ROBERTO		14,40		SI	SI	NO	NO	SI	
739	COFANO MICHELE		14,35		NO	SI	SI	NO	SI	
740	MANNI GIULIA MARIA		14,20		SI	SI	NO	NO	SI	
741	MIUCCI FRANCESCA		14,10		SI	SI	SI	NO	SI	
742	MANIERI-ELIA MARIA GIULIA		14,00		SI	SI	SI	NO	SI	
743	LEUZZI CHIARA		14,00		SI	SI	SI	NO	SI	
744	CASSANO DOMENICA		14,00		SI	SI	SI	NO	SI	
745	CAIULI JOHAN ADAMO PATRIZIO		14,00		SI	SI	NO	NO	NO	
746	DE PACE LUCREZIA		13,90		SI	SI	SI	SI	NO	
747	CARETTA PAOLO		13,90		SI	SI	SI	NO	SI	
748	BOTTICELLA LORENA		13,90		SI	SI	SI	NO	NO	
749	SPEDICATO VERONICA		13,85		SI	SI	SI	NO	SI	
750	SASSO NOEMI		13,80		SI	SI	NO	NO	SI	
751	ROCIOLA SAVERIO		13,80		SI	SI	SI	NO	SI	
752	MONTEFUSCO MAURO		13,80		SI	SI	SI	NO	NO	
753	CORLIANO' ALESSIA		13,80		SI	SI	NO	NO	SI	
754	PAPARELLA DOMENICO		13,80		SI	SI	NO	NO	SI	

AS - ASSISTENZA PRIMARIA **ES** - EMERGENZA SANITARIA TERRITORIALE 118
CA - CONTINUITA' ASSISTENZIALE **MS** - MEDICINA DEI SERVIZI TERRITORIALI
ATT - IN POSSESSO DI ATTESTATO DI FORMAZIONE IN MEDICINA GENERALE (ART.1 COMMA 2 E ART. 2 COMMA 2, DEL DECRETO LEGISLATIVO N. 256/91 E SUCC. MOD.)
(*) - In ottemperanza al D.M. 07.06.2017 e nota ministeriale prot. n. 35352 del 30.06.2017

REGIONE PUGLIA- ASSESSORATO ALLA SANITA'

ATTIVITA' DI MEDICINA GENERALE E GUARDIA MEDICA

GRADUATORIA REGIONALE DOMANDE 2024

VALIDE PER L'ANNO 2024

'ALLEGATO A'
Pagina 30 di 42

POSIZIONE	NOMINATIVO E INDIRIZZO EMAIL PEC	DATA DI NASCITA E RESIDENZA	PUNTEGGIO	DATA E VOTO DI LAUREA	ATT	AS	CA	ES	MS	(*)
755	MONTINARO CLAUDIA		13,80		SI	SI	SI	SI	NO	
756	RAINO' ARIANNA		13,60		SI	SI	NO	NO	SI	
757	RUGGERI PAOLA		13,60		SI	SI	NO	NO	SI	
758	PISICCHIO GIUSEPPE		13,50		SI	SI	NO	SI	SI	
759	MOLINARI STEFANIA		13,50		SI	SI	NO	NO	SI	
760	SEMERARO MARA		13,50		SI	SI	SI	NO	SI	
761	PIATTELLI MARIA LUISA		13,50		SI	SI	SI	NO	SI	
762	CARBONE RITA MARIA		13,50		SI	SI	SI	NO	SI	
763	PICCOLOMO ANTONIO		13,40		SI	SI	SI	NO	SI	
764	CONGEDO GIUSEPPA		13,40		SI	SI	SI	NO	SI	
765	ROMANO FIORELLA		13,35		SI	SI	NO	SI	SI	
766	BASILE GIOVANNI VALTER ANTONIO		13,35		NO	SI	NO	NO	NO	
767	MASTROVITI SILVIA		13,30		SI	SI	NO	NO	SI	
768	ELEFANTE MARIA ANGELA		13,20		SI	SI	NO	NO	SI	
769	INDELLICATI ANTONIA MARIA		13,20		SI	SI	SI	SI	SI	
770	PELLEGRINI ANNA		13,20		SI	SI	NO	NO	SI	
771	INTENZO SILVIA		13,20		SI	SI	NO	NO	SI	
772	TATULLI ISABELLA		13,20		SI	SI	SI	NO	NO	
773	NEGRO FEDERICA		13,10		SI	SI	SI	NO	SI	
774	CURCI SILVIA		13,10		SI	SI	NO	NO	NO	
775	PICCA FRANCESCO		13,00		SI	SI	SI	NO	NO	
776	SURGO MARCO		13,00		SI	SI	NO	NO	SI	
777	GALASSO BARBARA		12,90		SI	SI	SI	NO	SI	
778	TATULLI FRANCESCA		12,90		SI	SI	SI	SI	SI	
779	PANTALEO ANNA DONATA		12,90		SI	SI	NO	NO	SI	
780	SCIROPPO MICHELE PIO		12,80		SI	SI	NO	NO	SI	

AS - ASSISTENZA PRIMARIA **ES** - EMERGENZA SANITARIA TERRITORIALE 118
CA - CONTINUITA' ASSISTENZIALE **MS** - MEDICINA DEI SERVIZI TERRITORIALI
ATT - IN POSSESSO DI ATTESTATO DI FORMAZIONE IN MEDICINA GENERALE (ART.1 COMMA 2 E ART. 2 COMMA 2, DEL DECRETO LEGISLATIVO N. 256/91 E SUCC. MOD.)
(*) - In ottemperanza al D.M. 07.06.2017 e nota ministeriale prot. n. 35352 del 30.06.2017

REGIONE PUGLIA- ASSESSORATO ALLA SANITA'

ATTIVITA' DI MEDICINA GENERALE E GUARDIA MEDICA

GRADUATORIA REGIONALE DOMANDE 2024

VALIDE PER L'ANNO 2024

'ALLEGATO A'
Pagina 31 di 42

POSIZIONE	NOMINATIVO E INDIRIZZO EMAIL PEC	DATA DI NASCITA E RESIDENZA	PUNTEGGIO	DATA E VOTO DI LAUREA	ATT	AS	CA	ES	MS	(*)
781	ZINGARO LUCA		12,80		SI	SI	SI	NO	SI	
782	DI BIASE AGNESE NUNZIA		12,80		SI	SI	NO	NO	SI	
783	PITITTO FORTUNATO		12,80		SI	SI	SI	NO	SI	
784	TARRICONE ROBERTA		12,80		SI	SI	NO	SI	SI	
785	CALDERARO MAILA		12,80		SI	SI	SI	NO	SI	
786	VIGNOLA ANNA TERESA		12,80		SI	SI	NO	NO	SI	
787	ESPOSTO SARAH		12,70		SI	SI	SI	NO	SI	
788	RUBINO MARIA ANTONIETTA ALE		12,70		SI	SI	SI	NO	SI	
789	MARRONE DAMIANO		12,60		SI	SI	SI	NO	SI	
790	FASANO STEFANO		12,60		SI	SI	NO	NO	NO	
791	SGUERA ROSA MARCELLA		12,60		SI	SI	NO	NO	SI	
792	RUBINO ANGELA		12,60		SI	SI	NO	SI	SI	
793	LOMBARDI ELEONORA		12,60		SI	SI	SI	NO	NO	
794	TAMMA ALESSANDRA		12,60		SI	SI	SI	NO	SI	
795	VATINNO DONATELLA		12,50		SI	SI	NO	NO	SI	
796	COLIA RIPALTA		12,50		SI	SI	SI	NO	SI	
797	TURCO ELISA		12,40		SI	SI	SI	NO	SI	
798	VINCI VITO		12,35		SI	SI	SI	NO	NO	
799	ROLLO TIZIANA		12,30		SI	SI	SI	NO	SI	
800	NICASTRO ROSSANA		12,30		SI	SI	NO	NO	SI	
801	DELL'AOUILA LORENZO ANTONIO		12,30		SI	SI	SI	SI	SI	
802	PORZANO ALESSANDRO P		12,30		SI	SI	SI	NO	SI	
803	ACQUAVIVA FEDERICO		12,25		SI	NO	NO	NO	SI	
804	RUTA ROSSELLA		12,20		SI	SI	SI	NO	SI	
805	LOLLI SIMONE		12,20		SI	SI	NO	NO	SI	
806	NAPOLANO TERESA		12,20		SI	SI	SI	NO	NO	

AS - ASSISTENZA PRIMARIA **ES** - EMERGENZA SANITARIA TERRITORIALE 118
CA - CONTINUITA' ASSISTENZIALE **MS** - MEDICINA DEI SERVIZI TERRITORIALI
ATT - IN POSSESSO DI ATTESTATO DI FORMAZIONE IN MEDICINA GENERALE (ART.1 COMMA 2 E ART. 2 COMMA 2, DEL DECRETO LEGISLATIVO N. 256/91 E SUCC. MOD.)
(*) - In ottemperanza al D.M. 07.06.2017 e nota ministeriale prot. n. 35352 del 30.06.2017

REGIONE PUGLIA- ASSESSORATO ALLA SANITA'

ATTIVITA' DI MEDICINA GENERALE E GUARDIA MEDICA

GRADUATORIA REGIONALE DOMANDE 2024

VALIDE PER L'ANNO 2024

'ALLEGATO A'

POSIZIONE	NOMINATIVO E INDIRIZZO EMAIL PEC	DATA DI NASCITA E RESIDENZA	PUNTEGGIO	DATA E VOTO DI LAUREA	ATT	AS	CA	ES	MS	(*)
807	MAJELLARO FRANCESCO		12,20		SI	SI	SI	SI	SI	
808	MALVASI MARILENA		12,20		SI	SI	SI	SI	SI	
809	MENGA ROBERTA		12,20		SI	SI	SI	SI	SI	
810	PRESICCE MARIA LORY		12,10		SI	SI	NO	NO	SI	
811	ALITA RICCARDINA		12,10		SI	SI	NO	NO	SI	
812	NARDELLI FRANCESCO ANTONIO		12,05		SI	SI	NO	NO	SI	
813	COCCO VENILIA		12,00		SI	SI	SI	NO	NO	
814	PALMA LAVINIA		12,00		SI	SI	SI	NO	NO	
815	GASPARRE VALENTINA		12,00		SI	SI	SI	SI	SI	
816	IADAROLA GIUSEPPE		12,00		SI	SI	SI	NO	SI	
817	DAMATO MICHELE		11,95		SI	SI	SI	NO	SI	
818	BELPIEDE ALESSANDRO		11,95		SI	SI	SI	NO	SI	
819	PATRUNO MARIA MICHELA		11,90		SI	SI	NO	NO	SI	
820	FLORIO TERESA ANNA		11,90		SI	SI	SI	NO	SI	
821	DELLISANTI ROBERTA		11,90		SI	SI	NO	NO	SI	
822	RAGIONE LAURA		11,90		SI	SI	SI	NO	SI	
823	PETRELLI CINZIA GABRIELLA		11,90		NO	SI	SI	NO	SI	
824	SIFANNO GIANFRANCO		11,80		SI	SI	NO	SI	SI	
825	DI GIOIA FEDERICA		11,80		SI	SI	SI	NO	SI	
826	PIVA GIANCARLO		11,70		SI	SI	SI	NO	SI	
827	LAVOPA CRISTINA		11,60		SI	NO	NO	NO	SI	
828	TORALDO LUIGI		11,60		SI	SI	SI	NO	SI	
829	RUCCO ROBERTA		11,55		SI	SI	SI	NO	SI	
830	ALLOGGIO ADRIANA		11,50		SI	SI	SI	SI	SI	
831	MARSILIO ANTONIO		11,50		SI	SI	SI	NO	SI	
832	CORSANO PIETRO		11,50		NO	SI	SI	NO	SI	

AS - ASSISTENZA PRIMARIA **ES** - EMERGENZA SANITARIA TERRITORIALE 118
CA - CONTINUITA' ASSISTENZIALE **MS** - MEDICINA DEI SERVIZI TERRITORIALI
ATT - IN POSSESSO DI ATTESTATO DI FORMAZIONE IN MEDICINA GENERALE (ART.1 COMMA 2 E ART. 2 COMMA 2, DEL DECRETO LEGISLATIVO N. 256/91 E SUCC. MOD.)
(*) - In ottemperanza al D.M. 07.06.2017 e nota ministeriale prot. n. 35352 del 30.06.2017

REGIONE PUGLIA- ASSESSORATO ALLA SANITA'

ATTIVITA' DI MEDICINA GENERALE E GUARDIA MEDICA

GRADUATORIA REGIONALE DOMANDE 2024

VALIDE PER L'ANNO 2024

'ALLEGATO A'
Pagina 33 di 42

POSIZIONE	NOMINATIVO E INDIRIZZO EMAIL PEC	DATA DI NASCITA E RESIDENZA	PUNTEGGIO	DATA E VOTO DI LAUREA	ATT	AS	CA	ES	MS	(*)
833	MANOCCIO CARLA		11,40		SI	SI	SI	NO	NO	
834	MARINI CHIARA		11,40		SI	SI	SI	NO	SI	
835	BERARDONE SIMONA		11,35		SI	SI	SI	NO	SI	
836	FORTUNA FABIANA		11,20		SI	SI	NO	SI	SI	
837	CINQUEPALMI VITO		11,20		SI	SI	SI	NO	SI	
838	VERZILLO LUCIA		11,20		SI	SI	NO	NO	SI	
839	UGENTI ALESSIA		11,15		SI	SI	NO	NO	SI	
840	SAVINO SABINA		11,15		SI	SI	NO	NO	SI	
841	DIMASTROMATTEO FEDERICO		11,10		SI	SI	NO	NO	SI	
842	MELE ALFONSO		11,10		SI	SI	SI	NO	NO	
843	BINDO SARA		11,05		SI	SI	SI	NO	SI	
844	IPPOLITO ALESSIA		11,00		SI	SI	SI	NO	SI	
845	MOSCARA FEDERICO		10,80		SI	SI	SI	NO	NO	
846	DENORA DOMENICA ANNAMARIA		10,70		SI	SI	NO	NO	SI	
847	MUOLO LOREDANA		10,70		SI	SI	SI	NO	SI	
848	D'ARIANO LUCIA		10,70		SI	SI	SI	NO	NO	
849	MENGA ROSA		10,60		SI	SI	SI	NO	SI	
850	PAPANGELO VITANTONIO		10,60		SI	NO	NO	NO	SI	
851	MAZZOTTA FRANCESCO		10,60		SI	SI	SI	NO	SI	
852	BONELLI MANUEL		10,60		SI	SI	SI	NO	SI	
853	BONGHI IOLANDA		10,60		SI	SI	SI	NO	SI	
854	BONADUCE DANIELA		10,60		SI	SI	SI	NO	SI	
855	SANTAMARIA FRANCESCO		10,50		SI	SI	SI	NO	SI	
856	DIAFERIA MARIKA		10,50		SI	SI	SI	SI	SI	
857	CICCONE FRANCESCA		10,50		SI	SI	SI	NO	SI	
858	COLUCCIA SALVATORE		10,40		SI	SI	NO	NO	SI	

AS - ASSISTENZA PRIMARIA **ES** - EMERGENZA SANITARIA TERRITORIALE 118
CA - CONTINUITA' ASSISTENZIALE **MS** - MEDICINA DEI SERVIZI TERRITORIALI
ATT - IN POSSESSO DI ATTESTATO DI FORMAZIONE IN MEDICINA GENERALE (ART.1 COMMA 2 E ART. 2 COMMA 2, DEL DECRETO LEGISLATIVO N. 256/91 E SUCC. MOD.)
(*) - In ottemperanza al D.M. 07.06.2017 e nota ministeriale prot. n. 35352 del 30.06.2017

REGIONE PUGLIA- ASSESSORATO ALLA SANITA'

ATTIVITA' DI MEDICINA GENERALE E GUARDIA MEDICA

GRADUATORIA REGIONALE DOMANDE 2024

VALIDE PER L'ANNO 2024

'ALLEGATO A'

POSIZIONE	NOMINATIVO E INDIRIZZO EMAIL PEC	DATA DI NASCITA E RESIDENZA	PUNTEGGIO	DATA E VOTO DI LAUREA	ATT	AS	CA	ES	MS	(*)
859	ZAPPIA ANDREA SISTO		10,40		SI	SI	NO	NO	NO	
860	DIGIESI GIUSEPPE		10,40		SI	SI	SI	NO	SI	
861	MELLONE ANTONIA		10,40		SI	SI	SI	NO	SI	
862	AMMIRABILE FRANCESCO		10,35		SI	SI	SI	NO	SI	
863	FARINA LUIGI		10,30		SI	SI	SI	NO	SI	
864	MARZOCCA ANTONELLA		10,30		SI	SI	SI	NO	SI	
865	BONANTE PIER PAOLO ANTONIO		10,30		NO	SI	SI	NO	NO	
866	CASAVOLA FELICE		10,30		NO	NO	SI	NO	SI	
867	SPONSELLI STEFANIA		10,25		SI	SI	SI	NO	SI	
868	PASCA GIULIO FRANCESCO MAR		10,20		SI	SI	SI	NO	SI	
869	DURANTE ELISABETTA		10,20		SI	SI	SI	NO	SI	
870	RUSSO MARIAPIA		10,20		SI	SI	NO	NO	SI	
871	MODUGNO LUISA		10,20		SI	SI	NO	NO	SI	
872	NOTARISTEFANO ILARIA		10,20		SI	SI	SI	NO	SI	
873	FIORE MARIA AMELIA		10,20		SI	SI	NO	NO	SI	
874	DE PREZZO SERENA ANTONELLA		10,20		SI	SI	SI	NO	SI	
875	TATO' EMANUELE		10,20		SI	SI	SI	NO	SI	
876	MARTINA MATTEO		10,10		SI	SI	SI	SI	SI	
877	FALCO ANTONIO		10,10		SI	SI	SI	NO	SI	
878	DI MARTINO MICHELE		10,00		SI	SI	NO	NO	SI	
879	CAGNAZZO MELANIA		10,00		SI	SI	NO	NO	SI	
880	LAERA MARISTELLA		10,00		SI	SI	SI	NO	SI	
881	DE VINCENZO MARIA ALESSANDRA		10,00		SI	SI	SI	NO	SI	
882	PIARULLI ROBERTA		10,00		SI	SI	SI	NO	SI	
883	AMORESE ANNA MARGHERITA		10,00		SI	SI	SI	NO	SI	
884	NINA NICOLA		10,00		SI	SI	NO	NO	SI	

AS - ASSISTENZA PRIMARIA **ES** - EMERGENZA SANITARIA TERRITORIALE 118
CA - CONTINUITA' ASSISTENZIALE **MS** - MEDICINA DEI SERVIZI TERRITORIALI
ATT - IN POSSESSO DI ATTESTATO DI FORMAZIONE IN MEDICINA GENERALE (ART.1 COMMA 2 E ART. 2 COMMA 2, DEL DECRETO LEGISLATIVO N. 256/91 E SUCC. MOD.)
(*) - In ottemperanza al D.M. 07.06.2017 e nota ministeriale prot. n. 35352 del 30.06.2017

REGIONE PUGLIA- ASSESSORATO ALLA SANITA'

ATTIVITA' DI MEDICINA GENERALE E GUARDIA MEDICA

GRADUATORIA REGIONALE DOMANDE 2024

VALIDE PER L'ANNO 2024

'ALLEGATO A'
Pagina 35 di 42

POSIZIONE	NOMINATIVO E INDIRIZZO EMAIL PEC	DATA DI NASCITA E RESIDENZA	PUNTEGGIO	DATA E VOTO DI LAUREA	ATT	AS	CA	ES	MS	(*)
885	RIPA CARLA		10,00		SI	SI	SI	NO	SI	
886	PICE GIOVANNA		10,00		SI	SI	SI	SI	SI	
887	COLASANTO CATERINA		10,00		SI	SI	SI	NO	SI	
888	POLITO MARELLA		10,00		SI	SI	SI	NO	SI	
889	ABBRESCIA VINCENZO		10,00		NO	SI	NO	NO	NO	
890	EPIFANI LUIGI		9,90		SI	SI	SI	NO	NO	
891	TAURISANO GIUSI		9,90		SI	SI	SI	NO	SI	
892	SARACINO ANNALISA		9,90		SI	SI	SI	NO	NO	
893	CARAGLI ANSELMO		9,90		NO	SI	SI	SI	SI	
894	SGARBI IDA		9,80		SI	SI	NO	NO	SI	
895	GERNONE SILVIA		9,80		SI	SI	SI	NO	SI	
896	MASTRODONATO GRAZIA		9,80		SI	SI	SI	NO	SI	
897	CASARANO TAMARA		9,80		SI	SI	NO	NO	SI	
898	CORVASCE GAIA		9,80		SI	SI	SI	NO	SI	
899	LAURIOLA FRANCESCA		9,80		SI	SI	SI	NO	SI	
900	CAGNACCI SARAH		9,80		SI	SI	NO	NO	NO	
901	MARTELLA ALESSANDRO MARCO		9,80		SI	SI	SI	NO	SI	
902	PILIAFA SOFIA		9,80		SI	SI	SI	NO	SI	
903	SFREGOLA ALESSANDRO		9,80		SI	SI	SI	NO	NO	
904	RACANATI MONICA		9,80		SI	SI	SI	NO	SI	
905	SESTILLI VERONICA		9,80		SI	SI	SI	NO	SI	
906	LIBARDO FERRUCCIO		9,80		SI	SI	SI	NO	SI	
907	CAFARO FRANCESCO		9,70		SI	SI	SI	NO	NO	
908	ZACCARIA LEONARDO		9,70		SI	SI	NO	NO	SI	
909	CARAMIA IVANA		9,70		SI	SI	SI	NO	SI	
910	MAINO ALESSANDRA		9,65		SI	SI	SI	NO	SI	

AS - ASSISTENZA PRIMARIA **ES** - EMERGENZA SANITARIA TERRITORIALE 118
CA - CONTINUITA' ASSISTENZIALE **MS** - MEDICINA DEI SERVIZI TERRITORIALI
ATT - IN POSSESSO DI ATTESTATO DI FORMAZIONE IN MEDICINA GENERALE (ART.1 COMMA 2 E ART. 2 COMMA 2, DEL DECRETO LEGISLATIVO N. 256/91 E SUCC. MOD.)
(*) - In ottemperanza al D.M. 07.06.2017 e nota ministeriale prot. n. 35352 del 30.06.2017

REGIONE PUGLIA- ASSESSORATO ALLA SANITA'

ATTIVITA' DI MEDICINA GENERALE E GUARDIA MEDICA

GRADUATORIA REGIONALE DOMANDE 2024

VALIDE PER L'ANNO 2024

'ALLEGATO A'

POSIZIONE	NOMINATIVO E INDIRIZZO EMAIL PEC	DATA DI NASCITA E RESIDENZA	PUNTEGGIO	DATA E VOTO DI LAUREA	ATT	AS	CA	ES	MS	(*)
911	GUICCIARDINI STEFANO		9,65		SI	SI	SI	NO	SI	
912	CASTIGLIEGO EMANUELE ALDO		9,60		SI	SI	NO	NO	NO	
913	CARRIERI FERNANDA		9,60		SI	SI	SI	NO	SI	
914	IAFFALDANO GIADA		9,60		SI	SI	SI	NO	SI	
915	MELE VALERIA		9,60		SI	SI	SI	NO	SI	
916	GIUGNO CHIARA		9,60		SI	SI	NO	NO	NO	
917	NOVIELLO CHIARA		9,60		SI	SI	SI	NO	SI	
918	MAZZOTTA PAOLA		9,60		SI	SI	SI	NO	SI	
919	MURCIANO ALBERTO		9,60		SI	SI	SI	NO	SI	
920	DAGOSTINO MARIA LUISA		9,60		SI	SI	SI	NO	SI	
921	ADDORISIO RODRIGO		9,60		NO	SI	NO	NO	NO	
922	LEONE GIROLAMO GIOVANNI PIETRO		9,55		SI	SI	NO	NO	SI	
923	DIBELLO LAURA MARIA		9,50		SI	SI	SI	NO	SI	
924	LATERZA MARIANGELA		9,50		SI	SI	NO	NO	SI	
925	ACCETTULLI MARIANGELA		9,50		SI	SI	SI	NO	SI	
926	NAMAVAR RAMIN		9,50		NO	SI	NO	NO	NO	
927	SARCINELLA GIANVITO		9,45		SI	SI	SI	NO	SI	
928	MANGANO IRENE		9,40		SI	SI	SI	NO	SI	
929	ELIA MARTINA		9,40		SI	SI	NO	NO	SI	
930	BISCEGLIA MARIA MICHELA		9,40		SI	SI	SI	NO	SI	
931	NOVIELLI FILIPPO		9,40		SI	SI	SI	NO	SI	
932	FANCIULLO EVELIN		9,40		SI	SI	SI	NO	SI	
933	MENELEO ELEONORA		9,40		SI	SI	SI	NO	SI	
934	CITRARO AURORA		9,40		SI	SI	SI	NO	SI	
935	MONTAGNA CATERINA		9,40		SI	SI	SI	NO	NO	
936	ALLEGRINI BARTOLOMEO		9,40		SI	SI	SI	NO	SI	

AS - ASSISTENZA PRIMARIA **ES** - EMERGENZA SANITARIA TERRITORIALE 118
CA - CONTINUITA' ASSISTENZIALE **MS** - MEDICINA DEI SERVIZI TERRITORIALI
ATT - IN POSSESSO DI ATTESTATO DI FORMAZIONE IN MEDICINA GENERALE (ART.1 COMMA 2 E ART. 2 COMMA 2, DEL DECRETO LEGISLATIVO N. 256/91 E SUCC. MOD.)
(*) - In ottemperanza al D.M. 07.06.2017 e nota ministeriale prot. n. 35352 del 30.06.2017

REGIONE PUGLIA- ASSESSORATO ALLA SANITA'

ATTIVITA' DI MEDICINA GENERALE E GUARDIA MEDICA

GRADUATORIA REGIONALE DOMANDE 2024

VALIDE PER L'ANNO 2024

'ALLEGATO A'
Pagina 37 di 42

POSIZIONE	NOMINATIVO E INDIRIZZO EMAIL PEC	DATA DI NASCITA E RESIDENZA	PUNTEGGIO	DATA E VOTO DI LAUREA	ATT	AS	CA	ES	MS	(*)
937	SEBASTIANI OLINDO		9,30		SI	SI	SI	NO	NO	
938	CIMINO REMO		9,30		SI	SI	SI	NO	SI	
939	CAFARELLI FELICE		9,30		SI	SI	SI	NO	NO	
940	ACQUAVIVA MARA ANTONIA		9,30		SI	SI	SI	NO	SI	
941	RUBINO ROSANGELA		9,20		SI	SI	SI	NO	SI	
942	BARTOLI SIMONA		9,10		SI	SI	SI	NO	SI	
943	MONACO PAOLO		9,10		SI	SI	NO	NO	NO	
944	MUSCI MARIANGELA		9,10		SI	SI	SI	NO	NO	
945	D'AMICO ALICE		9,00		SI	SI	SI	NO	SI	
946	PISICOLI PALMA		9,00		SI	NO	SI	NO	NO	
947	ZIPPO MARIA GRAZIA		9,00		SI	SI	SI	NO	NO	
948	SCARDIGNO TERESA		8,90		SI	SI	SI	NO	SI	
949	ZAGA' MARIA CRISTINA		8,90		SI	SI	SI	NO	SI	
950	DIGIESI FRANCESCA ROMANA		8,90		SI	SI	SI	NO	SI	
951	MAGISTA' STEFANIA		8,90		SI	SI	SI	NO	SI	
952	VITO CRISTINA		8,90		SI	SI	NO	NO	SI	
953	FASANELLA CARLA		8,90		SI	SI	SI	SI	SI	
954	PENZO MICHELANGELO		8,90		NO	SI	NO	NO	NO	
955	ZIPPARRI LUIGI		8,90		NO	SI	SI	NO	SI	
956	MELCHIORRE MILENA		8,80		SI	SI	NO	NO	SI	
957	PAGLIA ANNALISA		8,80		SI	SI	SI	NO	SI	
958	PANEBIANCO TERESA		8,80		SI	SI	SI	SI	SI	
959	MANSI FRANCESCA		8,75		SI	SI	SI	NO	SI	
960	MARCOLONGO SERAFINO		8,75		NO	SI	SI	NO	SI	
961	FALCONE LUIGI		8,70		SI	SI	NO	NO	SI	
962	DI NOI PAOLA		8,70		SI	SI	SI	NO	SI	

AS - ASSISTENZA PRIMARIA **ES** - EMERGENZA SANITARIA TERRITORIALE 118
CA - CONTINUITA' ASSISTENZIALE **MS** - MEDICINA DEI SERVIZI TERRITORIALI
ATT - IN POSSESSO DI ATTESTATO DI FORMAZIONE IN MEDICINA GENERALE (ART.1 COMMA 2 E ART. 2 COMMA 2, DEL DECRETO LEGISLATIVO N. 256/91 E SUCC. MOD.)
(*) - In ottemperanza al D.M. 07.06.2017 e nota ministeriale prot. n. 35352 del 30.06.2017

REGIONE PUGLIA- ASSESSORATO ALLA SANITA'

ATTIVITA' DI MEDICINA GENERALE E GUARDIA MEDICA

GRADUATORIA REGIONALE DOMANDE 2024

VALIDE PER L'ANNO 2024

'ALLEGATO A'

POSIZIONE	NOMINATIVO E INDIRIZZO EMAIL PEC	DATA DI NASCITA E RESIDENZA	PUNTEGGIO	DATA E VOTO DI LAUREA	ATT	AS	CA	ES	MS	(*)
963	STRAMAGLIA DAVIDE		8,70		SI	SI	SI	SI	SI	
964	CAMPANELLA TERESA		8,70		SI	SI	SI	NO	SI	
965	TUCCI ANTONELLA		8,70		SI	SI	SI	NO	SI	
966	PETRUZZELLA DOMENICO		8,65		SI	SI	SI	NO	NO	
967	MORCIANO NADIA		8,60		SI	SI	SI	NO	SI	
968	SEBASTIANO GIUSEPPINA		8,60		SI	SI	SI	NO	SI	
969	VILLA GIANFRANCO		8,60		SI	SI	SI	NO	SI	
970	PALUMBO MARIA GIOVANNA		8,60		SI	SI	SI	NO	SI	
971	PELLEGRINO MARIA RITA		8,60		SI	SI	SI	NO	NO	
972	TERENZIO VANESSA CARMELA		8,60		SI	SI	SI	NO	SI	
973	ALOISI ALESSANDRA		8,60		SI	SI	SI	NO	SI	
974	LOPORCHIO GERARDO		8,50		SI	SI	NO	NO	SI	
975	TONDI MARCO		8,45		SI	SI	SI	NO	SI	
976	BIANCO SERENA		8,40		SI	SI	SI	NO	SI	
977	MARTINO GIUSEPPE		8,40		SI	NO	SI	NO	SI	
978	FIUME ALESSIA		8,40		SI	SI	NO	NO	NO	
979	MONTE MARIA FLAVIA		8,40		SI	SI	SI	NO	SI	
980	BALDI FRANCESCA		8,40		SI	SI	SI	NO	SI	
981	MIANULLI LUCIA		8,40		SI	SI	SI	NO	SI	
982	CARBONARA SERENA		8,40		SI	SI	SI	NO	NO	
983	OLIVA MARIA CARMELA		8,40		SI	SI	SI	NO	NO	
984	SABA ANGELA		8,40		SI	SI	SI	NO	SI	
985	BAX MARIA		8,40		SI	SI	NO	NO	SI	
986	BIZZOCA GIUSEPPE ANTONIO		8,40		SI	SI	SI	NO	SI	
987	CINQUE FELICE		8,40		NO	SI	NO	NO	NO	
988	MASSARO CHIARA		8,30		SI	SI	SI	NO	SI	

AS - ASSISTENZA PRIMARIA **ES** - EMERGENZA SANITARIA TERRITORIALE 118
CA - CONTINUITA' ASSISTENZIALE **MS** - MEDICINA DEI SERVIZI TERRITORIALI
ATT - IN POSSESSO DI ATTESTATO DI FORMAZIONE IN MEDICINA GENERALE (ART.1 COMMA 2 E ART. 2 COMMA 2, DEL DECRETO LEGISLATIVO N. 256/91 E SUCC. MOD.)
(*) - In ottemperanza al D.M. 07.06.2017 e nota ministeriale prot. n. 35352 del 30.06.2017

REGIONE PUGLIA- ASSESSORATO ALLA SANITA'

ATTIVITA' DI MEDICINA GENERALE E GUARDIA MEDICA

GRADUATORIA REGIONALE DOMANDE 2024

VALIDE PER L'ANNO 2024

'ALLEGATO A'

POSIZIONE	NOMINATIVO E INDIRIZZO EMAIL PEC	DATA DI NASCITA E RESIDENZA	PUNTEGGIO	DATA E VOTO DI LAUREA	ATT	AS	CA	ES	MS	(*)
989	GIULIANI STANISLAO		8,30		SI	SI	NO	NO	SI	
990	PELLEGRINI GIULIA		8,20		SI	SI	SI	NO	SI	
991	PALMIERI MARISA		8,20		SI	SI	SI	NO	SI	
992	ANELLI MICHELE		8,20		SI	SI	SI	NO	SI	
993	PIRO CHIARA		8,20		SI	SI	SI	NO	SI	
994	SFORZA ANNA MARIA		8,20		SI	SI	SI	NO	SI	
995	RINALDI STEFANO		8,20		SI	SI	SI	NO	NO	
996	PAOLILLO ROSA		8,20		SI	SI	SI	NO	SI	
997	MINEI ANTONELLA		8,20		SI	SI	SI	NO	SI	
998	IBRAHIMI RENATA		8,20		SI	SI	SI	NO	SI	
999	TODISCO FRANCESCA		8,20		SI	SI	SI	NO	SI	
1000	MODUGNO BORIS		8,20		SI	SI	SI	NO	SI	
1001	RIZZO MARIANNA		8,20		SI	SI	NO	NO	NO	
1002	SANTORO RAFFAELE FRANCESCO		8,20		SI	SI	SI	SI	NO	
1003	CORONA SABRINA		8,20		SI	SI	SI	NO	SI	
1004	PALMITESSA MARIA ROSARIA		8,20		SI	SI	NO	NO	NO	
1005	SERRA MELECHI' ANNALISE		8,10		SI	SI	SI	NO	NO	
1006	COSTANTINO ERICA		8,10		SI	SI	SI	NO	SI	
1007	LOSAPIO ANDREA		8,10		SI	SI	SI	NO	NO	
1008	POTENZA ANTONIO		8,10		SI	SI	SI	NO	SI	
1009	CICIRIELLO ANGELA		8,10		SI	SI	SI	NO	SI	
1010	NANINO ELISA		8,10		SI	SI	SI	NO	NO	
1011	VALENTINO MICHELE		8,00		SI	SI	NO	NO	NO	
1012	BARNABA' DIANA		8,00		SI	SI	NO	NO	NO	
1013	GASPARRE TERESA		7,95		SI	SI	SI	NO	NO	
1014	VALENTINI MARIA CHIARA		7,90		SI	SI	SI	NO	SI	

AS - ASSISTENZA PRIMARIA **ES** - EMERGENZA SANITARIA TERRITORIALE 118
CA - CONTINUITA' ASSISTENZIALE **MS** - MEDICINA DEI SERVIZI TERRITORIALI
ATT - IN POSSESSO DI ATTESTATO DI FORMAZIONE IN MEDICINA GENERALE (ART.1 COMMA 2 E ART. 2 COMMA 2, DEL DECRETO LEGISLATIVO N. 256/91 E SUCC. MOD.)
(*) - In ottemperanza al D.M. 07.06.2017 e nota ministeriale prot. n. 35352 del 30.06.2017

REGIONE PUGLIA- ASSESSORATO ALLA SANITA'

ATTIVITA' DI MEDICINA GENERALE E GUARDIA MEDICA

GRADUATORIA REGIONALE DOMANDE 2024

VALIDE PER L'ANNO 2024

'ALLEGATO A'

POSIZIONE	NOMINATIVO E INDIRIZZO EMAIL PEC	DATA DI NASCITA E RESIDENZA	PUNTEGGIO	DATA E VOTO DI LAUREA	ATT	AS	CA	ES	MS	(*)
1015	BERTOLDO CLAUDIO		7,80		SI	SI	SI	NO	SI	
1016	LAMANNA GENNARO LUCA FRANCESCO		7,75		SI	SI	SI	NO	SI	
1017	PALADINO MARIA VITTORIA		7,70		SI	SI	SI	NO	SI	
1018	CELLAMARE MARIA		7,70		SI	SI	SI	SI	SI	
1019	PUPILLO LUCIA MARCELLA		7,70		SI	SI	NO	NO	NO	
1020	D'ELIA GAETANO		7,60		SI	SI	NO	NO	SI	
1021	LARICCHIA MARCO		7,60		SI	SI	SI	NO	SI	
1022	SICILIANI STEFANO		7,60		SI	SI	SI	NO	SI	
1023	ALTAVILLA ALESSANDRO		7,60		SI	SI	SI	NO	SI	
1024	FILOMENA ANNALISA		7,60		NO	SI	SI	NO	SI	
1025	ARIANO MASSIMO		7,60		SI	SI	NO	NO	SI	
1026	MAGGIO ANDREA		7,50		SI	SI	SI	NO	SI	
1027	TASSANI MARCO		7,50		SI	SI	SI	NO	NO	
1028	CICORIA ANNA MARIA		7,50		SI	SI	SI	NO	NO	
1029	MORELLI FABIO		7,50		SI	SI	SI	NO	SI	
1030	VERNUCCI GIUSEPPINA		7,50		SI	SI	SI	SI	SI	
1031	DE BIASE ANTONIO		7,50		SI	SI	SI	NO	SI	
1032	RADOGNA TITO		7,40		SI	SI	NO	NO	SI	
1033	IANORA LUCREZIA		7,40		SI	SI	SI	NO	SI	
1034	ORSINI FRANCESCO		7,40		SI	SI	SI	NO	SI	
1035	PANARO ROBERTA		7,40		SI	SI	NO	NO	SI	
1036	ARDITO LUCREZIA		7,40		SI	SI	SI	NO	SI	
1037	LAURIERO MARIA ANTONIETTA		7,40		SI	SI	NO	NO	NO	
1038	MAGGIORE ELENA		7,40		SI	SI	NO	NO	SI	
1039	BIRCAJ ROZETA		7,40		SI	SI	SI	NO	SI	
1040	SFREGOLA COSIMO DAMIANO		7,40		SI	SI	SI	NO	SI	

AS - ASSISTENZA PRIMARIA **ES** - EMERGENZA SANITARIA TERRITORIALE 118
CA - CONTINUITA' ASSISTENZIALE **MS** - MEDICINA DEI SERVIZI TERRITORIALI
ATT - IN POSSESSO DI ATTESTATO DI FORMAZIONE IN MEDICINA GENERALE (ART.1 COMMA 2 E ART. 2 COMMA 2, DEL DECRETO LEGISLATIVO N. 256/91 E SUCC. MOD.)
(*) - In ottemperanza al D.M. 07.06.2017 e nota ministeriale prot. n. 35352 del 30.06.2017

REGIONE PUGLIA- ASSESSORATO ALLA SANITA'

ATTIVITA' DI MEDICINA GENERALE E GUARDIA MEDICA

GRADUATORIA REGIONALE DOMANDE 2024

VALIDE PER L'ANNO 2024

'ALLEGATO A'

POSIZIONE	NOMINATIVO E INDIRIZZO EMAIL PEC	DATA DI NASCITA E RESIDENZA	PUNTEGGIO	DATA E VOTO DI LAUREA	ATT	AS	CA	ES	MS	(*)
1041	COLELLA MARIA FRANCESCA		7,20		SI	SI	NO	SI	SI	
1042	PAPAGNI GIOVANNI		7,20		SI	SI	SI	SI	SI	
1043	SCIRPOLI FRANCESCA		7,20		SI	SI	SI	NO	NO	
1044	PAGLIARA ANDREA		7,20		SI	SI	SI	NO	NO	
1045	DE CAROLIS VALENTINA		7,20		SI	SI	SI	NO	SI	
1046	DE PAULIS MARIAIRIDE		7,20		SI	SI	SI	NO	SI	
1047	TAFURO MASSIMO		7,20		SI	SI	NO	NO	SI	
1048	CASCAVILLA FILIPPO		7,20		NO	SI	SI	NO	SI	
1049	CAMPOREALE VITO		7,10		NO	NO	SI	NO	NO	
1050	GIAMPORCARO CLAUDIO		6,30		NO	SI	SI	NO	SI	
1051	GRAVILI IMMACOLATA MARIA		6,00		NO	SI	SI	NO	SI	
1052	TOMASONE SALVATORE		5,80		NO	SI	SI	NO	SI	
1053	PICCINNO MARIA FRANCESCA		5,40		NO	SI	NO	NO	NO	
1054	SIENA DOMENICO ANGELO		5,40		NO	SI	NO	NO	NO	
1055	FRATTA GIOVANNI MATTEO		4,80		NO	SI	SI	NO	SI	
1056	SALERNO FRANCESCO GIUSEPPE		4,60		NO	SI	SI	NO	SI	
1057	MORCIANO GIAN LUIGI		4,60		NO	SI	NO	NO	SI	
1058	QUARTICELLI FELICE ANTONIO		4,60		NO	SI	NO	NO	NO	
1059	LARICCHIA FRANCESCO GIOVANNI		4,30		NO	SI	NO	NO	SI	
1060	MASI ANDREANA		3,80		NO	SI	SI	NO	SI	
1061	DELCURATOLO GIUSEPPE		3,80		NO	SI	SI	NO	SI	
1062	DI LELLA SILVANA		3,55		NO	SI	SI	NO	SI	
1063	FORMISANO LUIGI		3,50		NO	SI	SI	NO	NO	
1064	LABOMBARDA DAMIANO		3,30		NO	SI	SI	NO	SI	
1065	ROMANELLI BRUNO		3,20		NO	SI	NO	NO	NO	
1066	BIANCO GIOVANNI		3,10		NO	SI	SI	NO	SI	

AS - ASSISTENZA PRIMARIA **ES** - EMERGENZA SANITARIA TERRITORIALE 118
CA - CONTINUITA' ASSISTENZIALE **MS** - MEDICINA DEI SERVIZI TERRITORIALI
ATT - IN POSSESSO DI ATTESTATO DI FORMAZIONE IN MEDICINA GENERALE (ART.1 COMMA 2 E ART. 2 COMMA 2, DEL DECRETO LEGISLATIVO N. 256/91 E SUCC. MOD.)
(*) - In ottemperanza al D.M. 07.06.2017 e nota ministeriale prot. n. 35352 del 30.06.2017

REGIONE PUGLIA- ASSESSORATO ALLA SANITA'

ATTIVITA' DI MEDICINA GENERALE E GUARDIA MEDICA

GRADUATORIA REGIONALE DOMANDE 2024

VALIDE PER L'ANNO 2024

POSIZIONE	NOMINATIVO E INDIRIZZO EMAIL PEC	DATA DI NASCITA E RESIDENZA	PUNTEGGIO	DATA E VOTO DI LAUREA	ATT	AS	CA	ES	MS	(*)
1067	ALFARANO CESARIA		2,90		NO	SI	SI	NO	SI	
1068	PEDICO MICHELE		2,90		NO	SI	SI	NO	SI	
1069	D'ARPA MARIA ROSARIA		2,70		NO	SI	SI	NO	SI	
1070	FRANCO MARCELLO		2,30		NO	SI	NO	NO	NO	
1071	FERRAMOSCA ETTORE		2,30		NO	SI	SI	NO	SI	
1072	NARDELLA NICOLA		2,20		NO	SI	NO	NO	NO	
1073	ACHILLE NICOLA		2,20		NO	SI	NO	NO	SI	
1074	SURIANO ANGELA ROSA OLGA		1,80		NO	SI	NO	NO	NO	
1075	SOAVE ERMANNO MATTEO		1,80		NO	SI	SI	NO	SI	
1076	RUSSO ROSARIA		1,70		NO	SI	SI	NO	SI	
1077	COCCIA MICHELE		1,70		NO	SI	NO	NO	NO	
1078	SIMONI ANTONIO		1,40		NO	SI	SI	NO	SI	
1079	FALDETTA MARGHERITA		1,20		NO	SI	SI	NO	SI	
1080	BARRETTA ANTONIO		1,00		NO	SI	NO	NO	NO	
1081	SOUILLANTE MARIA MADDALENA		1,00		NO	SI	SI	NO	NO	
1082	LA TORRETTA GIACOMO		1,00		NO	SI	SI	NO	SI	
1083	PASTORE ROBERTO		0,90		NO	SI	NO	NO	NO	
1084	RIZZO MARIA ILARIA		0,80		NO	SI	SI	NO	SI	
1085	GIOVINAZZI MARIA GIOVANNA		0,80		NO	SI	SI	NO	SI	
1086	RACUGNO RITA		0,50		NO	SI	NO	NO	NO	
1087	RUSSO ALESSANDRA		0,50		NO	SI	NO	NO	SI	
1088	LAMANNA ANTONIO		0,50		NO	SI	SI	NO	SI	
1089	CONTE VINCENZA		0,30		NO	SI	NO	NO	NO	
1090	GRECO MARINA		0,30		NO	SI	NO	NO	SI	
1091	LA TORRETTA ANTONIO CARMINE GIUSEPPE		0,30		NO	SI	SI	NO	SI	
1092	BECCIA ERCOLE		0,00		NO	SI	SI	NO	NO	

AS - ASSISTENZA PRIMARIA **ES** - EMERGENZA SANITARIA TERRITORIALE 118
CA - CONTINUITA' ASSISTENZIALE **MS** - MEDICINA DEI SERVIZI TERRITORIALI
ATT - IN POSSESSO DI ATTESTATO DI FORMAZIONE IN MEDICINA GENERALE (ART.1 COMMA 2 E ART. 2 COMMA 2, DEL DECRETO LEGISLATIVO N. 256/91 E SUCC. MOD.)
(*) - In ottemperanza al D.M. 07.06.2017 e nota ministeriale prot. n. 35352 del 30.06.2017

REGIONE PUGLIA ASSESSORATO ALLA SANITA'
ATTIVITA' DI MEDICINA GENERALE E GUARDIA MEDICA
GRADUATORIA REGIONALE DOMANDE ANNO 2024
VALIDA PER L'ANNO 2024

'ALLEGATO B'

PROGRESSIVO	NOMINATIVO EMAIL PEC	DATA NASCITA	AS	CA	ES	MS	(*)
889	ABBRESCIA VINCENZO		SI	NO	NO	NO	
925	ACCETTULLI MARIANGELA		SI	SI	NO	SI	
1073	ACHILLE NICOLA		SI	NO	NO	SI	
803	ACQUAVIVA FEDERICO		NO	NO	NO	SI	
940	ACQUAVIVA MARA ANTONIA		SI	SI	NO	SI	
401	ACQUAVIVA MARIANGELA		NO	SI	SI	SI	
317	ACQUISTA CARMINE A		SI	SI	NO	SI	
921	ADDORISIO RODRIGO		SI	NO	NO	NO	
252	AIROLDI DOMENICO		SI	SI	NO	SI	
77	ALBANESE ANGELINA LAURA		SI	NO	NO	SI	
100	ALBANO ROBERTO		NO	SI	NO	SI	
532	ALEMANNO RICCARDO		SI	NO	NO	SI	
547	ALESSIO PAOLA		SI	SI	SI	SI	
1067	ALFARANO CESARIA		SI	SI	NO	SI	
457	ALFARANO GIOVANNI		SI	NO	NO	SI	
157	ALFONSO LUCIA		SI	NO	NO	NO	
811	ALITA RICCARDINA		SI	NO	NO	SI	
936	ALLEGRINI BARTOLOMEO		SI	SI	NO	SI	
830	ALLOGGIO ADRIANA		SI	SI	SI	SI	
515	ALO' ANNA		SI	SI	NO	SI	
540	ALOIA DOMENICO		SI	SI	SI	SI	
973	ALOISI ALESSANDRA		SI	SI	NO	SI	
45	ALOISIO ANNA RITA		NO	NO	NO	SI	
1023	ALTAVILLA ALESSANDRO		SI	SI	NO	SI	
616	ALTAVILLA LUCIA		SI	SI	SI	SI	
566	ALTIZIO SERGIO		SI	NO	NO	SI	

AS - ASSISTENZA PRIMARIA ES - EMERGENZA SANITARIA TERRITORIALE 118
CA - CONTINUITA' ASSISTENZIALE MS - MEDICINA DEI SERVIZI TERRITORIALI
(*) - In ottemperanza al D.M. 07.06.2017 e nota ministeriale prot. n. 35352 del 30.06.2017

REGIONE PUGLIA ASSESSORATO ALLA SANITA'
ATTIVITA' DI MEDICINA GENERALE E GUARDIA MEDICA
GRADUATORIA REGIONALE DOMANDE ANNO 2024
VALIDA PER L'ANNO 2024

'ALLEGATO B'

PROGRESSIVO	NOMINATIVO EMAIL PEC	DATA NASCITA	AS	CA	ES	MS	(*)
658	AMATO DANIELA		SI	NO	NO	SI	
466	AMENDOLA VINCENZO		SI	NO	NO	SI	
862	AMMIRABILE FRANCESCO		SI	SI	NO	SI	
883	AMORESE ANNA MARGHERITA		SI	SI	NO	SI	
513	ANACLERIO VINCENZO		SI	SI	SI	NO	
688	ANACLERIO VINCENZO		SI	NO	SI	SI	
587	ANCHORA ANDREAS		SI	NO	NO	SI	
721	ANDRANI MICHELA		SI	SI	NO	SI	
578	ANDRISANI GIUSEPPE		SI	NO	NO	NO	
992	ANELLI MICHELE		SI	SI	NO	SI	
481	ANNECCHINO ALESSANDRO		NO	SI	SI	SI	
679	ANTEZZA MARIA AGOSTINA		SI	NO	SI	SI	
411	ANTONACCI GIOVANNI		SI	NO	NO	SI	
17	AQUILANO PAOLO		NO	SI	NO	SI	
635	ARDITO GIUSEPPE ALESSIO		SI	SI	NO	SI	
1036	ARDITO LUCREZIA		SI	SI	NO	SI	
1025	ARIANO MASSIMO		SI	NO	NO	SI	
405	ARMENI PIETRO		SI	NO	NO	SI	
543	ARMENISE NICOLA		SI	SI	NO	SI	
61	ARMILLOTTA ANGELO		NO	SI	SI	SI	
213	ARNO' FLAVIO		SI	SI	NO	SI	
34	ARTUSO ANTONIO VINCENZO		NO	NO	NO	SI	
253	AULISA GIUSEPPE		SI	SI	NO	SI	
191	BALDARI VALENTINO		SI	SI	NO	SI	
450	BALDASSARRE MARIA CRISTINA		SI	SI	NO	SI	
980	BALDI FRANCESCA		SI	SI	NO	SI	

AS - ASSISTENZA PRIMARIA ES - EMERGENZA SANITARIA TERRITORIALE 118
CA - CONTINUITA' ASSISTENZIALE MS - MEDICINA DEI SERVIZI TERRITORIALI
(*) - In ottemperanza al D.M. 07.06.2017 e nota ministeriale prot. n. 35352 del 30.06.2017

REGIONE PUGLIA ASSESSORATO ALLA SANITA'
ATTIVITA' DI MEDICINA GENERALE E GUARDIA MEDICA
GRADUATORIA REGIONALE DOMANDE ANNO 2024
VALIDA PER L'ANNO 2024

'ALLEGATO B'

PROGRESSIVO	NOMINATIVO EMAIL PEC	DATA NASCITA	AS	CA	ES	MS	(*)
608	BALDUCCI ROSSELLA		SI	NO	SI	SI	
129	BALENZANO TERESA		NO	NO	NO	SI	
173	BARBONE PRUDENZA TIZIANA		NO	SI	NO	SI	
383	BARILE VITO		SI	NO	NO	NO	
361	BARLETTA CARMEN SILVIA		NO	SI	NO	SI	
119	BARNABA BIAGIO		NO	NO	NO	SI	
1012	BARNABA' DIANA		SI	NO	NO	NO	
1080	BARRETTA ANTONIO		SI	NO	NO	NO	
942	BARTOLI SIMONA		SI	SI	NO	SI	
231	BASILE ANTONIO		SI	SI	NO	SI	
456	BASILE ELISA		NO	SI	SI	SI	
766	BASILE GIOVANNI VALTER ANTONIO		SI	NO	NO	NO	
392	BASILE VALENTINO		SI	SI	NO	SI	
356	BATTISTA SERGIO		SI	SI	NO	SI	
985	BAX MARIA		SI	NO	NO	SI	
1092	BECCIA ERCOLE		SI	SI	NO	NO	
237	BECCIA RACHELINA		SI	NO	NO	NO	
163	BELLACOSA CHIARA		NO	NO	NO	SI	
347	BELLO MARINO		SI	SI	NO	SI	
161	BELLO SANDRO		NO	SI	SI	SI	
293	BELLOMO VITO		SI	SI	NO	SI	
297	BELLUCCI GAETANO		NO	NO	NO	SI	
240	BELMONTE ANNA		SI	SI	NO	SI	
249	BELMONTE GIUSEPPE		SI	NO	NO	SI	
818	BELPIEDE ALESSANDRO		SI	SI	NO	SI	
140	BELVISO ANNA ELISABETTA		NO	NO	NO	SI	

AS - ASSISTENZA PRIMARIA ES - EMERGENZA SANITARIA TERRITORIALE 118
CA - CONTINUITA' ASSISTENZIALE MS - MEDICINA DEI SERVIZI TERRITORIALI
(*) - In ottemperanza al D.M. 07.06.2017 e nota ministeriale prot. n. 35352 del 30.06.2017

REGIONE PUGLIA ASSESSORATO ALLA SANITA'
ATTIVITA' DI MEDICINA GENERALE E GUARDIA MEDICA
GRADUATORIA REGIONALE DOMANDE ANNO 2024
VALIDA PER L'ANNO 2024

'ALLEGATO B'

PROGRESSIVO	NOMINATIVO EMAIL PEC	DATA NASCITA	AS	CA	ES	MS	(*)
576	BERARDI ANTONELLA		SI	NO	SI	SI	
835	BERARDONE SIMONA		SI	SI	NO	SI	
427	BERIO ANNA RITA		NO	NO	SI	SI	
7	BERTOLDI GIOVANNI		NO	SI	NO	SI	
1015	BERTOLDO CLAUDIO		SI	SI	NO	SI	
167	BIANCHI ANTONIO		SI	SI	NO	NO	
529	BIANCO ANNA CHIARA		SI	NO	NO	SI	
1066	BIANCO GIOVANNI		SI	SI	NO	SI	
976	BIANCO SERENA		SI	SI	NO	SI	
235	BIANCOFIORE SALVATORE		SI	SI	NO	SI	
843	BINDO SARA		SI	SI	NO	SI	
300	BINETTI STEFANO		SI	NO	NO	SI	
1039	BIRCAJ ROZETA		SI	SI	NO	SI	
930	BISCEGLIA MARIA MICHELA		SI	SI	NO	SI	
367	BISCOZZO ALBA		NO	NO	NO	SI	
986	BIZZOCA GIUSEPPE ANTONIO		SI	SI	NO	SI	
582	BLASOTTA MARIA PAOLA		SI	SI	NO	NO	
58	BLONDA ANTONIO		SI	SI	NO	SI	
346	BOBBIO ELENA		SI	SI	NO	SI	
618	BOCCADAMO DANIELE		SI	NO	NO	SI	
700	BOLLINO PASQUALE		SI	SI	NO	SI	
854	BONADUCE DANIELA		SI	SI	NO	SI	
865	BONANTE PIER PAOLO ANTONIO		SI	SI	NO	NO	
852	BONELLI MANUEL		SI	SI	NO	SI	
853	BONGHI IOLANDA		SI	SI	NO	SI	
609	BONOMO PALMA		SI	SI	NO	SI	

AS - ASSISTENZA PRIMARIA ES - EMERGENZA SANITARIA TERRITORIALE 118
CA - CONTINUITA' ASSISTENZIALE MS - MEDICINA DEI SERVIZI TERRITORIALI
(*) - In ottemperanza al D.M. 07.06.2017 e nota ministeriale prot. n. 35352 del 30.06.2017

REGIONE PUGLIA ASSESSORATO ALLA SANITA'
ATTIVITA' DI MEDICINA GENERALE E GUARDIA MEDICA
GRADUATORIA REGIONALE DOMANDE ANNO 2024
VALIDA PER L'ANNO 2024

'ALLEGATO B'

PROGRESSIVO	NOMINATIVO EMAIL PEC	DATA NASCITA	AS	CA	ES	MS	(*)
21	BORDASCO RAFFAELE		NO	NO	NO	SI	
651	BORDINONE NICOLA		SI	NO	NO	SI	
703	BORRELLI GIORGIA		SI	NO	NO	SI	
365	BORRELLI PINA		NO	SI	SI	SI	
328	BORSELLI PIERFRANCO		SI	NO	SI	SI	
181	BOTTALICO CHIARA		NO	NO	SI	SI	
748	BOTTICELLA LORENA		SI	SI	NO	NO	
320	BOZZA FELICIA		NO	NO	NO	SI	
101	BRIGA ANGELO		NO	SI	NO	SI	
386	BRIZZI FELICE		SI	SI	NO	SI	
685	BRUNO ARIANNA		SI	SI	NO	SI	
414	BRUNO LUCREZIA MARIA		SI	NO	NO	SI	
594	BUFO RAFFAELLA		SI	SI	NO	SI	
23	BULZACCHELLI ROSSELLA		SI	SI	NO	SI	
416	BUZZERIO LUCA		NO	NO	SI	SI	
448	CACCIAPAGLIA MARIA		NO	NO	NO	SI	
472	CACCIATORE PIERPAOLO		SI	NO	NO	NO	
939	CAFARELLI FELICE		SI	SI	NO	NO	
907	CAFARO FRANCESCO		SI	SI	NO	NO	
308	CAFIERO NICOLA		SI	SI	NO	SI	
715	CAGGIANO LUIGIA RAFFAELLA		NO	SI	NO	SI	
900	CAGNACCI SARAH		SI	NO	NO	NO	
643	CAGNAZZO FRANCESCO		SI	SI	NO	SI	
879	CAGNAZZO MELANIA		SI	NO	NO	SI	
207	CAIAZZO MAURO		SI	NO	NO	SI	
745	CAIULI JOHAN ADAMO PATRIZIO		SI	NO	NO	NO	

AS - ASSISTENZA PRIMARIA ES - EMERGENZA SANITARIA TERRITORIALE 118
CA - CONTINUITA' ASSISTENZIALE MS - MEDICINA DEI SERVIZI TERRITORIALI
(*) - In ottemperanza al D.M. 07.06.2017 e nota ministeriale prot. n. 35352 del 30.06.2017

REGIONE PUGLIA ASSESSORATO ALLA SANITA'
ATTIVITA' DI MEDICINA GENERALE E GUARDIA MEDICA
GRADUATORIA REGIONALE DOMANDE ANNO 2024
VALIDA PER L'ANNO 2024

'ALLEGATO B'

PROGRESSIVO	NOMINATIVO EMAIL PEC	DATA NASCITA	AS	CA	ES	MS	(*)
352	CALABRESE DANIELE EZIO		SI	NO	NO	SI	
785	CALDERARO MAILA		SI	SI	NO	SI	
410	CALE' ISABELLA		SI	NO	SI	SI	
611	CALISI CARMELA		SI	NO	NO	SI	
630	CALO' EMANUELA		SI	SI	NO	SI	
350	CALVI CARMELO		SI	SI	NO	SI	
152	CAMARDA MARIA CONCETTA		SI	SI	NO	SI	
185	CAMINITI VANDA CONCETTINA		NO	NO	NO	SI	
964	CAMPANELLA TERESA		SI	SI	NO	SI	
193	CAMPANELLA VINCENZO		SI	SI	NO	SI	
72	CAMPI RICCARDO		SI	NO	NO	SI	
1049	CAMPOREALE VITO		NO	SI	NO	NO	
229	CANNALIRE ANGELO		NO	NO	NO	SI	
506	CANONICO FABIO		SI	NO	NO	SI	
28	CANTARELLA POTITO		NO	SI	NO	SI	
46	CAPPUCCI ANTONIO		SI	SI	NO	SI	
733	CAPRARO RITA		SI	SI	SI	SI	
678	CAPRIULO MARINA		SI	NO	SI	SI	
459	CAPURSO FRANCESCA		SI	NO	NO	SI	
691	CARADONNA NICOLA		SI	SI	NO	SI	
893	CARAGLI ANSELMO		SI	SI	SI	SI	
909	CARAMIA IVANA		SI	SI	NO	SI	
288	CARAMIA LOREDANA		NO	SI	SI	SI	
640	CARBONARA ANTONELLA		SI	SI	SI	SI	
982	CARBONARA SERENA		SI	SI	NO	NO	
762	CARBONE RITA MARIA		SI	SI	NO	SI	

AS - ASSISTENZA PRIMARIA ES - EMERGENZA SANITARIA TERRITORIALE 118
CA - CONTINUITA' ASSISTENZIALE MS - MEDICINA DEI SERVIZI TERRITORIALI
(*) - In ottemperanza al D.M. 07.06.2017 e nota ministeriale prot. n. 35352 del 30.06.2017

REGIONE PUGLIA ASSESSORATO ALLA SANITA'
ATTIVITA' DI MEDICINA GENERALE E GUARDIA MEDICA
GRADUATORIA REGIONALE DOMANDE ANNO 2024
VALIDA PER L'ANNO 2024

'ALLEGATO B'

PROGRESSIVO	NOMINATIVO EMAIL PEC	DATA NASCITA	AS	CA	ES	MS	(*)
49	CARCHIA CARLO		NO	SI	SI	SI	
687	CARELLA FRANCESCA		SI	SI	NO	SI	
747	CARETTA PAOLO		SI	SI	NO	SI	
666	CARICATO PIERLUIGI		SI	SI	NO	SI	
475	CARLUCCI MADDALENA		NO	SI	SI	SI	
316	CARNEVALE LIBERO MICHELE		NO	NO	NO	SI	
709	CARNIMEO LOREDANA		SI	NO	SI	SI	
557	CAROFIGLIO FRANCESCO		NO	SI	NO	SI	
420	CAROLLA SERENA		NO	SI	NO	SI	
913	CARRIERI FERNANDA		SI	SI	NO	SI	
563	CARUCCI MARIANNA		SI	NO	NO	NO	
897	CASARANO TAMARA		SI	NO	NO	SI	
168	CASARDI PASQUA MARIA ANGELA		SI	SI	NO	NO	
866	CASAVOLA FELICE		NO	SI	NO	SI	
1048	CASCAVILLA FILIPPO		SI	SI	NO	SI	
495	CASCAVILLA MARIA TERESA		NO	SI	NO	SI	
652	CASCIONE NOEMI		SI	SI	NO	SI	
277	CASILE FRANCESCO		SI	SI	NO	SI	
744	CASSANO DOMENICA		SI	SI	NO	SI	
680	CASSANO DONATO		SI	NO	NO	SI	
370	CASSESE DOMENICO		SI	NO	NO	SI	
184	CASTELLANA CARMELA		SI	NO	NO	SI	
375	CASTELLANA CRESCENZA		NO	NO	NO	SI	
912	CASTIGLIEGO EMANUELE ALDO		SI	NO	NO	NO	
349	CASTRIOTTA GAETANO		SI	SI	SI	SI	
545	CATALETA GIOVANNA		SI	NO	NO	SI	

AS - ASSISTENZA PRIMARIA ES - EMERGENZA SANITARIA TERRITORIALE 118
CA - CONTINUITA' ASSISTENZIALE MS - MEDICINA DEI SERVIZI TERRITORIALI
(*) - In ottemperanza al D.M. 07.06.2017 e nota ministeriale prot. n. 35352 del 30.06.2017

REGIONE PUGLIA ASSESSORATO ALLA SANITA'
ATTIVITA' DI MEDICINA GENERALE E GUARDIA MEDICA
GRADUATORIA REGIONALE DOMANDE ANNO 2024
VALIDA PER L'ANNO 2024

'ALLEGATO B'

PROGRESSIVO	NOMINATIVO EMAIL PEC	DATA NASCITA	AS	CA	ES	MS	(*)
727	CAVALLO ADRIANA ISABELLA		NO	NO	SI	SI	
580	CAZZATO ANNA GRAZIA		NO	SI	SI	SI	
130	CAZZATO FULVIO		NO	SI	NO	NO	
403	CAZZATO IRENE		SI	NO	NO	SI	
390	CAZZATO PATRIZIA		NO	SI	NO	SI	
115	CAZZETTA MARISA		NO	SI	NO	SI	
550	CECINATI ALESSANDRO		SI	NO	NO	NO	
622	CEGLIE MANUELA		SI	NO	NO	SI	
1018	CELLAMARE MARIA		SI	SI	SI	SI	
143	CENDAMO GIUSEPPE		NO	SI	NO	SI	
490	CENTRA FRANCESCO		NO	NO	NO	SI	
137	CERUNDOLO MARIA LUIGIA		NO	SI	SI	SI	
575	CERVELLERA MARIA		SI	SI	NO	SI	
380	CEZZA GIORGIA PAOLA		NO	SI	NO	SI	
482	CHIMIENTI ANNA RITA		SI	SI	NO	SI	
8	CHIRICO ERMINIO		SI	NO	NO	NO	
710	CHIRICO GABRIELLA		SI	SI	NO	NO	
499	CHIUMENTO COSTANZA		SI	SI	NO	SI	
324	CIASULLI MICHELE		NO	NO	SI	SI	
664	CICCARONE GABRIELE		NO	NO	NO	SI	
857	CICCONE FRANCESCA		SI	SI	NO	SI	
395	CICCONETTI PAOLO		NO	NO	SI	SI	
1009	CICIRIELLO ANGELA		SI	SI	NO	SI	
1028	CICORIA ANNA MARIA		SI	SI	NO	NO	
509	CICORIA ONOFRIO		SI	SI	NO	SI	
208	CILENTI DOMENICO		NO	SI	SI	SI	

AS - ASSISTENZA PRIMARIA ES - EMERGENZA SANITARIA TERRITORIALE 118
CA - CONTINUITA' ASSISTENZIALE MS - MEDICINA DEI SERVIZI TERRITORIALI
(*) - In ottemperanza al D.M. 07.06.2017 e nota ministeriale prot. n. 35352 del 30.06.2017

REGIONE PUGLIA ASSESSORATO ALLA SANITA'
ATTIVITA' DI MEDICINA GENERALE E GUARDIA MEDICA
GRADUATORIA REGIONALE DOMANDE ANNO 2024
VALIDA PER L'ANNO 2024

'ALLEGATO B'

PROGRESSIVO	NOMINATIVO EMAIL PEC	DATA NASCITA	AS	CA	ES	MS	(*)
512	CILIBERTI PAOLA		NO	SI	NO	SI	
938	CIMINO REMO		SI	SI	NO	SI	
987	CINQUE FELICE		SI	NO	NO	NO	
837	CINQUEPALMI VITO		SI	SI	NO	SI	
720	CIOCIOLA FRANCESCO		SI	NO	NO	NO	
553	CIRELLA DAVIDE		SI	NO	NO	SI	
661	CIRELLA EUNICE MARIE PIA		NO	NO	NO	SI	
87	CIRILLO GAETANO		NO	SI	SI	SI	
934	CITRARO AURORA		SI	SI	NO	SI	
673	CIURA MARIA CROCIFISSA		SI	NO	SI	SI	
1077	COCCIA MICHELE		SI	NO	NO	NO	
813	COCCO VENILIA		SI	SI	NO	NO	
232	COCOLA MARIA IMMACOLATA		SI	SI	NO	SI	
205	COFANO MARIA		SI	SI	NO	SI	
739	COFANO MICHELE		SI	SI	NO	SI	
887	COLASANTO CATERINA		SI	SI	NO	SI	
1041	COLELLA MARIA FRANCESCA		SI	NO	SI	SI	
469	COLELLI ELEONORA		SI	SI	NO	SI	
159	COLETTA HELENE GINETTE		NO	SI	SI	SI	
796	COLIA RIPALTA		SI	SI	NO	SI	
52	COLICA GIUSEPPE		SI	SI	NO	SI	
503	COLUCCI PASQUALE		SI	SI	NO	SI	
858	COLUCCIA SALVATORE		SI	NO	NO	SI	
764	CONGEDO GIUSEPPA		SI	SI	NO	SI	
699	CONTE ANTONIO		SI	SI	SI	SI	
437	CONTE NADIA ANNA ADELE		SI	SI	NO	SI	

AS - ASSISTENZA PRIMARIA ES - EMERGENZA SANITARIA TERRITORIALE 118
CA - CONTINUITA' ASSISTENZIALE MS - MEDICINA DEI SERVIZI TERRITORIALI
(*) - In ottemperanza al D.M. 07.06.2017 e nota ministeriale prot. n. 35352 del 30.06.2017

REGIONE PUGLIA ASSESSORATO ALLA SANITA'
ATTIVITA' DI MEDICINA GENERALE E GUARDIA MEDICA
GRADUATORIA REGIONALE DOMANDE ANNO 2024
VALIDA PER L'ANNO 2024

'ALLEGATO B'

PROGRESSIVO	NOMINATIVO EMAIL PEC	DATA NASCITA	AS	CA	ES	MS	(*)
708	CONTE RACHELE		SI	NO	NO	SI	
1089	CONTE VINCENZA		SI	NO	NO	NO	
488	CONVERSANO CHIARA		SI	SI	SI	SI	
424	COPPOLA MARIA ODETTE		SI	NO	NO	SI	
511	CORAZZESI ANGELA MARIA		SI	NO	SI	SI	
377	CORCELLI VINCENZO		NO	SI	SI	SI	
154	CORDA CINZIA		SI	SI	NO	SI	
78	CORDELLA COSIMA		SI	SI	NO	SI	
753	CORLIANO' ALESSIA		SI	NO	NO	SI	
53	CORLIANO' UMBERTO LUIGI		SI	NO	NO	SI	
281	CORLITO ANGELO		SI	SI	NO	SI	
1003	CORONA SABRINA		SI	SI	NO	SI	
832	CORSANO PIETRO		SI	SI	NO	SI	
73	CORSO BIAGIO COSIMO		SI	SI	NO	SI	
243	CORTELLINO MICHELE		NO	SI	SI	SI	
898	CORVASCE GAIA		SI	SI	NO	SI	
275	COSMO CLAUDIO		NO	SI	NO	SI	
40	COSTA FERNANDO ANTONIO		NO	SI	SI	SI	
1006	COSTANTINO ERICA		SI	SI	NO	SI	
442	COZZOLINO TILDE		NO	SI	SI	SI	
683	CRISTINO ROSSANA		SI	SI	NO	SI	
172	CUOMO ROBERTA		SI	NO	NO	SI	
774	CURCI SILVIA		SI	NO	NO	NO	
273	CURCI VITO ANTONIO		SI	NO	NO	SI	
505	D'AGOSTINO GIOVANNI		SI	SI	NO	SI	
413	D'AIELLO MARCO		SI	SI	NO	SI	

AS - ASSISTENZA PRIMARIA ES - EMERGENZA SANITARIA TERRITORIALE 118
CA - CONTINUITA' ASSISTENZIALE MS - MEDICINA DEI SERVIZI TERRITORIALI
(*) - In ottemperanza al D.M. 07.06.2017 e nota ministeriale prot. n. 35352 del 30.06.2017

REGIONE PUGLIA ASSESSORATO ALLA SANITA'
ATTIVITA' DI MEDICINA GENERALE E GUARDIA MEDICA
GRADUATORIA REGIONALE DOMANDE ANNO 2024
VALIDA PER L'ANNO 2024

'ALLEGATO B'

PROGRESSIVO	NOMINATIVO EMAIL PEC	DATA NASCITA	AS	CA	ES	MS	(*)
528	D'ALOIA ALESSANDRA		SI	NO	NO	SI	
376	D'ALOIA MASSIMO		SI	NO	SI	SI	
684	D'ALTILIA MARILENA		SI	NO	NO	SI	
13	D'AMATO LUIGI		NO	NO	NO	SI	
586	D'AMBROSIO ERASMINA		SI	SI	SI	SI	
945	D'AMICO ALICE		SI	SI	NO	SI	
216	D'ANTUONO TIZIANA		SI	SI	NO	SI	
549	D'APOLLO RAFFAELLA		SI	NO	NO	SI	
44	D'AQUINO TOMMASO MASSIMO		NO	SI	NO	SI	
848	D'ARIANO LUCIA		SI	SI	NO	NO	
625	D'ARIANO TIZIANA		SI	SI	SI	SI	
1069	D'ARPA MARIA ROSARIA		SI	SI	NO	SI	
1020	D'ELIA GAETANO		SI	NO	NO	SI	
724	D'ETTOLE ANGELA		SI	NO	SI	SI	
920	DAGOSTINO MARIA LUISA		SI	SI	NO	SI	
145	DALFINO TIZIANO		NO	SI	NO	SI	
484	DALOISO IDA		SI	SI	NO	SI	
12	DALOISO LUIGI		SI	NO	SI	SI	
817	DAMATO MICHELE		SI	SI	NO	SI	
357	DAMIANI STEFANO		SI	NO	NO	NO	
88	DE BELLIS SAVERIO		NO	NO	NO	SI	
1031	DE BIASE ANTONIO		SI	SI	NO	SI	
430	DE BLASI ARISTODEMO		SI	NO	NO	SI	
1045	DE CAROLIS VALENTINA		SI	SI	NO	SI	
449	DE GIORGI CLAUDIA		NO	SI	SI	SI	
460	DE LEO ELDA		SI	NO	NO	SI	

AS - ASSISTENZA PRIMARIA ES - EMERGENZA SANITARIA TERRITORIALE 118
CA - CONTINUITA' ASSISTENZIALE MS - MEDICINA DEI SERVIZI TERRITORIALI
(*) - In ottemperanza al D.M. 07.06.2017 e nota ministeriale prot. n. 35352 del 30.06.2017

REGIONE PUGLIA ASSESSORATO ALLA SANITA'
ATTIVITA' DI MEDICINA GENERALE E GUARDIA MEDICA
GRADUATORIA REGIONALE DOMANDE ANNO 2024
VALIDA PER L'ANNO 2024

'ALLEGATO B'

PROGRESSIVO	NOMINATIVO EMAIL PEC	DATA NASCITA	AS	CA	ES	MS	(*)
264	DE LUCA ENRICO		NO	NO	NO	SI	
581	DE LUCA GIOVANNA		SI	SI	NO	SI	
102	DE LUCA LAURA		NO	NO	SI	SI	
79	DE LUCA MARIO		SI	NO	SI	SI	
486	DE LUCIA LUCA		SI	SI	NO	SI	
310	DE MASI CARLA		SI	SI	NO	SI	
66	DE MATTEIS MARIO		NO	NO	NO	SI	
24	DE MATTEIS PIERGIUSEPPE		NO	SI	NO	SI	
190	DE MATTEO VILMA		SI	NO	NO	NO	
440	DE MEO MICHELE		SI	SI	NO	SI	
665	DE MITA MARIAPIA		SI	NO	SI	SI	
746	DE PACE LUCREZIA		SI	SI	SI	NO	
614	DE PASCALIS MARIANGELA		SI	NO	NO	SI	
1046	DE PAULIS MARIAIRIDE		SI	SI	NO	SI	
510	DE PINTO GENNARO DAVIDE		SI	SI	NO	SI	
874	DE PREZZO SERENA ANTONELLA		SI	SI	NO	SI	
657	DE RINALDIS GIULIA		SI	NO	NO	SI	
305	DE RONZI LILIA		SI	NO	NO	SI	
496	DE SANGRO MARIA ANTONIETTA		SI	SI	NO	SI	
54	DE SIATI ORAZIO		SI	SI	NO	SI	
312	DE TOMA ANDREA		SI	SI	NO	SI	
525	DE VEREDICIS FRANCESCO		SI	SI	NO	SI	
302	DE VINCENTIS FRANCESCO		SI	NO	SI	NO	
881	DE VINCENZO MARIA ALESSANDRA		SI	SI	NO	SI	
667	DE VITO MATTIA		SI	NO	NO	SI	
404	DEL GROSSO BARBARA		SI	NO	NO	SI	

AS - ASSISTENZA PRIMARIA ES - EMERGENZA SANITARIA TERRITORIALE 118
CA - CONTINUITA' ASSISTENZIALE MS - MEDICINA DEI SERVIZI TERRITORIALI
(*) - In ottemperanza al D.M. 07.06.2017 e nota ministeriale prot. n. 35352 del 30.06.2017

REGIONE PUGLIA ASSESSORATO ALLA SANITA'
ATTIVITA' DI MEDICINA GENERALE E GUARDIA MEDICA
GRADUATORIA REGIONALE DOMANDE ANNO 2024
VALIDA PER L'ANNO 2024

'ALLEGATO B'

PROGRESSIVO	NOMINATIVO EMAIL PEC	DATA NASCITA	AS	CA	ES	MS	(*)
255	DEL MASTRO RAFFAELA		NO	NO	NO	SI	
1061	DELCURATOLO GIUSEPPE		SI	SI	NO	SI	
605	DELL'ANNA GIANLUCA		SI	SI	NO	SI	
801	DELL'AQUILA LORENZO ANTONIO		SI	SI	SI	SI	
697	DELL'AQUILA ROSA		NO	NO	NO	SI	
533	DELLA BONA CROCIFISSO		NO	NO	NO	SI	
194	DELLANNO GREGORIO DOMENICO		SI	SI	NO	SI	
556	DELLE VERGINI MARIA RITA		SI	SI	SI	SI	
821	DELLISANTI ROBERTA		SI	NO	NO	SI	
538	DEMICHELE ANNA ROSA		SI	NO	NO	NO	
846	DENORA DOMENICA ANNAMARIA		SI	NO	NO	SI	
239	DI BARI SEBASTIANO		NO	NO	SI	SI	
92	DI BELLA MAURIZIO		SI	SI	NO	SI	
624	DI BELLO FILOMENA		SI	SI	SI	SI	
718	DI BELLO VALERIA		SI	SI	NO	SI	
662	DI BENEDETTO ROSARIA		SI	SI	NO	SI	
782	DI BIASE AGNESE NUNZIA		SI	NO	NO	SI	
522	DI CARLO MICHELANGELO		SI	SI	SI	NO	
597	DI CARLO SIMONA		NO	NO	NO	SI	
825	DI GIOIA FEDERICA		SI	SI	NO	SI	
276	DI GREGORIO GIOVANNI		NO	SI	NO	SI	
133	DI LALLO GIOVANNA		NO	SI	NO	SI	
29	DI LAURO MARIANNA		NO	SI	NO	SI	
1062	DI LELLA SILVANA		SI	SI	NO	SI	
574	DI LORENZO FRANCESCO		SI	SI	NO	SI	
878	DI MARTINO MICHELE		SI	NO	NO	SI	

AS - ASSISTENZA PRIMARIA ES - EMERGENZA SANITARIA TERRITORIALE 118
CA - CONTINUITA' ASSISTENZIALE MS - MEDICINA DEI SERVIZI TERRITORIALI
(*) - In ottemperanza al D.M. 07.06.2017 e nota ministeriale prot. n. 35352 del 30.06.2017

REGIONE PUGLIA ASSESSORATO ALLA SANITA'
ATTIVITA' DI MEDICINA GENERALE E GUARDIA MEDICA
GRADUATORIA REGIONALE DOMANDE ANNO 2024
VALIDA PER L'ANNO 2024

'ALLEGATO B'

PROGRESSIVO	NOMINATIVO EMAIL PEC	DATA NASCITA	AS	CA	ES	MS	(*)
42	DI NAPOLI ANTONIO		NO	NO	SI	SI	
702	DI NAPOLI GEREMIA		SI	NO	SI	SI	
962	DI NOI PAOLA		SI	SI	NO	SI	
233	DI RUPO CAMILLO		NO	SI	NO	NO	
84	DI TARANTO MAURIZIO		SI	SI	NO	SI	
455	DI VENERE RAFFAELLA STEFANIA		SI	NO	NO	NO	
856	DIAFERIA MARIKA		SI	SI	SI	SI	
923	DIBELLO LAURA MARIA		SI	SI	NO	SI	
950	DIGIESI FRANCESCA ROMANA		SI	SI	NO	SI	
860	DIGIESI GIUSEPPE		SI	SI	NO	SI	
480	DIMASTRODONATO NOVELLA		SI	SI	NO	SI	
841	DIMASTROMATTEO FEDERICO		SI	NO	NO	SI	
454	DIMONOPOLI NICOLA		SI	SI	SI	SI	
331	DITURI GIOVANNI		SI	SI	NO	SI	
738	DOLLINI ROBERTO		SI	NO	NO	SI	
238	DONNO ARCANGELA		SI	NO	NO	SI	
16	DORIA MARCELLO		NO	NO	NO	SI	
374	DRAGONE LUIGI		SI	SI	SI	SI	
869	DURANTE ELISABETTA		SI	SI	NO	SI	
768	ELEFANTE MARIA ANGELA		SI	NO	NO	SI	
183	ELIA ALBERTO		SI	NO	NO	SI	
929	ELIA MARTINA		SI	NO	NO	SI	
599	EPIFANI DELIA		NO	SI	NO	SI	
890	EPIFANI LUIGI		SI	SI	NO	NO	
211	ERRIQUEZ ANGELO		NO	NO	NO	SI	
531	ERROI VIRGINIA		SI	SI	NO	SI	

AS - ASSISTENZA PRIMARIA ES - EMERGENZA SANITARIA TERRITORIALE 118
CA - CONTINUITA' ASSISTENZIALE MS - MEDICINA DEI SERVIZI TERRITORIALI
(*) - In ottemperanza al D.M. 07.06.2017 e nota ministeriale prot. n. 35352 del 30.06.2017

REGIONE PUGLIA ASSESSORATO ALLA SANITA'
ATTIVITA' DI MEDICINA GENERALE E GUARDIA MEDICA
GRADUATORIA REGIONALE DOMANDE ANNO 2024
VALIDA PER L'ANNO 2024

'ALLEGATO B'

PROGRESSIVO	NOMINATIVO EMAIL PEC	DATA NASCITA	AS	CA	ES	MS	(*)
38	ESPOSITO COSIMO DAMIANO ANTONIO		SI	NO	SI	SI	
270	ESPOSITO FLORIANA		SI	SI	NO	SI	
203	ESPOSITO MARIA LETIZIA		SI	SI	SI	SI	
479	ESPOSITO MASSIMO		SI	NO	NO	SI	
787	ESPOSTO SARAH		SI	SI	NO	SI	
136	FABRI CALANDRINI ENRICA		SI	SI	NO	SI	
877	FALCO ANTONIO		SI	SI	NO	SI	
51	FALCO FABIO		NO	SI	NO	SI	
598	FALCO NUNZIATA		SI	SI	NO	SI	
961	FALCONE LUIGI		SI	NO	NO	SI	
1079	FALDETTA MARGHERITA		SI	SI	NO	SI	
932	FANCIULLO EVELIN		SI	SI	NO	SI	
296	FANIA NAZARIO		SI	NO	NO	SI	
863	FARINA LUIGI		SI	SI	NO	SI	
953	FASANELLA CARLA		SI	SI	SI	SI	
287	FASANO ANTONIO		SI	NO	NO	NO	
790	FASANO STEFANO		SI	NO	NO	NO	
415	FASTIDIO MARTINO		SI	NO	NO	SI	
520	FEBBO GIUSEPPE		SI	SI	NO	SI	
432	FERACO FRANCESCO		SI	NO	NO	SI	
1071	FERRAMOSCA ETTORE		SI	SI	NO	SI	
247	FERRANTE MAURO		SI	SI	NO	SI	
604	FERRANTE PASQUALE		SI	SI	NO	SI	
419	FERRARA SERAFINA ANGELA		SI	SI	NO	SI	
164	FICARELLA ANTONIO		SI	SI	SI	SI	
584	FICCO DAVIDE		SI	NO	NO	SI	

AS - ASSISTENZA PRIMARIA ES - EMERGENZA SANITARIA TERRITORIALE 118
CA - CONTINUITA' ASSISTENZIALE MS - MEDICINA DEI SERVIZI TERRITORIALI
(*) - In ottemperanza al D.M. 07.06.2017 e nota ministeriale prot. n. 35352 del 30.06.2017

REGIONE PUGLIA ASSESSORATO ALLA SANITA'
ATTIVITA' DI MEDICINA GENERALE E GUARDIA MEDICA
GRADUATORIA REGIONALE DOMANDE ANNO 2024
VALIDA PER L'ANNO 2024

'ALLEGATO B'

PROGRESSIVO	NOMINATIVO EMAIL PEC	DATA NASCITA	AS	CA	ES	MS	(*)
535	FILIPPONIO RITA		SI	SI	NO	SI	
1024	FILOMENA ANNALISA		SI	SI	NO	SI	
299	FILONI CLAUDIO ANTIMO		SI	SI	NO	SI	
117	FINELLI VITTORIO		NO	SI	NO	SI	
186	FINIZIO POMPILIO MERCURIO		SI	SI	NO	SI	
307	FIORE GIOVANNI		SI	SI	NO	SI	
873	FIORE MARIA AMELIA		SI	NO	NO	SI	
595	FIORE SIMONA ANGELA		SI	NO	SI	SI	
623	FIORENTINO ALESSANDRA		SI	NO	SI	SI	
978	FIUME ALESSIA		SI	NO	NO	NO	
820	FLORIO TERESA ANNA		SI	SI	NO	SI	
75	FONZETTI MARILENA		SI	SI	NO	SI	
1063	FORMISANO LUIGI		SI	SI	NO	NO	
836	FORTUNA FABIANA		SI	NO	SI	SI	
206	FRANCHINO ISABELLA		SI	NO	NO	SI	
1070	FRANCO MARCELLO		SI	NO	NO	NO	
725	FRANCO SERENA		SI	NO	NO	SI	
426	FRASCOLLA ALESSANDRA		SI	SI	NO	SI	
1055	FRATTA GIOVANNI MATTEO		SI	SI	NO	SI	
408	FRIJIA ANDREA		NO	SI	SI	SI	
283	FRINO MICHELINA		SI	SI	NO	NO	
141	FRISENDA FRANCESCO		SI	NO	NO	SI	
564	FUNTO' FABIO		SI	SI	NO	SI	
541	FUSARO LUCREZIA		SI	NO	SI	SI	
306	GABALLO NICOLA		SI	SI	NO	SI	
131	GABRIELE GIOVANNI DONATO		SI	NO	NO	SI	

AS - ASSISTENZA PRIMARIA ES - EMERGENZA SANITARIA TERRITORIALE 118
CA - CONTINUITA' ASSISTENZIALE MS - MEDICINA DEI SERVIZI TERRITORIALI
(*) - In ottemperanza al D.M. 07.06.2017 e nota ministeriale prot. n. 35352 del 30.06.2017

REGIONE PUGLIA ASSESSORATO ALLA SANITA'
ATTIVITA' DI MEDICINA GENERALE E GUARDIA MEDICA
GRADUATORIA REGIONALE DOMANDE ANNO 2024
VALIDA PER L'ANNO 2024

'ALLEGATO B'

PROGRESSIVO	NOMINATIVO EMAIL PEC	DATA NASCITA	AS	CA	ES	MS	(*)
210	GALA ANTONIO		SI	SI	SI	SI	
116	GALANTE VITO		NO	SI	NO	SI	
80	GALASSI ANNA CIRA		NO	SI	NO	SI	
777	GALASSO BARBARA		SI	SI	NO	SI	
176	GALASSO DONATO		SI	NO	NO	SI	
200	GALATI ANTONIO		SI	SI	NO	NO	
675	GASPARRE ANGELO		SI	SI	NO	SI	
363	GASPARRE MARIANNA		SI	NO	SI	SI	
1013	GASPARRE TERESA		SI	SI	NO	NO	
815	GASPARRE VALENTINA		SI	SI	SI	SI	
585	GASPARRO ANGELA ARIANNA		NO	NO	NO	SI	
81	GENOVESE ANTONIO		SI	SI	NO	SI	
280	GENTILE GIUSEPPINA		NO	NO	NO	SI	
895	GERNONE SILVIA		SI	SI	NO	SI	
279	GIACCARI VITO LUIGI PANTALEO		SI	SI	NO	SI	
626	GIAMMARIO ADELE		NO	SI	SI	SI	
734	GIAMPETRUZZI ANGELICA		SI	SI	NO	SI	
1050	GIAMPORCARO CLAUDIO		SI	SI	NO	SI	
201	GIANCASPRO ROSA		NO	NO	NO	SI	
698	GIANGRECO LUCIA		SI	SI	NO	SI	
139	GIANNANDREA MILEVA		NO	SI	NO	SI	
71	GIANNATTASIO SERAFINA		NO	NO	NO	SI	
723	GIANNELLI MADDALENA		SI	SI	NO	NO	
441	GIANNINI ANNA ROSA		NO	SI	NO	SI	
443	GIANNUZZI DARIO		NO	SI	NO	SI	
257	GIGANTE FRANCESCO		SI	SI	NO	SI	

AS - ASSISTENZA PRIMARIA ES - EMERGENZA SANITARIA TERRITORIALE 118
CA - CONTINUITA' ASSISTENZIALE MS - MEDICINA DEI SERVIZI TERRITORIALI
(*) - In ottemperanza al D.M. 07.06.2017 e nota ministeriale prot. n. 35352 del 30.06.2017

REGIONE PUGLIA ASSESSORATO ALLA SANITA'
ATTIVITA' DI MEDICINA GENERALE E GUARDIA MEDICA
GRADUATORIA REGIONALE DOMANDE ANNO 2024
VALIDA PER L'ANNO 2024

'ALLEGATO B'

PROGRESSIVO	NOMINATIVO EMAIL PEC	DATA NASCITA	AS	CA	ES	MS	(*)
90	GIORDANO GIUSEPPE		SI	NO	NO	SI	
188	GIOVE EUGENIO		SI	NO	NO	SI	
1085	GIOVINAZZI MARIA GIOVANNA		SI	SI	NO	SI	
916	GIUGNO CHIARA		SI	NO	NO	NO	
225	GIUGNO MARIO		SI	SI	NO	SI	
452	GIULIANI CHIARA		NO	NO	SI	SI	
989	GIULIANI STANISLAO		SI	NO	NO	SI	
478	GIUNCATO GIULIA		NO	NO	SI	SI	
524	GIUZIO GIAMPIERO		SI	SI	SI	SI	
269	GJERGJI IDA		SI	NO	NO	SI	
701	GLORIA FRANCESCO		SI	NO	NO	SI	
592	GORGOGLIONE FRANCESCO		SI	SI	NO	SI	
30	GRAVILI GIULIO MAURO		NO	SI	SI	SI	
1051	GRAVILI IMMACOLATA MARIA		SI	SI	NO	SI	
217	GRECO ANTONIO		SI	NO	NO	SI	
737	GRECO EMANUELA		SI	SI	NO	SI	
391	GRECO FABIO		SI	SI	NO	SI	
113	GRECO MARIA GIOVANNA		SI	SI	SI	SI	
286	GRECO MARIA ROSARIA		SI	SI	SI	SI	
1090	GRECO MARINA		SI	NO	NO	SI	
451	GROSSO DANIELA		SI	SI	SI	NO	
82	GUADALUPI EUPREMIO		NO	NO	NO	SI	
138	GUARAGNA CARMELA		SI	SI	NO	SI	
537	GUERRA MARTA		NO	SI	NO	SI	
573	GUERRIERI NAZARIO		SI	NO	NO	SI	
654	GUGLIELMO GIOVANNI		SI	NO	NO	SI	

AS - ASSISTENZA PRIMARIA ES - EMERGENZA SANITARIA TERRITORIALE 118
CA - CONTINUITA' ASSISTENZIALE MS - MEDICINA DEI SERVIZI TERRITORIALI
(*) - In ottemperanza al D.M. 07.06.2017 e nota ministeriale prot. n. 35352 del 30.06.2017

REGIONE PUGLIA ASSESSORATO ALLA SANITA'
ATTIVITA' DI MEDICINA GENERALE E GUARDIA MEDICA
GRADUATORIA REGIONALE DOMANDE ANNO 2024
VALIDA PER L'ANNO 2024

'ALLEGATO B'

PROGRESSIVO	NOMINATIVO EMAIL PEC	DATA NASCITA	AS	CA	ES	MS	(*)
911	GUICCIARDINI STEFANO		SI	SI	NO	SI	
332	IACOBELLIS GRAZIA		NO	NO	SI	SI	
268	IACOBELLIS SILVIO		SI	NO	NO	SI	
353	IACOBELLIS VALERIO IVAN		SI	SI	NO	SI	
816	IADAROLA GIUSEPPE		SI	SI	NO	SI	
914	IAFFALDANO GIADA		SI	SI	NO	SI	
1033	IANORA LUCREZIA		SI	SI	NO	SI	
998	IBRAHIMI RENATA		SI	SI	NO	SI	
606	IL PASTORE ANGELO		SI	SI	NO	SI	
716	ILLUZZI STEFANIA		SI	SI	SI	SI	
769	INDELLICATI ANTONIA MARIA		SI	SI	SI	SI	
422	INGAROZZA MARIA ANTONIETTA		NO	SI	SI	SI	
278	INGHINGOLO ALFONSO		SI	SI	NO	NO	
681	INGIANNI NICOLETTA		SI	SI	NO	SI	
215	INNOCENZI GIUSEPPE		SI	SI	NO	SI	
771	INTENZO SILVIA		SI	NO	NO	SI	
399	INTIGLIETTA MARIA ROSA		NO	SI	NO	NO	
26	IORIO GIUSEPPE		NO	SI	NO	SI	
519	IOVINE VINCENZO		SI	SI	NO	SI	
610	IPPATI ERIKA		SI	SI	NO	SI	
844	IPPOLITO ALESSIA		SI	SI	NO	SI	
321	IPPOLITO VALERIA		NO	SI	SI	SI	
555	ISERNIA FRANCESCO		SI	SI	SI	SI	
98	LA TORRE GIUSEPPE		SI	NO	NO	SI	
1091	LA TORRETTA ANTONIO CARMINE GIUSEPPE		SI	SI	NO	SI	
1082	LA TORRETTA GIACOMO		SI	SI	NO	SI	

AS - ASSISTENZA PRIMARIA ES - EMERGENZA SANITARIA TERRITORIALE 118
CA - CONTINUITA' ASSISTENZIALE MS - MEDICINA DEI SERVIZI TERRITORIALI
(*) - In ottemperanza al D.M. 07.06.2017 e nota ministeriale prot. n. 35352 del 30.06.2017

REGIONE PUGLIA ASSESSORATO ALLA SANITA'
ATTIVITA' DI MEDICINA GENERALE E GUARDIA MEDICA
GRADUATORIA REGIONALE DOMANDE ANNO 2024
VALIDA PER L'ANNO 2024

'ALLEGATO B'

PROGRESSIVO	NOMINATIVO EMAIL PEC	DATA NASCITA	AS	CA	ES	MS	(*)
290	LABARILE TERESA		SI	SI	NO	SI	
1064	LABOMBARDA DAMIANO		SI	SI	NO	SI	
322	LACALANDRA GIUSEPPE SANTE		SI	SI	NO	NO	
502	LADISA FILOMENA		SI	NO	NO	SI	
880	LAERA MARISTELLA		SI	SI	NO	SI	
385	LAGIOIA PIETRO		SI	SI	SI	SI	
1088	LAMANNA ANTONIO		SI	SI	NO	SI	
9	LAMANNA GAETANO		SI	NO	SI	NO	
1016	LAMANNA GENNARO LUCA FRANCESCO		SI	SI	NO	SI	
335	LAMBERTI NICOLA		SI	SI	NO	SI	
313	LAMONACA GRAZIA		SI	SI	NO	SI	
150	LAMORGESE MARIO		NO	NO	SI	SI	
639	LANZILLOTTA GRAZIA		SI	SI	NO	SI	
69	LAPADULA ANGELO RAFFAELE		SI	SI	NO	SI	
467	LAQUALE PAOLO		SI	SI	NO	NO	
600	LAQUALE VITTORIANA		NO	NO	NO	SI	
295	LARICCHIA FRANCESCO		SI	SI	SI	SI	
1059	LARICCHIA FRANCESCO GIOVANNI		SI	NO	NO	SI	
1021	LARICCHIA MARCO		SI	SI	NO	SI	
343	LARRONE MARIA FEDELE		SI	NO	NO	SI	
282	LASCIARREA ANDREA		SI	SI	NO	SI	
492	LASORELLA ANNARITA		SI	SI	NO	SI	
182	LASSANDRO MARIA		NO	SI	NO	SI	
924	LATERZA MARIANGELA		SI	NO	NO	SI	
196	LATERZA SALVATORE PIETRO COSIMO		NO	SI	NO	SI	
577	LATIANO PIETRO PIO		SI	SI	NO	SI	

AS - ASSISTENZA PRIMARIA ES - EMERGENZA SANITARIA TERRITORIALE 118
CA - CONTINUITA' ASSISTENZIALE MS - MEDICINA DEI SERVIZI TERRITORIALI
(*) - In ottemperanza al D.M. 07.06.2017 e nota ministeriale prot. n. 35352 del 30.06.2017

REGIONE PUGLIA ASSESSORATO ALLA SANITA'
ATTIVITA' DI MEDICINA GENERALE E GUARDIA MEDICA
GRADUATORIA REGIONALE DOMANDE ANNO 2024
VALIDA PER L'ANNO 2024

'ALLEGATO B'

PROGRESSIVO	NOMINATIVO EMAIL PEC	DATA NASCITA	AS	CA	ES	MS	(*)
18	LATORRE ROSA MARIA		NO	SI	NO	SI	
1037	LAURIERO MARIA ANTONIETTA		SI	NO	NO	NO	
899	LAURIOLA FRANCESCA		SI	SI	NO	SI	
464	LAURIOLA ORAZIO		SI	NO	NO	NO	
827	LAVOPA CRISTINA		NO	NO	NO	SI	
596	LEALI ANNA MARIA		SI	SI	NO	SI	
542	LEGGIERI CONCETTA LUANA		NO	SI	NO	SI	
74	LEGROTTAGLIE FRANCESCO		NO	NO	NO	SI	
494	LEO ALESSANDRA		NO	NO	NO	SI	
922	LEONE GIROLAMO GIOVANNI PIETRO		SI	NO	NO	SI	
266	LEPORE DONATO		NO	SI	SI	SI	
743	LEUZZI CHIARA		SI	SI	NO	SI	
334	LEUZZI GIUSEPPE		SI	SI	NO	SI	
462	LIACI LUIGI		SI	SI	SI	SI	
906	LIBARDO FERRUCCIO		SI	SI	NO	SI	
417	LIGORI RAFFAELE		NO	NO	NO	SI	
195	LIGUIGLI VITO MASSIMO		SI	NO	NO	SI	
536	LINCIANO FRANCESCA		NO	NO	NO	SI	
218	LIONETTI PAOLO VITTORIO		SI	SI	NO	SI	
11	LIOTINO MARIA DONATA		NO	SI	NO	SI	
554	LISI TERESA		SI	SI	SI	NO	
649	LO RE GIOVANNA		NO	NO	SI	SI	
627	LOGRIECO MAGDA		SI	NO	NO	SI	
439	LOGROSCINO ANTONIO		SI	NO	NO	SI	
551	LOIACONO GIUSEPPE		SI	SI	NO	SI	
2	LOLATTE VINCENZO		NO	SI	NO	SI	

AS - ASSISTENZA PRIMARIA ES - EMERGENZA SANITARIA TERRITORIALE 118
CA - CONTINUITA' ASSISTENZIALE MS - MEDICINA DEI SERVIZI TERRITORIALI
(*) - In ottemperanza al D.M. 07.06.2017 e nota ministeriale prot. n. 35352 del 30.06.2017

REGIONE PUGLIA ASSESSORATO ALLA SANITA'
ATTIVITA' DI MEDICINA GENERALE E GUARDIA MEDICA
GRADUATORIA REGIONALE DOMANDE ANNO 2024
VALIDA PER L'ANNO 2024

'ALLEGATO B'

PROGRESSIVO	NOMINATIVO EMAIL PEC	DATA NASCITA	AS	CA	ES	MS	(*)
805	LOLLI SIMONE		SI	NO	NO	SI	
793	LOMBARDI ELEONORA		SI	SI	NO	NO	
677	LOMBARDOZZI MICHELE MARCELLO		NO	SI	SI	SI	
315	LONGO FRANCESCO		SI	NO	NO	NO	
244	LONGO ROSA		SI	SI	NO	SI	
438	LONIGRO DAVIDE		SI	NO	SI	SI	
156	LOPEZ FRANCESCHINA		SI	SI	SI	SI	
974	LOPORCHIO GERARDO		SI	NO	NO	SI	
570	LOPRIORE ANNA		SI	NO	SI	SI	
620	LORUSSO CATERINA		SI	SI	SI	SI	
174	LORUSSO NICOLA		SI	NO	NO	SI	
1007	LOSAPIO ANDREA		SI	SI	NO	NO	
311	LOSETO CELESTINO		SI	SI	NO	SI	
360	LOSITO VINCENZO		NO	SI	SI	SI	
634	LOTITO FEDERICA DANIELA		SI	SI	NO	SI	
398	LOTITO STEFANIA		SI	SI	NO	SI	
226	LOVINO ANTONIO		NO	NO	SI	SI	
89	LOZUPONE AGATA		NO	SI	SI	SI	
1026	MAGGIO ANDREA		SI	SI	NO	SI	
330	MAGGIO PATRIZIA		NO	NO	NO	SI	
1038	MAGGIORE ELENA		SI	NO	NO	SI	
722	MAGGIORE MARIA ELENA		SI	SI	NO	SI	
951	MAGISTA' STEFANIA		SI	SI	NO	SI	
345	MAGNIFICO MARTA		NO	NO	NO	SI	
910	MAINO ALESSANDRA		SI	SI	NO	SI	
341	MAIONE PASQUALE		SI	SI	NO	NO	

AS - ASSISTENZA PRIMARIA ES - EMERGENZA SANITARIA TERRITORIALE 118
CA - CONTINUITA' ASSISTENZIALE MS - MEDICINA DEI SERVIZI TERRITORIALI
(*) - In ottemperanza al D.M. 07.06.2017 e nota ministeriale prot. n. 35352 del 30.06.2017

REGIONE PUGLIA ASSESSORATO ALLA SANITA'
ATTIVITA' DI MEDICINA GENERALE E GUARDIA MEDICA
GRADUATORIA REGIONALE DOMANDE ANNO 2024
VALIDA PER L'ANNO 2024

'ALLEGATO B'

PROGRESSIVO	NOMINATIVO EMAIL PEC	DATA NASCITA	AS	CA	ES	MS	(*)
591	MAIORANO ANNAMARIA		SI	SI	SI	SI	
807	MAJELLARO FRANCESCO		SI	SI	SI	SI	
91	MALAGNINI DARIO		NO	SI	NO	SI	
602	MALERBA ANGELA		SI	SI	SI	SI	
641	MALERBA FEDERICA		SI	NO	NO	SI	
373	MALLARDI ROSA		SI	NO	NO	SI	
808	MALVASI MARILENA		SI	SI	SI	SI	
393	MANCINI NUNZIA		SI	NO	SI	SI	
388	MANCINI PATRIZIA		NO	SI	NO	SI	
301	MANCO ROSARIO		SI	NO	NO	SI	
108	MANFREDI MARIANNA		SI	NO	NO	SI	
928	MANGANO IRENE		SI	SI	NO	SI	
342	MANGIA SERGIO		NO	NO	NO	SI	
326	MANGIATORDI STANISLAO		SI	SI	SI	NO	
645	MANGIERI ALESSIA		SI	SI	SI	SI	
742	MANIERI-ELIA MARIA GIULIA		SI	SI	NO	SI	
686	MANNARINI GLORIA		SI	SI	NO	SI	
740	MANNI GIULIA MARIA		SI	NO	NO	SI	
833	MANOCCIO CARLA		SI	SI	NO	NO	
959	MANSI FRANCESCA		SI	SI	NO	SI	
693	MARAGLINO PERRINI DANIELA MARIA VITTORIA		SI	SI	SI	SI	
93	MARANGIONE MAURO		NO	SI	NO	SI	
507	MARASCIULO LUCIA		SI	NO	SI	SI	
95	MARCHESE GIOVANNI		SI	SI	NO	SI	
366	MARCIANTE GIOVANNI		SI	SI	NO	SI	
960	MARCOLONGO SERAFINO		SI	SI	NO	SI	

AS - ASSISTENZA PRIMARIA ES - EMERGENZA SANITARIA TERRITORIALE 118
CA - CONTINUITA' ASSISTENZIALE MS - MEDICINA DEI SERVIZI TERRITORIALI
(*) - In ottemperanza al D.M. 07.06.2017 e nota ministeriale prot. n. 35352 del 30.06.2017

REGIONE PUGLIA ASSESSORATO ALLA SANITA'
ATTIVITA' DI MEDICINA GENERALE E GUARDIA MEDICA
GRADUATORIA REGIONALE DOMANDE ANNO 2024
VALIDA PER L'ANNO 2024

'ALLEGATO B'

PROGRESSIVO	NOMINATIVO EMAIL PEC	DATA NASCITA	AS	CA	ES	MS	(*)
409	MARCOTRIGIANO ALESSANDRA		NO	SI	NO	SI	
135	MARCOTRIGIANO TOMMASO		SI	NO	SI	SI	
619	MARIANO BARBARA		SI	SI	SI	SI	
262	MARINELLI FRANCESCO		SI	SI	NO	SI	
834	MARINI CHIARA		SI	SI	NO	SI	
348	MARINO COSIMO		SI	SI	NO	SI	
67	MARINO FRANCESCO		SI	SI	NO	SI	
118	MARINO MARCELLO		SI	NO	SI	SI	
55	MARRA DAVIDE		SI	SI	NO	SI	
729	MARRA FRANCESCO		SI	SI	NO	SI	
498	MARRA MARGHERITA		NO	SI	NO	NO	
789	MARRONE DAMIANO		SI	SI	NO	SI	
831	MARSILIO ANTONIO		SI	SI	NO	SI	
901	MARTELLA ALESSANDRO MARCO		SI	SI	NO	SI	
381	MARTINA ANNAMARIA		NO	SI	SI	SI	
633	MARTINA GIULIO		SI	NO	NO	SI	
876	MARTINA MATTEO		SI	SI	SI	SI	
562	MARTINO ANTONIO		SI	NO	NO	SI	
977	MARTINO GIUSEPPE		NO	SI	NO	SI	
864	MARZOCCA ANTONELLA		SI	SI	NO	SI	
246	MARZULLI LETIZIA		SI	SI	NO	SI	
123	MASCOLO MARIO		SI	NO	SI	SI	
291	MASELLI RITA		SI	SI	NO	SI	
1060	MASI ANDREANA		SI	SI	NO	SI	
558	MASIELLO MARIA		SI	SI	SI	SI	
177	MASIELLO NICOLA		SI	NO	SI	SI	

AS - ASSISTENZA PRIMARIA ES - EMERGENZA SANITARIA TERRITORIALE 118
CA - CONTINUITA' ASSISTENZIALE MS - MEDICINA DEI SERVIZI TERRITORIALI
(*) - In ottemperanza al D.M. 07.06.2017 e nota ministeriale prot. n. 35352 del 30.06.2017

REGIONE PUGLIA ASSESSORATO ALLA SANITA'
ATTIVITA' DI MEDICINA GENERALE E GUARDIA MEDICA
GRADUATORIA REGIONALE DOMANDE ANNO 2024
VALIDA PER L'ANNO 2024

'ALLEGATO B'

PROGRESSIVO	NOMINATIVO EMAIL PEC	DATA NASCITA	AS	CA	ES	MS	(*)
988	MASSARO CHIARA		SI	SI	NO	SI	
896	MASTRODONATO GRAZIA		SI	SI	NO	SI	
338	MASTROMAURO MARIA STEFANIA		SI	NO	NO	SI	
663	MASTRONARDI ROSA		NO	SI	SI	SI	
178	MASTRONARDI ROSA MARIA		SI	SI	NO	SI	
767	MASTROVITI SILVIA		SI	NO	NO	SI	
124	MATARRESE FRANCESCO		NO	NO	NO	SI	
378	MATERA GIOVANNI		SI	SI	SI	SI	
717	MAZELLI GLORIA DONATA		SI	SI	SI	SI	
165	MAZZARELLA NICOLA		SI	NO	NO	SI	
428	MAZZEI MARIA PIA		SI	SI	SI	SI	
851	MAZZOTTA FRANCESCO		SI	SI	NO	SI	
676	MAZZOTTA MARINA		SI	SI	SI	SI	
918	MAZZOTTA PAOLA		SI	SI	NO	SI	
221	MECCA CARMINE		SI	NO	NO	NO	
224	MEDAGLI GIORGIO		NO	SI	SI	SI	
956	MELCHIORRE MILENA		SI	NO	NO	SI	
284	MELE ADELE		SI	SI	NO	SI	
842	MELE ALFONSO		SI	SI	NO	NO	
248	MELE MARIO		SI	SI	NO	NO	
915	MELE VALERIA		SI	SI	NO	SI	
446	MELGIOVANNI CRISTINA		SI	NO	NO	SI	
171	MELIOTA NICOLA		NO	NO	SI	SI	
861	MELLONE ANTONIA		SI	SI	NO	SI	
337	MEMEO CARLO		SI	NO	NO	SI	
106	MENDRANO MARIA CRISTINA		SI	SI	SI	SI	

AS - ASSISTENZA PRIMARIA ES - EMERGENZA SANITARIA TERRITORIALE 118
CA - CONTINUITA' ASSISTENZIALE MS - MEDICINA DEI SERVIZI TERRITORIALI
(*) - In ottemperanza al D.M. 07.06.2017 e nota ministeriale prot. n. 35352 del 30.06.2017

REGIONE PUGLIA ASSESSORATO ALLA SANITA'
ATTIVITA' DI MEDICINA GENERALE E GUARDIA MEDICA
GRADUATORIA REGIONALE DOMANDE ANNO 2024
VALIDA PER L'ANNO 2024

'ALLEGATO B'

PROGRESSIVO	NOMINATIVO EMAIL PEC	DATA NASCITA	AS	CA	ES	MS	(*)
933	MENELEO ELEONORA		SI	SI	NO	SI	
809	MENGA ROBERTA		SI	SI	SI	SI	
849	MENGA ROSA		SI	SI	NO	SI	
371	MENNEA MATTEO		SI	SI	NO	SI	
642	MERLA ROBERTA		SI	NO	NO	SI	
387	MESCIA DONATELLA		NO	NO	NO	SI	
289	MESSANELLI RITA MARIA		SI	SI	NO	NO	
692	METRANGOLO GIULIANA		SI	SI	NO	SI	
39	METTI LUCA		NO	SI	NO	SI	
294	MEZZAPESA NUNZIATA		NO	NO	SI	NO	
6	MEZZINA VINCENZO		NO	SI	NO	NO	
981	MIANULLI LUCIA		SI	SI	NO	SI	
628	MICCOLIS DONATO		SI	SI	NO	SI	
476	MIGLIETTA LUANA		SI	NO	NO	NO	
64	MIGNONE LUCIO		NO	SI	SI	SI	
10	MILO POMPEA		NO	NO	SI	SI	
997	MINEI ANTONELLA		SI	SI	NO	SI	
741	MIUCCI FRANCESCA		SI	SI	NO	SI	
37	MODICA VINCENZA		NO	SI	NO	SI	
1000	MODUGNO BORIS		SI	SI	NO	SI	
871	MODUGNO LUISA		SI	NO	NO	SI	
759	MOLINARI STEFANIA		SI	NO	NO	SI	
943	MONACO PAOLO		SI	NO	NO	NO	
134	MONOPOLI ANTONIO MARIA CLAUDIO		SI	NO	SI	SI	
935	MONTAGNA CATERINA		SI	SI	NO	NO	
979	MONTE MARIA FLAVIA		SI	SI	NO	SI	

AS - ASSISTENZA PRIMARIA ES - EMERGENZA SANITARIA TERRITORIALE 118
CA - CONTINUITA' ASSISTENZIALE MS - MEDICINA DEI SERVIZI TERRITORIALI
(*) - In ottemperanza al D.M. 07.06.2017 e nota ministeriale prot. n. 35352 del 30.06.2017

REGIONE PUGLIA ASSESSORATO ALLA SANITA'
ATTIVITA' DI MEDICINA GENERALE E GUARDIA MEDICA
GRADUATORIA REGIONALE DOMANDE ANNO 2024
VALIDA PER L'ANNO 2024

'ALLEGATO B'

PROGRESSIVO	NOMINATIVO EMAIL PEC	DATA NASCITA	AS	CA	ES	MS	(*)
752	MONTEFUSCO MAURO		SI	SI	NO	NO	
755	MONTINARO CLAUDIA		SI	SI	SI	NO	
447	MONTINARO VINCENZA		NO	SI	NO	SI	
631	MORCIANO ANGELA		SI	NO	SI	SI	
1057	MORCIANO GIAN LUIGI		SI	NO	NO	SI	
47	MORCIANO MARIA ANTONIA		NO	SI	NO	SI	
967	MORCIANO NADIA		SI	SI	NO	SI	
1029	MORELLI FABIO		SI	SI	NO	SI	
632	MORETTI ROBERTA		SI	SI	SI	SI	
333	MORISCO MARIA		NO	SI	NO	SI	
241	MORTELLA ANTONINO		SI	NO	NO	SI	
845	MOSCARA FEDERICO		SI	SI	NO	NO	
382	MOSCARELLI MICHELE		SI	NO	NO	NO	
274	MUMMOLO MATTEO		SI	NO	NO	NO	
76	MUOLO LEONILDE LIDIA		NO	SI	SI	SI	
847	MUOLO LOREDANA		SI	SI	NO	SI	
919	MURCIANO ALBERTO		SI	SI	NO	SI	
223	MURTHY NARESH		SI	SI	NO	SI	
501	MUSCA GIOVANNI		SI	SI	NO	SI	
434	MUSCARELLA CRISTINA		SI	NO	SI	SI	
944	MUSCI MARIANGELA		SI	SI	NO	NO	
189	NACCI GRAZIA		SI	SI	NO	SI	
926	NAMAVAR RAMIN		SI	NO	NO	NO	
1010	NANINO ELISA		SI	SI	NO	NO	
806	NAPOLANO TERESA		SI	SI	NO	NO	
445	NAPOLETANO SILVANA ROSETTA		SI	SI	SI	SI	

AS - ASSISTENZA PRIMARIA ES - EMERGENZA SANITARIA TERRITORIALE 118
CA - CONTINUITA' ASSISTENZIALE MS - MEDICINA DEI SERVIZI TERRITORIALI
(*) - In ottemperanza al D.M. 07.06.2017 e nota ministeriale prot. n. 35352 del 30.06.2017

REGIONE PUGLIA ASSESSORATO ALLA SANITA'
ATTIVITA' DI MEDICINA GENERALE E GUARDIA MEDICA
GRADUATORIA REGIONALE DOMANDE ANNO 2024
VALIDA PER L'ANNO 2024

'ALLEGATO B'

PROGRESSIVO	NOMINATIVO EMAIL PEC	DATA NASCITA	AS	CA	ES	MS	(*)
112	NAPOLITANO VINCENZO		SI	SI	NO	SI	
318	NARCISO MATTEO CRISTIANO PAOLO		SI	NO	NO	NO	
394	NARCOTINO ANTONIO		NO	SI	NO	SI	
1072	NARDELLA NICOLA		SI	NO	NO	NO	
340	NARDELLA PIETRO		SI	SI	NO	SI	
812	NARDELLI FRANCESCO ANTONIO		SI	NO	NO	SI	
773	NEGRO FEDERICA		SI	SI	NO	SI	
48	NESCA COSIMO		SI	NO	NO	NO	
222	NESTOLA GIOVANNI		SI	SI	NO	NO	
43	NESTOLA GIUSEPPE ANTONIO		NO	NO	NO	SI	
111	NETTI NICOLA		SI	NO	NO	SI	
800	NICASTRO ROSSANA		SI	NO	NO	SI	
65	NICOLI' ANTONIO		SI	NO	NO	SI	
884	NINA NICOLA		SI	NO	NO	SI	
105	NOTARANGELO ANTONIO		SI	SI	NO	SI	
872	NOTARISTEFANO ILARIA		SI	SI	NO	SI	
493	NOVELLI MARIAPIA		SI	NO	NO	SI	
339	NOVEMBRE ADRIANO		SI	SI	NO	SI	
931	NOVIELLI FILIPPO		SI	SI	NO	SI	
917	NOVIELLO CHIARA		SI	SI	NO	SI	
983	OLIVA MARIA CARMELA		SI	SI	NO	NO	
1	ORESTE ISABELLA		NO	NO	NO	SI	
104	ORLANDO GIOVANNI		SI	NO	NO	NO	
590	ORLANDO PALMINA		SI	NO	NO	SI	
285	OROFINO CONCETTA		NO	NO	NO	SI	
56	ORSI FLORIANO		NO	SI	SI	SI	

AS - ASSISTENZA PRIMARIA ES - EMERGENZA SANITARIA TERRITORIALE 118
CA - CONTINUITA' ASSISTENZIALE MS - MEDICINA DEI SERVIZI TERRITORIALI
(*) - In ottemperanza al D.M. 07.06.2017 e nota ministeriale prot. n. 35352 del 30.06.2017

REGIONE PUGLIA ASSESSORATO ALLA SANITA'
ATTIVITA' DI MEDICINA GENERALE E GUARDIA MEDICA
GRADUATORIA REGIONALE DOMANDE ANNO 2024
VALIDA PER L'ANNO 2024

'ALLEGATO B'

PROGRESSIVO	NOMINATIVO EMAIL PEC	DATA NASCITA	AS	CA	ES	MS	(*)
1034	ORSINI FRANCESCO		SI	SI	NO	SI	
121	PACIFICO CONCETTA		NO	NO	NO	SI	
329	PADOVANO VINCENZO		NO	NO	NO	SI	
20	PADULA VINCENZO		NO	SI	SI	SI	
957	PAGLIA ANNALISA		SI	SI	NO	SI	
1044	PAGLIARA ANDREA		SI	SI	NO	NO	
242	PAGLIARO RAFFAELE		SI	NO	NO	NO	
1017	PALADINO MARIA VITTORIA		SI	SI	NO	SI	
500	PALAMA' ADDOLORATA		SI	NO	NO	SI	
314	PALAZZO DAVIDE		SI	SI	NO	NO	
86	PALESE PIERLUIGI		SI	SI	NO	SI	
814	PALMA LAVINIA		SI	SI	NO	NO	
991	PALMIERI MARISA		SI	SI	NO	SI	
251	PALMISANO MARGHERITA		SI	SI	NO	NO	
655	PALMITESSA FRANCESCA		SI	SI	NO	NO	
1004	PALMITESSA MARIA ROSARIA		SI	NO	NO	NO	
518	PALUMBO DOMENICO		NO	NO	NO	SI	
970	PALUMBO MARIA GIOVANNA		SI	SI	NO	SI	
389	PALUMBO MARIANA		NO	NO	NO	SI	
127	PALUMBO PIERLUIGI		SI	SI	NO	SI	
407	PALUMMIERI BIAGIO		SI	SI	NO	NO	
487	PANAJIA AGOSTINO		NO	SI	NO	SI	
379	PANARO ARCANGELA		NO	SI	SI	SI	
1035	PANARO ROBERTA		SI	NO	NO	SI	
120	PANEBIANCO SERGIO WALTER		NO	SI	NO	SI	
958	PANEBIANCO TERESA		SI	SI	SI	SI	

AS - ASSISTENZA PRIMARIA ES - EMERGENZA SANITARIA TERRITORIALE 118
CA - CONTINUITA' ASSISTENZIALE MS - MEDICINA DEI SERVIZI TERRITORIALI
(*) - In ottemperanza al D.M. 07.06.2017 e nota ministeriale prot. n. 35352 del 30.06.2017

REGIONE PUGLIA ASSESSORATO ALLA SANITA'
ATTIVITA' DI MEDICINA GENERALE E GUARDIA MEDICA
GRADUATORIA REGIONALE DOMANDE ANNO 2024
VALIDA PER L'ANNO 2024

'ALLEGATO B'

PROGRESSIVO	NOMINATIVO EMAIL PEC	DATA NASCITA	AS	CA	ES	MS	(*)
589	PANNIELLO CARLA ANGELA		NO	NO	NO	SI	
372	PANSINI VALERIA		SI	SI	NO	SI	
779	PANTALEO ANNA DONATA		SI	NO	NO	SI	
638	PANUNZIO ANNALISA		SI	SI	NO	SI	
25	PANUNZIO MICHELE		NO	NO	SI	SI	
588	PANUZZO LAURA		SI	SI	SI	SI	
996	PAOLILLO ROSA		SI	SI	NO	SI	
670	PAPA CLAUDIAMARIA		SI	SI	NO	SI	
1042	PAPAGNI GIOVANNI		SI	SI	SI	SI	
298	PAPALILLO VINCENZO		NO	SI	NO	SI	
850	PAPANGELO VITANTONIO		NO	NO	NO	SI	
754	PAPARELLA DOMENICO		SI	NO	NO	SI	
601	PAPPAGALLO FABIO		SI	SI	NO	NO	
736	PAREO JACOPO		SI	SI	NO	SI	
83	PARIGINO SALVATORE		SI	SI	NO	SI	
228	PARISI ANNA ROSARIA		SI	SI	NO	SI	
868	PASCA GIULIO FRANCESCO MAR		SI	SI	NO	SI	
166	PASCAZIO GIOVANNI		SI	NO	NO	SI	
429	PASCULLI MICHELE		SI	NO	SI	SI	
292	PASQUARIELLO SEBASTIANO		SI	SI	NO	SI	
1083	PASTORE ROBERTO		SI	NO	NO	NO	
197	PATIMO MARIA		SI	SI	NO	SI	
819	PATRUNO MARIA MICHELA		SI	NO	NO	SI	
27	PAZIENZA RAFFAELE		NO	SI	NO	SI	
1068	PEDICO MICHELE		SI	SI	NO	SI	
770	PELLEGRINI ANNA		SI	NO	NO	SI	

AS - ASSISTENZA PRIMARIA ES - EMERGENZA SANITARIA TERRITORIALE 118
CA - CONTINUITA' ASSISTENZIALE MS - MEDICINA DEI SERVIZI TERRITORIALI
(*) - In ottemperanza al D.M. 07.06.2017 e nota ministeriale prot. n. 35352 del 30.06.2017

REGIONE PUGLIA ASSESSORATO ALLA SANITA'
ATTIVITA' DI MEDICINA GENERALE E GUARDIA MEDICA
GRADUATORIA REGIONALE DOMANDE ANNO 2024
VALIDA PER L'ANNO 2024

'ALLEGATO B'

PROGRESSIVO	NOMINATIVO EMAIL PEC	DATA NASCITA	AS	CA	ES	MS	(*)
990	PELLEGRINI GIULIA		SI	SI	NO	SI	
636	PELLEGRINO FLAVIA		SI	NO	SI	SI	
971	PELLEGRINO MARIA RITA		SI	SI	NO	NO	
954	PENZO MICHELANGELO		SI	NO	NO	NO	
526	PERLANGELI GIUSEPPE		NO	SI	NO	SI	
354	PERNICE ANTONELLO		SI	SI	NO	SI	
546	PERRONE EGIDIO		SI	SI	NO	SI	
731	PERRONE TIZIANO		SI	SI	NO	SI	
412	PERRUCCI ANNA		NO	SI	NO	NO	
175	PERULLI ALBERTO		SI	NO	NO	SI	
236	PESCE ROSA VINCENZA		NO	NO	SI	SI	
425	PETITO PATRIZIA		SI	NO	NO	SI	
3	PETITTI GIOVANNI		NO	SI	NO	SI	
823	PETRELLI CINZIA GABRIELLA		SI	SI	NO	SI	
263	PETRERA ELENA		SI	SI	NO	SI	
613	PETROSILLO COSIMO		SI	SI	NO	SI	
694	PETROZZA DINO		SI	SI	NO	SI	
966	PETRUZZELLA DOMENICO		SI	SI	NO	NO	
423	PETRUZZELLI MARIA FONTE		NO	NO	SI	SI	
230	PEZZOLLA LUCIANA		SI	SI	NO	NO	
882	PIARULLI ROBERTA		SI	SI	NO	SI	
761	PIATTELLI MARIA LUISA		SI	SI	NO	SI	
775	PICCA FRANCESCO		SI	SI	NO	NO	
1053	PICCINNO MARIA FRANCESCA		SI	NO	NO	NO	
763	PICCOLOMO ANTONIO		SI	SI	NO	SI	
886	PICE GIOVANNA		SI	SI	SI	SI	

AS - ASSISTENZA PRIMARIA ES - EMERGENZA SANITARIA TERRITORIALE 118
CA - CONTINUITA' ASSISTENZIALE MS - MEDICINA DEI SERVIZI TERRITORIALI
(*) - In ottemperanza al D.M. 07.06.2017 e nota ministeriale prot. n. 35352 del 30.06.2017

REGIONE PUGLIA ASSESSORATO ALLA SANITA'
ATTIVITA' DI MEDICINA GENERALE E GUARDIA MEDICA
GRADUATORIA REGIONALE DOMANDE ANNO 2024
VALIDA PER L'ANNO 2024

'ALLEGATO B'

PROGRESSIVO	NOMINATIVO EMAIL PEC	DATA NASCITA	AS	CA	ES	MS	(*)
516	PICUCCI EUGENIA		SI	SI	NO	SI	
59	PIERRO ALFREDO		SI	NO	NO	SI	
902	PILIAFA SOFIA		SI	SI	NO	SI	
644	PINO MARIA GRAZIA		SI	NO	NO	NO	
146	PINTO ANNA MARIA		NO	NO	SI	SI	
204	PINTO LAURA		SI	SI	NO	NO	
993	PIRO CHIARA		SI	SI	NO	SI	
336	PISCOPIELLO ANTONELLA		NO	SI	NO	SI	
714	PISERCHIA MARIA RITA		SI	SI	NO	SI	
758	PISICCHIO GIUSEPPE		SI	NO	SI	SI	
946	PISICOLI PALMA		NO	SI	NO	NO	
783	PITITTO FORTUNATO		SI	SI	NO	SI	
826	PIVA GIANCARLO		SI	SI	NO	SI	
355	PLACENTINO NUNZIA PIA		NO	SI	SI	SI	
369	PLACENTINO ROBERTA ANNA		NO	SI	NO	SI	
888	POLITO MARELLA		SI	SI	NO	SI	
384	POLVERE ROSANNA		SI	SI	NO	SI	
344	POMANTE MIRANDA		NO	NO	NO	SI	
668	PONTRELLI DANIELA		SI	SI	NO	NO	
309	PORTACCI CAROLINA		SI	SI	NO	NO	
489	PORTACCI MASSIMO		SI	SI	NO	NO	
802	PORZANO ALESSANDRO P		SI	SI	NO	SI	
1008	POTENZA ANTONIO		SI	SI	NO	SI	
142	POTENZA CIRO MARCELLO		NO	SI	NO	SI	
674	PRANZO MARIA ROSARIA		SI	SI	NO	SI	
63	PRASTARO SERGIO		NO	SI	NO	SI	

AS - ASSISTENZA PRIMARIA ES - EMERGENZA SANITARIA TERRITORIALE 118
CA - CONTINUITA' ASSISTENZIALE MS - MEDICINA DEI SERVIZI TERRITORIALI
(*) - In ottemperanza al D.M. 07.06.2017 e nota ministeriale prot. n. 35352 del 30.06.2017

REGIONE PUGLIA ASSESSORATO ALLA SANITA'
ATTIVITA' DI MEDICINA GENERALE E GUARDIA MEDICA
GRADUATORIA REGIONALE DOMANDE ANNO 2024
VALIDA PER L'ANNO 2024

'ALLEGATO B'

PROGRESSIVO	NOMINATIVO EMAIL PEC	DATA NASCITA	AS	CA	ES	MS	(*)
810	PRESICCE MARIA LORY		SI	NO	NO	SI	
267	PRIORE PAOLA		SI	SI	NO	SI	
523	PROTA DANIELA		SI	SI	NO	SI	
690	PROTA FABIO		SI	NO	NO	NO	
560	PUNZO MARCO		NO	NO	SI	SI	
1019	PUPILLO LUCIA MARCELLA		SI	NO	NO	NO	
31	PUTIGNANO GIOVANNI PAOLO		NO	SI	SI	SI	
474	PUZZOVIVO GABRIELLA		NO	NO	SI	SI	
682	QUARTA GABRIELE		SI	SI	NO	SI	
1058	QUARTICELLI FELICE ANTONIO		SI	NO	NO	NO	
169	QUITADAMO ANNA MARIA		SI	SI	NO	SI	
904	RACANATI MONICA		SI	SI	NO	SI	
1086	RACUGNO RITA		SI	NO	NO	NO	
1032	RADOGNA TITO		SI	NO	NO	SI	
822	RAGIONE LAURA		SI	SI	NO	SI	
368	RAGUSO PICCIALLO GRAZIAMARIA		SI	SI	SI	SI	
756	RAINO' ARIANNA		SI	NO	NO	SI	
461	RANIERI ADRIANA		SI	SI	SI	SI	
304	RANIERI PASQUALE		NO	SI	NO	SI	
672	RELLA FRANCESCA		SI	NO	NO	SI	
170	RENNA ANTONELLA		SI	SI	NO	SI	
470	RENNA DEBORA		SI	SI	NO	SI	
527	RICCI GIOVANNI		SI	SI	NO	SI	
726	RICCI LUIGI EMILIO		SI	NO	NO	SI	
530	RICCI NUNZIA		SI	SI	NO	SI	
615	RICCI PAOLA		NO	NO	NO	SI	

AS - ASSISTENZA PRIMARIA ES - EMERGENZA SANITARIA TERRITORIALE 118
CA - CONTINUITA' ASSISTENZIALE MS - MEDICINA DEI SERVIZI TERRITORIALI
(*) - In ottemperanza al D.M. 07.06.2017 e nota ministeriale prot. n. 35352 del 30.06.2017

REGIONE PUGLIA ASSESSORATO ALLA SANITA'
ATTIVITA' DI MEDICINA GENERALE E GUARDIA MEDICA
GRADUATORIA REGIONALE DOMANDE ANNO 2024
VALIDA PER L'ANNO 2024

'ALLEGATO B'

PROGRESSIVO	NOMINATIVO EMAIL PEC	DATA NASCITA	AS	CA	ES	MS	(*)
260	RICCI VINCENZO		NO	NO	SI	SI	
735	RICCIARDI LORENZO		SI	SI	NO	NO	
70	RICUCCI LUIGINA FRANCA		SI	NO	NO	SI	
491	RINALDI FEDERICA		NO	SI	SI	SI	
995	RINALDI STEFANO		SI	SI	NO	NO	
885	RIPA CARLA		SI	SI	NO	SI	
728	RIPOLI ANTONIO NICOLA		SI	NO	NO	SI	
227	RITROVATO SALVATORE		SI	SI	SI	SI	
593	RIVIZZIGNO DORIANA		SI	SI	SI	SI	
444	RIZZO ANNA		SI	NO	SI	SI	
548	RIZZO BENEDETTA		SI	SI	NO	SI	
254	RIZZO GIOVANNI		SI	NO	NO	NO	
1084	RIZZO MARIA ILARIA		SI	SI	NO	SI	
1001	RIZZO MARIANNA		SI	NO	NO	NO	
35	RIZZO ORAZIO ALBERTO		NO	NO	NO	SI	
751	ROCIOLA SAVERIO		SI	SI	NO	SI	
162	ROGGIA IMMACOLATA		SI	SI	SI	SI	
799	ROLLO TIZIANA		SI	SI	NO	SI	
1065	ROMANELLI BRUNO		SI	NO	NO	NO	
94	ROMANELLI DOMENICA		NO	NO	NO	SI	
765	ROMANO FIORELLA		SI	NO	SI	SI	
155	ROMANO PASQUA MARIA		NO	SI	NO	SI	
707	ROMITA GRETA		SI	SI	NO	SI	
179	ROSA LEONARDO		SI	SI	NO	SI	
565	ROSAFIO CLAUDIA MARIA		NO	SI	NO	SI	
36	ROSSI DONATO		NO	SI	SI	SI	

AS - ASSISTENZA PRIMARIA ES - EMERGENZA SANITARIA TERRITORIALE 118
CA - CONTINUITA' ASSISTENZIALE MS - MEDICINA DEI SERVIZI TERRITORIALI
(*) - In ottemperanza al D.M. 07.06.2017 e nota ministeriale prot. n. 35352 del 30.06.2017

REGIONE PUGLIA ASSESSORATO ALLA SANITA'
ATTIVITA' DI MEDICINA GENERALE E GUARDIA MEDICA
GRADUATORIA REGIONALE DOMANDE ANNO 2024
VALIDA PER L'ANNO 2024

'ALLEGATO B'

PROGRESSIVO	NOMINATIVO EMAIL PEC	DATA NASCITA	AS	CA	ES	MS	(*)
60	ROSSI NICOLA		SI	SI	NO	SI	
567	ROTA VALENTINA MARIA SOCCORSA		SI	NO	NO	SI	
583	ROTONDO LUIGI		SI	SI	NO	SI	
497	ROTUNNO GIUSEPPINA		NO	SI	NO	SI	
149	ROTUNNO ROSA		NO	SI	NO	SI	
421	RUBANO PELLEGRINO		SI	SI	NO	SI	
85	RUBERTI MAURO		SI	NO	NO	SI	
397	RUBERTO EDITH		NO	NO	NO	SI	
792	RUBINO ANGELA		SI	NO	SI	SI	
788	RUBINO MARIA ANTONIETTA ALE		SI	SI	NO	SI	
941	RUBINO ROSANGELA		SI	SI	NO	SI	
829	RUCCO ROBERTA		SI	SI	NO	SI	
757	RUGGERI PAOLA		SI	NO	NO	SI	
15	RUGGIERO CECILIA		NO	SI	NO	SI	
148	RUSCITO DONATO GRAZIANO		SI	NO	NO	NO	
96	RUSSI PASQUALE		SI	SI	NO	SI	
1087	RUSSO ALESSANDRA		SI	NO	NO	SI	
4	RUSSO ANTONIO		NO	SI	NO	SI	
362	RUSSO ANTONIO GUIDO		SI	NO	NO	SI	
234	RUSSO FRANCESCO		NO	NO	NO	SI	
514	RUSSO GIUSEPPE MARIA		NO	NO	SI	SI	
870	RUSSO MARIAPIA		SI	NO	NO	SI	
1076	RUSSO ROSARIA		SI	SI	NO	SI	
804	RUTA ROSSELLA		SI	SI	NO	SI	
612	RUTIGLIANO IRENE		SI	SI	NO	SI	
984	SABA ANGELA		SI	SI	NO	SI	

AS - ASSISTENZA PRIMARIA ES - EMERGENZA SANITARIA TERRITORIALE 118
CA - CONTINUITA' ASSISTENZIALE MS - MEDICINA DEI SERVIZI TERRITORIALI
(*) - In ottemperanza al D.M. 07.06.2017 e nota ministeriale prot. n. 35352 del 30.06.2017

REGIONE PUGLIA ASSESSORATO ALLA SANITA'
ATTIVITA' DI MEDICINA GENERALE E GUARDIA MEDICA
GRADUATORIA REGIONALE DOMANDE ANNO 2024
VALIDA PER L'ANNO 2024

'ALLEGATO B'

PROGRESSIVO	NOMINATIVO EMAIL PEC	DATA NASCITA	AS	CA	ES	MS	(*)
250	SABBETTI MARIA ASSUNTA		SI	SI	NO	SI	
517	SABETTA SIMONE		SI	NO	NO	SI	
271	SACCONE GIUSEPPE		SI	SI	NO	SI	
559	SALAMANNA ANNA SANTA		SI	SI	NO	SI	
1056	SALERNO FRANCESCO GIUSEPPE		SI	SI	NO	SI	
396	SALIMBENI GIORGIO		SI	SI	SI	NO	
128	SALVATORE ERRICO		NO	NO	NO	SI	
209	SALVEMINI LUIGIA		SI	SI	NO	SI	
468	SAMPAOLO FRANCESCO SAVERIO		SI	NO	NO	NO	
323	SANAPO LUCIA		SI	SI	NO	SI	
351	SANNELLI GIACOMO PASQUALE		SI	SI	NO	SI	
109	SANSO' MARIA PAOLA		SI	NO	NO	SI	
647	SANT'ANDREA MARIO SERGIO IULIO		NO	NO	NO	SI	
855	SANTAMARIA FRANCESCO		SI	SI	NO	SI	
637	SANTAMARIA MARIAGRAZIA		SI	NO	SI	SI	
629	SANTODIROCCO ANTONIO PIO		SI	NO	NO	SI	
418	SANTORO LILIANA		NO	SI	NO	SI	
704	SANTORO PASQUA		SI	NO	NO	SI	
1002	SANTORO RAFFAELE FRANCESCO		SI	SI	SI	NO	
192	SANTORO RAFFAELLA		SI	SI	NO	SI	
19	SANTORO VINCENZO		NO	NO	NO	SI	
539	SAPONARA ANNARITA		SI	SI	NO	NO	
892	SARACINO ANNALISA		SI	SI	NO	NO	
433	SARACINO ANTONELLA		NO	NO	NO	SI	
14	SARACINO PAOLO		NO	SI	NO	SI	
927	SARCINELLA GIANVITO		SI	SI	NO	SI	

AS - ASSISTENZA PRIMARIA ES - EMERGENZA SANITARIA TERRITORIALE 118
CA - CONTINUITA' ASSISTENZIALE MS - MEDICINA DEI SERVIZI TERRITORIALI
(*) - In ottemperanza al D.M. 07.06.2017 e nota ministeriale prot. n. 35352 del 30.06.2017

REGIONE PUGLIA ASSESSORATO ALLA SANITA'
ATTIVITA' DI MEDICINA GENERALE E GUARDIA MEDICA
GRADUATORIA REGIONALE DOMANDE ANNO 2024
VALIDA PER L'ANNO 2024

'ALLEGATO B'

PROGRESSIVO	NOMINATIVO EMAIL PEC	DATA NASCITA	AS	CA	ES	MS	(*)
534	SARLI ROBERTO		SI	SI	NO	NO	
750	SASSO NOEMI		SI	NO	NO	SI	
695	SASSO ROSA CINZIA		SI	SI	NO	SI	
840	SAVINO SABINA		SI	NO	NO	SI	
199	SCANNICCHIO GIUSEPPE		SI	SI	NO	SI	
508	SCARDICCHIO MADDALENA MARIA		SI	SI	NO	SI	
948	SCARDIGNO TERESA		SI	SI	NO	SI	
303	SCARPA MARIA LUISA		SI	SI	SI	SI	
103	SCATIGNA GIUSEPPINA		SI	NO	NO	SI	
402	SCATTARELLA DARIO		SI	SI	NO	SI	
261	SCHIRALDI FILIPPO		NO	SI	NO	SI	
122	SCHIRALDI FRANCESCO		SI	NO	NO	SI	
160	SCHIRINZI ATTILIO		SI	SI	NO	SI	
568	SCIANNAMBLO GIUSEPPE		SI	SI	NO	SI	
436	SCILLITANI GIUSEPPINA		NO	SI	NO	SI	
780	SCIROPPO MICHELE PIO		SI	NO	NO	SI	
1043	SCIRPOLI FRANCESCA		SI	SI	NO	NO	
473	SCIRPOLI NICOLA MICHELE PIO		NO	NO	NO	SI	
32	SCOLLATO GIUSEPPE		SI	NO	NO	SI	
669	SCORRANO MARIA CRISTINA		NO	SI	NO	SI	
937	SEBASTIANI OLINDO		SI	SI	NO	NO	
968	SEBASTIANO GIUSEPPINA		SI	SI	NO	SI	
760	SEMERARO MARA		SI	SI	NO	SI	
689	SERAFINI MONICA		SI	SI	NO	SI	
730	SERGI SARA		SI	SI	NO	SI	
187	SERGIO ISABELLA		SI	SI	SI	SI	

AS - ASSISTENZA PRIMARIA ES - EMERGENZA SANITARIA TERRITORIALE 118
CA - CONTINUITA' ASSISTENZIALE MS - MEDICINA DEI SERVIZI TERRITORIALI
(*) - In ottemperanza al D.M. 07.06.2017 e nota ministeriale prot. n. 35352 del 30.06.2017

REGIONE PUGLIA ASSESSORATO ALLA SANITA'
ATTIVITA' DI MEDICINA GENERALE E GUARDIA MEDICA
GRADUATORIA REGIONALE DOMANDE ANNO 2024
VALIDA PER L'ANNO 2024

'ALLEGATO B'

PROGRESSIVO	NOMINATIVO EMAIL PEC	DATA NASCITA	AS	CA	ES	MS	(*)
214	SERIO PIERA		SI	NO	NO	SI	
1005	SERRA MELECHI' ANNALISE		SI	SI	NO	NO	
905	SESTILLI VERONICA		SI	SI	NO	SI	
504	SETTANNI SILVANA		SI	SI	NO	SI	
994	SFORZA ANNA MARIA		SI	SI	NO	SI	
903	SFREGOLA ALESSANDRO		SI	SI	NO	NO	
1040	SFREGOLA COSIMO DAMIANO		SI	SI	NO	SI	
561	SFREGOLA GABRIELE		SI	SI	SI	SI	
894	SGARBI IDA		SI	NO	NO	SI	
358	SGOBBA CINZIA		NO	SI	SI	SI	
791	SGUERA ROSA MARCELLA		SI	NO	NO	SI	
477	SIBILLA ANTONIO		SI	SI	NO	NO	
1022	SICILIANI STEFANO		SI	SI	NO	SI	
650	SICILIANO MARA		SI	NO	NO	SI	
1054	SIENA DOMENICO ANGELO		SI	NO	NO	NO	
824	SIFANNO GIANFRANCO		SI	NO	SI	SI	
319	SILVESTRI FABIO		SI	NO	NO	NO	
22	SIMEONE FRANCESCO		NO	SI	NO	SI	
1078	SIMONI ANTONIO		SI	SI	NO	SI	
648	SIRIGNESE RITA		SI	SI	NO	SI	
1075	SOAVE ERMANNO MATTEO		SI	SI	NO	SI	
406	SODANO ANTONIA		SI	NO	SI	SI	
147	SOLDO PIERPAOLO		SI	NO	NO	NO	
603	SOLIDORO ROSARIO		SI	SI	NO	SI	
180	SOLINA GIOVANNI		SI	SI	NO	SI	
41	SORDILLI LUIGI FRANCESCO		SI	SI	NO	SI	

AS - ASSISTENZA PRIMARIA ES - EMERGENZA SANITARIA TERRITORIALE 118
CA - CONTINUITA' ASSISTENZIALE MS - MEDICINA DEI SERVIZI TERRITORIALI
(*) - In ottemperanza al D.M. 07.06.2017 e nota ministeriale prot. n. 35352 del 30.06.2017

REGIONE PUGLIA ASSESSORATO ALLA SANITA'
ATTIVITA' DI MEDICINA GENERALE E GUARDIA MEDICA
GRADUATORIA REGIONALE DOMANDE ANNO 2024
VALIDA PER L'ANNO 2024

'ALLEGATO B'

PROGRESSIVO	NOMINATIVO EMAIL PEC	DATA NASCITA	AS	CA	ES	MS	(*)
153	SPADA DOMENICO		SI	NO	NO	SI	
749	SPEDICATO VERONICA		SI	SI	NO	SI	
732	SPENNATO SERENA		SI	SI	NO	SI	
364	SPERANZA GABRIELLA		SI	SI	NO	SI	
62	SPINELLI CARLO		SI	NO	SI	SI	
245	SPINELLI DOMENICO		NO	NO	SI	SI	
571	SPINELLI GIUSEPPE		SI	SI	SI	SI	
867	SPONSELLI STEFANIA		SI	SI	NO	SI	
1081	SQUILLANTE MARIA MADDALENA		SI	SI	NO	NO	
521	STALLONE ANNALISA		NO	NO	NO	SI	
463	STANCA FABIO		SI	SI	NO	NO	
671	STANO ROSA		SI	NO	SI	SI	
97	STASI PALMA AGATA		SI	SI	NO	SI	
572	STASI PIETRO MAURIZIO		SI	NO	SI	SI	
607	STEFANELLI ELISA		NO	SI	NO	SI	
107	STEFANELLI LUIGI		NO	SI	NO	SI	
272	STELLACCI CELESTINA		SI	SI	NO	NO	
483	STOMEO SERENA		SI	NO	NO	SI	
963	STRAMAGLIA DAVIDE		SI	SI	SI	SI	
656	SUNNA PATRIZIA		NO	NO	NO	SI	
705	SURANO STEFANO		SI	SI	NO	SI	
776	SURGO MARCO		SI	NO	NO	SI	
1074	SURIANO ANGELA ROSA OLGA		SI	NO	NO	NO	
1047	TAFURO MASSIMO		SI	NO	NO	SI	
794	TAMMA ALESSANDRA		SI	SI	NO	SI	
653	TANGARI MICHELE		SI	SI	NO	SI	

AS - ASSISTENZA PRIMARIA ES - EMERGENZA SANITARIA TERRITORIALE 118
CA - CONTINUITA' ASSISTENZIALE MS - MEDICINA DEI SERVIZI TERRITORIALI
(*) - In ottemperanza al D.M. 07.06.2017 e nota ministeriale prot. n. 35352 del 30.06.2017

REGIONE PUGLIA ASSESSORATO ALLA SANITA'
ATTIVITA' DI MEDICINA GENERALE E GUARDIA MEDICA
GRADUATORIA REGIONALE DOMANDE ANNO 2024
VALIDA PER L'ANNO 2024

'ALLEGATO B'

PROGRESSIVO	NOMINATIVO EMAIL PEC	DATA NASCITA	AS	CA	ES	MS	(*)
126	TANZARELLA PAOLO		SI	NO	NO	SI	
435	TAPPARI LORIANA		SI	SI	NO	SI	
219	TARDIO MASSIMO PIO		SI	NO	NO	SI	
784	TARRICONE ROBERTA		SI	NO	SI	SI	
471	TARTAGLIA PAOLA		NO	NO	NO	SI	
1027	TASSANI MARCO		SI	SI	NO	NO	
359	TATA CLARA		NO	SI	NO	SI	
875	TATO' EMANUELE		SI	SI	NO	SI	
778	TATULLI FRANCESCA		SI	SI	SI	SI	
772	TATULLI ISABELLA		SI	SI	NO	NO	
617	TAURINO LILIANA		SI	SI	NO	SI	
891	TAURISANO GIUSI		SI	SI	NO	SI	
212	TENACE GIOVANNI		NO	NO	SI	SI	
972	TERENZIO VANESSA CARMELA		SI	SI	NO	SI	
259	TERRUSI VALERIA		NO	SI	SI	SI	
99	TIENE GAETANO		SI	NO	NO	SI	
712	TISCIA VINCENZO		SI	SI	NO	SI	
999	TODISCO FRANCESCA		SI	SI	NO	SI	
144	TOMA MARIO		SI	NO	NO	SI	
198	TOMASONE LUCIA		SI	SI	NO	SI	
1052	TOMASONE SALVATORE		SI	SI	NO	SI	
975	TONDI MARCO		SI	SI	NO	SI	
5	TONDO GIOVANNI		NO	SI	NO	SI	
828	TORALDO LUIGI		SI	SI	NO	SI	
33	TORRACO PATRIZIA ANNA MARIA		NO	NO	NO	SI	
151	TRABACE GIANLUCA		SI	NO	NO	SI	

AS - ASSISTENZA PRIMARIA ES - EMERGENZA SANITARIA TERRITORIALE 118
CA - CONTINUITA' ASSISTENZIALE MS - MEDICINA DEI SERVIZI TERRITORIALI
(*) - In ottemperanza al D.M. 07.06.2017 e nota ministeriale prot. n. 35352 del 30.06.2017

REGIONE PUGLIA ASSESSORATO ALLA SANITA'
ATTIVITA' DI MEDICINA GENERALE E GUARDIA MEDICA
GRADUATORIA REGIONALE DOMANDE ANNO 2024
VALIDA PER L'ANNO 2024

'ALLEGATO B'

PROGRESSIVO	NOMINATIVO EMAIL PEC	DATA NASCITA	AS	CA	ES	MS	(*)
50	TRAMONTANA SANTA		SI	SI	NO	SI	
544	TRAVERSA LEONARDO		NO	NO	SI	SI	
114	TRICARICO LORENZO		NO	SI	NO	SI	
110	TRICARICO MARIA		NO	SI	SI	SI	
265	TRICASE ELISABETTA		SI	SI	NO	SI	
569	TRIGGIANI BIANCA		SI	NO	SI	SI	
220	TRIGGIANI PIETRANTONIO		SI	SI	SI	SI	
458	TRITTO ROCCO		SI	SI	SI	SI	
258	TROMBETTI LEONIDA		SI	NO	NO	SI	
965	TUCCI ANTONELLA		SI	SI	NO	SI	
158	TUDISCO ANTONIO		SI	SI	NO	SI	
327	TUFARIELLO MARCELLA		NO	SI	NO	SI	
797	TURCO ELISA		SI	SI	NO	SI	
465	TURI ROSA ANTONELLA		SI	SI	SI	SI	
202	TURI ROSSANA		SI	SI	NO	SI	
125	TURTUR MARIANNA		NO	NO	NO	SI	
839	UGENTI ALESSIA		SI	NO	NO	SI	
621	UNGARELLI MARCO		NO	SI	NO	SI	
706	UNGARO BARBARA		SI	NO	SI	SI	
646	URBANO FILOMENA		SI	SI	NO	SI	
256	VALENTE GUIDO		NO	NO	NO	SI	
453	VALENTE MONICA		NO	SI	NO	SI	
1014	VALENTINI MARIA CHIARA		SI	SI	NO	SI	
1011	VALENTINO MICHELE		SI	NO	NO	NO	
325	VALERIO TERESA		SI	NO	NO	SI	
57	VALZANO FERNANDO		SI	NO	NO	NO	

AS - ASSISTENZA PRIMARIA ES - EMERGENZA SANITARIA TERRITORIALE 118
CA - CONTINUITA' ASSISTENZIALE MS - MEDICINA DEI SERVIZI TERRITORIALI
(*) - In ottemperanza al D.M. 07.06.2017 e nota ministeriale prot. n. 35352 del 30.06.2017

REGIONE PUGLIA ASSESSORATO ALLA SANITA'
ATTIVITA' DI MEDICINA GENERALE E GUARDIA MEDICA
GRADUATORIA REGIONALE DOMANDE ANNO 2024
VALIDA PER L'ANNO 2024

'ALLEGATO B'

PROGRESSIVO	NOMINATIVO EMAIL PEC	DATA NASCITA	AS	CA	ES	MS	(*)
660	VANCHERI GIULIA		NO	SI	NO	SI	
132	VANTAGGIATO DONATA MARIA		NO	NO	NO	SI	
68	VANTAGGIATO PAOLO		SI	NO	NO	SI	
795	VATINNO DONATELLA		SI	NO	NO	SI	
659	VERARDO LAURA		SI	SI	NO	SI	
1030	VERNUCCI GIUSEPPINA		SI	SI	SI	SI	
838	VERZILLO LUCIA		SI	NO	NO	SI	
485	VETRUGNO VALTER		SI	SI	SI	SI	
579	VIGNA FATIMA		SI	NO	SI	SI	
786	VIGNOLA ANNA TERESA		SI	NO	NO	SI	
969	VILLA GIANFRANCO		SI	SI	NO	SI	
798	VINCI VITO		SI	SI	NO	NO	
696	VIOLANTE PAOLO		SI	SI	NO	NO	
431	VITALE ALFREDO		NO	SI	SI	SI	
952	VITO CRISTINA		SI	NO	NO	SI	
711	VOGLIACCO ILARIA		SI	SI	NO	SI	
719	VOVOLA CATERINA		SI	SI	NO	SI	
713	YAZDAN PANAH ROUZBEH		SI	SI	NO	SI	
908	ZACCARIA LEONARDO		SI	NO	NO	SI	
949	ZAGA' MARIA CRISTINA		SI	SI	NO	SI	
400	ZAMBONI MICHELE		SI	NO	SI	SI	
859	ZAPPIA ANDREA SISTO		SI	NO	NO	NO	
781	ZINGARO LUCA		SI	SI	NO	SI	
955	ZIPPARRI LUIGI		SI	SI	NO	SI	
947	ZIPPO MARIA GRAZIA		SI	SI	NO	NO	
552	ZONNO GIULIA		SI	SI	NO	SI	

AS - ASSISTENZA PRIMARIA ES - EMERGENZA SANITARIA TERRITORIALE 118
CA - CONTINUITA' ASSISTENZIALE MS - MEDICINA DEI SERVIZI TERRITORIALI
(*) - In ottemperanza al D.M. 07.06.2017 e nota ministeriale prot. n. 35352 del 30.06.2017

Allegato C)

REGIONE PUGLIA - DIPARTIMENTO PROMOZIONE DELLA SALUTE E DEL BENESSERE ANIMALE
ESCLUSI GRADUATORIA REGIONALE MMG VALEVOLE PER L'ANNO 2024

N	NOMINATIVO	NOTA	MOTIVO DI ESCLUSIONE
1	*Omissis*	Prot. n.15157 del 26/09/2023	Art. 19 co. 2 lett. c) dell'ACN del 28/04/2022
2	*Omissis*	Prot. n. 15158 del 26/09/2023	Art. 19 co. 2 lett. c) dell'ACN del 28/04/2022
3	*Omissis*	Prot. n. 15159 del 26/09/2023	Art. 19 co. 2 lett. c) dell'ACN del 28/04/2022
4	*Omissis*	Prot. n. 15161 del 26/09/2023	Art. 19 co. 2 lett. c) dell'ACN del 28/04/2022
5	*Omissis*	Prot. n. 15162 del 26/09/2023	Art. 19 co. 2 lett. c) dell'ACN del 28/04/2022
6	*Omissis*	Prot. n. 15164 del 26/09/2023	Art. 19 co. 2 lett. c) dell'ACN del 28/04/2022
7	*Omissis*	Prot. n. 15166 del 26/09/2023	Art. 19 co. 2 lett. c) dell'ACN del 28/04/2022
8	*Omissis*	Prot. n. 15167 del 26/09/2023	Art. 19 co. 2 lett. c) dell'ACN del 28/04/2022
9	*Omissis*	Prot. n. 15169 del 26/09/2023	Art. 19 co. 2 lett. c) dell'ACN del 28/04/2022
10	*Omissis*	Prot. n. 15170 del 26/09/2023	Art. 19 co. 2 lett. c) dell'ACN del 28/04/2022
11	*Omissis*	Prot. n. 15171 del 26/09/2023	Art. 19 co. 2 lett. c) dell'ACN del 28/04/2022
12	*Omissis*	Prot. n. 15172 del 26/09/2023	Art. 19 co. 2 lett. c) dell'ACN del 28/04/2022
13	*Omissis*	Prot. n. 15173 del 26/09/2023	Art. 19 co. 2 lett. c) dell'ACN del 28/04/2022
14	*Omissis*	Prot. n. 15174 del 26/09/2023	Art. 19 co. 2 lett. c) dell'ACN del 28/04/2022
15	*Omissis*	Prot. n. 15175 del 26/09/2023	Art. 19 co. 2 lett. c) dell'ACN del 28/04/2022
16	*Omissis*	Prot. n. 15306 del 26/09/2023	Art. 19 co. 2 lett. c) dell'ACN del 28/04/2022
17	*Omissis*	Prot. n. 15177 del 26/09/2023	Art. 19 co. 2 lett. c) dell'ACN del 28/04/2022
18	*Omissis*	Prot. n. 15178 del 26/09/2023	Art. 19 co. 2 lett. c) dell'ACN del 28/04/2022
19	*Omissis*	Prot. n. 15179 del 26/09/2023	Art. 19 co. 2 lett. c) dell'ACN del 28/04/2022
20	*Omissis*	Prot. n. 15180 del 26/09/2023	Art. 19 co. 2 lett. c) dell'ACN del 28/04/2022
21	*Omissis*	Prot. n. 15181 del 26/09/2023	Art. 19 co. 2 lett. c) dell'ACN del 28/04/2022
22	*Omissis*	Prot. n. 15182 del 26/09/2023	Art. 19 co. 2 lett. c) dell'ACN del 28/04/2022
23	*Omissis*	Prot. n. 15184 del 26/09/2023	Art. 19 co. 2 lett. c) dell'ACN del 28/04/2022
24	*Omissis*	Prot. n. 15185 del 26/09/2023	Art. 19 co. 2 lett. c) dell'ACN del 28/04/2022

25	*Omissis*	Prot. n. 15186 del 26/09/2023	Art. 19 co. 2 lett. c) dell'ACN del 28/04/2022
26	*Omissis*	Prot. n. 15187 del 26/09/2023	Art. 19 co. 2 lett. c) dell'ACN del 28/04/2022
27	*Omissis*	Prot. n. 15188 del 26/09/2023	Art. 19 co. 2 lett. c) dell'ACN del 28/04/2022
28	*Omissis*	Prot. n. 15189 del 26/09/2023	Art. 19 co. 2 lett. c) dell'ACN del 28/04/2022
29	*Omissis*	Prot. n. 15190 del 26/09/2023	Art. 19 co. 2 lett. c) dell'ACN del 28/04/2022
30	*Omissis*	Prot. n. 15191 del 26/09/2023	Art. 19 co. 2 lett. c) dell'ACN del 28/04/2022
31	*Omissis*	Prot. n. 15192 del 26/09/2023	Art. 19 co. 2 lett. c) dell'ACN del 28/04/2022
32	*Omissis*	Prot. n. 15193 del 26/09/2023	Art. 19 co. 2 lett. c) dell'ACN del 28/04/2022
33	*Omissis*	Prot. n. 15194 del 26/09/2023	Art. 19 co. 2 lett. c) dell'ACN del 28/04/2022
34	*Omissis*	Prot. n. 15196 del 26/09/2023	Art. 19 co. 2 lett. c) dell'ACN del 28/04/2022
35	*Omissis*	Prot. n. 15197 del 26/09/2023	Art. 19 co. 2 lett. c) dell'ACN del 28/04/2022
36	*Omissis*	Prot. n. 15198 del 26/09/2023	Art. 19 co. 2 lett. c) dell'ACN del 28/04/2022
37	*Omissis*	Prot. n. 15199 del 26/09/2023	Art. 19 co. 2 lett. c) dell'ACN del 28/04/2022
38	*Omissis*	Prot. n. 15200 del 26/09/2023	Art. 19 co. 2 lett. c) dell'ACN del 28/04/2022
39	*Omissis*	Prot. n. 15201 del 26/09/2023	Art. 19 co. 2 lett. c) dell'ACN del 28/04/2022
40	*Omissis*	Prot. n. 15202 del 26/09/2023	Art. 19 co. 2 lett. c) dell'ACN del 28/04/2022
41	*Omissis*	Prot. n. 15204 del 26/09/2023	Art. 19 co. 2 lett. c) dell'ACN del 28/04/2022
42	*Omissis*	Prot. n. 15205 del 26/09/2023	Art. 19 co. 2 lett. c) dell'ACN del 28/04/2022
43	*Omissis*	Prot. n. 15206 del 26/09/2023	Art. 19 co. 2 lett. c) dell'ACN del 28/04/2022
44	*Omissis*	Prot. n. 15207 del 26/09/2023	Art. 19 co. 2 lett. c) dell'ACN del 28/04/2022
45	*Omissis*	Prot. n. 15208 del 26/09/2023	Art. 19 co. 2 lett. c) dell'ACN del 28/04/2022
46	*Omissis*	Prot. n. 15210 del 26/09/2023	Art. 19 co. 2 lett. c) dell'ACN del 28/04/2022
47	*Omissis*	Prot. n. 15211 del 26/09/2023	Art. 19 co. 2 lett. c) dell'ACN del 28/04/2022
48	*Omissis*	Prot. n. 15212 del 26/09/2023	Art. 19 co. 2 lett. c) dell'ACN del 28/04/2022
49	*Omissis*	Prot. n. 15213 del 26/09/2023	Art. 19 co. 2 lett. c) dell'ACN del 28/04/2022
50	*Omissis*	Prot. n. 15216 del 26/09/2023	Art. 19 co. 2 lett. c) dell'ACN del 28/04/2022
51	*Omissis*	Prot. n. 15217 del 26/09/2023	Art. 19 co. 2 lett. c) dell'ACN del 28/04/2022
52	*Omissis*	Prot. n. 15218 del 26/09/2023	Art. 19 co. 2 lett. c) dell'ACN del 28/04/2022

53	*Omissis*	Prot. n. 15219 del 26/09/2023	Art. 19 co. 2 lett. c) dell'ACN del 28/04/2022
54	*Omissis*	Prot. n. 15220 del 26/09/2023	Art. 19 co. 2 lett. c) dell'ACN del 28/04/2022
55	*Omissis*	Prot. n. 15222 del 26/09/2023	Art. 19 co. 2 lett. c) dell'ACN del 28/04/2022
56	*Omissis*	Prot. n. 15224 del 26/09/2023	Art. 19 co. 2 lett. c) dell'ACN del 28/04/2022
57	*Omissis*	Prot. n. 15226 del 26/09/2023	Art. 19 co. 2 lett. c) dell'ACN del 28/04/2022
58	*Omissis*	Prot. n. 15227 del 26/09/2023	Art. 19 co. 2 lett. c) dell'ACN del 28/04/2022
59	*Omissis*	Prot. n. 15228 del 26/09/2023	Art. 19 co. 2 lett. c) dell'ACN del 28/04/2022
60	*Omissis*	Prot. n. 15229 del 26/09/2023	Art. 19 co. 2 lett. c) dell'ACN del 28/04/2022
61	*Omissis*	Prot. n. 15231 del 26/09/2023	Art. 19 co. 2 lett. c) dell'ACN del 28/04/2022
62	*Omissis*	Prot. n. 15232 del 26/09/2023	Art. 19 co. 2 lett. c) dell'ACN del 28/04/2022
63	*Omissis*	Prot. n. 15233 del 26/09/2023	Art. 19 co. 2 lett. c) dell'ACN del 28/04/2022
64	*Omissis*	Prot. n. 15234 del 26/09/2023	Art. 19 co. 2 lett. c) dell'ACN del 28/04/2022
65	*Omissis*	Prot. n. 15235 del 26/09/2023	Art. 19 co. 2 lett. c) dell'ACN del 28/04/2022
66	*Omissis*	Prot. n. 15236 del 26/09/2023	Art. 19 co. 2 lett. c) dell'ACN del 28/04/2022
67	*Omissis*	Prot. n. 15237 del 26/09/2023	Art. 19 co. 2 lett. c) dell'ACN del 28/04/2022
68	*Omissis*	Prot. n. 15238 del 26/09/2023	Art. 19 co. 2 lett. c) dell'ACN del 28/04/2022
69	*Omissis*	Prot. n. 15239 del 26/09/2023	Art. 19 co. 2 lett. c) dell'ACN del 28/04/2022
70	*Omissis*	Prot. n. 15240 del 26/09/2023	Art. 19 co. 2 lett. c) dell'ACN del 28/04/2022
71	*Omissis*	Prot. n. 15241 del 26/09/2023	Art. 19 co. 2 lett. c) dell'ACN del 28/04/2022
72	*Omissis*	Prot. n. 15242 del 26/09/2023	Art. 19 co. 2 lett. c) dell'ACN del 28/04/2022
73	*Omissis*	Prot. n. 15243 del 26/09/2023	Art. 19 co. 2 lett. c) dell'ACN del 28/04/2022
74	*Omissis*	Prot. n. 15244 del 26/09/2023	Art. 19 co. 2 lett. c) dell'ACN del 28/04/2022
75	*Omissis*	Prot. n. 15307 del 26/09/2023	Art. 19 co. 2 lett. c) dell'ACN del 28/04/2022
76	*Omissis*	Prot. n. 15246 del 26/09/2023	Art. 19 co. 2 lett. c) dell'ACN del 28/04/2022
77	*Omissis*	Prot. n. 15247 del 26/09/2023	Art. 19 co. 2 lett. c) dell'ACN del 28/04/2022
78	*Omissis*	Prot. n. 15248 del 26/09/2023	Art. 19 co. 2 lett. c) dell'ACN del 28/04/2022
79	*Omissis*	Prot. n. 15249 del 26/09/2023	Art. 19 co. 2 lett. c) dell'ACN del 28/04/2022
80	*Omissis*	Prot. n. 15250 del 26/09/2023	Art. 19 co. 2 lett. c) dell'ACN del 28/04/2022

81	*Omissis*	Prot. n. 15251 del 26/09/2023	Art. 19 co. 2 lett. c) dell'ACN del 28/04/2022
82	*Omissis*	Prot. n. 15252 del 26/09/2023	Art. 19 co. 2 lett. c) dell'ACN del 28/04/2022
83	*Omissis*	Prot. n. 15253 del 26/09/2023	Art. 19 co. 2 lett. c) dell'ACN del 28/04/2022
84	*Omissis*	Prot. n. 15254 del 26/09/2023	Art. 19 co. 2 lett. c) dell'ACN del 28/04/2022
85	*Omissis*	Prot. n. 15255 del 26/09/2023	Art. 19 co. 2 lett. c) dell'ACN del 28/04/2022
86	*Omissis*	Prot. n. 15257 del 26/09/2023	Art. 19 co. 2 lett. c) dell'ACN del 28/04/2022
87	*Omissis*	Prot. n. 15313 del 27/09/2023	Art. 19 co. 2 lett. c) dell'ACN del 28/04/2022
88	*Omissis*	Prot. n. 15259 del 26/09/2023	Art. 19 co. 2 lett. c) dell'ACN del 28/04/2022
89	*Omissis*	Prot. n. 15261 del 26/09/2023	Art. 19 co. 2 lett. c) dell'ACN del 28/04/2022
90	*Omissis*	Prot. n. 15262 del 26/09/2023	Art. 19 co. 2 lett. c) dell'ACN del 28/04/2022
91	*Omissis*	Prot. n. 15263 del 26/09/2023	Art. 19 co. 2 lett. c) dell'ACN del 28/04/2022
92	*Omissis*	Prot. n. 15264 del 26/09/2023	Art. 19 co. 2 lett. c) dell'ACN del 28/04/2022
93	*Omissis*	Prot. n. 15265 del 26/09/2023	Art. 19 co. 2 lett. c) dell'ACN del 28/04/2022
94	*Omissis*	Prot. n. 15266 del 26/09/2023	Art. 19 co. 2 lett. c) dell'ACN del 28/04/2022
95	*Omissis*	Prot. n. 15267 del 26/09/2023	Art. 19 co. 2 lett. c) dell'ACN del 28/04/2022
96	*Omissis*	Prot. n. 15268 del 26/09/2023	Art. 19 co. 2 lett. c) dell'ACN del 28/04/2022
97	*Omissis*	Prot. n. 15270 del 26/09/2023	Art. 19 co. 2 lett. c) dell'ACN del 28/04/2022
98	*Omissis*	Prot. n. 15271 del 26/09/2023	Art. 19 co. 2 lett. c) dell'ACN del 28/04/2022
99	*Omissis*	Prot. n. 15272 del 26/09/2023	Art. 19 co. 2 lett. c) dell'ACN del 28/04/2022
100	*Omissis*	Prot. n. 15273 del 26/09/2023	Art. 19 co. 2 lett. c) dell'ACN del 28/04/2022
101	*Omissis*	Prot. n. 15274 del 26/09/2023	Art. 19 co. 2 lett. c) dell'ACN del 28/04/2022
102	*Omissis*	Prot. n. 15276 del 26/09/2023	Art. 19 co. 2 lett. c) dell'ACN del 28/04/2022
103	*Omissis*	Prot. n. 15278 del 26/09/2023	Art. 19 co. 2 lett. c) dell'ACN del 28/04/2022
104	*Omissis*	Prot. n. 15279 del 26/09/2023	Art. 19 co. 2 lett. c) dell'ACN del 28/04/2022
105	*Omissis*	Prot. n. 15280 del 26/09/2023	Art. 19 co. 2 lett. c) dell'ACN del 28/04/2022
106	*Omissis*	Prot. n. 15281 del 26/09/2023	Art. 19 co. 2 lett. c) dell'ACN del 28/04/2022
107	*Omissis*	Prot. n. 15283 del 26/09/2023	Art. 19 co. 2 lett. c) dell'ACN del 28/04/2022
108	*Omissis*	Prot. n. 15284 del 26/09/2023	Art. 19 co. 2 lett. c) dell'ACN del 28/04/2022

109	*Omissis*	Prot. n. 15286 del 26/09/2023	Art. 19 co. 2 lett. c) dell'ACN del 28/04/2022
110	*Omissis*	Prot. n. 15287 del 26/09/2023	Art. 19 co. 2 lett. c) dell'ACN del 28/04/2022
111	*Omissis*	Prot. n. 15288 del 26/09/2023	Art. 19 co. 2 lett. c) dell'ACN del 28/04/2022
112	*Omissis*	Prot. n. 15290 del 26/09/2023	Art. 19 co. 2 lett. c) dell'ACN del 28/04/2022
113	*Omissis*	Prot. n. 15291 del 26/09/2023	Art. 19 co. 2 lett. c) dell'ACN del 28/04/2022
114	*Omissis*	Prot. n. 15292 del 26/09/2023	Art. 19 co. 2 lett. c) dell'ACN del 28/04/2022
115	*Omissis*	Prot. n. 15293 del 26/09/2023	Art. 19 co. 2 lett. c) dell'ACN del 28/04/2022
116	*Omissis*	Prot. n. 15294 del 26/09/2023	Art. 19 co. 2 lett. c) dell'ACN del 28/04/2022
117	*Omissis*	Prot. n. 15295 del 26/09/2023	Art. 19 co. 2 lett. c) dell'ACN del 28/04/2022
118	*Omissis*	Prot. n. 15296 del 26/09/2023	Art. 19 co. 2 lett. c) dell'ACN del 28/04/2022
119	*Omissis*	Prot. n. 15297 del 26/09/2023	Art. 19 co. 2 lett. c) dell'ACN del 28/04/2022
120	*Omissis*	Prot. n. 15299 del 26/09/2023	Art. 19 co. 2 lett. c) dell'ACN del 28/04/2022
121	*Omissis*	Prot. n. 15300 del 26/09/2023	Art. 19 co. 2 lett. c) dell'ACN del 28/04/2022
122	*Omissis*	Prot. n. 15301 del 26/09/2023	Art. 19 co. 2 lett. c) dell'ACN del 28/04/2022
123	*Omissis*	Prot. n. 15302 del 26/09/2023	Art. 19 co. 2 lett. c) dell'ACN del 28/04/2022
124	*Omissis*	Prot. n. 15303 del 26/09/2023	Art. 19 co. 2 lett. c) dell'ACN del 28/04/2022
125	*Omissis*	Prot. n. 15304 del 26/09/2023	Art. 19 co. 2 lett. c) dell'ACN del 28/04/2022
126	*Omissis*	Prot n. 18251 del 17/11/2023	Art. 19 co. 2 lett. c) dell'ACN del 28/04/2022

ARESS PUGLIA - AGENZIA REGIONALE PER LA SALUTE ED IL SOCIALE

AVVISO PUBBLICO PER LA FORMAZIONE DI UN ELENCO REGIONALE DI ESPERTI PER LE FINALITA' RICHIAMATE DALL'ART. 3, COMMA 5, DEL DM SALUTE 30 GENNAIO 2023, DA CONVOCARE PER SPECIFICHE CONSULENZE NEI CASI DI VALUTAZIONI INERENTI AD AREE NON COPERTE DAI COMPONENTI DEL COMITATO ETICO TERRITORIALE (CET) DELLA REGIONE PUGLIA ISTITUITO PRESSO L'AOU CONSORZIALE POLICLINICO DI BARI (Deliberazione n. 258 del 14 novembre 2023).

In esecuzione della D.G.R. n. 712 del 22/05/2023 che qui si intende integralmente richiamata, l'Agenzia Regionale per la Salute ed il Sociale della Regione Puglia, d'ora in poi solo AReSS Puglia, in persona del Commissario Straordinario *pro tempore*,

RENDE NOTO CHE

intende procedere ad istituire un elenco di persone fisiche interessate a collaborare per specifiche consulenze nei casi di valutazioni inerenti ad aree non coperte dai componenti nominati del comitato etico territoriale (CET) della Regione Puglia, così come richiamato dall'art. 3, comma 5, del DM Salute del 30/01/2023.

La formazione dell'elenco di esperti oggetto della presente manifestazione di interesse non prevede la predisposizione di graduatorie e l'inserimento della candidatura nella stessa non comporta alcun diritto da parte dei soggetti aspiranti ad ottenere il conferimento di incarichi.

Il conferimento dell'incarico avverrà a seconda delle eventuali necessità ed esigenze connesse con le valutazioni a cui dovesse essere chiamato il comitato etico territoriale (CET) della Regione Puglia istituito, ai sensi del DM Salute del 26 gennaio 2023, presso l'AOU Consorziale Policlinico di Bari, in rapporto alle specifiche competenze dei soggetti candidati e alle disponibilità ad accettare l'incarico.

La partecipazione degli Esperti esterni ai lavori del Comitato Etico Territoriale è sempre a titolo gratuito ed in nessun caso potrà essere previsto rimborso spese.

I criteri di ammissione all'Elenco di Esperti saranno fondati sulla valutazione approfondita dei curricula acquisiti mediante il presente bando. Saranno esperite anche valutazioni in ordine all'opportunità e/o compatibilità di conferimento della nomina in rapporto alla professione esercitata.

ART. 1 - OGGETTO E AREE DI INTERESSE DELLE ATTIVITA'

Il soggetto candidato potrà proporre l'istanza di ammissione all'Elenco Esperti CET riconducibile ad uno dei profili professionali come di seguito articolato:

a. **CLINICO ESPERTO IN MATERIA DI SPERIMENTAZIONE CLINICA <u>IN POSSESSO DI QUALUNQUE DIPLOMA DI SCUOLA DI SPECIALIZZAZIONE DI AREA MEDICO-CHIRUGICA E SANITARIA</u>**. I professionisti candidati per questo profilo svilupperanno un elenco di Clinici di tutte le specialità di cui il CET potrà disporre, in base alla valutazione a cui sarà chiamato, per colmare i bisogni di competenza specialistica complementari a quella dei Clinici componenti interni del CET.

<u>Requisiti di accesso obbligatori:</u>

- Diploma di Laurea in Medicina e Chirurgia o Odontoiatria;
- Iscrizione all'albo professionale da almeno 5 anni;
- Diploma di QUALUNQUE Specializzazione di Area medico-chirurgica e sanitaria da almeno 5 anni; qualora il candidato sia in possesso di più diplomi di specializzazione è possibile candidarsi per un solo profilo professionale, ossìa quello relativo all'attività clinica prevalente; tale requisito non si applica ai laureati in Odontoiatria e Protesi Dentaria e a i laureati in Medicina e Chirurgia abilitati all'esercizio

della professione di Odontoiatra, ai sensi del D.L. 34/2023 convertito in Legge n. 56 del 26/05/2023[1];
- Documentata esperienza nell'esercizio dell'attività nell'ambito della materia di specializzazione per la quale si intende candidarsi al presente bando.

Requisiti ulteriori (obbligatorio il possesso di almeno DUE dei seguenti requisiti):
- Almeno 1 pubblicazione come primo o ultimo nome in rivista scientifica indicizzata su studi clinici condotti;
- Partecipazione alla stesura di linee guida inerenti alla ricerca clinica;
- Conduzione di studi clinici su farmaco o su dispositivo medico come promotore o coordinatore o Principal Investigator (PI);
- Partecipazione a steering committees (sia profit che non profit);
- Partecipazione a corsi Good Clinical Practice (GCP) negli ultimi 5 anni;
- Partecipazione a corsi di aggiornamento che riguardano la sperimentazione clinica negli ultimi 5 anni;
- Precedente partecipazione ad un Comitato Etico.

b. PSICOLOGO CLINICO. I professionisti candidati per questo profilo potranno essere coinvolti nelle attività del CET per contribuire alla valutazione di studi che contemplino aspetti di psicodiagnostica; che prevedano la misurazione di Patients Reported Outcomes (PROMS) per la verifica del grado benessere, la qualità della vita e lo stato di salute percepiti dai partecipanti; o quando il CET fosse chiamato a svolgere le funzioni consultive in materia di suicidio medicalmente assistito.

Requisiti di accesso obbligatori:
- Diploma di Laurea Magistrale in Psicologia;
- Iscrizione all'Albo Professionale da almeno 5 anni;
- Diploma di Scuola di Specializzazione in Psicoterapia OPPURE Master di II Livello in Psicologia Clinica o Ospedaliera OPPURE Dottorato di ricerca in ambito Clinico o Ospedaliero;
- Documentata esperienza nell'esercizio dell'attività nell'ambito della psicologia clinica o ospedaliera.

Requisiti ulteriori (obbligatorio il possesso di almeno UNO dei seguenti requisiti):
- Almeno 1 pubblicazione nell'ambito della psicologia clinica o ospedaliera come primo o ultimo nome in rivista scientifica indicizzata;
- Partecipazione a corsi di Bioetica;
- Partecipazione a corsi Good Clinical Practice (GCP) negli ultimi 5 anni;
- Partecipazione a corsi di aggiornamento che riguardano la sperimentazione clinica negli ultimi 5 anni;
- Precedente partecipazione ad un Comitato Etico.

c. ECONOMISTA ESPERTO DI ECONOMIA SANITARIA. I professionisti candidati per questo profilo potranno contribuire alla valutazione di studi che prevedano la misurazione di end-point di sostenibilità e costo-efficacia di farmaci, dispositivi o tecniche chirurgiche.

Requisiti di accesso obbligatori:
- Diploma di laurea magistrale in materie economiche;
- Documentata esperienza nello specifico ambito di economia sanitaria.

Requisiti ulteriori (è obbligatorio il possesso di almeno UNO dei seguenti requisiti):
- Almeno 1 pubblicazione nell'ambito della materia come primo o ultimo nome in rivista scientifica indicizzata;

[1] *D.L. 34/2023 convertito in Legge n. 56 del 26/05/2023 (Art. 15-ter Disposizioni in materia di accesso a concorsi pubblici per dirigente medico odontoiatra e alle funzioni di specialista odontoiatra ambulatoriale del Servizio sanitario nazionale nonchè di attività di medicina estetica).*

- Precedente partecipazione ad un Comitato Etico.

All'interno dell'Elenco Esperti CET, le candidature vengono distinte in sezioni a seconda del profilo professionale selezionato al momento dell'invio della candidatura.

ART. 2 – DISPOSIZIONI GENERALI

Le domande pervenute nei termini stabiliti e presentate secondo le modalità descritte nel presente avviso saranno esaminate da apposita commissione all'uopo costituita ai fini dell'ammissibilità ed iscrizione nell'Elenco di Esperti CET.

Le domande ammesse formeranno l'Elenco Esperti, costituito da 3 sezioni, a seconda del profilo professionale indicato al momento di presentazione della domanda; per il profilo a) l'elenco degli ammessi sarà ulteriormente suddiviso in sottosezioni sulla base della specializzazione medico-chirurgica indicata.

I nominativi dei soggetti ammessi, salvo cause di esclusione rivenienti dalla mancanza dei requisiti di idoneità di cui al successivo Art.3, verranno inseriti all'interno delle sezioni in ordine alfabetico senza attribuzione di punteggi; pertanto, non è prevista la formazione di graduatorie.

L'elenco completo dei nominativi iscritti nell'elenco sarà approvato con Deliberazione del Direttore Generale e sarà reso pubblico con la pubblicazione sul sito web istituzionale dell'Agenzia. Gli interessati potranno richiedere notizie e chiarimenti inerenti al presente avviso alla Pec dell'Area Valutazione e Ricerca (htaericerca.aress@ pec.rupar.puglia.it).

L'Elenco degli Esperti per attività di consulenza esterna al CET avrà validità di 36 (trentasei) mesi dalla data di pubblicazione del provvedimento di cui sopra.

Al fine di garantire la piena operatività dei nuovi organismi, secondo quanto previsto dall'art. 3, comma 2, del D.M. 26 gennaio 2023, **saranno valutate solo le candidature pervenute entro il termine perentorio di 30 giorni dalla data di pubblicazione del presente avviso sul BURP della Regione Puglia; le domande che perverranno successivamente a tale data saranno valutate con cadenza annuale, aggiornando i suddetti elenchi di disponibilità.** Tali elenchi saranno recepiti e resi pubblici con provvedimento del Direttore Generale e da essi si potrà attingere per eventuali nuove nomine o sostituzioni.

E' facoltà dei soggetti già inclusi nell'Elenco degli Esperti ripresentare la propria candidatura onde consentire l'aggiornamento delle competenze acquisite.

Si precisa ulteriormente che lo scopo del presente bando, indetto per la formazione di un Elenco di Esperti per attività di consulenza esterna al CET, è di raccogliere la manifestazione di interesse da parte di soggetti eventualmente interessati a prestare la propria attività a favore del CET di Regione Puglia **senza compensi e senza la maturazione di un diritto alla chiamata per la realizzazione delle attività oggetto del presente avviso**.

ART. 3 - SOGGETTI AMMESSI A PRESENTARE LA DOMANDA E MODALITÀ' DI PRESENTAZIONE

Ai fini della presentazione della domanda di iscrizione nell'Elenco degli Esperti di cui al presente avviso, i soggetti candidati dovranno possedere i seguenti requisiti alla data di presentazione della domanda:

- essere in possesso della cittadinanza italiana o di uno degli Stati membri dell'Unione europea;
- godere dei diritti civili e politici;
- non aver riportato condanne penali e non essere destinatario di provvedimenti che riguardano l'applicazione di misure di prevenzione, di decisioni civili e di provvedimenti amministrativi iscritti nel casellario giudiziale;

- non essere stato destituito o dispensato dall'impiego presso una pubblica amministrazione e di non essere stato dichiarato decaduto da altro impiego pubblico per averlo conseguito mediante produzione di documenti falsi o viziati da invalidità insanabile;
- non essere, né essere stato in passato, sottoposto a procedimenti penali;
- possesso di Laurea vecchio ordinamento o nuovo ordinamento specialistica/magistrale e degli altri titoli idonei per le figure richieste così come declinate all'art.1 del presente Bando;
- possesso di una documentata conoscenza ed esperienza nelle sperimentazioni cliniche dei medicinali e dei dispositivi medici e nelle altre materie di competenza del Comitato Etico così come declinate, per ciascun profilo richiesto, all'art. 1 del presente Bando;
- conoscenza di base nell'utilizzo di piattaforme web e dei programmi di uso comune di videoscrittura e calcolo (pacchetto Office o analoghi);
- buona conoscenza della lingua inglese.

Non possono partecipare al presente avviso i soggetti che:

- abbiano avuto negli ultimi 5 anni interessi diretti[2] e/o indiretti presso Società e/o Aziende (ovvero società controllanti o controllate, consociate o sussidiarie) che sviluppano, producono o commercializzano prodotti farmaceutici, dispositivi medici, biologici, chimici e dietetici;
- siano o siano stati sottoposti a misure restrittive della libertà personale o di prevenzione.

Tutte le informazioni concernenti il contenuto del curriculum vitae, i titoli e gli altri requisiti prescritti dal presente avviso e dichiarati dagli interessati, dovranno essere dimostrati, su richiesta dell'Amministrazione, mediante produzione di adeguata documentazione.

Nella domanda l'interessato dovrà attestare, a pena di esclusione e nella consapevolezza della responsabilità civile e penale derivante da dichiarazioni mendaci, l'inesistenza di cause di incompatibilità rispetto all'eventuale incarico da ricoprire.

La domanda di candidatura dovrà essere presentata **esclusivamente attraverso il modulo Google form compilabile tramite PC, *tablet* e *smartphone* all'indirizzo https://forms.gle/BzLnt8imh2W3k8WA7.**

Al termine della procedura di compilazione della domanda mediante il predetto form, il candidato riceverà una mail, all'indirizzo indicato nell'istanza, contenente il pdf della domanda di partecipazione.

Il pdf della domanda di partecipazione, così generato, dovrà essere firmato esclusivamente con firma digitale, pena esclusione, e dovrà essere trasmesso esclusivamente attraverso il link riportato nella mail ricevuta **dal candidato unitamente alla documentazione di i seguito riportata:**

A. **Curriculum Vitae professionale datato, sottoscritto necessariamente con firma digitale ed elaborato in conformità al formato europeo, pena l'esclusione**. Nel CV, redatto ai sensi del DPR 445/2000, devono essere indicati chiaramente i titoli e le pregresse esperienze lavorative e professionali e contenere l'autorizzazione al trattamento dei dati in conformità alla normativa vigente;

B. Copia del documento di identità in corso di validità**;**

C. Ogni altra documentazione che il candidato ritenga utile**.**

Al completamento della procedura sopra descritta, il candidato riceverà a mezzo mail la ricevuta della trasmissione della domanda attestante la data e l'ora dell'invio.

La domanda dovrà essere trasmessa **entro e non oltre le ore 23:59 del trentesimo giorno successivo alla**

[2] *l'espressione "interessi diretti" si intende che il soggetto abbia in essere o abbia svolto negli ultimi 5 anni: o rapporto di lavoro o consulenza strategica o ruolo esecutivo o ruolo guida nello sviluppo di un prodotto.*

data di pubblicazione del presente avviso sul BURP della Regione Puglia.

Si fa inoltre presente che l'Avviso sarà consultabile anche sul sito web di AReSS Puglia www.aress.puglia.it.

Le domande pervenute in data successiva saranno valutate alla successiva cadenza annuale per l'aggiornamento dell'Elenco Esperti.

Non verranno prese in considerazione in nessun caso le candidature incomplete o pervenute attraverso l'utilizzo di canali diversi dal Google form sopra indicato o che non rechino la firma digitale sulla domanda di partecipazione o sul CV.

ART. 4 - CAUSE DI ESCLUSIONE

Saranno dichiarate inammissibili le domande:

- prive dei requisiti richiesti per ciascun profilo, di cui agliart.1 e 3 del presente Bando;
- prive dei seguenti documenti: istanza di ammissione contenente la dichiarazione di inesistenza di cause di incompatibilità rispetto all'eventuale incarico da ricoprire e firmata digitalmente, CV firmato digitalmente e copia del documento di identità in corso di validità;
- pervenute attraverso l'utilizzo di canali diversi dal Google form sopra indicato.

L'istruttoria per l'ammissibilità delle istanze ai fini esclusivi dell'inserimento nell'elenco esperti, verrà effettuata sulla base della documentazione trasmessa da parte del Servizio Risorse Umane dell'AReSS.

ART. 5 - CONFERIMENTO E FORMALIZZAZIONE DELL'INCARICO

Ai soggetti candidati al presente avviso inclusi negli elenchi di cui all'Art. 2 sarà conferito incarico nel caso in cui, in rapporto alle effettive necessità di valutazione, non sarà possibile farvi fronte con i componenti designati del Comitato Etico Territoriale della Regione.

Gli incarichi saranno conferiti direttamente dal CET secondo le modalità che risulteranno più in linea con elementi di efficienza, efficacia ed economicità dell'azione amministrativa, da adottarsi a cura dell'Ente sede del CET. Ogni comunicazione relativa agli incarichi sarà effettuata all'indirizzo PEC del candidato indicato nella domanda di partecipazione.

L'eventuale mancata selezione del candidato nell'ambito di una valutazione specifica non esclude la possibilità di essere selezionati per successive necessità entro i termini temporali di validità dell'Elenco.

Il Commissario Straordinario
dott. Giovanni Gorgoni

ARPA PUGLIA - AGENZIA REGIONALE PER LA PREVENZIONE E LA PROTEZIONE DELL'AMBIENTE

Concorso pubblico, per titoli ed esami, per il reclutamento a tempo pieno ed indeterminato di n. 2 unità di personale - profilo di Collaboratore Tecnico Professionale (cat. D) - Architetto. GRADUATORIA.

IL DIRETTORE GENERALE

rende noto che con deliberazione n. 623 del 31.10.2023 è stata approvata la seguente graduatoria del concorso pubblico, per titoli ed esami, per il reclutamento a tempo pieno e indeterminato di n. 2 unità di personale – profilo di Collaboratore Tecnico Professionale (cat.D) – Architetto:

N.	CANDIDATO	Totale	Voto Prova scritta	Voto Prova orale	ACCERTAMENTO CONOSCENZA LINGUA INGLESE	ACCERTAMENTO USO APPARECCHIATURE E APPLICAZIONI INFORMATICHE	TITOLI
1	**LATERZA SILVIA**	66,637/100	28/30	28/30	IDONEA	IDONEA	10,637/40
2	**MASSARI MARCO ALDO**	58,498/100	28/30	26/30	IDONEO	IDONEO	4,498/40
3	**FICARELLA DAVIDE**	45,820/100	23/30	21/30	IDONEO	IDONEO	1,820/40

IL DIRETTORE GENERALE
(Avv. Vito BRUNO)

ARPA PUGLIA - AGENZIA REGIONALE PER LA PREVENZIONE E LA PROTEZIONE DELL'AMBIENTE

Concorso pubblico, per titoli ed esami, per il reclutamento a tempo pieno ed indeterminato di n. 1 unità di personale - profilo di Collaboratore Tecnico Professionale (cat. D) - Ingegnere Elettrico. GRADUATORIA.

IL DIRETTORE GENERALE

rende noto che con deliberazione n. 624 del 31.10.2023 è stata approvata la seguente graduatoria del concorso pubblico, per titoli ed esami, per il reclutamento a tempo pieno e indeterminato di n. 1 unità di personale – profilo di Collaboratore Tecnico Professionale (cat. D) – Ingegnere Elettrico:

N.	CANDIDATO	Totale	Voto Prova scritta	Voto Prova orale	ACCERTAMENTO CONOSCENZA LINGUA INGLESE	ACCERTAMENTO USO APPARECCHIATURE E APPLICAZIONI INFORMATICHE	TITOLI
1	**CASULLI MATTEO**	56,577/100	21/30	26/30	IDONEO	IDONEO	9,577/40
2	**CANNELLA ANTONIO**	51,350/100	24/30	24/30	IDONEO	IDONEO	3,350/40

IL DIRETTORE GENERALE
(Avv. Vito BRUNO)

ARPA PUGLIA - AGENZIA REGIONALE PER LA PREVENZIONE E LA PROTEZIONE DELL'AMBIENTE

Concorso pubblico, per titoli ed esami, per il reclutamento a tempo pieno ed indeterminato di n. 1 unità di personale - profilo di Collaboratore tecnico Professionale (cat. D) - Matematica ovvero Statistica applicata ovvero Statistica. GRADUATORIA.

IL DIRETTORE GENERALE

rende noto che con deliberazione n. 620 del 31.10.2023 è stata approvata la seguente graduatoria del concorso pubblico, per titoli ed esami, per il reclutamento a tempo pieno e indeterminato di n. 1 unità di personale – profilo di Collaboratore tecnico Professionale (cat. D) – Matematica ovvero Statistica applicata ovvero Statistica:

N.	CANDIDATO	Totale	Voto Prova scritta	Voto Prova orale	ACCERTAMENTO CONOSCENZA LINGUA INGLESE	ACCERTAMENTO USO APPARECCHIATURE E APPLICAZIONI INFORMATICHE	TITOLI
1	**NOVEMBRE GIANLUCA**	57,300/100	23,00/30	23,00/30	IDONEO	IDONEO	11,30/40

IL DIRETTORE GENERALE

(Avv. Vito BRUNO)

ASL BR

AVVISO PUBBLICO, PER SOLI TITOLI, PER IL CONFERIMENTO DI INCARICHI A TEMPO DETERMINATO E/O SUPPLENZA DI DIRIGENTE MEDICO DISCIPLINA DI RADIODIAGNOSTICA.

In esecuzione della deliberazione D.G. n. _2801_ del _17/11/2023_ è indetto Avviso Pubblico, per soli titoli, per il conferimento di **INCARICHI A TEMPO DETERMINATO/SUPPLENZA DI DIRIGENTE MEDICO DISCIPLINA DI RADIODIAGNOSTICA.**

Ai sensi dell'art.7 del Decreto Leg.vo 30.03.2001, n.165 e successive modificazioni ed integrazioni è garantita parità e pari opportunità tra uomini e donne per l'accesso al lavoro ed il trattamento sul lavoro. Si applica, inoltre, quanto previsto dall'art.27, comma 6, del Decreto Leg.vo 11.04.2006, n.198.

Trattamento economico

Il trattamento economico è quello previsto dal vigente C.C.N.L. dell'Area della Dirigenza Sanitaria.

1) - REQUISITI GENERALI DI AMMISSIONE

A) ai sensi dell'art. 38 del D.Lgs. n. 165/01 e s.m.i.:

Cittadinanza Italiana, salve le equiparazioni stabilite dalle leggi vigenti;

ovvero

cittadinanza di uno degli Stati Membri dell'Unione Europea ed i loro familiari, non aventi la cittadinanza di uno Stato membro, che siano titolari del diritto di soggiorno o del diritto di soggiorno permanente ex art. 7, comma 1, lett. a) della Legge n. 97/2013;

ovvero

cittadini di Paesi Terzi che siano titolari del permesso di soggiorno CE per soggiornanti di lungo periodo o che siano titolari dello status di rifugiato ovvero dello status di protezione sussidiaria ex art. 7, comma 1, lett. b) della Legge n. 97/2013;

I cittadini degli Stati membri dell'Unione Europea devono possedere i seguenti requisiti ai sensi del D.P.C.M. 7.02.1994 n. 174:

- godere dei diritti civili e politici anche negli Stati di appartenenza o provenienza;
- essere in possesso, fatta eccezione della titolarità della cittadinanza italiana, di tutti gli altri requisiti previsti per i cittadini della Repubblica;
- avere adeguata conoscenza della lingua italiana.

B) idoneità fisica all'impiego:

- l'accertamento della idoneità alla mansione specifica, ai sensi del D.Lgs. n. 81/2008 e s.m.i., con l'osservanza delle norme in tema di categorie protette, è effettuato dal Medico Competente di quest'Azienda Sanitaria prima dell'immissione in servizio;

C) essere in regola con le leggi sugli obblighi militari.

D) non essere stato destituito o dispensato dall'impiego presso una pubblica amministrazione per persistente insufficiente rendimento ovvero di non essere stato dichiarato decaduto da altro impiego presso una pubblica amministrazione ai sensi della normativa contrattuale, per aver conseguito l'impiego mediante la produzione di documenti falsi o viziati da invalidità non sanabile ai sensi dell'art. 127, 1° comma, lettera d) del D.P.R. n. 3 del 10.01.1957;

E) **non essere stato destituito o dispensato** dall' impiego presso pubbliche amministrazioni **o licenziato da precedente impiego** presso pubbliche amministrazioni a seguito di procedimento disciplinare.

F) non aver riportato condanne penali anche di primo grado e non avere in corso procedimenti penali relativi a reati contro la pubblica amministrazione o che si riferiscano al profilo oggetto dell'avviso

2) - REQUISITI SPECIFICI DI AMMISSIONE

A. laurea in medicina e chirurgia;
B. specializzazione nella disciplina oggetto dell'avviso o in disciplina equipollente. Il personale in servizio di ruolo presso altre Aziende Sanitarie o Ospedaliere alla data dell' 01.02.1998 è esentato dal requisito della

specializzazione nella disciplina relativa al posto di ruolo già ricoperto alla predetta data;

C. ai sensi e per gli effetti dell'art. 2-bis del D.L. 17 marzo 2020 n. 18, convertito in legge con modificazioni dalla Legge 24 aprile 2020, n. 27, possono essere conferiti incarichi di lavoro subordinato a tempo determinato e parziale a medici specializzandi, iscritti regolarmente all'ultimo anno e al penultimo anno di corso della scuola di specializzazione;

D. iscrizione all'albo dell'ordine dei medici chirurghi con dichiarazione sostitutiva contenente tutti gli elementi identificativi (sede dell'ordine, nr. iscrizione e decorrenza). L'iscrizione al corrispondente albo professionale di uno dei Paesi dell'Unione Europea consente la partecipazione ai concorsi, fermo restando l'obbligo dell'iscrizione all'albo in Italia prima dell'assunzione in servizio.

Il difetto di uno solo dei requisiti prescritti comporta la non ammissione all'avviso.

Art. 3) - MODALITÀ DI COMPILAZIONE E TERMINE PER LA PRESENTAZIONE DELLE DOMANDE

Le domande di partecipazione all'Avviso, redatte su carta semplice, indirizzate al DIRETTORE GENERALE ASL BR – VIA NAPOLI 8 - 72100 BRINDISI, **devono essere inoltrate, pena esclusione, entro il 20° giorno successivo a quello della data di pubblicazione del bando nel Bollettino Ufficiale della Regione Puglia a mezzo posta elettronica certificata al seguente indirizzo: protocollo.asl.brindisi@pec.rupar.puglia.it**

La validità dell'istanza è subordinata all'utilizzo da parte del candidato di una casella di posta elettronica certificata (PEC) esclusivamente personale e che la stessa consenta l'identificazione personale dal sistema informatico attraverso le credenziali di accesso, **pena esclusione**; non sarà pertanto ritenuta ammissibile la domanda inviata da casella di posta elettronica semplice/ordinaria.

L'invio deve avvenire in un'unica spedizione, (non superiore a 20MB), devono essere utilizzati formati statici e non direttamente modificabili, preferibilmente .pdf e .tif. e deve contenere i seguenti allegati:

- domanda;
- elenco dei documenti;
- cartella con tutta la documentazione;
- copia fotostatica di documento riconoscimento in corso di validità.

La validità della trasmissione e ricezione del messaggio di posta elettronica certificata è attestata, rispettivamente, dalla ricevuta di accettazione e dalla ricevuta di avvenuta consegna. **La ricevuta di consegna viene inviata automaticamente dal gestore PEC**.

Nel caso di invio dell'istanza tramite posta certificata, i documenti per i quali sia prevista, in ambito tradizionale, la sottoscrizione devono, a loro volta, essere sottoscritti dal candidato.

Le istanze e le dichiarazioni inviate per via telematica sono valide se effettuate secondo quanto previsto dal D.Lgs n. 235/2010 (Codice dell'amministrazione digitale), anche se indirizzata alla P.E.C. del protocollo Aziendale.

E' esclusa ogni altra forma di presentazione o di trasmissione, pena la non ammissione.

Il termine per la presentazione della domanda, ove cada in giorno festivo, sarà prorogato di diritto al giorno seguente non festivo.

L'eventuale riserva di invio successivo di documenti o titoli è priva di effetti e i documenti o i titoli, inviati successivamente alla scadenza del termine, non saranno presi in considerazione.

L'Azienda non assume responsabilità per la dispersione di comunicazioni dipendenti da inesatte indicazioni del recapito da parte del concorrente, né per eventuali disguidi postali e/o derivanti dal mancato funzionamento della posta certificata o comunque imputabili a fatto di terzi a caso fortuito o forza maggiore che comportino il ritardo nella presentazione della domanda rispetto ai termini previsti nel presente bando.

Le istanze già pervenute o che perverranno prima della pubblicazione del presente bando sul Bollettino ufficiale della Regione Puglia non saranno prese in considerazione e saranno archiviate senza alcuna comunicazione ulteriore agli interessati, in quanto il presente bando costituisce a tutti gli effetti notifica nei confronti degli interessati.

Nella domanda gli aspiranti devono indicare:

a) cognome e nome;
b) luogo e data di nascita;

c) codice fiscale;
d) residenza;
e) l'indirizzo di posta elettronica certificata personale (Pec) presso il quale deve, a tutti gli effetti, essere fatta ogni necessaria comunicazione inerente l'avviso;
f) il possesso della cittadinanza italiana o equiparata o di uno dei Paesi dell'Unione Europea ovvero di altra cittadinanza e del requisito utile alla Partecipazione alla Selezione tra quelli indicati dall'art. 38 del D.Lgs. n. 165/2001 e s.m.i.;
g) il Comune di iscrizione nelle liste elettorali, ovvero i motivi della non iscrizione o della cancellazione dalle liste medesime. I candidati di cittadinanza diversa da quella italiana devono dichiarare di godere dei diritti civili e politici nello stato di appartenenza, ovvero i motivi che ne impediscono o limitano il godimento;
h) di **non aver riportato condanne penali anche di primo grado e non avere in corso procedimenti penali relativi a reati contro la pubblica amministrazione** o che si riferiscano al profilo oggetto dell'avviso;
i) non essere stato destituito o dispensato dall'impiego presso una pubblica amministrazione per persistente insufficiente rendimento ovvero di non essere stato dichiarato decaduto da altro impiego presso una pubblica amministrazione ai sensi della normativa contrattuale, per aver conseguito l'impiego mediante la produzione di documenti falsi o viziati da invalidità non sanabile ai sensi dell'art. 127, 1° comma, lettera d) del D.P.R. n. 3 del 10.01.1957;
j) non essere stato destituito o dispensato dall' impiego presso pubbliche amministrazioni o licenziato da precedente impiego presso pubbliche amministrazioni a seguito di procedimento disciplinare;
k) diploma di Laurea in Medicina e Chirurgia;
l) diploma di specializzazione nella disciplina oggetto dell'avviso o disciplina equipollente o affine; ovvero essere iscritto all'ultimo o penultimo anno della Scuola di Specializzazione nella specifica disciplina oggetto dell'avviso;
m) iscrizione all'Albo dell'Ordine professionale dei medici-chirurghi;
n) la posizione nei riguardi degli obblighi militari per i soggetti nati entro il 1985;
o) gli eventuali servizi prestati presso Pubbliche Amministrazioni con l'indicazione del profilo professionale e le cause di risoluzione dei precedenti rapporti di pubblico impiego (tale dichiarazione deve essere resa anche se negativa, in tal caso il candidato deve dichiarare di non aver mai prestato servizio presso Pubbliche Amministrazioni);
p) i titoli che danno diritto di precedenza o preferenza alla nomina a parità di merito e di titoli indicati dall'art. 5 del D.P.R. n. 487/94 e dall'art. 2 comma 9 della Legge n. 191/98;
q) di aver preso visione del presente bando di avviso pubblico e di accettare senza riserve ogni prescrizione e precisazione del bando di avviso;
r) di aver letto e compreso l'informativa sul trattamento dei dati personali riportata nel presente bando;
s) di autorizzare la pubblicazione del proprio nominativo sul sito internet dell'ASL di Brindisi per tutte le comunicazioni inerenti l'avviso pubblico;

L'aspirante dovrà, inoltre, indicare obbligatoriamente, <u>pena esclusione,</u> l'indirizzo di posta elettronica certificata personale (Pec) presso il quale deve, ad ogni effetto, essergli fatta pervenire ogni comunicazione inerente l'avviso Pubblico ed alle convocazioni per il conferimento di incarichi.

Per le finalità connesse e consequenziali al procedimento di cui trattasi, il candidato deve, altresì, esprimere il proprio consenso al trattamento dei dati personali contenuti nella domanda e nei documenti, ai sensi del Decreto Legislativo 30.6.2003 n.196.

<u>Documenti da allegare alla domanda</u>

Alla domanda i candidati devono allegare :

1) idonea certificazione attestante il possesso del requisiti specifici di cui al sopraindicato punto 2);
2) tutte le certificazioni relative ai titoli che ritengano opportuno presentare agli effetti della valutazione di merito, ivi compreso un curriculum formativo e professionale, datato e firmato.

Le pubblicazioni devono essere prodotte in copia ai fini della valutazione.

Nella certificazione relativa ai servizi deve essere attestato se ricorrano o meno le condizioni di cui all'ultimo comma dell'art.46 del D.P.R. 20.12.1979 n.761, in presenza delle quali il punteggio di anzianità deve essere

ridotto. In caso positivo, l'attestazione deve precisare la misura della riduzione del punteggio ;
3) elenco, in carta semplice, dei documenti e dei titoli presentati.

Dichiarazioni sostitutive

Qualora il candidato intenda avvalersi dell'autocertificazione di cui al D.P.R 445/2000, le dichiarazioni sostitutive di certificazione (art.46) e le dichiarazioni sostitutive di atto di notorietà (art.47) devono contenere la clausola specifica che il candidato è consapevole che, in caso di falsità o dichiarazioni mendaci, lo stesso incorre nelle sanzioni penali di cui all'art. 76 D.P.R. 445/2000, oltre alla decadenza dai benefici conseguiti grazie al provvedimento emanato in base alle dichiarazioni non veritiere di cui al precedente art.75. L'Azienda Sanitaria Locale si riserva la facoltà di verificare la veridicità delle dichiarazioni sostitutive rese dal candidato, con le modalità e nei termini previsti dalle vigenti disposizioni.

La sottoscrizione delle dichiarazioni sostitutive presentate contestualmente alla domanda o richiamate dalla stessa deve essere accompagnata da fotocopia non autenticata di documento di riconoscimento del sottoscritto. In caso contrario la sottoscrizione deve essere effettuata dall'interessato in presenza del dipendente dell'Area Gestione del Personale di questa Azienda addetto a tale compito. Si precisa comunque che in caso di dichiarazione sostitutiva, relativa ai requisiti di ammissione e/o titoli che possono dar luogo anche a valutazione, l'interessato è tenuto a specificare con esattezza tutti gli elementi ed i dati necessari a determinare il possesso dei requisiti e/o la valutabilità della dichiarazione ai fini della graduatoria. La mancanza anche parziale di tali elementi preclude alla possibilità di procedere alla relativa valutazione.

In particolare, per eventuali servizi prestati presso Pubbliche Amministrazioni, l'interessato è tenuto a specificare : esatta denominazione ed indirizzo delle stesse ; se trattasi di servizio a tempo indeterminato o determinato o a convenzione con l'indicazione dell'impegno orario; posizione funzionale e disciplina d'inquadramento; se trattasi di rapporto di lavoro a tempo pieno o parziale ; periodo del servizio con precisazione di eventuali interruzioni del rapporto di impiego e loro motivo, posizione in ordine al disposto di cui all'art.46 del D.P.R. 761/79.

Per l'autenticazione delle copie si richiede quanto previsto dall'art.18 del D.P.R. 445/2000.

Art. 4) - ESCLUSIONE DALL'AVVISO

Costituiscono motivo di esclusione:

a) il mancato possesso di uno o più requisiti sia generali che specifici richiesti per l'ammissione;
b) trasmissione della domanda non con PEC;
c) la mancata sottoscrizione della domanda;
d) mancata fotocopia del documento di identità in corso di validità;
e) la mancata indicazione dell'indirizzo di posta elettronica certificata personale (Pec);
f) la presentazione di autocertificazioni relative al possesso dei requisiti, generali e specifici, di ammissione all'Avviso, rese in termini difformi da quanto disposto dalla normativa vigente in materia, da cui non si evince il possesso dei requisiti medesimi;
g) l'inoltro della domanda di partecipazione all'Avviso prima del giorno successivo a quello della data di pubblicazione del bando nel Bollettino Ufficiale della Regione Puglia o oltre il termine di scadenza del bando;
h) essere stato dispensato, destituito o licenziato da una pubblica amministrazione;
i) la omessa dichiarazione non altrimenti rilevabile, resa mediante autocertificazione ai sensi del D.P.R. n.445/00, contestuale e/o allegata all'istanza di ammissione, del possesso di uno solo dei requisiti generali e specifici di ammissione prescritti dal presente bando;
j) titolarità di rapporto di impiego a tempo indeterminato con questa A.S.L. nella medesima posizione funzionale e disciplina oggetto dell'Avviso.

Art. 5) - CRITERI DI VALUTAZIONE TITOLI

I punti per valutazione dei titoli (punti 20), valutati ai sensi del D.P.R. 10 dicembre 1997 n. 483, sono così ripartiti:

- titoli di carriera massimo punti 10

- titoli accademici e di studio massimo punti 3
- pubblicazioni e titoli scientifici massimo punti 3
- curriculum formativo/professionale massimo punti 4

Art. 6) - FORMAZIONE GRADUATORIA FINALE

La graduatoria finale è formata secondo l'ordine dei punteggi riportati da ciascun candidato, con l'osservanza, a parità di punti, delle preferenze previste dall'art. 5 del DPR n. 487/94 e ss.mm. ed ii. La graduatoria è approvata con provvedimento del Direttore Generale e sarà pubblicata sul sito ufficiale dell'ASL BR e sarà utilizzata con le modalità e nei limiti temporali imposti dalle leggi vigenti in materia.

Tutte le comunicazioni e/o notificazioni relative all'utilizzazione della graduatoria, anche per il conferimento di eventuali incarichi, verranno fatte esclusivamente a mezzo Posta Elettronica Certificata (PEC).
L'ASL BR non assume alcuna responsabilità per mancate comunicazioni e/o notificazioni dipendenti da inesatta indicazione dell'indirizzo di Posta Elettronica Certificata personale del candidato o dalla mancata o tardiva comunicazione dell'indirizzo di Posta Elettronica Certificata personale del candidato indicato nella domanda di partecipazione, o comunque per eventi imputabili a fatti di terzi, a caso fortuito o forza maggiore.

Art. 7) – INFORMATIVA SUL TRATTAMENTO DEI DATI PERSONALI

Ai sensi degli artt. 13 e 14 del Regolamento UE 679/2016 (Regolamento Generale sulla Protezione dei Dati – di seguito Regolamento) si informano i candidati che i dati personali forniti in sede di partecipazione alla presente procedura selettiva o comunque acquisiti a tale scopo dall'Azienda Sanitaria Locale Br, saranno trattati per le finalità di gestione della predetta procedura di selezione e saranno utilizzati anche successivamente all'eventuale instaurazione del rapporto di lavoro per le finalità inerenti alla gestione dello stesso.
Potranno essere acquisite d'ufficio alcune informazioni per verificare le dichiarazioni presentate dai candidati (es. richiesta di verifica del casellario giudiziale; richieste di conferma dei titoli di studio a Scuole ed Università, richiesta ai Comuni dello stato di famiglia, ecc.).
La base giuridica del trattamento è rinvenibile - nell'esecuzione di un compito di interesse pubblico o connesso all'esercizio di pubblici poteri di cui è investito il titolare del trattamento, nell'adempimento di un obbligo legale, nell'esecuzione del contratto di lavoro di cui l'interessato è parte o nell'esecuzione di misure precontrattuali adottate su richiesta dello stesso, nel perseguimento dell'interesse legittimo del Titolare (es.: tutela dei diritti del Titolare in sede stragiudiziale e giudiziale, ecc.).
Il conferimento dei dati personali è obbligatorio ai fini della valutazione dei requisiti di partecipazione e del possesso degli eventuali titoli previsti; la loro mancata indicazione comporta l'esclusione dalla procedura selettiva.
I dati personali dei candidati saranno trattati nei modi previsti dalla legge e nel rispetto del segreto professionale e d'ufficio.
Saranno trattati sia in forma cartacea, che in formato digitale e con l'adozione di misure tecniche ed organizzative per assicurare adeguati livelli di sicurezza da personale dipendente o da altri soggetti che collaborano con l'Azienda, tutti debitamente a ciò autorizzati dal Titolare o da un suo delegato, nonché da soggetti appositamente designati dal Titolare quali Responsabili del trattamento dei dati personali.
I dati personali non verranno in alcun modo diffusi. Nella misura strettamente indispensabile per svolgere attività istituzionali previste dalle vigenti disposizioni in materia alcuni di essi potranno essere comunicati a soggetti pubblici a cui la comunicazione avviene in forza di obblighi normativi ed a soggetti terzi (persone fisiche o giuridiche) che svolgono servizi nei confronti di questa ASL BR.

Art. 8) – - MODALITÀ DI TRATTAMENTO DEI DATI FORNITI

Ai sensi degli artt. 13 e 14 del Regolamento UE 679/2016 (Regolamento Generale sulla Protezione dei Dati – di seguito Regolamento) si informano i candidati che i dati personali forniti in sede di partecipazione alla presente procedura selettiva o comunque acquisiti a tale scopo dall'Azienda Sanitaria Locale Br, saranno trattati per le finalità di gestione della predetta procedura di selezione e saranno utilizzati anche successivamente all'eventuale instaurazione del rapporto di lavoro per le finalità inerenti alla gestione dello stesso.

Potranno essere acquisite d'ufficio alcune informazioni per verificare le dichiarazioni presentate dai candidati (es. richiesta di verifica del casellario giudiziale; richieste di conferma dei titoli di studio a Scuole ed Università, richiesta ai Comuni dello stato di famiglia, ecc.).

La base giuridica del trattamento è rinvenibile - nell'esecuzione di un compito di interesse pubblico o connesso all'esercizio di pubblici poteri di cui è investito il titolare del trattamento, nell'adempimento di un obbligo legale, nell'esecuzione del contratto di lavoro di cui l'interessato è parte o nell'esecuzione di misure precontrattuali adottate su richiesta dello stesso, nel perseguimento dell'interesse legittimo del Titolare (es.: tutela dei diritti del Titolare in sede stragiudiziale e giudiziale, ecc.).

Il conferimento dei dati personali è obbligatorio ai fini della valutazione dei requisiti di partecipazione e del possesso degli eventuali titoli previsti; la loro mancata indicazione comporta l'esclusione dalla procedura selettiva.

I dati personali dei candidati saranno trattati nei modi previsti dalla legge e nel rispetto del segreto professionale e d'ufficio.

Saranno trattati sia in forma cartacea, che in formato digitale e con l'adozione di misure tecniche ed organizzative per assicurare adeguati livelli di sicurezza da personale dipendente o da altri soggetti che collaborano con l'Azienda, tutti debitamente a ciò autorizzati dal Titolare o da un suo delegato, nonché da soggetti appositamente designati dal Titolare quali Responsabili del trattamento dei dati personali.

I dati personali non verranno in alcun modo diffusi. Nella misura strettamente indispensabile per svolgere attività istituzionali previste dalle vigenti disposizioni in materia alcuni di essi potranno essere comunicati a soggetti pubblici a cui la comunicazione avviene in forza di obblighi normativi ed a soggetti terzi (persone fisiche o giuridiche) che svolgono servizi nei confronti di questa ASL BR.

I dati personali forniti all'Azienda Sanitaria Locale BR saranno conservati per il tempo necessario al perseguimento delle finalità per le quali sono trattati e comunque nel rispetto dei termini previsti dalle vigenti procedure di scarto degli archivi documentali (si richiama al riguardo il Massimario di scarto).

Nella qualità di interessato al trattamento, il candidato ha diritto di

- ottenere l'accesso ai propri dati personali ed alle informazioni relative agli stessi;
- ottenere l'aggiornamento, la rettifica dei dati inesatti o l'integrazione di quelli incompleti;
- ottenere la limitazione del trattamento dei dati personali che lo riguardano, nei casi previsti;
- ottenere la cancellazione (se sono venute meno le finalità del trattamento o l'interesse legittimo del Titolare e fatta eccezione per i dati contenuti in atti che devono essere obbligatoriamente conservati);
- opporsi al loro trattamento, in tutto o in parte, per motivi legittimi;
- proporre reclamo all'Autorità Garante per la Protezione dei dati personali, qualora ne ricorrano i presupposti, seguendo le procedure e le indicazioni pubblicate sul sito web dell'Autorità Garante www.garanteprivacy.it.

Per l'esercizio dei suddetti diritti, il candidato potrà presentare una istanza in forma scritta a:
TITOLARE DEL TRATTAMENTO :
AZIENDA SANITARIA LOCALE BR
in persona del suo legale rappresentante pro-tempore
Sede legale: via Napoli, n°8, 72100 – BRINDISI ; Email: direzionegenerale@asl.brindisi.it;
Pec: protocollo.asl.brindisi@pec.rupar.puglia.it
RESPONSABILE DELLA PROTEZIONE DEI DATI (RPD)
Contatti : Indirizzo : Via Napoli, n°8 , 72100 - BRINDISI;
Email: responsabileprotezionedati@asl.brindisi.it
Pec: protocollo.asl.brindisi@pec.rupar.puglia.it

Art. 9) – DISPOSIZIONI FINALI

La partecipazione all'avviso implica da parte del concorrente l'accettazione di tutte le disposizioni di legge vigenti in materia.
La valutazione dei titoli ai fini della formazione della graduatoria e l'attribuzione del relativo punteggio, sarà effettuata secondo le disposizioni previste dal DPR 483/97.
L'Azienda si riserva la facoltà, per legittimi motivi, di prorogare, sospendere, revocare in tutto o in parte o modificare il presente avviso di bando per eventuali motivate ragioni.
Per quanto non specificatamente espresso nel presente bando, valgono le disposizioni di legge che disciplinano la materia concorsuale, con particolare riferimento al Decreto Leg.vo 30.12.1992 n.502 e successive modificazioni ed integrazioni, al D.P.R. 10.12.1997 n. 483, al D.P.R. 10.12.1997, n.484 e al Decreto Leg.vo 30.03.2001 n.165 e successive modificazioni ed integrazioni.

Art. 9) – DISP Art. 10) - INFORMAZIONI **OSIZIONI FINALI**

Per eventuali informazioni gli aspiranti potranno rivolgersi all'Area Gestione del Personale – U.O.S. Assunzioni, Concorsi e gestione delle Dotazioni Organiche - Mail areagestionedelpersonale@asl.brindisi.it - SITO INTERNET: www.sanita.puglia.it

IL DIRETTORE GENERALE
(Dr. Maurizio De Nuccio)

ALLEGATO - Schema di domanda *(*Avviso Pubblico, per soli titoli, per il conferimento di **INCARICHI A TEMPO DETERMINATO/SUPPLENZA DI DIRIGENTE MEDICO DISCIPLINA DI RADIODIAGNOSTICA***)*

Al DIRETTORE GENERALE
dell'Azienda Sanitaria Locale BR
Via Napoli, 8 - 72100 Brindisi
protocollo.asl.brindisi@pec.rupar.puglia.it

Il/la sottoscritto/a (cognome) _____ (nome) _____

chiede di poter partecipare all'**AVVISO PUBBLICO, PER SOLI TITOLI, PER IL CONFERIMENTO DI INCARICHI A TEMPO DETERMINATO E/O SUPPLENZA DI DIRIGENTE MEDICO DISCIPLINA DI RADIODIAGNOSTICA**, pubblicato sul B.U.R. Puglia n._____ del_____, dichiarando ai sensi degli artt. 46 e 47 del D.P.R. n. 445/2000, consapevole delle responsabilità penali in caso di dichiarazioni mendaci ai sensi dell'art.76 del medesimo D.P.R. n. 445/2000, quanto segue:

- ☐ di essere nato/a a _____ prov._____ il_____;
- ☐ codice fiscale_____ Tel._____ Cell._____;
- ☐ di risiedere a:
  - **Località_____ prov.**_____**c.a.p.** _____
  - **Via**_____ **n.**_____
- ☐ **di possedere il seguente <u>indirizzo di posta elettronica certificata personale (Pec)</u> agli effetti di ogni comunicazione relativa all' avviso pubblico ed all'utilizzazione della graduatoria finale di merito (anche per eventuali incarichi a tempo determinato) _____(1);**
- ☐ di possedere la cittadinanza ovvero_____;
- ☐ di essere iscritto/a nelle liste elettorali del Comune di _____;
- ☐ di non aver riportato condanne penali ovvero di aver riportato le seguenti condanne penali (2)_____ _____;
- ☐ di non aver procedimenti penali in corso ovvero di aver i seguenti procedimenti penali in corso_____ _____;
- ☐ **non essere stato destituito o dispensato dall'impiego presso una pubblica amministrazione** per persistente insufficiente rendimento ovvero di non essere stato dichiarato decaduto da altro impiego presso una pubblica amministrazione ai sensi della normativa contrattuale, per aver conseguito l'impiego mediante la produzione di documenti falsi o viziati da invalidità non sanabile ai sensi dell'art. 127, 1° comma, lettera d) del D.P.R. n. 3 del 10.01.1957 ovvero di _____;
- ☐ **non essere stato destituito o dispensato** dall' impiego presso pubbliche amministrazioni **o licenziato da precedente impiego** presso pubbliche amministrazioni a seguito di procedimento disciplinare ovvero_____;
- ☐ di essere in possesso della Laurea in Medicina e Chirurgia conseguita il _____ presso l'Università degli Studi _____ di_____;
- ☐ di essere in possesso della Specializzazione in_____ conseguita il_____ presso l'Università degli Studi di_____ durata anni_____

ovvero

- di essere iscritto al (ultimo/penultimo) _____ anno della Scuola di Specializzazione in _____ presso l'Università degli Studi di_____ durata anni_____;
- di trovarsi nella seguente posizione nei riguardi degli obblighi di leva_____;
- di essere iscritto all'all'albo dell'ordine professionale dei medici chirurghi di_____;
- di non aver prestato servizio presso le seguenti Pubbliche Amministrazioni ovvero di aver prestato servizio presso la seguente Pubblica Amministrazione_____ dal _____ al_____ con il seguente profilo professionale_____ il cui rapporto è cessato per i seguenti motivi_____;
- **di non essere stato destituito, dispensato o licenziato dall'impiego presso una pubblica amministrazione ;**
- **di non aver riportato condanne penali anche di primo grado e non avere in corso procedimenti penali relativi a reati contro la pubblica amministrazione** o che si riferiscano al profilo oggetto dell'avviso;
- di non avere diritto di preferenza alla nomina a parità di merito e a parità di titoli, ovvero di aver diritto in quanto è in possesso dei seguenti requisiti previsti dall'art. 5 del D.P.R. n. 487/94: _____;
- **di aver preso visione del presente bando e di accettare senza riserve ogni prescrizione e precisazione dello stesso;**
- **di autorizzare la pubblicazione del proprio nominativo sul sito internet dell'ASL di Brindisi per tutte le comunicazioni inerente la presente procedura;**
- **dichiara di aver letto e compreso l'informativa sul trattamento dei dati personali riportata nel presente del bando;**

Data,..... Firma .....

Il sottoscritto allega alla presente domanda :

1) ***curriculum formativo e professionale autocertificato;***
2) ***elenco dei documenti e titoli presentati;***
3) ***copia documento d'identità in corso di validità***
4) _____
5) _____

---

(1) **la mancata indicazione dell'indirizzo di Posta Elettronica Certificata Personale comporta l'esclusione del candidato dalla procedura concorsuale**.
(2) Indicare le eventuali condanne riportate (anche se sia stata concessa amnistia, condono, indulto o perdono giudiziale), la data del provvedimento e l'autorità che l'ha emesso.

ASL BT

AVVISO PUBBLICO, PER TITOLI E COLLOQUIO, PER IL CONFERIMENTO DI INCARICO QUINQUENNALE DI DIRETTORE MEDICO - DISCIPLINA "IGIENE E SANITÀ PUBBLICA (SISP)".

IL DIRETTORE GENERALE

In esecuzione della delibera n. 1886 del 16/11/2023

RENDE NOTO

è indetto avviso pubblico, per titoli e colloquio, per il conferimento dell'incarico quinquennale per la copertura di:

- **n. 1 posto di Direttore Medico della UOC di "IGIENE E SANITÀ PUBBLICA (SISP)":**
  ruolo: Sanitario,
  profilo professionale: Medico,
  disciplina: Igiene e Sanità Pubblica (SISP),
  rapporto di lavoro: tempo indeterminato e pieno.

Tale incarico è indetto, ai sensi dell'art. 15 e 15 ter del D. Lgs. n. 502/1992 e s.m.i., del D.P.R n. 484/97, art. 4, comma 1, del D.L. 13/09/2012 n.158, convertito nella Legge 08/11/2012 n. 189 e R.R. del 3 dicembre 2013 n. 24 approvato con D.G.R. n. 2207 del 26/11/2013, della L.R. n. 52 del 30/11/2019.

L'incarico avrà durata quinquennale con facoltà di rinnovo per lo stesso periodo o per un periodo più breve.

Tenuto conto della durata del contratto (quinquennale) l'attribuzione dell'incarico non modifica la cessazione del rapporto di lavoro per il compimento del limite massimo di età stabilito dalla vigente normativa in merito.

Tenuto conto dell'art. 35, coma 5bis, del D. Lgs. n. 165/2001 e s.m.i., che testualmente recita "*I vincitori dei concorsi devono permanere nella sede di prima destinazione per un periodo non inferiore a cinque anni. La presente disposizione costituisce norma non derogabile dai contratti collettivi.*", il candidato incaricato dovrà permanere nella sede di assegnazione per un periodo non inferiore a cinque anni.

All'incaricato sarà attribuito il trattamento giuridico ed economico di cui alle disposizioni legislative e al CCNL per la dirigenza dell'Area Sanità vigente.

Al presente avviso saranno, altresì, applicate:

- le disposizioni di cui decreto legislativo 11/04/2006 n. 198 che garantisce pari opportunità tra uomini e donne per l'accesso al lavoro;
- la disposizione di cui all'art. 20 della Legge 104/92 sulla richiesta di ausili e di eventuali tempi aggiuntivi per le prove concorsuali da parte dei candidati portatori di handicap.

In attuazione del succitato Regolamento Regionale n.24/2013 avente ad oggetto "*Criteri per il conferimento degli incarichi di direzione di struttura complessa per la dirigenza Medico – sanitaria nelle aziende /enti del servizio sanitario regionale*", il presente avviso, oltre ad indicare i requisiti generali e specifici che debbono essere in possesso dei candidati, definisce il profilo del dirigente da incaricare con riferimento agli aspetti del governo clinico, alle caratteristiche organizzative, agli elementi tecnico-scientifici (**profilo oggettivo**) nonché alle competenze professionali e manageriali, alle conoscenze scientifiche ed alle attitudini necessarie per l'espletamento dell'incarico di direzione (**profilo soggettivo**), così come definiti nel Verbale del Collegio di Direzione del 19/09/2023 e trasmesso alla Direzione del Personale con prot. n. 0075918 del 12/10/2023.

CARATTERISTICHE PROFESSIONALI CHE CARATTERIZZANO LA STRUTTURA COMPLESSA RELATIVA ALL'INCARICO DI DIREZIONE DA CONFERIRE

L'ASL BT, oltre ai 3 Presidi: P.O. di Andria con annesso Plesso di Canosa, P.O. di Barletta ed il P.O. di Bisceglie, si articola su le seguenti strutture territoriali: Dipartimento di Prevenzione, Dipartimento Distretti Socio Sanitari, Dipartimento Salute Mentale e delle Dipendenze Patologiche, Struttura Sovradistrettuale della Riabilitazione.

PROFILO OGGETTIVO

Il Servizio di Igiene e Sanità Pubblica (SISP), è Unità Operativa Complessa del Dipartimento di Prevenzione della ASL macro struttura organizzativa preposta all'assistenza sanitaria collettiva in ambiente di vita e di lavoro, con funzioni di analisi, promozione, orientamento, assistenza e vigilanza sui problemi di salute e sui fattori determinanti il benessere della collettività, attraverso interventi che vanno a coinvolgere l'intera società civile in tutte le sue componenti.

Il Servizio di Igiene e Sanità Pubblica assicura le seguenti specifiche funzioni e compiti:

Sorveglianza, prevenzione e controllo delle malattie infettive e parassitarie (inclusi i programmi vaccinali) e controllo delle malattie cronico-degenerative.

- Sorveglianza epidemiologica delle malattie infettive e diffusive;
- Interventi per il controllo della diffusione di malattie infettive e diffusive;
- Medicina del viaggiatore;
- Vaccinazioni previste dal Piano Nazionale Vaccini e Regionale;
- Collaborazione in attività di sorveglianza epidemiologica delle malattie cronico degenerative;
- Collaborazione in attività di prevenzione e controllo delle malattie cronico degenerative
- Elaborazione e partecipazione a programmi di ricerca nell'ambito della prevenzione primaria;
- Attività di informazione e formazione nell'ambito di programmi di educazione alla salute;
- Predisposizione di sistemi di risposta ad emergenze di origine infettiva;

Tutela della salute e della sicurezza degli ambienti aperti e confinati

- Prevenzione e sicurezza nell'utilizzo dei gas tossici (detenzione ed utilizzo);
- Rilascio pareri tecnici su regolamenti a richiesta degli enti emanatori;
- Valutazione igienico-sanitaria degli strumenti di regolazione e pianificazione urbanistica, varianti agli strumenti urbanistici (Conferenza dei Servizi), sulle opere di urbanizzazione e sulle lottizzazioni;
- Valutazioni preventive all'impatto sanitario di impianti comportanti rischio ambientale;
- Tutela della salute dai fattori di rischio presenti in ambiente di vita, non confinato;
- Tutela della salute nell'uso delle piscine pubbliche o di uso pubblico;
- Valutazione sui progetti di nuove piscine pubbliche o di uso pubblico;
- Tutela della salute nell'uso delle acque di balneazione;
- Vigilanza sulle industrie insalubri;
- Prevenzione e sicurezza nell'uso di radiazioni ionizzanti e non ionizzanti;
- Tutela della salute dai rischi per la popolazione derivanti dall'utilizzo di sostanze chimiche, preparati ed articoli (REACH);
- Tutela della collettività dal rischio radon;
- Promozione della sicurezza stradale;
- Sistemi di risposta ad emergenze da fenomeni naturali o provocati (climatici e nbcr);
- Verifica di compatibilità urbanistica dei progetti di insediamenti produttivi, industriali, artigianali e commerciali, acconciatori, centri estetici, solarium e studi di tatuaggio e piercing, ai fini della tutela della salute della collettività;
- Valutazioni preventive in occasione della procedura per il rilascio del titolo a costruire (qualora previste dalla normativa vigente);

- Valutazioni preventive per autorizzazione all'esercizio di strutture sanitarie e sociosanitarie e vigilanza delle stesse;
- Tutela della salubrità delle civili abitazioni;
- Tutela delle condizioni igieniche degli edifici aduso scolastico e ricreativo;
- Tutela delle condizioni igieniche delle strutture destinate ad attività sanitaria e socio-sanitaria;
- Tutela igienico sanitaria degli stabilimenti termali;
- Vigilanza sui cosmetici;
- Controllo sui farmaci, stupefacenti, sostanze psicotrope, presidi medico chirurgici e vigilanza nelle farmacie e parafarmacie;
- Eventuali provvedimenti autorizzativi e/o pareri a tutela della collettività, valutazioni tecniche e pareri (qualora previste dalla normativa vigente);

Valutazione medico legale degli stati di disabilità e per finalità pubbliche

- Accertamenti e attività certificativa medico-legale nell'ambito della disabilità;
- Pareri medico-legali su richiesta di pubblica amministrazione in applicazione di norme e regolamenti;
- Partecipazione ai collegi medici per il collocamento mirato al lavoro ed altre valutazioni medico legali;
- Attività di medicina necroscopica, polizia mortuaria e cimiteriale;
- Attività di informazione e comunicazione ai cittadini su temi di bioetica, trapianti, sicurezza delle prestazioni sanitarie, e altri temi di rilevante interesse sociale;
- Attività certificative per l'idoneità all'impiego, alla guida di veicoli, conduzione di imbarcazioni
- Maneggio armi;
- Attività connessa al funzionamento di Commissioni per il riconoscimento dello stato di invalidità civile, cecità, sordomutismo ex-lege 104/92 e della Commissione Medica Locale ex art. 119 D. Lgvo 285/92 (Codice della Strada);
- Visite di controllo sui lavoratori in malattia (visite fiscali qualora previste dalla normativa vigente), e per la verifica di gravidanza a rischio.

PROFILO SOGGETTIVO

Conoscenze proprie della specialità con particolare riferimento a:

- Conoscenza della normativa di settore e di legislazione sanitaria;
- coordinamento ed integrazione delle funzioni di competenza con quelle delle altre strutture dipartimentali;
- conoscenza delle procedure di rendicontazione dei flussi informativi;
- organizzazione e programmazione delle attività della U.O.C., capacità di verifica della efficienza/efficacia dei programmi e degli interventi previsti dai LEA, secondo logiche di programmazione aziendale;
- capacità di impiegare il personale dirigente, secondo le necessità, in tutto il territorio di competenza definendo il programma e le attività a livello generale;
- capacità di programmazione e gestione delle risorse materiali e finanziarie;
- conoscenza dei processi relativi alla erogazione delle prestazioni definite dai LEA;
- capacità di lavorare per obiettivi e progetti, secondo le indicazioni della Direzione Strategica;
- Capacità nella veloce e ottimale risoluzione delle diverse problematiche ed emergenze;
- capacità nella gestione dei rischi infettivi emergenti e riemergenti;
- Conoscenza e capacità di gestione dei provvedimenti di autorizzazione, vigilanza e controllo;

Competenze manageriali richieste

1. **Organizzazione e gestione risorse**:

- Capacità di definire gli obiettivi operativi nell'ambito della programmazione aziendale, dipartimentale e delle risorse assegnate;
- Capacità di negoziare il budget e gestire l'U.O. in aderenza agli atti programmatori Aziendale e del Dipartimento di Prevenzione;

- Utilizzo delle tecniche di gestione per obiettivi e approccio di problem solving;
- Orientamento a valorizzare il ruolo di tutti gli operatori della U.O. ed a favorirne la crescita professionale;
- Utilizzo delle tecnologie informatiche al fine di assicurare, nei tempi stabiliti, i flussi di attività;
- Capacità di motivare e coinvolgere i propri collaboratori;
- Capacità atte a favorire la soluzione dei conflitti promuovendo un clima organizzativo volto al benessere degli operatori;

2. Innovazione ricerca e governo clinico:

- Capacità di definire e utilizzare le procedure operative della struttura sia ai fini dell'accreditamento della struttura che per la gestione del rischio clinico;
- Capacità di identificare e mappare i rischi prevedibili collegati all'attività professionale;
- Orientamento a nuovi modelli organizzativi e capacità di guidarne l'evoluzione;
- Orientamento alle reali esigenze dell'utenza, adeguando le proprie azioni al loro soddisfacimento, tutelando il diritto alla riservatezza;

3. Gestione della sicurezza, dei rischi professionali e della privacy

- Promuovere l'identificazione e la mappatura dei rischi prevedibili e gestibili collegati all'attività professionale, assicurando ruolo e funzioni previste dal D. Lvo 81/2008.
- Assicurare e promuovere comportamenti professionali nel rispetto delle normative generali e specifiche sulla sicurezza e sulla privacy;

4. Anticorruzione

- Promuovere l'osservanza del codice di comportamento dei pubblici dipendenti.
- Garantire il rispetto della normativa in ambito di anticorruzione e promuovere la conoscenza del regolamento aziendale nell'ambito della struttura gestita.

Collaborare con il Responsabile Aziendale della Prevenzione della corruzione al miglioramento delle prassi aziendali.

ART. 1 REQUISITI GENERALI DI AMMISSIONE

A. cittadinanza italiana, salve le equiparazioni stabilite dalle leggi vigenti, o cittadinanza di uno dei Paesi dell'Unione Europea;
B. idoneità fisica all'impiego:
   – l'accertamento dell'idoneità fisica all'impiego e alle funzioni attribuite al posto da ricoprire, e effettuato a cura dell'ASL prima dell'immissione in servizio; è richiesta l'incondizionata idoneità fisica alle mansioni specifiche;
C. godimento dei diritti civili e politici.

Non possono accedere agli impieghi coloro che sono stati interdetti dai pubblici uffici, coloro che sono stati esclusi dall'elettorato attivo, coloro che sono stati destituiti o dispensati o licenziati dall'impiego presso una pubblica amministrazione, coloro che sono stati dichiarati decaduti da un impiego presso una pubblica amministrazione a seguito dell'accertamento che l'impiego stesso è stato conseguito mediante la produzione di documenti falsi o viziati da invalidità non sanabile con dichiarazioni mendaci.

ART. 2 REQUISITI SPECIFICI DI AMMISSIONE

Ai sensi dell'art. 5 del D.P.R. 10.12.1997, n. 484, l'ammissione alla presente procedura è riservata a coloro che sono in possesso dei seguenti requisiti:

1. diploma di Laurea in Medicina e Chirurgia;

2. iscrizione all'Albo Professionale dell'Ordine dei Medici, attestata da certificazione presentata nei modi di legge, ovvero iscrizione al corrispondente albo professionale di uno dei Paesi dell'Unione europea, fermo restando l'obbligo dell'iscrizione all'albo in Italia prima dell'assunzione in servizio;
3. anzianità di servizio di sette anni, di cui cinque nella disciplina di Igiene, Epidemiologia e Sanità Pubblica o disciplina equipollente, ai sensi del Decreto del Ministro della Sanità del 30/01/1998 e s.m.i., e specializzazione nella disciplina di Igiene, Epidemiologia e Sanità Pubblica o in una disciplina equipollente ovvero anzianità di servizio di dieci anni nella disciplina di Igiene, Epidemiologia e Sanità Pubblica; L'anzianità di servizio deve essere maturata nei luoghi e nei modi previsti dall'art. 10 D.P.R. 484/1997 o ad essi equiparati ai sensi dei successivi artt. 11, 12 e 13. Ai fini della valutazione del servizio prestato e della specializzazione posseduta, si fa riferimento alle tabelle stabilite dal D.M. Sanità 30/01/1998 e successive modificazioni ed integrazioni. È, altresì, valutabile, ai sensi dell'art. 1 del D.M. Sanità 184/2000, il servizio prestato in regime convenzionale a rapporto orario presso le strutture a diretta gestione delle aziende sanitarie e del Ministero della Sanità in base ad accordi nazionali;
4. curriculum professionale da cui risultino le attività professionali, di studio e direzionali—organizzative nella disciplina, ai sensi degli artt. 6 e 8 del D.P.R. 484/1997. La specifica attività professionale di cui all'art. 6, lettera b), del predetto D.P.R., consistente in una casistica di specifiche esperienze e attività professionali, da stabilirsi con D.M. Sanità, non costituisce requisito specifico di ammissione fino all'emanazione del Decreto stesso, ai sensi dell'art. 15, comma 3 del D.P.R. 484/1997. La predetta casistica deve comunque essere presentata;
5. attestato di formazione manageriale di cui all'art. 5, comma 2, del DPR n. 484/1997 fino all'espletamento del primo corso di formazione manageriale, gli incarichi quinquennali di secondo livello sono attribuiti con il possesso dei requisiti di cui ai punti precedenti con esclusione del requisito di cui al punto 4), fermo restando l'obbligo di acquisire l'attestato nel primo corso utile. Ai sensi dell'art. 15, comma 8 del Decreto Legislativo n. 502/1992 e successive modifiche ed integrazioni, l'attestato deve essere conseguito entro un anno dall'inizio dell'incarico; il mancato superamento del primo corso, attivato dalla Regione successivamente al conferimento dell'incarico, determina la decadenza dall'incarico stesso.

I predetti requisiti generali e specifici di ammissione devono essere posseduti alla data di scadenza del termine stabilito per la presentazione delle domande di partecipazione al presente avviso.

L'accertamento del possesso dei requisiti specifici è effettuato dalla Commissione preposta all'espletamento della selezione.

I requisiti generali e specifici di partecipazione, costituiti dai titoli indicati nel paragrafo "Requisiti generali e specifici di ammissione" e dalla normativa vigente per l'ammissione al pubblico impiego, dovranno essere dichiarati dal candidato nella domanda online.
Tali dichiarazioni saranno considerate dichiarazioni sostitutive di atto di notorietà/certificazione e, pertanto, soggette a quanto previsto dagli articoli 75 e 76 del D.P.R. 445/2000 e ss.mm.ii. in materia di decadenza dai benefici e responsabilità penale in caso di dichiarazioni non veritiere.

ART. 3 MODALITÀ E TERMINE DI PRESENTAZIONE DELLE DOMANDE

La domanda di partecipazione al concorso **dovrà essere, pena l'esclusione, PRODOTTA ESCLUSIVAMENTE TRAMITE PROCEDURA TELEMATICA** collegandosi al seguente sito internet: **https://aslbat.concorsismart.it/**

Successivamente accedere alla piattaforma tramite il Sistema Pubblico di Identità Digitale (SPID).
Dopo aver completato la procedura di registrazione e aver acconsentito al trattamento dei dati personali, sarà possibile accedere alle Sezioni "**Curriculum**" e "**Concorsi**".

Il candidato potrà eventualmente compilare la sezione "Curriculum" direttamente sulla piattaforma,

inserendo titoli ed esperienze professionali possedute, che verranno trasferiti all'interno della candidatura per la procedura prescelta.

Sarà possibile anche accedere direttamente alla sezione "Concorsi" e presentare domanda per il concorso di interesse ("Presenta una domanda per questa procedura"), inserendo i requisiti richiesti dal Bando.

Dopo aver letto la guida alla compilazione della domanda (Manuale d'uso) pubblicata nella piattaforma, compilare la domanda on-line seguendo tutti i campi **obbligatori**.

Al termine della compilazione di tutte le Sezioni, si può procedere all'invio della DOMANDA DI PARTECIPAZIONE. La domanda potrà essere trasmessa solo dopo aver completato tutte le Sezioni e confermato l'invio. In caso contrario il sistema genererà automaticamente un messaggio di richiesta di compilazione dei campi mancanti e di errore.

Nella Sezione "*Conferma e Invio*" saranno visualizzati i seguenti campi:

- *Annulla domanda:* permette di eliminare tutte le Sezioni della domanda compilata;
- *Anteprima domanda:* permette di visualizzare l'anteprima della domanda compilata e scaricarla;
- *Invia domanda:* consente di inviare definitivamente la propria candidatura.

Il sistema informatico inoltrerà al candidato una mail di conferma dell'avvenuto invio della domanda. Qualora non si ricevesse la mail, è possibile scaricare e stampare il riepilogo della domanda nella Sezione "*Riepilogo Candidatura*".

Per la modifica e variazione di eventuali informazioni erroneamente inserite o mancanti, il candidato può effettuare la riapertura della domanda dalla sezione "Riepilogo Domanda" selezionando il tasto "Annulla invio domanda". Una volta effettuate le modifiche, il candidato dovrà inviare nuovamente la domanda di partecipazione, cliccando il tasto Invia domanda, presente nella Sezione "Conferma e Invio".

Il termine per la presentazione delle domande di partecipazione è di 30 (trenta) giorni a decorrere dal giorno successivo alla data di pubblicazione del presente bando sulla Gazzetta Ufficiale della Repubblica italiana, 4ª Serie speciale, "Concorsi". **A decorrere dalle ore 10.00 del giorno successivo alla data di pubblicazione del citato bando sulla G.U.R.I. ed entro e non oltre le ore 18.00 dell'ultimo giorno utile, la piattaforma *on-line* consentirà l'accesso alla procedura di compilazione della domanda.** Il termine per la presentazione della domanda, ove cada in giorno festivo, sarà prorogato di diritto al giorno seguente non festivo.
L'assistenza ai candidati da parte degli operatori è garantita fino alle ore 18 del giorno di scadenza (escluso festivi).

Scaduto il predetto termine utile per la presentazione della domanda di partecipazione, il sistema non permetterà più l'accesso alla procedura e non saranno ammesse regolarizzazioni, sotto qualsiasi forma, delle domande già inoltrate.

Non sono ammesse altre forme di produzione o di invio delle domande di partecipazione al concorso e, pertanto, non saranno ritenute valide le domande di partecipazione al concorso presentate con modalità diverse da quella sopra indicata, **a pena di irricevibilità.**

La compilazione della domanda potrà essere effettuata 24 ore su 24 (salvo momentanee interruzioni per manutenzione del sito) da qualsiasi dispositivo collegato alla rete internet e dotato di un browser aggiornato di navigazione tra quelli di maggiore diffusione.

Per **supporto ed assistenza** relativi alla presente procedura, i candidati possono contattare il **Team di Assistenza Concorsi Smart** attraverso la **chat** presente in piattaforma, cliccando sul tasto "**Contattaci**" in basso a destra

della pagina. La chat automatica, con operatore virtuale, è attiva 24 ore su 24, 7 giorni su 7 e fornisce risposte preimpostate alle domande più frequenti. Sarà possibile interrogare il sistema per ottenere indirizzi di posta elettronica specifici a cui rivolgersi. Per informazioni non reperibili autonomamente o tramite Chatbot, è possibile parlare direttamente con gli operatori digitando la parola "Operatore". Gli addetti all'assistenza sono disponibili dal lunedì al venerdì, dalle ore 9:00 alle 13:00 e dalle ore 14:00 alle 18:00 (esclusi i festivi).
Si consiglia di non inoltrare la domanda in prossimità delle ultime ore dell'ultimo giorno utile per la presentazione per evitare sovraccarichi del sistema, dei quali la ASL BT non si assume responsabilità alcuna, con la precisazione che l'assistenza tecnica fornita dagli operatori sarà garantita fino alle ore 18.00 del giorno di chiusura della presentazione della domanda.

La domanda sarà considerata presentata nel momento in cui il candidato concluderà correttamente la procedura on-line di iscrizione all'avviso e riceverà dal sistema il messaggio di avvenuto inoltro della domanda. Il candidato riceverà una mail di conferma dell'avvenuta iscrizione, contenente il file riepilogativo della domanda, completa di numero identificativo, data e ora di invio.

La data di presentazione telematica della domanda di partecipazione al concorso è certificata dal sistema informatico ed è indicata nel "Riepilogo Candidatura". L'unico calendario e l'unico orario di riferimento sono quelli di sistema.

L'Amministrazione si riserva la facoltà di verificare la veridicità delle dichiarazioni prodotte.

Nello specifico, nella compilazione della domanda telematica:

- la dichiarazione relativa ai titoli di studio necessari per l'ammissione deve essere resa nella sezione **"*Titoli di studio e abilitazioni professionali*"** ed il candidato dovrà indicare la struttura presso la quale il titolo è stato conseguito e la data del conseguimento;
- le dichiarazioni relative agli ulteriori titoli di studio, di cui il candidato è in possesso, possono essere rese nella stessa sezione **"*Titoli di studio e abilitazioni professionali*";**
- le dichiarazioni inerenti i servizi prestati con rapporto di dipendenza presso Aziende ed Enti del SSN, Istituti di Ricovero e Cura a carattere scientifico (IRCCS) pubblici e Case di Cura convenzionate/accreditate o servizi equiparati, nel profilo professionale a concorso o in qualifiche corrispondenti o nel corrispondente profilo a concorso della categoria inferiore o in qualifiche corrispondenti o in mansioni assimilabili al profilo richiesto, devono essere rese nella sezione "**Esperienze lavorative presso PA come dipendente**". Le dichiarazioni devono contenere l'esatta denominazione dell'Ente presso il quale il servizio è prestato, il profilo professionale, la categoria di inquadramento ed il periodo di servizio effettuato (giorno, mese e anno di inizio e di termine), se a tempo pieno o part-time (in questo caso specificare la percentuale). Deve essere indicato il regime di accreditamento della Casa di Cura con il SSN al fine della valutazione tra i titoli di carriera. Il candidato dovrà decurtare gli eventuali periodi di aspettativa senza assegni con interruzione del servizio;
- le dichiarazioni inerenti i servizi prestati in regime di libera professione o di collaborazione coordinata e continuativa o a progetto, presso Agenzie Interinali, Cooperative o Aziende private, ovvero presso Aziende ed Enti del SSN, Istituti di Ricovero e Cura a carattere scientifico (IRCCS) pubblici e Case di Cura convenzionate/accreditate, nel profilo professionale a concorso o in qualifiche corrispondenti o nel corrispondente profilo a concorso della categoria inferiore o in qualifiche corrispondenti o in mansioni assimilabili al profilo richiesto, devono essere rese nella sezione "**Altre esperienze lavorative presso PA**"; le dichiarazioni devono contenere l'esatta denominazione dell'Ente presso il quale il servizio è prestato, il profilo professionale, la categoria di inquadramento ed il periodo di servizio effettuato (giorno, mese e anno di inizio e di termine), se a tempo pieno o part-time (in questo caso specificare la percentuale); deve essere indicato il regime di accreditamento della Casa di Cura con il SSN al fine della valutazione tra i titoli di carriera. Il candidato dovrà decurtare gli eventuali periodi di aspettativa senza assegni con interruzione del servizio;

- le dichiarazioni relative ai servizi prestati presso gli Istituti di Ricovero e Cura a carattere scientifico (IRCCS) di diritto privato devono essere rese nella sezione "**Esperienze lavorative presso privati"** con l'indicazione dell'esatta denominazione dell'Istituto, la sede, il profilo professionale, la data di inizio e termine, se trattasi di servizio a tempo pieno o part-time e se detti Istituti abbiano provveduto o meno all'adeguamento dei propri ordinamenti del personale, come previsto dagli artt. 25 e 26 del D.P.R. 761 del 20/12/1979;
- le dichiarazioni relative ai periodi di servizio prestati all'estero o presso organismi internazionali, valutabili nei titoli di carriera ai sensi dell'art. 23 del D.P.R. n. 483/1997, se hanno ottenuto il riconoscimento dalle autorità competenti entro la data di scadenza del termine utile per la presentazione della domanda, devono essere rese nelle sezioni dedicate, di cui sopra da inserire nelle sezioni "**Esperienze lavorative presso PA come dipendente"** e "**Altre esperienze lavorative presso PA**"; il candidato dovrà specificare l'esatta denominazione dell'Ente presso il quale il servizio è prestato, il profilo professionale, la categoria di inquadramento ed il periodo di servizio svolto (giorno, mese e anno di inizio e di termine), se a tempo pieno o part-time (in questo caso specificare la percentuale), eventuali interruzioni del rapporto di impiego, i motivi della cessazione nonché gli estremi del provvedimento di riconoscimento. Il candidato, qualora non abbia ottenuto il decreto di riconoscimento del servizio prestato, potrà inserire la sua esperienza lavorativa nella sezione "**Esperienze lavorative presso privati**";
- le dichiarazioni relative ai periodi di effettivo servizio militare di leva, di richiamo alle armi, di ferma volontaria e di rafferma, se svolti con mansioni riconducibili al profilo oggetto del concorso o se svolti in profilo o mansioni diverse da quelle a concorso, sono dichiarabili, ai sensi dell'art. 20 comma 2 del D.P.R. n. 483/1997 nella sezione "**Esperienze lavorative presso PA come dipendente**", in cui deve essere specificato se il servizio stesso sia stato svolto o meno con la stessa mansione / qualifica messa a concorso. Lo stesso vale per il servizio civile;
- le dichiarazioni relative ai servizi prestati presso Case di cura con rapporto di dipendenza o libera professione o altra tipologia, se la struttura non è accreditata/convenzionata con il SSN dovranno essere inserite nella sezione "**Esperienze lavorative presso privati**";
- le dichiarazioni relative alle pubblicazioni e ai titoli scientifici dovranno essere inserite nella sezione "**Articoli e pubblicazioni**". Eventuali pubblicazioni, edite a stampa, dovranno essere allegate nella sezione "**Allegati**". Le pubblicazioni devono essere complete, non saranno oggetto di valutazione le pubblicazioni soltanto dichiarate, autocertificate o soltanto elencate nella domanda di partecipazione on-line ma NON allegate;
- le dichiarazioni relative alla frequenza di corsi di aggiornamento, convegni e congressi dovranno essere inserite nella sezione "**Corsi convegni congressi**" indicando la denominazione dell'Ente organizzatore, la sede, la data di svolgimento, il numero di ore formative effettuate (intendendosi convenzionalmente una giornata corrispondente a n° 6 ore) e se trattasi di eventi con verifica finale o con assegnazione di eventuali ECM;
- le dichiarazioni relative ad incarichi di docenza conferiti da Enti Pubblici dovranno essere rese nella sezione "**Attività di docenza presso PA**" e dovranno contenere: denominazione dell'Ente che ha conferito l'incarico, oggetto/materia di docenza e ore effettive di lezione svolte;

La corretta e completa compilazione della domanda tramite la procedura online consente all'amministrazione ed alla Commissione esaminatrice di disporre di tutte le informazioni utili rispettivamente per la verifica del possesso dei requisiti di partecipazione per la successiva valutazione dei titoli.
L'amministrazione informa i candidati che non saranno prese in considerazione dichiarazioni generiche e/o incomplete.
L'interessato è tenuto a specificare con esattezza tutti gli elementi e i dati necessari per una corretta valutazione.

ART. 4 "CONTRIBUTO DI PARTECIPAZIONE AL CONCORSO"

Per la partecipazione all'avviso dovrà essere effettuato un versamento, **non rimborsabile**, di un contributo

pari ad €.10,00, da effettuarsi **entro i termini di scadenza del bando** ed **esclusivamente** mediante bonifico bancario intestato ASL BT - Servizio Tesoreria – Banca Unicredit – **IBAN: IT 45 G 02008 41342 000105650999**.
Il versamento deve riportare nella causale la dicitura come di seguito indicato:

Codice 85 Avviso Direttore Medico - Igiene e Sanità Pubblica (SISP)

Il contributo dovrà essere versato entro e non oltre i termini di scadenza del presente bando, pena esclusione dalla predetta procedura.
Il contributo di concorso dovrà essere **versato entro i termini di scadenza del presente bando,** pena esclusione dalla predetta procedura**,** indicando all'interno della sezione "Informazioni Aggiuntive": **nome intestatario, data di esecuzione, istituto di credito e numero di CRO.**

ART. 5 DOCUMENTAZIONE DA ALLEGARE ALLA DOMANDA

Alla domanda di partecipazione all'avviso, i concorrenti devono allegare:

- l'eventuale documentazione comprovante i requisiti generali che consentono ai cittadini non italiani e non comunitari di partecipare al presente concorso;
- l'eventuale documentazione che attesti il riconoscimento del titolo di studio conseguito all'estero;
- l'eventuale documentazione che attesti l'equiparazione dei servizi prestati all'estero secondo le procedure della L. 735/1960;
- l'eventuale certificazione medica rilasciata da Struttura Sanitaria abilitata, comprovante lo stato di disabilità e/o di DSA, che indichi l'ausilio necessario in relazione alla propria disabilità, e/o la necessità di tempi aggiuntivi per l'espletamento della prova concorsuale, così come prescritto dalla vigente normativa di riferimento;
- le eventuali pubblicazioni, di cui il candidato è autore/coautore, attinenti al profilo professionale a concorso ed edite a stampa, avendo cura di evidenziare il proprio nome;
- la tipologia qualitativa e quantitativa delle prestazioni effettuate dal candidato anche con riguardo all'attività/casistica trattata nei precedenti incarichi, misurabile in termini di volume e complessità.
  Dovrà allegare le casistiche che devono essere riferite al decennio precedente alla data di pubblicazione dell'avviso per estratto nella Gazzetta Ufficiale e devono essere certificate dal Direttore Sanitario sulla base delle attestazioni del Direttore del competente dipartimento o Unità Operativa di appartenenza pena la non valutazione;
- ricevuta di pagamento del contributo di partecipazione all'avviso pari a € 10,00 (non rimborsabile) da effettuarsi entro i termini di scadenza del bando.

Il candidato dovrà, altresì, autocertificare, nei modi di legge, nella domanda online:

1) le attività professionali, di studio, direzionali-organizzative, così come prescritto dall'art. 8 comma 3 del D.P.R. 10/12/97 n. 484, che saranno valutate secondo le disposizioni di cui all'art. 15, comma 7 bis, lett. d) del D.Lgs. 502/92 es.m. e i.;
2) le tipologie delle istituzioni in cui sono allocate le strutture presso le quali il candidato ha svolto la sua attività e alla tipologia delle prestazioni erogate dalle strutture medesime;
3) la posizione funzionale del candidato nelle strutture presso le quali il candidato ha svolto la sua attività ed alle sue competenze con indicazione di eventuali specifici ambiti di autonomia professionale con funzioni di direzione, ruoli di responsabilità rivestiti, Io scenario organizzativo in cui ha operato il dirigente ed i particolari risultati ottenuti nelle esperienze professionali precedenti;

Si rammenta che l'Amministrazione può effettuare, anche a campione, idonei controlli sulla veridicità del contenuto delle dichiarazioni sostitutive ricevute e che, oltre alla decadenza dell'interessato dai benefici

eventualmente conseguiti sulla base di dichiarazioni non veritiere, sono applicabili le sanzioni penali previste per le ipotesi di falsità in atti e dichiarazioni mendaci.

ART. 6 ESCLUSIONE DALL'AVVISO

Costituiscono motivo di esclusione:

- il mancato possesso di uno o più requisiti sia generali che specifici richiesti per l'ammissione;
- l'invio della domanda con modalità differenti da quelle indicate nell'art. 3;
- l'inoltro della domanda di partecipazione all'avviso oltre il termine di scadenza del bando;

ART. 7 SORTEGGIO COMMISSIONE

Il sorteggio dei componenti della commissione di esperti, nel rispetto di quanto disposto dall'art. 15, l'art. 20, della L. n. 118 del 05/08/2022, il quale sostituisce il comma 7-bis, dell'art. 15 del d.lgs. n. 502/1992, e s.m.e i., verrà effettuato presso la sede legale dell'Azienda, via Fornaci n. 201, 76123 – Andria, **successivamente alla data di scadenza del termine per la presentazione delle domande**, mediante pubblicazione di apposito avviso sul sito **www.sanita.puglia.it/web/asl-barletta-andria-trani – albo pretorio - sezione Concorsi, Graduatorie e Avvisi Pubblici,** almeno sette giorni prima rispetto alla data fissata per il sorteggio. In caso di ulteriori sorteggi per la sostituzione di eventuali altri componenti, i sorteggi avverranno presso la sede legale dell'Azienda, via Fornaci n. 201, 76123 – Andria. La data e l'ora del sorteggio saranno resi noti mediante apposito avviso pubblicato sul sito web aziendale, rispettando i termini innanzi citati.

ART. 8 MODALITA' DI SELEZIONE

Il Direttore Generale, dopo la scadenza del bando di avviso, nomina la commissione di valutazione secondo le procedure previste dall'art. 15 del D.Lgs. n. 502/1992 e s.m.i.. La Commissione riceve dall'azienda il profilo del dirigente da incaricare.
L'accertamento del possesso dei requisiti specifici è effettuata dalla Commissione preposta all'espletamento della selezione.
Assume le funzioni di presidente della commissione il componente con maggiore anzianità di servizio tra i tre direttori sorteggiati.
Ai sensi dell'art. 15, comma 7 bis, punto b, del D. L.vo n. 502/1992es.m.e i., sulla base dell'analisi comparativa dei curricula, dei titoli professionali posseduti, avuto anche riguardo alle necessarie competenze organizzative e gestionali, dei volumi dell'attività svolta, dell'aderenza al profilo ricercato e degli esiti di un colloquio, la commissione attribuisce a ciascun candidato un punteggio complessivo secondo criteri fissati preventivamente e redige la graduatoria dei candidati.

Gli ambiti di valutazione sono articolati, principalmente, in due macro-aree:

a. curriculum
b. colloquio

La valutazione dovrà essere orientata alla verifica dell'aderenza del profilo del candidato a quello predelineato dalla azienda e sopra, per esteso, riportato.
La Commissione, per la valutazione delle macro-aree, ha a disposizione complessivamente 80 punti, 50 dei quali relativi al curriculum e 30 al colloquio. La valutazione del curriculum precede il colloquio.

In caso di parità di voto nelle deliberazioni della Commissione prevale il voto del Presidente.

Sulla base della valutazione complessiva, la Commissione presenta al Direttore Generale una graduatoria di candidati idonei formata sulla base dei migliori punteggi attribuiti ed ottenuti dai candidati stessi. Inoltre la

Commissione deve redigere una relazione in forma sintetica da trasmettere al Direttore Generale che deve essere pubblicata, sul sito internet aziendale, prima della nomina del vincitore.

ART. 9 VALUTAZIONE DEL CURRICULUM

Gli elementi contenuti nel curriculum devono essere valutati dalla Commissione in correlazione con il grado di attinenza alle esigenze aziendali descritte nel presente bando ed essere volti ad accertare:

a) la tipologia delle istituzioni in cui sono allocate le strutture presso le quali il candidato ha svolto la sua attività e la tipologia delle prestazioni erogate dalla struttura medesima **(massimo punti 5)**;
b) la posizione funzionale del candidato nelle strutture presso le quali ha svolto la sua attività e le sue competenze con indicazione di specifici ambiti di autonomia professionale con funzioni di direzione, ruoli di responsabilità rivestiti, lo scenario organizzativo in cui ha operato il dirigente e, in particolare, i risultati ottenuti nelle esperienze professionali precedenti **(massimo punti 15)**;
c) la tipologia qualitativa e quantitativa delle prestazioni effettuate dal candidato anche con riguardo all'attività/casistica di specifiche esperienze e attività professionali maturate nei precedenti incarichi, misurabile in termini di volume e complessità.
   Le casistiche dell'attività svolte prodotte dal candidato devono essere riferite al decennio precedente alla data di pubblicazione dell'estratto del presente bando sulla Gazzetta Ufficiale e devono essere certificate dal Direttore del competente Dipartimento o dal Direttore Sanitario Aziendale **(massimo punti 12)**;
d) i soggiorni di studio o di addestramento professionale per attività attinenti alla disciplina in rilevanti strutture italiane o estere di durata non inferiore a tre mesi con esclusione dei tirocini obbligatori **(massimo punti 2)**;
e) l'attività didattica presso corsi di studio per il conseguimento di diploma universitario, di laurea o specializzazione ovvero presso scuole di formazione di personale sanitario **(massimo punti 5)**;
f) la partecipazione a corsi, congressi, convegni e seminari, anche effettuati all'estero, in qualità di docente o relatore **(massimo punti 3)**;
g) la produzione scientifica, valutata in relazione all'attinenza alla disciplina ed in relazione alla pubblicazione su riviste nazionali ed internazionali, caratterizzate da criteri di filtro nell'accettazione dei lavori, nonché al suo impatto sulla comunità scientifica **(massimo punti 5);**
h) la continuità e la rilevanza dell'attività pubblicistica e di ricerca svolta nel corso dei precedenti incarichi **(massimo punti 3).**

ART. 10 PROVA COLLOQUIO

Prima dell'espletamento della prova colloquio, la Commissione, con il supporto del Direttore Sanitario, illustra nel dettaglio, i contenuti oggettivi soggettivi della posizione da conferire, affinché i candidati possano esporre interventi mirati ed innovativi volti al miglioramento della struttura, sia dal punto di vista clinico che da quello organizzativo.
Il colloquio è diretto alla valutazione delle capacità professionali, nella disciplina specifica messa a avviso, con riferimento anche alle esperienze professionali documentate, nonché all'accertamento delle capacità gestionali, organizzative e manageriali di direzione con riferimento alle caratteristiche dell'incarico da ricoprire, rispondenti alle caratteristiche professionali determinate dall'Azienda.
La Commissione dovrà tenere conto della chiarezza espositiva, della correttezza delle risposte, dell'uso di linguaggio scientifico appropriato, delle capacità di collegamento con altre discipline o specialità, per la miglior risoluzione dei quesiti dal punto di vista dell'efficacia e della economicità degli interventi. Il colloquio è diretto, altresì, a testare la visione e l'originalità delle proposte sull'organizzazione della Struttura Complessa, nonché l'attitudine all'innovazione ai fini del miglioramento dell'organizzazione e della soddisfazione degli stakeholders della struttura stessa.

Nel caso la Commissione lo ritenga opportuno potrà esprimere valutazioni specifiche in merito all'idoneità dei candidati attraverso modalità che consentano di stabilire relazioni con la struttura ed il personale ad essa appartenente, anche attraverso sopralluoghi e colloqui, stabilendo i tempi di inserimento nell'ambito della procedura e dandone preventiva comunicazione al candidato, al fine di acquisire ulteriori elementi atti a permettere al candidato di esprimere nel colloquio e nella relazione la propria visione sulla conduzione della struttura.
Nell'ambito della procedura selettiva e per integrare gli elementi di valutazione del colloquio, potrà essere richiesto ai candidati di predisporre, nel giorno fissato per il colloquio, una relazione scritta su temi individuati dalla Commissione. In tal caso, la relazione scritta costituisce elemento di valutazione nell'ambito del colloquio, contribuendo alla definizione del relativo tetto massimo di punteggio.
Il superamento della prova colloquio è subordinata al raggiungimento di una valutazione di sufficienza espressa in termini numerici di almeno **21/30**.
La data e la sede in cui si svolgerà la prova colloquio, saranno comunicate ai candidati, a cura della Commissione, all'indirizzo pec dagli stessi indicato nella domanda non meno di 15 giorni prima dell'espletamento dello stesso nonché mediante pubblicazione sul sito web aziendale www.sanita.puglia.it/web/asl-barletta-andria-trani - sezione Albo Pretorio – Concorsi, Graduatorie e Avvisi Pubblici.
Il colloquio si svolgerà in un'aula aperta al pubblico, ferma restando la possibilità di non far assistere alle operazioni gli altri candidati qualora la prova colloquio venga effettuata con modalità uniformi, somministrando ai candidati le medesime domande.
I candidati convocati per il colloquio dovranno presentarsi muniti di un documento di identità valido a norma di legge. La mancata presentazione al colloquio equivale a rinuncia.
Sì fa riserva, qualora i candidati selezionati siano meno di quattro, di ripetere la procedura di selezione.

ART. 11 CONFERIMENTO D'INCARICO

Il Direttore Generale dell'azienda sanitaria procede alla nomina del candidato che ha conseguito il miglior punteggio. A parità di punteggio prevale il candidato più giovane di età.
Il profilo professionale del dirigente da incaricare, i curricula dei candidati e la relazione della commissione, comprensiva delle valutazioni analitiche dei curricula e dei colloqui, sono pubblicati sul sito internet aziendale prima della nomina.
L'incarico di struttura complessa è soggetto a conferma al termine di un periodo di prova di sei mesi, prorogabili di altri sei, sulla base della valutazione di cui al comma 5 del medesimo art. 15 del D.Lgs. n. 502/92 e s.m. e i..
L'incarico avrà la durata quinquennale con facoltà di rinnovo per lo stesso periodo o per un periodo più breve.
Il trattamento economico è stabilito dal C.C.N.L. della dirigenza dell'area sanità vigente alla stipula del contratto individuale di lavoro.
Il Dirigente non confermato nell'incarico è destinato ad altra funzione con la perdita del relativo specifico trattamento economico.
Nel caso di dimissioni o decadenza del dirigente a cui è stato conferito l'incarico, nei due anni successivi alla data di conferimento dell'incarico, l'Azienda si riservala facoltà di procedere alla sostituzione conferendo l'incarico mediante scorrimento della graduatoria dei candidati.

Letto:

- **l'art. 44 della Legge Regione Puglia n. 52 del 30/11/2019 rubricato "Disposizioni in materia di rapporto dei dirigenti sanitari alle dipendenze del Servizio Sanitario Regionale" con cui la Giunta regionale ha riordinato e disciplinato le modalità di utilizzo dell'istituto dell'esclusività del rapporto dei dirigenti sanitari, di cui agli articoli 15 quater e 15 quinquies del decreto legislativo 30 dicembre 1992, n. 502, garantendo, in particolare, "*la possibilità di scelta tra esclusività e non esclusività del rapporto di lavoro alle dipendenze del Servizio sanitario regionale ai fini della titolarità dell'incarico dirigenziale di direttore di struttura semplice e complessa*";**

- **la nota prot. n. AOO183/0001529 del 31/01/2020, acquisita in data 03/02/2020 al n. 7260 del protocollo generale dell'azienda, con cui il Dipartimento Promozione della Salute, del Benessere Sociale e dello Sport per Tutti, nelle more della rimodulazione della disciplina da parte della Giunta Regionale, ha confermato i criteri riportati della L.R. n. 24/2013 "per il conferimento degli incarichi di direzione di struttura complessa per la dirigenza Medico-sanitaria nelle Aziende/Enti del SSR" e, precisamente, quelli riportati nell'art. 10, dell'opzione del regime di esclusività nel contratto di conferimento dell'incarico di struttura complessa;**
- **la nota prot. n. AOO183/0015683 del 20/10/2020, acquisita in pari data al n. 0064071 del protocollo generale dell'azienda, con cui il Dipartimento Promozione della Salute, del Benessere Sociale e dello Sport per Tutti, nel comunicare il principio della possibilità di scelta tra esclusività e non esclusività prevista dall'art. 44 della LR n. 52/2009, nonché della previsione della predisposizione degli atti amministrativi che adeguino il vigente RR n. 24/2013, dà mandato alle Aziende ed Enti del SSR la possibilità di provvedere nei contratti di conferimento dell'incarico la duplice opzione.**

A seguito di nomina dell'idoneo, quale Direttore della Struttura Complessa per la quale la presente procedure e attivata, il Direttore Generale provvede alla stipula del contratto individuale di lavoro, ai sensi della vigente normativa in materia ed in conformità a quanto stabilito dal Regolamento Regionale del 3 dicembre 2013, n. 24 approvato con D.G.R. n. 2207 del 26/11/2013, al CCNL 19/12/2019 per la dirigenza dell'area sanità e all'art. 44 della L.R. n. 52/2019, in cui saranno dettagliati:

1. denominazione e tipologia dell'incarico attribuito;
2. obiettivi generali da conseguire, relativamente all'organizzazione ed alla gestione dell'attività clinica;
3. **rapporto esclusivo o non esclusivo**, in applicazione della normativa vigente in materia all'atto della sottoscrizione del relativo contratto individuale di lavoro;
4. periodo di prova e modalità d'espletamento dello stesso ai sensi dell'innovato art. 15, comma 7 ter, del D.Lgs. n. 502/19092;
5. durata dell'incarico (data di inizio e di scadenza);
6. possibilità di rinnovo, previa verifica;
7. modalità di effettuazione delle verifiche;
8. valutazione e soggetti deputati alle stesse;
9. retribuzione di posizione connessa all'incarico (indicazione del quantum economico);
10. obbligo di frequenza al corso manageriale ex art. 15 del DPR. 484/97, una volta reso disponibile dal S.S.R. con la precisazione che la mancata partecipazione o il mancato superamento del primo corso utile, successivamente al conferimento dell'incarico, comporterà la decadenza dall'incarico stesso;
11. condizioni di decadenza e risoluzione del rapporto di lavoro e dell'incarico;
12. obbligo, pena la decadenza, dell'osservanza del codice di comportamento di cui al DPR. n. 62 del 2013 come integrato da questa ASL BT ai sensi dell'art. 1, comma 2 dello stesso;
13. dichiarazione da parte dell'incaricato della non sussistenza di motivi e cause di inconferibilità o incompatibilità precisando l'obbligo dello stesso, di presentazione annuale di tale dichiarazione ai sensi dell'art. 20, commi 1 e 2, del D. L.vo n. 39 del 2013.

L'amministrazione si riserva la facoltà di non procedere all'attribuzione dell'incarico in relazione all'intervento di particolari vincoli legislativi, regolamentari, finanziari od organizzativi. La nomina dell'incaricato sarà subordinata all'esistenza di norme che autorizzino l'Azienda ad effettuare assunzioni, per cui nessuno potrà vantare alcun diritto soggettivo od interesse legittimo alla nomina.
L'incaricato che, senza giustificato motivo, non assumerà servizio nel termine stabilito dall'amministrazione sarà dichiarato decaduto dall'incarico.
È in ogni modo condizione risolutiva del contratto in qualsiasi momento senza obbligo di preavviso, la presentazione di documenti falsi o viziati da invalidità non sanabile.

ART. 12 TRASPARENZA

Ai sensi di quanto previsto dall'art. 15 D.Lgs. n. 502/92 e s.m.i. e dal R.R. n. 24/2013, saranno pubblicati nel sito web dell'Azienda - Sezione Amministrazione Trasparente - Concorsi:
- Il profilo professionale del dirigente da incaricare;
- La data e il luogo del sorteggio dei componenti della Commissione;
- La nomina della Commissione di valutazione;
- La relazione della Commissione in forma sintetica, prima della nomina;
- I curricula dei candidati presenti al colloquio;
- L'atto di attribuzione dell'incarico.

ART. 13 TRATTAMENTO DEI DATI PERSONALI

Ai sensi dell'art. 13 del Regolamento generale sulla protezione dei dati (Regolamento (UE) 2016/679 del Parlamento europeo e del Consiglio del 27 aprile 2016), si informano i candidati che il trattamento dei dati personali da essi forniti in sede di partecipazione al avviso o comunque acquisiti a tal fine dall'Azienda Sanitaria Locale BT è finalizzato all'espletamento delle attività concorsuali ed alla gestione del rapporto di lavoro ed avverrà a cura delle persone preposte alle predette attività, nonché da parte della commissione esaminatrice, presso l'U.O.S.V.D. "Assunzioni/Mobilità/Concorsi/Personale Convenzionato", con l'utilizzo di procedure anche informatizzate, nei modi e nei limiti necessari per perseguire le predette finalità, anche in caso di eventuale comunicazione a terzi.
Il conferimento di tali dati è necessario per verificare i requisiti di partecipazione e il possesso di titoli e la loro mancata indicazione può precludere tale verifica. Ai candidati sono riconosciuti i diritti di cui agli artt. 15 e ss. del citato Regolamento 2016/679, in particolare, il diritto di accedere ai propri dati personali, di chiederne la rettifica, la cancellazione, la limitazione del trattamento, nonché di opporsi al loro trattamento, rivolgendo le richieste al Responsabile del Trattamento Dati Personali (presso la succitata UOSVD).
Gli interessati che ritengono che il trattamento dei dati personali a loro riferiti avvenga in violazione di quanto previsto dal Regolamento hanno il diritto di proporre reclamo al Garante, come previsto dall'art. 77 del Regolamento stesso, o di adire le opportune sedi giudiziarie (art. 79 del Regolamento).
Il Responsabile della Protezione dei Dati (RPD) è raggiungibile al seguente indirizzo: Direzione Generale Asl BT - Responsabile della Protezione dei Dati Personali, via Fornaci, 201, Andria, email: andrea.scarpellini@aslbat.it e pec: dpo.aslbat@pec.rupar.puglia.it.

ART. 14 NORME FINALI

Con la partecipazione al presente avviso è implicita da parte dei concorrenti l'accettazione, senza riserve, di tutte le disposizioni contenute nel bando stesso.
Per tutto quanto non contemplato dal presente bando, si rinvia alle disposizioni di legge nazionali, regionali e contrattuali, vigenti in materia di mobilità e di reclutamento a tempo indeterminato di personale.
L'ASL BT si riserva la facoltà di modificare, prorogare, sospendere, revocare il presente bando, in relazione a nuove disposizioni di legge, o per comprovate ragioni di pubblico interesse o sopravvenute esigenze organizzative aziendali, che saranno espressi tramite il sito **web aziendale www.sanita.puglia.it/web/asl-barletta-andria-trani - sezione Albo Pretorio – Concorsi, Graduatorie e Avvisi Pubblici**, senza che i candidati possano sollevare eccezione o vantare diritti di sorta.
Con la partecipazione all'avviso è implicita da parte dei concorrenti l'accettazione senza riserve delle prescrizioni contenute nel presente bando e nella normativa legislativa e regolamentare attualmente in vigore, del trattamento normativo ed economico del rapporto di lavoro che sarà costituito con questa amministrazione, quali risultano disciplinati dai vigenti contratti collettivi nazionali.
Per ottenere informazioni riguardanti l'avviso, gli aspiranti potranno rivolgersi all'Azienda ASL BT – U.O.S.V.D. "Assunzioni/Mobilità/Concorsi/Personale Convenzionato" - Andria, Via Fornaci, 201 - tel. 0883 299433, dalle ore 10 alle ore 12 nei giorni di martedì e giovedì.

Gli aspiranti, inoltre, potranno prendere visione dell'avviso, visitando la sezione "concorsi ed avvisi" del sito **www.sanita.puglia.it/web/asl-barletta-andria-trani - sezione Albo Pretorio, sottosezione Concorsi, Graduatorie e Avvisi Pubblici.**

ART. 15 PUBBLICITA'

Il Presente bando sarà pubblicato sul Bollettino Ufficiale della Regione Puglia, per estratto sulla Gazzetta Ufficiale Italiana e sul sito web aziendale www.sanita.puglia.it/web/asl-barletta-andria-trani - sezione Albo Pretorio – Concorsi, Graduatorie e Avvisi Pubblici.

ET/sc

LA DIRETTRICE GENERALE
D.ssa Tiziana DIMATTEO

ASL BT

AVVISO PUBBLICO, PER TITOLI E COLLOQUIO, PER IL CONFERIMENTO DI INCARICO QUINQUENNALE DI DIRETTORE MEDICO - DISCIPLINA "MEDICINA EMERGENZA-URGENZA" DEL PO DI ANDRIA.

IL DIRETTORE GENERALE

In esecuzione della delibera n. 1885 del 16/11/2023

RENDE NOTO

è indetto avviso pubblico, per titoli e colloquio, per il conferimento dell'incarico quinquennale per la copertura di:

- **n. 1 posto di Direttore Medico della UOC di "MEDICINA EMERGENZA-URGENZA":**
  ruolo: Sanitario,
  profilo professionale: Medico,
  disciplina: Medicina Emergenza-Urgenza,
  rapporto di lavoro: tempo indeterminato e pieno.

Tale incarico è indetto, ai sensi dell'art. 15 e 15 ter del D. Lgs. n. 502/1992 e s.m.i., del D.P.R n. 484/97, art. 4, comma 1, del D.L. 13/09/2012 n.158, convertito nella Legge 08/11/2012 n. 189 e R.R. del 3 dicembre 2013 n. 24 approvato con D.G.R. n. 2207 del 26/11/2013, della L.R. n. 52 del 30/11/2019.

L'incarico avrà durata quinquennale con facoltà di rinnovo per lo stesso periodo o per un periodo più breve.

Tenuto conto della durata del contratto (quinquennale) l'attribuzione dell'incarico non modifica la cessazione del rapporto di lavoro per il compimento del limite massimo di età stabilito dalla vigente normativa in merito.

Tenuto conto dell'art. 35, coma 5bis, del D. Lgs. n. 165/2001 e s.m.i., che testualmente recita "*I vincitori dei concorsi devono permanere nella sede di prima destinazione per un periodo non inferiore a cinque anni. La presente disposizione costituisce norma non derogabile dai contratti collettivi.*", il candidato incaricato dovrà permanere nella sede di assegnazione per un periodo non inferiore a cinque anni.

All'incaricato sarà attribuito il trattamento giuridico ed economico di cui alle disposizioni legislative e al CCNL per la dirigenza dell'Area Sanità vigente.

Al presente avviso saranno, altresì, applicate:

- le disposizioni di cui decreto legislativo 11/04/2006 n. 198 che garantisce pari opportunità tra uomini e donne per l'accesso al lavoro;
- la disposizione di cui all'art. 20 della Legge 104/92 sulla richiesta di ausili e di eventuali tempi aggiuntivi per le prove concorsuali da parte dei candidati portatori di handicap.

In attuazione del succitato Regolamento Regionale n.24/2013 avente ad oggetto "*Criteri per il conferimento degli incarichi di direzione di struttura complessa per la dirigenza Medico – sanitaria nelle aziende /enti del servizio sanitario regionale*", il presente avviso, oltre ad indicare i requisiti generali e specifici che debbono essere in possesso dei candidati, definisce il profilo del dirigente da incaricare con riferimento agli aspetti del governo clinico, alle caratteristiche organizzative, agli elementi tecnico-scientifici (**profilo oggettivo**) nonché alle competenze professionali e manageriali, alle conoscenze scientifiche ed alle attitudini necessarie per l'espletamento dell'incarico di direzione (**profilo soggettivo**), così come definiti nel Verbale del Collegio di Direzione del 19/09/2023 e trasmesso alla Direzione del Personale con prot. n. 0075918 del 12/10/2023.

CARATTERISTICHE PROFESSIONALI CHE CARATTERIZZANO LA STRUTTURA COMPLESSA RELATIVA ALL'INCARICO DI DIREZIONE DA CONFERIRE

L'ASL BT per la parte ospedaliera si articola su 3 Presidi: il P.O. Andria – Canosa (con il P.O. Canosa Plesso del Presidio di Andria), il P.O. Barletta ed il P.O. Bisceglie (con il P.O. Trani Plesso del Presidio di Bisceglie).

A) **Definizione del fabbisogno**

Il Presidio di Andria è individuato come HUB per l'emergenza – urgenza avvalendosi delle UU.OO. di Pronto Soccorso, Neurochirurgia, Rianimazione, Neurologia, Cardiologia-UTIC, Emodinamica, Anatomia patologica, Radiologia dotata di Diagnostica RX, ETG, TC, RM e Angiografia Diagnostica e Terapeutica e, quindi, rappresenta una delle strutture sanitarie di riferimento nell'ambito del Sistema Sanitario Regionale della Puglia, per il perseguimento degli obiettivi di eccellenza previsti dalla programmazione nazionale e regionale.
L'U.O.C. di Medicina Emergenza-Urgenza del P.O. di Andria-Canosa è inserita nel Dipartimento di Emergenza-Urgenza e si caratterizza per un'alta complessità sia sotto il profilo organizzativo, che professionale. Il numero complessivo di accessi è di circa 28.000/anno.

B) **PROFILO PROFESSIONALE OGGETTIVO**

Governo clinico

Il Direttore della Struttura Complessa definisce e condivide con il personale dirigente medico e del comparto le modalità cliniche e organizzative finalizzate al miglioramento della qualità dell'assistenza, attraverso la predisposizione di protocolli diagnostico-terapeutico-assistenziali secondo evidenze scientifiche di comprovata efficacia, verificandone l'applicazione e il monitoraggio. Individua gli strumenti per la verifica dell'appropriatezza clinica e organizzativa, ottimizza l'utilizzo delle risorse umane e strumentali messe a disposizione dall'Azienda, analizza l'efficacia delle prestazioni erogate secondo il setting assistenziale più appropriato, attraverso specifici indicatori di risultato.
Definisce strumenti per la valutazione del rischio clinico nella pratica professionale quotidiana. Predispone sistemi di rilevazione della qualità percepita dai pazienti/utenti e dal personale, sviluppando azioni volte al miglioramento della stessa.
Implementa l'audit clinico quale strumento di miglioramento della qualità delle prestazioni erogate.
Garantisce l'accountability quale strumento finalizzato alla trasparenza e responsabilità nella pratica assistenziale.

Caratteristiche organizzative

Il Direttore di Struttura Complessa definisce, di concerto con il personale dirigente medico e del comparto, l'assetto organizzativo della Unità Operativa, per la corretta gestione delle attività, sulla base degli indirizzi stabiliti dalla Direzione Sanitaria Aziendale. Il Direttore della Struttura Complessa propone al Direttore Sanitario elementi di programmazione e innovazione sanitaria relativi alla Unità Operativa e lo supporta nell'attuazione dei progetti strategici aziendali. Svolge attività di indirizzo e coordinamento nei confronti dei dirigenti medici della Unità Operativa e si rapporta funzionalmente con i Direttori delle strutture complesse, dei dipartimenti e delle strutture semplici o semplici dipartimentali, promuovendone l'integrazione. Promuove la corretta compilazione e gestione della documentazione sanitaria. Assicura gli adempimenti connessi alla sicurezza sul lavoro, anche in collaborazione con le figure individuate dal D.Lgs. 81/2008. Assicura il rispetto del debito informativo, così come previsto dalla normativa vigente.

Caratteristiche tecnico scientifiche

Il Direttore della Struttura Complessa, oltre a garantire una solida preparazione tecnica derivante dalla

pregressa attività ed esperienza nonché da attività scientifiche documentate, verifica e promuove lo sviluppo delle competenze interne, attraverso la programmazione periodica di attività di formazione interna ed esterna, su tematiche riguardanti aspetti clinici e terapeutici afferenti alla branca specialistica e promuovendo il costante aggiornamento del personale medico della Unità Operativa.

PROFILO PROFESSIONALE SOGGETTIVO

Competenze professionali e manageriali, conoscenze scientifiche e attitudini necessarie.
Il candidato a Direttore dell'Unità Operativa Complessa di Medicina Emergenza-Urgenza del Presidio di Andria-Canosa dovrà pertanto dimostrare di possedere le seguenti competenze professionali, scientifiche ed attitudinali:

- comprovata esperienza nelle attività assistenziali di Pronto Soccorso sia internistiche, che chirurgiche e traumatologiche, nella gestione del triage, dell'attività ambulatoriale per i codici minori, della degenza dei pazienti in Osservazione Breve Intensiva;
- comprovata conoscenza di tecniche diagnostico–terapeutico-assistenziali a supporto dell'attività di emergenza–urgenza per la gestione dei pazienti critici;
- capacità nella predisposizione ed applicazione del piano di gestione del sovraffollamento attraverso percorsi appropriati;
- capacità di sviluppo dell'attività di Osservazione Breve Intensiva attraverso la stesura e l'implementazione di protocolli specifici;
- competenza nella gestione degli accessi al fine di garantire l'appropriatezza dei ricoveri e favorire il trattamento nel setting assistenziale idoneo;
- competenza nel favorire la piena e corretta applicazione delle Raccomandazioni Ministeriali in tema di gestione del rischio clinico con particolare riferimento a quelle relative al Triage (Raccomandazione n. 15);
- capacità organizzativa e di gestione dei rapporti con tutte le professionalità interne al Pronto Soccorso e con quelle coinvolte nell'attività di emergenza–urgenza;
- competenza e capacità di implementazione della Clinical Governance, garantendo l'appropriatezza clinica ed organizzativa, la gestione del rischio clinico e l'audit, secondo le logiche dell'H.T.A., nel rispetto delle linee guida, della sicurezza e della centralità del paziente;
- capacità programmatorie e gestionali, sulla base degli orientamenti aziendali e nell'ambito delle linee di programmazione concordate in sede di budget;
- attitudini relazionali orientate a favorire la positiva soluzione dei conflitti e sostenere la collaborazione con le altre Strutture Complesse e con i Dipartimenti;
- capacità organizzativa ed attitudine a favorire un clima collaborativo e di fiducia all'interno dell'equipe, orientato all'integrazione ed allo sviluppo di indirizzi professionali altamente specialistici al fine di poter migliorare l'offerta qualitativa delle prestazioni erogate;
- leadership orientata alla valorizzazione ed allo sviluppo professionale dei collaboratori, prevedendo per ciascuno un piano di sviluppo formativo e professionale in ambito di "clinical competence" coerente con le attitudini e con le esigenze e gli obiettivi aziendali;
  Tali finalità richiedono rapporti continui con le figure apicali delle varie strutture aziendali, esperienza nella strutturazione di nuovi modelli organizzativi e nella gestione dei percorsi di revisione dei processi e delle procedure, anche nell'ambito dei temi legati alla gestione del rischio e alla sicurezza sui luoghi di lavoro;
- possesso di comprovate competenze sulle principali attività assistenziali in emergenza-urgenza quali ecografia multidistrettuale in urgenza, elettrocardiografia d'urgenza, emogasanalisi.

Il governo complessivo della S.C. richiede una figura capace di rapporti dinamici e costruttivi e orientata verso le innovazioni organizzative. Si richiedono, in particolare, ottime capacità di relazione con le altre strutture coinvolte nei processi di cura.

ART. 1 REQUISITI GENERALI DI AMMISSIONE

A. cittadinanza italiana, salve le equiparazioni stabilite dalle leggi vigenti, o cittadinanza di uno dei Paesi dell'Unione Europea;
B. idoneità fisica all'impiego:
   – l'accertamento dell'idoneità fisica all'impiego e alle funzioni attribuite al posto da ricoprire, e effettuato a cura dell'ASL prima dell'immissione in servizio; è richiesta l'incondizionata idoneità fisica alle mansioni specifiche;
C. godimento dei diritti civili e politici.

Non possono accedere agli impieghi coloro che sono stati interdetti dai pubblici uffici, coloro che sono stati esclusi dall'elettorato attivo, coloro che sono stati destituiti o dispensati o licenziati dall'impiego presso una pubblica amministrazione, coloro che sono stati dichiarati decaduti da un impiego presso una pubblica amministrazione a seguito dell'accertamento che l'impiego stesso è stato conseguito mediante la produzione di documenti falsi o viziati da invalidità non sanabile con dichiarazioni mendaci.

ART. 2 REQUISITI SPECIFICI DI AMMISSIONE

Ai sensi dell'art. 5 del D.P.R. 10.12.1997, n. 484, l'ammissione alla presente procedura è riservata a coloro che sono in possesso dei seguenti requisiti:

1. diploma di Laurea in Medicina e Chirurgia;
2. iscrizione all'Albo Professionale dell'Ordine dei Medici, attestata da certificazione presentata nei modi di legge, ovvero iscrizione al corrispondente albo professionale di uno dei Paesi dell'Unione europea, fermo restando l'obbligo dell'iscrizione all'albo in Italia prima dell'assunzione in servizio;
3. anzianità di servizio di sette anni, di cui cinque nella disciplina di Emergenza-Urgenza o disciplina equipollente, ai sensi del Decreto del Ministro della Sanità del 30/01/1998 e s.m.i., e specializzazione nella disciplina di Emergenza-Urgenza o in una disciplina equipollente ovvero anzianità di servizio di dieci anni nella disciplina di Emergenza-Urgenza;
   L'anzianità di servizio deve essere maturata nei luoghi e nei modi previsti dall'art. 10 D.P.R. 484/1997 o ad essi equiparati ai sensi dei successivi artt. 11, 12 e 13. Ai fini della valutazione del servizio prestato e della specializzazione posseduta, si fa riferimento alle tabelle stabilite dal D.M. Sanità 30/01/1998 e successive modificazioni ed integrazioni. È, altresì, valutabile, ai sensi dell'art. 1 del D.M. Sanità 184/2000, il servizio prestato in regime convenzionale a rapporto orario presso le strutture a diretta gestione delle aziende sanitarie e del Ministero della Sanità in base ad accordi nazionali;
4. curriculum professionale da cui risultino le attività professionali, di studio e direzionali—organizzative nella disciplina, ai sensi degli artt. 6 e 8 del D.P.R. 484/1997. La specifica attività professionale di cui all'art. 6, lettera b), del predetto D.P.R., consistente in una casistica di specifiche esperienze e attività professionali, da stabilirsi con D.M. Sanità, non costituisce requisito specifico di ammissione fino all'emanazione del Decreto stesso, ai sensi dell'art. 15, comma 3 del D.P.R. 484/1997. La predetta casistica deve comunque essere presentata;
5. attestato di formazione manageriale di cui all'art. 5, comma 2, del DPR n. 484/1997 fino all'espletamento del primo corso di formazione manageriale, gli incarichi quinquennali di secondo livello sono attribuiti con il possesso dei requisiti di cui ai punti precedenti con esclusione del requisito di cui al punto 4), fermo restando l'obbligo di acquisire l'attestato nel primo corso utile. Ai sensi dell'art. 15, comma 8 del Decreto Legislativo n. 502/1992 e successive modifiche ed integrazioni, l'attestato deve essere conseguito entro un anno dall'inizio dell'incarico; il mancato superamento del primo corso, attivato dalla Regione successivamente al conferimento dell'incarico, determina la decadenza dall'incarico stesso.

I predetti requisiti generali e specifici di ammissione devono essere posseduti alla data di scadenza del termine

stabilito per la presentazione delle domande di partecipazione al presente avviso.

L'accertamento del possesso dei requisiti specifici è effettuato dalla Commissione preposta all'espletamento della selezione.

I requisiti generali e specifici di partecipazione, costituiti dai titoli indicati nel paragrafo "Requisiti generali e specifici di ammissione" e dalla normativa vigente per l'ammissione al pubblico impiego, dovranno essere dichiarati dal candidato nella domanda online.
Tali dichiarazioni saranno considerate dichiarazioni sostitutive di atto di notorietà/certificazione e, pertanto, soggette a quanto previsto dagli articoli 75 e 76 del D.P.R. 445/2000 e ss.mm.ii. in materia di decadenza dai benefici e responsabilità penale in caso di dichiarazioni non veritiere.

ART. 3 MODALITÀ E TERMINE DI PRESENTAZIONE DELLE DOMANDE

La domanda di partecipazione al concorso **dovrà essere, pena l'esclusione, PRODOTTA ESCLUSIVAMENTE TRAMITE PROCEDURA TELEMATICA** collegandosi al seguente sito internet: **https://aslbat.concorsismart.it/**

Successivamente accedere alla piattaforma tramite il Sistema Pubblico di Identità Digitale (SPID).
Dopo aver completato la procedura di registrazione e aver acconsentito al trattamento dei dati personali, sarà possibile accedere alle Sezioni "**Curriculum**" e "**Concorsi**".

Il candidato potrà eventualmente compilare la sezione "Curriculum" direttamente sulla piattaforma, inserendo titoli ed esperienze professionali possedute, che verranno trasferiti all'interno della candidatura per la procedura prescelta.

Sarà possibile anche accedere direttamente alla sezione "Concorsi" e presentare domanda per il concorso di interesse ("Presenta una domanda per questa procedura"), inserendo i requisiti richiesti dal Bando.

Dopo aver letto la guida alla compilazione della domanda (Manuale d'uso) pubblicata nella piattaforma, compilare la domanda on-line seguendo tutti i campi **obbligatori**.

Al termine della compilazione di tutte le Sezioni, si può procedere all'invio della DOMANDA DI PARTECIPAZIONE. La domanda potrà essere trasmessa solo dopo aver completato tutte le Sezioni e confermato l'invio. In caso contrario il sistema genererà automaticamente un messaggio di richiesta di compilazione dei campi mancanti e di errore.

Nella Sezione "*Conferma e Invio*" saranno visualizzati i seguenti campi:

- *Annulla domanda:* permette di eliminare tutte le Sezioni della domanda compilata;
- *Anteprima domanda:* permette di visualizzare l'anteprima della domanda compilata e scaricarla;
- *Invia domanda:* consente di inviare definitivamente la propria candidatura.

Il sistema informatico inoltrerà al candidato una mail di conferma dell'avvenuto invio della domanda. Qualora non si ricevesse la mail, è possibile scaricare e stampare il riepilogo della domanda nella Sezione "*Riepilogo Candidatura*".

Per la modifica e variazione di eventuali informazioni erroneamente inserite o mancanti, il candidato può effettuare la riapertura della domanda dalla sezione "Riepilogo Domanda" selezionando il tasto "Annulla invio domanda". Una volta effettuate le modifiche, il candidato dovrà inviare nuovamente la domanda di partecipazione, cliccando il tasto Invia domanda, presente nella Sezione "Conferma e Invio".

Il termine per la presentazione delle domande di partecipazione è di 30 (trenta) giorni a decorrere dal giorno

successivo alla data di pubblicazione del presente bando sulla Gazzetta Ufficiale della Repubblica italiana, 4ª Serie speciale, "Concorsi". **A decorrere dalle ore 10.00 del giorno successivo alla data di pubblicazione del citato bando sulla G.U.R.I. ed entro e non oltre le ore 18.00 dell'ultimo giorno utile, la piattaforma *on-line* consentirà l'accesso alla procedura di compilazione della domanda.** Il termine per la presentazione della domanda, ove cada in giorno festivo, sarà prorogato di diritto al giorno seguente non festivo.
L'assistenza ai candidati da parte degli operatori è garantita fino alle ore 18 del giorno di scadenza (escluso festivi).

Scaduto il predetto termine utile per la presentazione della domanda di partecipazione, il sistema non permetterà più l'accesso alla procedura e non saranno ammesse regolarizzazioni, sotto qualsiasi forma, delle domande già inoltrate.

Non sono ammesse altre forme di produzione o di invio delle domande di partecipazione al concorso e, pertanto, non saranno ritenute valide le domande di partecipazione al concorso presentate con modalità diverse da quella sopra indicata, **a pena di irricevibilità.**

La compilazione della domanda potrà essere effettuata 24 ore su 24 (salvo momentanee interruzioni per manutenzione del sito) da qualsiasi dispositivo collegato alla rete internet e dotato di un browser aggiornato di navigazione tra quelli di maggiore diffusione.

Per **supporto ed assistenza** relativi alla presente procedura, i candidati possono contattare il **Team di Assistenza Concorsi Smart** attraverso la **chat** presente in piattaforma, cliccando sul tasto "**Contattaci**" in basso a destra della pagina. La chat automatica, con operatore virtuale, è attiva 24 ore su 24, 7 giorni su 7 e fornisce risposte preimpostate alle domande più frequenti. Sarà possibile interrogare il sistema per ottenere indirizzi di posta elettronica specifici a cui rivolgersi. Per informazioni non reperibili autonomamente o tramite Chatbot, è possibile parlare direttamente con gli operatori digitando la parola "Operatore". Gli addetti all'assistenza sono disponibili dal lunedì al venerdì, dalle ore 9:00 alle 13:00 e dalle ore 14:00 alle 18:00 (esclusi i festivi).
Si consiglia di non inoltrare la domanda in prossimità delle ultime ore dell'ultimo giorno utile per la presentazione per evitare sovraccarichi del sistema, dei quali la ASL BT non si assume responsabilità alcuna, con la precisazione che l'assistenza tecnica fornita dagli operatori sarà garantita fino alle ore 18.00 del giorno di chiusura della presentazione della domanda.

La domanda sarà considerata presentata nel momento in cui il candidato concluderà correttamente la procedura on-line di iscrizione all'avviso e riceverà dal sistema il messaggio di avvenuto inoltro della domanda. Il candidato riceverà una mail di conferma dell'avvenuta iscrizione, contenente il file riepilogativo della domanda, completa di numero identificativo, data e ora di invio.

La data di presentazione telematica della domanda di partecipazione al concorso è certificata dal sistema informatico ed è indicata nel "Riepilogo Candidatura". L'unico calendario e l'unico orario di riferimento sono quelli di sistema.

L'Amministrazione si riserva la facoltà di verificare la veridicità delle dichiarazioni prodotte.

Nello specifico, nella compilazione della domanda telematica:

- la dichiarazione relativa ai titoli di studio necessari per l'ammissione deve essere resa nella sezione **"*Titoli di studio e abilitazioni professionali*"** ed il candidato dovrà indicare la struttura presso la quale il titolo è stato conseguito e la data del conseguimento;
- le dichiarazioni relative agli ulteriori titoli di studio, di cui il candidato è in possesso, possono essere rese nella stessa sezione **"*Titoli di studio e abilitazioni professionali*";**
- le dichiarazioni inerenti i servizi prestati con rapporto di dipendenza presso Aziende ed Enti del SSN, Istituti

di Ricovero e Cura a carattere scientifico (IRCCS) pubblici e Case di Cura convenzionate/accreditate o servizi equiparati, nel profilo professionale a concorso o in qualifiche corrispondenti o nel corrispondente profilo a concorso della categoria inferiore o in qualifiche corrispondenti o in mansioni assimilabili al profilo richiesto, devono essere rese nella sezione "**Esperienze lavorative presso PA come dipendente**". Le dichiarazioni devono contenere l'esatta denominazione dell'Ente presso il quale il servizio è prestato, il profilo professionale, la categoria di inquadramento ed il periodo di servizio effettuato (giorno, mese e anno di inizio e di termine), se a tempo pieno o part-time (in questo caso specificare la percentuale). Deve essere indicato il regime di accreditamento della Casa di Cura con il SSN al fine della valutazione tra i titoli di carriera. Il candidato dovrà decurtare gli eventuali periodi di aspettativa senza assegni con interruzione del servizio;

- le dichiarazioni inerenti i servizi prestati in regime di libera professione o di collaborazione coordinata e continuativa o a progetto, presso Agenzie Interinali, Cooperative o Aziende private, ovvero presso Aziende ed Enti del SSN, Istituti di Ricovero e Cura a carattere scientifico (IRCCS) pubblici e Case di Cura convenzionate/accreditate, nel profilo professionale a concorso o in qualifiche corrispondenti o nel corrispondente profilo a concorso della categoria inferiore o in qualifiche corrispondenti o in mansioni assimilabili al profilo richiesto, devono essere rese nella sezione "**Altre esperienze lavorative presso PA**"; le dichiarazioni devono contenere l'esatta denominazione dell'Ente presso il quale il servizio è prestato, il profilo professionale, la categoria di inquadramento ed il periodo di servizio effettuato (giorno, mese e anno di inizio e di termine), se a tempo pieno o part-time (in questo caso specificare la percentuale); deve essere indicato il regime di accreditamento della Casa di Cura con il SSN al fine della valutazione tra i titoli di carriera. Il candidato dovrà decurtare gli eventuali periodi di aspettativa senza assegni con interruzione del servizio;
- le dichiarazioni relative ai servizi prestati presso gli Istituti di Ricovero e Cura a carattere scientifico (IRCCS) di diritto privato devono essere rese nella sezione "**Esperienze lavorative presso privati"** con l'indicazione dell'esatta denominazione dell'Istituto, la sede, il profilo professionale, la data di inizio e termine, se trattasi di servizio a tempo pieno o part-time e se detti Istituti abbiano provveduto o meno all'adeguamento dei propri ordinamenti del personale, come previsto dagli artt. 25 e 26 del D.P.R. 761 del 20/12/1979;
- le dichiarazioni relative ai periodi di servizio prestati all'estero o presso organismi internazionali, valutabili nei titoli di carriera ai sensi dell'art. 23 del D.P.R. n. 483/1997, se hanno ottenuto il riconoscimento dalle autorità competenti entro la data di scadenza del termine utile per la presentazione della domanda, devono essere rese nelle sezioni dedicate, di cui sopra da inserire nelle sezioni "**Esperienze lavorative presso PA come dipendente"** e "**Altre esperienze lavorative presso PA**"; il candidato dovrà specificare l'esatta denominazione dell'Ente presso il quale il servizio è prestato, il profilo professionale, la categoria di inquadramento ed il periodo di servizio svolto (giorno, mese e anno di inizio e di termine), se a tempo pieno o part-time (in questo caso specificare la percentuale), eventuali interruzioni del rapporto di impiego, i motivi della cessazione nonché gli estremi del provvedimento di riconoscimento. Il candidato, qualora non abbia ottenuto il decreto di riconoscimento del servizio prestato, potrà inserire la sua esperienza lavorativa nella sezione "**Esperienze lavorative presso privati**";
- le dichiarazioni relative ai periodi di effettivo servizio militare di leva, di richiamo alle armi, di ferma volontaria e di rafferma, se svolti con mansioni riconducibili al profilo oggetto del concorso o se svolti in profilo o mansioni diverse da quelle a concorso, sono dichiarabili, ai sensi dell'art. 20 comma 2 del D.P.R. n. 483/1997 nella sezione "**Esperienze lavorative presso PA come dipendente**", in cui deve essere specificato se il servizio stesso sia stato svolto o meno con la stessa mansione / qualifica messa a concorso. Lo stesso vale per il servizio civile;
- le dichiarazioni relative ai servizi prestati presso Case di cura con rapporto di dipendenza o libera professione o altra tipologia, se la struttura non è accreditata/convenzionata con il SSN dovranno essere inserite nella sezione "**Esperienze lavorative presso privati**";
- le dichiarazioni relative alle pubblicazioni e ai titoli scientifici dovranno essere inserite nella sezione "**Articoli e pubblicazioni**". Eventuali pubblicazioni, edite a stampa, dovranno essere allegate nella sezione

"**Allegati**". Le pubblicazioni devono essere complete, non saranno oggetto di valutazione le pubblicazioni soltanto dichiarate, autocertificate o soltanto elencate nella domanda di partecipazione on-line ma NON allegate;

- le dichiarazioni relative alla frequenza di corsi di aggiornamento, convegni e congressi dovranno essere inserite nella sezione "**Corsi convegni congressi**" indicando la denominazione dell'Ente organizzatore, la sede, la data di svolgimento, il numero di ore formative effettuate (intendendosi convenzionalmente una giornata corrispondente a n° 6 ore) e se trattasi di eventi con verifica finale o con assegnazione di eventuali ECM;
- le dichiarazioni relative ad incarichi di docenza conferiti da Enti Pubblici dovranno essere rese nella sezione "**Attività di docenza presso PA**" e dovranno contenere: denominazione dell'Ente che ha conferito l'incarico, oggetto/materia di docenza e ore effettive di lezione svolte;

La corretta e completa compilazione della domanda tramite la procedura online consente all'amministrazione ed alla Commissione esaminatrice di disporre di tutte le informazioni utili rispettivamente per la verifica del possesso dei requisiti di partecipazione per la successiva valutazione dei titoli.
L'amministrazione informa i candidati che non saranno prese in considerazione dichiarazioni generiche e/o incomplete.
L'interessato è tenuto a specificare con esattezza tutti gli elementi e i dati necessari per una corretta valutazione.

ART. 4 "CONTRIBUTO DI PARTECIPAZIONE AL CONCORSO"

Per la partecipazione all'avviso dovrà essere effettuato un versamento, **non rimborsabile**, di un contributo pari ad €.10,00, da effettuarsi **entro i termini di scadenza del bando** ed **esclusivamente** mediante bonifico bancario intestato ASL BT - Servizio Tesoreria – Banca Unicredit – **IBAN: IT 45 G 02008 41342 000105650999**.
Il versamento deve riportare nella causale la dicitura come di seguito indicato:

Codice 86 Avviso Direttore Medico - Medicina Emergenza-Urgenza

Il contributo dovrà essere versato entro e non oltre i termini di scadenza del presente bando, pena esclusione dalla predetta procedura.
Il contributo di concorso dovrà essere **versato entro i termini di scadenza del presente bando,** pena esclusione dalla predetta procedura**,** indicando all'interno della sezione "Informazioni Aggiuntive": **nome intestatario, data di esecuzione, istituto di credito e numero di CRO.**

ART. 5 DOCUMENTAZIONE DA ALLEGARE ALLA DOMANDA

Alla domanda di partecipazione all'avviso, i concorrenti devono allegare:

- l'eventuale documentazione comprovante i requisiti generali che consentono ai cittadini non italiani e non comunitari di partecipare al presente concorso;
- l'eventuale documentazione che attesti il riconoscimento del titolo di studio conseguito all'estero;
- l'eventuale documentazione che attesti l'equiparazione dei servizi prestati all'estero secondo le procedure della L. 735/1960;
- l'eventuale certificazione medica rilasciata da Struttura Sanitaria abilitata, comprovante lo stato di disabilità e/o di DSA, che indichi l'ausilio necessario in relazione alla propria disabilità, e/o la necessità di tempi aggiuntivi per l'espletamento della prova concorsuale, così come prescritto dalla vigente normativa di riferimento;
- le eventuali pubblicazioni, di cui il candidato è autore/coautore, attinenti al profilo professionale a concorso ed edite a stampa, avendo cura di evidenziare il proprio nome;

- la tipologia qualitativa e quantitativa delle prestazioni effettuate dal candidato anche con riguardo all'attività/casistica trattata nei precedenti incarichi, misurabile in termini di volume e complessità. **Dovrà allegare le casistiche che devono essere riferite al decennio precedente alla data di pubblicazione dell'avviso per estratto nella Gazzetta Ufficiale e devono essere certificate dal Direttore Sanitario sulla base delle attestazioni del Direttore del competente dipartimento o Unità Operativa di appartenenza pena la non valutazione;**
- ricevuta di pagamento del contributo di partecipazione all'avviso pari a € 10,00 (non rimborsabile) da effettuarsi entro i termini di scadenza del bando.

Il candidato dovrà, altresì, autocertificare, nei modi di legge, nella domanda online:

1) le attività professionali, di studio, direzionali-organizzative, così come prescritto dall'art. 8 comma 3 del D.P.R. 10/12/97 n. 484, che saranno valutate secondo le disposizioni di cui all'art. 15, comma 7 bis, lett. d) del D.Lgs. 502/92 es.m. e i.;
2) le tipologie delle istituzioni in cui sono allocate le strutture presso le quali il candidato ha svolto la sua attività e alla tipologia delle prestazioni erogate dalle strutture medesime;
3) la posizione funzionale del candidato nelle strutture presso le quali il candidato ha svolto la sua attività ed alle sue competenze con indicazione di eventuali specifici ambiti di autonomia professionale con funzioni di direzione, ruoli di responsabilità rivestiti, Io scenario organizzativo in cui ha operato il dirigente ed i particolari risultati ottenuti nelle esperienze professionali precedenti;

Si rammenta che l'Amministrazione può effettuare, anche a campione, idonei controlli sulla veridicità del contenuto delle dichiarazioni sostitutive ricevute e che, oltre alla decadenza dell'interessato dai benefici eventualmente conseguiti sulla base di dichiarazioni non veritiere, sono applicabili le sanzioni penali previste per le ipotesi di falsità in atti e dichiarazioni mendaci.

ART. 6 ESCLUSIONE DALL'AVVISO

Costituiscono motivo di esclusione:

- il mancato possesso di uno o più requisiti sia generali che specifici richiesti per l'ammissione;
- l'invio della domanda con modalità differenti da quelle indicate nell'art. 3;
- l'inoltro della domanda di partecipazione all'avviso oltre il termine di scadenza del bando;

ART. 7 SORTEGGIO COMMISSIONE

Il sorteggio dei componenti della commissione di esperti, nel rispetto di quanto disposto dall'art. 15, l'art. 20, della L. n. 118 del 05/08/2022, il quale sostituisce il comma 7-bis, dell'art. 15 del d.lgs. n. 502/1992, e s.m.e i., verrà effettuato presso la sede legale dell'Azienda, via Fornaci n. 201, 76123 – Andria, **successivamente alla data di scadenza del termine per la presentazione delle domande**, mediante pubblicazione di apposito avviso sul sito **www.sanita.puglia.it/web/asl-barletta-andria-trani – albo pretorio - sezione Concorsi, Graduatorie e Avvisi Pubblici,** almeno sette giorni prima rispetto alla data fissata per il sorteggio. In caso di ulteriori sorteggi per la sostituzione di eventuali altri componenti, i sorteggi avverranno presso la sede legale dell'Azienda, via Fornaci n. 201, 76123 – Andria. La data e l'ora del sorteggio saranno resi noti mediante apposito avviso pubblicato sul sito web aziendale, rispettando i termini innanzi citati.

ART. 8 MODALITA' DI SELEZIONE

Il Direttore Generale, dopo la scadenza del bando di avviso, nomina la commissione di valutazione secondo le procedure previste dall'art. 15 del D.Lgs. n. 502/1992 e s.m.i.. La Commissione riceve dall'azienda il profilo del dirigente da incaricare.

L'accertamento del possesso dei requisiti specifici è effettuata dalla Commissione preposta all'espletamento della selezione.
Assume le funzioni di presidente della commissione il componente con maggiore anzianità di servizio tra i tre direttori sorteggiati.
Ai sensi dell'art. 15, comma 7 bis, punto b, del D. L.vo n. 502/1992es.m.e i., sulla base dell'analisi comparativa dei curricula, dei titoli professionali posseduti, avuto anche riguardo alle necessarie competenze organizzative e gestionali, dei volumi dell'attività svolta, dell'aderenza al profilo ricercato e degli esiti di un colloquio, la commissione attribuisce a ciascun candidato un punteggio complessivo secondo criteri fissati preventivamente e redige la graduatoria dei candidati.

Gli ambiti di valutazione sono articolati, principalmente, in due macro-aree:

a. curriculum
b. colloquio

La valutazione dovrà essere orientata alla verifica dell'aderenza del profilo del candidato a quello predelineato dalla azienda e sopra, per esteso, riportato.
La Commissione, per la valutazione delle macro-aree, ha a disposizione complessivamente 80 punti, 50 dei quali relativi al curriculum e 30 al colloquio. La valutazione del curriculum precede il colloquio.

In caso di parità di voto nelle deliberazioni della Commissione prevale il voto del Presidente.

Sulla base della valutazione complessiva, la Commissione presenta al Direttore Generale una graduatoria di candidati idonei formata sulla base dei migliori punteggi attribuiti ed ottenuti dai candidati stessi. Inoltre la Commissione deve redigere una relazione in forma sintetica da trasmettere al Direttore Generale che deve essere pubblicata, sul sito internet aziendale, prima della nomina del vincitore.

ART. 9 VALUTAZIONE DEL CURRICULUM

Gli elementi contenuti nel curriculum devono essere valutati dalla Commissione in correlazione con il grado di attinenza alle esigenze aziendali descritte nel presente bando ed essere volti ad accertare:

a) la tipologia delle istituzioni in cui sono allocate le strutture presso le quali il candidato ha svolto la sua attività e la tipologia delle prestazioni erogate dalla struttura medesima **(massimo punti 5)**;
b) la posizione funzionale del candidato nelle strutture presso le quali ha svolto la sua attività e le sue competenze con indicazione di specifici ambiti di autonomia professionale con funzioni di direzione, ruoli di responsabilità rivestiti, lo scenario organizzativo in cui ha operato il dirigente e, in particolare, i risultati ottenuti nelle esperienze professionali precedenti **(massimo punti 15)**;
c) la tipologia qualitativa e quantitativa delle prestazioni effettuate dal candidato anche con riguardo all'attività/casistica di specifiche esperienze e attività professionali maturate nei precedenti incarichi, misurabile in termini di volume e complessità.
   Le casistiche dell'attività svolte prodotte dal candidato devono essere riferite al decennio precedente alla data di pubblicazione dell'estratto del presente bando sulla Gazzetta Ufficiale e devono essere certificate dal Direttore del competente Dipartimento o dal Direttore Sanitario Aziendale **(massimo punti 12)**;
d) i soggiorni di studio o di addestramento professionale per attività attinenti alla disciplina in rilevanti strutture italiane o estere di durata non inferiore a tre mesi con esclusione dei tirocini obbligatori **(massimo punti 2)**;
e) l'attività didattica presso corsi di studio per il conseguimento di diploma universitario, di laurea o specializzazione ovvero presso scuole di formazione di personale sanitario **(massimo punti 5)**;
f) la partecipazione a corsi, congressi, convegni e seminari, anche effettuati all'estero, in qualità di docente o relatore **(massimo punti 3)**;

g) la produzione scientifica, valutata in relazione all'attinenza alla disciplina ed in relazione alla pubblicazione su riviste nazionali ed internazionali, caratterizzate da criteri di filtro nell'accettazione dei lavori, nonché al suo impatto sulla comunità scientifica **(massimo punti 5);**
h) la continuità e la rilevanza dell'attività pubblicistica e di ricerca svolta nel corso dei precedenti incarichi **(massimo punti 3).**

ART. 10 PROVA COLLOQUIO

Prima dell'espletamento della prova colloquio, la Commissione, con il supporto del Direttore Sanitario, illustra nel dettaglio, i contenuti oggettivi soggettivi della posizione da conferire, affinché i candidati possano esporre interventi mirati ed innovativi volti al miglioramento della struttura, sia dal punto di vista clinico che da quello organizzativo.
Il colloquio è diretto alla valutazione delle capacità professionali, nella disciplina specifica messa a avviso, con riferimento anche alle esperienze professionali documentate, nonché all'accertamento delle capacità gestionali, organizzative e manageriali di direzione con riferimento alle caratteristiche dell'incarico da ricoprire, rispondenti alle caratteristiche professionali determinate dall'Azienda.
La Commissione dovrà tenere conto della chiarezza espositiva, della correttezza delle risposte, dell'uso di linguaggio scientifico appropriato, delle capacità di collegamento con altre discipline o specialità, per la miglior risoluzione dei quesiti dal punto di vista dell'efficacia e della economicità degli interventi. Il colloquio è diretto, altresì, a testare la visione e l'originalità delle proposte sull'organizzazione della Struttura Complessa, nonché l'attitudine all'innovazione ai fini del miglioramento dell'organizzazione e della soddisfazione degli stakeholders della struttura stessa.
Nel caso la Commissione lo ritenga opportuno potrà esprimere valutazioni specifiche in merito all'idoneità dei candidati attraverso modalità che consentano di stabilire relazioni con la struttura ed il personale ad essa appartenente, anche attraverso sopralluoghi e colloqui, stabilendo i tempi di inserimento nell'ambito della procedura e dandone preventiva comunicazione al candidato, al fine di acquisire ulteriori elementi atti a permettere al candidato di esprimere nel colloquio e nella relazione la propria visione sulla conduzione della struttura.
Nell'ambito della procedura selettiva e per integrare gli elementi di valutazione del colloquio, potrà essere richiesto ai candidati di predisporre, nel giorno fissato per il colloquio, una relazione scritta su temi individuati dalla Commissione. In tal caso, la relazione scritta costituisce elemento di valutazione nell'ambito del colloquio, contribuendo alla definizione del relativo tetto massimo di punteggio.
Il superamento della prova colloquio è subordinata al raggiungimento di una valutazione di sufficienza espressa in termini numerici di almeno **21/30**.
La data e la sede in cui si svolgerà la prova colloquio, saranno comunicate ai candidati, a cura della Commissione, all'indirizzo pec dagli stessi indicato nella domanda non meno di 15 giorni prima dell'espletamento dello stesso nonché mediante pubblicazione sul sito web aziendale www.sanita.puglia.it/web/asl-barletta-andria-trani - sezione Albo Pretorio – Concorsi, Graduatorie e Avvisi Pubblici.
Il colloquio si svolgerà in un'aula aperta al pubblico, ferma restando la possibilità di non far assistere alle operazioni gli altri candidati qualora la prova colloquio venga effettuata con modalità uniformi, somministrando ai candidati le medesime domande.
I candidati convocati per il colloquio dovranno presentarsi muniti di un documento di identità valido a norma di legge. La mancata presentazione al colloquio equivale a rinuncia.
Sì fa riserva, qualora i candidati selezionati siano meno di quattro, di ripetere la procedura di selezione.

ART. 11 CONFERIMENTO D'INCARICO

Il Direttore Generale dell'azienda sanitaria procede alla nomina del candidato che ha conseguito il miglior punteggio. A parità di punteggio prevale il candidato più giovane di età.
Il profilo professionale del dirigente da incaricare, i curricula dei candidati e la relazione della commissione,

comprensiva delle valutazioni analitiche dei curricula e dei colloqui, sono pubblicati sul sito internet aziendale prima della nomina.
L'incarico di struttura complessa è soggetto a conferma al termine di un periodo di prova di sei mesi, prorogabili di altri sei, sulla base della valutazione di cui al comma 5 del medesimo art. 15 del D.Lgs. n. 502/92 e s.m. e i..
L'incarico avrà la durata quinquennale con facoltà di rinnovo per lo stesso periodo o per un periodo più breve.
Il trattamento economico è stabilito dal C.C.N.L. della dirigenza dell'area sanità vigente alla stipula del contratto individuale di lavoro.
Il Dirigente non confermato nell'incarico è destinato ad altra funzione con la perdita del relativo specifico trattamento economico.
Nel caso di dimissioni o decadenza del dirigente a cui è stato conferito l'incarico, nei due anni successivi alla data di conferimento dell'incarico, l'Azienda si riservala facoltà di procedere alla sostituzione conferendo l'incarico mediante scorrimento della graduatoria dei candidati.

Letto:

- **l'art. 44 della Legge Regione Puglia n. 52 del 30/11/2019 rubricato "Disposizioni in materia di rapporto dei dirigenti sanitari alle dipendenze del Servizio Sanitario Regionale" con cui la Giunta regionale ha riordinato e disciplinato le modalità di utilizzo dell'istituto dell'esclusività del rapporto dei dirigenti sanitari, di cui agli articoli 15 quater e 15 quinquies del decreto legislativo 30 dicembre 1992, n. 502, garantendo, in particolare, "*la possibilità di scelta tra esclusività e non esclusività del rapporto di lavoro alle dipendenze del Servizio sanitario regionale ai fini della titolarità dell'incarico dirigenziale di direttore di struttura semplice e complessa*";**
- **la nota prot. n. AOO183/0001529 del 31/01/2020, acquisita in data 03/02/2020 al n. 7260 del protocollo generale dell'azienda, con cui il Dipartimento Promozione della Salute, del Benessere Sociale e dello Sport per Tutti, nelle more della rimodulazione della disciplina da parte della Giunta Regionale, ha confermato i criteri riportati della L.R. n. 24/2013 "per il conferimento degli incarichi di direzione di struttura complessa per la dirigenza Medico-sanitaria nelle Aziende/Enti del SSR" e, precisamente, quelli riportati nell'art. 10, dell'opzione del regime di esclusività nel contratto di conferimento dell'incarico di struttura complessa;**
- **la nota prot. n. AOO183/0015683 del 20/10/2020, acquisita in pari data al n. 0064071 del protocollo generale dell'azienda, con cui il Dipartimento Promozione della Salute, del Benessere Sociale e dello Sport per Tutti, nel comunicare il principio della possibilità di scelta tra esclusività e non esclusività prevista dall'art. 44 della LR n. 52/2009, nonché della previsione della predisposizione degli atti amministrativi che adeguino il vigente RR n. 24/2013, dà mandato alle Aziende ed Enti del SSR la possibilità di provvedere nei contratti di conferimento dell'incarico la duplice opzione.**

A seguito di nomina dell'idoneo, quale Direttore della Struttura Complessa per la quale la presente procedure e attivata, il Direttore Generale provvede alla stipula del contratto individuale di lavoro, ai sensi della vigente normativa in materia ed in conformità a quanto stabilito dal Regolamento Regionale del 3 dicembre 2013, n. 24 approvato con D.G.R. n. 2207 del 26/11/2013, al CCNL 19/12/2019 per la dirigenza dell'area sanità e all'art. 44 della L.R. n. 52/2019, in cui saranno dettagliati:

1. denominazione e tipologia dell'incarico attribuito;
2. obiettivi generali da conseguire, relativamente all'organizzazione ed alla gestione dell'attività clinica;
3. **rapporto esclusivo o non esclusivo**, in applicazione della normativa vigente in materia all'atto della sottoscrizione del relativo contratto individuale di lavoro;
4. periodo di prova e modalità d'espletamento dello stesso ai sensi dell'innovato art. 15, comma 7 ter, del D.Lgs. n. 502/19092;
5. durata dell'incarico (data di inizio e di scadenza);

6. possibilità di rinnovo, previa verifica;
7. modalità di effettuazione delle verifiche;
8. valutazione e soggetti deputati alle stesse;
9. retribuzione di posizione connessa all'incarico (indicazione del quantum economico);
10. obbligo di frequenza al corso manageriale ex art. 15 del DPR. 484/97, una volta reso disponibile dal S.S.R. con la precisazione che la mancata partecipazione o il mancato superamento del primo corso utile, successivamente al conferimento dell'incarico, comporterà la decadenza dall'incarico stesso;
11. condizioni di decadenza e risoluzione del rapporto di lavoro e dell'incarico;
12. obbligo, pena la decadenza, dell'osservanza del codice di comportamento di cui al DPR. n. 62 del 2013 come integrato da questa ASL BT ai sensi dell'art. 1, comma 2 dello stesso;
13. dichiarazione da parte dell'incaricato della non sussistenza di motivi e cause di inconferibilità o incompatibilità precisando l'obbligo dello stesso, di presentazione annuale di tale dichiarazione ai sensi dell'art. 20, commi 1 e 2, del D. L.vo n. 39 del 2013.

L'amministrazione si riserva la facoltà di non procedere all'attribuzione dell'incarico in relazione all'intervento di particolari vincoli legislativi, regolamentari, finanziari od organizzativi. La nomina dell'incaricato sarà subordinata all'esistenza di norme che autorizzino l'Azienda ad effettuare assunzioni, per cui nessuno potrà vantare alcun diritto soggettivo od interesse legittimo alla nomina.
L'incaricato che, senza giustificato motivo, non assumerà servizio nel termine stabilito dall'amministrazione sarà dichiarato decaduto dall'incarico.
È in ogni modo condizione risolutiva del contratto in qualsiasi momento senza obbligo di preavviso, la presentazione di documenti falsi o viziati da invalidità non sanabile.

ART. 12 TRASPARENZA

Ai sensi di quanto previsto dall'art. 15 D.Lgs. n. 502/92 e s.m.i. e dal R.R. n. 24/2013, saranno pubblicati nel sito web dell'Azienda - Sezione Amministrazione Trasparente - Concorsi:
- Il profilo professionale del dirigente da incaricare;
- La data e il luogo del sorteggio dei componenti della Commissione;
- La nomina della Commissione di valutazione;
- La relazione della Commissione in forma sintetica, prima della nomina;
- I curricula dei candidati presenti al colloquio;
- L'atto di attribuzione dell'incarico.

ART. 13 TRATTAMENTO DEI DATI PERSONALI

Ai sensi dell'art. 13 del Regolamento generale sulla protezione dei dati (Regolamento (UE) 2016/679 del Parlamento europeo e del Consiglio del 27 aprile 2016), si informano i candidati che il trattamento dei dati personali da essi forniti in sede di partecipazione al avviso o comunque acquisiti a tal fine dall'Azienda Sanitaria Locale BT è finalizzato all'espletamento delle attività concorsuali ed alla gestione del rapporto di lavoro ed avverrà a cura delle persone preposte alle predette attività, nonché da parte della commissione esaminatrice, presso l'U.O.S.V.D. "Assunzioni/Mobilità/Concorsi/Personale Convenzionato", con l'utilizzo di procedure anche informatizzate, nei modi e nei limiti necessari per perseguire le predette finalità, anche in caso di eventuale comunicazione a terzi.
Il conferimento di tali dati è necessario per verificare i requisiti di partecipazione e il possesso di titoli e la loro mancata indicazione può precludere tale verifica. Ai candidati sono riconosciuti i diritti di cui agli artt. 15 e ss. del citato Regolamento 2016/679, in particolare, il diritto di accedere ai propri dati personali, di chiederne la rettifica, la cancellazione, la limitazione del trattamento, nonché di opporsi al loro trattamento, rivolgendo le richieste al Responsabile del Trattamento Dati Personali (presso la succitata UOSVD).
Gli interessati che ritengono che il trattamento dei dati personali a loro riferiti avvenga in violazione di quanto

previsto dal Regolamento hanno il diritto di proporre reclamo al Garante, come previsto dall'art. 77 del Regolamento stesso, o di adire le opportune sedi giudiziarie (art. 79 del Regolamento).
Il Responsabile della Protezione dei Dati (RPD) è raggiungibile al seguente indirizzo: Direzione Generale Asl BT - Responsabile della Protezione dei Dati Personali, via Fornaci, 201, Andria, email: andrea.scarpellini@aslbat.it e pec: dpo.aslbat@pec.rupar.puglia.it.

ART. 14 NORME FINALI

Con la partecipazione al presente avviso è implicita da parte dei concorrenti l'accettazione, senza riserve, di tutte le disposizioni contenute nel bando stesso.
Per tutto quanto non contemplato dal presente bando, si rinvia alle disposizioni di legge nazionali, regionali e contrattuali, vigenti in materia di mobilità e di reclutamento a tempo indeterminato di personale.

L'ASL BT si riserva la facoltà di modificare, prorogare, sospendere, revocare il presente bando, in relazione a nuove disposizioni di legge, o per comprovate ragioni di pubblico interesse o sopravvenute esigenze organizzative aziendali, che saranno espressi tramite il sito **web aziendale www.sanita.puglia.it/web/asl-barletta-andria-trani - sezione Albo Pretorio – Concorsi, Graduatorie e Avvisi Pubblici**, senza che i candidati possano sollevare eccezione o vantare diritti di sorta.
Con la partecipazione all'avviso è implicita da parte dei concorrenti l'accettazione senza riserve delle prescrizioni contenute nel presente bando e nella normativa legislativa e regolamentare attualmente in vigore, del trattamento normativo ed economico del rapporto di lavoro che sarà costituito con questa amministrazione, quali risultano disciplinati dai vigenti contratti collettivi nazionali.

Per ottenere informazioni riguardanti l'avviso, gli aspiranti potranno rivolgersi all'Azienda ASL BT – U.O.S.V.D. "Assunzioni/Mobilità/Concorsi/Personale Convenzionato" - Andria, Via Fornaci, 201 - tel. 0883 299433, dalle ore 10 alle ore 12 nei giorni di martedì e giovedì.

Gli aspiranti, inoltre, potranno prendere visione dell'avviso, visitando la sezione "concorsi ed avvisi" del sito **www.sanita.puglia.it/web/asl-barletta-andria-trani - sezione Albo Pretorio, sottosezione Concorsi, Graduatorie e Avvisi Pubblici.**

ART. 15 PUBBLICITA'

Il Presente bando sarà pubblicato sul Bollettino Ufficiale della Regione Puglia, per estratto sulla Gazzetta Ufficiale Italiana e sul sito web aziendale www.sanita.puglia.it/web/asl-barletta-andria-trani - sezione Albo Pretorio – Concorsi, Graduatorie e Avvisi Pubblici.

ET/sc

LA DIRETTRICE GENERALE
D.ssa Tiziana DIMATTEO

AZIENDA OSPEDALIERO UNIVERSITARIA CONSORZIALE POLICLINICO BARI

Graduatoria finale di merito del concorso pubblico, per titoli ed esami, per la copertura di n. 1 posto di Dirigente Analista - Ruolo Tecnico, da assegnare all'U.O.C. Area Gestione del Personale.

Il Direttore Generale

rende noto che questa Azienda Ospedaliera con deliberazione n. 1067 dell' 11/11/2023 ha approvato la seguente graduatoria finale di merito del concorso pubblico, per titoli ed esami, per la copertura di n. 1 posto di Dirigente Analista – Ruolo Tecnico, da assegnare all'U.O.C. Area Gestione del Personale, indetto con deliberazione n. 25 del 12/01/2022 il cui bando è stato pubblicato per intero sul B.U.R.P. n. 8 del 20/01/2022 e per estratto nella G.U.R.I. IV Serie Speciale Concorsi ed Esami n. 19 del 08/03/2022:

N.	COGNOME	NOME	PUNTEGGIO
1	FIORE	RENATO	72,25
2	CICERO	EMANUELE	69,15
3	CHIETI	ANTONIO	66,17
4	CANDELORA	VITO GIOVANNI	64,49

IL DIRETTORE
AREA GESTIONE DEL PERSONALE
Dr.ssa *Maria Domenica Lippolis*

IL DIRETTORE GENERALE
Dr. *Giovanni Migliore*

AZIENDA OSPEDALIERO UNIVERSITARIA CONSORZIALE POLICLINICO BARI

Avviso Pubblico, per titoli e colloquio, finalizzato al conferimento, di n. 1 borsa di studio con decorrenza dalla data di sottoscrizione del contratto sino al 19/05/2025, eventualmente prorogabile, in favore di n. 1 medico, nell'ambito delle attività relative al Progetto PNRR "Predicting multiple sclerosis diasease activity and progression: development of a prognostic score and decisional support system. PROMISING STUDY" (Cod. progetto PNRR-MAD-2022-12376868) - da effettuarsi presso U.O.C. Neurologia "Amaducci" dell'Azienda Ospedaliero-Universitaria Consorziale Policlinico di Bari.

In esecuzione della delibera n. 1101 del 15/11/2023 è indetto, tra gli altri, Avviso Pubblico, per titoli e colloquio, finalizzato al conferimento, di n. 1 borsa di studio con decorrenza dalla data di sottoscrizione del contratto sino al 19/05/2025, eventualmente prorogabile, in favore di n. 1 **medico**, nell'ambito delle attività relative al Progetto PNRR "Predicting multiple sclerosis diasease activity and progression: development of a prognostic score and decisional support system. PROMISING STUDY" (Cod. progetto PNRR-MAD-2022-12376868) - da effettuarsi presso U.O.C. Neurologia "Amaducci" dell'Azienda Ospedaliero-Universitaria Consorziale Policlinico di Bari. CUP MASTER J73C22000710003 – CUP DERIVATO B93C22001800007- CHIAVE CONTABILE PNRR-2022-MULTIPLE SCLEROSIS

Il titolare della Borsa di studio con scadenza 19/05/2025, eventualmente prorogabile, avrà un compenso pari a € 37.000,00 annui, al lordo di tutti gli oneri anche a carico di quest'Azienda.

Finalità e le attività del progetto PNRR in argomento:
"Il progetto PROMISING identificherà i migliori modelli predittivi per valutare i fattori di rischio per l'attività e la progressione di malattia nelle persone affette da sclerosi multipla. L'obiettivo finale sarà lo sviluppo di uno strumento che consentirà medici e alle persone con Sclerosi Multipla di stimare il rischio individuale di progressione della malattia.
L'unità di ricerca diretta dal Prof. Pietro Iaffaldano sarà responsabile del WP1 e collaborerà ai WP 3, 4, 5, 6, 7, 8 e 10.
Il/la borsista selezionato sarà coinvolto nelle diverse fasi progettuali e in particolari nei seguenti task:
- identificare, selezionare e dare priorità ai predittori principali e aggiuntivi clinici, radiologici e di laboratorio e rispettivi esiti della prognosi nella SM;
- selezione dei predittori dalle seguenti fonti di dati: Registro Italiano Sclerosi Multipla; Progemus; Envims;
- armonizzazione della raccolta dati nelle diverse fonti."

Nei confronti degli aspiranti alla borsa di studio predetta, la Pubblica Amministrazione garantisce parità e pari opportunità e assenza di ogni forma di discriminazione diretta e indiretta, relativa al genere, all'età, all'orientamento sessuale, alla razza, all'origine etnica, alla disabilità, alla religione o alla lingua, tanto nelle procedura di concessione della suddetta borsa di studio che in ogni fase di svolgimento delle attività e di verifica dei risultati

ART. 1: REQUISITI GENERALI, SPECIFICI E PROFESSIONALI DI AMMISSIONE

Gli aspiranti devono essere in possesso dei seguenti requisiti generali e specifici:

A) REQUISITI GENERALI

Ai sensi dell'art. 38 del D.Lgs. n. 165/01 e s.m.i.:

Cittadinanza Italiana, salve le equiparazioni stabilite dalle leggi vigenti;

ovvero

cittadinanza di uno degli Stati Membri dell'Unione Europea e per i loro familiari non aventi la cittadinanza di uno Stato membro, che siano titolari del diritto di soggiorno o del diritto di soggiorno permanente ex art. 7, comma 1, lett. a) della Legge n. 97/2013;

ovvero

cittadini di Paesi Terzi che siano titolari del permesso di soggiorno CE per soggiornanti di lungo periodo o che siano titolari dello status di rifugiato ovvero dello status di protezione sussidiaria ex art. 7, comma 1, lett. b) della Legge n. 97/2013;

I cittadini degli Stati membri dell'Unione Europea devono possedere i seguenti requisiti ai sensi del D.P.C.M. 7.02.1994 n. 174:

- ✓ godere dei diritti civili e politici anche negli Stati di appartenenza o provenienza;
- ✓ essere in possesso, fatta eccezione della titolarità della cittadinanza italiana, di tutti gli altri requisiti previsti per i cittadini della Repubblica;
- ✓ avere adeguata conoscenza della lingua italiana.

B) Idoneità fisica all'impiego:

l'accertamento della idoneità alla mansione specifica, ai sensi del D.Lgs. n. 81/2008 s.m.i., con l'osservanza delle norme in tema di categorie protette, è effettuato dal Medico Competente di quest'Azienda Ospedaliera, prima del conferimento della borsa;

C) Essere in regola sugli obblighi militari.

D) Godimento dei diritti politici.

Non possono accedere agli impieghi coloro che siano esclusi dall'elettorato attivo e coloro che siano stati destituiti o dispensati dall'impiego presso Pubbliche Amministrazioni per aver conseguito l'impiego stesso mediante la produzione di documenti falsi o viziati da invalidità non sanabile.

REQUISITI SPECIFICI

Possesso dei seguenti TITOLI DI STUDIO:

E) Diploma di Laurea in Medicina e Chirurgia.

F) Iscrizione all'Albo dell'Ordine dei Medici.

L'iscrizione al corrispondente albo professionale di uno dei Paesi dell'Unione Europea consente la partecipazione ai concorsi, fermo restando l'obbligo dell'iscrizione all'Albo in Italia prima dell'assunzione in servizio.

I titoli di studio se conseguiti all'estero, devono essere riconosciuti ai sensi dell'art. 2 del D.P.R. 30/07/2009, n. 189.

G) I candidati dovranno inoltre essere in possesso dei seguenti requisiti professionali di ammissione:

- *esperienza nell'inquadramento clinico, diagnostico e terapeutico delle malattie demielinizzanti del SNC e conoscenza dei fenomeni biologici e semeiologici delle stesse;*
- *esperienza nella raccolta, elaborazione e analisi dei dati e nell'organizzazione delle attività correlate;*
- *esperienza nelle attività progettuali e di ricerca afferenti al Registro Italiano sclerosi multipla;*
- *Certificazione Neurostatus;*
- *Pubblicazioni scientifiche su riviste internazionali peer-reviewed indicizzate sulla banca dati PUBMED in numero minimo di 10.*

Tutti i suddetti requisiti devono essere posseduti alla data di scadenza del termine utile per la presentazione della domanda di ammissione all'Avviso Pubblico, pena la non ammissione alla procedura in argomento.

La Commissione esaminatrice procederà alla verifica del possesso dei requisiti professionali di cui alla lett. G) sulla base di quanto documentato dal candidato.

ART.2 : MODALITA' E TERMINI PER LA PRESENTAZIONE DELLA DOMANDA DI AMMISSIONE ALL'AVVISO

Le domande di partecipazione redatte in carta libera devono essere inoltrate a questa Amministrazione entro il termine di scadenza del presente bando con la seguente modalità:

- **a mezzo di Posta Elettronica Certificata PEC personale del candidato esclusivamente all'indirizzo: ufficio.concorsi.policlinico.bari@pec.rupar.puglia.it ,** deve essere specificato il seguente oggetto: Domanda per BS MEDICO Progetto PNRR "PROMISING STUDY".

Le domande con i relativi allegati unitamente a fotocopia del documento d'identità del candidato devono essere inviate esclusivamente in formato **pdf**; il messaggio dovrà avere per oggetto: BS MEDICO Progetto PNRR "PROMISING STUDY".

Saranno considerate irricevibili, con conseguente esclusione dei candidati dalla procedura selettiva, le domande (con allegati) che non soddisfino i requisiti di formato (pdf) benché trasmesse via PEC, nonché le domande inviate da una casella di posta elettronica non certificata.

L'Amministrazione non assume responsabilità in caso di impossibilità di apertura dei files.

L'Amministrazione, utilizzerà per ogni comunicazione da fare ai candidati, il medesimo mezzo PEC.

Il presente Bando sarà pubblicato integralmente sul sito web aziendale e sul Bollettino Ufficiale della Regione Puglia nonché sul portale unico InPa del Dipartimento della Funzione Pubblica;

Le domande si considerano prodotte in tempo utile se spedite, come innanzi descritto, entro il termine di **7 (sette) giorni dalla data di pubblicazione** del presente Avviso Pubblico sul portale unico InPA del Dipartimento della Funzione Pubblica.

Qualora detto giorno sia festivo il termine è prorogato al primo giorno successivo non festivo.

Per la verifica dell'invio nei termini della domanda di partecipazione tramite PEC farà fede la data e l'ora corrispondenti a quelle della ricevuta di accettazione della stessa mail.

Non saranno imputabili all'Amministrazione eventuali disguidi postali. Il termine di presentazione delle istanze e dei documenti è perentorio, l'eventuale riserva di invio successivo di documenti è privo di effetto.

ART. 3: MODALITA' DI FORMULAZIONE DELLA DOMANDA DI AMMISSIONE DOCUMENTAZIONE RICHIESTA: FORME E MODALITA' DI PRESENTAZIONE

Nella domanda di ammissione, datata e firmata, (**allegato "A":** schema di domanda) gli aspiranti devono dichiarare il possesso dei seguenti requisiti, comprovando gli stessi in sostituzione delle normali certificazioni, ai sensi dell'art. 46 del D.P.R. n. 445/2000, consapevoli delle responsabilità penali cui possono andare incontro in caso di dichiarazioni mendaci, ai sensi dell'art. 76 del medesimo D.P.R. n. 445/2000:

- cognome, nome, data, luogo di nascita e residenza;
- il possesso della cittadinanza italiana o equiparata o di uno dei Paesi dell'Unione Europea ovvero di altra cittadinanza e del requisito utile alla partecipazione alla selezione tra quelli indicati dall'art. 38 del D.Lgs. n. 165/2001e s.m.i.;
- il Comune di iscrizione nelle liste elettorali, ovvero i motivi della non iscrizione o della cancellazione dalle liste medesime. I candidati di cittadinanza diversa da quella italiana devono dichiarare di godere dei diritti civili e politici nello stato di appartenenza, ovvero i motivi che ne impediscano o limitino il godimento;
- l'immunità da condanne penali o le eventuali condanne penali riportate e, comunque, di non aver procedimenti penali in corso e di non aver riportato condanne penali che impediscano, ai sensi delle vigenti disposizioni in materia, la costituzione di rapporto di lavoro con una pubblica amministrazione;
- il possesso del titolo di studio richiesto per l'ammissione al presente avviso, di cui all'art. 1 lettera E) con indicazione della data e della sede di conseguimento e la relativa valutazione nonché, nel caso di conseguimento all'estero, gli estremi del provvedimento ministeriale con il quale ne è stato disposto il riconoscimento in Italia;
- l'iscrizione all'Albo dell'ordine dei Medici;
- il possesso dei requisiti specifici professionali di ammissione di cui all'art. 1 lett. G) con esatta indicazione dei periodi e delle strutture ove essa è maturata;
- la posizione nei riguardi degli obblighi militari per i soggetti nati entro il 1985;
- gli eventuali servizi prestati presso Pubbliche Amministrazioni con l'indicazione della qualifica e le cause di risoluzione dei precedenti rapporti di pubblico impiego (tale dichiarazione deve essere resa anche se negativa, in tal caso il candidato deve dichiarare di non aver mai prestato servizio presso Pubbliche Amministrazioni);
- codice fiscale;
- di non essere stato escluso dall'elettorato politico attivo;
- di non essere stato destituito o dispensato dall'impiego presso una Pubblica Amministrazione per aver conseguito l'impiego stesso mediante la produzione di documenti falsi o viziati da invalidità non sanabile;
- i titoli che danno diritto di precedenza o preferenza alla nomina a parità di punteggi indicati dall'art. 2 comma 9 della Legge n. 191/98 ed art. 5 D.P.R. n.487/94 come novellato dal D.P.R. n.82 del 16/06/2023 per quanto applicabile.

Il candidato ha l'obbligo di comunicare a mezzo pec anche le successive eventuali variazioni di indirizzo rispetto alla residenza inizialmente dichiarata in domanda.

I candidati dovranno, altresì, autorizzare la pubblicazione del proprio nominativo in ogni fase della procedura di che trattasi nonché per tutte le comunicazioni sul sito internet Aziendale inerenti l'avviso.

La mancanza della firma da apporre in calce alla domanda trasmessa **a mezzo PEC comporterà l'esclusione del candidato dalla procedura in oggetto**.

La presentazione della domanda implica il consenso del candidato al trattamento dei propri dati personali, compresi i dati sensibili, nel rispetto di quanto disposto dal D. Lgs. n. 196/2003 e s.m.i. e dal GDPR 679/2016, per lo svolgimento del presente procedimento selettivo.

ART. 4 : DOCUMENTAZIONE DA ALLEGARE ALLA DOMANDA DI PARTECIPAZIONE

I documenti da allegare alla domanda di partecipazione sono i seguenti:

1. copia di un documento di identità in corso di validità;
2. tutte le certificazioni relative ai titoli che ritengano opportuno presentare agli effetti della valutazione di merito e della formulazione della graduatoria, tra cui: titoli di carriera, accademici e di studio, pubblicazioni e titoli scientifici, partecipazione a congressi, convegni o seminari, incarichi di insegnamento conferiti da enti pubblici ecc.;
3. le certificazioni relative ai titoli che danno diritto ad usufruire della precedenza o preferenza a parità di valutazione ai sensi dell'art. 2 comma 9 della Legge n. 191/98 ed art. 5 D.P.R. 487/94 come novellato dal D.P.R. n.82 del 16/06/2023 per quanto applicabile;
4. curriculum formativo e professionale, datato e firmato, dal quale si evincano, tra l'altro, le attività formative e di aggiornamento con indicazione del numero dei crediti formativi; quanto dichiarato nel curriculum sarà valutato unicamente se supportato da formale documentazione o da regolare autocertificazione.

La documentazione di cui sopra dovrà essere prodotta con dichiarazione sostitutiva di certificazione (allegato B), ovvero mediante dichiarazione sostitutiva di atto di notorietà (allegato C), ai sensi del D.P.R. n. 445/2000, anche in ordine all'assunzione di responsabilità delle dichiarazioni rese, sottoscritte dal candidato e formulate nelle forme e nei limiti previsti dal citato decreto come modificato dall'art.15 della Legge n. 183 del 12/11/2011.

Nella documentazione relativa ai servizi svolti anche se documentati mediante dichiarazione sostitutiva di atto di notorietà ai sensi dell'art. 47 del D.P.R. n. 445/2000 (allegato C) devono essere attestate se ricorrano o meno le condizioni di cui all'ultimo comma dell'art. 46 del D.P.R. n. 761del 20/12/1979, in presenza delle quali il punteggio di anzianità deve essere ridotto. In caso positivo, l'attestazione deve precisare la misura della riduzione del punteggio.

5. Pubblicazioni.

Le pubblicazioni devono essere edite a stampa; possono tuttavia essere presentate anche in fotocopia ed autenticate dal candidato, ai sensi dell'art. 19 del D.P.R. n. 445/2000, purché il medesimo attesti, mediante dichiarazione sostitutiva dell'atto di notorietà, corredata da fotocopia semplice di un proprio documento di identità personale, che le copie dei lavori specificatamente richiamati nell'autocertificazione sono conformi agli originali.

Gli aspiranti dovranno inoltre allegare alla domanda di partecipazione un elenco contenente l'indicazione dei documenti e dei titoli allegati alla domanda di partecipazione.

Tutti i documenti allegati alla domanda devono essere numerati progressivamente; tali numeri dovranno corrispondere esattamente a quelli riportati nel citato elenco.

Non saranno presi in considerazione documenti, titoli o pubblicazioni che perverranno a questa

Amministrazione dopo il termine ultimo per la presentazione della domanda di partecipazione all'Avviso Pubblico.

I titoli redatti in lingua straniera devono essere corredati da una traduzione in lingua italiana certificata, conforme al testo straniero, redatta dalla competente rappresentanza diplomatica o consolare, ovvero da un traduttore ufficiale.

AUTOCERTIFICAZIONE

Si precisa che il candidato, deve presentare in carta semplice e senza autentica di firma, ai sensi del D.P.R. n. 445/2000, come modificato dall'art. 15 della Legge n. 183 del 12/11/2011:

- **"dichiarazione sostitutiva di certificazione"** (All. B): nei casi tassativamente indicati nell'art. 46 del D.P.R. n. 445/2000(ad esempio: stato di famiglia, iscrizione all'albo professionale, possesso del titolo di studio, di specializzazione, di abilitazione, ecc.);

- **"dichiarazione sostitutiva dell'atto di notorietà"** (All. C): per tutti gli stati, fatti e qualità personali non compresi nell'elenco di cui al citato art. 46 del D.P.R. n. 445/2000 (ad esempio:borse di studio, attività di servizio, incarichi libero-professionali, attività di docenza,frequenza a corsi di formazione e di aggiornamento, partecipazione a convegni e seminari,conformità agli originali di pubblicazioni, ecc). La stessa può riguardare anche il fatto che la copia di un atto o di un documento conservato o rilasciato da una pubblica amministrazione,la copia di una pubblicazione ovvero la copia di un titolo di studio o di servizio sono conformi all'originale.

La "dichiarazione sostitutiva dell'atto di notorietà" deve essere corredata da fotocopia semplice di un documento di identità personale.

In ogni caso, la dichiarazione resa dal candidato in quanto sostitutiva a tutti gli effetti della certificazione deve contenere tutti gli elementi necessari alla valutazione del titolo che il candidato intende produrre; l'omissione anche di un solo elemento comporta la non valutazione del titolo autocertificato.

In particolare, con riferimento al servizio prestato, la dichiarazione sostitutiva dell'atto di notorietà deve contenere l'esatta denominazione dell'Azienda o dell'Ente pubblico presso cui il servizio è stato prestato, la qualifica, il tipo di rapporto di lavoro (tempo indeterminato/determinato, tempo pieno/part-time), le date di inizio e di conclusione del servizio, nonché le eventuali interruzioni (aspettativa senza assegni, sospensioni, etc.) e quant'altro necessario per valutare il servizio.

L'Amministrazione è tenuta ad effettuare idonei controlli sulla veridicità del contenuto delle dichiarazioni sostitutive ricevute e si precisa che, oltre la decadenza dai benefici eventualmente conseguiti dall'interessato, sulla base di dichiarazione non veritiera, sono applicabili le sanzioni penali previste per le ipotesi di falsità in atti e dichiarazioni mendaci.

ART. 5- SELEZIONE DEI CANDIDATI -PUNTEGGI

La selezione dei candidati ammessi è finalizzata al conferimento di n. 1 borsa di studio, in favore di n. 1 Medico, sulla base dei punteggi attribuiti per i titoli e per il colloquio.

La Commissione Esaminatrice, da nominarsi con provvedimento del Direttore Generale, provvederà prioritariamente a stabilire i criteri di valutazione dei titoli e del curriculum, in rapporto alla specificità della borsa da conferire.

Successivamente la medesima Commissione procederà, sulla base della documentazione prodotta da ciascun candidato, alla verifica del possesso dei requisiti professionali di cui all'art. 1 lett. G), solo in caso di esito positivo di tale verifica, provvederà alla valutazione dei titoli secondo i criteri prestabiliti.

La Commissione esaminatrice provvederà a comunicare ai candidati non in possesso dei requisiti predetti l'esclusione dalla prova colloquio.

Ai fini dell'attribuzione del punteggio per la formulazione della graduatoria di merito, la Commissione disporrà di 40 punti così ripartiti:

a) 20 punti per il colloquio;
b) 20 punti per la valutazione dei titoli:

- titoli di carriera	6 punti
- titoli accademici e di studio	4 punti
- pubblicazioni e titoli scientifici	4 punti
- curriculum formativo e professionale	6 punti

Il colloquio verterà sugli argomenti oggetto della Borsa di studio da conferire e sarà volto, in particolare, ad accertare le esperienze e le conoscenze di cui all'art. 1 lett. G) del presente bando.

Il superamento del colloquio è subordinato al raggiungimento di una valutazione di sufficienza pari ad almeno 14/20.

Ai candidati ammessi al colloquio sarà comunicato, il giorno, l'ora e la sede di svolgimento dello stesso, almeno **tre giorni prima dell'espletamento dello stesso**, esclusivamente tramite pubblicazione sul sito web aziendale www.sanita.puglia.it - portale salute (Sezione Azienda Ospedaliero Universitaria Policlinico di Bari/ Albo Pretorio/**Concorsi**): Calendario prove d'esame.

Pertanto, ai candidati non verrà inoltrata comunicazione individuale di invito a sostenere il suddetto colloquio.

ART. 6
ASSEGNAZIONE DELLA BORSA DI STUDIO
ADEMPIMENTI A CARICO DEL VINCITORE

La graduatoria sarà formulata sulla base del punteggio complessivo riportato dai singoli candidati.

La borsa sarà assegnata al candidato idoneo alla Selezione secondo l'ordine della graduatoria finale di merito.

L'attività del borsista non costituisce e non può costituire rapporto di impiego.

La borsa di studio non dà luogo a trattamento previdenziale né a valutazioni a fini giuridici o economici di carriera, né a riconoscimenti di anzianità a titolo previdenziale.

La borsa di studio cesserà con la conclusione delle attività progettuali e, dunque con l'esaurimento delle provviste finanziarie destinate alla specifica attività. La durata del contratto di borsa di studio dovrà, quindi, essere pari alla capienza finanziaria del progetto.

Il vincitore dovrà provvedere a contrarre adeguata copertura assicurativa contro i rischi derivanti da responsabilità civile verso i terzi, nonché di una assicurazione per infortuni o malattie professionali occorsi

o contratte durante od a causa dell'espletamento dell'attività affidatagli sollevando il committente da ogni responsabilità.

La stipulazione delle polizze di cui sopra dovrà essere adeguatamente documentata con consegna di copia del relativo contratto e della quietanza di pagamento con le modalità che saranno indicate dall'Azienda.

La borsa di studio è incompatibile con:

- la sussistenza di qualsiasi rapporto di lavoro pubblico o privato subordinato anche a tempo determinato, ferma restando la possibilità che il borsista venga collocato in aspettativa senza assegni;
- attività di lavoro autonomo, anche parasubordinato, fatta salva l'ipotesi di cui al punto precedente;
- la contemporanea fruizione di altre borse di studio o assegni di ricerca;
- la frequenza a corsi di laurea, dottorato o specializzazione post lauream, qualora gli obblighi di frequenza non consentano lo svolgimento delle attività del progetto e quando siano collegati alla fruizione di assegni.

La dichiarazione relativa all'assenza di situazioni di incompatibilità o di conflitto di interesse rispetto al rapporto da instaurare con quest' Azienda O. U. Consorziale Policlinico di Bari è acquisita contestualmente all'accettazione della borsa di studio.

L'Azienda si riserva la facoltà di modificare, sospendere e/o revocare il presente bando a suo insidacabile giudizio, dandone tempestiva notizia mediante pubblicazione nel B.U.R.P. e sul portale unico InPA del Dipartimento della Funzione Pubblica, senza obbligo di comunicare i motivi e senza che gli interessati stessi possano avanzare pretese o diritti di sorta.

Il vincitore dovrà comunicare, a pena di decadenza, la formale accettazione **entro 2 giorni dalla ricezione della comunicazione di conferimento della borsa**.

Al fine della stipula del contratto, il titolare dell'incarico dovrà produrre, **nel termine di gg. 2 dalla ricezione della relativa comunicazione**, i documenti e/o le certificazioni sostitutive degli stessi richiesti da questa Amministrazione, a pena di decadenza dei diritti conseguenti alla partecipazione alla procedura selettiva.

Il godimento della borsa di studio implica da parte del borsista:

a) iniziare l'attività progettuale oggetto dell'incarico presso la U.O.C. Neurologia "Amaducci" di quest'A.O.U. Consorziale Policlinico di Bari alla data stabilita, **secondo le direttive del Responsabile dell'Unità Operativa nonchè del Referente Scientifico del progetto in argomento** e nel rispetto delle norme organizzative interne dell'Azienda;

b) osservare le norme interne dell'U.O. presso cui svolgerà la propria attività;

c) consegnare alla Direzione dell'Unità operativa, almeno 10 gg. prima dell'ultimo mese di godimento della borsa, una relazione sul risultato dell'attività svolta.

La remunerazione è determinata **in € 37.000,00 annui** al lordo di tutti gli oneri anche a carico di quest'Azienda.

Il compenso è corrisposto con rate mensili posticipate, previa certificazione da parte del **Referente Scientifico** dell'avvenuto corretto espletamento dell'attività da parte del Borsista nel periodo di riferimento e successive determinazioni di liquidazione **a cura dell'Area Gestione del Personale.**

L'eventuale proroga è deliberata dal Direttore Generale con le stesse modalità previste per l'istituzione.

In caso di rinuncia della titolarità della borsa o decadenza della stessa prima del suo completamento, il borsista dovrà dare preavviso scritto con almeno 15 giorni di anticipo; nel caso di insolvenza del suddetto termine dovrà corrispondere all'Azienda un'indennità pari all'importo della borsa maturato nel periodo di mancato preavviso.

Per quanto non espressamente previsto nel presente bando, si fa rinvio al D.P.R. n. 483/1997, ove applicabile.

Per ulteriori informazioni gli aspiranti potranno rivolgersi all'Ufficio Concorsi dell'Azienda Ospedaliero - Universitaria Consorziale Policlinico di Bari – Piazza Giulio Cesare n. 11 – 70124 Bari - tel. 080 5597210.

Gli aspiranti, inoltre, potranno prendere visione del bando e dell'allegato modello di domanda di partecipazione all'Avviso, visitando il sito web **www.sanita.puglia.it** – Portale Salute (seguendo il percorso: Azienda Ospedaliero Universitaria Policlinico di Bari Ospedale Giovanni XXIII/Albo Pretorio/Ricerca concorso).

Il Direttore Area Gestione del Personale
Dr.ssa Domenica Maria Lippolis

Il Direttore Generale
Dr. Giovanni Migliore

Allegato "A"

Schema di domanda
Allegare copia documento di
riconoscimento in corso di validità

Al Direttore Generale
Azienda Ospedaliero-Universitaria
Consorziale Policlinico di Bari
Piazza Giulio Cesare, 11
70124 - BARI

Il/la sottoscritto/a (cognome).....(nome)..... chiede di poter partecipare all' Avviso Pubblico, per titoli e colloquio, finalizzato al conferimento, di n. 1 borsa di studio con decorrenza dalla data di sottoscrizione del contratto sino al 19/05/2025, eventualmente prorogabile, in favore di n. 1 **medico**, nell'ambito delle attività relative al Progetto PNRR"Predicting multiple sclerosis diasease activity and progression: development of a prognostic score and decisional support system. PROMISING STUDY" (Cod. progetto PNRR-MAD-2022-12376868) - da effettuarsi presso U.O.C. Neurologia "Amaducci" dell'Azienda Ospedaliero-Universitaria Consorziale Policlinico di Bari. CUP MASTER J73C22000710003 – CUP DERIVATO B93C22001800007- CHIAVE CONTABILE PNRR-2022-MULTIPLE SCLEROSIS (pubblicato nel Bollettino Ufficiale Regione Puglia n…….. del ……), dichiarando sotto la propria responsabilità ai sensi degli artt. 46 e 47 del D.P.R. n. 445/2000:

☐ **di essere** nato a .....prov.....il ……..;

☐ **di possedere** la cittadinanza……..;

☐ **di essere** residente a……;
prov.....via……c.a.p……..;

☐ codice fiscale……;

☐ PEC……;

☐ **di essere** iscritto nelle liste elettorali del Comune di ……..;

☐ **di non essere** iscritto nelle liste elettorali per il seguente motivo:……;
……;

☐ **di aver** subito le seguenti condanne penali……
……
……;

☐ **di non aver** riportato condanne penali e di non avere procedimenti penali in corso;

☐ **di essere** in possesso del diploma di Laurea in …….. conseguito
il……presso ……;

☐ **di essere** iscritto all'Albo dell'Ordine dei Medici di …….;

dal……..;

☐ **di essere** in possesso dei requisiti professionali di cui all'art. 1 lett. G) del Bando: ……

……

……

……

……

……

……

……

……;

☐ **di aver** prestato servizio presso le seguenti Amministrazioni Pubbliche……..

……

……

dal …….. al ……;

dal …….. al ……;

il cui rapporto è cessato per i seguenti motivi:

……

……;

☐ **di non aver** prestato servizio presso alcuna Amministrazione pubblica;

☐ **di aver diritto** alla preferenza o precedenza alla nomina, a parità di merito e di titoli, in quanto è in possesso dei seguenti requisiti di cui all'art. 2 comma 9 della Legge n. 191/98 ed art. 5 D.P.R. n.487/94 come novellato dal D.P.R. n.82 del 16/06/2023 per quanto applicabile:

……

……;

☐ **di non essere** stato destituito o dispensato dall'impiego presso una pubblica amministrazione per aver conseguito l'impiego stesso mediante la produzione di documenti falsi o viziati da invalidità non sanabile;

☐ **di non essere** stato escluso dall'elettorato politico attivo;

☐ **di trovarsi** nella seguente posizione nei riguardi degli obblighi di

leva……..;

☐ **di eleggere** il proprio domicilio agli effetti di ogni comunicazione relativa all'Avviso al seguente indirizzo:

località/Stato.....

.....Via.....c.a.p.....

Telefono..... cell……

☐ Il/la sottoscritto/a autorizza la pubblicazione del proprio nominativo in ogni fase della procedura di che trattasi nonché per tutte le comunicazioni sul sito internet Aziendale inerenti l'avviso.

Il/la sottoscritto/a esprime il proprio consenso affinché i dati forniti con la presente richiesta possano essere trattati nel rispetto del D.Lgs. 196/2003 e s.m.i. e del GDPR 679/2016 (Regolamento europeo in materia di protezione dei dati personali) per gli adempimenti connessi alla presente procedura concorsuale, nonché all'eventuale procedura di assunzione.

Luogo e Data, ...

Firma .....

Allegato "B"

Azienda Ospedaliero Universitaria Consorziale Policlinico - Bari

DICHIARAZIONI SOSTITUTIVE DI CERTIFICAZIONI AI SENSI DELL'ART. 46 del D.P.R. 28 DICEMBRE 2000 n. 445

….l…. sottoscritt .....
(cognome e nome)

Nato/a a ..... prov. ..... il .....

e residente in .....

Via .....

consapevole che, ai sensi dell'art. 76 del D.P.R. n. 445 del 28/12/2000, le dichiarazioni mendaci, la falsità negli atti e l'uso di atti falsi sono puniti ai sensi del codice penale e delle leggi speciali in materia e consapevole che, ove i suddetti reati siano commessi per ottenere la nomina a un pubblico ufficio, possono comportare, nei casi più gravi, l'interdizione temporanea dai pubblici uffici, sotto la propria responsabilità

DICHIARA

** Di essere in possesso dei seguenti titoli:

_____

_____

_____

_____

Data

.....

Il dichiarante

.....

_____

N.B.: **Identificare con precisione l'Istituto o l'Ente che ha rilasciato il titolo con l'indicazione della data di conseguimento dello stesso.

I dati sopra riportati saranno utilizzati dagli uffici esclusivamente ai fini del procedimento concorsuale per il quale sono richiesti e per le finalità strettamente connesse a tale scopo, ex D. Lgs. n. 196/03.

Allegato "C"

Azienda Ospedaliero Universitaria Consorziale Policlinico - Bari

DICHIARAZIONI SOSTITUTIVE DELL'ATTO DI NOTORIETA' AI SENSI DEGLI ARTT. 19 e 47 del D.P.R. 28/12/2000 n. 445

("per tutti gli stati, fatti e qualità personali non compresi nell'elenco di cui al citato art. 46 del D.P.R. n. 445/2000 (ad esempio: borse di studio, attività di servizio, incarichi libero-professionali, attività di docenza, frequenza a corsi di formazione e di aggiornamento, partecipazione a convegni e seminari, conformità agli originali di pubblicazioni, ecc.). la stessa può riguardare anche il fatto che la copia di un atto o di un documento conservato o rilasciato da una pubblica amministrazione, la copia di una pubblicazione ovvero la copia di un titolo di studio o di servizio sono conformi all'originale").

….l…. sottoscritt .....
(cognome e nome)

nato a ..... prov. ..... il .....

e residente in .....

Via .....

consapevole che, ai sensi dell'art. 76 del D.P.R. n. 445 del 28/12/2000, le dichiarazioni mendaci, la falsità negli atti e l'uso di atti falsi sono puniti ai sensi del codice penale e delle leggi speciali in materia e consapevole che, ove i suddetti reati siano commessi per ottenere la nomina a un pubblico ufficio, possono comportare, nei casi più gravi, l'interdizione temporanea dai pubblici uffici, sotto la propria responsabilità

DICHIARA

1. ……;
2. ……;
3. Che le copie dei titoli qui sotto elencati sono conformi agli originali:*

……..;

Data

.....

il dichiarante

.....

N.B.
*Specificare per ogni copia il numero dei fogli da cui è composta;
Allegare copia di un documento di riconoscimento.

AZIENDA OSPEDALIERO UNIVERSITARIA
CONSORZIALE POLICLINICO GIOVANNI XXIII di BARI
Piazza Giulio Cesare, 11
70124 BARI

INFORMAZIONI SUL TRATTAMENTO DEI DATI PERSONALI
Ai sensi degli articoli 13 e 14 del Regolamento Generale UE 2016/679

Candidati partecipanti a selezioni

Gentile candidato,

il Regolamento generale UE 2016/679 (di seguito Regolamento) stabilisce norme relative alla protezione delle persone fisiche con riguardo al trattamento dei dati personali, nonché norme relative alla libera circolazione di tali dati, con la finalità di proteggere i diritti, e le libertà fondamentali delle persone fisiche ed in particolare il diritto alla protezione dei dati. Ai sensi degli articoli 13 e 14 del citato Regolamento l'Azienda Ospedaliero Universitaria Policlinico di Bari, denominata Azienda, in qualità di "Titolare del trattamento" è tenuto a fornirLe precise informazioni, sull'utilizzo che verrà fatto dei Suoi dati personali consentendole di conoscere quali tipologie di dati personali potranno essere raccolti e trattati per la gestione del procedimento di selezione del personale e delle attività direttamente o indirettamente correlate. La invitiamo pertanto a leggere con attenzione le informazioni sul trattamento dei dati personali che la riguardano esposte di seguito, ed a sottoscrivere il presente documento quale evidenza dell'avvenuto obbligo informativo che abbiamo nei Suoi confronti.

1. Chi determina le finalità ed i mezzi del trattamento dei dati personali?
L'A.O.U. Consorziale Policlinico Giovanni XXIII di Bari, con sede legale in Piazza Giulio Cesare, 11 – 70124 Bari, tel. 080-5592.656 e-mail direzione.generale@policlinico.ba.it – PEC - direzione.generale.policlinico.bari@pec.rupar.puglia.it in qualità di Titolare del trattamento, è responsabile nei Suoi confronti del legittimo e corretto uso dei dati personali e particolari.

2. Chi deve vigilare sul rispetto delle disposizioni sulla protezione dei dati?
Il Responsabile della Protezione dei Dati (RPD) è la persona a cui Lei potrà rivolgersi per avere informazioni e segnalare eventuali problemi o disguidi inerenti i Suoi dati personali. L'RPD nominato dalla nostra azienda è contattabile mediante l'invio di una lettera indirizzata a Responsabile Protezione Dati A.O.U. Consorziale Policlinico Giovanni XXIII di Bari – Piazza Giulio Cesare, 11 – 70124 BARI ovvero tramite email al seguente indirizzo di posta elettronica certificata RPD.policlinico.bari@pec.rupar.puglia.it o telefonicamente al 080/5595.644 – 080.5592.658

3. Per quali finalità trattiamo i Suoi dati?
I dati personali raccolti appartengono alle seguenti categorie: identificativi comuni, particolari (quali ad esempio quelli idonei a rivelare lo stato di salute della persona ai fini di fornire un idoneo supporto nell'espletamento delle prove selettive) e giudiziari. In
Tabella 1 vengono riportati, a titolo esemplificativo e non esaustivo, alcuni esempi di dati trattati.
Il trattamento dei dati personali sarà effettuato esclusivamente per le seguenti finalità:

3.1. gestione del procedimento di selezione del personale ed esecuzione di eventuali trattative precontrattuali finalizzate alla stipula del contratto;
3.2. adempimento degli obblighi di legge e dei principi di trasparenza, pubblicità, imparzialità connessi al procedimento di selezione stesso ai quali è soggetto il datore di lavoro;
3.3. difesa di un diritto anche di un terzo in sede giudiziaria o amministrativa per il periodo strettamente necessario al perseguimento di tale finalità;
3.4. esercizio del diritto di accesso ai dati e documenti amministrativi, nel rispetto di quanto stabilito dalle leggi e dai regolamenti in materia;
3.5. trasmissione di dati riguardanti le graduatorie ai fini dell'assunzione presso altre strutture del Servizio Sanitario Nazionale.

AZIENDA OSPEDALIERO UNIVERSITARIA
CONSORZIALE POLICLINICO GIOVANNI XXIII di BARI
Piazza Giulio Cesare, 11
70124 BARI

Tabella 1

Elenco di alcune tipologie di dati oggetto del trattamento riportate a titolo esemplificativo e non esaustivo
1. Dati identificativi c.d. comuni - Anagrafiche complete, indirizzi, numeri di telefono - Curriculum vitae - Foto sul cv (ove presente) - Autocertificazione dei Titoli di studio e/o professionali (iscrizioni ad albi professionali, conoscenze linguistiche, ecc.) - Fotocopie dei documenti di identità
2. Dati particolari - Eventuale appartenenza a categorie protette legge n. 68 del 1999
3. Dati giudiziari - Informazioni sui carichi giudiziari pendenti

4. Chi ci autorizza a trattare i dati?

Il trattamento dei dati personali, particolari e giudiziari dei candidati partecipanti a selezioni, raccolti per la gestione del procedimento di selezione e l'esecuzione di eventuali trattative precontrattuali finalizzate alla stipula del contratto (di cui al punto 3), viene effettuato in assenza del consenso perché:

4.1. è necessario per assolvere gli obblighi di legge tra i quali il rispetto dei principi di trasparenza, pubblicità, imparzialità connessi al procedimento di selezione stesso ai quali è soggetto il datore di lavoro

In ogni caso il trattamento avverrà sempre nel rispetto dei diritti e delle libertà dell'interessato, della specifica normativa assicurando:

> che lo stesso sia proporzionato alla finalità perseguita;
> che sia salvaguardata l'essenza del diritto alla protezione dei dati;
> che siano previste misure appropriate e specifiche per tutelare i diritti e le libertà fondamentali dell'interessato;[1]

5. A chi comunichiamo i Suoi dati?

I dati personali oggetto di trattamento da parte dell'AZIENDA, è effettuato dai soggetti interni autorizzati e delegati al trattamento dei dati, possono essere trasmessi ai soggetti cui la comunicazione è prevista per legge o per ordine di autorità di vigilanza, governative o altre autorità competenti, ed ai soggetti esterni il cui intervento è necessario per la gestione del procedimento di valutazione in qualità di responsabili esterni di trattamento ai sensi del art 28 del regolamento UE 2016/679 nei limiti e per le finalità esposte al punto 3. I dati e le informazioni riguardanti il procedimento di selezione (quali ad esempio graduatorie intermedie e finali) verranno pubblicate nell'area dedicata del sito www.sanita.puglia.it, prevedendo la minimizzazione dei nel rispetto dei limiti imposti dalla citata normativa e dalle Linee guida, dell'Autorità Garante per la protezione dei dati personali, in materia di trattamento di dati personali, contenuti anche in atti e documenti amministrativi, effettuato per finalità di pubblicità e trasparenza sul web da soggetti pubblici e da altri enti obbligati.[2] I dati raccolti non saranno trattati tramite sistemi decisionali automatizzati e non verranno in alcun modo diffusi.

Il trattamento avverrà esclusivamente in Italia ed eventualmente nell'ambito dell'Unione Europea.

6. Per quanto tempo conserviamo i Suoi dati?

Per la determinazione del periodo di conservazione dei dati personali presenti nei documenti amministrativi riguardanti il procedimento di selezione è stato preso come riferimento il progetto della Direzione generale archivi per la buona tenuta degli archivi delle aziende sanitarie e ospedaliere italiane, (http://www.archivi.beniculturali.it/index.php/cosa-facciamo/progetti-di-tutela/progetti-conclusi).

[1] Art.2 septies – Misure di garanzia per il trattamento dei dati genetici, biometrici e relativi alla salute - Decreto legislativo n.101 del 10 agosto 2018

[2] Autorità Garante per la protezione dei dati personali Provvedimento n. 243 del 15 maggio 2014, G.U. n. 134 del 12 giugno 2014

AZIENDA OSPEDALIERO UNIVERSITARIA
CONSORZIALE POLICLINICO GIOVANNI XXIII di BARI
Piazza Giulio Cesare, 11
70124 BARI

Tutti i documenti amministrativi riguardanti il procedimento di selezione verranno conservati per un periodo di dieci anni a partire dalla ratifica e salvo contenzioso in atto. I verbali originali di approvazione delle graduatorie concorsuali e di incarico verranno conservati per un periodo di tempo illimitato.

7. Quali obblighi abbiamo nei Suoi confronti?
Abbiamo l'obbligo di rispondere alle Sue richieste e, specificamente di consentirLe di esercitare i Suoi diritti come di seguito esplicitato:

a) Accesso: conoscere quali dati trattiamo, come e perché li trattiamo
b) Rettifica: correggere i dati personali inesatti
c) Cancellazione: ottenere, ove possibile, la cancellazione dei Suoi dati personali
d) Limitazione del trattamento: ottenere, ove possibile, la limitazione del trattamento dei Suoi dati personali
e) Ricevere comunicazione in caso di rettifica, cancellazione, limitazione
f) Diritto alla portabilità dei dati: ricevere in un formato strutturato, di uso comune e leggibile da un dispositivo automatico i dati personali che La riguardano, applicabile solo per i trattamenti che si basano sul consenso o su un contratto di cui è parte l'interessato
g) Diritto di opposizione: l'interessato ha il diritto di opporsi in qualunque momento al trattamento.
h) Diritto di revoca del consenso: applicabile esclusivamente ai trattamenti effettuati sulla base del rilascio del consenso rimanendo tuttavia valido per i trattamenti effettuati precedentemente alla revoca
i) Diritto di proporre un reclamo ad un'autorità di controllo: nel caso in cui l'interessato ritenesse di non avere ricevuto risposte adeguate alle Sue richieste potrà rivolgersi all'Autorità Garante privacy dello stato in cui risiede o lavora o proporre un ricorso dinanzi all'autorità giudiziaria.

8. È obbligato a fornire i Suoi dati?
Il conferimento dei dati personali, previsti dal bando di selezione, è necessario per la partecipazione al procedimento di selezione pertanto l'eventuale rifiuto a fornire tali non consentirà la partecipazione alla selezione

9. Da dove hanno origine i Suoi dati?
I dati personali sono stati raccolti in parte direttamente presso l'interessato e in parte da pubblici registri

10. Reclamo all'autorità di controllo.
Ai sensi dell'art. 77 del Regolamento UE 2016/679, Le ricordiamo che Lei ha il diritto di proporre reclamo all'Autorità di Controllo (Garante per la Protezione dei dati personali), nel caso in cui ritenga che il trattamento che la riguarda violi le disposizioni del Regolamento medesimo.

11. A chi rivolgersi e come esercitare i Suoi diritti?
Per far valere i suoi diritti come previsto al CAPO III DEL Regolamento 2016/679 (sinteticamente esplicitati al punto 7) può rivolgersi al Responsabile della protezione dei dati personali dell'AO.U. Policlinico di Bari. Piazza giulio Cesare, 11 - 70124 Bari tel. 080/5595.644 – 080/5592.658 e-mail RPD.policlinico.bari@pec.rupar.puglia.it
La informiamo inoltre che L'elenco delle società esterne responsabili del trattamento sarà mantenuto aggiornato e sarà inviato all'interessato dietro specifica richiesta.

Dichiaro di aver ricevuto e letto la presente informativa

Data _____ Firma dell'interessato

AZIENDA OSPEDALIERO UNIVERSITARIA CONSORZIALE POLICLINICO BARI

Avviso Pubblico, per titoli e colloquio, finalizzato al conferimento, di n. 1 borsa di studio con decorrenza dalla data di sottoscrizione del contratto sino al 19/05/2025, eventualmente prorogabile, in favore di n. 1 medico neuropsichiatra infantile, nell'ambito delle attività relative al Progetto PNRR"Predicting multiple sclerosis diasease activity and progression: development of a prognostic score and decisional support system. PROMISING STUDY" (Cod. progetto PNRR-MAD-2022-12376868) - da effettuarsi presso U.O.C. Neurologia "Amaducci" dell'Azienda Ospedaliero-Universitaria Consorziale Policlinico di Bari.

In esecuzione della delibera n. 1101 del 15/11/2023 è indetto, tra gli altri, Avviso Pubblico, per titoli e colloquio, finalizzato al conferimento, di n. 1 borsa di studio con decorrenza dalla data di sottoscrizione del contratto sino al 19/05/2025, eventualmente prorogabile, in favore di n. 1 **medico neuropsichiatra infantile**, nell'ambito delle attività relative al Progetto PNRR"Predicting multiple sclerosis diasease activity and progression: development of a prognostic score and decisional support system. PROMISING STUDY" (Cod. progetto PNRR-MAD-2022-12376868) - da effettuarsi presso U.O.C. Neurologia "Amaducci" dell'Azienda Ospedaliero-Universitaria Consorziale Policlinico di Bari. CUP MASTER J73C22000710003 – CUP DERIVATO B93C22001800007- CHIAVE CONTABILE PNRR-2022-MULTIPLE SCLEROSIS

Il titolare della Borsa di studio con scadenza 19/05/2025, eventualmente prorogabile, avrà un compenso pari a € 37.000,00 annui, al lordo di tutti gli oneri anche a carico di quest'Azienda.

Finalità e le attività del progetto PNRR in argomento:
"Il progetto PROMISING identificherà i migliori modelli predittivi per valutare i fattori di rischio per l'attività e la progressione di malattia nelle persone affette da sclerosi multipla. L'obiettivo finale sarà lo sviluppo di uno strumento che consentirà medici e alle persone con Sclerosi Multipla di stimare il rischio individuale di progressione della malattia.
L'unità di ricerca diretta dal Prof. Pietro Iaffaldano sarà responsabile del WP1 e collaborerà ai WP 3, 4, 5, 6, 7, 8 e 10.
Il/la borsista selezionato sarà coinvolto nelle diverse fasi progettuali e in particolari nei seguenti task:
- identificare, selezionare e dare priorità ai predittori principali e aggiuntivi clinici, radiologici e di laboratorio e rispettivi esiti della prognosi nella SM;
- selezione dei predittori dalle seguenti fonti di dati: Registro Italiano Sclerosi Multipla; Progemus; Envims;
- armonizzazione della raccolta dati nelle diverse fonti."

Nei confronti degli aspiranti alla borsa di studio predetta, la Pubblica Amministrazione garantisce parità e pari opportunità e assenza di ogni forma di discriminazione diretta e indiretta, relativa al genere, all'età, all'orientamento sessuale, alla razza, all'origine etnica, alla disabilità, alla religione o alla lingua, tanto nelle procedura di concessione della suddetta borsa di studio che in ogni fase di svolgimento delle attività e di verifica dei risultati

ART. 1: REQUISITI GENERALI, SPECIFICI E PROFESSIONALI DI AMMISSIONE

Gli aspiranti devono essere in possesso dei seguenti requisiti generali e specifici:

A) REQUISITI GENERALI

Ai sensi dell'art. 38 del D.Lgs. n. 165/01 e s.m.i.:

Cittadinanza Italiana, salve le equiparazioni stabilite dalle leggi vigenti;

ovvero

cittadinanza di uno degli Stati Membri dell'Unione Europea e per i loro familiari non aventi la cittadinanza

di uno Stato membro, che siano titolari del diritto di soggiorno o del diritto di soggiorno permanente ex art. 7, comma 1, lett. a) della Legge n. 97/2013;

ovvero

cittadini di Paesi Terzi che siano titolari del permesso di soggiorno CE per soggiornanti di lungo periodo o che siano titolari dello status di rifugiato ovvero dello status di protezione sussidiaria ex art. 7, comma 1, lett. b) della Legge n. 97/2013;

I cittadini degli Stati membri dell'Unione Europea devono possedere i seguenti requisiti ai sensi del D.P.C.M. 7.02.1994 n. 174:

- ✓ godere dei diritti civili e politici anche negli Stati di appartenenza o provenienza;
- ✓ essere in possesso, fatta eccezione della titolarità della cittadinanza italiana, di tutti gli altri requisiti previsti per i cittadini della Repubblica;
- ✓ avere adeguata conoscenza della lingua italiana.

B) Idoneità fisica all'impiego:
l'accertamento della idoneità alla mansione specifica, ai sensi del D.Lgs. n. 81/2008 s.m.i., con l'osservanza delle norme in tema di categorie protette, è effettuato dal Medico Competente di quest'Azienda Ospedaliera, prima del conferimento della borsa;

C) Essere in regola sugli obblighi militari.

D) Godimento dei diritti politici.

Non possono accedere agli impieghi coloro che siano esclusi dall'elettorato attivo e coloro che siano stati destituiti o dispensati dall'impiego presso Pubbliche Amministrazioni per aver conseguito l'impiego stesso mediante la produzione di documenti falsi o viziati da invalidità non sanabile.

REQUISITI SPECIFICI

Possesso dei seguenti TITOLI DI STUDIO:

E) Diploma di Laurea in Medicina e Chirurgia.

F) Iscrizione all'Albo dell'Ordine dei Medici.

L'iscrizione al corrispondente albo professionale di uno dei Paesi dell'Unione Europea consente la partecipazione ai concorsi, fermo restando l'obbligo dell'iscrizione all'Albo in Italia prima dell'assunzione in servizio.

G) Specializzazione in Neuropsichiatria Infantile.

È fatto salvo quanto previsto dall'art. 56 comma 1 del D.P.R. n. 483/97, nonché dall'art. 8 comma 1 del D. Lgs. n. 254 del 28.07.2000 che consentono, rispettivamente, la possibilità di accesso con una Specializzazione in disciplina equipollente ovvero in disciplina affine.

I titoli di studio se conseguiti all'estero, devono essere riconosciuti ai sensi dell'art. 2 del D.P.R. 30/07/2009, n. 189.

H) <u>I candidati dovranno inoltre essere in possesso dei seguenti requisiti professionali di ammissione:</u>

- ➢ esperienza nell'inquadramento clinico, diagnostico, terapeutico e riabilitativo delle malattie demielinizzanti del SNC e conoscenza dei fenomeni biologici e semeiologici delle stesse, con maggiore focus sui pazienti in età pediatrica;
- ➢ esperienza nella valutazione del deficit cognitivo e delle funzioni esecutive nei bambini e negli adolescenti affetti da SM.

- esperienza nella raccolta, elaborazione e analisi dei dati e nell'organizzazione delle attività correlate;
- esperienza nelle attività progettuali e di ricerca afferenti al Registro Italiano sclerosi multipla;
- Pubblicazioni scientifiche su riviste internazionali peer-reviewed indicizzate sulla banca dati PUBMED in numero minimo di 4.

Tutti i suddetti requisiti devono essere posseduti alla data di scadenza del termine utile per la presentazione della domanda di ammissione all'Avviso Pubblico, pena la non ammissione alla procedura in argomento.

La Commissione esaminatrice procederà alla verifica del possesso dei requisiti professionali di cui alla lett. H) sulla base di quanto documentato dal candidato.

ART.2 : MODALITA' E TERMINI PER LA PRESENTAZIONE DELLA DOMANDA DI AMMISSIONE ALL'AVVISO

Le domande di partecipazione redatte in carta libera devono essere inoltrate a questa Amministrazione entro il termine di scadenza del presente bando con la seguente modalità:

- **a mezzo di Posta Elettronica Certificata PEC personale del candidato esclusivamente all'indirizzo: ufficio.concorsi.policlinico.bari@pec.rupar.puglia.it ,** deve essere specificato il seguente oggetto: Domanda per BS NEUROPSICHIATRA INFANTILE Progetto PNRR "PROMISING STUDY".

Le domande con i relativi allegati unitamente a fotocopia del documento d'identità del candidato devono essere inviate esclusivamente in formato **pdf**; il messaggio dovrà avere per oggetto: BS NEUROPSICHIATRA INFANTILE Progetto PNRR "PROMISING STUDY".

Saranno considerate irricevibili, con conseguente esclusione dei candidati dalla procedura selettiva, le domande (con allegati) che non soddisfino i requisiti di formato (pdf) benché trasmesse via PEC, nonché le domande inviate da una casella di posta elettronica non certificata.

L'Amministrazione non assume responsabilità in caso di impossibilità di apertura dei files.

L'Amministrazione, utilizzerà per ogni comunicazione da fare ai candidati, il medesimo mezzo PEC.

Il presente Bando sarà pubblicato integralmente sul sito web aziendale e sul Bollettino Ufficiale della Regione Puglia nonché sul portale unico InPa del Dipartimento della Funzione Pubblica;

Le domande si considerano prodotte in tempo utile se spedite, come innanzi descritto, **entro il termine di 7 (sette) giorni dalla data di pubblicazione del presente Avviso Pubblico** sul portale unico InPA del Dipartimento della Funzione Pubblica.

Qualora detto giorno sia festivo il termine è prorogato al primo giorno successivo non festivo.

Per la verifica dell'invio nei termini della domanda di partecipazione tramite PEC farà fede la data e l'ora corrispondenti a quelle della ricevuta di accettazione della stessa mail.

Non saranno imputabili all'Amministrazione eventuali disguidi postali. Il termine di presentazione delle istanze e dei documenti è perentorio, l'eventuale riserva di invio successivo di documenti è privo di effetto.

ART. 3: MODALITA' DI FORMULAZIONE DELLA DOMANDA DI AMMISSIONE DOCUMENTAZIONE RICHIESTA: FORME E MODALITA' DI PRESENTAZIONE

Nella domanda di ammissione, datata e firmata, (**allegato "A":** schema di domanda) gli aspiranti devono

dichiarare il possesso dei seguenti requisiti, comprovando gli stessi in sostituzione delle normali certificazioni, ai sensi dell'art. 46 del D.P.R. n. 445/2000, consapevoli delle responsabilità penali cui possono andare incontro in caso di dichiarazioni mendaci, ai sensi dell'art. 76 del medesimo D.P.R. n. 445/2000:

- cognome, nome, data, luogo di nascita e residenza;
- il possesso della cittadinanza italiana o equiparata o di uno dei Paesi dell'Unione Europea ovvero di altra cittadinanza e del requisito utile alla partecipazione alla selezione tra quelli indicati dall'art. 38 del D.Lgs. n. 165/2001e s.m.i.;
- il Comune di iscrizione nelle liste elettorali, ovvero i motivi della non iscrizione o della cancellazione dalle liste medesime. I candidati di cittadinanza diversa da quella italiana devono dichiarare di godere dei diritti civili e politici nello stato di appartenenza, ovvero i motivi che ne impediscano o limitino il godimento;
- l'immunità da condanne penali o le eventuali condanne penali riportate e, comunque, di non aver procedimenti penali in corso e di non aver riportato condanne penali che impediscano, ai sensi delle vigenti disposizioni in materia, la costituzione di rapporto di lavoro con una pubblica amministrazione;
- il possesso dei titoli di studio richiesti per l'ammissione al presente avviso, di cui all'art. 1 lettera E) e G), con indicazione della data e della sede di conseguimento e la relativa valutazione nonché, nel caso di conseguimento all'estero, gli estremi del provvedimento ministeriale con il quale ne è stato disposto il riconoscimento in Italia;
- l'iscrizione all'Albo dell'ordine dei Medici;
- il possesso dei requisiti specifici professionali di ammissione di cui all'art. 1 lett. H) con esatta indicazione dei periodi e delle strutture ove essa è maturata;
- la posizione nei riguardi degli obblighi militari per i soggetti nati entro il 1985;
- gli eventuali servizi prestati presso Pubbliche Amministrazioni con l'indicazione della qualifica e le cause di risoluzione dei precedenti rapporti di pubblico impiego (tale dichiarazione deve essere resa anche se negativa, in tal caso il candidato deve dichiarare di non aver mai prestato servizio presso Pubbliche Amministrazioni);
- codice fiscale;
- di non essere stato escluso dall'elettorato politico attivo;
- di non essere stato destituito o dispensato dall'impiego presso una Pubblica Amministrazione per aver conseguito l'impiego stesso mediante la produzione di documenti falsi o viziati da invalidità non sanabile;
- i titoli che danno diritto di precedenza o preferenza alla nomina a parità di punteggi indicati dall'art. 2 comma 9 della Legge n. 191/98 ed art. 5 D.P.R. n.487/94 come novellato dal D.P.R. n.82 del 16/06/2023 per quanto applicabile.

Il candidato ha l'obbligo di comunicare a mezzo pec anche le successive eventuali variazioni di indirizzo rispetto alla residenza inizialmente dichiarata in domanda.

I candidati dovranno, altresì, autorizzare la pubblicazione del proprio nominativo in ogni fase della procedura di che trattasi nonché per tutte le comunicazioni sul sito internet Aziendale inerenti l'avviso.

La mancanza della firma da apporre in calce alla domanda trasmessa **a mezzo PEC comporterà l'esclusione del candidato dalla procedura in oggetto**.

La presentazione della domanda implica il consenso del candidato al trattamento dei propri dati personali, compresi i dati sensibili, nel rispetto di quanto disposto dal D. Lgs. n. 196/2003 e s.m.i. e dal GDPR 679/2016, per lo svolgimento del presente procedimento selettivo.

ART. 4 : DOCUMENTAZIONE DA ALLEGARE ALLA DOMANDA DI PARTECIPAZIONE

I documenti da allegare alla domanda di partecipazione sono i seguenti:

1. copia di un documento di identità in corso di validità;
2. tutte le certificazioni relative ai titoli che ritengano opportuno presentare agli effetti della valutazione di merito e della formulazione della graduatoria, tra cui: titoli di carriera, accademici e di studio, pubblicazioni e titoli scientifici, partecipazione a congressi, convegni o seminari, incarichi di insegnamento conferiti da enti pubblici ecc.;
3. le certificazioni relative ai titoli che danno diritto ad usufruire della precedenza o preferenza a parità di valutazione ai sensi dell'art. 2 comma 9 della Legge n. 191/98 ed art. 5 D.P.R. 487/94 come novellato dal D.P.R. n.82 del 16/06/2023 per quanto applicabile;
4. curriculum formativo e professionale, datato e firmato, dal quale si evincano, tra l'altro, le attività formative e di aggiornamento con indicazione del numero dei crediti formativi; quanto dichiarato nel curriculum sarà valutato unicamente se supportato da formale documentazione o da regolare autocertificazione.

La documentazione di cui sopra dovrà essere prodotta con dichiarazione sostitutiva di certificazione (allegato B), ovvero mediante dichiarazione sostitutiva di atto di notorietà(allegato C), ai sensi del D.P.R. n. 445/2000, anche in ordine all'assunzione di responsabilità delle dichiarazioni rese, sottoscritte dal candidato e formulate nelle forme e nei limiti previsti dal citato decreto come modificato dall'art.15 della Legge n. 183 del 12/11/2011.

Nella documentazione relativa ai servizi svolti anche se documentati mediante dichiarazione sostitutiva di atto di notorietà ai sensi dell'art. 47 del D.P.R. n. 445/2000 (allegato C) devono essere attestate se ricorrano o meno le condizioni di cui all'ultimo comma dell'art. 46 del D.P.R. n. 761del 20/12/1979, in presenza delle quali il punteggio di anzianità deve essere ridotto. In caso positivo, l'attestazione deve precisare la misura della riduzione del punteggio.

5. Pubblicazioni.

Le pubblicazioni devono essere edite a stampa; possono tuttavia essere presentate anche in fotocopia ed autenticate dal candidato, ai sensi dell'art. 19 del D.P.R. n. 445/2000, purché il medesimo attesti, mediante dichiarazione sostitutiva dell'atto di notorietà, corredata da fotocopia semplice di un proprio documento di identità personale, che le copie dei lavori specificatamente richiamati nell'autocertificazione sono conformi agli originali.

Gli aspiranti dovranno inoltre allegare alla domanda di partecipazione un elenco contenente l'indicazione dei documenti e dei titoli allegati alla domanda di partecipazione.

Tutti i documenti allegati alla domanda devono essere numerati progressivamente; tali numeri dovranno corrispondere esattamente a quelli riportati nel citato elenco.

Non saranno presi in considerazione documenti, titoli o pubblicazioni che perverranno a questa Amministrazione dopo il termine ultimo per la presentazione della domanda di partecipazione all'Avviso Pubblico.

I titoli redatti in lingua straniera devono essere corredati da una traduzione in lingua italiana certificata, conforme al testo straniero, redatta dalla competente rappresentanza diplomatica o consolare, ovvero da un traduttore ufficiale.

AUTOCERTIFICAZIONE

Si precisa che il candidato, deve presentare in carta semplice e senza autentica di firma, ai sensi del D.P.R. n. 445/2000, come modificato dall'art. 15 della Legge n. 183 del 12/11/2011:

- **"dichiarazione sostitutiva di certificazione"** (All. B): nei casi tassativamente indicati nell'art. 46 del D.P.R. n. 445/2000(ad esempio: stato di famiglia, iscrizione all'albo professionale, possesso del titolo di studio, di specializzazione, di abilitazione, ecc.);

- **"dichiarazione sostitutiva dell'atto di notorietà"** (All. C): per tutti gli stati, fatti e qualità personali non compresi nell'elenco di cui al citato art. 46 del D.P.R. n. 445/2000 (ad esempio:borse di studio, attività di servizio, incarichi libero-professionali, attività di docenza,frequenza a corsi di formazione e di aggiornamento, partecipazione a convegni e seminari,conformità agli originali di pubblicazioni, ecc). La stessa può riguardare anche il fatto che la copia di un atto o di un documento conservato o rilasciato da una pubblica amministrazione,la copia di una pubblicazione ovvero la copia di un titolo di studio o di servizio sono conformi all'originale.

La "dichiarazione sostitutiva dell'atto di notorietà" deve essere corredata da fotocopia semplice di un documento di identità personale.

In ogni caso, la dichiarazione resa dal candidato in quanto sostitutiva a tutti gli effetti della certificazione deve contenere tutti gli elementi necessari alla valutazione del titolo che il candidato intende produrre; l'omissione anche di un solo elemento comporta la non valutazione del titolo autocertificato.

In particolare, con riferimento al servizio prestato, la dichiarazione sostitutiva dell'atto di notorietà deve contenere l'esatta denominazione dell'Azienda o dell'Ente pubblico presso cui il servizio è stato prestato, la qualifica, il tipo di rapporto di lavoro (tempo indeterminato/determinato, tempo pieno/part-time), le date di inizio e di conclusione del servizio, nonché le eventuali interruzioni (aspettativa senza assegni, sospensioni, etc.) e quant'altro necessario per valutare il servizio.

L'Amministrazione è tenuta ad effettuare idonei controlli sulla veridicità del contenuto delle dichiarazioni sostitutive ricevute e si precisa che, oltre la decadenza dai benefici eventualmente conseguiti dall'interessato, sulla base di dichiarazione non veritiera, sono applicabili le sanzioni penali previste per le ipotesi di falsità in atti e dichiarazioni mendaci.

ART. 5- SELEZIONE DEI CANDIDATI -PUNTEGGI

La selezione dei candidati ammessi è finalizzata al conferimento di n. 1 borsa di studio, in favore di n. 1 Medico Neuropsichiatria Infantile, sulla base dei punteggi attribuiti per i titoli e per il colloquio.

La Commissione Esaminatrice, da nominarsi con provvedimento del Direttore Generale, provvederà prioritariamente a stabilire i criteri di valutazione dei titoli e del curriculum in rapporto alla specificità della borsa da conferire.

Successivamente la medesima Commissione procederà, sulla base della documentazione prodotta da ciascun candidato, alla verifica del possesso dei requisiti professionali di cui all'art. 1 lett. H), solo in caso di esito positivo di tale verifica, provvederà alla valutazione dei titoli secondo i criteri prestabiliti.

La Commissione esaminatrice provvederà a comunicare ai candidati non in possesso dei requisiti predetti l'esclusione dalla prova colloquio.

Ai fini dell'attribuzione del punteggio per la formulazione della graduatoria di merito, la Commissione disporrà di 40 punti così ripartiti:

a) 20 punti per il colloquio;
b) 20 punti per la valutazione dei titoli:

- titoli di carriera 6 punti
- titoli accademici e di studio 4 punti
- pubblicazioni e titoli scientifici 4 punti
- curriculum formativo e professionale 6 punti

Il colloquio verterà sugli argomenti oggetto della Borsa di studio da conferire e sarà volto, in particolare, ad accertare le esperienze e le conoscenze di cui all'art. 1 lett. H) del presente bando.

Il superamento del colloquio è subordinato al raggiungimento di una valutazione di sufficienza pari ad almeno 14/20.

Ai candidati ammessi al colloquio sarà comunicato, il giorno, l'ora e la sede di svolgimento dello stesso, almeno **tre giorni prima dell'espletamento dello stesso**, esclusivamente tramite pubblicazione sul sito web aziendale www.sanita.puglia.it - portale salute (Sezione Azienda Ospedaliero Universitaria Policlinico di Bari/ Albo Pretorio/**Concorsi**): Calendario prove d'esame.

Pertanto, ai candidati non verrà inoltrata comunicazione individuale di invito a sostenere il suddetto colloquio.

ART. 6
ASSEGNAZIONE DELLA BORSA DI STUDIO
ADEMPIMENTI A CARICO DEL VINCITORE

La graduatoria sarà formulata sulla base del punteggio complessivo riportato dai singoli candidati.

La borsa sarà assegnata al candidato idoneo alla Selezione secondo l'ordine della graduatoria finale di merito.

L'attività del borsista non costituisce e non può costituire rapporto di impiego.

La borsa di studio non dà luogo a trattamento previdenziale né a valutazioni a fini giuridici o economici di carriera, né a riconoscimenti di anzianità a titolo previdenziale.

La borsa di studio cesserà con la conclusione delle attività progettuali e, dunque con l'esaurimento delle provviste finanziarie destinate alla specifica attività. La durata del contratto di borsa di studio dovrà, quindi, essere pari alla capienza finanziaria del progetto.

Il vincitore dovrà provvedere a contrarre adeguata copertura assicurativa contro i rischi derivanti da responsabilità civile verso i terzi, nonché di una assicurazione per infortuni o malattie professionali occorsi o contratte durante od a causa dell'espletamento dell'attività affidatagli sollevando il committente da ogni responsabilità.

La stipulazione delle polizze di cui sopra dovrà essere adeguatamente documentata con consegna di copia del relativo contratto e della quietanza di pagamento con le modalità che saranno indicate dall'Azienda.
La borsa di studio è incompatibile con:

- la sussistenza di qualsiasi rapporto di lavoro pubblico o privato subordinato anche a tempo determinato, ferma restando la possibilità che il borsista venga collocato in aspettativa senza assegni;

- attività di lavoro autonomo, anche parasubordinato, fatta salva l'ipotesi di cui al punto precedente;
- la contemporanea fruizione di altre borse di studio o assegni di ricerca;
- la frequenza a corsi di laurea, dottorato o specializzazione post lauream, qualora gli obblighi di frequenza non consentano lo svolgimento delle attività del progetto e quando siano collegati alla fruizione di assegni.

La dichiarazione relativa all'assenza di situazioni di incompatibilità o di conflitto di interesse rispetto al rapporto da instaurare con quest' Azienda O. U. Consorziale Policlinico di Bari è acquisita contestualmente all'accettazione della borsa di studio.

L'Azienda si riserva la facoltà di modificare, sospendere e/o revocare il presente bando a suo insidacabile giudizio, dandone tempestiva notizia mediante pubblicazione nel B.U.R.P. e sul portale unico InPA del Dipartimento della Funzione Pubblica, senza obbligo di comunicare i motivi e senza che gli interessati stessi possano avanzare pretese o diritti di sorta.

Il vincitore dovrà comunicare, a pena di decadenza, la formale accettazione **entro 2 giorni dalla ricezione della comunicazione di conferimento della borsa**.

Al fine della stipula del contratto, il titolare dell'incarico dovrà produrre, **nel termine di gg. 2 dalla ricezione della relativa comunicazione**, i documenti e/o le certificazioni sostitutive degli stessi richiesti da questa Amministrazione, a pena di decadenza dei diritti conseguenti alla partecipazione alla procedura selettiva.

Il godimento della borsa di studio implica da parte del borsista:

a) iniziare l'attività progettuale oggetto dell'incarico presso la U.O.C. Neurologia "Amaducci" di quest'A.O.U. Consorziale Policlinico di Bari alla data stabilita, **secondo le direttive del Responsabile dell'Unità Operativa nonchè del Referente Scientifico del progetto in argomento** e nel rispetto delle norme organizzative interne dell'Azienda;

b) osservare le norme interne dell'U.O. presso cui svolgerà la propria attività;

c) consegnare alla Direzione dell'Unità operativa, almeno 10 gg. prima dell'ultimo mese di godimento della borsa, una relazione sul risultato dell'attività svolta.

La remunerazione è determinata **in € 37.000,00 annui** al lordo di tutti gli oneri anche a carico di quest'Azienda.

Il compenso è corrisposto con rate mensili posticipate, previa certificazione da parte del **Referente Scientifico** dell'avvenuto corretto espletamento dell'attività da parte del Borsista nel periodo di riferimento e successive determinazioni di liquidazione **a cura dell'Area Gestione del Personale.**

L'eventuale proroga è deliberata dal Direttore Generale con le stesse modalità previste per l'istituzione.

In caso di rinuncia della titolarità della borsa o decadenza della stessa prima del suo completamento, il borsista dovrà dare preavviso scritto con almeno 15 giorni di anticipo; nel caso di insolvenza del suddetto termine dovrà corrispondere all'Azienda un'indennità pari all'importo della borsa maturato nel periodo di mancato preavviso.

Per quanto non espressamente previsto nel presente bando, si fa rinvio al D.P.R. n. 483/1997, ove applicabile.

Per ulteriori informazioni gli aspiranti potranno rivolgersi all'Ufficio Concorsi dell'Azienda Ospedaliero - Universitaria Consorziale Policlinico di Bari – Piazza Giulio Cesare n. 11 – 70124 Bari - tel. 080 5597210.

Gli aspiranti, inoltre, potranno prendere visione del bando e dell'allegato modello di domanda di partecipazione all'Avviso, visitando il sito web **www.sanita.puglia.it** – Portale Salute (seguendo il percorso: Azienda Ospedaliero Universitaria Policlinico di Bari Ospedale Giovanni XXIII/Albo Pretorio/Ricerca concorso).

Il Direttore Area Gestione del Personale
Dr.ssa Domenica Maria Lippolis

Il Direttore Generale
Dr. Giovanni Migliore

Allegato "A"

Schema di domanda
Allegare copia documento di
riconoscimento in corso di validità

Al Direttore Generale
Azienda Ospedaliero-Universitaria
Consorziale Policlinico di Bari
Piazza Giulio Cesare, 11
70124 - BARI

Il/la sottoscritto/a (cognome).....(nome)..... chiede di poter partecipare all'Avviso Pubblico, per titoli e colloquio, finalizzato al conferimento, di n. 1 borsa di studio con decorrenza dalla data di sottoscrizione del contratto sino al 19/05/2025, eventualmente prorogabile, in favore di n. 1 **medico neuropsichiatra infantile**, nell'ambito delle attività relative al Progetto PNRR"Predicting multiple sclerosis diasease activity and progression: development of a prognostic score and decisional support system. PROMISING STUDY" (Cod. progetto PNRR-MAD-2022-12376868) - da effettuarsi presso U.O.C. Neurologia "Amaducci" dell'Azienda Ospedaliero-Universitaria Consorziale Policlinico di Bari. CUP MASTER J73C22000710003 – CUP DERIVATO B93C22001800007- CHIAVE CONTABILE PNRR-2022-MULTIPLE SCLEROSIS (pubblicato nel Bollettino Ufficiale Regione Puglia n…….. del ……), dichiarando sotto la propria responsabilità ai sensi degli artt. 46 e 47 del D.P.R. n. 445/2000:

☐ **di essere** nato a .....prov.....il ……..;

☐ **di possedere** la cittadinanza……..;

☐ **di essere** residente a……..;

☐ prov.....via……c.a.p……..;

☐ codice fiscale……;

☐ PEC……..;

☐ **di essere** iscritto nelle liste elettorali del Comune di ……..;

☐ **di non essere** iscritto nelle liste elettorali per il seguente motivo:……

……;

☐ **di aver** subito le seguenti condanne penali……

……;

……

☐ **di non aver** riportato condanne penali e di non avere procedimenti penali in corso;

☐ **di essere** in possesso del diploma di Laurea in …….. conseguito

il……presso ……;

☐ **di essere** iscritto all'Albo dell'Ordine dei Medici di ……;

dal……..;

☐ **di essere** in possesso del diploma di Specializzazione in……

…….. conseguito il……presso

……;

☐ **di essere** in possesso dei requisiti professionali di cui all'art. 1 lett. H) del Bando:

……

……

……

……

……

……

……

……;

☐ **di aver** prestato servizio presso le seguenti Amministrazioni Pubbliche…….

……

……

dal …… al ……;

dal …… al ……;

il cui rapporto è cessato per i seguenti motivi:

……

……;

☐ **di non aver** prestato servizio presso alcuna Amministrazione pubblica;

☐ **di aver diritto** alla preferenza o precedenza alla nomina, a parità di merito e di titoli, in quanto è in possesso dei seguenti requisiti di cui all'art. 2 comma 9 della Legge n. 191/98 ed art. 5 D.P.R. n.487/94 come novellato dal D.P.R. n.82 del 16/06/2023 per quanto applicabile:

……

……

;

☐ **di non essere** stato destituito o dispensato dall'impiego presso una pubblica amministrazione per aver conseguito l'impiego stesso mediante la produzione di documenti falsi o viziati da invalidità non sanabile;

☐ **di non essere** stato escluso dall'elettorato politico attivo;

☐ **di trovarsi** nella seguente posizione nei riguardi degli obblighi di leva……;

☐ **di eleggere** il proprio domicilio agli effetti di ogni comunicazione relativa all'Avviso al seguente indirizzo:

località/Stato.....

.....Via.....c.a.p.....

....

Telefono..... cell……

☐ Il/la sottoscritto/a autorizza la pubblicazione del proprio nominativo in ogni fase della procedura di che trattasi nonché per tutte le comunicazioni sul sito internet Aziendale inerenti l'avviso.

Il/la sottoscritto/a esprime il proprio consenso affinché i dati forniti con la presente richiesta possano essere trattati nel rispetto del D.Lgs. 196/2003 e s.m.i. e del GDPR 679/2016 (Regolamento europeo in materia di protezione dei dati personali) per gli adempimenti connessi alla presente procedura concorsuale, nonché all'eventuale procedura di assunzione.

Luogo e Data, ...

Firma .....

Allegato "B"

Azienda Ospedaliero Universitaria Consorziale Policlinico - Bari

DICHIARAZIONI SOSTITUTIVE DI CERTIFICAZIONI AI SENSI DELL'ART. 46 del D.P.R. 28 DICEMBRE 2000 n. 445

….l…. sottoscritt .....
(cognome e nome)

Nato/a a ..... prov. ..... il .....

e residente in .....

Via .....

consapevole che, ai sensi dell'art. 76 del D.P.R. n. 445 del 28/12/2000, le dichiarazioni mendaci, la falsità negli atti e l'uso di atti falsi sono puniti ai sensi del codice penale e delle leggi speciali in materia e consapevole che, ove i suddetti reati siano commessi per ottenere la nomina a un pubblico ufficio, possono comportare, nei casi più gravi, l'interdizione temporanea dai pubblici uffici, sotto la propria responsabilità

DICHIARA

** Di essere in possesso dei seguenti titoli:

_____

_____

_____

_____

Data

.....

Il dichiarante

.....

_____

N.B.: **Identificare con precisione l'Istituto o l'Ente che ha rilasciato il titolo con l'indicazione della data di conseguimento dello stesso.

I dati sopra riportati saranno utilizzati dagli uffici esclusivamente ai fini del procedimento concorsuale per il quale sono richiesti e per le finalità strettamente connesse a tale scopo, ex D. Lgs. n. 196/03.

Allegato "C"

Azienda Ospedaliero Universitaria Consorziale Policlinico - Bari

DICHIARAZIONI SOSTITUTIVE DELL'ATTO DI NOTORIETA' AI SENSI DEGLI ARTT. 19 e 47 del D.P.R. 28/12/2000 n. 445

("per tutti gli stati, fatti e qualità personali non compresi nell'elenco di cui al citato art. 46 del D.P.R. n. 445/2000 (ad esempio: borse di studio, attività di servizio, incarichi libero-professionali, attività di docenza, frequenza a corsi di formazione e di aggiornamento, partecipazione a convegni e seminari, conformità agli originali di pubblicazioni, ecc.). la stessa può riguardare anche il fatto che la copia di un atto o di un documento conservato o rilasciato da una pubblica amministrazione, la copia di una pubblicazione ovvero la copia di un titolo di studio o di servizio sono conformi all'originale").

….l…. sottoscritt .....
(cognome e nome)

nato a ..... prov. ..... il .....

e residente in .....

Via .....

consapevole che, ai sensi dell'art. 76 del D.P.R. n. 445 del 28/12/2000, le dichiarazioni mendaci, la falsità negli atti e l'uso di atti falsi sono puniti ai sensi del codice penale e delle leggi speciali in materia e consapevole che, ove i suddetti reati siano commessi per ottenere la nomina a un pubblico ufficio, possono comportare, nei casi più gravi, l'interdizione temporanea dai pubblici uffici, sotto la propria responsabilità

DICHIARA

1. ……;
2. ……;
3. Che le copie dei titoli qui sotto elencati sono conformi agli originali:*

……..;

Data

.....

il dichiarante

.....

N.B.
*Specificare per ogni copia il numero dei fogli da cui è composta;
Allegare copia di un documento di riconoscimento.

AZIENDA OSPEDALIERO UNIVERSITARIA
CONSORZIALE POLICLINICO GIOVANNI XXIII di BARI
Piazza Giulio Cesare, 11
70124 BARI

INFORMAZIONI SUL TRATTAMENTO DEI DATI PERSONALI
Ai sensi degli articoli 13 e 14 del Regolamento Generale UE 2016/679

Candidati partecipanti a selezioni

Gentile candidato,

il Regolamento generale UE 2016/679 (di seguito Regolamento) stabilisce norme relative alla protezione delle persone fisiche con riguardo al trattamento dei dati personali, nonché norme relative alla libera circolazione di tali dati, con la finalità di proteggere i diritti, e le libertà fondamentali delle persone fisiche ed in particolare il diritto alla protezione dei dati. Ai sensi degli articoli 13 e 14 del citato Regolamento l'Azienda Ospedaliero Universitaria Policlinico di Bari, denominata Azienda, in qualità di "Titolare del trattamento" è tenuto a fornirLe precise informazioni, sull'utilizzo che verrà fatto dei Suoi dati personali consentendole di conoscere quali tipologie di dati personali potranno essere raccolti e trattati per la gestione del procedimento di selezione del personale e delle attività direttamente o indirettamente correlate. La invitiamo pertanto a leggere con attenzione le informazioni sul trattamento dei dati personali che la riguardano esposte di seguito, ed a sottoscrivere il presente documento quale evidenza dell'avvenuto obbligo informativo che abbiamo nei Suoi confronti.

1. Chi determina le finalità ed i mezzi del trattamento dei dati personali?
L'A.O.U. Consorziale Policlinico Giovanni XXIII di Bari, con sede legale in Piazza Giulio Cesare, 11 – 70124 Bari, tel. 080-5592.656 e-mail direzione.generale@policlinico.ba.it – PEC - direzione.generale.policlinico.bari@pec.rupar.puglia.it in qualità di Titolare del trattamento, è responsabile nei Suoi confronti del legittimo e corretto uso dei dati personali e particolari.

2. Chi deve vigilare sul rispetto delle disposizioni sulla protezione dei dati?
Il Responsabile della Protezione dei Dati (RPD) è la persona a cui Lei potrà rivolgersi per avere informazioni e segnalare eventuali problemi o disguidi inerenti i Suoi dati personali. L'RPD nominato dalla nostra azienda è contattabile mediante l'invio di una lettera indirizzata a Responsabile Protezione Dati A.O.U. Consorziale Policlinico Giovanni XXIII di Bari – Piazza Giulio Cesare, 11 – 70124 BARI ovvero tramite email al seguente indirizzo di posta elettronica certificata RPD.policlinico.bari@pec.rupar.puglia.it o telefonicamente al 080/5595.644 – 080.5592.658

3. Per quali finalità trattiamo i Suoi dati?
I dati personali raccolti appartengono alle seguenti categorie: identificativi comuni, particolari (quali ad esempio quelli idonei a rivelare lo stato di salute della persona ai fini di fornire un idoneo supporto nell'espletamento delle prove selettive) e giudiziari. In
Tabella 1 vengono riportati, a titolo esemplificativo e non esaustivo, alcuni esempi di dati trattati.
Il trattamento dei dati personali sarà effettuato esclusivamente per le seguenti finalità:

3.1. gestione del procedimento di selezione del personale ed esecuzione di eventuali trattative precontrattuali finalizzate alla stipula del contratto;
3.2. adempimento degli obblighi di legge e dei principi di trasparenza, pubblicità, imparzialità connessi al procedimento di selezione stesso ai quali è soggetto il datore di lavoro;
3.3. difesa di un diritto anche di un terzo in sede giudiziaria o amministrativa per il periodo strettamente necessario al perseguimento di tale finalità;
3.4. esercizio del diritto di accesso ai dati e documenti amministrativi, nel rispetto di quanto stabilito dalle leggi e dai regolamenti in materia;
3.5. trasmissione di dati riguardanti le graduatorie ai fini dell'assunzione presso altre strutture del Servizio Sanitario Nazionale.

AZIENDA OSPEDALIERO UNIVERSITARIA
CONSORZIALE POLICLINICO GIOVANNI XXIII di BARI
Piazza Giulio Cesare, 11
70124 BARI

Tabella 1

Elenco di alcune tipologie di dati oggetto del trattamento riportate a titolo esemplificativo e non esaustivo
1. Dati identificativi c.d. comuni - Anagrafiche complete, indirizzi, numeri di telefono - Curriculum vitae - Foto sul cv (ove presente) - Autocertificazione dei Titoli di studio e/o professionali (iscrizioni ad albi professionali, conoscenze linguistiche, ecc.) - Fotocopie dei documenti di identità
2. Dati particolari - Eventuale appartenenza a categorie protette legge n. 68 del 1999
3. Dati giudiziari - Informazioni sui carichi giudiziari pendenti

4. Chi ci autorizza a trattare i dati?

Il trattamento dei dati personali, particolari e giudiziari dei candidati partecipanti a selezioni, raccolti per la gestione del procedimento di selezione e l'esecuzione di eventuali trattative precontrattuali finalizzate alla stipula del contratto (di cui al punto 3), viene effettuato in assenza del consenso perché:

4.1. è necessario per assolvere gli obblighi di legge tra i quali il rispetto dei principi di trasparenza, pubblicità, imparzialità connessi al procedimento di selezione stesso ai quali è soggetto il datore di lavoro

In ogni caso il trattamento avverrà sempre nel rispetto dei diritti e delle libertà dell'interessato, della specifica normativa assicurando:

> che lo stesso sia proporzionato alla finalità perseguita;
> che sia salvaguardata l'essenza del diritto alla protezione dei dati;
> che siano previste misure appropriate e specifiche per tutelare i diritti e le libertà fondamentali dell'interessato;[1]

5. A chi comunichiamo i Suoi dati?

I dati personali oggetto di trattamento da parte dell'AZIENDA, è effettuato dai soggetti interni autorizzati e delegati al trattamento dei dati, possono essere trasmessi ai soggetti cui la comunicazione è prevista per legge o per ordine di autorità di vigilanza, governative o altre autorità competenti, ed ai soggetti esterni il cui intervento è necessario per la gestione del procedimento di valutazione in qualità di responsabili esterni di trattamento ai sensi del art 28 del regolamento UE 2016/679 nei limiti e per le finalità esposte al punto 3. I dati e le informazioni riguardanti il procedimento di selezione (quali ad esempio graduatorie intermedie e finali) verranno pubblicate nell'area dedicata del sito www.sanita.puglia.it, prevedendo la minimizzazione dei nel rispetto dei limiti imposti dalla citata normativa e dalle Linee guida, dell'Autorità Garante per la protezione dei dati personali, in materia di trattamento di dati personali, contenuti anche in atti e documenti amministrativi, effettuato per finalità di pubblicità e trasparenza sul web da soggetti pubblici e da altri enti obbligati.[2] I dati raccolti non saranno trattati tramite sistemi decisionali automatizzati e non verranno in alcun modo diffusi.

Il trattamento avverrà esclusivamente in Italia ed eventualmente nell'ambito dell'Unione Europea.

6. Per quanto tempo conserviamo i Suoi dati?

Per la determinazione del periodo di conservazione dei dati personali presenti nei documenti amministrativi riguardanti il procedimento di selezione è stato preso come riferimento il progetto della Direzione generale archivi per la buona tenuta degli archivi delle aziende sanitarie e ospedaliere italiane, (http://www.archivi.beniculturali.it/index.php/cosa-facciamo/progetti-di-tutela/progetti-conclusi).

[1] Art.2 septies – Misure di garanzia per il trattamento dei dati genetici, biometrici e relativi alla salute - Decreto legislativo n.101 del 10 agosto 2018

[2] Autorità Garante per la protezione dei dati personali Provvedimento n. 243 del 15 maggio 2014, G.U. n. 134 del 12 giugno 2014

AZIENDA OSPEDALIERO UNIVERSITARIA
CONSORZIALE POLICLINICO GIOVANNI XXIII di BARI
Piazza Giulio Cesare, 11
70124 BARI

Tutti i documenti amministrativi riguardanti il procedimento di selezione verranno conservati per un periodo di dieci anni a partire dalla ratifica e salvo contenzioso in atto. I verbali originali di approvazione delle graduatorie concorsuali e di incarico verranno conservati per un periodo di tempo illimitato.

7. Quali obblighi abbiamo nei Suoi confronti?
Abbiamo l'obbligo di rispondere alle Sue richieste e, specificamente di consentirLe di esercitare i Suoi diritti come di seguito esplicitato:

a) Accesso: conoscere quali dati trattiamo, come e perché li trattiamo
b) Rettifica: correggere i dati personali inesatti
c) Cancellazione: ottenere, ove possibile, la cancellazione dei Suoi dati personali
d) Limitazione del trattamento: ottenere, ove possibile, la limitazione del trattamento dei Suoi dati personali
e) Ricevere comunicazione in caso di rettifica, cancellazione, limitazione
f) Diritto alla portabilità dei dati: ricevere in un formato strutturato, di uso comune e leggibile da un dispositivo automatico i dati personali che La riguardano, applicabile solo per i trattamenti che si basano sul consenso o su un contratto di cui è parte l'interessato
g) Diritto di opposizione: l'interessato ha il diritto di opporsi in qualunque momento al trattamento.
h) Diritto di revoca del consenso: applicabile esclusivamente ai trattamenti effettuati sulla base del rilascio del consenso rimanendo tuttavia valido per i trattamenti effettuati precedentemente alla revoca
i) Diritto di proporre un reclamo ad un'autorità di controllo: nel caso in cui l'interessato ritenesse di non avere ricevuto risposte adeguate alle Sue richieste potrà rivolgersi all'Autorità Garante privacy dello stato in cui risiede o lavora o proporre un ricorso dinanzi all'autorità giudiziaria.

8. È obbligato a fornire i Suoi dati?
Il conferimento dei dati personali, previsti dal bando di selezione, è necessario per la partecipazione al procedimento di selezione pertanto l'eventuale rifiuto a fornire tali non consentirà la partecipazione alla selezione

9. Da dove hanno origine i Suoi dati?
I dati personali sono stati raccolti in parte direttamente presso l'interessato e in parte da pubblici registri

10. Reclamo all'autorità di controllo.
Ai sensi dell'art. 77 del Regolamento UE 2016/679, Le ricordiamo che Lei ha il diritto di proporre reclamo all'Autorità di Controllo (Garante per la Protezione dei dati personali), nel caso in cui ritenga che il trattamento che la riguarda violi le disposizioni del Regolamento medesimo.

11. A chi rivolgersi e come esercitare i Suoi diritti?
Per far valere i suoi diritti come previsto al CAPO III DEL Regolamento 2016/679 (sinteticamente esplicitati al punto 7) può rivolgersi al Responsabile della protezione dei dati personali dell'AO.U. Policlinico di Bari. Piazza giulio Cesare, 11 - 70124 Bari tel. 080/5595.644 – 080/5592.658 e-mail RPD.policlinico.bari@pec.rupar.puglia.it
La informiamo inoltre che L'elenco delle società esterne responsabili del trattamento sarà mantenuto aggiornato e sarà inviato all'interessato dietro specifica richiesta.

Dichiaro di aver ricevuto e letto la presente informativa

Data _____ Firma dell'interessato

POLICLINICO FOGGIA OSPEDALIERO - UNIVERSITARIO

Concorso pubblico, per titoli ed esami, per la copertura a tempo indeterminato di n. 1 posto di Dirigente Medico della disciplina di Anestesia e Rianimazione.

In esecuzione della deliberazione del Direttore Generale n. 616 del 14/11/2023, è indetto un Concorso pubblico, **per titoli ed esami, per la copertura a tempo indeterminato di n. 1 posto di Dirigente Medico della disciplina di Anestesia e Rianimazione.**
Lo stato giuridico ed economico inerente il posto messo a concorso è regolato e stabilito dalle norme legislative contrattuali vigenti.

Il presente Concorso pubblico è indetto ed espletato in ottemperanza a quanto stabilito dalle seguenti fonti normative:
- D.P.R. n. 483/1997 "Regolamento recante la disciplina concorsuale per il personale dirigenziale del Servizio sanitario nazionale".
- D.Lgs. n. 165/2001 e s.m.i. "Norme generali sull'ordinamento del lavoro alle dipendenze delle amministrazioni pubbliche";
- D. Lgs. n. 198/2006 "Codice delle pari opportunità tra uomo e donna, a norma dell'articolo 6 della legge 28 novembre 2005, n. 246".
- D. Lgs. n. 81/2008 e s.m.i. "Attuazione dell'articolo 1 della legge 3 agosto 2007, n. 123, in materia di tutela della salute e della sicurezza nei luoghi di lavoro".

ART. 1
REQUISITI DI AMMISSIONE AL CONCORSO

REQUISITI SPECIFICI

I requisiti specifici utili all' ammissione al concorso sono i seguenti:

a) Laurea in Medicina e Chirurgia
b) Iscrizione all'Albo dell'Ordine dei Medici-Chirurghi. L'iscrizione al corrispondente albo professionale di uno dei Paesi dell'Unione Europea consente la partecipazione, fermo restando l'obbligo dell'iscrizione all'albo in Italia prima dell'assunzione in servizio.
c) Specializzazione nella disciplina oggetto del concorso o in disciplina equipollente e/o in disciplina affine ai sensi dell'art. 15 c. 7 D. Lgs 502/1992 e successive modifiche.

Ai sensi del 2° comma dell'art. 56 del DPR 483/97, il personale in servizio di ruolo all'1.2.98 è esentato dal requisito della specializzazione nella disciplina relativa al posto di ruolo già ricoperto alla predetta data per la partecipazione ai concorsi presso le USL e le Aziende Ospedaliere diverse da quelle di appartenenza.

Per la verifica delle equipollenze e affinità si fa riferimento rispettivamente ai DD.MM. 30.1.98, 31.1.98 e successive modifiche ed integrazioni.

Sono ammessi gli aspiranti candidati comunque in possesso dei requisiti sopra richiesti che, ai sensi dell'art. 1 comma 547 L. 145/2018 e s.m.i., siano regolarmente iscritti a partire dal secondo anno del corso di formazione specialistica e che, all'esito positivo delle procedure concorsuali per l'accesso alla dirigenza del ruolo sanitario nella specifica disciplina bandita, saranno collocati in graduatoria separata rispetto alla graduatoria degli specialisti.

Le rispettive graduatorie di merito saranno utilizzate secondo quanto disposto dall'art. 1 commi 548, 548 bis e 548 ter della L. 145/2018.

I titoli di studio conseguiti all'estero devono essere sottoposti ad una procedura di riconoscimento da parte del Ministero della Salute in base a quanto stabilito dal D. Lgs. 06 novembre 2007, n. 206.

REQUISITI GENERALI

a) maggiore età. Ai sensi dell'art. 3 – co. 6 della L. n. 127/1997, la partecipazione ai concorsi indetti da pubbliche amministrazioni non è soggetta a limiti massimi di età;
b) cittadinanza italiana, fatte salve le equiparazioni stabilite dalle leggi vigenti, o cittadinanza di uno degli Stati membri dell'Unione Europea. Possono, altresì, partecipare al presente bando, ai sensi e per gli effetti dell'art. 38 del D.Lgs. n. 165/2001 e s.m.i., le seguenti categorie di cittadini stranieri:
- i familiari di cittadini dell'Unione Europea non aventi la cittadinanza di uno Stato membro che siano titolari del diritto di soggiorno o del diritto di soggiorno permanente;
- cittadini di Paesi terzi che siano titolari del permesso di soggiorno CE per soggiornanti di lungo periodo o che siano titolari dello status di rifugiato ovvero dello status di protezione sussidiaria;

c) idoneità fisica all'impiego e all'esercizio delle mansioni specifiche. Il relativo accertamento sarà effettuato prima dell'immissione in servizio in sede di visita preventiva ex art. 41 D.Lgs. 81/08. L'assunzione è pertanto subordinata alla sussistenza della predetta idoneità espressa dal Medico Competente;
d) godimento dei diritti politici;
e) non essere stati esclusi dall'elettorato politico attivo;
f) non essere stati destituiti o dispensati dall'impiego presso una pubblica amministrazione per persistente insufficiente rendimento, in forza di norme di settore, o licenziati per le medesime ragioni ovvero per motivi disciplinari ai sensi della vigente normativa di legge o contrattuale;
g) non essere stati dichiarati decaduti dall'impiego per aver conseguito la nomina o l'assunzione mediante la produzione di documenti falsi o viziati da nullità insanabile;
h) non aver riportato condanne penali con sentenza passata in giudicato per reati che costituiscono un impedimento all'assunzione presso una pubblica amministrazione;

Tutti i predetti requisiti devono essere posseduti alla data di scadenza prevista per la presentazione delle domande di ammissione.

ART. 2
TERMINI E MODALITA' PER LA PRESENTAZIONE DELLA DOMANDA DI AMMISSIONE AL CONCORSO

Ai sensi e per gli effetti dell'art. 4 del D.P.R. 9 maggio 1994, n. 487 per essere ammessi a partecipare alla procedura selettiva, gli aspiranti devono inoltrare apposita domanda redatta in carta semplice, secondo il fac-simile allegato, indirizzata al Direttore Generale del Policlinico Foggia ospedaliero-universitario - Viale Pinto, 1 - 71122 Foggia - **a partire dal 1° e non oltre il 30° giorno successivo alla data di pubblicazione sulla Gazzetta Ufficiale della Repubblica Italiana – IV serie speciale – Concorsi ed esami.**
Qualora detto giorno sia festivo il termine è prorogato al primo giorno successivo non festivo.
Il termine fissato per la presentazione delle domande e dei documenti è perentorio: la eventuale riserva di invio successivo di documenti è priva di effetto.

Eventuali domande pervenute oltre il termine sopra indicato non saranno prese in considerazione e saranno archiviate senza alcuna comunicazione ulteriore agli interessati, in quanto il presente bando costituisce, a tutti gli effetti, notifica nei confronti degli interessati.
Le domande di partecipazione potranno essere inviate secondo una delle seguenti modalità:

a) tramite il servizio postale, a mezzo raccomandata A/R con avviso di ricevimento, riportando sulla busta la **seguente dicitura**: DOMANDA DI PARTECIPAZIONE AL CONCORSO PUBBLICO PER DIRIGENTE MEDICO – DISCIPLINA DI ANESTESIA E RIANIMAZIONE. **Le domande si considerano prodotte in tempo utile se spedite entro il termine fissato, comprovato dal timbro e data dell'Ufficio Postale accettante.**

b) a mezzo posta elettronica certificata al seguente indirizzo: **protocollo@pec.ospedaliriunitifoggia.it,** indicando nell'oggetto la **seguente dicitura:** DOMANDA DI PARTECIPAZIONE AL CONCORSO PUBBLICO PER DIRIGENTE MEDICO – DISCIPLINA DI ANESTESIA E RIANIMAZIONE.

Nel caso in cui la domanda venga inviata tramite pec, la stessa e i relativi allegati dovranno necessariamente essere trasmessi in un unico file, in formato PDF, a pena di esclusione dalla procedura.

La validità di invio mediante PEC è subordinata all'utilizzo da parte del candidato di una casella di posta elettronica certificata (PEC) della quale deve essere titolare. Non sarà pertanto valido l'invio da casella di posta elettronica ordinaria, anche se indirizzata alla PEC aziendale o l'invio da casella di posta elettronica certificata della quale il candidato non è titolare.

Inoltre, la validità della trasmissione e ricezione del messaggio di posta elettronica certificata è attestata rispettivamente dalla ricevuta di accettazione e dalla ricevuta di avvenuta consegna fornite dal gestore di posta elettronica quale prova legale dell'avvenuta spedizione del messaggio, ai sensi dell'art. 6 del D.P.R. 11 febbraio 2005, n. 68.

L'Amministrazione non assume alcuna responsabilità per la dispersione di comunicazioni dipendente da inesatte indicazioni del recapito da parte del concorrente oppure dalla mancata o tardiva comunicazione della variazione dell'indirizzo indicato nella domanda, né per eventuali disguidi postali o telematici o, comunque, imputabili a fatto di terzi, a caso fortuito o forza maggiore.

Per la partecipazione al concorso dovrà essere effettuato un versamento, **non rimborsabile,** della tassa di concorso di € 20,00, indicando come causale del versamento: "*Tassa Concorso pubblico 2022 – Dirigente Medico – Disciplina di Anestesia e Rianimazione*".

Il pagamento deve essere effettuato mediante bonifico bancario al seguente Iban IT82R0526279748T20990000671 intestato a Azienda Ospedaliero Universitaria "Ospedali Riuniti" di Foggia entro e non oltre i termini di scadenza del presente bando.

L'attestazione di versamento deve essere allegata, a pena di esclusione dalla procedura, alla domanda di ammissione.

ART. 3
MODALITA' DI FORMULAZIONE DELLA DOMANDA DI AMMISSIONE AL CONCORSO

Nella domanda di partecipazione al Concorso, il candidato dovrà indicare e dichiarare sotto la propria responsabilità ai sensi degli artt. 46-47 del D.P.R. n. 445/2000 e consapevole delle sanzioni penali in caso di dichiarazioni mendaci previste dall'art. 76 del citato D.P.R., a pena di esclusione:

a) cognome, nome e codice fiscale;
b) luogo e data di nascita;
c) residenza anagrafica;
d) possesso della cittadinanza italiana o equiparata (vedi Requisiti generali art.1 lettera b);
e) i titoli di studio posseduti previsti per l'accesso alla presente procedura;
f) l'iscrizione all'Albo professionale;
g) il Comune nelle cui liste elettorali è iscritto ovvero i motivi della non iscrizione o della cancellazione dalle liste medesime;
h) di non essere stato destituito o dispensato dall'impiego presso una pubblica amministrazione per persistente insufficiente rendimento, in forza di norme di settore, o licenziato per le medesime ragioni ovvero per motivi disciplinari ai sensi della vigente normativa di legge o contrattuale;
i) di non essere stato dichiarato decaduto dall'impiego per aver conseguito la nomina o l'assunzione mediante la produzione di documenti falsi o viziati da nullità insanabile;
j) i servizi prestati presso Pubbliche Amministrazioni e le eventuali cause di cessazione di precedenti rapporti di pubblico impiego;
k) di non aver riportato condanne penali, provvedimenti di interdizione o misure restrittive; in caso positivo devono essere dichiarate le eventuali condanne penali riportate o i provvedimenti di interdizione e le misure restrittive applicate;

l) eventuali procedimenti penali, procedimenti amministrativi in corso per l'applicazione di misure di sicurezza o di prevenzione o eventuali precedenti penali a proprio carico iscrivibili nel casellario giudiziale, ai sensi dell'articolo 3 del decreto del Presidente della Repubblica 14 novembre 2002, n. 313, precisando la data del provvedimento e l'autorità giudiziaria che lo ha emanato ovvero quella presso la quale penda un eventuale procedimento penale;
m) la posizione nei riguardi degli obblighi militari;
n) di aver preso visione del presente bando di Concorso pubblico e di accettare tutte le condizioni in esso contenute;
o) di aver preso visione dell'informativa allegata al bando ai sensi del G.D.P.R. 2016/679;
p) il domicilio e l'indirizzo di posta elettronica certificata presso il quale deve, ad ogni effetto, essere recapitata ogni necessaria comunicazione con l'impegno a comunicare eventuali variazioni di recapito.

In caso di invio a mezzo raccomandata A/R, la domanda deve essere sottoscritta con firma autografa del candidato. Ai sensi dell'art. 39 del D.P.R. del 28/12/2000, n. 445 non è richiesta l'autenticazione di tale sottoscrizione.

ART. 4
DOCUMENTI DA ALLEGARE ALLA DOMANDA DI AMMISSIONE

Alla domanda di ammissione il candidato deve allegare in un unico file pdf, a pena di esclusione dalla presente procedura copia di:
- documento di identità legalmente valido;
- dichiarazione sostitutiva di certificazione ai sensi dell'art. 46 del D.P.R. n. 445/2000 (fac-simile all. 2);
- dichiarazione sostitutiva di atto di notorietà ai sensi dell'art. 47 del D.P.R. n. 445/2000 (fac-simile all. 3) relativa ai titoli di carriera con precisa indicazione delle date di inizio e fine di ciascun periodo lavorativo nonché a tutti i titoli che si ritenga opportuno presentare agli effetti della valutazione di merito;
- dichiarazione di cui all'art. 19 del D.P.R. n. 445/2000 (fac-simile all. 4);
- curriculum formativo e professionale datato e firmato, redatto in carta semplice e formulato come dichiarazione sostitutiva di certificazione e di atto di notorietà ai sensi del D.P.R. n. 445/2000;
- scheda valutazione titoli compilata nelle parti non riservate all'Ufficio e contenenti dichiarazioni rese ai sensi del DPR 445/2000;
- elenco, in carta semplice, datato e firmato, riportante i titoli e i documenti presentati;
- attestazione del versamento della tassa di concorso di euro 20,00 non rimborsabile.

Alla domanda di partecipazione andranno, inoltre, allegate eventuali pubblicazioni.
Al fine della valutazione del loro contenuto le pubblicazioni devono essere edite a stampe.

Potranno essere allegate in originale o in copia semplice purché il candidato attesti ai sensi e per gli effetti dell'art. 19 e 19 bis del D.P.R. n. 445/2000, che le copie dei lavori specificatamente richiamati nella dichiarazione sostitutiva dell'atto di notorietà sono conformi all'originale.

I beneficiari della Legge n. 104/92 debbono specificare nella domanda di ammissione, qualora lo ritengano indispensabile, l'ausilio eventualmente necessario per l'espletamento delle prove in relazione al proprio handicap, nonché la necessità di tempi aggiuntivi. In tal caso alla domanda dovrà essere allegata certificazione rilasciata da apposita struttura sanitaria che attesti, a fronte della disabilità riconosciuta, la necessità di ausili/tempi aggiuntivi, al fine di consentire all'Amministrazione di predisporre per tempo i mezzi e gli strumenti atti a garantire la regolare partecipazione.

Per l'applicazione delle precedenze e /o preferenze, previste dalle vigenti disposizioni, i candidati aventi titolo dovranno dichiarare dettagliatamente nella domanda i requisiti e le condizioni utili di cui siano in possesso, allegando alla domanda stessa i relativi documenti probatori.

ART. 5
DICHIARAZIONI SOSTITUTIVE

In conformità a quanto previsto dall'art. 15 comma 1 lett. a) della L. 183/2011, che prevede la "de-certificazione" nei rapporti tra Pubbliche Amministrazioni e privati, si precisa che il candidato, in luogo alle certificazioni rilasciate dalla Pubblica Amministrazione, che non potranno essere accettate e/o ritenute utili ai fini della valutazione nel merito, deve presentare dichiarazioni sostitutive e, più precisamente:

a. **dichiarazione sostitutiva di certificazione**: art 46, D.P.R. n. 445 del 28.12.2000 (ad esempio: stato di famiglia, iscrizione all'Albo Professionale, possesso del titolo di studio, di specializzazione, di abilitazione, ecc.)
b. **dichiarazione sostitutiva di notorietà**: artt. 19 e 47 del D.P.R. 28.12.2000 n. 445 per tutti gli stati, fatti e qualità personali, non compresi nell'elenco di cui al citato art. 46 (ad esempio: attività di servizio, borse di studio, incarichi libero professionali, attività di docenza, frequenza corsi di formazione, di aggiornamento, partecipazione a convegni, seminari, ecc.)

Le attestazioni rientranti nella fattispecie sopra descritta, dovranno essere prodotte dal candidato e allegate alla domanda sotto forma di dichiarazione di responsabilità resa ai sensi dell'art. 46 (all. 2 – Dichiarazione sostitutiva di certificazione) e dell'art. 47 (all. 3 – Dichiarazione sostitutiva di atto di notorietà) del D.P.R. n. 445/2000 e contenere tutti gli elementi necessari sia ai fini dell'ammissione alla presente procedura, sia ai fini della valutazione dei titoli a cui attribuire i relativi punteggi.

Ai fini dell'assegnazione del punteggio previsto dall'art. 27, comma 7, del D.P.R. 10 dicembre 1997, n. 483, è necessario che nella dichiarazione attestante il possesso del titolo di specializzazione, sia riportato il conseguimento della specializzazione ai sensi del D.Lgs. 8/8/1991, n. 257 con l'indicazione della durata legale del corso di studio.

Nella certificazione relativa ai servizi deve essere attestato se ricorrono o meno le condizioni dell'ultimo comma dell'art. 46 del D. P. R. n. 761/1979, in presenza delle quali il punteggio di anzianità deve essere ridotto; in caso positivo l'attestazione deve precisare la misura della riduzione del punteggio che non può comunque superare il 50 per cento.

Non saranno prese in considerazione dichiarazioni generiche o incomplete.
L'Azienda ospedaliera è tenuta ad effettuare, ai sensi dell'art. 71 del DPR n. 445/2000 e dell'art. 15 della L. 183/2011, idonei controlli sulla veridicità delle dichiarazioni sostitutive di cui agli articoli 46 e 47 ed a trasmetterne le risultanze all'autorità competente, in base a quanto previsto dalla normativa in materia.

Fermo restando quanto previsto dall'art. 76 del citato D.P.R. n. 445/2000 circa le sanzioni penali previste per le dichiarazioni false, qualora emerga la non veridicità del contenuto della dichiarazione, il dichiarante decade dai benefici eventualmente conseguenti al provvedimento emanato sulla base della dichiarazione non veritiera.

È inoltre possibile per il candidato autocertificare nello stesso modo la copia di qualsiasi tipo di documentazione che possa costituire titolo e che ritenga di allegare alla domanda ai fini della valutazione di merito.

Le autocertificazioni relative a servizi prestati presso Case di Cura convenzionate, o accreditate o servizi prestati all'estero dovranno essere conformi a quanto previsto dagli artt. 22 e 23 del D.P.R. 483/1997.

Eventuali autocertificazioni relative all'attività ambulatoriale interna svolta presso strutture a diretta gestione delle Aziende Sanitarie e del Ministero della Sanità in base ad accordi nazionali, dovranno contenere l'indicazione dell'orario di attività settimanale, ai sensi dell'art. 21 del D.P.R. n. 483/1997.

Gli aspiranti che, invitati a regolarizzare formalmente la loro domanda di partecipazione al concorso, non ottemperino a quanto richiesto nei tempi e nei modi indicati dall'amministrazione, saranno esclusi dalla procedura.

ART. 6
AMMISSIONE/ESCLUSIONE DEI CANDIDATI

A conclusione degli accertamenti circa il possesso dei requisiti generici e specifici di ammissione, i competenti uffici dell'Area per le Politiche del Personale provvederanno alla verifica del possesso, da parte dei candidati, dei requisiti per l'ammissibilità o meno dei candidati.

L'ammissione/esclusione dei candidati sarà disposta con deliberazione del Direttore Generale.

Detto provvedimento sarà pubblicato sul sito istituzionale aziendale al seguente link "http://www.sanita.puglia.it/web/ospedaliriunitifoggia/amministrazione-trasparente/bandi di concorso" alla sezione Bandi di Concorso e varrà, a tutti gli effetti di legge, quale notifica agli interessati.

Costituiscono motivo di esclusione:
- il mancato possesso di uno o più requisiti sia generali che specifici richiesti per l'ammissione;
- la mancata sottoscrizione della domanda;
- la mancata copia del documento di identità legalmente valido;
- la presentazione di autocertificazioni relative al possesso dei requisiti, generali e specifici di ammissione al bando di concorso, rese in termini difformi da quanto disposto dalla vigente normativa in materia, da cui non si evince il possesso dei requisiti medesimi;
- l'inoltro della domanda di partecipazione al concorso nel mancato rispetto dei termini previsti dal presente bando;
- la omessa allegazione della scheda valutazione titoli compilata nelle parti non riservate all'Ufficio e contenenti dichiarazioni rese ai sensi del DPR 445/2000;
- la mancata attestazione del versamento della tassa di concorso di euro 20,00 non rimborsabile.
- la omessa dichiarazione non altrimenti rilevabile, resa mediante autocertificazione ai sensi del D.P.R. n.445/2000 del possesso di uno solo dei requisiti generali e specifici prescritti dal presente bando.

ART. 7
COMMISSIONE ESAMINATRICE

La Commissione esaminatrice sarà nominata secondo le modalità previste dagli artt. 5 e 6 del DPR 483/97 e sarà composta in conformità a quanto previsto dall'art. 25 del DPR 483/1997.

ART. 8
ASSEGNAZIONE DEI PUNTEGGI E PROVE D'ESAME

Il punteggio massimo a disposizione della Commissione Esaminatrice, per ciascun candidato, è di 100 punti, così ripartiti, che saranno valutati in conformità a quanto previsto dall'art. 27 del D.P.R.10/12/1997, n. 483, così come di seguito indicato:

- punti 20 per i titoli;
- punti 80 per le prove d'esame.

I punti per le prove di esame sono così ripartiti:

- punti 30 per la prova scritta;
- punti 30 per la prova pratica;
- punti 20 per la prova orale.

I punti per la valutazione dei titoli sono così ripartiti:

- punti 10 per titoli di carriera;
- punti 3 per titoli accademici e di studio;
- punti 3 per le pubblicazioni e titoli scientifici;
- punti 4 per il curriculum formativo e professionale.

Ai fini di una corretta valutazione del curriculum:

- per i corsi di aggiornamento professionale andrà indicato il titolo evento, la sede, la durata e se relatore;
- per gli incarichi di docenza andrà indicato l'ente presso il quale è stata effettuata la docenza, la durata dell'incarico e la disciplina della docenza;
- per i corsi di perfezionamento e i master andrà indicato: l'esatta denominazione del corso o master (I o II livello), l'ente presso il quale è stato conseguito, la durata e la disciplina;
- per le borse di studio e il dottorato di ricerca andrà indicato l'ente, la durata e la disciplina.

Per i corsi di perfezionamento, i master, i dottorati e le borse di studio il punteggio sarà attribuito solo a titolo conseguito.

Le prove di esame, così come previsto dall'art. 26 del D.P.R. n. 483/1997 saranno le seguenti:

a) prova scritta:

relazione su caso clinico simulato o su argomenti inerenti la disciplina messa a concorso o soluzione di una serie di quesiti a risposta sintetica inerenti la disciplina stessa;

b) **prova pratica**:

1. relazione su tecniche e manualità peculiari della disciplina messa a concorso;
2. per le discipline dell'area chirurgica la prova, in relazione al numero dei candidati, si svolge su cadavere o materiale anatomico in sala autoptica, ovvero con altre modalità a giudizio insindacabile della commissione;
3. la prova pratica deve, comunque, essere illustrata schematicamente per iscritto.

c) prova orale:

sulle materie inerenti alla disciplina a concorso, nonché sui compiti connessi alla funzione da conferire.

Ai sensi degli artt. 15 e 16 del DPR 483/97, l'ammissione alla prova pratica e alla prova orale sono subordinate rispettivamente al conseguimento dei punteggi minimi previsti, nella prova scritta e nella prova pratica.

L'ammissione alle varie fasi del concorso nonché alla graduatoria finale di merito è subordinata al conseguimento dei punteggi minimi previsti rispettivamente per ogni prova d'esame, ai sensi degli artt. 15 e 16 del DPR 483/97, come di seguito indicato:

- per essere ammessi alla prova pratica è necessario aver riportato nella prova scritta un punteggio minimo di sufficienza espresso, in termini numerici, di almeno 21/30;

- per essere ammessi alla prova orale è necessario aver riportato nella prova pratica un punteggio minimo di sufficienza espresso, in termini numerici, di almeno 21/30;

- per essere ammessi alla graduatoria finale è necessario aver riportato nella prova orale un punteggio minimo di sufficienza espresso, in termini numerici, di almeno 14/20.

Ai concorrenti in possesso dei requisiti generali e specifici, ammessi con apposito provvedimento, sarà comunicato il diario delle prove d'esame con indicazione della data e del luogo adibito a sede d'esame mediante la pubblicazione dello stesso sul sito web aziendale, da valere quale notifica a tutti gli effetti di legge al seguente link: "http://www.sanita.puglia.it/web/ospedaliriunitifoggia/amministrazione-trasparente/bandi di concorso:

- almeno quindici giorni prima dell'inizio di ciascuna delle prove (scritta e pratica) se espletate in giorni diversi;
- almeno venti giorni prima dell'inizio delle prove, nel caso in cui la convocazione dovesse riguardare due o tutte le tre prove nel medesimo giorno.

Prima di sostenere le prove, i candidati dovranno esibire un documento di riconoscimento legalmente valido. L'assunzione a tempo indeterminato sarà comunque subordinata all'assenza di impedimenti legislativi e regolamentari nazionali e/o regionali.

ART. 9
APPROVAZIONE DELLE GRADUATORIE

La Commissione esaminatrice, secondo l'ordine dei punteggi riportati da ciascun candidato, redigerà graduatoria generale di merito, che sarà recepita con deliberazione del Direttore Generale e pubblicata sul Bollettino Ufficiale della Regione Puglia.

A tal proposito verranno redatte due graduatorie:

- una prima graduatoria relativa ai soli candidati in possesso del diploma di specializzazione alla data di scadenza del bando;
- una seconda graduatoria relativa ai candidati iscritti a partire dal secondo anno del corso di formazione specialistica.

L'eventuale assunzione a tempo indeterminato di tali candidati è subordinata al conseguimento del titolo di specializzazione.
In caso di parità di punti verranno applicate le preferenze previste dall'art. 5 del DPR n. 487/1994 e successive modifiche ed integrazioni. Per quanto riguarda l'età, si terrà conto delle disposizioni di cui all'art. 2 - punto 9 - della legge 191/1998.
Detta graduatoria rimane valida per un termine di ventiquattro mesi dalla data di approvazione per eventuali coperture di posti per i quali il concorso è stato bandito e che successivamente ed entro tale data dovessero rendersi disponibili.
La graduatoria, entro il periodo di validità, sarà utilizzata altresì per il conferimento secondo l'ordine della stessa, di incarichi per la copertura di posti della medesima posizione funzionale e disciplina, disponibili per assenza o impedimento del titolare.
Si precisa che i vincitori della presente procedura concorsuale nonché coloro che, utilmente classificati, vengano successivamente assunti, non potranno ottenere mobilità volontaria verso altre pubbliche amministrazioni per un periodo di 5 anni, ai sensi di quanto disposto dall'art. 35 comma 5 bis del D.Lgs. 165 del 30.3.2001, come modificato dal comma 230 dell'art. 1 della L. 23.12.2005 n. 266.
Ai sensi e per gli effetti dell'"*accordo tra le aziende del servizio sanitario della regione Puglia per l'utilizzo reciproco di graduatorie*" sottoscritto in data 6 aprile 2017 e recepito con D.D.G. n. 205 dell'8 maggio 2017 è facoltà del Policlinico Foggia ospedaliero-universitario consentire l'utilizzo della graduatoria ad un'altra amministrazione pubblica che ne faccia richiesta ai sensi dell'art. 3 comma 61 L. 24.12.2003 n. 350. In questo caso, il candidato che accetti una proposta di assunzione da parte dell'altra amministrazione, non sarà più interpellato dal Policlinico Foggia ospedaliero-universitario; mentre, in caso di mancata accettazione della proposta di assunzione da parte dell'altra amministrazione, sarà garantito il mantenimento in graduatoria per il Policlinico. La disposizione di cui sopra viene applicata separatamente in caso di utilizzo della graduatoria per assunzioni a tempo determinato (l'accettazione di una chiamata a tempo determinato da parte di un'altra amministrazione non pregiudica l'assunzione a tempo indeterminato da parte del Policlinico).

ART. 10
NOMINA DEI VINCITORI

Il concorrente dichiarato vincitore sarà invitato a stipulare apposito contratto individuale di lavoro ai sensi

del vigente CCNL per la Dirigenza dell'Area Sanità, subordinatamente all'accertamento dell'idoneità fisica al servizio continuativo ed incondizionato nell'impiego al quale si riferisce il concorso, con l'osservanza delle norme in tema di categorie protette.
L'Amministrazione garantisce pari opportunità tra uomini e donne per l'accesso all'impiego ai sensi dell'art. 6 della L. n. 246/2005 e s.m.i..
L'accertamento sarà effettuato prima dell'immissione in servizio. L'assunzione è pertanto subordinata al possesso dell'idoneità piena e incondizionata alla mansione specifica espressa dal Medico Competente.
Qualora a seguito dei controlli effettuati ai sensi dell'art. 71 del DPR n. 445/2000, dovesse emergere la non veridicità delle dichiarazioni effettuate, l'interessato decadrà dai benefici conseguenti al provvedimento emanato sulla base delle dichiarazioni non veritiere, e ciò ai sensi dell'art. 75 del medesimo DPR.
La data di assunzione in servizio verrà concordata tra le parti, ma in ogni caso, salvo giustificati e documentati motivi, essa dovrà essere stabilita entro i trenta giorni successivi alla scadenza del termine fissato per la presentazione dei documenti di rito; in mancanza, il Policlinico non darà luogo alla stipula del contratto ed il candidato verrà dichiarato decaduto.
Il vincitore sarà invitato a sottoscrivere, ai sensi delle vigenti norme, dichiarazione sostitutiva delle seguenti certificazioni: cittadinanza italiana, estratto riassunto dell'atto di nascita, godimento dei diritti politici, casellario giudiziale generale, stato di famiglia, obblighi militari.
Con la stipula del contratto e l'assunzione in servizio, è implicita l'accettazione, senza riserve, di tutte le norme che disciplinano e disciplineranno lo stato giuridico ed il trattamento economico del personale dirigente del Servizio Sanitario Nazionale.
Il vincitore assunto in servizio è soggetto a un periodo di prova di 6 mesi.
Possono essere esonerati dal periodo di prova i dirigenti che lo abbiamo già superato nella medesima qualifica e disciplina presso altra azienda o ente del comparto. Sono, altresì, esonerati dalla prova per la medesima disciplina i dirigenti la cui qualifica è stata unificata ai sensi dell'art. 18 del D. Lgs. n. 502/1992.
Ai fini del compimento del periodo di prova si tiene conto del solo servizio effettivo prestato.
Si richiamano le disposizioni in materia di inconferibilità e di incompatibilità di cui agli artt. 4 e 9 D. Lgs. 39/2013.
Si avvisano i candidati che coloro che verranno assunti saranno tenuti all'osservanza dei principi contenuti nel "Codice di Comportamento dei Dipendenti delle Pubbliche Amministrazioni" e nel Codice di Comportamento Aziendale; la violazione degli obblighi di cui ai suddetti Codici comporterà la risoluzione o la decadenza dal rapporto in oggetto.
La perdita dei requisiti di cui all'art. 38 c. 1 e c. 3 bis D. Lgs 165/01 e s.m.i., durante lo svolgimento dell'incarico, sarà causa di risoluzione immediata del contratto individuale di lavoro.
L'assunzione in servizio del vincitore resta subordinata alle norme vigenti in materia di contenimento della spesa per il personale e alla relativa disponibilità di bilancio.
Gli effetti economici decorrono dalla data di effettiva presa di servizio.
Il trattamento economico è quello previsto per la posizione funzionale di Dirigente Medico con meno di 5 anni di servizio previsto dal vigente CCNL per la Dirigenza dell'Area Sanità.
Con la partecipazione al presente bando i candidati si impegnano ad accettare incondizionatamente quanto disciplinato dallo stesso, quale *lex specialis* della presente procedura selettiva.

ART. 11
TRATTAMENTO DEI DATI PERSONALI

Ai sensi degli artt. 13-14 del Regolamento Generale sulla Protezione dei Dati (Regolamento UE 2016/679 del Parlamento europeo e del Consiglio del 27 aprile 2016), si informano gli interessati che il trattamento dei dati personali forniti dai candidati in sede di partecipazione al presente Bando di Concorso pubblico saranno raccolti dal Policlinico Foggia ospedaliero-universitario, in qualità di Titolare del trattamento dei dati. I dati personali dei candidati saranno trattati, anche attraverso sistemi informatizzati, per le finalità di gestione della selezione e dell'eventuale instaurazione del rapporto di lavoro.

I dati saranno trattati esclusivamente dal personale e da collaboratori del Policlinico Foggia ospedaliero-universitario o delle società di servizi espressamente designate come responsabili del trattamento. Al di fuori di queste ipotesi, i dati non saranno diffusi, né saranno comunicati a terzi, fatti salvi i casi in cui si renda necessario comunicarli ad altri soggetti coinvolti nell'attività istruttoria e nei casi specificamente previsti dal diritto nazionale o dell'Unione Europea.
Gli interessati hanno il diritto di ottenere, nei casi previsti, l'accesso ai dati personali e la rettifica o la cancellazione degli stessi o la limitazione del trattamento che li riguarda o di opporsi al trattamento (artt.15 e ss. del Regolamento UE 2016/679). L'apposita istanza è presentata contattando l'Area per le Politiche del Personale (Pec: protocollo@pec.ospedaliriunitifoggia.it) o il Titolare del trattamento (Policlinico Foggia ospedaliero-universitario con sede legale in Viale Luigi Pinto, 1 - 71122 – Foggia) o il Responsabile della protezione dei dati (E-mail: lsilvestris@ospedaliriunitifoggia.it).
Gli interessati che ritengono che il trattamento dei dati personali a loro riferiti avvenga in violazione di quanto previsto dalla disciplina in materia di protezione dei dati personali hanno il diritto di proporre reclamo al Garante, come previsto dall'art. 77 del Regolamento (UE) 2016/679, o di adire le opportune sedi giudiziarie ai sensi dell'art. art. 79 del Regolamento citato. Per ulteriori informazioni sul trattamento dei dati personali si rinvia all'informativa in allegato al presente bando e resa disponibile nell'apposita sezione "Privacy" del sito internet istituzionale all'indirizzo https://www.sanita.puglia.it/web/ospedaliriunitifoggia.

ART. 12
DISPOSIZIONI FINALI

Per quanto non specificatamente espresso nel bando, valgono le disposizioni di legge che disciplinano la materia concorsuale, con particolare riferimento al D. Lgs. n. 502/92 e s.m.i., al D. Lgs. n. 165/2001, al D.P.R. n. 483/97, al D.P.R. n. 445/2000, nonché ai vigenti CC.CC.NN.LL. della Dirigenza Medica.

L'Amministrazione si riserva la facoltà, a suo insindacabile giudizio, di modificare, prorogare, sospendere o annullare il presente bando, senza l'obbligo di comunicare i motivi e senza che i concorrenti possano avanzare pretese o diritti di sorta.

Per eventuali chiarimenti gli interessati potranno rivolgersi all'Area per le Politiche del Personale - U.O. Concorsi ed Assunzioni del "Policlinico Foggia ospedaliero universitario" - Viale Pinto, 1 - 71122 Foggia – tel. 0881/733705.

IL DIRETTORE GENERALE
dott. Giuseppe Pasqualone

Policlinico Foggia
ospedaliero-universitario

All. 1

Fac simile di domanda

Al Direttore Generale
del Policlinico Foggia
ospedaliero – universitario
Viale Luigi Pinto, 1
71122 **FOGGIA**

__l__ sottoscritt_____
C.F._____ chiede di essere ammess__ a partecipare al Concorso Pubblico, per titoli ed esami, per la copertura, a tempo indeterminato, di n. 1 posto di Dirigente Medico della disciplina di Anestesia e Rianimazione.

A tal fine dichiara, sotto la propria responsabilità e consapevole delle sanzioni penali previste dall'art. 76 del D.P.R. n. 445/2000 per le ipotesi di dichiarazione mendace:

- di essere nat__ a _____ il _____;
- di essere residente in _____ Via _____;
- di avere la cittadinanza italiana (se diversa, specificare di quale Stato membro dell'Unione Europea): _____ o di trovarsi in una delle seguenti condizioni:

  (barrare la voce che interessa)
  - familiare di cittadini dell'Unione Europea non aventi la cittadinanza di uno Stato membro che siano titolari del diritto di soggiorno o del diritto di soggiorno permanente;
  - cittadino di Paesi terzi che siano titolari del permesso di soggiorno CE per soggiornanti di lungo periodo o che siano titolari dello status di rifugiato ovvero dello status di protezione sussidiaria.

- di essere in possesso della laurea in _____, conseguita presso _____ in data _____;
- di essere in possesso della specializzazione in _____, conseguita presso _____ in data _____,
  □ equipollente □ affine a quella oggetto della procedura.
  La durata del corso di studi della specializzazione posseduta è di anni _____ ai sensi del D.Lgs. 8/8/1991, n. 257;

ovvero

- di essere iscritto al _____ anno della Scuola di Specializzazione in _____
□ equipollente □ affine a quella oggetto della procedura;
- di essere iscritto all'Albo _____;
- di essere iscritt___ nelle liste elettorali del Comune di _____ (in caso di non iscrizione o di avvenuta cancellazione dalle liste elettorali indicarne i motivi);

- di non aver riportato condanne penali (in caso affermativo, indicare le condanne riportate);
- di trovarsi nella seguente posizione riguardo gli obblighi di militari di leva _____;
- di aver prestato servizio come _____ presso l'Azienda _____ dal _____ al _____ (indicando le eventuali cause di cessazione di precedenti rapporti di pubblico impiego);
- di non essere stato destituito o dispensato dall'impiego presso una pubblica amministrazione per persistente insufficiente rendimento, in forza di norme di settore, o licenziato per le medesime ragioni ovvero per motivi disciplinari ai sensi della vigente normativa di legge o contrattuale;
- di non essere stato dichiarato decaduto dall'impiego per aver conseguito la nomina o l'assunzione mediante la produzione di documenti falsi o viziati da nullità insanabile;
- di non aver riportato condanne penali con sentenza passata in giudicato per reati che costituiscono un impedimento all'assunzione presso una pubblica amministrazione; (per coloro che hanno in corso procedimenti penali, procedimenti amministrativi per l'applicazione di misure di sicurezza o di prevenzione o eventuali precedenti penali a proprio carico iscrivibili nel casellario giudiziale, ai sensi dell'articolo 3 del decreto del Presidente della Repubblica 14 novembre 2002, n. 313, devono darne notizia al momento della candidatura, precisando la data del provvedimento e l'autorità giudiziaria che lo ha emanato ovvero quella presso la quale penda un eventuale procedimento penale);
- di intrattenere/non intrattenere (depennare la opzione che non interessata) rapporti di lavoro subordinato, sia a tempo determinato che indeterminato, con pubbliche amministrazioni (se si, specificare di seguito quali: qualifica, disciplina, Azienda/Ente e periodo);
- di essere idoneo alle funzioni relative alla posizione funzionale da rivestire ovvero che non sussistono prescrizioni limitative alle stesse;
- di aver preso visione del presente bando di Concorso pubblico e di accettare tutte le condizioni in esso contenute;
- di eleggere il proprio domicilio agli effetti di ogni comunicazione relativa alla presente procedura, al seguente indirizzo, impegnandosi a comunicare le eventuali variazioni successive: Via _____ n. _____ CAP _____ Città _____

  Tel./Cell._____ P.E.C. _____ E-mail_____

  Allega alla presente domanda:

  1) copia del seguente documento in corso di validità: _____ rilasciato da_____ in data ___/___/_____;
  2) ricevuta del versamento della tassa di concorso pubblico di euro 20,00 effettuato in data _____;

3) dichiarazione sostitutiva di certificazione ai sensi dell'art. 46 del D.P.R. n. 445/2000;
4) dichiarazione sostitutiva di atto di notorietà ai sensi dell'art. 47 del D.P.R. n. 445/2000;
5) curriculum formativo e professionale;
6) elenco, in carta semplice, datato e firmato riportante i titoli e i documenti presentati;
7) eventuali pubblicazioni;
8) eventuale dichiarazione sostitutiva dell'atto di notorietà ai sensi dell'art. 19 del D.P.R. n. 445/2000.

Il sottoscritto dichiara di aver preso visione dell'informativa sul trattamento dei dati personali ai sensi della normativa vigente per gli adempimenti connessi alla presente procedura.

Data, _____

La firma in calce non deve essere autenticata

_____

Policlinico Foggia
ospedaliero-universitario

All. 2

MODELLO SEMPLICE DI DICHIARAZIONE SOSTITUTIVA DI CERTIFICAZIONI
DICHIARAZIONE SOSTITUTIVA DI CERTIFICAZIONE
(Art. 46 D.P.R. n. 445 del 28 dicembre 2000)

Il/la sottoscritto/a _____

nato/a a _____ (prov. ____) il _____

residente in _____ (prov. _____)

via/piazza _____ n. _____

sotto la sua personale responsabilità ed a piena conoscenza della responsabilità penale prevista per le dichiarazioni false ai sensi dell'art.76 del D.P.R. n. 445/2000 e delle disposizioni del Codice Penale nonché delle leggi speciali in materia

DICHIARA

- _____
- _____
- _____
- _____
- _____
- _____
- _____
- _____

_____, lì _____

Il Dichiarante

_____

(firma per esteso e leggibile)

La firma in calce non deve essere autenticata

Ai sensi e per gli effetti dell'art. 38, D.P.R. n. 445/2000 e s.m.i., la dichiarazione è sottoscritta dall'interessato e inviata unitamente alla fotocopia non autenticata di un documento di identità del dichiarante.

Policlinico Foggia
ospedaliero-universitario

All. 3

DICHIARAZIONE SOSTITUTIVA DELL'ATTO DI NOTORIETA'
(art. 47 D.P.R. 28 dicembre 2000 n. 445 e s.m.i.)

Il/La sottoscritto _____ nato a _____

il_____ residente a _____ Via _____

_____ codice fiscale_____

consapevole delle sanzioni penali richiamate dall'art. 76 del D.P.R. n. 445/2000 e s.m.i. in caso di dichiarazioni mendaci e della decadenza dei benefici eventualmente conseguiti al provvedimento emanato sulla base di dichiarazioni non veritiere, di cui all'art. 75 del richiamato D.P.R., sotto la propria responsabilità

DICHIARA

_____
_____
_____
_____
_____
_____
_____
_____
_____
_____
_____

_____, lì _____

Il Dichiarante

_____

(firma per esteso e leggibile)

La firma in calce non deve essere autenticata.

Ai sensi e per gli effetti dell'art. 38, D.P.R. n. 445/2000 e s.m.i., la dichiarazione è sottoscritta dall'interessato e inviata unitamente alla fotocopia non autenticata di un documento di identità del dichiarante.

Policlinico Foggia
ospedaliero-universitario

All. 4

DICHIARAZIONE SOSTITUTIVA DELL'ATTO DI NOTORIETA'
(art. 19 D.P.R. 28 dicembre 2000 n. 445)

Il/la sottoscritto/a _____ nato/a a _____(____) il _____ residente a _____ (_____) in Via _____ n. _____ recapito telefonico_____ e-mail _____ consapevole delle sanzioni penali richiamate dall'art. 76 del D.P.R. n. 445/2000 in caso di dichiarazioni non veritiere, di formazione o uso di atti falsi, e che la non veridicità del contenuto della presente dichiarazione comporta la decadenza dei benefici eventualmente conseguenti al provvedimento emanato sulla base della dichiarazione medesima (art. 75 D.P.R. n. 445/2000)

DICHIARA

ai sensi dell'art. 19 del D.P.R. n. 445/2000 che i seguenti documenti allegati in copia alla domanda di ammissione sono conformi all'originale

_____

_____

_____

_____

_____

_____

_____

_____

_____, lì _____

Il Dichiarante

_____

(firma per esteso e leggibile)

La firma in calce non deve essere autenticata.

NB: ALLEGARE LA FOTOCOPIA DI UN DOCUMENTO DI IDENTITA' IN CORSO DI VALIDITA' DEL DICHIARANTE

Art. 19 D.P.R. n. 445/2000. Modalità alternative all'autenticazione di copie. 1. La dichiarazione sostitutiva dell'atto di notorietà di cui all'articolo 47 può riguardare anche il fatto che la copia di un atto o di un documento conservato o rilasciato da una pubblica amministrazione, la copia di una pubblicazione ovvero la copia di titoli di studio o di servizio sono conformi all'originale. Tale dichiarazione può altresì riguardare la conformità all'originale della copia dei documenti fiscali che devono essere obbligatoriamente conservati dai privati.

Art. 19-bis D.P.R. n. 445/2000 e s.m.i. Disposizioni concernenti la dichiarazione sostitutiva. 1. La dichiarazione sostitutiva dell'atto di notorietà, di cui all'articolo 19, che attesta la conformità all'originale di una copia di un atto o di un documento rilasciato o conservato da una pubblica amministrazione, di un titolo di studio o di servizio e di un documento fiscale che deve obbligatoriamente essere conservato dai privati, può essere apposta in calce alla copia stessa.

POLICLINICO FOGGIA

CONCORSO PUBBLICO, PER TITOLI ED ESAMI, PER LA COPERTURA A TEMPO INDETERMINATO DI N. 1 POSTO DI DIRIGENTE MEDICO
DISCIPLINA: ANESTESIA E RIANIMAZIONE

SCHEDA VALUTAZIONE TITOLI AI SENSI DEL D.P.R. 10/12/1997, N. 483. La presente scheda sarà compilata sotto forma di autocertificazione resa ai sensi e per gli effetti degli artt. 46 e47 del D.P.R. n. 445/2000.

Cognome e nome _____ nato a _____ il _____

Residente _____ Via _____ __ tel. _____ EMAIL _____

SPECIALIZZAZIONE _____

ex DD. Lgss n. 257/91 e n. 368/99 SI ☐ NO ☐

TITOLI DI CARRIERA – P. 10

A) *Servizio di ruolo prestato presso le UU.SS.LL. o Aziende Ospedaliere e servizi equipollenti, ai sensi degli art. 22 e 23*

1- Servizio quale dirigente medico nella disciplina oggetto della selezione – p. 1,00 x anno / p. 1,20 per a. se a tempo pieno:

_____ dal _____ al _____ = a._____ m. _____gg._____

_____ dal _____ al _____ = a._____ m. _____gg._____

_____ dal _____ al _____ = a._____ m. _____gg._____

_____ dal _____ al _____ = a._____ m. _____gg._____ = a. _____m._____gg._____

PARTE RISERVATA ALL'UFFICIO

valutabile x a. _____x p. 1.00 = _____ valutabile x a. _____x p. 1.20 = _____

m._____ x p. 0.08 = _____ m. _____ x p. 0.10 = _____

ovvero servizio prestato ai sensi del co.7 articolo unico D.L. 23/12/1978, n. 817 convertito in L. 19/02/1979, n. 54.

2 – in disciplina affine – rid. 25% -p. 0,75 x anno, se a tempo parziale -p.0,90 per a., se a tempo pieno:

_____dal_____al_____= a._____m._____gg._____

_____dal_____al_____= a._____m._____gg._____

_____dal_____al_____= a._____m._____gg._____ = a._____m.._____gg._____

PARTE RISERVATA ALL'UFFICIO

valutabile x a. _____ x p. 0.75 = _____ valutabile x a. _____x p. 0.90 = _____

m._____ x p. 0.06 = _____ m. _____x p. 0.075 = _____

3 – servizio prestato in altra disciplina rid. 50% - p. 0.50 x anno, se a tempo parziale/ p.0,60 per a., se a tempo pieno:

_____dal_____al_____= a._____m._____gg._____

_____dal_____al_____= a._____m._____gg._____

_____dal_____al_____= a._____m._____gg._____= a._____m. ._____gg._____

PARTE RISERVATA ALL'UFFICIO

valutabile x a. _____ x p. 0.50 = _____ valutabile x a. _____x p. 0.60= _____

m._____ x p. 0.0416 = _____ m._____x p. 0.05 = _____

4 – servizio di ruolo quale medico presso pubbliche amministrazioni nelle varie qualifiche secondo i rispettivi ordinamenti – p. 0.50 x anno

_____dal_____al_____= a._____m._____gg._____

_____dal_____al_____= a._____m._____gg._____

_____dal_____al_____= a._____m._____gg._____= a._____m.._____gg._____

PARTE RISERVATA ALL'UFFICIO

valutabile x a. _____ x p. 0.50 = _____

m. _____x p. 0.0416 = _____

5 – i periodi di effettivo servizio militare di leva, di richiamo alle armi, di ferma volontaria e di rafferma prestati presso le Forze Armate e nell'Arma dei Carabinieri, sono valutati con i corrispondenti punteggi previsti per i concorsi disciplinati dal presente decreto per i servizi presso Pubbliche Amm.ni – p. 0.50 x anno:

_____dal_____al_____= a._____m._____gg._____

_____dal_____al_____= a._____m._____gg._____= a._____m.._____gg._____

PARTE RISERVATA ALL'UFFICIO

valutabile x a. _____ x p. 0.50 = _____

m. _____x p. 0.0416 = _____

6 - attività ambulatoriale interna prestata a rapporto orario presso le strutture a diretta gestione dell'Azienda Sanitaria e del Ministero della Sanità in base ad accordi nazionali è valutata con riferimento all'orario settimanale svolto rapportato a quello dei medici dipendenti da Aziende Sanitarie con orario a tempo definito. I certificati devono contenere l'indicazione dell'orario dell'attività settimanale:

_____dal_____al_____ ORE SETTIMANALI _____= a._____m._____gg._____

_____dal_____al_____ ORE SETTIMANALI = a._____m._____gg._____= a._____m.._____gg._____

PARTE RISERVATA ALL'UFFICIO

valutabile x a. _____ x p. _____ = _____

m. _____x p _____ = _____

7 – servizi e titoli acquisiti presso gli Istituti, Enti ed Istituzioni private di cui all'rt. 4 co. 12 e 13 del DLgs n. 502/92 e successive modificazioni e integrazioni, sono equiparati ai corrispondenti servizi e titoli acquisiti presso le Aziende sanitarie secondo quanto disposto dagli artt. 25 e 26 del DPR n.761/79:

_____dal_____al_____= a._____m._____gg._____

_____dal_____al_____= a._____m._____gg._____= a._____m. ._____gg._____

PARTE RISERVATA ALL'UFFICIO

valutabile x a. _____ x p. _____= _____

m. _____x p. _____ _= _____

8 – il servizio prestato alla data del provvedimento di equiparazione è valutato per il 25% della rispettiva durata, con i punteggi previsti per i servizi prestati presso gli Ospedali Pubblici nella posizione funzionale iniziale della categoria di appartenenza:

_____dal_____al_____= a._____m._____gg._____

_____dal_____al_____= a._____m._____gg._____= a._____m.._____gg._____

riduzione del 25% della durata = a. _____ m. _____ gg. _____

PARTE RISERVATA ALL'UFFICIO

valutabile x a. _____ x p. _____= _____

m. _____x p. _____ _= _____

9 – il servizio prestato presso Case di Cura convenzionate o accreditate, con rapporto continuativo, è valutato per il 25% della durata come servizio prestato presso Ospedali nella posizione funzionale iniziale della categoria di appartenenza:

_____dal_____al_____= a._____m._____gg._____

_____dal_____al_____= a._____m._____gg._____= a._____m.._____gg._____

valutazione del 25% della durata = a. _____ m. _____ gg. _____

PARTE RISERVATA ALL'UFFICIO

valutabile x a. _____ x p. _____= _____

m. _____x p. _____ _= _____

10 – il servizio prestato all'estero dai cittadini degli Stati membri dell'U.E. nelle Istituzioni e Fondazioni sanitarie pubbliche e private senza scopo di lucro ivi compreso quello prestato ai sensi della L. n. 49/87, equiparabile a quello prestato dal personale del ruolo sanitario, è valutato con i punteggi previsti per il corrispondente servizio di ruolo, prestato nel territorio nazionale, se riconosciuto ai sensi della L. n. 735/60:

_____dal_____al_____= a._____m._____gg._____

_____dal_____al_____= a._____m._____gg._____= a._____m.._____gg._____

PARTE RISERVATA ALL'UFFICIO

valutabile x a. _____ x p. _____= _____

m. _____x p. _____ _= _____

11 – il servizio prestato presso organismi internazionali è riconosciuto con le procedure della L. 10.07.1960, n. 735, ai fini della valutazione come titolo con i punteggi indicati al punto 10:

_____dal_____al_____= a._____m._____gg._____

_____dal_____al_____= a._____m._____gg._____= a._____m. ._____gg._____

PARTE RISERVATA ALL'UFFICIO

valutabile x a. _____ x p. _____= _____

m. _____x p. _____ = _____

12 - la specializzazione conseguita ai sensi del D.Lgs. n. 257/91 e D. Lgs n. 368/99 è valutata, ai sensi dell'art. 45 del D. Lgs n. 368/99, come titolo di carriera: p. 1,20 x anno

a. _____ x 1,20 = p. _____ PARTE RISERVATA ALL'UFFICIO

PARTE RISERVATA ALL'UFFICIO

TOTALE PUNTI _____

TITOLI ACCADEMICI E DI STUDIO P. 3

A. Specializzazione nella disciplina o disciplina equipollente oltre quella eventualmente fatta valere quale requisito di ammissione - p. 1 n. _____ x p. 1,00 p_____

- Ulteriore specializzazione in disciplina equipollente n. _____ x p. 0.50 p. _____

B. Specializzazione in disciplina affine n. _____ x p. 0.50 p. _____

- Ulteriore specializzazione in disciplina affine n. _____ x p. 0.25 p. _____

C. Specializzazione in altra disciplina n. _____ x p. 0.25 p. _____

- Ulteriore specializzazione in altra disciplina n. _____ x p. 0.125 p. _____

D. Altra laurea del ruolo sanitario oltre quella prevista per l'ammissione n. _____ x p. 0.50 p. _____

PARTE RISERVATA ALL'UFFICIO

TOTALE PUNTI _____

PUBBLICAZIONI E TITOLI SCIENTIFICI – P. 3

PUBBLICAZIONI P. 2

a) esposizione dati e casistiche avvalorate ed interpretate		**se più di tre autori**
4. Riviste a carattere nazionale	n. _____x p. 0.18 p. _____	n. _____ x p. 0.108 p. _____
5. Riviste a carattere internazionale	n. _____ x p. 0.198 p. _____	n. _____ x p. 0.1188 p. _____
6. Riviste a carattere locale	n. _____ x p.0.162 p. _____	n. _____ x p. 0.0972 p. _____
b) esposizione dati e casistiche non avvalorate ed interpretate		**se più di tre autori**
7. Riviste a carattere nazionale	n. _____x p. 0.10 p. _____	n. _____ x p. 0.06 p. _____
8. Riviste a carattere internazionale	n. _____ x p. 0.11 p. _____	n. _____ x p. 0.066 p. _____
9. Riviste a carattere locale	n. _____ x p. 0.09 p. _____	n. _____ x p. 0.054 p. _____
c) non attinenti		**se più di tre autori**
10. Riviste a carattere nazionale	n. _____x p. 0.05 p. _____	n. _____x p. 0.03 p. _____
11. Riviste a carattere internazionale	n. _____ x p. 0.055 p. _____	n. _____ x p. 0.033 p. _____
12. Riviste a carattere locale	n. _____ x p. 0.045 p. _____	n. _____ x p. 0.027 p. _____
d) abstracts	n._____ x p. 0.001 p. _____	

TITOLI SCIENTIFICI P. 1

a) corsi di perfezionamento universitario / master	
1. Attinenti	n. _____ x p. 0.50 p. _____
2. Non attinenti	n. _____ x p. 0.25 p. _____

PARTE RISERVATA ALL'UFFICIO

TOTALE PUNTI_____

CURRICULUM FORMATIVO E PROFESSIONALE – P. 4

a) idoneità nazionale

1. Nella disciplina o disciplina equipollente prevista nella precedente normativa — n. _____ x p. 0.20 p._____
2. In disciplina non equipollente dell'area funzionale — n. _____ x p. 0.10 p. _____
3. In disciplina di altra area funzionale — n. _____ x p. 0.05 p._____

b. Dottorato di ricerca nella disciplina — n. _____x p. 0.75 p. _____

c. attività professionale

1. Servizio prestato nella disciplina (art.7 D.Lgs. 29/93 e successive modifiche) — trimestri n. _____ x p. 0.30 = p. _____
2. Servizio prestato nella disciplina in qualità di borsista — borse n. _____ x p. 0.30 = p. _____

d. Incarichi dirigenziali art. 27 CCNL 8/6/2000 nella disciplina o disciplina equipollente

Servizio prestato con incarico di tipo a. (con esclusione di quello prestato ex art. 18) — punti 0,48 per anno anni_____x 0,48 = _____; punti 0,04 per mese mesi _____x0,04 = _____

Servizio prestato con incarico di tipo b. — punti 0,24 per anno anni_____x 0,24 = _____; punti 0,02 per mese mesi_____x 0,02 = _____

Servizio prestato con incarico di tipo c. — punti 0,12 per anno anni_____x 0,12 = _____; punti 0,01 per mese mesi_____x 0,01 = _____

e. tirocinio pratico ospedaliero ex L. n. 148/75

1. Nella disciplina — n. _____ x p. 0.20 p. _____
2. In altra disciplina — n. _____ x p. 0.10 p. _____

f. insegnamenti

1. Universitari per medici — n. _____x p. 0.20 p. _____
2. Universitari per personale non medico — n. _____x p. 0.10 p. _____
3. Scuole regionali di formazione personale sanitario — n. _____x p. 0.10 p. _____
4. Altri corsi di formazione — n. _____x p. 0.05 p. _____

f) corsi di aggiornamento e convegni quale relatore

1. Attinenti n. _____x p. 0.05 p. _____

2. Non attinenti n. _____ x p. 0.025 p. _____

g) corsi di aggiornamento e convegni quale uditore fino a 3 giorni

1. Attinenti n. _____ x p. 0.01 p. _____

2. Non attinenti n. _____x p. 0.004 p. _____

h) corsi di aggiornamento e convegni quale uditore superiore a 3 giorni

1. Attinenti n. _____ x p. 0.02 p. _____

2. Non attinenti n. _____x p. 0.006 p. _____

i) attestato di formazione manageriale

1. Nella disciplina o disciplina equipollente n. _____ x p. 0.05 p. _____

2. In altra disciplina n. _____ x p. 0.025 p. _____

l) corsi di aggiornamento di durata non inferiore a 3 mesi

1. Nella disciplina o disciplina equipollente n. _____ x p. 0.05 p. _____

2. In altra disciplina n. _____ x p. 0.025 p. _____

PARTE RISERVATA ALL'UFFICIO	**TOTALE PUNTI** _____

PARTE RISERVATA ALL'UFFICIO	**TOTALE GENERALE**

Firma del Candidato

_____

Estremi del documento di identità personale _____

Policlinico Foggia
ospedaliero-universitario

INFORMAZIONI SUL TRATTAMENTO DEI DATI PERSONALI NELL'AMBITO DELLE ATTIVITA' DI RECLUTAMENTO DEL PERSONALE

La presente **informativa** viene resa ai sensi degli artt. 13-14 del **Regolamento Generale sulla Protezione dei Dati Personali** (Reg. UE n. 2016/679 o GDPR), con riferimento al trattamento dei Suoi dati personali effettuati dal Policlinico Riuniti di Foggia, nell'ambito delle attività di reclutamento del personale aziendale

Titolare del trattamento *Chi determina le finalità ed i mezzi del trattamento dei Suoi dati personali?*	Azienda Ospedaliero Universitaria Policlinico Riuniti di Foggia Viale Luigi Pinto, 1 - 71122 – Foggia Telefono: 0881732441 direzionegenerale.segreteria@ospedaliriunitifoggia.it
Responsabile della Protezione dei Dati *Chi vigila sulla protezione dei Suoi dati personali?*	Dott.ssa Laura Silvestris Telefono: 0881732127 email: lsilvestris@ospedaliriunitifoggia.it
Finalità del Trattamento *A quale scopo trattiamo i Suoi dati personali?*	**Base Giuridica del Trattamento** *Quali sono i presupposti di liceità del trattamento dei dati personali?*
I Suoi dati personali saranno utilizzati esclusivamente per le seguenti finalità: • attività amministrative connesse all'espletamento delle procedure concorsuali/selettive; • gestione della selezione e dell'eventuale instaurazione del rapporto di lavoro; • accertamento della sussistenza dei requisiti richiesti per la partecipazione alle prove selettive (titoli, curriculum, esperienza) e dell'assenza di cause ostative alla partecipazione (dati giudiziari, incompatibilità, inconferibilità); • attività di pubblicazione di atti, documenti ed informazioni sull'Albo on-line e nelle sezioni dell' Amministrazione Trasparente del sito web istituzionale, ai sensi del	Il trattamento di dati personali è necessario per assolvere gli obblighi di legge tra i quali il rispetto dei principi di trasparenza, pubblicità, imparzialità connessi al procedimento di selezione stesso ai quali è soggetto il datore di lavoro. In ogni caso il trattamento avverrà sempre nel rispetto dei diritti e delle libertà dell'interessato, della specifica normativa assicurando che lo stesso sia proporzionato alla finalità perseguita; che sia salvaguardata l'essenza del diritto alla protezione dei dati; che siano previste misure appropriate e specifiche per tutelare i diritti e le libertà fondamentali dell'interessato. I trattamenti riguardano tutti gli adempimenti connessi alla procedura selettiva e al suo intero espletamento. Di seguito sono elencati i principali riferimenti normativi (basi giuridiche del trattamento dei dati personali): D.Lgs. 502/1992 e smi; D.Lgs. 165/2001 e smi; DPR 487/1994 e smi; DPR 483/1997 e smi; DPR 484/1997 e smi; DPR 220/2001 e smi; L. 68/1999 e smi; L. 56/1987 e smi; L. 3/1957 e smi; D.Lgs. 33/2013 e smi; normative regionali in materia; CCNL vigenti con riferimento all'area di appartenenza.

Policlinico Foggia
ospedaliero-universitario

D.Lgs. n. 33/2013 e s.m.i., qualora previsto da disposizioni di legge; • gestione dell'accesso procedimentale, accesso civico, accesso generalizzato; • difesa in giudizio.		
Dati Personali trattati ***Quali tipologie di dati sono trattati?***	**Periodo di Conservazione** ***Per quanto tempo sono conservati i suoi dati personali?***	**Destinatari** ***A chi possono essere comunicati i suoi dati personali?***
Per le finalità sopraindicate potranno essere raccolti e trattati i seguenti dati personali: • Dati personali di cui all'art. 6 del GDPR (dati anagrafici, domicili digitali, indirizzi di posta elettronica e recapiti telefonici, luoghi di residenza e domicilio; codice fiscale, titoli di studio, esperienze lavorative) • Dati appartenenti a categorie particolari (dati sensibili) e relativi a condanne penali o reati (dati giudiziari).	I dati personali saranno conservati per un periodo di tempo non superiore a quello necessario agli scopi per i quali sono stati raccolti, per adempiere ad obblighi contrattuali o precontrattuali, di legge e/o di regolamento (fatti salvi i termini prescrizionali e di legge, nel rispetto dei diritti e in ottemperanza degli obblighi conseguenti). In particolare, i criteri utilizzati per determinare il periodo di conservazione sono stabiliti da specifiche norme che regolamentano l'attività istituzionale e dal vigente Piano di conservazione aziendale cui si rinvia.	I suoi dati personali potranno essere comunicati, a soggetti pubblici in forza di obblighi normativi, a soggetti terzi (persone fisiche o giuridiche) che svolgono servizi per conto del Policlinico Riuniti di Foggia, in qualità di Responsabili del trattamento. L'elenco dettagliato dei soggetti esterni che trattano dati per conto del Policlinico è disponibile facendone richiesta al Titolare del trattamento o al Responsabile della protezione dei dati personali. I dati personali non saranno soggetti a diffusione (con tale termine intendendosi il darne conoscenza in qualunque modo ad una pluralità di soggetti indeterminati), salvo che per le pubblicazioni obbligatorie previste per legge da inserire nella sezione "Albo on line" e "Amministrazione trasparente" del sito web istituzionale.

Policlinico Foggia
ospedaliero-universitario

DIRITTI ESERCITABILI ai sensi degli artt. 15-22 de GDPR *Quali sono i Suoi diritti e come può esercitarli?*	
Accesso ai dati personali – art. 15 GDPR	**Rettifica** dei dati personali – art. 16 GDPR
Cancellazione dei dati personali – art. 17 GDPR	**Limitazione** del trattamento – art. 18 GDPR
Portabilità dei dati personali – art. 20 GDPR	**Opposizione** al trattamento – art. 21 GDPR
Diritto alla comunicazione della violazione dei dati – art. 34 GDPR	**Diritto al reclamo** all'Autorità Garante – art. 77 GDPR. E' possibile inoltrare reclami al Garante per la protezione dei dati personali - Piazza di Montecitorio n.121 - 00186 ROMA - fax: (+39) 06.696773785 - telefono: (+39) 06.696771 - Email: garante@gpdp.it - PEC: protocollo@pec.gpdp.it
Dati di contatto per l'esercizio dei diritti	A garanzia dell'esercizio dei diritti di cui sopra, Lei può rivolgersi direttamente al Responsabile della Protezione dei dati sopra indicato.
Revoca del consenso	Il trattamento dei dati personali non richiede il consenso dell'interessato in quanto previsto da norma di legge.
Previsione di processo decisionale automatizzato – Profilazione	Non è previsto alcun processo decisionale automatizzato ivi compresa alcuna forma di profilazione dei suoi dati personali.
Trasferimento dati verso Paesi Terzi extra UE	I Suoi dati personali non saranno oggetto di trasferimento presso Paesi Terzi extra europei o Organizzazioni internazionali.
Fonte origine dei dati (ex art. 14 GDPR)	I dati personali che La riguardano possono essere raccolti anche presso terzi, per gli adempimenti di legge, richiedendoli direttamente presso altre pubbliche amministrazioni e autorità, nonché tramite banche dati pubbliche.
Conferimento dei dati	Il conferimento dei dati indicati nella domanda e nei documenti richiesti dalla procedura di reclutamento è obbligatorio. Il mancato conferimento potrebbe comportare l'impossibilità di prendere in considerazione la Sua candidatura e la partecipazione alla procedura concorsuale.

La versione sempre aggiornata di questa informativa è resa disponibile, nell'apposita sezione del sito web istituzionale all'indirizzo https://www.sanita.puglia.it/web/ospedaliriunitifoggia/privacy1.

[leggi il QR Code per accedere subito all'informativa privacy *on-line*]

Il Titolare del trattamento
Azienda Ospedaliero Universitaria "Policlinico Riuniti" di Foggia

POLICLINICO FOGGIA OSPEDALIERO - UNIVERSITARIO

Avviso pubblico, per soli titoli, per il conferimento di incarichi a tempo determinato di Dirigente Medico della disciplina di Medicina Interna, prioritariamente per le esigenze del presidio "Lastaria" di Lucera e, subordinatamente, per eventuali esigenze sostitutive.

AVVISO PUBBLICO

In esecuzione della deliberazione del Direttore Generale n. 618 del 14/11/2023, è indetto un Avviso pubblico, **per soli titoli, per il conferimento di incarichi a tempo determinato di Dirigente Medico della disciplina di Medicina Interna, prioritariamente per le esigenze del presidio "Lastaria" di Lucera e, subordinatamente, per eventuali esigenze sostitutive.**

Il presente Avviso pubblico è indetto ed espletato in conformità alle seguenti fonti normative:
- D.P.R. n. 483/1997 "Regolamento recante la disciplina concorsuale per il personale dirigenziale del Servizio sanitario nazionale".
- D.Lgs. n. 165/2001 e s.m.i. "Norme generali sull'ordinamento del lavoro alle dipendenze delle amministrazioni pubbliche";
- D. Lgs. n. 198/2006 "Codice delle pari opportunità tra uomo e donna, a norma dell'articolo 6 della legge 28 novembre 2005, n. 246".
- D. Lgs. n. 81/2008 e s.m.i. "Attuazione dell'articolo 1 della legge 3 agosto 2007, n. 123, in materia di tutela della salute e della sicurezza nei luoghi di lavoro".

ART.1 REQUISITI DI AMMISSIONE

Possono partecipare al presente Avviso pubblico coloro che sono in possesso dei seguenti requisiti specifici e generali:

REQUISITI GENERALI

a) maggiore età;
b) cittadinanza italiana, fatte salve le equiparazioni stabilite dalle leggi vigenti, o cittadinanza di uno degli Stati membri dell'Unione Europea. Possono, altresì, partecipare al presente Avviso, ai sensi e per gli effetti dell'art. 38 del D.Lgs. n. 165/2001 e s.m.i., le seguenti categorie di cittadini stranieri:
   - i familiari di cittadini dell'Unione Europea non aventi la cittadinanza di uno Stato membro che siano titolari del diritto di soggiorno o del diritto di soggiorno permanente;
   - cittadini di Paesi terzi che siano titolari del permesso di soggiorno CE per soggiornanti di lungo periodo o che siano titolari dello status di rifugiato ovvero dello status di protezione sussidiaria.
c) idoneità fisica all'impiego e all'esercizio delle mansioni specifiche. L'accertamento dell'idoneità fisica all'impiego, tenuto conto delle norme in materia di categorie protette, sarà effettuato, a cura dell'Azienda, prima dell'immissione in servizio, fatta salva l'osservanza di disposizioni derogatorie;
d) godimento dei diritti politici;
e) non aver riportato condanne penali e non avere procedimenti penali in corso che impediscano, ai sensi delle vigenti disposizioni in materia, la costituzione di rapporto di impiego con la Pubblica Amministrazione;
f) non essere stati destituiti o dispensati dall'impiego presso una Pubblica Amministrazione ovvero non essere stati dichiarati decaduti dall'impiego.

REQUISITI SPECIFICI

1. Laurea in Medicina e Chirurgia;

2. specializzazione nella disciplina o in disciplina equipollente o affine, ai sensi di quanto previsto dall'art. 56, comma 1^ del D.P.R. n. 483/97;
3. iscrizione all'Albo dell'Ordine dei Medici Chirurghi. Per coloro che risultano iscritti al corrispondente Albo Professionale di uno dei Paesi dell'Unione Europea è consentita la partecipazione alla presente procedura, fermo restando l'obbligo dell'iscrizione all'Albo in Italia prima dell'assunzione in servizio.

I predetti requisiti devono essere posseduti alla data di scadenza prevista per la presentazione delle domande di ammissione.

ART. 2 TERMINI E MODALITA' PER LA PRESENTAZIONE DELLA DOMANDA DI AMMISSIONE

Ai sensi e per gli effetti dell'art. 3 del D.P.R. 9 maggio 1994, n. 487 per essere ammessi a partecipare alla procedura selettiva, gli aspiranti devono inoltrare apposita domanda redatta in carta semplice, secondo il fac-simile allegato, indirizzata al Direttore Generale del Policlinico Foggia ospedaliero-universitario - Viale Pinto, 1 - 71122 Foggia, **a partire dal primo giorno successivo a quello della pubblicazione sul Bollettino Ufficiale della Regione Puglia ed entro e non oltre il 15° giorno successivo.**

Eventuali domande pervenute oltre il termine sopra indicato e quelle pervenute prima della pubblicazione integrale sul Bollettino Ufficiale della Regione Puglia, non saranno prese in considerazione e saranno archiviate senza alcuna comunicazione ulteriore agli interessati, in quanto il presente bando costituisce, a tutti gli effetti, notifica nei confronti degli interessati.

Qualora il termine fissato coincida con un giorno festivo, detto termine è prorogato di diritto al primo giorno successivo non festivo.

Le domande di partecipazione potranno essere inviate a mezzo posta elettronica certificata al seguente indirizzo: **protocollo@pec.ospedaliriunitifoggia.it,** indicando nell'oggetto la **seguente dicitura:** DOMANDA DI PARTECIPAZIONE ALL'AVVISO PUBBLICO PER DIRIGENTE MEDICO – DISCIPLINA MEDICINA INTERNA**.**

La stessa e i relativi allegati dovranno necessariamente essere trasmessi in un unico file, in formato PDF, a pena di esclusione dalla procedura.

La validità di invio mediante PEC è subordinata all'utilizzo da parte del candidato di una casella di posta elettronica certificata (PEC) della quale deve essere titolare. Non sarà pertanto valido l'invio da casella di posta elettronica ordinaria, anche se indirizzata alla PEC aziendale o l'invio da casella di posta elettronica certificata della quale il candidato non è titolare.

Inoltre, la validità della trasmissione e ricezione del messaggio di posta elettronica certificata è attestata rispettivamente dalla ricevuta di accettazione e dalla ricevuta di avvenuta consegna fornite dal gestore di posta elettronica quale prova legale dell'avvenuta spedizione del messaggio, ai sensi dell'art. 6 del D.P.R. 11 febbraio 2005, n. 68.

L'Amministrazione non assume alcuna responsabilità per la dispersione di comunicazioni dipendente da inesatte indicazioni del recapito da parte del candidato oppure dalla mancata o tardiva comunicazione della variazione dell'indirizzo indicato nella domanda, né per eventuali disguidi postali o telematici o, comunque, imputabili a fatto di terzi, a caso fortuito o forza maggiore.

Per la partecipazione all'avviso dovrà essere effettuato un versamento, **non rimborsabile,** della tassa di concorso di € 20,00, indicando come causale del versamento: "Tassa avviso pubblico 2022 – Dirigente Medico – Medicina Interna".

Il pagamento deve essere effettuato mediante bonifico bancario al seguente Iban

IT82R0526279748T20990000671 intestato a Azienda Ospedaliero Universitaria "Ospedali Riuniti" di Foggia entro e non oltre i termini di scadenza del presente bando.
L'attestazione di versamento deve essere allegata, a pena di esclusione dalla procedura, alla domanda di ammissione.

ART. 3 MODALITA' DI FORMULAZIONE DELLA DOMANDA DI AMMISSIONE

Nella domanda di partecipazione all'Avviso pubblico, i candidati devono indicare e dichiarare sotto la propria responsabilità ai sensi degli artt. 46-47 del D.P.R. n.445/2000 e consapevoli delle sanzioni penali in caso di dichiarazioni mendaci previste dall'art. 76 del citato D.P.R., a pena di esclusione:

a) cognome, nome e codice fiscale;
b) luogo e data di nascita;
c) residenza anagrafica;
d) possesso della cittadinanza italiana o equiparata (vedi Requisiti generali art.1 lettera b);
e) i titoli di studio posseduti previsti per l'accesso alla presente procedura;
f) l'iscrizione all'Albo professionale;
g) il Comune nelle cui liste elettorali sono iscritti ovvero i motivi della non iscrizione o della cancellazione dalle liste medesime;
h) di non aver riportato condanne penali, provvedimenti di interdizione o misure restrittive; in caso positivo devono essere dichiarate le eventuali condanne penali riportate o i provvedimenti di interdizione e le misure restrittive applicate;
i) la posizione nei riguardi degli obblighi militari;
j) i servizi prestati presso Pubbliche Amministrazioni e le eventuali cause di cessazione di precedenti rapporti di pubblico impiego;
k) di non essere stato destituito o dispensato dall'impiego presso una Pubblica Amministrazione, ovvero di non essere stato dichiarato decaduto dall'impiego;
l) di aver preso visione del presente bando di Avviso pubblico e di accettare tutte le condizioni in esso contenute;
m) di aver preso visione dell'informativa allegata all'avviso ai sensi del G.D.P.R. 2016/679;
n) il domicilio e l'indirizzo pec presso cui deve, ad ogni effetto, essere recapitata ogni necessaria comunicazione e l'impegno a comunicare eventuali variazioni di recapito.

Ai sensi dell'art. 39 del D.P.R. del 28/12/2000, n. 445 non è richiesta l'autenticazione della sottoscrizione in calce alla domanda di partecipazione.

ART. 4 DOCUMENTI DA ALLEGARE ALLA DOMANDA DI AMMISSIONE

Alla domanda di ammissione i candidati devono allegare, a pena di esclusione dalla presente procedura:

- copia di un documento di riconoscimento in corso di validità;
- dichiarazione sostitutiva di certificazione ai sensi dell'art. 46 del D.P.R. n. 445/2000 (fac-simile all. 2);
- dichiarazione sostitutiva di atto di notorietà ai sensi dell'art. 47 del D.P.R. n. 445/2000 (fac-simile all. 3), relativa ai titoli di carriera con precisa indicazione delle date di inizio e fine di ciascun periodo lavorativo nonché a tutti i titoli che si ritenga opportuno presentare agli effetti della valutazione di merito;
- dichiarazione di cui all'art.19 del D.P.R. n. 445/2000 (fac-simile all. 4);
- curriculum formativo e professionale redatto in carta semplice e sotto forma di dichiarazione di responsabilità ai sensi del D.P.R. n. 445/2000, datato e firmato;
- scheda di valutazione titoli compilata nelle parti non riservate all'Ufficio e contenente dichiarazioni rese dal candidato ai sensi del D.P.R. n. 445/2000;

- elenco, in carta semplice, datato e firmato, riportante i titoli e i documenti presentati;
- attestazione del versamento della tassa di partecipazione all'Avviso di euro 20,00 non rimborsabile.

Alla domanda di partecipazione vanno, inoltre, allegate eventuali pubblicazioni; al fine della valutazione del loro contenuto, le pubblicazioni devono essere edite a stampe ed allegate in originale o in copia autenticata ai sensi e per gli effetti dell'art. 19 e 19 bis del D.P.R. n. 445/2000, purché il candidato attesti che le copie dei lavori specificatamente richiamati nell'autocertificazione sono conformi all'originale.

AUTOCERTIFICAZIONE

Ai sensi e per gli effetti degli artt. 40 e seguenti del D.P.R. n. 445/2000 e s.m.i., non possono essere allegate alla domanda di partecipazione le certificazioni rilasciate dalla pubblica amministrazione in ordine a stati, qualità personali e fatti. In caso di presentazione di dette certificazioni, le stesse non verranno prese in considerazione.

Le attestazioni rientranti nella fattispecie sopra descritta, dovranno essere prodotte dai candidati e **allegate alla domanda** sotto forma di dichiarazione di responsabilità resa ai sensi dell'art. 46 **(all. 2 – Dichiarazione sostitutiva di certificazione)** e dell'art. 47 **(all. 3 – Dichiarazione sostitutiva di atto di notorietà)** del D.P.R. n. 445 del 28/12/2000 e contenere tutti gli elementi utili sia ai fini dell'ammissione alla presente procedura, sia ai fini della valutazione dei titoli a cui attribuire i relativi punteggi.

Ai fini dell'assegnazione del punteggio previsto dall'art. 27, comma 7, del D.P.R. 10 dicembre 1997, n. 483, **è necessario che nella dichiarazione attestante il possesso del titolo di specializzazione, sia riportato il conseguimento della specializzazione ai sensi del D.Lgs. 8/8/1991, n. 257 con l'indicazione della durata legale del corso di studi**.

Nella certificazione relativa ai servizi deve essere attestato se ricorrono o meno le condizioni dell'ultimo comma dell'art. 46 del D.P.R. n. 761/1979, in presenza delle quali il punteggio di anzianità deve essere ridotto; in caso positivo l'attestazione deve precisare la misura della riduzione del punteggio.

ART. 5 AMMISSIONE/ESCLUSIONE DEI CANDIDATI

A conclusione degli accertamenti circa il possesso dei requisiti generici e specifici di ammissione, il Direttore Generale, con proprio provvedimento, determinerà l'ammissibilità o meno dei candidati.

Detto provvedimento sarà pubblicato sul sito istituzionale aziendale al seguente link "http://www.sanita.puglia.it/web/ospedaliriunitifoggia/amministrazione-trasparente" alla sezione Bandi di Concorso e varrà, a tutti gli effetti di legge, quale notifica agli interessati.

Costituiscono motivo di esclusione:

- il mancato possesso di uno o più requisiti sia generali che specifici richiesti per l'ammissione;
- la mancata sottoscrizione della domanda;
- la mancata copia del documento di identità in corso di validità;
- la presentazione di autocertificazioni relative al possesso dei requisiti, generali e specifici di ammissione all'Avviso rese in termini difformi da quanto disposto dalla vigente normativa in materia, da cui non si evince il possesso dei requisiti medesimi;
- l'inoltro della domanda di partecipazione al concorso nel mancato rispetto dei termini previsti dal presente avviso;
- la mancata attestazione del versamento della tassa di concorso di euro 20,00 non rimborsabile;
- la mancata scheda di valutazione titoli compilata nelle parti non riservate all'Ufficio, contenente dichiarazioni rese dal candidato ai sensi del D.P.R. n. 445/2000;

- la omessa dichiarazione non altrimenti rilevabile, resa mediante autocertificazione ai sensi del D.P.R. n.445/2000 del possesso di uno solo dei requisiti generali e specifici prescritti dal presente bando.

ART. 6 COMMISSIONE ESAMINATRICE

La Commissione esaminatrice sarà nominata dal Direttore Generale secondo quanto disposto dal D.P.R. n. 483/97, art.5.

ART. 7 ASSEGNAZIONE DEI PUNTEGGI E GRADUATORIA FINALE

Il punteggio massimo a disposizione della Commissione Esaminatrice, per ciascun candidato, è di 20 punti, per soli titoli, così suddivisi, che saranno valutati con i criteri di cui al D.P.R.10/12/1997, n.483, così come di seguito indicato:

- punti 10 per i titoli di carriera;
- punti 3 per i titoli accademici e di studio;
- punti 3 per le pubblicazioni e i titoli scientifici;
- punti 4 per il curriculum formativo e professionale.

Ai fini di una corretta valutazione del curriculum:

- per i corsi di aggiornamento professionale va indicato il titolo evento, la sede, la durata e se relatore;
- per gli incarichi di docenza va indicato l'ente presso il quale è stata effettuata la docenza, la durata dell'incarico e la disciplina della docenza;
- per i corsi di perfezionamento e i master va indicato: l'esatta denominazione del corso o master (I o II livello), l'ente presso il quale è stato conseguito, la durata e la disciplina;
- per le borse di studio e il dottorato di ricerca va indicato l'ente, la durata e la disciplina.

Per i corsi di perfezionamento, i master, i dottorati e le borse di studio il punteggio sarà attribuito solo a titolo conseguito.

La Commissione esaminatrice, secondo l'ordine dei punteggi riportati da ciascun candidato, redigerà graduatoria di merito, che sarà recepita con provvedimento del Direttore Generale.

L'assunzione a tempo determinato sarà comunque subordinata all'assenza di impedimenti legislativi e regolamentari nazionali e/o regionali.

ART. 8 TRATTAMENTO DEI DATI PERSONALI

Ai sensi degli artt. 13-14 del Regolamento Generale sulla Protezione dei Dati (Regolamento UE 2016/679 del Parlamento europeo e del Consiglio del 27 aprile 2016), si informano gli interessati che il trattamento dei dati personali forniti dai candidati in sede di partecipazione al presente Avviso pubblico saranno raccolti dal Policlinico Foggia ospedaliero-universitario, in qualità di Titolare del trattamento dei dati. I dati personali dei candidati saranno trattati, anche attraverso sistemi informatizzati, per le finalità di gestione della selezione e dell'eventuale instaurazione del rapporto di lavoro.

I dati saranno trattati esclusivamente dal personale e da collaboratori del Policlinico Foggia ospedaliero-universitario o delle società di servizi espressamente designate come responsabili del trattamento. Al di fuori di queste ipotesi, i dati non saranno diffusi, né saranno comunicati a terzi, fatti salvi i casi in cui si renda necessario comunicarli ad altri soggetti coinvolti nell'attività istruttoria e nei casi specificamente previsti dal

diritto nazionale o dell'Unione Europea.

Gli interessati hanno il diritto di ottenere, nei casi previsti, l'accesso ai dati personali e la rettifica o la cancellazione degli stessi o la limitazione del trattamento che li riguarda o di opporsi al trattamento (artt.15 e ss. del Regolamento UE 2016/679). L'apposita istanza è presentata contattando l'Area per le Politiche del Personale (pec: protocollo@pec.ospedaliriunitifoggia.it) o il Titolare del trattamento (Policlinico Foggia ospedaliero-universitario con sede legale in Viale Luigi Pinto, 1 - 71122 – Foggia) o il Responsabile della protezione dei dati (E-mail: lsilvestris@ospedaliriunitifoggia.it).

Gli interessati che ritengono che il trattamento dei dati personali a loro riferiti avvenga in violazione di quanto previsto dalla disciplina in materia di protezione dei dati personali hanno il diritto di proporre reclamo al Garante, come previsto dall'art. 77 del Regolamento (UE) 2016/679, o di adire le opportune sedi giudiziarie ai sensi dell'art. art. 79 del Regolamento citato. Per ulteriori informazioni sul trattamento dei dati personali si rinvia all'informativa in allegato al presente bando e resa disponibile nell'apposita sezione "Privacy" del sito internet istituzionale all'indirizzo https://www.sanita.puglia.it/web/ospedaliriunitifoggia.

ART. 9 DISPOSIZIONI FINALI

Per quanto non specificatamente espresso nel bando, valgono le disposizioni di legge che disciplinano la materia concorsuale, con particolare riferimento al D. Lgs. n. 502/92 e s.m.i., dal D. Lgs. n. 165/2001, dal D.P.R. n. 483/97, dal D.P.R. n. 445/2000, nonché dai vigenti CC.CC.NN.LL. della Dirigenza Medica.

L'Amministrazione si riserva la facoltà, a suo insindacabile giudizio, di modificare, prorogare, sospendere o annullare il presente bando, senza l'obbligo di comunicare i motivi e senza che i concorrenti possano avanzare pretese o diritti di sorta.

Per eventuali chiarimenti gli interessati potranno rivolgersi all'Area per le Politiche del Personale – S.S. Concorsi ed Assunzioni del Policlinico Foggia ospedaliero-universitario - Viale Pinto, 1 - 71122 Foggia – Responsabile del procedimento amministrativo: sig.ra Capasso Antonella – Assistente amministrativo - tel.: 0881/732332 - e-mail: acapasso@ospedaliriunitifoggia.it.

IL DIRETTORE GENERALE
Dott. Giuseppe Pasqualone

Policlinico Foggia
ospedaliero-universitario

All. 1

Fac simile di domanda

Al Direttore Generale
del Policlinico Foggia
ospedaliero – universitario
Viale Luigi Pinto, 1
71122 **FOGGIA**

__l__ sottoscritt_____
C.F._____ chiede di essere ammess__ a partecipare all'Avviso Pubblico, per soli titoli, per il conferimento di incarico a tempo determinato di Dirigente Medico della disciplina di Medicina Interna.

A tal fine dichiara, sotto la propria responsabilità e consapevole delle sanzioni penali previste dall'art. 76 del D.P.R. n. 445/2000 per le ipotesi di dichiarazione mendace:

- di essere nat__ a_____(prov.____) il_____ ;

- di essere residente in _____Via _____;

- di avere la cittadinanza italiana (se diversa, specificare di quale Stato membro dell'Unione Europea): _____ o di trovarsi in una delle seguenti condizioni:
(*barrare la voce che interessa*)

o familiare di cittadini dell'Unione Europea non aventi la cittadinanza di uno Stato membro che siano titolari del diritto di soggiorno o del diritto di soggiorno permanente;
o cittadino di Paesi terzi che siano titolari del permesso di soggiorno CE per soggiornanti di lungo periodo o che siano titolari dello status di rifugiato ovvero dello status di protezione sussidiaria.

- di essere in possesso della laurea in _____,

conseguita presso _____ in data _____;

- di essere in possesso della specializzazione in _____,

conseguita presso _____ in data _____,

□ equipollente □ affine a quella oggetto della procedura.

La durata del corso di studi della specializzazione posseduta è di anni _____ ai sensi del D. Lgs. 8/8/1991, n. 257;

- di essere iscritto all'Albo _____;

- di essere iscritt__nelle liste elettorali del Comune di _____(in caso di non iscrizione o di avvenuta cancellazione dalle liste elettorali indicarne i motivi);

- di non aver riportato condanne penali (in caso affermativo, indicare le condanne riportate);

- di trovarsi nella seguente posizione riguardo gli obblighi di militari di leva _____;

- di aver prestato servizio come _____

  presso l'Azienda _____ dal _____ al_____(indicando le eventuali cause di cessazione di precedenti rapporti di pubblico impiego);

- di non essere stato destituito dall'impiego presso una pubblica amministrazione per aver conseguito l'impiego stesso mediante la produzione di documenti falsi o viziati da invalidità non sanabile;

- di intrattenere/non intrattenere (depennare la opzione che non interessata) rapporti di lavoro subordinato, sia a tempo determinato che indeterminato, con pubbliche amministrazioni (se si, specificare di seguito quali: qualifica, disciplina, Azienda/Ente e periodo);

- di essere idoneo alle funzioni relative alla posizione funzionale da rivestire ovvero che non sussistono prescrizioni limitative alle stesse;

- di aver preso visione del presente bando di Avviso pubblico e di accettare tutte le condizioni in esso contenute;

- di eleggere il proprio domicilio agli effetti di ogni comunicazione relativa alla presente procedura, al seguente indirizzo, impegnandosi a comunicare le eventuali variazioni successive:

  Via_____n._____CAP_____Città_____

  Tel./Cell._____ E-mail_____

  P.E.C._____

Allega alla presente domanda:

1) copia del seguente documento in corso di validità: _____

   rilasciato da_____ in data _____/_____/_____;

2) ricevuta del versamento della tassa di Avviso pubblico di euro 20,00 effettuato in data _____;

3) dichiarazione sostitutiva di certificazione ai sensi dell'art. 46 del D.P.R. n. 445/2000;
4) dichiarazione sostitutiva di atto di notorietà ai sensi dell'art. 47 del D.P.R. n. 445/2000;
5) curriculum formativo e professionale;
6) scheda di valutazione titoli compilata nelle parti non riservate all'Ufficio, contenente dichiarazioni rese ai sensi del D.P.R. 445/2000
7) elenco, in carta semplice, datato e firmato riportante i titoli e i documenti presentati;
8) eventuali pubblicazioni;
9) dichiarazione sostitutiva dell'atto di notorietà ai sensi dell'art. 19 del D.P.R. n. 445/2000.

Il/La sottoscritto/a dichiara di aver preso visione dell'informativa sul trattamento dei dati personali ai sensi della normativa vigente per gli adempimenti connessi alla presente procedura.

Data _____

La firma in calce non deve essere autenticata

_____

Policlinico Foggia
ospedaliero-universitario

All. 1/a

DICHIARAZIONE SOSTITUTIVA DI CERTIFICAZIONE
(Art. 46 D.P.R. n. 445 del 28 dicembre 2000)

Il/la sottoscritto/a _____

nato/a a _____ (prov._____) il _____

residente in _____ (prov. _____)

via/piazza _____n. _____

sotto la sua personale responsabilità ed a piena conoscenza della responsabilità penale prevista per le dichiarazioni false ai sensi dell'art.76 del D.P.R. n. 445/2000 e delle disposizioni del Codice Penale nonché delle leggi speciali in materia

DICHIARA

- _____
- _____
- _____
- _____
- _____
- _____

_____lì _____

Il Dichiarante

_____

(firma per esteso e leggibile)

La firma in calce non deve essere autenticata

Ai sensi e per gli effetti dell'art. 38, D.P.R. n. 445/2000 e s.m.i., la dichiarazione è sottoscritta dall'interessato e inviata unitamente alla fotocopia non autenticata di un documento di identità del dichiarante.

Policlinico Foggia
ospedaliero-universitario

All. 1/b

DICHIARAZIONE SOSTITUTIVA DELL'ATTO DI NOTORIETA'
(art. 47 D.P.R. 28 dicembre 2000 n. 445 e s.m.i.)

Il/la sottoscritto/a _____

nato/a a _____ (prov._____) il _____

residente in _____ (prov. _____)

via/piazza _____n. _____

consapevole delle sanzioni penali richiamate dall'art. 76 del D.P.R. n. 445/2000 e s.m.i. in caso di dichiarazioni mendaci e della decadenza dei benefici eventualmente conseguiti al provvedimento emanato sulla base di dichiarazioni non veritiere, di cui all'art. 75 del richiamato D.P.R., sotto la propria responsabilità

DICHIARA

_____

_____

_____

_____

_____

_____

_____ lì _____

Il Dichiarante

_____

(firma per esteso e leggibile)

La firma in calce non deve essere autenticata

Ai sensi e per gli effetti dell'art. 38, D.P.R. n. 445/2000 e s.m.i., la dichiarazione è sottoscritta dall'interessato e inviata unitamente alla fotocopia non autenticata di un documento di identità del dichiarante.

Policlinico Foggia
ospedaliero-universitario

All. 1/c

DICHIARAZIONE SOSTITUTIVA DELL'ATTO DI NOTORIETA'

(art. 19 D.P.R. 28 dicembre 2000 n. 445)

Il/la sottoscritto/a _____

nato/a a _____ (prov._____) il _____

residente in _____ (prov. _____)

via/piazza _____n. _____

consapevole delle sanzioni penali richiamate dall'art. 76 del D.P.R. n. 445/2000 in caso di dichiarazioni non veritiere, di formazione o uso di atti falsi, e che la non veridicità del contenuto della presente dichiarazione comporta la decadenza dei benefici eventualmente conseguenti al provvedimento emanato sulla base della dichiarazione medesima (art. 75 D.P.R. n. 445/2000)

DICHIARA

ai sensi dell'art. 19 del D.P.R. n. 445/2000 che i seguenti documenti allegati in copia alla domanda di ammissione sono conformi all'originale

_____

_____

_____

_____

_____

_____

_____

DATA _____ FIRMA _____

NB: ALLEGARE LA FOTOCOPIA DI UN DOCUMENTO DI IDENTITA' IN CORSO DI VALIDITA' DEL DICHIARANTE

Art. 19 D.P.R. n. 445/2000. Modalità alternative all'autenticazione di copie.

1. La dichiarazione sostitutiva dell'atto di notorietà di cui all'articolo 47 può riguardare anche il fatto che la copia di un atto o di un documento conservato o rilasciato da una pubblica amministrazione, la copia di una pubblicazione ovvero la copia di titoli di studio o di servizio sono conformi all'originale. Tale dichiarazione può altresì riguardare la conformità all'originale della copia dei documenti fiscali che devono essere obbligatoriamente conservati dai privati.

Art. 19-bis D.P.R. n. 445/2000 e s.m.i. Disposizioni concernenti la dichiarazione sostitutiva.

1. La dichiarazione sostitutiva dell'atto di notorietà, di cui all'articolo 19, che attesta la conformità all'originale di una copia di un atto o di un documento rilasciato o conservato da una pubblica amministrazione, di un titolo di studio o di servizio e di un documento fiscale che deve obbligatoriamente essere conservato dai privati, può essere apposta in calce alla copia stessa.

POLICLINICO FOGGIA

AVVISO PUBBLICO PER SOLI TITOLI PER DIRIGENTE MEDICO
MEDICINA INTERNA

SCHEDA VALUTAZIONE TITOLI AI SENSI DEL D.P.R. 10/12/1997, N. 483.

La presente scheda sarà compilata sottoforma di autocertificazione rese ai sensi e per gli effetti degli artt. 46 e47 del D.P.R. n. 445/2000.

Cognome e nome _____ nato a _____ il _____

Residente _____ Via _____ tel. _____ EMAIL _____

SPECIALIZZAZIONE _____

ex dd.lgg ss 257/91 e 368/99 SI ☐ NO ☐

TITOLI DI CARRIERA – P. 10

A) *Servizio di ruolo prestato presso le UU.SS.LL. o Aziende Ospedaliere e servizi equipollenti, ai sensi degli art. 22 e 23*

1- Servizio quale dirigente medico nella disciplina oggetto della selezione – p. 1,00 x anno / p. 1,20 per a. se a tempo pieno:

_____ dal _____ al _____ = a._____ m. _____gg._____

_____ dal _____ al _____ = a._____ m. _____gg._____

_____ dal _____ al _____ = a._____ m. _____gg._____

_____ dal _____ al _____ = a._____ m. _____gg._____ = a. _____m._____gg._____

PARTE RISERVATA ALL'UFFICIO

valutabile x a. _____x p. 1.00 = _____ valutabile x a. _____x p. 1.20 = _____

m._____ x p. 0.08 = _____ m. _____ x p. 0.10 = _____

ovvero servizio prestato ai sensi del co.7 articolo unico D.L. 23/12/1978, n. 817 convertito in L. 19/02/1979, n. 54.

2 – in disciplina affine – rid. 25% -p. 0,75 x anno, se a tempo parziale -p.0,90 per a., se a tempo pieno:

_____dal_____al_____= a._____m._____gg._____

_____dal_____al_____= a._____m._____gg._____

_____dal_____al_____= a._____m._____gg._____ = a._____m.._____gg._____

PARTE RISERVATA ALL'UFFICIO

valutabile x a. _____ x p. 0.75 = _____ valutabile x a. _____x p. 0.90 = _____

m._____ x p. 0.06 = _____ m. _____x p. 0.075 = _____

3 – servizio prestato in altra disciplina rid. 50% - p. 0.50 x anno, se a tempo parziale/ p.0,60 per a., se a tempo pieno:

_____dal_____al_____= a._____m._____gg._____

_____dal_____al_____= a._____m._____gg._____

_____dal_____al_____= a._____m._____gg._____= a._____m.._____gg._____

PARTE RISERVATA ALL'UFFICIO

valutabile x a. _____ x p. 0.50 = _____ valutabile x a. _____x p. 0.60= _____

m._____ x p. 0.0416 = _____ m._____x p. 0.05 = _____

4 – servizio di ruolo quale medico presso pubbliche amministrazioni nelle varie qualifiche secondo i rispettivi ordinamenti – p. 0.50 x anno

_____dal_____al_____= a._____m._____gg._____

_____dal_____al_____= a._____m._____gg._____

_____dal_____al_____= a._____m._____gg._____= a._____m.._____gg._____

PARTE RISERVATA ALL'UFFICIO

valutabile x a. _____ x p. 0.50 = _____

m. _____x p. 0.0416 = _____

5 – i periodi di effettivo servizio militare di leva, di richiamo alle armi, di ferma volontaria e di rafferma prestati presso le Forze Armate e nell'Arma dei Carabinieri, sono valutati con i corrispondenti punteggi previsti per i concorsi disciplinati dal presente decreto per i servizi presso Pubbliche Amm.ni – p. 0.50 x anno:

_____dal_____al_____= a._____m._____gg._____

_____dal_____al_____= a._____m._____gg._____= a._____m.._____gg._____

PARTE RISERVATA ALL'UFFICIO

valutabile x a. _____ x p. 0.50 = _____

m. _____x p. 0.0416 = _____

6 - attività ambulatoriale interna prestata a rapporto orario presso le strutture a diretta gestione dell'Azienda Sanitaria e del Ministero della Sanità in base ad accordi nazionali è valutata con riferimento all'orario settimanale svolto rapportato a quello dei medici dipendenti da Aziende Sanitarie con orario a tempo definito. I certificati devono contenere l'indicazione dell'orario dell'attività settimanale:

_____dal_____al_____ ORE SETTIMANALI _____= a._____m._____gg._____

_____dal_____al_____ ORE SETTIMANALI = a._____m._____gg._____= a._____m.._____gg._____

PARTE RISERVATA ALL'UFFICIO

valutabile x a. _____ x p. _____ = _____

m. _____x p _____ = _____

7 – servizi e titoli acquisiti presso gli Istituti, Enti ed Istituzioni private di cui all'rt. 4 co. 12 e 13 del DLgs n. 502/92 e successive modificazioni e integrazioni, sono equiparati ai corrispondenti servizi e titoli acquisiti presso le Aziende sanitarie secondo quanto disposto dagli artt. 25 e 26 del DPR n.761/79:

_____dal_____al_____= a._____m._____gg._____

_____dal_____al_____= a._____m._____gg._____= a._____m.._____gg._____

PARTE RISERVATA ALL'UFFICIO

valutabile x a. _____ x p. _____= _____

m. _____x p. _____ _= _____

8 – il servizio prestato alla data del provvedimento di equiparazione è valutato per il 25% della rispettiva durata, con i punteggi previsti per i servizi prestati presso gli Ospedali Pubblici nella posizione funzionale iniziale della categoria di appartenenza:

_____dal_____al_____= a._____m._____gg._____

_____dal_____al_____= a._____m._____gg._____= a._____m.._____gg._____

riduzione del 25% della durata = a. _____ m. _____ gg. _____

PARTE RISERVATA ALL'UFFICIO

valutabile x a. _____ x p. _____= _____

m. _____x p. _____ _= _____

9 – il servizio prestato presso Case di Cura convenzionate o accreditate, con rapporto continuativo, è valutato per il 25% della durata come servizio prestato presso Ospedali nella posizione funzionale iniziale della categoria di appartenenza:

_____dal_____al_____= a._____m._____gg._____

_____dal_____al_____= a._____m._____gg._____= a._____m.._____gg._____

valutazione del 25% della durata = a. _____ m. _____ gg. _____

PARTE RISERVATA ALL'UFFICIO

valutabile x a. _____ x p. _____= _____

m. _____x p. _____ _= _____

10 – il servizio prestato all'estero dai cittadini degli Stati membri dell'U.E. nelle Istituzioni e Fondazioni sanitarie pubbliche e private senza scopo di lucro ivi compreso quello prestato ai sensi della L. n. 49/87, equiparabile a quello prestato dal personale del ruolo sanitario, è valutato con i punteggi previsti per il corrispondente servizio di ruolo, prestato nel territorio nazionale, se riconosciuto ai sensi della L. n. 735/60:

_____dal_____al_____= a._____m._____gg._____

_____dal_____al_____= a._____m._____gg._____= a._____m.._____gg._____

PARTE RISERVATA ALL'UFFICIO

valutabile x a. _____ x p. _____= _____

m. _____x p. _____ _= _____

11 – il servizio prestato presso organismi internazionali è riconosciuto con le procedure della L. 10.07.1960, n. 735, ai fini della valutazione come titolo con i punteggi indicati al punto 10:

_____dal_____al_____= a._____m._____gg._____

_____dal_____al_____= a._____m._____gg._____= a._____m.._____gg._____

PARTE RISERVATA ALL'UFFICIO

valutabile x a. _____ x p. _____= _____

m. _____x p. _____ = _____

12 - la specializzazione conseguita ai sensi del D.Lgs. n. 257/91 e D. Lgs n. 368/99 è valutata, ai sensi dell'art. 45 del D. Lgs n. 368/99, come titolo di carriera: p. 1,20 x anno

a. _____ x 1,20 = p. _____PARTE RISERVATA ALL'UFFICIO_

PARTE RISERVATA ALL'UFFICIO

TOTALE PUNTI _____

TITOLI ACCADEMICI E DI STUDIO P. 3

A. Specializzazione nella disciplina o disciplina equipollente oltre quella eventualmente fatta valere quale requisito di ammissione - p. 1 n. _____ x p. 1,00 p_____

- Ulteriore specializzazione in disciplina equipollente n. _____ x p. 0.50 p. _____

B. Specializzazione in disciplina affine n. _____ x p. 0.50 p. _____

- Ulteriore specializzazione in disciplina affine n. _____ x p. 0.25 p. _____

C. Specializzazione in altra disciplina n. _____ x p. 0.25 p. _____

- Ulteriore specializzazione in altra disciplina n. _____ x p. 0.125 p. _____

D. Altra laurea del ruolo sanitario oltre quella prevista per l'ammissione n. _____ x p. 0.50 p. _____

PARTE RISERVATA ALL'UFFICIO

TOTALE PUNTI _____

PUBBLICAZIONI E TITOLI SCIENTIFICI – P. 3

PUBBLICAZIONI P. 2

a) esposizione dati e casistiche avvalorate ed interpretate		**se più di tre autori**
4. Riviste a carattere nazionale	n. _____x p. 0.18 p. _____	n. _____ x p. 0.108 p. _____
5. Riviste a carattere internazionale	n. _____ x p. 0.198 p. _____	n. _____ x p. 0.1188 p. _____
6. Riviste a carattere locale	n. _____ x p.0.162 p. _____	n. _____ x p. 0.0972 p. _____
b) esposizione dati e casistiche non avvalorate ed interpretate		**se più di tre autori**
7. Riviste a carattere nazionale	n. _____x p. 0.10 p. _____	n. _____ x p. 0.06 p. _____
8. Riviste a carattere internazionale	n. _____ x p. 0.11 p. _____	n. _____ x p. 0.066 p. _____
9. Riviste a carattere locale	n. _____ x p. 0.09 p. _____	n. _____ x p. 0.054 p. _____
c) non attinenti		**se più di tre autori**
10. Riviste a carattere nazionale	n. _____x p. 0.05 p. _____	n. _____x p. 0.03 p. _____
11. Riviste a carattere internazionale	n. _____ x p. 0.055 p. _____	n. _____ x p. 0.033 p. _____
12. Riviste a carattere locale	n. _____ x p. 0.045 p. _____	n. _____ x p. 0.027 p. _____
d) abstracts	n._____ x p. 0.001 p. _____	

TITOLI SCIENTIFICI P. 1

a) corsi di perfezionamento universitario / master

1. Attinenti n. _____ x p. 0.50 p. _____

2. Non attinenti n. _____ x p. 0.25 p. _____

PARTE RISERVATA ALL'UFFICIO
TOTALE PUNTI _____

CURRICULUM FORMATIVO E PROFESSIONALE – P. 4

a) idoneità nazionale

1. Nella disciplina o disciplina equipollente prevista nella precedente normativa — n. _____ x p. 0.20 p._____
2. In disciplina non equipollente dell'area funzionale — n. _____ x p. 0.10 p. _____
3. In disciplina di altra area funzionale — n. _____ x p. 0.05 p._____

b. Dottorato di ricerca nella disciplina — n. _____x p. 0.75 p. _____

c. attività professionale

1. Servizio prestato nella disciplina (art.7 D.Lgs. 29/93 e successive modifiche) — trimestri n. _____ x p. 0.30 = p. _____
2. Servizio prestato nella disciplina in qualità di borsista — borse n. _____ x p. 0.30 = p. _____

d. Incarichi dirigenziali art. 27 CCNL 8/6/2000 nella disciplina o disciplina equipollente

Servizio prestato con incarico di tipo a. (con esclusione di quello prestato ex art. 18) — punti 0,48 per anno anni_____x 0,48 = _____
punti 0,04 per mese mesi _____x0,04 = _____

Servizio prestato con incarico di tipo b. — punti 0,24 per anno anni_____x 0,24 = _____
punti 0,02 per mese mesi_____x 0,02 = _____

Servizio prestato con incarico di tipo c. — punti 0,12 per anno anni_____x 0,12 = _____
punti 0,01 per mese mesi_____x 0,01 = _____

e. tirocinio pratico ospedaliero ex L. n. 148/75

1. Nella disciplina — n. _____ x p. 0.20 p. _____
2. In altra disciplina — n. _____ x p. 0.10 p. _____

f. insegnamenti

1. Universitari per medici — n. _____x p. 0.20 p. _____
2. Universitari per personale non medico — n. _____x p. 0.10 p. _____
3. Scuole regionali di formazione personale sanitario — n. _____x p. 0.10 p. _____
4. Altri corsi di formazione — n. _____x p. 0.05 p. _____

f) corsi di aggiornamento e convegni quale relatore

1. Attinenti n. _____x p. 0.05 p. _____

2. Non attinenti n. _____ x p. 0.025 p. _____

g) corsi di aggiornamento e convegni quale uditore fino a 3 giorni

1. Attinenti n. _____ x p. 0.01 p. _____

2. Non attinenti n. _____x p. 0.004 p. _____

h) corsi di aggiornamento e convegni quale uditore superiore a 3 giorni

1. Attinenti n. _____ x p. 0.02 p. _____

2. Non attinenti n. _____x p. 0.006 p. _____

i) attestato di formazione manageriale

1. Nella disciplina o disciplina equipollente n. _____ x p. 0.05 p. _____

2. In altra disciplina n. _____ x p. 0.025 p. _____

l) corsi di aggiornamento di durata non inferiore a 3 mesi

1. Nella disciplina o disciplina equipollente n. _____ x p. 0.05 p. _____

2. In altra disciplina n. _____ x p. 0.025 p. _____

PARTE RISERVATA ALL'UFFICIO

TOTALE PUNTI _____

PARTE RISERVATA ALL'UFFICIO **TOTALE GENERALE**

_____

Firma del Candidato

_____

Estremi del documento di identità personale _____

Policlinico Foggia
ospedaliero-universitario

INFORMAZIONI SUL TRATTAMENTO DEI DATI PERSONALI NELL'AMBITO DELLE ATTIVITA' DI RECLUTAMENTO DEL PERSONALE

La presente **informativa** viene resa ai sensi degli artt. 13-14 del **Regolamento Generale sulla Protezione dei Dati Personali** (Reg. UE n. 2016/679 o GDPR), con riferimento al trattamento dei Suoi dati personali effettuati dal Policlinico Riuniti di Foggia, nell'ambito delle attività di reclutamento del personale aziendale

Titolare del trattamento *Chi determina le finalità ed i mezzi del trattamento dei Suoi dati personali?*	Azienda Ospedaliero Universitaria Policlinico Riuniti di Foggia Viale Luigi Pinto, 1 - 71122 – Foggia Telefono: 0881732441 direzionegenerale.segreteria@ospedaliriunitifoggia.it
Responsabile della Protezione dei Dati *Chi vigila sulla protezione dei Suoi dati personali?*	Dott.ssa Laura Silvestris Telefono: 0881732127 email: lsilvestris@ospedaliriunitifoggia.it

Finalità del Trattamento *A quale scopo trattiamo i Suoi dati personali?*	**Base Giuridica del Trattamento** *Quali sono i presupposti di liceità del trattamento dei dati personali?*
I Suoi dati personali saranno utilizzati esclusivamente per le seguenti finalità: • attività amministrative connesse all'espletamento delle procedure concorsuali/selettive; • gestione della selezione e dell'eventuale instaurazione del rapporto di lavoro; • accertamento della sussistenza dei requisiti richiesti per la partecipazione alle prove selettive (titoli, curriculum, esperienza) e dell'assenza di cause ostative alla partecipazione (dati giudiziari, incompatibilità, inconferibilità); • attività di pubblicazione di atti, documenti ed informazioni sull'Albo on-line e nelle sezioni dell' Amministrazione Trasparente del sito web istituzionale, ai sensi del	Il trattamento di dati personali è necessario per assolvere gli obblighi di legge tra i quali il rispetto dei principi di trasparenza, pubblicità, imparzialità connessi al procedimento di selezione stesso ai quali è soggetto il datore di lavoro. In ogni caso il trattamento avverrà sempre nel rispetto dei diritti e delle libertà dell'interessato, della specifica normativa assicurando che lo stesso sia proporzionato alla finalità perseguita; che sia salvaguardata l'essenza del diritto alla protezione dei dati; che siano previste misure appropriate e specifiche per tutelare i diritti e le libertà fondamentali dell'interessato. I trattamenti riguardano tutti gli adempimenti connessi alla procedura selettiva e al suo intero espletamento. Di seguito sono elencati i principali riferimenti normativi (basi giuridiche del trattamento dei dati personali): D.Lgs. 502/1992 e smi; D.Lgs. 165/2001 e smi; DPR 487/1994 e smi; DPR 483/1997 e smi; DPR 484/1997 e smi; DPR 220/2001 e smi; L. 68/1999 e smi; L. 56/1987 e smi; L. 3/1957 e smi; D.Lgs. 33/2013 e smi; normative regionali in materia; CCNL vigenti con riferimento all'area di appartenenza.

Policlinico Foggia
ospedaliero-universitario

D.Lgs. n. 33/2013 e s.m.i., qualora previsto da disposizioni di legge; • gestione dell'accesso procedimentale, accesso civico, accesso generalizzato; • difesa in giudizio.		
Dati Personali trattati ***Quali tipologie di dati sono trattati?***	**Periodo di Conservazione** ***Per quanto tempo sono conservati i suoi dati personali?***	**Destinatari** ***A chi possono essere comunicati i suoi dati personali?***
Per le finalità sopraindicate potranno essere raccolti e trattati i seguenti dati personali: • Dati personali di cui all'art. 6 del GDPR (dati anagrafici, domicili digitali, indirizzi di posta elettronica e recapiti telefonici, luoghi di residenza e domicilio; codice fiscale, titoli di studio, esperienze lavorative) • Dati appartenenti a categorie particolari (dati sensibili) e relativi a condanne penali o reati (dati giudiziari).	I dati personali saranno conservati per un periodo di tempo non superiore a quello necessario agli scopi per i quali sono stati raccolti, per adempiere ad obblighi contrattuali o precontrattuali, di legge e/o di regolamento (fatti salvi i termini prescrizionali e di legge, nel rispetto dei diritti e in ottemperanza degli obblighi conseguenti). In particolare, i criteri utilizzati per determinare il periodo di conservazione sono stabiliti da specifiche norme che regolamentano l'attività istituzionale e dal vigente Piano di conservazione aziendale cui si rinvia.	I suoi dati personali potranno essere comunicati, a soggetti pubblici in forza di obblighi normativi, a soggetti terzi (persone fisiche o giuridiche) che svolgono servizi per conto del Policlinico Riuniti di Foggia, in qualità di Responsabili del trattamento. L'elenco dettagliato dei soggetti esterni che trattano dati per conto del Policlinico è disponibile facendone richiesta al Titolare del trattamento o al Responsabile della protezione dei dati personali. I dati personali non saranno soggetti a diffusione (con tale termine intendendosi il darne conoscenza in qualunque modo ad una pluralità di soggetti indeterminati), salvo che per le pubblicazioni obbligatorie previste per legge da inserire nella sezione "Albo on line" e "Amministrazione trasparente" del sito web istituzionale.

Policlinico Foggia
ospedaliero-universitario

DIRITTI ESERCITABILI ai sensi degli artt. 15-22 de GDPR *Quali sono i Suoi diritti e come può esercitarli?*	
Accesso ai dati personali – art. 15 GDPR	**Rettifica** dei dati personali – art. 16 GDPR
Cancellazione dei dati personali – art. 17 GDPR	**Limitazione** del trattamento – art. 18 GDPR
Portabilità dei dati personali – art. 20 GDPR	**Opposizione** al trattamento – art. 21 GDPR
Diritto alla comunicazione della violazione dei dati – art. 34 GDPR	**Diritto al reclamo** all'Autorità Garante – art. 77 GDPR. E' possibile inoltrare reclami al Garante per la protezione dei dati personali - Piazza di Montecitorio n.121 - 00186 ROMA - fax: (+39) 06.696773785 - telefono: (+39) 06.696771 - Email: garante@gpdp.it - PEC: protocollo@pec.gpdp.it
Dati di contatto per l'esercizio dei diritti	A garanzia dell'esercizio dei diritti di cui sopra, Lei può rivolgersi direttamente al Responsabile della Protezione dei dati sopra indicato.
Revoca del consenso	Il trattamento dei dati personali non richiede il consenso dell'interessato in quanto previsto da norma di legge.
Previsione di processo decisionale automatizzato – Profilazione	Non è previsto alcun processo decisionale automatizzato ivi compresa alcuna forma di profilazione dei suoi dati personali.
Trasferimento dati verso Paesi Terzi extra UE	I Suoi dati personali non saranno oggetto di trasferimento presso Paesi Terzi extra europei o Organizzazioni internazionali.
Fonte origine dei dati (ex art. 14 GDPR)	I dati personali che La riguardano possono essere raccolti anche presso terzi, per gli adempimenti di legge, richiedendoli direttamente presso altre pubbliche amministrazioni e autorità, nonché tramite banche dati pubbliche.
Conferimento dei dati	Il conferimento dei dati indicati nella domanda e nei documenti richiesti dalla procedura di reclutamento è obbligatorio. Il mancato conferimento potrebbe comportare l'impossibilità di prendere in considerazione la Sua candidatura e la partecipazione alla procedura concorsuale.

La versione sempre aggiornata di questa informativa è resa disponibile, nell'apposita sezione del sito web istituzionale all'indirizzo https://www.sanita.puglia.it/web/ospedaliriunitifoggia/privacy1.

[leggi il QR Code per accedere subito all'informativa privacy *on-line*]

Il Titolare del trattamento
Azienda Ospedaliero Universitaria "Policlinico Riuniti" di Foggia

POLICLINICO FOGGIA OSPEDALIERO - UNIVERSITARIO

Avviso pubblico, per soli titoli, per il conferimento di incarichi a tempo determinato di Dirigente Medico nella disciplina di Centrale Operativa 118.

AVVISO PUBBLICO

In esecuzione della deliberazione del Direttore Generale n. 617 del 14/11/2023, è indetto un Avviso pubblico, **per soli titoli, per il conferimento di incarichi a tempo determinato di Dirigente Medico nella disciplina di Centrale Operativa 118**.

Il presente Avviso pubblico è indetto ed espletato in conformità alle seguenti fonti normative:
- D.P.R. n. 483/1997 "Regolamento recante la disciplina concorsuale per il personale dirigenziale del Servizio sanitario nazionale".
- D.Lgs. n. 165/2001 e s.m.i. "Norme generali sull'ordinamento del lavoro alle dipendenze delle amministrazioni pubbliche";
- D. Lgs. n. 198/2006 "Codice delle pari opportunità tra uomo e donna, a norma dell'articolo 6 della legge 28 novembre 2005, n. 246".
- D. Lgs. n. 81/2008 e s.m.i. "Attuazione dell'articolo 1 della legge 3 agosto 2007, n. 123, in materia di tutela della salute e della sicurezza nei luoghi di lavoro".

ART.1 REQUISITI DI AMMISSIONE

Possono partecipare al presente Avviso pubblico coloro che sono in possesso dei seguenti requisiti specifici e generali:

REQUISITI GENERALI

a) maggiore età;
b) cittadinanza italiana, fatte salve le equiparazioni stabilite dalle leggi vigenti, o cittadinanza di uno degli Stati membri dell'Unione Europea. Possono, altresì, partecipare al presente Avviso, ai sensi e per gli effetti dell'art. 38 del D.Lgs. n. 165/2001 e s.m.i., le seguenti categorie di cittadini stranieri:
    - i familiari di cittadini dell'Unione Europea non aventi la cittadinanza di uno Stato membro che siano titolari del diritto di soggiorno o del diritto di soggiorno permanente;
    - cittadini di Paesi terzi che siano titolari del permesso di soggiorno CE per soggiornanti di lungo periodo o che siano titolari dello status di rifugiato ovvero dello status di protezione sussidiaria.
c) idoneità fisica all'impiego e all'esercizio delle mansioni specifiche. L'accertamento dell'idoneità fisica all'impiego, tenuto conto delle norme in materia di categorie protette, sarà effettuato, a cura dell'Azienda, prima dell'immissione in servizio, fatta salva l'osservanza di disposizioni derogatorie;
d) godimento dei diritti politici;
e) non aver riportato condanne penali e non avere procedimenti penali in corso che impediscano, ai sensi delle vigenti disposizioni in materia, la costituzione di rapporto di impiego con la Pubblica Amministrazione;
f) non essere stati destituiti o dispensati dall'impiego presso una Pubblica Amministrazione ovvero non essere stati dichiarati decaduti dall'impiego.

REQUISITI SPECIFICI

1. laurea in Medicina e Chirurgia;

2. una specializzazione:
   - nella disciplina di Medicina d'emergenza-urgenza o in disciplina equipollente o affine, ai sensi di quanto previsto dall'art. 56, comma 1^ del D.P.R. n.483/97;
   - nella disciplina di Anestesia e Rianimazione, giusta D.P.R. del 27 marzo 1992;

3. In alternativa al punto 2. e secondo il disposto di cui all'art. 12, primo comma, del D.L. del 30 marzo 2023 n. 34, ***i medici non in possesso di alcun diploma di specializzazione e non iscritti ad alcuna scuola di specializzazione che, alla data del 31 marzo 2023, nel periodo tra il 1° gennaio 2013 ed il 30 giugno 2023, abbiano maturato, presso i servizi di emergenza-urgenza del Servizio sanitario nazionale, almeno tre anni di servizio, anche non continuativo, con contratti a tempo determinato, con contratti di collaborazione coordinata e continuativa, con contratti di convenzione o altre forme di lavoro flessibile, ovvero abbiano svolto un documentato numero di ore di attività, equivalente ad almeno tre anni di servizio di personale medico del SSN a tempo pieno, anche non continuative, presso i predetti servizi, sono ammessi a partecipare al concorso per l'accesso alla dirigenza medica del SSN nella disciplina di Medicina e chirurgia d'accettazione e d'urgenza,. Il relativo servizio prestato dovrà certificato, su istanza dell'interessato, dalla struttura presso la quale è stato svolto.***

4. iscrizione all'Albo dell'Ordine dei Medici Chirurghi. Per coloro che risultano iscritti al corrispondente Albo Professionale di uno dei Paesi dell'Unione Europea è consentita la partecipazione alla presente procedura, fermo restando l'obbligo dell'iscrizione all'Albo in Italia prima dell'assunzione in servizio.

I predetti requisiti devono essere posseduti alla data di scadenza prevista per la presentazione delle domande di ammissione.

ART. 2 TERMINI E MODALITA' PER LA PRESENTAZIONE DELLA DOMANDA DI AMMISSIONE

Ai sensi e per gli effetti dell'art. 3 del D.P.R. 9 maggio 1994, n. 487 per essere ammessi a partecipare alla procedura selettiva, gli aspiranti devono inoltrare apposita domanda redatta in carta semplice, secondo il fac-simile allegato, indirizzata al Direttore Generale "Policlinico Foggia – ospedaliero-universitario" Viale Pinto, 1 - 71122 Foggia, **a partire dal primo giorno successivo a quello della pubblicazione sul Bollettino Ufficiale della Regione Puglia ed entro e non oltre il 15° giorno successivo.**

Eventuali domande pervenute oltre il termine sopra indicato e quelle pervenute prima della pubblicazione sulla Bollettino Ufficiale della Regione Puglia, non saranno prese in considerazione e saranno archiviate senza alcuna comunicazione ulteriore agli interessati, in quanto il presente bando costituisce, a tutti gli effetti, notifica nei confronti degli interessati.

Qualora il termine fissato coincida con un giorno festivo, detto termine è prorogato di diritto al primo giorno successivo non festivo.

Le domande di partecipazione potranno essere inviate secondo una delle seguenti modalità:

a) tramite il servizio postale, a mezzo raccomandata A/R con avviso di ricevimento, riportando sulla busta la **seguente dicitura**: DOMANDA DI PARTECIPAZIONE ALL'AVVISO PUBBLICO PER DIRIGENTE MEDICO –CENTRALE OPERATIVA 118. **Le domande si considerano prodotte in tempo utile se spedite entro il termine fissato, comprovato dal timbro e data dell'Ufficio Postale accettante.**

b) a mezzo posta elettronica certificata al seguente indirizzo: **protocollo@pec.ospedaliriunitifoggia.it,** indicando nell'oggetto la **seguente dicitura:** DOMANDA DI PARTECIPAZIONE ALL'AVVISO PUBBLICO PER DIRIGENTE MEDICO – CENTRALE OPERATIVA 118**.**

Nel caso in cui la domanda venga inviata tramite pec, la stessa e i relativi allegati dovranno necessariamente essere trasmessi in un unico file, in formato PDF, a pena di esclusione dalla procedura.

La validità di invio mediante PEC è subordinata all'utilizzo da parte del candidato di una casella di posta elettronica certificata (PEC) della quale deve essere titolare. Non sarà pertanto valido l'invio da casella di posta elettronica ordinaria, anche se indirizzata alla PEC aziendale o l'invio da casella di posta elettronica certificata della quale il candidato non è titolare.

Inoltre, la validità della trasmissione e ricezione del messaggio di posta elettronica certificata è attestata rispettivamente dalla ricevuta di accettazione e dalla ricevuta di avvenuta consegna fornite dal gestore di posta elettronica quale prova legale dell'avvenuta spedizione del messaggio, ai sensi dell'art. 6 del D.P.R. 11 febbraio 2005, n. 68.

L'Amministrazione non assume alcuna responsabilità per la dispersione di comunicazioni dipendente da inesatte indicazioni del recapito da parte del concorrente oppure dalla mancata o tardiva comunicazione della variazione dell'indirizzo indicato nella domanda, né per eventuali disguidi postali o telematici o, comunque, imputabili a fatto di terzi, a caso fortuito o forza maggiore.

Per la partecipazione all'avviso dovrà essere effettuato un versamento, **non rimborsabile,** della tassa di concorso di € 20,00, indicando come causale del versamento: "Tassa avviso pubblico 2023 – Dirigente Medico – Centrale Operativa 118".

Il pagamento deve essere effettuato mediante bonifico bancario al seguente Iban IT82R0526279748T20990000671 intestato a Azienda Ospedaliero Universitaria "Ospedali Riuniti" di Foggia entro e non oltre i termini di scadenza del presente bando.

L'attestazione di versamento deve essere allegata, a pena di esclusione dalla procedura, alla domanda di ammissione.

ART. 3 MODALITA' DI FORMULAZIONE DELLA DOMANDA DI AMMISSIONE

Nella domanda di partecipazione all'Avviso pubblico, i candidati devono indicare e dichiarare sotto la propria responsabilità ai sensi degli artt. 46-47 del D.P.R. n.445/2000 e consapevoli delle sanzioni penali in caso di dichiarazioni mendaci previste dall'art. 76 del citato D.P.R., a pena di esclusione:

a) cognome, nome e codice fiscale;
b) luogo e data di nascita;
c) residenza anagrafica;
d) possesso della cittadinanza italiana o equiparata (vedi requisiti generali art.1 lettera b);
e) i titoli di studio posseduti previsti per l'accesso alla presente procedura;
f) l'iscrizione all'Albo professionale;
g) il Comune nelle cui liste elettorali sono iscritti ovvero i motivi della loro non iscrizione o della cancellazione dalle liste medesime;
h) di non aver riportato condanne penali, provvedimenti di interdizione o misure restrittive; in caso positivo devono essere dichiarate le eventuali condanne penali riportate o i provvedimenti di interdizione e le misure restrittive applicate;
i) la posizione nei riguardi degli obblighi militari;
j) i servizi prestati presso Pubbliche Amministrazioni e le eventuali cause di cessazione di precedenti rapporti di pubblico impiego;
k) di non essere stati destituiti o dispensati dall'impiego presso una Pubblica Amministrazione, ovvero di non essere stati dichiarati decaduti dall'impiego;
l) di aver preso visione del presente bando di Avviso pubblico e di accettare tutte le condizioni in esso contenute;
m) di aver preso visione dell'informativa allegata all'avviso ai sensi del G.D.P.R. 2016/679;

n) il domicilio presso il quale deve, ad ogni effetto, essergli recapitata ogni necessaria comunicazione ed impegnarsi a comunicare eventuali variazioni di recapito.

In caso di invio a mezzo raccomandata A/R, la domanda deve essere sottoscritta con firma autografa del candidato. Ai sensi dell'art. 39 del D.P.R. del 28/12/2000, n. 445 non è richiesta l'autenticazione di tale sottoscrizione.

ART. 4 DOCUMENTI DA ALLEGARE ALLA DOMANDA DI AMMISSIONE

Alla domanda di ammissione gli aspiranti devono allegare, a pena di esclusione dalla presente procedura:

- copia di un documento di riconoscimento in corso di validità;
- scheda valutazione titoli compilata nelle parti non riservate all'Ufficio e contenenti dichiarazioni rese ai sensi del DPR 445/2000;
- curriculum formativo e professionale redatto in carta semplice e sotto forma di dichiarazione di responsabilità ai sensi del D.P.R. n. 445/2000, datato e firmato ove il candidato dovrà dettagliatamente descrivere quanto riportato nella scheda di valutazione;
- l'attestazione del versamento della tassa di concorso di euro 20,00 non rimborsabile.

Alla domanda di partecipazione vanno, inoltre, allegate eventuali pubblicazioni; al fine della valutazione del loro contenuto, le pubblicazioni devono essere edite a stampe ed allegate in originale o in copia autenticata ai sensi e per gli effetti dell'art. 19 e 19 bis del D.P.R. n. 445/2000, purché il medesimo attesti che le copie dei lavori specificatamente richiamati nell'autocertificazione sono conformi all'originale.

ART. 5 - TITOLI

Ai sensi e per gli effetti degli artt. 40 e seguenti del D.P.R. n. 445/2000 e s.m.i., non possono essere allegate alla domanda di partecipazione le certificazioni rilasciate dalla pubblica amministrazione in ordine a stati, qualità personali e fatti. In caso di presentazione di dette certificazioni.

In caso di presentazioni di dette certificazioni, le stesse non verranno prese in considerazione.

Pertanto, alla domanda di partecipazione all'Avviso, il candidato dovrà, **a pena di esclusione**, compilare in ogni sua parte, con assunzione di responsabilità, ai sensi e per gli effetti dell'art. 46 e 47 del D.P.R. 445/2000, **la scheda di valutazione** allegata al presente bando, composta di **n. 9 pagine**, esclusivamente nella parte riservata al candidato e, precisamente, in quella relativa ai soli dati anagrafici ed ai servizi prestati; nella fattispecie, il candidato trascriverà le date di inizio e termine di ogni periodo di lavoro e la Azienda e la relativa disciplina.

Il candidato, infine, provvederà a riportare, nella parte relativa ai titoli di studio ed al curriculum, la descrizione dei titoli posseduti rientranti nella casistica proposta, indicandone il luogo e la data di conseguimento senza preoccuparsi di procedere a qualsivoglia valutazione riservata esclusivamente agli Uffici competenti.

Le pubblicazioni devono essere edite a stampa.

Il candidato dovrà allegare, a pena di esclusione, copia di un documento di identità, in corso di validità, come previsto dall'art. 38, comma 3, del D.P.R. n. 445/2000.

L'Amministrazione verificherà la veridicità delle dichiarazioni rese dai candidati che risulteranno beneficiari della mobilità.

L'Amministrazione si riserva, altresì, la facoltà di effettuare indagini a campione sulla veridicità delle dichiarazioni rese dai restanti partecipanti e, eventualmente, di trasmettere all'Autorità competente le risultanze.

Il punteggio massimo a disposizione della Commissione Esaminatrice, per ciascun candidato, è di 20 punti, per soli titoli, così suddivisi, che saranno valutati con i criteri di cui al D.P.R.10/12/1997, n.483, così come di seguito indicato:

- punti 10 per i titoli di carriera;
- punti 3 per i titoli accademici e di studio;
- punti 3 per le pubblicazioni e i titoli scientifici;
- punti 4 per il curriculum formativo e professionale.

Ai fini di una corretta valutazione dei titoli, oltre a doverli indicare nella scheda di valutazione di cui sopra, il candidato dovrà riportare nel curriculum:

- per i corsi di aggiornamento professionale: il titolo dell'evento, la sede, la durata e se relatore;
- per gli incarichi di docenza, l'ente presso il quale è stata effettuata la docenza: la durata dell'incarico e la disciplina della docenza;
- per i corsi di perfezionamento e i master: l'esatta denominazione del corso o master (I o II livello), l'ente presso il quale è stato conseguito: la durata e la disciplina;
- per le borse di studio e il dottorato di ricerca: l'ente, la durata e la disciplina.

Per i corsi di perfezionamento, i master, i dottorati e le borse di studio il punteggio sarà attribuito solo a titolo conseguito.

La Commissione esaminatrice, secondo l'ordine dei punteggi riportati da ciascun candidato, redigerà graduatoria di merito, che sarà recepita con provvedimento del Direttore Generale.

L'assunzione a tempo determinato sarà comunque subordinata all'assenza di impedimenti legislativi e regolamentari nazionali e/o regionali.

ART. 6 COMMISSIONE ESAMINATRICE

La Commissione esaminatrice sarà composta:

- dal Direttore della Centrale Operativa 118 – Dott. Colelli Stefano – Presidente;
- dal Dirigente Medico della Centrale Operativa 118 – Dott. Ritrovato Marco – Componente Titolare
- dal Dirigente Medico della Centrale Operativa 118 – Dott. Ievolella Remo – Componente Titolare
- dal Collaboratore Amministrativo-Professionale Dott. Luigi Granieri – Segretario

ART. 7 AMMISSIONE/ESCLUSIONE DEI CANDIDATI

A conclusione degli accertamenti circa il possesso dei requisiti generici e specifici di ammissione, con deliberazione del Direttore Generale sarà determinata l'ammissibilità o meno dei candidati.

Detto provvedimento sarà pubblicato sul sito istituzionale aziendale al seguente link "http://www.sanita.puglia.it/web/ospedaliriunitifoggia/amministrazione-trasparente" alla sezione Bandi di Concorso e varrà, a tutti gli effetti di legge, quale notifica agli interessati.

Costituiscono motivo di esclusione:

- il mancato possesso di uno o più requisiti sia generali che specifici richiesti per l'ammissione;
- la mancata sottoscrizione della domanda se inviata a mezzo raccomandata;
- la mancata copia del documento di identità in corso di validità;
- la presentazione di autocertificazioni relative al possesso dei requisiti, generali e specifici di ammissione all'Avviso rese in termini difformi da quanto disposto dalla vigente normativa in materia, da cui non si evince il possesso dei requisiti medesimi;
- l'inoltro della domanda di partecipazione al concorso nel mancato rispetto dei termini previsti dal presente avviso;
- la mancata attestazione del versamento della tassa di concorso di euro 20,00 non rimborsabile.
- la omessa dichiarazione non altrimenti rilevabile, resa mediante autocertificazione ai sensi del D.P.R. n.445/2000 del possesso di uno solo dei requisiti generali e specifici prescritti dal presente bando;
- mancata presentazione della scheda di valutazione così come predisposta dall'Ufficio concorsi dell'area per le Politiche del Personale composta da n. 9 pagine.

ART. 8 TRATTAMENTO DEI DATI PERSONALI

Ai sensi degli artt. 13-14 del Regolamento Generale sulla Protezione dei Dati (Regolamento UE 2016/679 del Parlamento europeo e del Consiglio del 27 aprile 2016), si informano gli interessati che il trattamento dei dati personali forniti dai candidati in sede di partecipazione al presente Avviso pubblico saranno raccolti dal Policlinico Foggia ospedaliero-universitario, in qualità di Titolare del trattamento dei dati. I dati personali dei candidati saranno trattati, anche attraverso sistemi informatizzati, per le finalità di gestione della selezione e dell'eventuale instaurazione del rapporto di lavoro.

I dati saranno trattati esclusivamente dal personale e da collaboratori del Policlinico Foggia ospedaliero-universitario o delle società di servizi espressamente designate come responsabili del trattamento. Al di fuori di queste ipotesi, i dati non saranno diffusi, né saranno comunicati a terzi, fatti salvi i casi in cui si renda necessario comunicarli ad altri soggetti coinvolti nell'attività istruttoria e nei casi specificamente previsti dal diritto nazionale o dell'Unione Europea.

Gli interessati hanno il diritto di ottenere, nei casi previsti, l'accesso ai dati personali e la rettifica o la cancellazione degli stessi o la limitazione del trattamento che li riguarda o di opporsi al trattamento (artt.15 e ss. del Regolamento UE 2016/679). L'apposita istanza è presentata contattando l'Area per le Politiche del Personale (pec: **protocollo@pec.ospedaliriunitifoggia.it**) o il Titolare del trattamento (Policlinico Foggia-ospedaliero universitario con sede legale in Viale Luigi Pinto, 1 - 71122 – Foggia) o il Responsabile della protezione dei dati (E-mail: lsilvestris@ospedaliriunitifoggia.it).

Gli interessati che ritengono che il trattamento dei dati personali a loro riferiti avvenga in violazione di quanto previsto dalla disciplina in materia di protezione dei dati personali hanno il diritto di proporre reclamo al Garante, come previsto dall'art. 77 del Regolamento (UE) 2016/679, o di adire le opportune sedi giudiziarie ai sensi dell'art. art. 79 del Regolamento citato. Per ulteriori informazioni sul trattamento dei dati personali si rinvia all'informativa in allegato al presente bando e resa disponibile nell'apposita sezione "Privacy" del sito internet istituzionale all'indirizzo https://www.sanita.puglia.it/web/ospedaliriunitifoggia.

ART. 9 DISPOSIZIONI FINALI

Per quanto non specificatamente espresso nel bando, valgono le disposizioni di legge che disciplinano la materia concorsuale, con particolare riferimento al D. Lgs. n. 502/92 e s.m.i., dal D. Lgs. n. 165/2001, dal D.P.R. n. 483/97, dal D.P.R. n. 445/2000, nonché dai vigenti CC.CC.NN.LL. della Dirigenza Medica.

L'Amministrazione si riserva la facoltà, a suo insindacabile giudizio, di modificare, prorogare, sospendere o annullare il presente bando, senza l'obbligo di comunicare i motivi e senza che i concorrenti possano avanzare pretese o diritti di sorta.

Per eventuali chiarimenti gli interessati potranno rivolgersi all'Area per le Politiche del Personale - U.O. Concorsi ed Assunzioni del "Policlinico Foggia – ospedaliero-universitario" - Viale Pinto, 1 - 71122 Foggia – Responsabile del procedimento amministrativo: la sig.ra Capasso Antonella – Assistente amministrativo - tel.: 0881/732332 - e-mail: acapasso@ospedaliriunitifoggia.it.

IL DIRETTORE GENERALE
Dott. Giuseppe Pasqualone

Policlinico Foggia
ospedaliero-universitario

All. 1

Fac simile di domanda

Al Direttore Generale del
"Policlinico Foggia-ospedaliero universitario"
Viale Luigi Pinto, 1
71122 **FOGGIA**

__l__ sottoscritt_____
C.F._____ chiede di essere ammess__ a partecipare all'Avviso Pubblico, per titoli, per il conferimento di incarichi a tempo determinato di Dirigente Medico per la S.C. Centrale Operativa 118**.**

A tal fine dichiara, sotto la propria responsabilità e consapevole delle sanzioni penali previste dall'art. 76 del D.P.R. n. 445/2000 per le ipotesi di dichiarazione mendace:

- di essere nat__ a _____ il _____;
- di essere residente in _____ Via _____;
- di avere la cittadinanza italiana (se diversa, specificare di quale Stato membro dell'Unione Europea): _____ o di trovarsi in una delle seguenti condizioni:

  (barrare la voce che interessa)

  - familiare di cittadini dell'Unione Europea non aventi la cittadinanza di uno Stato membro che siano titolari del diritto di soggiorno o del diritto di soggiorno permanente;
  - cittadino di Paesi terzi che siano titolari del permesso di soggiorno CE per soggiornanti di lungo periodo o che siano titolari dello status di rifugiato ovvero dello status di protezione sussidiaria.

- di essere in possesso della laurea in _____, conseguita presso _____ in data _____;
- di essere in possesso della specializzazione in _____, conseguita presso _____ in data _____,
- □ equipollente □ affine a quella oggetto della procedura.
  La durata del corso di studi della specializzazione posseduta è di anni _____ ai sensi del D.Lgs. 8/8/1991, n. 257;
- di essere iscritto all'Albo _____;

- di essere iscritt ___ nelle liste elettorali del Comune di _____ (in caso di non iscrizione o di avvenuta cancellazione dalle liste elettorali indicarne i motivi);
- di non aver riportato condanne penali (in caso affermativo, indicare le condanne riportate);
- di trovarsi nella seguente posizione riguardo gli obblighi di militari di leva _____;
- di aver prestato servizio come _____ presso l'Azienda _____ dal _____ al _____ (indicando le eventuali cause di cessazione di precedenti rapporti di pubblico impiego);
- di non essere stato destituito dall'impiego presso una pubblica amministrazione per aver conseguito l'impiego stesso mediante la produzione di documenti falsi o viziati da invalidità non sanabile;
- di intrattenere/non intrattenere (depennare la opzione che non interessata) rapporti di lavoro subordinato, sia a tempo determinato che indeterminato, con pubbliche amministrazioni (se si, specificare di seguito quali: qualifica, disciplina, Azienda/Ente e periodo);
- di essere idoneo alle funzioni relative alla posizione funzionale da rivestire ovvero che non sussistono prescrizioni limitative alle stesse;
- di aver preso visione del presente bando di Avviso pubblico e di accettare tutte le condizioni in esso contenute;
- di eleggere il proprio domicilio agli effetti di ogni comunicazione relativa alla presente procedura, al seguente indirizzo, impegnandosi a comunicare le eventuali variazioni successive: Via _____
  n. _____ CAP _____ Città _____
  Tel./Cell._____ P.E.C. _____
  E-mail_____

  Allega alla presente domanda:
  1) copia del seguente documento in corso di validità: _____ rilasciato da_____ in data ___/___/_____;
  2) ricevuta del versamento della tassa di Avviso pubblico di euro 20,00 effettuato in data _____;
  3) curriculum formativo e professionale;
  4) eventuali pubblicazioni;
  5) scheda di valutazione composta da n. 9 pagine.

Policlinico Foggia
ospedaliero-universitario

Il sottoscritto dichiara di aver preso visione dell'informativa sul trattamento dei dati personali ai sensi della normativa vigente per gli adempimenti connessi alla presente procedura.

Data, _____

La firma in calce non deve essere autenticata

_____

POLICLINICO FOGGIA

AVVISO PUBBLICO PER SOLI TITOLI PER DIRIGENTE MEDICO
CENTRALE OPERATIVA 118

SCHEDA VALUTAZIONE TITOLI AI SENSI DEL D.P.R. 10/12/1997, N. 483.

La presente scheda sarà compilata sottoforma di autocertificazione rese ai sensi e per gli effetti degli artt. 46 e47 del D.P.R. n. 445/2000.

Cognome e nome _____ nato a _____ il _____

Residente _____ Via _____ tel. _____ EMAIL _____

SPECIALIZZAZIONE _____

ex dd.lgg ss 257/91 e 368/99 SI ☐ NO ☐

TITOLI DI CARRIERA – P. 10

A) *Servizio di ruolo prestato presso le UU.SS.LL. o Aziende Ospedaliere e servizi equipollenti, ai sensi degli art. 22 e 23*

1- Servizio quale dirigente medico nella disciplina oggetto della selezione – p. 1,00 x anno / p. 1,20 per a. se a tempo pieno:

_____ dal _____ al _____ = a._____ m. _____gg._____

_____ dal _____ al _____ = a._____ m. _____gg._____

_____ dal _____ al _____ = a._____ m. _____gg._____

_____ dal _____ al _____ = a._____ m. _____gg._____ = a. _____m._____gg._____

PARTE RISERVATA ALL'UFFICIO

valutabile x a. _____x p. 1.00 = _____ valutabile x a. _____x p. 1.20 = _____

m._____ x p. 0.08 = _____ m. _____ x p. 0.10 = _____

ovvero servizio prestato ai sensi del co.7 articolo unico D.L. 23/12/1978, n. 817 convertito in L. 19/02/1979, n. 54.

2 – in disciplina affine – rid. 25% -p. 0,75 x anno, se a tempo parziale -p.0,90 per a., se a tempo pieno:

_____dal_____al_____= a._____m._____gg._____

_____dal_____al_____= a._____m._____gg._____

_____dal_____al_____= a._____m._____gg._____ = a._____m.._____gg._____

PARTE RISERVATA ALL'UFFICIO

valutabile x a. _____ x p. 0.75 = _____ valutabile x a. _____x p. 0.90 = _____

m._____ x p. 0.06 = _____ m. _____x p. 0.075 = _____

3 – servizio prestato in altra disciplina rid. 50% - p. 0.50 x anno, se a tempo parziale/ p.0,60 per a., se a tempo pieno:

_____dal_____al_____= a._____m._____gg._____

_____dal_____al_____= a._____m._____gg._____

_____dal_____al_____= a._____m._____gg._____= a._____m.._____gg._____

PARTE RISERVATA ALL'UFFICIO

valutabile x a. _____ x p. 0.50 = _____ valutabile x a. _____x p. 0.60= _____

m._____ x p. 0.0416 = _____ m._____x p. 0.05 = _____

4 – servizio di ruolo quale medico presso pubbliche amministrazioni nelle varie qualifiche secondo i rispettivi ordinamenti – p. 0.50 x anno

_____dal_____al_____= a._____m._____gg._____

_____dal_____al_____= a._____m._____gg._____

_____dal_____al_____= a._____m._____gg._____= a._____m.._____gg._____

PARTE RISERVATA ALL'UFFICIO

valutabile x a. _____ x p. 0.50 = _____

m. _____x p. 0.0416 = _____

5 – i periodi di effettivo servizio militare di leva, di richiamo alle armi, di ferma volontaria e di rafferma prestati presso le Forze Armate e nell'Arma dei Carabinieri, sono valutati con i corrispondenti punteggi previsti per i concorsi disciplinati dal presente decreto per i servizi presso Pubbliche Amm.ni – p. 0.50 x anno:

_____dal_____al_____= a._____m._____gg._____

_____dal_____al_____= a._____m._____gg._____= a._____m.._____gg._____

PARTE RISERVATA ALL'UFFICIO

valutabile x a. _____ x p. 0.50 = _____

m. _____x p. 0.0416 = _____

6 - attività ambulatoriale interna prestata a rapporto orario presso le strutture a diretta gestione dell'Azienda Sanitaria e del Ministero della Sanità in base ad accordi nazionali è valutata con riferimento all'orario settimanale svolto rapportato a quello dei medici dipendenti da Aziende Sanitarie con orario a tempo definito. I certificati devono contenere l'indicazione dell'orario dell'attività settimanale:

_____dal_____al_____ ORE SETTIMANALI _____= a._____m._____gg._____

_____dal_____al_____ ORE SETTIMANALI = a._____m._____gg._____= a._____m.._____gg._____

PARTE RISERVATA ALL'UFFICIO

valutabile x a. _____ x p. _____ = _____

m. _____x p _____ = _____

7 – servizi e titoli acquisiti presso gli Istituti, Enti ed Istituzioni private di cui all'rt. 4 co. 12 e 13 del DLgs n. 502/92 e successive modificazioni e integrazioni, sono equiparati ai corrispondenti servizi e titoli acquisiti presso le Aziende sanitarie secondo quanto disposto dagli artt. 25 e 26 del DPR n.761/79:

_____dal_____al_____= a._____m._____gg._____

_____dal_____al_____= a._____m._____gg._____= a._____m.._____gg._____

PARTE RISERVATA ALL'UFFICIO

valutabile x a. _____ x p. _____= _____

m. _____x p. _____ _= _____

8 – il servizio prestato alla data del provvedimento di equiparazione è valutato per il 25% della rispettiva durata, con i punteggi previsti per i servizi prestati presso gli Ospedali Pubblici nella posizione funzionale iniziale della categoria di appartenenza:

_____dal_____al_____= a._____m._____gg._____

_____dal_____al_____= a._____m._____gg._____= a._____m.._____gg._____

riduzione del 25% della durata = a. _____ m. _____ gg. _____

PARTE RISERVATA ALL'UFFICIO

valutabile x a. _____ x p. _____= _____

m. _____x p. _____ _= _____

9 – il servizio prestato presso Case di Cura convenzionate o accreditate, con rapporto continuativo, è valutato per il 25% della durata come servizio prestato presso Ospedali nella posizione funzionale iniziale della categoria di appartenenza:

_____dal_____al_____= a._____m._____gg._____

_____dal_____al_____= a._____m._____gg._____= a._____m.._____gg._____

valutazione del 25% della durata = a. _____ m. _____ gg. _____

PARTE RISERVATA ALL'UFFICIO

valutabile x a. _____ x p. _____= _____

m. _____x p. _____ _= _____

10 – il servizio prestato all'estero dai cittadini degli Stati membri dell'U.E. nelle Istituzioni e Fondazioni sanitarie pubbliche e private senza scopo di lucro ivi compreso quello prestato ai sensi della L. n. 49/87, equiparabile a quello prestato dal personale del ruolo sanitario, è valutato con i punteggi previsti per il corrispondente servizio di ruolo, prestato nel territorio nazionale, se riconosciuto ai sensi della L. n. 735/60:

_____dal_____al_____= a._____m._____gg._____

_____dal_____al_____= a._____m._____gg._____= a._____m.._____gg._____

PARTE RISERVATA ALL'UFFICIO

valutabile x a. _____ x p. _____= _____

m. _____x p. _____ _= _____

11 – il servizio prestato presso organismi internazionali è riconosciuto con le procedure della L. 10.07.1960, n. 735, ai fini della valutazione come titolo con i punteggi indicati al punto 10:

_____dal_____al_____= a._____m._____gg._____

_____dal_____al_____= a._____m._____gg._____= a._____m.._____gg._____

PARTE RISERVATA ALL'UFFICIO

valutabile x a. _____ x p. _____= _____

m. _____x p. _____ = _____

12 - la specializzazione conseguita ai sensi del D.Lgs. n. 257/91 e D. Lgs n. 368/99 è valutata, ai sensi dell'art. 45 del D. Lgs n. 368/99, come titolo di carriera: p. 1,20 x anno

a. _____ x 1,20 = p. _____PARTE RISERVATA ALL'UFFICIO_

PARTE RISERVATA ALL'UFFICIO

TOTALE PUNTI _____

TITOLI ACCADEMICI E DI STUDIO P. 3

A. Specializzazione nella disciplina o disciplina equipollente oltre quella eventualmente fatta valere quale requisito di ammissione - p. 1 n. _____ x p. 1,00 p_____

- Ulteriore specializzazione in disciplina equipollente n. _____ x p. 0.50 p. _____

B. Specializzazione in disciplina affine n. _____ x p. 0.50 p. _____

- Ulteriore specializzazione in disciplina affine n. _____ x p. 0.25 p. _____

C. Specializzazione in altra disciplina n. _____ x p. 0.25 p. _____

- Ulteriore specializzazione in altra disciplina n. _____ x p. 0.125 p. _____

D. Altra laurea del ruolo sanitario oltre quella prevista per l'ammissione n. _____ x p. 0.50 p. _____

PARTE RISERVATA ALL'UFFICIO

TOTALE PUNTI _____

PUBBLICAZIONI E TITOLI SCIENTIFICI – P. 3

PUBBLICAZIONI P. 2

a) esposizione dati e casistiche avvalorate ed interpretate		**se più di tre autori**
4. Riviste a carattere nazionale	n. _____x p. 0.18 p. _____	n. _____ x p. 0.108 p. _____
5. Riviste a carattere internazionale	n. _____ x p. 0.198 p. _____	n. _____ x p. 0.1188 p. _____
6. Riviste a carattere locale	n. _____ x p.0.162 p. _____	n. _____ x p. 0.0972 p. _____
b) esposizione dati e casistiche non avvalorate ed interpretate		**se più di tre autori**
7. Riviste a carattere nazionale	n. _____x p. 0.10 p. _____	n. _____ x p. 0.06 p. _____
8. Riviste a carattere internazionale	n. _____ x p. 0.11 p. _____	n. _____ x p. 0.066 p. _____
9. Riviste a carattere locale	n. _____ x p. 0.09 p. _____	n. _____ x p. 0.054 p. _____
c) non attinenti		**se più di tre autori**
10. Riviste a carattere nazionale	n. _____x p. 0.05 p. _____	n. _____x p. 0.03 p. _____
11. Riviste a carattere internazionale	n. _____ x p. 0.055 p. _____	n. _____ x p. 0.033 p. _____
12. Riviste a carattere locale	n. _____ x p. 0.045 p. _____	n. _____ x p. 0.027 p. _____
d) abstracts	n._____ x p. 0.001 p. _____	

TITOLI SCIENTIFICI P. 1

a) corsi di perfezionamento universitario / master

1. Attinenti n. _____ x p. 0.50 p. _____

2. Non attinenti n. _____ x p. 0.25 p. _____

PARTE RISERVATA ALL'UFFICIO
TOTALE PUNTI _____

CURRICULUM FORMATIVO E PROFESSIONALE – P. 4

a) idoneità nazionale

1. Nella disciplina o disciplina equipollente prevista nella precedente normativa — n. _____ x p. 0.20 p._____
2. In disciplina non equipollente dell'area funzionale — n. _____ x p. 0.10 p. _____
3. In disciplina di altra area funzionale — n. _____ x p. 0.05 p._____

b. Dottorato di ricerca nella disciplina — n. _____x p. 0.75 p. _____

c. attività professionale

1. Servizio prestato nella disciplina (art.7 D.Lgs. 29/93 e successive modifiche) — trimestri n. _____ x p. 0.30 = p. _____
2. Servizio prestato nella disciplina in qualità di borsista — borse n. _____ x p. 0.30 = p. _____

d. Incarichi dirigenziali art. 27 CCNL 8/6/2000 nella disciplina o disciplina equipollente

Servizio prestato con incarico di tipo a. (con esclusione di quello prestato ex art. 18) — punti 0,48 per anno anni_____x 0,48 = _____; punti 0,04 per mese mesi _____x0,04 = _____

Servizio prestato con incarico di tipo b. — punti 0,24 per anno anni_____x 0,24 = _____; punti 0,02 per mese mesi_____x 0,02 = _____

Servizio prestato con incarico di tipo c. — punti 0,12 per anno anni_____x 0,12 = _____; punti 0,01 per mese mesi_____x 0,01 = _____

e. tirocinio pratico ospedaliero ex L. n. 148/75

1. Nella disciplina — n. _____ x p. 0.20 p. _____
2. In altra disciplina — n. _____ x p. 0.10 p. _____

f. insegnamenti

1. Universitari per medici — n. _____x p. 0.20 p. _____
2. Universitari per personale non medico — n. _____x p. 0.10 p. _____
3. Scuole regionali di formazione personale sanitario — n. _____x p. 0.10 p. _____
4. Altri corsi di formazione — n. _____x p. 0.05 p. _____

f) corsi di aggiornamento e convegni quale relatore

1. Attinenti n. _____x p. 0.05 p. _____

2. Non attinenti n. _____ x p. 0.025 p. _____

g) corsi di aggiornamento e convegni quale uditore fino a 3 giorni

1. Attinenti n. _____ x p. 0.01 p. _____

2. Non attinenti n. _____x p. 0.004 p. _____

h) corsi di aggiornamento e convegni quale uditore superiore a 3 giorni

1. Attinenti n. _____ x p. 0.02 p. _____

2. Non attinenti n. _____x p. 0.006 p. _____

i) attestato di formazione manageriale

1. Nella disciplina o disciplina equipollente n. _____ x p. 0.05 p. _____

2. In altra disciplina n. _____ x p. 0.025 p. _____

l) corsi di aggiornamento di durata non inferiore a 3 mesi

1. Nella disciplina o disciplina equipollente n. _____ x p. 0.05 p. _____

2. In altra disciplina n. _____ x p. 0.025 p. _____

PARTE RISERVATA ALL'UFFICIO

TOTALE PUNTI _____

PARTE RISERVATA ALL'UFFICIO **TOTALE GENERALE**

_____

Firma del Candidato

_____

Estremi del documento di identità personale _____

Policlinico Foggia
ospedaliero-universitario

INFORMAZIONI SUL TRATTAMENTO DEI DATI PERSONALI NELL'AMBITO DELLE ATTIVITA' DI RECLUTAMENTO DEL PERSONALE

La presente **informativa** viene resa ai sensi degli artt. 13-14 del **Regolamento Generale sulla Protezione dei Dati Personali** (Reg. UE n. 2016/679 o GDPR), con riferimento al trattamento dei Suoi dati personali effettuati dal Policlinico Riuniti di Foggia, nell'ambito delle attività di reclutamento del personale aziendale

Titolare del trattamento *Chi determina le finalità ed i mezzi del trattamento dei Suoi dati personali?*	Azienda Ospedaliero Universitaria Policlinico Riuniti di Foggia Viale Luigi Pinto, 1 - 71122 – Foggia Telefono: 0881732441 direzionegenerale.segreteria@ospedaliriunitifoggia.it
Responsabile della Protezione dei Dati *Chi vigila sulla protezione dei Suoi dati personali?*	Dott.ssa Laura Silvestris Telefono: 0881732127 email: lsilvestris@ospedaliriunitifoggia.it
Finalità del Trattamento *A quale scopo trattiamo i Suoi dati personali?*	**Base Giuridica del Trattamento** *Quali sono i presupposti di liceità del trattamento dei dati personali?*
I Suoi dati personali saranno utilizzati esclusivamente per le seguenti finalità: • attività amministrative connesse all'espletamento delle procedure concorsuali/selettive; • gestione della selezione e dell'eventuale instaurazione del rapporto di lavoro; • accertamento della sussistenza dei requisiti richiesti per la partecipazione alle prove selettive (titoli, curriculum, esperienza) e dell'assenza di cause ostative alla partecipazione (dati giudiziari, incompatibilità, inconferibilità); • attività di pubblicazione di atti, documenti ed informazioni sull'Albo on-line e nelle sezioni dell' Amministrazione Trasparente del sito web istituzionale, ai sensi del	Il trattamento di dati personali è necessario per assolvere gli obblighi di legge tra i quali il rispetto dei principi di trasparenza, pubblicità, imparzialità connessi al procedimento di selezione stesso ai quali è soggetto il datore di lavoro. In ogni caso il trattamento avverrà sempre nel rispetto dei diritti e delle libertà dell'interessato, della specifica normativa assicurando che lo stesso sia proporzionato alla finalità perseguita; che sia salvaguardata l'essenza del diritto alla protezione dei dati; che siano previste misure appropriate e specifiche per tutelare i diritti e le libertà fondamentali dell'interessato. I trattamenti riguardano tutti gli adempimenti connessi alla procedura selettiva e al suo intero espletamento. Di seguito sono elencati i principali riferimenti normativi (basi giuridiche del trattamento dei dati personali): D.Lgs. 502/1992 e smi; D.Lgs. 165/2001 e smi; DPR 487/1994 e smi; DPR 483/1997 e smi; DPR 484/1997 e smi; DPR 220/2001 e smi; L. 68/1999 e smi; L. 56/1987 e smi; L. 3/1957 e smi; D.Lgs. 33/2013 e smi; normative regionali in materia; CCNL vigenti con riferimento all'area di appartenenza.

Policlinico Foggia
ospedaliero-universitario

D.Lgs. n. 33/2013 e s.m.i., qualora previsto da disposizioni di legge; • gestione dell'accesso procedimentale, accesso civico, accesso generalizzato; • difesa in giudizio.		
Dati Personali trattati *Quali tipologie di dati sono trattati?*	**Periodo di Conservazione** *Per quanto tempo sono conservati i suoi dati personali?*	**Destinatari** *A chi possono essere comunicati i suoi dati personali?*
Per le finalità sopraindicate potranno essere raccolti e trattati i seguenti dati personali: • Dati personali di cui all'art. 6 del GDPR (dati anagrafici, domicili digitali, indirizzi di posta elettronica e recapiti telefonici, luoghi di residenza e domicilio; codice fiscale, titoli di studio, esperienze lavorative) • Dati appartenenti a categorie particolari (dati sensibili) e relativi a condanne penali o reati (dati giudiziari).	I dati personali saranno conservati per un periodo di tempo non superiore a quello necessario agli scopi per i quali sono stati raccolti, per adempiere ad obblighi contrattuali o precontrattuali, di legge e/o di regolamento (fatti salvi i termini prescrizionali e di legge, nel rispetto dei diritti e in ottemperanza degli obblighi conseguenti). In particolare, i criteri utilizzati per determinare il periodo di conservazione sono stabiliti da specifiche norme che regolamentano l'attività istituzionale e dal vigente Piano di conservazione aziendale cui si rinvia.	I suoi dati personali potranno essere comunicati, a soggetti pubblici in forza di obblighi normativi, a soggetti terzi (persone fisiche o giuridiche) che svolgono servizi per conto del Policlinico Riuniti di Foggia, in qualità di Responsabili del trattamento. L'elenco dettagliato dei soggetti esterni che trattano dati per conto del Policlinico è disponibile facendone richiesta al Titolare del trattamento o al Responsabile della protezione dei dati personali. I dati personali non saranno soggetti a diffusione (con tale termine intendendosi il darne conoscenza in qualunque modo ad una pluralità di soggetti indeterminati), salvo che per le pubblicazioni obbligatorie previste per legge da inserire nella sezione "Albo on line" e "Amministrazione trasparente" del sito web istituzionale.

Policlinico Foggia
ospedaliero-universitario

DIRITTI ESERCITABILI ai sensi degli artt. 15-22 de GDPR *Quali sono i Suoi diritti e come può esercitarli?*	
Accesso ai dati personali – art. 15 GDPR	**Rettifica** dei dati personali – art. 16 GDPR
Cancellazione dei dati personali – art. 17 GDPR	**Limitazione** del trattamento – art. 18 GDPR
Portabilità dei dati personali – art. 20 GDPR	**Opposizione** al trattamento – art. 21 GDPR
Diritto alla comunicazione della violazione dei dati – art. 34 GDPR	**Diritto al reclamo** all'Autorità Garante – art. 77 GDPR. E' possibile inoltrare reclami al Garante per la protezione dei dati personali - Piazza di Montecitorio n.121 - 00186 ROMA - fax: (+39) 06.696773785 - telefono: (+39) 06.696771 - Email: garante@gpdp.it - PEC: protocollo@pec.gpdp.it
Dati di contatto per l'esercizio dei diritti	A garanzia dell'esercizio dei diritti di cui sopra, Lei può rivolgersi direttamente al Responsabile della Protezione dei dati sopra indicato.
Revoca del consenso	Il trattamento dei dati personali non richiede il consenso dell'interessato in quanto previsto da norma di legge.
Previsione di processo decisionale automatizzato – Profilazione	Non è previsto alcun processo decisionale automatizzato ivi compresa alcuna forma di profilazione dei suoi dati personali.
Trasferimento dati verso Paesi Terzi extra UE	I Suoi dati personali non saranno oggetto di trasferimento presso Paesi Terzi extra europei o Organizzazioni internazionali.
Fonte origine dei dati (ex art. 14 GDPR)	I dati personali che La riguardano possono essere raccolti anche presso terzi, per gli adempimenti di legge, richiedendoli direttamente presso altre pubbliche amministrazioni e autorità, nonché tramite banche dati pubbliche.
Conferimento dei dati	Il conferimento dei dati indicati nella domanda e nei documenti richiesti dalla procedura di reclutamento è obbligatorio. Il mancato conferimento potrebbe comportare l'impossibilità di prendere in considerazione la Sua candidatura e la partecipazione alla procedura concorsuale.

La versione sempre aggiornata di questa informativa è resa disponibile, nell'apposita sezione del sito web istituzionale all'indirizzo https://www.sanita.puglia.it/web/ospedaliriunitifoggia/privacy1.

[leggi il QR Code per accedere subito all'informativa privacy *on-line*]

Il Titolare del trattamento
Azienda Ospedaliero Universitaria "Policlinico Riuniti" di Foggia

CONSORZIO DI BONIFICA TERRE D'APULIA

AVVISO DI CONCORSO PER LA SELEZIONE DI N. 2 OPERAI SPECIALIZZATI: AUTISTI ADDETTI ALLA CONDUZIONE DI MEZZI PESANTI, DA INQUADRARE NELL'AREA "C" PARAMETRO 118 DEL VIGENTE CCNL - CON CONTRATTO A TEMPO INDETERMINATO PART TIME VERTICALE DA ASSEGNARE AGLI ACQUEDOTTI RURALI DELLA MURGIA ZONA NORD E ZONA SUD.

ART. 1 - PREMESSE

Il Consorzio di Bonifica Terre d'Apulia, con Deliberazione Commissariale n. 316 del 07/06/2023, ha indetto una procedura di concorso pubblico, per titoli ed esami, ai sensi dell'art. 43 del C.C.N.L. per assumere con contratto a tempo indeterminato part time verticale per limitati periodi dell'anno, n. 2 (due) operai specializzati – autisti addetti alla conduzione di mezzi pesanti, da assumere con contratto a tempo indeterminato part time verticale per limitati periodi dell'anno, da inquadrare, agli effetti del predetto contratto collettivo, nell'Area "C" parametro 118.

Le modalità di partecipazione alla selezione e quelle di svolgimento della medesima sono disciplinate dal presente avviso.

L'avviso è indetto nel rispetto della normativa vigente in tema di parità e pari opportunità tra uomini e donne per l'accesso al lavoro ed il trattamento sul lavoro, nonché dei titoli preferenziali o di precedenza ai sensi dell'art. 5, comma 4, del D.P.R. n. 487/94 e s.m.i.

ART. 2 - ATTIVITA' OGGETTO DELLE PRESTAZIONI

Profilo e mansioni da svolgere:

Il profilo di cui alla presente selezione è quello di operaio specializzato conducente di mezzi pesanti.

L'operaio svolgerà in via prevalente l'attività di conducente di autoveicoli per il trasporto di cose e persone necessarie allo svolgimento delle attività di manutenzione delle opere consortili, da eseguirsi anche con l'ausilio di altri mezzi meccanici trasportabili.

Tipologia rapporto di lavoro: tempo parziale verticale, come previsto all'art. 120 del vigente CCNL, in quanto l'attività lavorativa sarà svolta in periodi predeterminati nell'arco dell'anno per un periodo pari a 8 mesi, con copertura dell'intero orario normale giornaliero e settimanale;

Trattamento Economico: stabilito dal vigente C.C.N.L. dei dipendenti dei Consorzi di Bonifica e miglioramento fondiario corrispondente all'Area C, Parametro 118 di inquadramento.

Sede di Lavoro: opere di competenza del Consorzio di bonifica Terre d'Apulia site nell'U.O.T. di Gravina in Puglia e Martina Franca a servizio degli A.R.M..

Si evidenzia che la sede di lavoro potrà essere suscettibile di variazioni in relazione alla costituzione del Consorzio "Centro Sud Puglia" di cui alla Legge Regione Puglia n. 1 del 3.2.2017, per cui il candidato, con la partecipazione al presente concorso dichiara di avere piena consapevolezza della possibilità che la sede di lavoro potrà variare in virtù delle esigenze funzionali ed organizzative del datore di lavoro.

ART. 3 - REQUISITI PER L'AMMISSIONE ALLA SELEZIONE

Alla procedura selettiva di cui al presente avviso, possono partecipare coloro che, alla data di scadenza del termine per la presentazione delle domande, sono in possesso dei seguenti requisiti:

a) Cittadinanza italiana;
   tale requisito non è richiesto per i soggetti appartenenti all'Unione Europea purché, ai sensi dell'art. 3 del D.P.C.M. 7.2.1994 n. 174, posseggano i seguenti requisiti:
   - godano dei diritti civili e politici nei paesi di appartenenza o provenienza;
   - siano in possesso, fatta eccezione della titolarità della cittadinanza italiana, di tutti i requisiti previsti per i cittadini della repubblica;
   - abbiano adeguata conoscenza della lingua italiana (scritta e parlata).

b) Età non inferiore a 18 anni;
c) Godimento dei diritti civili e politici;
d) Assenza di condanne per reati che comportino la perdita dell'elettorato attivo e passivo o il licenziamento di diritto da parte di Ente Pubblico o Pubblica Amministrazione;
e) Idoneità fisica all'impiego ed alle mansioni alle quali sarà addetto. I portatori di handicap, se appartenenti alle categorie di cui alla Legge n. 104/1992 o i disabili ai sensi della Legge n. 68/1999, dovranno specificare nella domanda di partecipazione al concorso l'ausilio necessario all'espletamento della prova, in relazione al proprio handicap, nonché segnalare l'eventuale necessità di tempi aggiuntivi per l'espletamento della prova, in relazione al proprio handicap;
f) Licenza di scuola dell'obbligo e/o l'assolvimento dell'obbligo scolastico;
g) Patente di guida **categoria CQC** valida e priva di provvedimenti di sospensione al momento della presentazione della domanda di partecipazione al concorso;

Per essere ammessi a partecipare alla procedura selettiva **i candidati**, oltre a possedere i requisiti generali di cui sopra, **devono essere inderogabilmente in possesso anche dei seguenti requisiti specifici**:

1. Idoneità all'espletamento della mansione specifica, intesa, ai sensi della lettera a) del comma 2 dell'art. 41 del D.Lgs 09/04/2008, n. 81, e ss.mm.ii., come l'assenza di controindicazioni al lavoro di cui il concorrente sarà destinato. Tale requisito sarà accertato prima dell'assunzione all'impiego. In caso di esito impeditivo, anche parziale, conseguentemente all'accertamento sanitario, il contratto individuale di lavoro non verrò stipulato.
2. Possesso di patente di guida di mezzi pesanti "CQC" valida e priva di provvedimenti di sospensione al momento della presentazione della domanda di partecipazione al concorso;
3. non essere stati sottoposti ad alcuna misura di prevenzione di cui al d.lgs. n.159/2011 (*Codice delle leggi antimafia e delle misure di prevenzione, nonché nuove disposizioni in materia di documentazione antimafia, a norma degli articoli 1 e 2 della legge 13 agosto 2010, n. 136*) e non avere in corso alcun provvedimento per l'applicazione di dette misure;
4. non essere stati dichiarati interdetti dai pubblici uffici a seguito di sentenza passata in giudicato o sottoposti a misure che escludono – secondo le vigenti disposizioni – la costituzione del rapporto di impiego con la pubblica amministrazione, né trovarsi in alcuna condizione di incompatibilità anche negli stati di appartenenza o provenienza;
5. non essere stati destituiti o dispensati dall'impiego presso una Pubblica Amministrazione per persistente insufficiente rendimento; non essere stati dichiarati decaduti da un impiego pubblico, ai sensi dell'art.127 – primo comma, lettera d) – del Testo unico delle disposizioni concernenti lo statuto degli impiegati civili dello Stato, approvato con D.P.R. 10 gennaio 1957, n. 3; non aver subito un licenziamento disciplinare o un licenziamento per giusta causa dall'impiego presso una pubblica amministrazione;
6. Almeno 2 anni o 24 mesi di esperienza professionale, in ambito sia pubblico che privato, attinente e coerente con il profilo richiesto.

I requisiti prescritti devono essere posseduti alla data di scadenza del termine stabilito nel presente avviso per la presentazione della domanda di partecipazione alla procedura, a pena di esclusione dei candidati dalla procedura medesima.
Le dichiarazioni contenute nella domanda costituiscono dichiarazioni sostitutive di certificazione o di atto notorio e sono rese sotto la propria responsabilità. Le dichiarazioni mendaci e la falsità in atti comportano responsabilità ai sensi degli artt. 75 e 76 del D.P.R. 445/2000 e s.m.i.
L'accertamento della mancanza anche di uno solo dei requisiti obbligatori (sia di ordine generale che professionale) di cui al presente articolo, per l'ammissione alla selezione e per l'assunzione, comporta, in qualunque tempo, l'esclusione dalla selezione o la risoluzione del contratto individuale di lavoro.

ART. 4 - INCARICO AD AGENZIA SPECIALIZZATA

Il Consorzio, a suo insindacabile giudizio, si riserva la facoltà di avvalersi di ente pubblico abilitato, azienda

esterna o agenzia specializzata nel settore, per l'espletamento dell'intera procedura concorsuale o di parti di essa, fermo restando la previsione di cui all'art. 43 del C.C.N.L. in ordine alla composizione della Commissione Giudicatrice.

ART. 5 - DOMANDA DI PARTECIPAZIONE

Le domande di partecipazione dovranno essere redatte in lingua italiana, secondo lo schema allegato al presente avviso (**Allegato 1 - "Domanda di partecipazione"**), compilato in ogni parte. Ai sensi dell'art. 38, 3° comma, del D.P.R. n. 445/2000, la domanda di partecipazione alla selezione deve essere sottoscritta e presentata unitamente a copia fotostatica, fronte e retro, non autenticata, di un documento di identità in corso di validità del candidato. Saranno escluse le domande prive di sottoscrizione.

Alla domanda di partecipazione devono essere allegati, **a pena di non ammissione alla procedura**, i seguenti documenti:

- **Curriculum vitae** (preferibilmente Europass CV) dal quale risultino in modo circostanziato i requisiti generali e specifici, e tutti gli altri elementi rilevanti per la selezione, ed in particolar modo:
  - dati personali;
  - formazione (dettagliata, univoca e verificabile);
  - descrizione delle competenze ed esperienze professionali maturate.

  Il curriculum deve precisare per ogni esperienza lavorativa: datore di lavoro/cliente/destinatario dell'attività, al fine di consentire al Consorzio l'effettuazione delle verifiche ai sensi della normativa vigente in materia di dichiarazioni rivolte a Pubbliche Amministrazioni.
- **Informativa e autorizzazione al trattamento dei dati personali** ai sensi del D.Lgs. 196 del 30/06/2003, così come modificato dal D.Lgs. 101/2018, e dell'art. 13 del Regolamento UE n. 2016/679, utilizzando il modello "**Allegato 2 - Informativa e autorizzazione al trattamento dati**" allegato al presente avviso;
- Fotocopia di un documento di identità del candidato in corso di validità;
- copia scansionata della certificazione medico-sanitaria che indichi gli strumenti ausiliari utili e/o i tempi aggiuntivi allo svolgimento delle prove d'esame (documentazione obbligatoria solo per i candidati con disabilità beneficiari delle disposizioni contenute nell'art.20 della L. n.104/1992 o con disturbi dell'apprendimento -DSA- che intendono avvalersi, nella prova scritta, degli strumenti ausiliari e/o dei tempi aggiuntivi). La mancata produzione della documentazione vale come rinuncia al corrispondente beneficio.
- Fotocopia del codice fiscale o tessera sanitaria.

Il candidato produrrà apposita autodichiarazione (ai sensi degli artt. 46 e 47 del D.P.R. n. 445/2000) qualora sia in possesso di titoli preferenziali o di precedenza ai sensi dell'art. 5, comma 4, del D.P.R. n. 487/94 e s.m.i. (la mancata dichiarazione esclude il concorrente dal beneficio) e consapevoli delle sanzioni penali previste dall'art. 76 del citato D.P.R. per le ipotesi di falsità e di dichiarazioni mendaci.

La sopraindicata documentazione dovrà pervenire, a pena di esclusione, **entro e non oltre il termine perentorio delle ore 13,00 del giorno 18 dicembre2023**, attraverso le seguenti modalità:

- **trasmissione a mezzo P.E.C.** all'indirizzo di posta del Consorzio di bonifica Terre d'Apulia: "**terreapulia.op23@pec.it** " del modulo di domanda, debitamente compilato e sottoscritto per esteso con firma non autenticata, corredato dai relativi allegati richiesti. La P.E.C. dovrà riportare come oggetto la seguente dicitura: *"Concorso per l'assunzione a tempo parziale di n. 2 (due) operai autisti addetti alla conduzione di mezzi pesanti - AREA C parametro 118" - terreapulia.op23*.

  Le domande presentate per via telematica alla casella di PEC ed i file allegati dovranno pervenire in formato PDF.

  Si evidenzia, con riferimento a tale sistema di trasmissione, che la domanda di partecipazione sarà valida e verrà accettata soltanto in caso di invio da una casella di posta elettronica certificata (PEC) intestata al candidato; la domanda può, altrimenti, essere spedita da una qualsiasi casella di posta elettronica certificata (PEC), purché firmata digitalmente dal candidato;

- **spedizione a mezzo di servizio postale con raccomandata A/R o di altro sistema di recapito autorizzato** di plico chiuso, contenente la documentazione richiesta per la partecipazione alla selezione, all'indirizzo: "Consorzio di bonifica Terre d'Apulia - Corso Trieste n. 11, 70125 BARI ". La busta contenente la domanda di partecipazione alla selezione pubblica ed i relativi allegati, deve recare la seguente dicitura: *"Concorso per l'assunzione a tempo parziale di n. 2 operai addetti alla conduzione di mezzi pesanti - AREA C parametro 118".*

Non saranno considerate valide le domande trasmesse con mezzi diversi da quelli sopra indicati, prive della sottoscrizione in originale del candidato nel caso di domanda cartacea, sprovviste del curriculum formativo professionale atto a comprovare i requisiti specifici. Saranno esclusi i candidati le cui domande perverranno, con una delle modalità sopra indicate, oltre il termine perentorio indicato nel presente avviso. Qualora il termine di scadenza cada in un giorno festivo, il termine sarà prorogato al primo giorno successivo non festivo.
Si evidenzia, pertanto, che per le domande spedite a mezzo servizio postale con raccomandata A/R non farà fede la data del timbro dell'Ufficio Postale accettante, ma quella di arrivo presso il Consorzio di bonifica Terre d'Apulia, Corso Trieste 11 – 70125 Bari.
Il Consorzio non si assume alcuna responsabilità per la mancata ricezione della domanda dovuta a disguidi postali, tecnici o informatici o ad altre cause non imputabili al Consorzio, né per la dispersione di comunicazioni dipendenti da inesatta indicazione del recapito da parte del candidato.
Il Consorzio si riserva di procedere, ai sensi dell'art. 71 del D.P.R. 445/2000, a idonei controlli, anche a campione, sulla veridicità delle dichiarazioni sostitutive rese nelle domande di ammissione.
Il candidato diversamente abile, che ha necessità di ausilio per l'espletamento delle prove previste dal presente bando, deve dichiararlo nella domanda di partecipazione, specificando l'ausilio, nonché l'eventuale necessità di tempi aggiuntivi in relazione al proprio handicap, ai sensi dell'art.20 della Legge n. 104/1992. In tal caso deve, altresì, allegare alla domanda le relative specifiche certificazioni rilasciate da una competente struttura sanitaria; in particolare, dovrà presentare la certificazione medica attestante lo specifico handicap, pena la mancata fruizione del beneficio di ausili necessari e/o tempi aggiuntivi. In assenza, l'Amministrazione è esonerata da ogni incombenza in merito. La concessione e l'assegnazione di ausili e/ o tempi aggiuntivi è determinata a insindacabile giudizio della commissione esaminatrice, sulla scorta della documentazione esibita e dell'esame obiettivo di ogni specifico caso.
I candidati con diagnosi di disturbi specifici di apprendimento (DSA), ai sensi dell'articolo 3, comma 4-bis, del D.L. n.80/2021, convertito in L. n.113/2021, in conformità a quanto stabilito con D.M. 09.11.2021 contenente le modalità attuative, possono chiedere di sostituire la prova scritta con un colloquio orale o di utilizzare strumenti compensativi per le difficoltà di lettura, di scrittura e di calcolo, nonché di usufruire di un prolungamento dei tempi stabiliti per lo svolgimento della medesima prova. Il candidato con diagnosi di disturbi specifici di apprendimento, nella domanda di partecipazione dovrà fare esplicita richiesta della misura dispensativa, dello strumento compensativo e/o dei tempi aggiuntivi necessari in funzione della propria necessità, che deve essere opportunamente documentata ed esplicitata con apposita dichiarazione resa dalla commissione medico-legale dell'ASL di riferimento o da equivalente struttura pubblica. Si precisa che la mancata indicazione nella domanda della misura dispensativa per disturbi specifici di apprendimento esonera automaticamente l'Amministrazione da ogni incombenza in merito.
La formale compilazione del modulo di domanda costituirà, per gli elementi ivi contenuti, dichiarazione sostitutiva di certificazione e/o atto notorio ai sensi del D.P.R. 445/200.
La presentazione della domanda di partecipazione alla selezione implica l'accettazione incondizionata dei relativi contenuti.

ART. 6 - CAUSE DI ESCLUSIONE E REGOLARIZZAZIONI

Ai candidati potrà essere richiesto di regolarizzare eventuali imperfezioni formali, nonché di fornire chiarimenti e/o informazioni; il nuovo termine fissato per la regolarizzazione avrà carattere di perentorietà.
L'esclusione dalla selezione ha luogo qualora ricorra uno dei seguenti casi:

1. La domanda sia presentata oltre il termine di scadenza indicato nell'avviso o con modalità diverse da quelle ivi indicate;

2. Mancanza dei requisiti previsti dall'avviso;
3. La domanda risulti illeggibile;
4. La domanda sia priva della sottoscrizione del candidato;
5. Mancanza dei documenti indicati al precedente art. 5 da allegare alla domanda;
6. L'apposizione di segni e/o la presenza di cancellature e abrasioni sulla domanda di partecipazione;
7. Inoltro della domanda ad indirizzo postale e/o di posta elettronica certificata diversi da quelli indicati nel presente avviso.
8. mancata consegna, nel giorno della prova scritta, della domanda di partecipazione stampata e firmata (solo per i candidati che l'hanno presentata a mezzo PEC): a tal fine, detti candidati e dovranno avere cura di stampare detta domanda, di sottoscriverla e di custodirla, al fine di presentarla alla Commissione d'esami nel giorno stabilito per la prova, pena l'esclusione;
9. mancata indicazione dell'indirizzo di posta elettronica al quale ricevere tutte le comunicazioni inerenti al presente concorso.

Il provvedimento di esclusione, debitamente motivato, sarà comunicato ai candidati interessati.

ART. 7 - COMMISSIONE ESAMINATRICE

Il concorso, cui parteciperanno i candidati in possesso dei requisiti di ammissibilità previsti dall'art. 3, avrà luogo tramite:

1. valutazione dei titoli (formativi e professionali);
2. colloquio teso alla verifica delle competenze, nonché delle attitudini allo svolgimento delle mansioni;
3. prova tecnico pratica.

La valutazione sarà effettuata da un'apposita Commissione esterna nominata dall'Amministrazione consortile e composta da n. 3 (tre) componenti, nel rispetto delle prescrizioni dell'art. 43 del C.C.N.L. di categoria.
La Commissione disporrà per la valutazione dei candidati di un punteggio massimo di 100 punti: 40 punti per la valutazione dei titoli e delle esperienze, 30 punti per la valutazione del colloquio e 30 punti per la prova tecnico-pratica.

ART. 8 - AMMISSIONE AL CONCORSO

Tutti i candidati in possesso dei requisiti indicati saranno considerati ammessi. L'elenco dei candidati ammessi alla selezione sarà pubblicato esclusivamente sul sito istituzionale del Consorzio ***www.terreapulia.it***, nella home page e nella sezione Trasparenza - Amministrazione trasparente. Tale pubblicazione costituisce l'unica notifica ad ogni effetto di legge e pertanto non si procederà ad effettuare comunicazioni individuali.
E' quindi onere dei candidati provvedere alla consultazione periodica della sezione dedicata al concorso.
L'ammissione dei candidati alla procedura è comunque disposta con riserva, poiché effettuata sulla scorta di quanto dichiarato dai medesimi nella domanda di partecipazione ai sensi del D.P.R. 445/2000.
L'accertamento del possesso dei requisiti prescritti, così come la verifica delle dichiarazioni dei candidati relativamente all'effettivo possesso dei titoli di preferenza o precedenza, può essere effettuato dall'Amministrazione in qualsiasi momento della procedura concorsuale.
In caso di accertamento da parte di un candidato di presentazione di dichiarazioni false o mendaci, verrà disposta la sua esclusione dal concorso o la decadenza dall'assunzione eventualmente intervenuta, ed inoltrata denuncia all'Autorità giudiziaria per la valutazione di eventuali ipotesi di reato, ai sensi del D.P.R. 445/2000.

ART. 9 - CALENDARIO E SEDE DELLE PROVE

Il calendario e le sedi di svolgimento delle prove concorsuali verranno comunicati con successivo avviso sul sito istituzionale del Consorzio di Bonifica Terre D'Apulia (www.terreapulia.it), nell'apposita sezione dedicata al concorso di cui al presente bando, nella sezione "**TRASPARENZA**", sottosezione "**AMMINISTRAZIONE TRASPARENTE**" => "**SELEZIONE DEL PERSONALE**", consultabile anche al seguente link: ***https://www.terreapulia.it/amministrazione-trasparente/selezione-del-personale/*.** Non verrà inviata alcuna comunicazione individuale agli interessati.
E' quindi onere dei candidati provvedere alla consultazione periodica della sezione dedicata al concorso.

I candidati dovranno presentarsi alle prove concorsuali muniti di documento di identità personale in corso di validità (non saranno valide fotocopie in sostituzione del documento fisico o scansioni digitali sugli smartphone). Sul sito internet istituzionale, nell'apposita pagina dedicata al concorso, verranno rese note tutte le ulteriori disposizioni igienico sanitarie che saranno in vigore nel momento in cui verranno programmate le sessioni d'esame e che l'Amministrazione e i candidati dovranno rispettare in occasione delle prove concorsuali. L'arrivo in aula dopo l'inizio dell'eventuale prova preselettiva e della prova scritta/pratica comporterà l'esclusione dal concorso. L'arrivo tardivo alla prova orale potrà comportare l'esclusione ad insindacabile giudizio della commissione esaminatrice, che valuterà la possibilità o meno di far accedere alla prova il candidato in ritardo. Il mancato rispetto di tali disposizioni da parte di un candidato comporterà l'impossibilità di partecipare alle prove.

ART. 10 - PROVE D'ESAME

10.1 PRESELEZIONE

Nell'ipotesi in cui pervenga un numero di domande di partecipazione superiore a 50, l'Amministrazione si riserva la possibilità di effettuare una prova preselettiva sulle materie previste dal presente bando.

L'eventuale preselezione, che non è prova d'esame, consisterà nella somministrazione di test a risposta multipla per la verifica delle attitudini e della professionalità dei candidati e la loro potenziale rispondenza alle caratteristiche proprie delle attività in questione, con le più ampie garanzie di trasparenza, imparzialità è pari opportunità. I quesiti potranno verificare una serie di fattori specifici, attinenti con il profilo oggetto della presente selezione, come di seguito riportati a titolo esemplificativo:

- cultura generale e materie oggetto del programma di esame;
- capacità quali il ragionamento logico, verbale, numerico, astratto, spaziale e il *problem solving*, in relazione all'attività del profilo professionale per il quale si concorre.

I candidati devono presentarsi per l'espletamento dell'eventuale preselezione nelle date e nelle sedi che saranno comunicate esclusivamente mediante appositi "avvisi" pubblicati sul sito internet istituzionale del Consorzio: *https://www.terreapulia.it/amministrazione-trasparente/selezione-del-personale/,* con un preavviso di almeno 7 (sette) giorni dall'inizio della prova.

Tale pubblicazione avrà valore di notifica a tutti gli effetti.

L'espletamento della preselezione, potrà essere suddivisa su più turni qualora, per ragioni organizzative e logistiche, non sarà possibile effettuare nello stesso turno la suindicata prova a tutti i candidati.

I candidati sono tenuti a consultare periodicamente il sito internet istituzionale del Consorzio al suindicato indirizzo e a presentarsi nella data e presso la sede di esame indicata, muniti di idoneo documento di identificazione in corso di validità.

Saranno ammessi alle prove concorsuali i candidati che nella prova preselettiva abbiano ottenuto una valutazione minima, stabilita dalla Commissione prima dell'espletamento della prova medesima, che comunque non potrà essere inferiore a 25/30. Il numero delle domande e i criteri di attribuzione dei punteggi verranno stabiliti dalla Commissione esaminatrice. In ogni caso, il punteggio ottenuto nella prova preselettiva non verrà preso in considerazione ai fini della graduatoria finale di merito, in quanto unicamente finalizzato all'accesso alle successive fasi concorsuali. L'esito della prova preselettiva verrà pubblicato tramite avviso sul sito web dell'Ente nell'apposita sezione dedicata al concorso e non verranno effettuate comunicazioni individuali.

Sono esclusi dalla preselezione e quindi accedono direttamente alle prove d'esame i candidati che hanno lavorato per il consorzio con rapporto a tempo determinato per almeno 6 (sei) mesi.

I nominativi dei candidati ammessi a sostenere il colloquio e la prova pratica, nonché la data, l'ora e la sede di svolgimento, saranno resi noti mediante pubblicazione, tramite apposito avviso, almeno 7 giorni prima dell'effettuazione del colloquio, sul sito internet istituzionale del Consorzio: **http://www.terreapulia.it,** nella sezione "**TRASPARENZA**", sottosezione "**AMMINISTRAZIONE TRASPARENTE**" => "**SELEZIONE DEL PERSONALE**", consultabile anche al seguente link: ***https://www.terreapulia.it/amministrazione-trasparente/selezione-del-personale/***

Tale pubblicazione avrà valore di notifica a tutti gli effetti, per cui i candidati sono tenuti a consultare

periodicamente il sito internet istituzionale del Consorzio al suindicato indirizzo e a presentarsi nella data e presso la sede di esame indicata, muniti di idoneo documento di identificazione in corso di validità.

10.2 PROVE D'ESAME
I candidati ammessi alla prosecuzione della selezione sosterranno un colloquio ed una prova tecnico pratica.

Colloquio (prova orale)
Al colloquio verranno ammessi solo i candidati che avranno superato la preselezione.
Il colloquio è finalizzato alla valutazione del livello delle competenze e delle esperienze professionali specifiche maturate in ordine alle attività chiamate a svolgere, con domande mirate ad accertare le competenze del candidato.
Il colloquio si svolgerà in un locale aperto al pubblico di capienza idonea ad assicurare la massima partecipazione.
I colloqui, in seduta pubblica, verranno organizzati in conformità con eventuali esigenze di natura sanitaria, con i dispositivi di protezione previsti dalle esigenze, anche in videoconferenza se le prescrizioni delle autorità sanitarie imporranno restrizioni ad assembramenti. In tal caso, l'Amministrazione provvederà a registrare ogni sessione dei colloqui al solo fine di documentare la regolarità e tra la trasparenza delle operazioni. Le registrazioni saranno conservate fino a 150 giorni successivi alle singole prove.
Qualora sarà necessario svolgere i colloqui in videoconferenza, il Consorzio definirà apposite linee guida contenenti le modalità operative di collegamento che saranno preventivamente trasmesse ai candidati.
La valutazione della prova orale verrà resa nota al termine della seduta della Commissione dedicata a tale prova mediante pubblicazione dell'elenco dei candidati esaminati con l'indicazione del punteggio riportato da ciascuno. Tale pubblicazione avrà valore di notifica a tutti gli effetti.
Il punteggio massimo attribuibile sarà pari a massimo 30 punti

Prova tecnico pratica
La prova tecnico/pratica, da svolgersi entro il tempo stabilito dalla Commissione esaminatrice, è volta ad accertare le competenze e le capacità per il profilo professionale richiesto e sarà eseguita al fine di valutare:
- la capacità di utilizzo in sicurezza dei mezzi pesanti;
- la conoscenza del mezzo meccanico, dei suoi componenti e del loro funzionamento;
- la capacità di piccoli interventi meccanici per la corretta manutenzione e per la riparazione del mezzo affidato;

Il punteggio massimo attribuibile sarà pari a massimo 30 punti.

ART. 11 - CRITERI DI VALUTAZIONE DELLE PROVE D'ESAME

I criteri di valutazione sono i seguenti:
1. aderenza ed attinenza delle risposte ai quesiti, completezza e correttezza delle risposte;
2. chiarezza espositiva, utilizzo della terminologia appropriata;
3. logica del processo di ragionamento in funzione della domanda, conoscenza degli argomenti di riferimento;
4. conoscenza dei mezzi meccanici e capacità di risoluzione di problemi.

ART. 12 - VALUTAZIONE DEI TITOLI

La Commissione esaminatrice, in seduta riservata, procederà ad effettuare la valutazione dei curricula presentati, mediante attribuzione dei punteggi come di seguito indicati:

Il punteggio **sino ad un massimo di 40 punti**, verrà attribuito sulla base dei seguenti criteri:

A) Formazione: max 10 punti
- Patente di guida CQC - **4 punti**;

- Titolo di studio (diploma di scuola media superiore)
  - votazione fino a 48/60 fino a 54/60 oppure 81/100 fino a 90/100 - **punti 3**
  - votazione fino a 55/60 fino a 59/60 oppure 91/100 fino a 99/100 - **punti 5**
  - votazione 60/60 oppure 100/100 - **punti 6**

B) Esperienze lavorative: max 15 punti
Per ogni anno di attività lavorativa, in ambito sia pubblico che privato, attinente e coerente con il profilo richiesto: 1 punto/anno; le frazioni di anno saranno calcolate proporzionalmente.

C) Esperienze lavorative presso Consorzi di Bonifica: max 15 punti
Per ogni atto di attività lavorativa prestata presso un Consorzio di bonifica, attinente e coerente con il profilo richiesto: 5 punti per ogni anno (12 mesi in caso di operai avventizi); le frazioni di anno saranno calcolate proporzionalmente.

La Commissione esaminatrice, nell'ambito dell'espletamento delle suindicate attività, potrà chiedere ai candidati di regolarizzare eventuali imperfezioni formali, nonché di fornire chiarimenti e/o informazioni; il nuovo termine fissato per la regolarizzazione avrà carattere di perentorietà.
Al fine del calcolo dei punti verrà valutata esclusivamente la formazione/esperienza professionale i cui temi sono attinenti e/o coerenti con la figura in esame.
I periodi di attività lavorativa svolti attraverso collaborazioni concomitanti presso due o più strutture, sia pubbliche che private, saranno considerati una sola volta.
La Commissione procederà, in seduta riservata, alla valutazione dei titoli e all'attribuzione dei punteggi ai singoli candidati sulla base dei criteri suindicati.

ART. 13 - APPROVAZIONE E PUBBLICAZIONE GRADUATORIA FINALE

Espletate le prove concorsuali e la valutazione dei titoli, la Commissione esaminatrice formerà la graduatoria finale, nella quale saranno indicati, in ordine decrescente, in base al punteggio finale complessivo attribuito, i candidati ritenuti idonei e non idonei.
La votazione sarà determinata dalla sommatoria dei punteggi ottenuti dalla valutazione dei titoli (art. 12), dal colloquio e dalla prova tecnico/pratica (art. 10).
In caso di parità di punteggio nella graduatoria finale, sarà data precedenza a coloro che abbiano prestato servizio presso il Consorzio di Bonifica.
Nella formazione della graduatoria, la Commissione terrà conto dei titoli preferenziali o di precedenza ai sensi dell'art. 5, comma 4, del D.P.R. n. 487/94 e s.m.i. di seguito riportati:

1) gli insigniti di medaglia al valor militare;
2) i mutilati ed invalidi di guerra ex combattenti;
3) i mutilati ed invalidi per fatto di guerra;
4) i mutilati ed invalidi per servizio nel settore pubblico e privato;
5) gli orfani di guerra;
6) gli orfani dei caduti per fatto di guerra;
7) gli orfani dei caduti per servizio nel settore pubblico e privato;
8) i feriti in combattimento;
9) gli insigniti di croce di guerra o di altra attestazione speciale di guerra, nonché i capi di famiglia numerosa;
10) i figli dei mutilati e degli invalidi di guerra ex combattenti;
11) i figli dei mutilati e degli invalidi per fatto di guerra;
12) i figli dei mutilati e degli invalidi per servizio nel settore pubblico e privato;
13) i genitori vedovi non risposati, i coniugi non risposati e le sorelle ed i fratelli vedovi o non sposati dei caduti in guerra;
14) i genitori vedovi non risposati, i coniugi non risposati e le sorelle ed i fratelli vedovi o non sposati dei

caduti per fatto di guerra;

15) i genitori vedovi non risposati, i coniugi non risposati e le sorelle ed i fratelli vedovi o non sposati dei caduti per servizio nel settore pubblico e privato;
16) coloro che abbiano prestato servizio militare come combattenti;
17) i coniugati ed i non coniugati con riguardo al numero dei figli a carico;
18) gli invalidi ed i mutilati civili;
19) militari volontari delle Forze Armate congedati senza demerito al termine della ferma o rafferma.

A parità di merito e di titoli di cui all'art.5 del D.P.R.487/94, la preferenza è determinata nel seguente ordine, salva la precedenza a coloro che abbiano prestato servizio presso il Consorzio di Bonifica:

a) dal numero dei figli a carico, indipendentemente dal fatto che il candidato sia coniugato o meno;
b) dall'aver prestato lodevole servizio nelle amministrazioni pubbliche;
c) dalla minore età del candidato.

L'Amministrazione, previo accertamento della regolarità formale degli atti e dei verbali a cura del Responsabile del Procedimento, procederà, con Delibera Commissariale (pubblicata all'Albo consortile), all'approvazione della graduatoria definitiva consultabile sul sito internet istituzionale del Consorzio: **http://www.terreapulia.it,** nella sezione "**TRASPARENZA**", sottosezione "**AMMINISTRAZIONE TRASPARENTE**" => "**SELEZIONE DEL PERSONALE**", o al seguente link: ***https://www.terreapulia.it/amministrazione-trasparente/selezione-del-personale/***.

Sarà, inoltre, effettuata specifica comunicazione del risultato della selezione ai due candidati risultanti primi in graduatoria.

La graduatoria resterà valida per un periodo di 2 (due) anni dalla data di adozione della Delibera Commissariale di approvazione dei risultati della selezione, e potrà essere utilizzata per eventuali ulteriori assunzioni che si rendessero necessarie.

L'assunzione a tempo indeterminato parziale verticale, ai fini della copertura della figura professionale oggetto della presente selezione, sarà effettuata attingendo dalla suindicata graduatoria, a partire dal primo classificato.

L'assunzione del/dei candidato/i **resta facoltativa per l'amministrazione consortile**, la quale si riserva di procedere in ragione di quelle che saranno le effettive esigenze operative, per cui non vi sarà alcun diritto del candidato vincitore a pretendere la sottoscrizione del contratto part time a tempo indeterminato.

ART. 14 - ADEMPIMENTI SUCCESSIVI

La Commissione esaminatrice provvederà, ai fini dell'assunzione, a chiedere al vincitore della selezione la presentazione, anche a mezzo raccomandata con avviso di ricevimento la documentazione comprovante il possesso dei requisiti di ordine generale e professionale di seguito riportata:

- Certificato di cittadinanza italiana o di uno degli Stati dell'Unione Europea;
- Certificato attestante il godimento dei diritti politici ovvero di non essere incorso in alcuna delle cause che, ai termini delle vigenti disposizioni, ne impediscano il possesso;
- Certificato generale del casellario giudiziale;
- Certificato dei carichi pendenti e del casellario giudiziale
- Copia della patente di guida cat. CQC;
- Copia della documentazione comprovante le dichiarazioni, rese in sede di partecipazione, ai fini della valutazione dei titoli di cui all'art. 12, lettere A, B e C.

L'assunzione resta sempre e comunque subordinata all'accertamento della regolarità dei suindicati documenti e alla sottoscrizione del contratto. Il rapporto di lavoro sarà regolato dalle norme del contratto collettivo nazionale di lavoro in vigore, per i dipendenti dei Consorzi di bonifica, al quale viene fatto riferimento per quanto non previsto dal presente avviso.

Il Consorzio si riserva la facoltà di accertare tramite il medico competente dell'Ente l'idoneità fisica del lavoratore al posto da ricoprire. Se dall'esito dell'accertamento sanitario, dovesse risultare l'inidoneità fisica del lavoratore rispetto al posto da ricoprire, verrà adottato il provvedimento di decadenza dall'impiego lavorativo.

Il Consorzio si riserva di procedere alla stipula del contratto di lavoro anche in caso di partecipazione di un solo candidato, sempre che sia giudicato idoneo a ricoprire il relativo incarico.
Fermo restando quanto previsto dal D.P.R. 445/2000 in merito alle sanzioni penali in caso di dichiarazioni mendaci, qualora dal controllo emerga la non veridicità del contenuto delle dichiarazioni rese dal candidato, il medesimo sarà escluso e/o dichiarato decaduto dalla procedura di selezione e/o dall'eventuale rapporto di lavoro nel frattempo instaurato.
Il periodo di prova è quello previsto dalle norme e dalla contrattazione vigente.

Art. 15 - PROROGA, RIAPERTURA E REVOCA DEL CONCORSO

Il Consorzio ha facoltà di prorogare con provvedimento motivato o riaprire i termini del concorso qualora il numero dei concorrenti appaia, a suo insindacabile giudizio, insufficiente per assicurare un esito soddisfacente del concorso. In tal caso, restano valide le domande presentate in precedenza con facoltà, per i candidati, di integrare, entro il nuovo termine, la documentazione allegata.
Il Consorzio si riserva la facoltà di sospendere, prorogare, riaprire i termini, annullare, nonché revocare il presente bando di concorso per motivi di pubblico interesse.

ART. 16 - INFORMATIVA E AUTORIZZAZIONE DEI DATI PERSONALI

Ai sensi dell'art. 13 del Regolamento 2016/679/UE (Regolamento generale sulla protezione dei dati - GDPR) si fa presente che il trattamento dei dati personali, svolto con strumenti informatici e/o cartacei idonei a garantire la sicurezza e riservatezza dei dati stessi, potrà avvenire, nel rispetto dei principi del GDPR, saranno raccolti presso il Servizio Personale e trattati unicamente per le finalità di gestione del presente concorso pubblico e successivamente all'eventuale instaurazione del rapporto di lavoro comunque per finalità di interesse pubblico e per adempiere obblighi legali.
Ai sensi della L. 69/2009 e del d.lgs. 33/2013, i dati raccolti in virtù della normativa disciplinante la presente procedura, potranno essere trattati e diffusi in forma di pubblicazione sul sito internet dell'Ente, nella sezione "*Amministrazione Trasparente*", per ragioni di pubblicità e trasparenza e, comunque, comunicati a tutti i soggetti aventi titolo ai sensi della normativa vigente.
Il conferimento dei dati personali, incluse le categorie particolari di dati e i dati giudiziari, è obbligatorio al fine dell'istruzione della presente procedura concorsuale e dell'effettuazione delle verifiche sul contenuto delle dichiarazioni rese, così come previsto dalla normativa vigente in materia, e l'eventuale rifiuto di fornire tali dati potrà determinare l'esclusione dei concorrenti.
Nell'Ente potranno venire a conoscenza dei suddetti dati personali i Delegati al Trattamento e i soggetti autorizzati che dovranno espletare la propria collaborazione per tutte le attività previste dal bando. Tutti i detti soggetti coinvolti nelle operazioni di trattamento garantiranno la riservatezza dei dati di tutti gli interessati partecipanti alla presente procedura concorsuale. I dati personali dei candidati saranno conservati finché non saranno più necessari ai fini della presente procedura.
I dati in argomento potranno essere comunicati, per le finalità sopra indicate e tenuto conto delle specifiche competenze e funzioni, ad altre strutture del Consorzio di Bonifica Terre d'Apulia, all'Autorità Nazionale Anticorruzione e ad altri soggetti enti in forza di specifiche disposizioni di legge, nonché agli organi dell'Autorità Giudiziaria che ne dovessero fare richiesta.
I dati saranno trattati per tutto il tempo necessario alla conclusione del procedimento e, successivamente, saranno conservati in conformità alle norme sulla conservazione della documentazione amministrativa.
In base all'articolo 15 e seguenti del GDPR gli interessati possono esercitare (mediante richiesta al titolare) in qualsiasi momento i propri diritti ed in particolare: il diritto di accedere ai propri dati personali, di chiederne la rettifica o la limitazione, l'aggiornamento se incompleti o erronei e la cancellazione se raccolti in violazione di legge, nonché di opporsi al loro trattamento fatta salva l'esistenza di motivi legittimi da parte del Titolare.
Gli interessati possono esercitare il diritto di accesso al trattamento dei propri dati personali, chiedere l'aggiornamento, la rettifica, la cancellazione o la trasformazione in forma anonima o il blocco dei dati trattati in violazione di legge.
Gli interessati hanno altresì il diritto di proporre reclamo al Garante per la protezione dei dati personali

(www.garanteprivacy.it), quale autorità di controllo, e il diritto di ricorso all'autorità giudiziaria.
Sottoscrivendo la domanda di partecipazione, il candidato autorizza il Consorzio di Bonifica Terre d'Apulia a rendere pubblici, mediante pubblicazione all'Albo Pretorio online e sul sito internet del Consorzio, l'ammissione/esclusione al/dal concorso e gli esiti relativi alle fasi procedurali previste dalla selezione di cui al presente avviso.
Il Titolare del trattamento è il Consorzio di Bonifica Terre d'Apulia, con sede in Bari al Corso Trieste n. 11 "*http://www.terreapulia.it"*

ART. 17 - PUBBLICITA'

Il presente avviso è pubblicato sul sito istituzionale del di Consorzio di bonifica Terre d'Apulia (Bari): e sul B.U.R.P. *(Bollettino Ufficiale della Regione Puglia)*.

Art.18 - COMUNICAZIONI LEGGE 241/1990

Si informa che la comunicazione di avvio di procedimento, ai sensi degli art. 7 e 8 della L.241/1990 e successive modificazioni, s'intende sostituita dal presente bando e dall'atto di adesione allo stesso da parte del candidato, attraverso la sua domanda di partecipazione.
Responsabile del procedimento è il dott. Nicola Basile, tel. 080/5419321 - 221.

ART. 19 - INFORMAZIONI

Ogni informazione o chiarimento in merito alla presente procedura, dovrà essere formalizzato tramite comunicazione P.E.C. al seguente indirizzo: cbta.bari@pec.terreapulia.it (c.a. Avv. Patrizia Lusi) La risposta fornita dal Consorzio ai richiedenti, se di interesse generale, verrà portata a conoscenza degli interessati mediante pubblicazione sul sito internet istituzionale del Consorzio: http://www.terreapulia.it, nella sezione "TRASPARENZA", sottosezione "AMMINISTRAZIONE TRASPARENTE" => "SELEZIONE DEL PERSONALE", consultabile anche al seguente link: https://www.terreapulia.it/amministrazione-trasparente/selezione-del-personale/

ART. 20 - NORME DI RINVIO

Per tutto quanto non previsto nel presente Avviso si fa riferimento alla vigente legislazione e ai contratti collettivi di categoria.

ART. 21 - NORMA FINALE

La pubblicazione del presente avviso, la partecipazione alla procedura, la formazione della graduatoria non comportano per il Consorzio alcun obbligo di procedere alla stipula del contratto né, per i partecipanti alla procedura, alcun diritto a qualsivoglia prestazione da parte dell'Ente.
Il Consorzio si riserva la facoltà di sospendere, modificare e annullare la procedura comparativa e/o di non procedere alla stipula del contratto, in qualunque momento e qualunque sia lo stato di avanzamento della stessa, per ragioni di pubblico interesse, senza che gli interessati alla procedura possano esercitare nei suoi confronti alcuna pretesa a titolo risarcitorio o di indennizzo.

IL COMMISSARIO STRAORDINARIO
(Dott. Alfredo Borzillo)

Allegato 1
"Domanda di partecipazione"

DOMANDA DI PARTECIPAZIONE ALLA PROCEDURA PER LA SELEZIONE DI N. 2 OPERAI SPECIALIZZATI: AUTISTI ADDETTI ALLA CONDUZIONE DI MEZZI PESANTI, DA INQUADRARE NELL'AREA "C" PARAMETRO 118 DEL VIGENTE C.C.N.L., CON CONTRATTO A TEMPO INDETERMINATO PART TIME VERTICALE, DA ASSEGNARE AGLI A.R.M. ZONA NORD E ZONA SUD.

La/Il sottoscritta/o .....

Data di nascita: ...../...../..... , Luogo di nascita: .....……..…

Codice fiscale: ……..…… Indirizzo di residenza: …….

Indirizzo per la corrispondenza *(solo se diverso da quello di residenza):*…….....….....

……

Numero di telefono (cellulare): .....…… .....…… .....……..……

Indirizzo e-mail: .....…….....……..…

Indirizzo PEC:.....…….....……

C H I E D E

di essere ammesso/a alla partecipazione al concorso in oggetto.

A tal fine, sotto la propria personale responsabilità, ai sensi degli art.46 e 47 D.P.R.445/2001 e s.m.i., consapevole di quanto previsto dagli artt. 75 e 76 del sopra citato D.P.R.;

D I C H I A R A

(barrare la casella che interessa)

☐ di essere cittadino italiano e di essere in possesso dei diritti civili e politici;

oppure

☐ (se cittadino di uno degli stati membri dell'Unione Europea)

- di essere cittadino del seguente Stato dell'Unione Europea: _____;
- di avere il godimento dei diritti civili e politici nello stato di appartenenza o provenienza;
- di essere in possesso di tutti i requisiti previsti per i cittadini della Repubblica;
- di avere adeguata conoscenza della lingua italiana (scritta e parlata);

- di non aver riportato condanne penali e di non avere procedimenti penali in corso o stati di interdizione o provvedimenti di prevenzione o altre misure che comportino la perdita dell'elettorato attivo e passivo o il licenziamento di diritto da parte di Ente pubblico o Pubblica amministrazione;

- di non aver riportato condanne per reati che comportino la perdita dell'elettorato attivo e passivo o il licenziamento di diritto da parte di Ente Pubblico o Pubblica Amministrazione;

- di non essere stato/a destituito/a o dispensato/a dall'impiego presso Pubbliche Amministrazioni o decaduto/a per aver presentato documenti falsi o viziati da invalidità non sanabili né di essere stato interdetto dai pubblici uffici con sentenza passata in giudicato;

- di essere fisicamente idoneo all'impiego;

Allegato 1
"Domanda di partecipazione"

- di essere in possesso di patente di guida cat. CQC valida e priva di provvedimenti di sospensione al momento della presentazione della domanda di partecipazione al concorso;
- di essere in possesso della licenza di scuola dell'obbligo e/o di aver assolto l'obbligo scolastico;
- di avere almeno 2 anni o 24 mesi di esperienza professionale attinente e coerente con il profilo richiesto, effettuata presso:
- _____ dal_____al_____con le seguenti mansioni: _____;
- _____ dal_____al_____con le seguenti mansioni: _____;
- _____ dal_____al_____con le seguenti mansioni: _____;
- _____ dal_____al_____con le seguenti mansioni: _____

- di espletare e/o di aver espletato attività lavorativa presso il Consorzio di Bonifica _____, con qualifica di _____, ed inquadramento nel Parametro _____ Area _____, art. 2 del CCNL per i dipendenti dei Consorzi di Bonifica e di miglioramento fondiario, per il/i seguente/i periodo/i:

  _____
  _____
  _____
  _____
  _____
  _____

- di possedere i seguenti attestati di qualificazione professionale richiesti e/o titoli di studio valutabili ai fini della partecipazione al concorso:

  _____
  _____
  _____
  _____
  _____
  _____
  _____
  _____
  _____

- di prendere atto che tutte le comunicazioni e/o notificazioni, inerenti la procedura di selezione, avverranno mediante la pubblicazione sul sito internet istituzionale del Consorzio: http://www.terreapulia.it, nella sezione "TRASPARENZA", sottosezione "AMMINISTRAZIONE TRASPARENTE" => "SELEZIONE DEL PERSONALE", accessibile anche dal seguente link: "https://www.terreapulia.it/amministrazione-trasparente/selezione-del-personale/", e che dette pubblicazioni avranno valore di notifica a tutti gli effetti, fermo

Allegato 1
"Domanda di partecipazione"

restando la facoltà dell'Amministrazione di procedere con forme diverse, aggiuntive rispetto alla pubblicazione;

- di prendere atto, a norma del D.lgs. 196/2003, come modificato dal D.Lgs. 101/2018, e del Regolamento UE 2016/679, che l'Ente utilizzerà i dati forniti dal/dalla sottoscritto/a unicamente nell'ambito della presente procedura di selezione.

DICHIARA INOLTRE

- di possedere ulteriori esperienze lavorative, attinenti e coerenti con il profilo richiesto, valutabili ai fini della presente selezione:

_____
_____
_____
_____
_____
_____
_____
_____
_____
_____
_____
_____
_____

A L L E G A

alla presente domanda la seguente documentazione:
- Curriculum Vitae
- Informativa e autorizzazione al trattamento dati (Allegato 2)
- Copia di un documento di riconoscimento in corso di validità
- Copia codice fiscale o tessera sanitaria

Il/La sottoscritto/a si impegna altresì a comunicare, per scritto e tempestivamente, eventuali variazioni di indirizzo, alla Segreteria del Consorzio all'indirizzo: "cbta.bari@pec.terreapulia.it", sollevando l'Ente da ogni responsabilità nel caso di irreperibilità.

DATA _____

FIRMA

_____

Consorzio di Bonifica Terre D'Apulia
Corso Trieste, 11 - 70126 BARI

All. 2 - Informativa e autorizzazione al trattamento dati

Informativa e autorizzazione al trattamento dei dati personali ai sensi del D.Lgs. 196 del 30/06/2003, così come modificato dal D.Lgs. 101/2018, e dell'art. 13 del Regolamento UE n. 2016/679

Ai sensi del D. Lgs. 196/2003 (di seguito "Codice Privacy"), come modificato dal D.Lgs. 101/2018, e dell'art. 13 del Regolamento UE n. 2016/679 (di seguito "GDPR 2016/679"), recante disposizioni a tutela delle persone e di altri soggetti rispetto al trattamento dei dati personali, desideriamo informarLa che i dati personali da Lei forniti formeranno oggetto di trattamento nel rispetto della normativa sopra richiamata e degli obblighi di riservatezza cui è tenuto questo Ente.

1. Titolare del trattamento

Il Titolare del trattamento, ai sensi degli artt. 4 e 24 del Reg. UE 2016/679, è il Consorzio di Bonifica Terre D'Apulia nella persona del legale rappresentante pro tempore Dott. Alfredo Borzillo domiciliato per la carica in Bari – Corso Trieste, 11, mail protocollo@terreapulia.it

Il titolare, a norma del regolamento sui dati personali, si avvale di Responsabili individuati nelle persone dei Dirigenti addetti ai vari servizi, i quali, a loro volta, provvedono ad individuare appositi incaricati del trattamento dei dati personali.

2. Responsabile della protezione dei dati (DPO)

Il Responsabile della protezione dei dati (DPO), ai sensi degli artt. 37 – 39 del Reg. UE 2016/679, è l'Avv. Federico Rutigliano domiciliato per la carica in BARI – Corso Trieste, 11. Mail: dpo@terreapulia.it

3. Finalità del trattamento

I dati di natura personale forniti, necessari per gli adempimenti previsti dai procedimenti amministrativi dell'Ente e per quelli di Legge, saranno trattati nel rispetto delle condizioni di liceità ex art. 6 f) Reg. UE 2016/679 per le seguenti finalità:

- i dati potranno essere comunicati o portati a conoscenza di responsabili ed incaricati di soggetti pubblici o privati coinvolti a vario titolo nell'espletamento delle attività del Consorzio;
- i dati relativi al nome, cognome, codice fiscale potranno essere pubblicati sul sito internet istituzionale del Consorzio per la comunicazione del calendario dei colloqui e delle graduatorie di merito;
- il conferimento dei dati è obbligatorio per poter portare a compimento l'incarico e/o partecipazione alla selezione; il mancato conferimento comporta quindi l'impossibilità di erogazione della prestazione e/o l'ammissione alla selezione.

4. Destinatari o categorie di destinatari dei dati

I dati di natura personale forniti saranno comunicati a destinatari, che tratteranno i dati in qualità di responsabili (art. 28 del DGPR 2016/679) e/o in qualità di persone fisiche che agiscono sotto l'autorità del Titolare e del Responsabile (art. 29 del DGPR 2016/679), per le finalità sopra elencate. I dati potranno essere comunicati a: - Enti pubblici e pubbliche Amministrazioni, come ad esempio Agenzia delle Entrate – Riscossione; - professionisti aziendali, come Avvocati o studi legali; - società di consulenza, professionisti ed aziende che operano per l'azienda nei vari settori; - istituti bancari; - incaricati interni alla struttura per lo svolgimento delle funzioni aziendali; - gli interessati su propria richiesta o su delega; I dati in oggetto verranno comunicati a tali soggetti, indicando la limitazione degli stessi alle finalità che verranno indicate. Non ci sarà diffusione dei dati per finalità estranee e non vincolate a quelle sopra esposte.

5. Modalità di trattamento e conservazione

Il trattamento sarà svolto in forma automatizzata e manuale, con modalità e strumenti volti a garantire la massima sicurezza e riservatezza, ad opera di soggetti di ciò appositamente incaricati. Nel rispetto di quanto previsto dall'art. 5 comma 1 lett. e) del Reg. UE 2016/679 i dati personali raccolti, previo il Suo consenso libero ed esplicito espresso in calce alla presente informativa, verranno conservati in una forma che consenta l'identificazione degli interessati per un arco di tempo non superiore al conseguimento delle finalità per le quali i dati personali sono trattati. La conservazione dei dati di natura personale forniti dipende dalla finalità del trattamento: - navigazione sul presente sito web (sessione); - per richiesta di contatto (massimo 1 anno); - ricezione newsletter o adesione a servizi via e-mail (massimo 24 mesi); - amministrazione, contabilità (10 anni); tempistica determinata sulla base di criteri di cui l'interessato può avere informazioni scrivendo a cbta@terreapulia.it

6. Sito internet: dati di navigazione e cookies

Nel rispetto di quanto previsto dall'art. 13 del Reg. UE 2016/679 Le forniamo le dovute informazioni in ordine al trattamento dei dati personali forniti attraverso il nostro sito tenendo conto anche della Direttiva 2002/58/CE, come aggiornata dalla Direttiva 2009/136/CE, in materia di cookies nonché a quanto previsto dal Provvedimento dell'Autorità Garante per la protezione dei dati personali del 08.05.2014 sempre in materia di cookies. Dati personali trattabili: «dato personale»: qualsiasi informazione riguardante una persona fisica identificata o identificabile («interessato»); si considera identificabile la persona fisica che può essere identificata, direttamente o indirettamente, con particolare riferimento a un identificativo come il nome, un numero di identificazione, dati relativi all'ubicazione, un identificativo online o a uno o più elementi caratteristici della sua identità fisica, fisiologica, genetica, psichica, economica, culturale o sociale.

Nel corso della navigazione all'interno del nostro sito internet è tecnicamente possibile effettuare una raccolta di informazioni

definita passiva.

Non vengono utilizzati IP Address (indirizzi di Protocollo Internet) per la raccolta di informazioni.

In alcuni casi è possibile che vengano utilizzati cookie funzionali o tecnici non direttamente gestiti dal sito ma propri delle piattaforme utilizzate per la fruizione del sito stesso.

In alcuni casi è possibile che vengano utilizzati cookie di sessione temporanei per:

- migliorare o personalizzare la navigazione adeguando il funzionamento del sito alla tipologia del dispositivo utilizzato (computer, tablet, cellulare);
- memorizzare informazioni nel caso di forms di iscrizione a particolari servizi offerti dal Consorzio;
- memorizzare credenziali nel caso di funzioni di consultazione ad accesso riservato;
- In questi casi l'utilizzo dei cookies viene propriamente segnalato e l'utente ha facoltà di continuare o interrompere la navigazione.

All'interno del sito del Consorzio di Bonifica Terre D'Apulia:

- Non vengono utilizzati cookies per fini statistici;
- Non vengono utilizzati cookies per targeting pubblicitario;
- Non vengono direttamente utilizzati cookies permanenti;
- Non sono presenti cookies di terze parti (nelle pagine direttamente riconducibili al sito www.consorziobonificadiarneo.it, per altri siti consultati dall'utente tramite link fare riferimento alle relative informative).

È possibile disabilitare l'utilizzo dei cookies; in questo caso la navigazione potrebbe risultare in alcuni casi non agevole.

Consultando la guida del proprio browser è possibile ottenere le informazioni necessarie per la disabilitazione dei cookies. Ulteriori informazioni sui maggiori browser sono disponibili utilizzando gli appositi link (potrebbero essere in lingua inglese)

7. Ambito di comunicazione e diffusione

Informiamo inoltre che i dati raccolti non saranno mai diffusi e non saranno oggetto di comunicazione senza Suo esplicito consenso, salvo le comunicazioni necessarie che possono comportare il trasferimento di dati ad enti pubblici, a consulenti o ad altri soggetti per l'adempimento degli obblighi di Legge e gli ambiti statutari dell'Ente.

8. Trasferimento dei dati personali

I suoi dati non saranno trasferiti né in Stati membri dell'Unione Europea né in Paesi terzi non appartenenti all'Unione Europea.

9. Categorie particolari di dati personali

Ai sensi del D.Lgs. 196/2003 e s.m.i. e degli articoli 9 e 10 del Regolamento UE n. 2016/679, Lei potrebbe conferire, al Consorzio dati qualificabili come "categorie particolari di dati personali" e cioè quei dati che rivelano "*l'origine razziale o etnica, le opinioni politiche, le convinzioni religiose o filosofiche, o l'appartenenza sindacale, nonché dati genetici, dati biometrici intesi a identificare in modo univoco una persona fisica, dati relativi alla salute o alla vita sessuale o all'orientamento sessuale della persona*". Tali categorie di dati potranno essere trattate dal Consorzio solo previo Suo libero ed esplicito consenso, manifestato in forma scritta in calce alla presente informativa.

10. Esistenza di un processo decisionale automatizzato, compresa la profilazione

Il Consorzio non adotta alcun processo decisionale automatizzato, compresa la profilazione, di cui all'articolo 22, paragrafi 1 e 4, del Regolamento UE n. 679/2016.

11. Diritti dell'interessato

In ogni momento, Lei potrà esercitare, ai sensi del D.Lgs. 196/2003, così come modificato dal D.lgs. 101/2018, e degli articoli dal 15 al 22 del Regolamento UE n. 2016/679, il diritto di:

a) chiedere la conferma dell'esistenza o meno di propri dati personali;
b) ottenere le indicazioni circa le finalità del trattamento, le categorie dei dati personali, i destinatari o le categorie di destinatari a cui i dati personali sono stati o saranno comunicati e, quando possibile, il periodo di conservazione;
c) ottenere la rettifica e la cancellazione dei dati;
d) ottenere la limitazione del trattamento;
e) ottenere la portabilità dei dati, ossia riceverli da un titolare del trattamento, in un formato strutturato, di uso comune e leggibile da dispositivo automatico, e trasmetterli ad un altro titolare del trattamento senza impedimenti;
f) opporsi al trattamento in qualsiasi momento ed anche nel caso di trattamento per finalità di marketing diretto;
g) opporsi ad un processo decisionale automatizzato relativo alle persone fisiche, compresa la profilazione;
h) chiedere al titolare del trattamento l'accesso ai dati personali e la rettifica o la cancellazione degli stessi o la limitazione del trattamento che lo riguardano o di opporsi al loro trattamento, oltre al diritto alla portabilità dei dati;
i) revocare il consenso in qualsiasi momento senza pregiudicare la liceità del trattamento basata sul consenso prestato prima della revoca;
j) proporre reclamo a un'autorità di controllo.

Consorzio di Bonifica Terre D'Apulia
Corso Trieste, 11 - 70126 BARI

Lei può esercitare i Suoi diritti con richiesta scritta inviata a Consorzio di Bonifica Terre D'Apulia, all'indirizzo postale della sede legale o all'indirizzo P.E.C.: cbta.bari@pec.terreapulia.it

Io sottoscritto/a dichiaro di aver ricevuto l'informativa che precede.

_____, lì _____ Firma

_____

Io sottoscritto/a alla luce dell'informativa ricevuta

☐ **esprimo il consenso** ☐ **NON esprimo il consenso**

al trattamento dei miei dati personali inclusi quelli considerati come categorie particolari di dati.

☐ **esprimo il consenso** ☐ **NON esprimo il consenso**

alla comunicazione dei miei dati personali ad enti pubblici e società di natura privata per le finalità indicate nell'informativa.

☐ **esprimo il consenso** ☐ **NON esprimo il consenso**

al trattamento delle categorie particolari dei miei dati personali così come indicati nell'informativa che precede.

_____, lì _____

Firma

_____

Avvisi

AMMINISTRAZIONE PROVINCIALE BT

AVVISO DI AVVENUTO DEPOSITO VARIANTE PARZIALE AL PIANO PROVINCIALE DELLA MOBILITÀ CICLISTICA E CICLOPEDONALE (PPMCC) QUALE ELABORATO INTEGRATIVO DEL PTCP DELLA PROVINCIA DI BARLETTA ANDRIA TRANI. AVVISO DI AVVENUTO DEPOSITO.

PROVINCIA DI BARLETTA ANDRIA TRANI
VARIANTE PARZIALE AL PIANO PROVINCIALE DELLA MOBILITÀ CICLISTICA E CICLOPEDONALE (PPMCC)
QUALE ELABORATO INTEGRATIVO DEL PTCP DELLA PROVINCIA DI BARLETTA ANDRIA TRANI.
AVVISO DI AVVENUTO DEPOSITO

In ottemperanza a quanto previsto dalla L.R. n. 20/01 (Norme generali di governo e uso del territorio), dal D.Lgs. n. 152/06 e s.m.i. (Norme in materia ambientale) e dal DRAG/PTCP di cui alla D.G.R. n. 1759/2009

SI RENDE NOTO

Che presso la Segreteria nonché presso il Settore FSC, PNRR, Urbanistica, PTCP, Trasporti, Genio Civile, Difesa del Suolo (Ex S.P. n. 1 – km 1+500 – 76125 TRANI) è depositata la Variante Parziale al Piano Provinciale della Mobilità Ciclistica e Ciclopedonale, adottato con D.P.P. n. 86 del 7/11/2023 unitamente al Rapporto preliminare di verifica (VAS) ed all'A.D. n. 244 del 22/06/2023 di esclusione della Variante dalla procedura di VAS.

Gli stessi documenti sono altresì pubblicati in formato elettronico sulla home page del sito istituzionale della Provincia di Barletta Andria Trani, all'indirizzo www.provincia.bt.it.

I predetti elaborati rimarranno depositati per 60 gg. consecutivi decorrenti dalla data di pubblicazione del presente avviso sul BURP nonchè su due quotidiani a diffusione provinciale, durante i quali chiunque potrà prenderne visione.

Entro il termine di sessanta giorni dalla data di pubblicazione sul BURP, potranno essere presentate osservazioni, trasmettendole al Settore FSC, PNRR, Urbanistica, PTCP, Trasporti, Genio Civile, Difesa del Suolo con sede a Trani, Ex S.P. n. 1 – km 1+500, anche mediante invio tramite posta elettronica all'indirizzo email: urbanistica.territorio@cert.provincia.bt.it (per informazioni: arch. Mauro Iacoviello: m.iacoviello@provincia.bt.it, 0883/1978921).

Il Dirigente
Ing. Vincenzo Guerra

COMUNE DI RUVO DI PUGLIA

Rende noto. Approvazione bando pubblico per l'assegnazione e la cessione in diritto di proprietà di lotti disponibili inseriti in zona omogenea D1 industriale EX PIP

IL DIRETTORE DI AREA 5 EDILIZIA E URBANISTICA

Premesso che:

- con Delibera di Giunta Comunale n.117 del 08.06.2020 con oggetto "Piano per gli Insediamenti Produttivi – Costo definitivo di cessione in diritto di proprietà dei lotti" veniva determinato, il prezzo delle aree in argomento;
- Con Delibera di Giunta Regionale n. 6 febbraio 2023, n. 69 è stata approvata definitivamente la Variante alle Norme Tecniche di Esecuzione del PRG;
- con Delibera di Consiglio Comunale n.52/2023 del 27.06.2023 ad oggetto: "Zona omogenea D1 ex PIP - approvazione bando di assegnazione e schema di convenzione" è stato approvato lo schema del Bando pubblico, per l'assegnazione e la cessione, in diritto di proprietà, di lotti inseriti nella zona omogenea D1 EX PIP, oltre che lo schema di Convenzione per l'assegnazione degli stessi;

RENDE NOTO

che con Determina n. n.102/2023 del 15.11.2023 è stato approvato il bando e i sui allegati per l'assegnazione e la cessione, in diritto di proprietà, di n. 1 lotto inserito nella zona omogenea D1 Ex PIP.

Il Bando e i sui allegati sono pubblicati all'Albo pretorio on line, nella sezione Amministrazione Trasparente/ pianificazione e governo del territorio "BANDO ASSEGNAZIONE LOTTO ZONA D1 EX PIP", per 30 giorni naturali e consecutivi.

La domanda dovrà essere presentata **entro e non oltre le ore 13.00 del giorno 21.12.2023**.

Il Direttore Area 5 Edilizia e Urbanistica
arch. Francesca Sorricaro

ASL TA

AVVISO PUBBLICO DI MANIFESTAZIONE D'INTERESSE PER L'AFFIDAMENTO DEL SERVIZIO DI ASSISTENZA DOMICILIARE SPECIALISTICA A FAVORE DI PAZIENTI ONCOLOGICI IN FASE TERMINALE AVANZATA RESIDENTI NEL TERRITORIO DELLA ASL TA - ANNO 2024.

PREMESSO CHE

Il problema dell'assistenza rivolta ai malati terminali è particolarmente sentito dalla popolazione ed implica aspetti etici, sociali e psicologici, temperati solo in parte da una appropriata assistenza domiciliare le cosiddette "cure palliative" il cui obiettivo principale è accompagnare la persona e la sua famiglia in questa fase della vita, nel pieno rispetto della dignità, mediante il controllo del dolore e del disagio fisico e psichico.
Le prestazioni offerte dall'assistenza domiciliare si caratterizzano per limitata tecnologia ma elevata intensità assistenziale, che richiede un intenso e approfondito lavoro di équipe, che vede coinvolti medici, infermieri, operatori sociosanitari, assistenti sociali, psicologi, assistenti spirituali e volontari.
Le "Cure palliative" offrono un sistema di supporto per aiutare il paziente a vivere più attivamente possibile sino al decesso, aiutano la famiglia dell'ammalato a convivere con la malattia e poi con il lutto" (OMS).
I LEA rappresentano per il malato terminale, oncologico e non, un diritto irrinunciabile, riducono l'ospedalizzazione ed implementano le forme di assistenza domiciliare.

CONSIDERATO CHE

- con D.G.R. n. 1582 del 28.10.2004, tra i progetti di Piano, finanziati dal Ministero della Salute, è stato approvato quello relativo all'Assistenza domiciliare in favore di pazienti oncologici in fase avanzata ed avanzatissima;
- le Linee Guida regionali per lo sviluppo della rete per le cure palliative in Puglia sono state emanate con DGR n.917 del 6/5/2015 (pubblicate in BURP n.79 del 9/6/15) in attuazione dell'intesa Stato-Regioni (rep. 152/2012) in ottemperanza del Piano della Salute della Regione Puglia annualità 2008/2010 e in forza della L. 38/2010 che ha istituito le prime disposizioni finalizzate a garantire l'accesso alle cure palliative e alle terapie del dolore;
- a seguito dell'atto di Intesa Stato-Regioni del 10/07/2014 Nuovo Patto per la Salute in cui si sono definiti i nuovi LEA resi definitivi con l'emanazione del DPCM del 12/01/2017 che sostituisce integralmente il precedente del 2001;

è volontà di codesta ASL di Taranto procedere all'espletamento di una manifestazione di interesse per: *L'AFFIDAMENTO DEL SERVIZIO DI ASSISTENZA DOMICILIARE SPECIALISTICA A FAVORE DI PAZIENTI ONCOLOGICI IN FASE TERMINALE AVANZATA RESIDENTI NEL TERRITORIO DELLA ASL TA*. ANNO 2024.

REQUISITI SOGGETTIVI

Possono presentare istanza di convenzionamento, le Associazioni di Volontariato già operanti sul territorio regionale e/o nazionale nel campo specifico dell'assistenza domiciliare per pazienti oncologici in fase avanzata e avanzatissima, iscritti nel Registro Unico Nazionale del Terzo Settore (RUNTS) o nel Registro Regionale delle Associazioni di Volontariato di cui alla Legge n. 266/1991 ed all'art. 11 del D.Lgs. n. 460/1997 e s.m.i., da almeno sei mesi e che dimostrino attitudine e capacità operativa.

CRITERI DI ASSEGNAZIONE PUNTEGGIO

Ai fini dell'assegnazione saranno valutati i tempi di impegno assistenziale che ogni figura professionale

dedicherà al paziente abbisognevole di cure palliative.
Si precisa che, ad ogni periodo di tempo aggiuntivo di assistenza, con un incremento minimo di 15 minuti rispetto a quello previsto dalla tabella 1 di seguito riportata, si assegnerà il seguente punteggio premiante:

- + 1ora (60 minuti) = + 1 punto
- + ½ ora (30 minuti) = + 0,50 punti
- +1/4 ora (15 minuti) = + 0,25 punti

La somma totale costituirà il punteggio finale valido ai fini dell'assegnazione.

REQUISITI MINIMI ORGANIZZATICI STANDARD PER CURE ONCOLOGICHE

Profili di cura	**Natura del bisogno**	**Intensità (CIA=GEA/GDC)**	**Durata media**	**Complessità** Mix delle figure professionali/impegno assistenziale. Figure professionali previste in funzione al PAI e tempo medio in minuti per accesso domiciliare.	**Operatività del servizio**
Cure palliative per malati terminali	Clinico Funzionale Sociale	Superiore a 0,60	60 giorni	Infermiere (60 minuti)	7 giorni su 7
				Professionisti della riabilitazione (60 minuti)	10 ore die dal Lunedì al Venerdì
				Dietista (60 minuti)	6 ore die Sabato e Domenica
				Psicologo (60 minuti)	Pronta disponibilità medica 24 ore
				Medico e/o Medico specialista (60 minuti)	
				Operatore Socio Sanitario (OSS) (60-90 minuti)	

CIA= Coefficiente Intensità assistenziale
GDC= Giornate di Cura (durata PAI)
GEA= Giornata Effettiva Assistenza
PAI= Programma Assistenziale Individuale

AMBITO TERRITORIALE

Il presente servizio dovrà essere espletato su tutto il territorio dell'ASL TA comprendente i seguenti DD.SS.SS:

DISTRETTO n.1 – GINOSA
DISTRETTO n.2 – MASSAFRA
DISTRETTO UNICO – TARANTO
DISTRETTO n.5 – MARTINA FRANCA
DISTRETTO n.6 – GROTTAGLIE
DISTRETTO n.7 – MANDURIA

DESTINATARI

Destinatari delle attività oggetto del servizio sono i pazienti terminali oncologici in fase avanzata e avanzatissima - **''indice di Karnofsky < 50''**, non più soggetti a terapie volte alla guarigione e residenti nei Comuni della A.S.L. TA.
Per definire un malato terminale è necessario che siano soddisfatti contemporaneamente i seguenti tre criteri:
- **Terapeutico:** assenze, esaurimento o inopportunità di trattamenti specifici volti alla guarigione o al rallentamento della malattia.
- **Sintomatico:** presenza di sintomi invalidanti con una riduzione del performances- status inferiore a 50, secondo la scala di Karnofsky.
- **Temporale:** previsione di sopravvivenza inferiore a 3 mesi.

PROCEDURA DI AMMISSIONE

È necessario adottare la seguente procedura di ammissione al trattamento domiciliare:

1) la proposta di inserimento in assistenza domiciliare oncologica deve essere formulata dal Medico di Medicina Generale al Distretto di residenza dell'assistito. L'istanza dovrà essere corredata da una scheda riportante gli elementi necessari alla valutazione di eleggibilità, nonché dalla scheda SVAMA (parte medica).
2) Il Distretto, entro le 48 ore successive, valutata la sussistenza dei criteri di eleggibilità, rilascia l'autorizzazione con il Piano di Assistenza individualizzato (PAI) concordato con il Medico di Medicina Generale o Pediatra di Libera Scelta e il Medico incaricato dal prestatore di servizio individuato dall'Assistito.
3) Il prestatore del servizio provvederà ad attivare le procedure di inizio trattamento dandone relativa comunicazione al Distretto e al MMG/PLS dell'Assistito.
4) Su proposta del servizio farmaceutico, la ASL predispone un elenco di materiali di consumo che potranno essere forniti durante l'assistenza, escluso i mezzi di protezione individuali che restano a carico del prestatore del servizio.
5) Il prestatore d'opera è tenuto ad aggiornare un diario clinico degli interventi resi, in conformità al PAI concordato, che dovrà essere consegnato al Distretto al termine della conclusione del caso.

CORRISPETTIVO

Il corrispettivo contrattuale dovuto al prestatore di servizi, stimato in maniera equivalente al 50% delle spese sostenute in media, per ogni singolo paziente preso in carico, è di € 1.200,00 (euro milleduecento/00) per tutta la durata dell'appalto, onnicomprensivo, fisso ed invariabile.
I rapporti tra il Prestatore di Servizi e la ASL TA saranno regolati da apposite convenzioni redatte dall'Area Socio Sanitaria.
Si precisa che, il prestatore di servizi dovrà garantire la presa in carico dei pazienti anche oltre la capienza del tetto massimo di spesa erogabile previsto in euro 750.000,00 (settecentocinquantamila/00), secondo gli standards stabiliti nella convenzione, facendo ricorso anche alle risorse di cui beneficia la propria organizzazione con le meritorie derivanti da pubbliche manifestazioni e donazioni escludendo qualsivoglia onere a carico dell'Asl. Per tutti i pazienti fuori budget rimane vincolante che siano presi in carico alla stregua degli altri pazienti ovvero sarà assicurata loro la stessa assistenza a proprie spese.

MODALITA' DI PRESENTAZIONE DELLE ISTANZE

L'istanza e la relativa documentazione a supporto devono essere inseriti in plico chiuso dove, oltre all'indicazione del mittente, dovrà essere riportata la seguente dicitura:

NON APRIRE: ISTANZA PER*"AVVISO PUBBLICO DI MANIFESTAZIONE D'INTERESSE PER L'AFFIDAMENTO DEL SERVIZIO DI ASSISTENZA DOMICILIARE SPECIALISTICA A FAVORE DI PAZIENTI ONCOLOGICI IN FASE TERMINALE AVANZATA RESIDENTI NEL TERRITORIO DELLA ASL TA. ANNO 2024"*

ALLA C.A. AREA SOCIO SANITARIA

c/o DSS UNICO - VIA ANCONA ANG. VIA SCOTTI - III PALAZZINA 1°p.

Dovrà essere indirizzata all'Azienda Sanitaria Locale TA, Area Socio Sanitaria – Viale Virgilio, n. 31 – 74121 TARANTO.
Le istanze potranno essere spedite anche a mezzo di raccomandata con avviso di ricevimento (A/R) e dovranno pervenire entro il termine ultimo di scadenza indipendentemente dal timbro di spedizione, ovvero consegnate a mano presso l'Ufficio del Protocollo della ASL TA sito in viale Virgilio, n. 31 - 74121 TARANTO.
Il termine ultimo per la ricezione delle istanze è fissato in 30 (trenta) giorni da quello della pubblicazione del presente avviso sul Bollettino Ufficiale della Regione Puglia.
L'ASL non terrà conto delle istanze pervenute oltre il termine di presentazione di cui sopra.
Gli interessati all'Avviso Pubblico, in possesso dei requisiti, che intendo partecipare alla manifestazione di interesse, devono presentare la documentazione sottoelencata:

1. *ISTANZA DI MANIFESTAZIONE DI INTERESSE SECONDO IL MODELLO ALLEGATO (Allegato 1/a) DEBITAMENTE SOTTOSCRITTA DAL LEGALE RAPPRESENTANTE;*
2. *ISCRIZIONE AL REGISTRO UNICO (RUNTS) O REGIONALE DELLE ASSOCIAZIONI;*
3. *DURC;*
4. *STATUTO DELL'ASSOCIAZIONE;*
5. *ELENCO DEI VOLONTARI CON RISPETTIVA QUALIFICA;*
6. *CURRICULA OPERATORI;*
7. *CODICE ETICO DELL'ASSOCIAZIONE;*
8. *COPIA DI UN DOCUMENTO D'IDENTITA' DEL/I SOTTOSCRITTORE/I;*
9. *COPIA COPERTURA ASSICURATIVA DEI VOLONTARI.*

TUTELA DELLA PRIVACY

Il trattamento dei dati personali raccolti in relazione alla realizzazione del presente intervento avverrà nel rispetto di quanto disposto dal RGDP (Regolamento Europeo) n.679/2016.
Ai sensi e per gli effetti del Regolamento sopra citato, il trattamento dei dati personali dei soggetti coinvolti è finalizzato unicamente all'espletamento delle attività di cui al presente Avviso Pubblico.
Si applicano, inoltre, le disposizioni di cui al Regolamento 679/2016, che vietano qualsiasi divulgazione illecita e ogni accesso non autorizzato alle informazioni acquisite, precisandone i limiti e le modalità di utilizzo.

RESPONSABILE DEL PROCEDIMENTO

Il Responsabile Unico del Procedimento, ai sensi e per gli effetti di cui alla L. 241/90 e successive modificazioni e integrazioni, è il Dott. Vito Giovannetti, Direttore dell'Area Socio Sanitaria della ASL TA.
L'indirizzo di posta elettronica di riferimento è: areasociosanitaria@asl.taranto.it

Il presente avviso, finalizzato all'acquisizione di manifestazioni di interesse, non costituisce proposta contrattuale e non vincola in alcun modo la ASL TA che sarà libera di seguire anche altre procedure.
La ASL TA si riserva di interrompere in qualsiasi momento, per ragioni di sua esclusiva competenza, il procedimento avviato, senza che i soggetti richiedenti possano vantare alcuna pretesa.

IL DIRETTORE GENERALE
Dott. Vito Gregorio COLACICCO

ASL Taranto
PugliaSalute

AREA SOCIO SANITARIA
Direttore: Dott. Vito Giovannetti
Via Scotti ang. Via Ancona snc c/o Palazzina III Lotto – 74121 Taranto
tel. 099 7786151 – 099 7786168 – 099 7786551 – 099 7786010
e-mail: areasociosanitaria@asl.taranto.it
areasociosanitaria.asl.taranto@pec.rupar.puglia.it

Allegato 1/A

AL DIRETTORE
AREA SOCIO SANITARIA
Azienda Sanitaria Locale di TARANTO
Via Scotti ang. Via Ancona snc
c/o Palazzina III Lotto
74121 – TARANTO

OGGETTO: AVVISO PUBBLICO DI MANIFESTAZIONE DI INTERESSE PER L'AFFIDAMENTO DEL SERVIZIO DI ASSISTENZA DOMICILIARE SPECIALISTICA A FAVORE DI PAZIENTI ONCOLOGICI IN FASE TERMINALE AVANZATA RESIDENTI NEL TERRITORIO DELLA ASL TA. ANNO 2024 **– ISTANZA DI PARTECIPAZIONE.**

Il sottoscritto _____ nato il _____ residente a _____ alla via _____ con codice fiscale _____ in qualità di **PRESIDENTE E RAPPRESENTANTE LEGALE** dell'Associazione/Fondazione _____ con sede legale in _____, alla Via _____ con codice fiscale n _____ e con partita IVA n _____ con la presente:

DICHIARA

che intende partecipare all'avviso pubblico in oggetto:

Il sottoscritto, ai sensi degli articoli 46 e 47 del D.P.R. 28 dicembre 2000, n. 445 e s.m.i. consapevole delle sanzioni penali previste dall'articolo 76 del medesimo D.P.R. 445/2000 e s.m.i., per le ipotesi di falsità in atti e dichiarazioni mendaci ivi indicate,

DICHIARA ALTRESÌ

- che l'Associazione/Fondazione è così esattamente denominata: _____, ha forma

ASL Taranto
PugliaSalute

AREA SOCIO SANITARIA
Direttore: Dott. Vito Giovannetti
Via Scotti ang. Via Ancona snc c/o Palazzina III Lotto – 74121 Taranto
tel. 099 7786151 – 099 7786168 – 099 7786551 – 099 7786010
e-mail: areasociosanitaria@asl.taranto.it
areasociosanitaria.asl.taranto@pec.rupar.puglia.it

giuridica di ONLUS (Decreto Legislativo 4 dicembre 1997, n. 460) ha sede legale ed operativa in _____, c.a.p. _____, via _____, n°_____ , Codice Fiscale _____, Partita IVA_____;

- che gli amministratori delegati a rappresentare e impegnare legalmente l'Associazione/Fondazione sono i seguenti:
- il/la sig./sig.ra _____ nato a _____ il _____ residente in _____ alla Via _____, n°_____ C.F._____ in qualità di PRESIDENTE E RAPPRESENTANTE LEGALE della predetta Associazione/Fondazione;
- che nei confronti sia dell'Associazione/Fondazione che del legale rappresentante non sussiste alcuna delle cause di esclusione per l'affidamento di pubblici servizi con riferimento a quanto previsto dall'articolo 80 del d.lgs 50/2016 e s.m.i. e, a tal proposito, dichiara che l'Associazione/Fondazione e/o il legale rappresentante **ha/non ha** riportato le seguenti condanne penali (incluse quelle per le quali ha beneficiato della non menzione).

(N.B. il dichiarante non è tenuto ad indicare nella dichiarazione le condanne per reati depenalizzati ovvero dichiarati estinti dopo la condanna stessa, né le condanne revocate, né quelle per le quali è intervenuta la riabilitazione)

- di aver preso esatta cognizione della natura della convenzione e di tutte le circostanze generali e particolari che possono influire sulla sua esecuzione e di accettare , senza condizione o riserva alcuna, tutte le norme e le disposizioni contenute nel bando di selezione e in tutte le norme della convenzione

-che l'Associazione/Fondazione è in regola con il versamento dei contributi INPS e INAIL, di competenza per i lavoratori impiegati e che le posizioni previdenziali ed assicurative sono le seguenti

INPS sede di _____ matricola azienda _____;

INAIL sede di _____ codice ditta _____;

ASL Taranto
PugliaSalute

AREA SOCIO SANITARIA
Direttore: Dott. Vito Giovannetti
Via Scotti ang. Via Ancona snc c/o Palazzina III Lotto – 74121 Taranto
tel. 099 7786151 – 099 7786168 – 099 7786551 – 099 7786010
e-mail: areasociosanitaria@asl.taranto.it
areasociosanitaria.asl.taranto@pec.rupar.puglia.it

- che l' l'Associazione/Fondazione ha n. _____ dipendenti e che il Contratto Collettivo Nazionale di Lavoro applicato è il seguente: CCNL APPLICATO = _____ (dati richiesti ai fini dell'acquisizione del DURC);

- che per la ricezione di ogni eventuale comunicazione inerente la selezione in oggetto e/o di richieste di chiarimento e/o integrazione della documentazione presentata, l'Associazione/Fondazione _____ elegge domicilio in via _____, città _____ prov._____ tel._____/_____, mail _____ pec _____;

- di essere consapevole che l'amministrazione contraente potrà utilizzare i dati contenuti nella documentazione di selezione esclusivamente nell'ambito e per i fini istituzionali propri della Pubblica Amministrazione, nonché per adempiere alle forme di pubblicità (RGDP 679/2016);

- di possedere, unitamente ai propri soci, associati e dipendenti, i requisiti morali e professionali per l'esecuzione dell'affidamento pubblico;

- di essere consapevole che, qualora fosse accertata la non veridicità del contenuto della presente dichiarazione, questa Associazione/Fondazione verrà esclusa dalla procedura ad evidenza pubblica per la quale è rilasciata, o, se risultasse affidataria, decadrà dall'affidamento medesimo che verrà annullato e/o revocato; inoltre, qualora la non veridicità del contenuto della presente dichiarazione fosse accertata dopo la stipula della convenzione, questa potrà essere risolta di diritto dall'Asl, ai sensi dell'art. 1456 c.c.

- di assumere gli obblighi di tracciabilità dei flussi finanziari di cui alla Legge 13 agosto 2010, n. 136 e successive modifiche e di essere consapevole che il mancato rispetto di detti obblighi comporterà la risoluzione del contratto da parte della stazione Appaltante.

ASL Taranto
PugliaSalute

AREA SOCIO SANITARIA
Direttore: Dott. Vito Giovannetti
Via Scotti ang. Via Ancona snc c/o Palazzina III Lotto – 74121 Taranto
tel. 099 7786151 – 099 7786168 – 099 7786551 – 099 7786010
e-mail: areasociosanitaria@asl.taranto.it
areasociosanitaria.asl.taranto@pec.rupar.puglia.it

Dichiara, altresì, quanto segue:

- che la data di costituzione dell'Associazione/Fondazione: costituita il _____, con atto per notaio _____ (registrato presso l'Agenzia delle Entrate il _____ al n._____), che la stessa è senza fini di lucro, apolitica, apartitica e laica, iscritta nel Registro Regionale delle Onlus della Regione Puglia (Determina Regionale N. _____del _____ prot. n._____)
- che gli scopi e i fini dell'Associazione/Fondazione sono: (in sintesi):

  _____

  _____

  e si occupa di assistenza domiciliare oncologica gratuita e si avvale di medici, psicologi ed infermieri regolarmente retribuiti, adeguatamente formati, esperti in cure palliative.
- che i destinatari dell'intervento saranno i PAZIENTI TERMINALI ONCOLOGICI IN FASE AVANZATA E AVANZATISSIMA.

Obiettivo principale delle cure palliative è dare senso e dignità alla vita del malato fino alla fine, alleviando prima di tutto il suo dolore, e aiutandolo con i supporti non di ambito strettamente medico che sono altrettanto necessari. Questo tipo di medicina, dunque, non è solo una semplice cura medica, ma può favorire un percorso di riconciliazione e pacificazione rispetto alla vita del malato e delle persone che gli stanno attorno.

Gli obiettivi delle cure palliative sono ben riassunti così:

- Affermano il valore della vita, considerando la morte come un evento naturale;

- non prolungano né abbreviano l'esistenza del malato;

ASL Taranto
PugliaSalute

AREA SOCIO SANITARIA
Direttore: Dott. Vito Giovannetti
Via Scotti ang. Via Ancona snc c/o Palazzina III Lotto – 74121 Taranto
tel. 099 7786151 – 099 7786168 – 099 7786551 – 099 7786010
e-mail: areasociosanitaria@asl.taranto.it
areasociosanitaria.asl.taranto@pec.rupar.puglia.it

- provvedono al sollievo dal dolore e dagli altri sintomi;

- considerano anche gli aspetti psicologici e spirituali;

- offrono un sistema di supporto per aiutare il paziente a vivere il più attivamente possibile sino al decesso;

- aiutano la famiglia dell'ammalato a convivere con la malattia e poi con il lutto.

Iscrizione nel Registro regionale del volontariato:

☐ Delibera regionale N. _____ del /_____/_____/_____

☐ indicare se l'iscrizione è stata già richiesta o se è in corso:

_____

_____

_____

_____

_____

Organi statutari:

_____

_____

_____

_____

_____

ASL Taranto
PugliaSalute

AREA SOCIO SANITARIA
Direttore: Dott. Vito Giovannetti
Via Scotti ang. Via Ancona snc c/o Palazzina III Lotto – 74121 Taranto
tel. 099 7786151 – 099 7786168 – 099 7786551 – 099 7786010
e-mail: areasociosanitaria@asl.taranto.it
areasociosanitaria.asl.taranto@pec.rupar.puglia.it

_____

_____

Organo che elegge la Rappresentanza sociale:

_____

_____

Metodo di elezione (allegare il verbale dell'ultima Assemblea nella quale sono stati eletti gli Organi in carica):

_____

_____

_____

_____

_____

_____

Data di scadenza degli organi della Rappresentanza sociale: _____/_____/_____

Elenco nominativo dei componenti degli attuali Organi (nome, cognome, carica ricoperta, indirizzo, recapito telefonico ed eventuale e-mail):

_____

_____

_____

N. di soci aventi diritto al voto: _____

ASL Taranto
PugliaSalute

AREA SOCIO SANITARIA
Direttore: Dott. Vito Giovannetti
Via Scotti ang. Via Ancona snc c/o Palazzina III Lotto – 74121 Taranto
tel. 099 7786151 – 099 7786168 – 099 7786551 – 099 7786010
e-mail: areasociosanitaria@asl.taranto.it
areasociosanitaria.asl.taranto@pec.rupar.puglia.it

N. di soci volontari operanti, alla data di presentazione della domanda, che saranno utilizzati nella gestione della commessa (fare riferimento alle figure professionali richieste a pag. 2, tabella 1 – "profili di cura e standard qualificanti delle cure domiciliari" e all'art. 9 lett. b) e c) della convenzione):

_____

_____

_____

N. di unità di altro personale (non volontario) utilizzato nella gestione della commessa (infermieri, medici, psicologi) avente, alla data di presentazione della domanda, un rapporto contrattuale con l'Associazione/Fondazione, precisando, per ogni unità, il numero di ore previsto nel rapporto contrattuale instaurato:

_____

_____

_____

_____

_____

Modalità di intervento: (la ditta dovrà riportare, sulla base delle indicazioni tecniche di cui alla tabella 1 "profili di cura e standard qualificanti delle cure domiciliari" della convenzione, il numero e le ore di prestazioni che l'Associazione/Fondazione sarà in grado di garantire, nell'ambito territoriale prescelto

_____

_____

_____

ASL Taranto
PugliaSalute

AREA SOCIO SANITARIA
Direttore: Dott. Vito Giovannetti
Via Scotti ang. Via Ancona snc c/o Palazzina III Lotto – 74121 Taranto
tel. 099 7786151 – 099 7786168 – 099 7786551 – 099 7786010
e-mail: areasociosanitaria@asl.taranto.it
areasociosanitaria.asl.taranto@pec.rupar.puglia.it

Strutture e mezzi:

_____

_____

_____

_____

Precedenti esperienze e convenzioni:

_____

_____

_____

_____

_____

_____

Esperienza professionale degli operatori (allegare curricula, con particolare riferimento al personale laureato):

_____

_____

Fonti di finanziamento:

_____

_____

_____

ASL Taranto
PugliaSalute

AREA SOCIO SANITARIA
Direttore: Dott. Vito Giovannetti
Via Scotti ang. Via Ancona snc c/o Palazzina III Lotto – 74121 Taranto
tel. 099 7786151 – 099 7786168 – 099 7786551 – 099 7786010
e-mail: areasociosanitaria@asl.taranto.it
areasociosanitaria.asl.taranto@pec.rupar.puglia.it

Numero di pazienti assistiti negli anni

2021 _____

2022 _____

2023 _____

Numero di pazienti che l'Associazione/Fondazione è attualmente in grado di assistere, alla data di presentazione dell'istanza, nel rispetto delle prescrizioni tecniche di cui alla tabella 1 "profili di cura e standard qualificanti delle cure domiciliari", pag. 2 della convenzione

_____

IL LEGALE RAPPRESENTANTE

DICHIARA:

- che ha preso visione dello schema allegato al presente bando, e che lo approva in tutte le sue parti;

- che l'Associazione/Fondazione rappresentata è in possesso dei requisiti richiesti;

- che è in grado di erogare le prestazioni indicate dalla convenzione;

- che accetta l'importo forfettario ivi indicato;

- che si impegna a stipulare apposita convenzione secondo lo schema allegato.

Note:

_____

ASL Taranto
PugliaSalute

AREA SOCIO SANITARIA
Direttore: Dott. Vito Giovannetti
Via Scotti ang. Via Ancona snc c/o Palazzina III Lotto – 74121 Taranto
tel. 099 7786151 – 099 7786168 – 099 7786551 – 099 7786010
e-mail: areasociosanitaria@asl.taranto.it
areasociosanitaria.asl.taranto@pec.rupar.puglia.it

_____

_____

Documenti allegati:

-DETERMINA DI ISCRIZIONE AL REGISTRO UNICO (RUNTS) O REGIONALE DELLE ASSOCIAZIONI;

- DURC;

-STATUTO DELL'ASSOCIAZIONE;

-ELENCO VOLONTARI CON RISPETTIVA QUALIFICA;

-CURRICULA OPERATORI;

-CODICE ETICO DELL'ASSOCIAZIONE\FONDAZIONE;

-COPIA DI UN DOCUMENTO D'IDENTITA' DEL SOTTOSCRITTORE;

-COPIA COPERTURA ASSICURATIVA DEI VOLONTARI;

- ALTRI ALLEGATI LIBERI:

- _____
- _____
- _____
- _____
- _____

Data _____/_____/_____

In fede
LEGALE RAPPRESENTANTE
(Timbro dell'Associazione/Fondazione)

_____

REGIONE PUGLIA
AZIENDA SANITARIA LOCALE TARANTO
Viale Virgilio, 31 – 74121 TA
P.I./C.F.020206690731

Allegato 2

CONVENZIONE

relativa all'acquisizione di prestazioni per le Cure Domiciliari Palliative in favore di Pazienti Terminali **Oncologici** in fase avanzata e avanzatissima -"Indice di Karnofsky" - residenti nell'ambito territoriale della A.S.L.TA, in età adulta e pediatrica.

TRA

il Direttore Generale dell' Azienda Sanitaria Locale di Taranto (ASL/TA), con sede in Taranto – Viale Virgilio, n.31, nella persona del dott. Vito Gregorio COLACICCO

E

la Associazione/Fondazione _____ con sede legale in _____ alla via _____ n._____ con c.f. _____ e p.i. _____ di seguito nominata, per brevità, anche "Prestatore del Servizio". nella persona del Presidente e Legale Rappresentante _____ nato/a a _____ il _____ e residente in _____ alla Via _____

PREMESSO che

- con D.G.R. n. 1582 del 28.10.2004, tra i progetti di Piano, finanziati dal Ministero della Salute, è stato approvato quello relativo all'Assistenza domiciliare in favore di pazienti **oncologici** in fase avanzata ed avanzatissima;
- le Linee Guida regionali per lo sviluppo della rete per le cure palliative in Puglia sono state emanate con DGR n.917 del 6/5/2015 (pubblicate in BURP n.79 del 9/6/15) in attuazione dell'intesa Stato-Regioni (rep. 152/2012) in ottemperanza del Piano della Salute della Regione Puglia annualità 2008/2010 e in forza della L. 38/2010 che ha istituito le prime disposizioni finalizzate a garantire l'accesso alle cure palliative e alle terapie del dolore;
- a seguito dell'atto di Intesa Stato-Regioni del 10/07/2014 Nuovo Patto per la Salute in cui si sono definiti i nuovi LEA resi definitivi con l'emanazione del DPCM del 12/01/2017 che sostituisce integralmente il precedente del 2001;
- che detti LEA debbano essere garantiti alle persone residenti nel territorio della ASL TA;
- che il presente servizio è finanziato con risorse di bilancio, sul conto N° 706.112.000.2001 "Assistenza domiciliare integrata da privati";
- che il sottoscrittore della presente convenzione è stato individuato, a seguito di espletamento di avviso pubblico di selezione, quale soggetto esecutore delle prestazioni oggetto della presente convenzione ed ha manifestato espressamente la volontà di impegnarsi a prestare i relativi servizi alle condizioni, modalità e termini ivi stabiliti;

REGIONE PUGLIA
AZIENDA SANITARIA LOCALE TARANTO
Viale Virgilio, 31 – 74121 TA
P.I./C.F.020206690731

- che il Prestatore del Servizio dichiara che quanto risulta dalla presente convenzione definisce in modo adeguato e completo l'oggetto delle prestazioni da fornire e in ogni caso, ha potuto acquisire tutti gli elementi per una idonea valutazione tecnica ed economica delle stesse e per valutare congruo il corrispettivo previsto quale rimborso per l'erogazione dei servizi in parola;
- che il Prestatore del Servizio ha presentato la documentazione richiesta ai fini della stipula della presente convenzione e che, anche se non materialmente allegata al presente atto, ne forma parte integrante e sostanziale;
- che il Prestatore del Servizio ha stipulato, ai sensi di quanto previsto successivamente, una polizza assicurativa che copra integralmente la responsabilità civile relativa alle prestazioni oggetto del presente affidamento e che tale documento costituisce parte integrante e sostanziale del presente atto;
- che il Prestatore del Servizio ha una consolidata esperienza operativa sul Territorio regionale (documentata dagli atti in possesso all' Area Socio Sanitaria).

Tab. 1- Profili di cura e ***standard*** *qualificanti delle cure domiciliari minimi previsti.*

Profilo di cura	**Natura del bisogno**	**Intensità CIA= GEA/ GDC**	**Attivazione UVM**	**Durata Media**	**Mix delle figure professionali/ impegno assistenziale** **Figure professionali previste dal PAI e tempo medio in minuti per accesso domiciliare**	**Operatività del servizio (fascia oraria 8-20)**
Cure palliative malati terminali (già OD CP)	Clinico funzionale e sociale	Superior e a 0.60	In relazione al bisogno espresso	60 giorni	Infermiere (60') Professionisti della riabilitazione (60') Dietista (60') Psicologo (60') Medico e/o medico specialista (60') Operatore socio sanitario(min.60-max.90')	7 giorni su 7 10 ore da lunedì al venerdì 6 ore il sabato e Festivi Pronta disponibilità medica h24

CIA = Coefficiente Intensità Assistenziale; GEA= Giornata Effettiva Assistenza; GDC= Giornate di Cura (durata PAI)
PAI= Programma Assistenziale Individuale

Tutto ciò premesso, si conviene e si stipula quanto segue:

ARTICOLO 1 - Valore delle premesse

Le premesse di cui sopra, gli atti e i documenti richiamati nelle medesime premesse e nella restante parte del presente atto, ancorché non materialmente allegati, costituiscono parte integrante e sostanziale della presente convenzione.

REGIONE PUGLIA
AZIENDA SANITARIA LOCALE TARANTO
Viale Virgilio, 31 – 74121 TA
P.I./C.F.020206690731

ARTICOLO 2 - Definizioni

Nell'ambito della convenzione si intende per:
Amministrazione contraente: l'Azienda Sanitaria Locale che stipula la Convenzione con il Prestatore del Servizio;
Convenzione: il presente atto;
Prestatore del Servizio: l'impresa, il raggruppamento temporaneo di imprese, la cooperativa sociale o i loro consorzi ovvero il soggetto giuridico individuato dalla normativa, quali Ente o Associazione o Fondazione "no profit", incaricato di svolgere le prestazioni oggetto della presente convenzione;
UVM: Unità di Valutazione Multidimensionale.

ARTICOLO 3 - Norme regolatrici e disciplina applicabile

1. L'esecuzione dei servizi, oggetto della presente convenzione è regolata in via graduata:
a) dal codice civile e dalle altre disposizioni normative vigenti in materia di contratti di diritto privato;
b) dalle disposizioni anche regolamentari in vigore per l'Amministrazione contraente;
c) dalle clausole del presente atto e dai suoi allegati che costituiscono la manifestazione integrale di tutti gli accordi intervenuti con il Prestatore del Servizio relativamente alle attività e prestazioni.

2. Le clausole della Convenzione sono sostituite, modificate o abrogate automaticamente per effetto di norme aventi carattere cogente contenute in leggi o regolamenti che entreranno in vigore successivamente. Le condizioni economiche contrattuali potranno essere modificate ove intervengano modificazioni autorizzative delle tariffe anche migliorative per il Prestatore del Servizio.

ARTICOLO 4 - Oggetto

1. L'Oggetto della presente Convenzione è l'affidamento del servizio di assistenza domiciliare specialistica in favore dei pazienti oncologici in fase terminale avanzata residenti nel territorio della Asl Taranto.
2. Il presente atto definisce le modalità di erogazione delle prestazioni domiciliari di Cure Palliative in favore di pazienti oncologici in fase avanzata e avanzatissima - **"Indice di Karnofsky <50"**, secondo i principi delle Cure Palliative, residenti nell'ambito territoriale della A.S.L. TA.
3. La Convenzione definisce, altresì, gli obblighi da parte del Prestatore del Servizio;
4. Con la Convenzione il Prestatore del Servizio si obbliga, irrevocabilmente, nei confronti dell'Amministrazione contraente, ad erogare le prestazioni indicate nella Convenzione secondo le modalità ivi descritte;
5. Le attività di cui alla presente Convenzione non sono affidate al Prestatore del Servizio in esclusiva, pertanto, l'Amministrazione contraente, nel rispetto della normativa vigente, potrà affidare, in tutto o in parte, le stesse attività anche a soggetti terzi diversi dal medesimo Prestatore del Servizio.
6. In caso di inadempienza agli obblighi previsti dal presente atto la Convenzione avrà decadenza immediata.

REGIONE PUGLIA
AZIENDA SANITARIA LOCALE TARANTO
Viale Virgilio, 31 – 74121 TA
P.I./C.F.020206690731

ARTICOLO 5 - Destinatario del servizio

Destinatari delle attività oggetto del servizio sono i pazienti terminali oncologici in fase avanzata e avanzatissima - **"indice di Karnofsky < 50"**, non più soggetti a terapie volte alla guarigione e residenti nei Comuni della ASL TA.
Per definire un malato terminale è necessario che siano soddisfatti contemporaneamente i seguenti tre criteri:

- **Terapeutico:** assenze, esaurimento o inopportunità di trattamenti specifici volti alla guarigione o al rallentamento della malattia.
- **Sintomatico:** presenza di sintomi invalidanti con una riduzione del performances status inferiore a 50, secondo la scala di Karnofsky.
- **Temporale:** previsione di sopravvivenza inferiore a 3 mesi.

ARTICOLO 6- Procedure di ammissione

È necessario adottare la seguente procedura di ammissione al trattamento domiciliare:

1) la proposta di inserimento in assistenza domiciliare oncologica deve essere avanzata dal Medico di Medicina Generale al Distretto di residenza dell'assistito. L'istanza dovrà essere corredata da una scheda riportante gli elementi necessari alla valutazione di eleggibilità, nonché dalla SVAMA (parte medica);
2) il Distretto, entro le 48 ore successive, valutata la sussistenza dei criteri di eleggibilità, rilascia l'autorizzazione con il Piano di Assistenza individualizzato (PAI) concordato con il Medico di Medicina Generale o Pediatra di Libera Scelta e il Medico incaricato dal Prestatore del Servizio individuato dall'Assistito;
3) il Prestatore del Servizio provvederà ad attivare le procedure di inizio trattamento dandone relativa comunicazione al Distretto e al MMG/PLS dell'Assistito;
4) su proposta del servizio farmaceutico, la ASL predispone un elenco di materiali di consumo che potranno essere forniti durante l'assistenza, escluso i mezzi di protezione individuali che restano a carico del prestatore del servizio.
5) Il Prestatore del Servizio è tenuto ad aggiornare un diario clinico degli interventi resi, in conformità al PAI concordato, che dovrà essere consegnato al Distretto al termine della conclusione del caso.

ARTICOLO 7 - Finalità ed obiettivi

La finalità del servizio è quella di fornire l'assistenza, garantire ai pazienti che lo desiderino e ove vi siano i requisiti minimi (requisiti indispensabili per l'attivazione delle cure domiciliari), cure presso il proprio domicilio, garantendo la permanenza fino al decesso attraverso un sostegno multidisciplinare e multi professionale che assicuri interventi di supporto globale al paziente e alla sua famiglia. In particolare l'assistenza viene erogata tramite interventi coordinati di cure mediche, infermieristiche e psicologiche, qualificate e adeguate alle necessità della specifica situazione di bisogno nel rispetto della dignità e della libertà personale, della riservatezza, dell'individualità e delle convinzioni religiose. L'obiettivo è quello di evitare ricoveri ospedalieri impropri e garantire la continuità assistenziale e terapeutica tra le cure ospedaliere, le strutture sanitarie territoriali dedicate (hospice) e le cure palliative domiciliari.

REGIONE PUGLIA
AZIENDA SANITARIA LOCALE TARANTO
Viale Virgilio, 31 – 74121 TA
P.I./C.F.020206690731

ARTICOLO 8 - Durata, proroga ed opzioni

La presente Convenzione ha la durata annuale dal 01.01.2024 e comunque a decorrere dalla data di stipula della Convenzione fino al 31.12.2024. Nel caso in cui il servizio reso non fosse valutato positivamente la presente Convenzione si intenderà risolta, di fatto, senza bisogno di ulteriori formalità. Il Prestatore del Servizio si impegna, inoltre, a continuare l'assistenza del paziente fino alla scadenza del PAI anche nel caso di scadenze o non rinnovo della Convenzione. E' escluso ogni tacito rinnovo della presente Convenzione salvo eventuale proroga nelle more dell'espletamento del nuovo bando di gara.

ARTICOLO 9 - Condizioni per l'erogazione del servizio e limitazione di responsabilità.

1. Sono a carico del Prestatore del Servizio, intendendosi remunerati con il corrispettivo di cui oltre, tutti gli oneri, le spese ed i rischi relativi alla prestazione delle attività e dei servizi oggetto della Convenzione, nonché ogni attività che si rendesse necessaria per la prestazione degli stessi o, comunque, opportuna per un corretto e completo adempimento delle obbligazioni previste, ivi compresi quelli relativi ad eventuali spese di trasporto, di viaggio e di missione per il personale addetto all'esecuzione della Convenzione. In particolare nel rimborso pattuito che verrà corrisposto in favore del Prestatore del Servizio a parziale ristoro dei costi effettivamente sostenuti, si intendono incluse le componenti di costo occorrenti, ivi incluse quelle necessarie per assicurare:

a) le spese di coordinamento per la gestione complessiva delle attività oggetto della presente Convenzione;

b) la reperibilità del medico palliativista di 24 ore, per tutti i giorni della settimana. Il medico palliativista potrà avvalersi dell'opera di altri operatori dell'equipe. Qualora l'operatore in regime di reperibilità sia unico, considerate le distanze che ci sono tra i vari comuni della A.S.L. TA, in caso di chiamata, valutata la necessità dell'urgenza dell'accesso, detto operatore è tenuto a raggiungere il domicilio del paziente entro 60/90 minuti dalla chiamata, documentata dal cellulare. Per motivi urgenti il paziente può anche rivolgersi alle strutture sanitarie territoriali (118 - Continuità assistenziale) che possono e devono attuare le prestazioni di primo intervento.

c) la disponibilità di operatori formati e qualificati per l'assistenza specialistica domiciliare (medici esperti in cure palliative - infermieri, OSS), per il supporto al paziente, alla famiglia e all'equipe. (vedi D.M. Salute 28/3/2013 G.U. n. 94 del 22/4/2013 D.M. del 4/6/2015 G.U. n. 150 dell'l/7/2015 per requisiti richiesti ai medici Palliativisti). Anche le altre figure professionali (infermieri, psicologi, OSS), dovranno essere formati ed avere comprovata e certificata esperienza nelle cure palliative a garanzia della qualità dell'intervento. Il Prestatore del Servizio, garantisce l'esecuzione di tutte le prestazioni nel rispetto delle norme vigenti e secondo le condizioni, le modalità, i termini e le prescrizioni contenute nella presente Convenzione, pena la risoluzione di diritto.

2. Il Prestatore del Servizio si obbliga ad osservare, nell'esecuzione delle prestazioni, tutte le norme e tutte le prescrizioni tecniche e di sicurezza in vigore, nonché quelle che dovessero essere obbligatorie successivamente alla stipula della Convenzione.

3. Gli eventuali maggiori oneri derivanti dalla necessità di osservare le norme e le prescrizioni di cui sopra, qualora emanate antecedentemente alla data di stipula della presente Convenzione, anche nel caso in cui dovessero produrre effetti obbligatori successivamente alla stipula della Convenzione, resteranno ad esclusivo carico del Prestatore del Servizio, intendendosi in ogni caso remunerati con il corrispettivo contrattuale di cui oltre il Prestatore del Servizio non potrà pertanto, avanzare pretesa di compensi, a qualsiasi titolo, nei confronti dell'Amministrazione contraente.

REGIONE PUGLIA
AZIENDA SANITARIA LOCALE TARANTO
Viale Virgilio, 31 – 74121 TA
P.I./C.F.020206690731

4. Il Prestatore del Servizio si impegna espressamente a manlevare e tenere indenne l' Amministrazione contraente da tutte le conseguenze derivanti dalla eventuale inosservanza delle norme e prescrizioni tecniche, di sicurezza, di igiene e sanitarie vigenti.
L'Amministrazione contraente si riserva la facoltà di procedere, con proprio personale idoneo, in qualsiasi momento e anche senza preavviso a verificare, di concerto con il Responsabile del Servizio, in merito alla piena e corretta esecuzione delle prestazioni oggetto della Convenzione. Il Prestatore del Servizio deve prestare la propria collaborazione per consentire lo svolgimento di tali verifiche. In particolare, tali verifiche, riguarderanno la corretta esecuzione delle prestazioni erogate previste dalla presente Convenzione oltre che dal *PAI* operativo.

ARTICOLO 10 - Obbligazioni specifiche del Prestatore del Servizio.

1. Il Prestatore del Servizio si obbliga, oltre a quanto previsto nelle altre parti della Convenzione a:
a) manlevare e tenere indenne l'Amministrazione contraente dalle pretese che i terzi dovessero avanzare in relazione ai danni derivanti dalla mancata corretta esecuzione delle prestazioni oggetto della Convenzione, anche in relazione a diritti di privativa vantati da terzi
b) ad erogare, nei confronti dei soggetti ammessi alla fruizione del servizio, con proprie risorse e con le modalità operative di seguito descritte nella presente Convenzione e prevista dal PAI:
• prestazioni di assistenza medica palliativa integrata con il MMG/PLS;
• prestazioni di assistenza infermieristica;
• supporto psicologico al paziente e familiari, ove ritenuto necessario e previsto dal PAI e/o espressamente richiesto dal paziente o dai familiari;
• prestazioni di OSS come assistenza tutelare;
c) garantire il coordinamento operativo in grado di assicurare:
• pianificazione degli interventi;
• adeguato supporto informativo e registrazione in **Edotto** degli accessi degli operatori;
d) nell'adempimento delle proprie prestazioni ed obbligazioni, osservare tutte le indicazioni operative di indirizzo e di controllo che a tale scopo saranno predisposte e comunicate all' Amministrazione contraente, purché ciò non incida sugli aspetti economici del rapporto contrattuale;
e) comunicare tempestivamente le eventuali variazioni della propria struttura organizzativa coinvolta nell'esecuzione della Convenzione, indicando analiticamente le variazioni intervenute ed i nominativi dei nuovi responsabili. In particolare le trasformazioni societarie diverse da quelle su indicate, le eventuali successive variazioni della ragione sociale, nonché le variazioni dei legali rappresentanti e dei componenti degli organi societari soggetti agli accertamenti di cui alla legge 19 marzo 1990, n. 55 e s.m.i., devono essere comunicate immediatamente all' Azienda Sanitaria Locale, trasmettendo la relativa documentazione, nonché le certificazioni previste dalla vigente normativa antimafia.
f) garantire la continuità dei servizi prestati, assicurando la regolare presenza degli operatori. Le sostituzioni del personale assente devono essere garantite con tempestività e con personale in possesso dei requisiti richiesti al personale titolare.
g) predisporre tutti gli strumenti e le metodologie atti a garantire adeguati livelli di servizio, ivi compresi quelli relativi alla sicurezza delle cure prestate e dei lavoratori nonché la riservatezza, nonché atti a consentire all' Amministrazione contraente di monitorare la conformità del servizio alle norme previste nella Convenzione ed, in particolare, ai parametri di qualità previsti dalle norme vigenti.

REGIONE PUGLIA
AZIENDA SANITARIA LOCALE TARANTO
Viale Virgilio, 31 – 74121 TA
P.I./C.F.020206690731

h) collaborare alla stesura el PAI e sottoscriverlo per accettazione con contestuale definizione della data di avvio dell'assistenza;
i) inviare alla Direzione del Distretto Socio Sanitario comunicazione di eventuali variazioni dei bisogni assistenziali di ricovero ospedaliero ovvero del decesso o proposta di cambio di setting assistenziale: ricovero in Hospice;
j) registrare nel sistema informativo regionale **EDOTTO** i dati relativi agli accessi dei medici palliativisti, degli infermieri, degli psicologi e degli OSS così come previsti dal PAI.

Tab. 2- Profili di cura e *standard qualificanti delle cure domiciliari offerti dal Prestatore del Servizio.*

Profilo di cura	**Natura del bisogno**	**Intensità CIA= GEA/ GDC**	**Attivazione UVM**	**Durata Media**	**Mix delle figure professionali/ impegno assistenziale** **Figure professionali previste dal PAI e tempo medio in minuti per accesso domiciliare**	**Operatività del servizio (fascia oraria 8-20)**
Cure palliative malati terminali (già OD CP)	Clinico funzionale e sociale	Superiore a 0.60	In relazione al bisogno espresso	60 giorni	Infermiere (75') Professionisti della riabilitazione (75') Dietista (77') Psicologo (75') Medico e/o medico specialista (75') Operatore socio sanitario(90')	7 giorni su 7 10 ore da lunedì al venerdì 6 ore il sabato e Festivi Pronta disponibilità medica h24

CIA = Coefficiente Intensità Assistenziale; GEA= Giornata Effettiva Assistenza; GDC= Giornate di Cura (durata PAI)
PAI= Programma Assistenziale Individuale

ARTICOLO 11 - Requisiti e qualità delle prestazioni.

Il Prestatore del Servizio, fermo restando che il compenso verrà corrisposto sulla base dell'importo forfettario di cui all'art.15, garantirà l'erogazione, in favore di ogni singolo paziente, delle prestazioni mediche palliative, infermieristiche, di OSS e psicologiche definite nel PAI. Non si darà luogo ad alcun compenso ove, dalla data di inizio dell'assistenza, non siano stati effettuati almeno un accesso del medico palliativista ed un accesso dell'infermiere, dopo la presa in carico. Verrà altresì garantita l'erogazione, in favore di ogni paziente, di un minimo di accessi settimanali pari ad uno per il medico ed uno per l'infermiere. Per tutti i pazienti fuori budget rimane vincolante che siano presi in carico alla stregua degli altri pazienti ovvero sarà assicurata loro la stessa assistenza a spese del Prestatore del Servizio per tutta la durata della Convenzione.

ARTICOLO 12- Personale

Il personale incaricato dello svolgimento delle attività di cui alla presente Convenzione, dovrà essere quello indicato in precedenza, ed in particolare detto personale dovrà incaricarsi di svolgere le seguenti prestazioni: mediche, infermieristiche, psicologiche e di assistenza tutelare previste dai

REGIONE PUGLIA
AZIENDA SANITARIA LOCALE TARANTO
Viale Virgilio, 31 – 74121 TA
P.I./C.F.020206690731

propri profili professionali e dalle norme, regolamenti, linee guida nazionali e regionali in materia di assistenza domiciliare e cure palliative.
Per ogni gruppo operativo o Equipe-Cure Domiciliari palliative, dovrà essere prevista la figura di un Medico specializzato, che assuma un ruolo di coordinamento degli operatori impegnati e di referente nei confronti del Distretto Socio Sanitario di appartenenza. Saranno forniti alla ASL il recapito telefonico e la mail del Responsabile dell'Equipe-Cure Domiciliari palliative per la durata della presente Convenzione.
Il Prestatore del Servizio dovrà:
a) fornire all' Amministrazione contraente, prima dell'avvio delle attività previste nella presente Convenzione, un elenco degli operatori, con indicazione delle relative qualifiche professionali e curriculum vitae con i corsi di aggiornamento frequentati. Tale elenco dovrà essere accompagnato dall'autocertificazione di ognuno, resa nelle forme di legge, dichiarando di non versare in cause di incompatibilità ed inconferibilità in relazione all'incarico da assumere e dovrà essere aggiornato ad ogni variazione.
Il Prestatore del Servizio garantirà la compatibilità, il possesso dei titoli professionali, la formazione specifica dei propri operatori;
b) impegnarsi a sostituire quel personale che, in base a valutazione motivata da parte del personale dell'Amministrazione contraente, addetto al controllo e dotata di adeguata qualificazione, abbia dato luogo ripetutamente alla inosservanza delle norme contenute nel presente atto e/o non abbia dato sufficiente garanzia di professionalità.
Al fine di creare percorsi agevolati per i pazienti in cure palliative, il Prestatore del Servizio potrà accedere ai laboratori di analisi, ai servizi ambulatoriali e radiologici presso le strutture della ASL senza prenotazione, senza attesa (previo accordo tra i rispettivi responsabili).
Si attiverà opportuno accordo con il Servizio farmaceutico Aziendale, al fine di verificare la possibilità di fornire il Prestatore del Servizio di farmaci e presidi essenziali, per garantire un'assistenza tempestiva e continuativa al paziente.

ARTICOLO 13 - Obblighi derivanti dal rapporto di lavoro

Il Prestatore del Servizio dichiara di ottemperare a tutti gli obblighi verso i propri collaboratori derivanti da disposizioni legislative e regolamentari vigenti in materia di lavoro, ivi compresi quelli in tema di igiene e sicurezza, nonché la disciplina previdenziale e infortunistica, assumendo a proprio carico tutti i relativi oneri.
In particolare, il Prestatore del Servizio si impegna a rispettare, nell'esecuzione delle obbligazioni derivanti dalla presente Convenzione, le disposizioni di cui alla D.Lgs. n.81/2008 e successive modificazioni e integrazioni.

1. il Prestatore del Servizio si impegna, anche ai sensi e per gli effetti dell'art. 1381 cod.civ. a far rispettare gli obblighi di cui ai precedenti commi del presente articolo anche agli eventuali esecutori di parti delle attività oggetto della Convenzione;
2. il Prestatore del Servizio si obbliga, altresì, a continuare al rinnovo dei contratti di lavoro, anche dopo la loro scadenza e fino alla loro sostituzione;
3. gli obblighi relativi ai contratti collettivi nazionali di lavoro di cui ai commi precedenti, vincolano il Prestatore del Servizio anche nel caso in cui non aderisca alle associazioni stipulanti o receda da esse, per tutto il periodo di validità della presente Convenzione;
4. il Prestatore del Servizio si obbliga, altresì, ad applicare, nei confronti dei propri dipendenti eventualmente occupati nelle attività contrattuali le condizioni normative e retributive risultanti dai contratti collettivi ed integrativi di lavoro, applicabili alla data di

REGIONE PUGLIA
AZIENDA SANITARIA LOCALE TARANTO
Viale Virgilio, 31 – 74121 TA
P.I./C.F.020206690731

stipula della presente Convenzione, alla categoria e nelle località di svolgimento delle attività, nonché le condizioni risultanti da successive modifiche ed integrazioni;
5. il Prestatore del Servizio è, in ogni caso, tenuto a conformarsi alle norme per il funzionamento dei servizi pubblici essenziali, in attuazione di quanto previsto dalla Legge 12/06/1990, n. 146;
6. il Prestatore del Servizio, dichiara che l'attività non volontaristica di assistenza sanitaria medica, infermieristica, psicologica o sanitaria in genere, è prestata esclusivamente da professionisti che collaborano con il Prestatore del Servizio in forza di contratto d'opera/libero professionale, i cui corrispettivi sono liberamente determinati tra le parti.

ARTICOLO 14 - Strumenti operativi e modalità di accesso.

Percorso assistenziale:
• sono ammessi al servizio i residenti della Provincia di Taranto, ovvero pazienti terminali oncologici in fase avanzata o avanzatissima. La tipologia dei pazienti eleggibili: malati in cattive condizioni generali "Indice di Karnofsky <50' "ovvero ECOG >2;
• la richiesta di Assistenza Domiciliare Oncologica per cure palliative, viene presentata al Distretto Socio Sanitario dal paziente o dai familiari, dall'amministratore di sostegno, dal curatore o dal tutore, anche via fax o mail; in detta richiesta, il paziente può indicare se intende avvalersi delle prestazioni di uno dei Prestatori di servizi specificando quale e scegliendo liberamente nei limiti del tetto massimo di erogazione. La suddetta richiesta deve essere corredata dalla proposta di Assistenza Domiciliare del MMG/PLS, responsabile clinico dell'assistenza, indispensabile per attivare l'assistenza stessa. In mancanza di detta proposta, il percorso assistenziale non viene attivato;
• l'accesso alle cure avverrà previa valutazione solo sanitaria ovvero sociosanitaria da parte dell'UVM qualora presenti anche bisogni sociali da effettuarsi rigorosamente entro 72 ore lavorative dalla segnalazione. L'autorizzazione del DSS decorrerà dalla data della valutazione sanitaria o dell'UVM;
• il Medico Responsabile dell'Assistenza del Prestatore del Servizio partecipa alla valutazione sanitaria o sociosanitaria dell'Unità di Valutazione distrettuale, al fine di definire il Piano Assistenziale Individuale così come previsto dalla D.G.R. n. 2814 del 12/I 2/2011 (B.U.R.P. 28/12/2011);
• ogni figura professionale coinvolta nel Piano Assistenziale, svolgerà quanto di competenza secondo le indicazioni del citato Piano, garantendo al paziente tutti gli accessi programmati. Ogni operatore, nel corso di ciascun accesso a casa del paziente, compresi quelli effettuati in reperibilità riporterà nella Scheda Clinica Domiciliare gli interventi effettuati, apponendo la propria firma, l'orario e la data;
• qualora il medico palliativista del Prestatore del Servizio rilevi la necessità di modificare il Piano Assistenziale, a seguito dell'evoluzione delle condizioni cliniche ne darà comunicazione al MMG/PLS e annoterà la variazione nella Scheda Clinica Domiciliare. Se il Medico o l'Infermiere del Prestatore del Servizio dovessero rilevare durante l'assistenza, la necessità di integrare il materiale di medicazione, i farmaci, i presidi sanitari, ecc. previsti dal PAI, ne daranno comunicazione al MMG/PLS e successivamente al Distretto Socio Sanitario per la relativa convalida e tempestivo inoltro della richiesta alla Farmacia Territoriale. Tutto l'iter deve essere espletato entro e non oltre 3 (tre) giorni lavorativi;
• il Distretto, assicurerà attraverso le strutture Aziendali tutto il supporto necessario per la fornitura di farmaci, di presidi sanitari, di ausili sanitari assistenziali, di diagnostica clinica strumentale e di

REGIONE PUGLIA
AZIENDA SANITARIA LOCALE TARANTO
Viale Virgilio, 31 – 74121 TA
P.I./C.F.020206690731

laboratorio ed ove possibile l'associazione verrà ospitata presso lo stesso Distretto ai fini di un collegamento fattivo e realistico alla presa in cura dei pazienti. I predetti materiali saranno quelli che la vigente normativa prevede a carico delle AA.SS.LL per l'assistenza farmaceutica e protesica;
• la fornitura dei farmaci e del materiale richiesto avverrà da parte della Farmacia Territoriale entro 3 (tre) giorni lavorativi dall'arrivo della richiesta al Distretto. Il trasporto al domicilio del paziente, dei farmaci o altro materiale, avverrà a cura del Prestatore del Servizio nelle forme previste dalle normative vigenti.
• la dimissione del paziente, potrà avvenire su richiesta dello stesso, per conclusione del PAI o per decesso o per proposta motivata da parte dell'equipe curante di cui è parte fondamentale il MMG/PLS;
• al termine dell'assistenza, la Scheda Clinica Domiciliare sarà consegnata al Distretto per l'archiviazione. Il D.S.S. all'atto della consegna, su formale richiesta del Prestatore del Servizio provvederà a fornire la copia della scheda clinica ad uso dello stesso Prestatore del Servizio, secondo le norme vigenti relative al rispetto della privacy;
• tutte le fasi dell'intervento, dalla presa in carico alle dimissioni (decesso o passaggio ad altro setting assistenziale), dovranno essere comunicate via mail al D.S.S. di competenza e all'Unità Operativa Cure palliative per il monitoraggio costante della Rete;
• i Prestatori di servizi concorderanno con l'U.O. Cure Palliative uno schema condiviso per il monitoraggio della qualità erogata e percepita. In tale schema, inoltre, saranno presenti gli item utilizzati per il monitoraggio nazionale della Rete.

Percorso amministrativo:

• ai fini del pagamento del corrispettivo di cui all'art.15 della Convenzione, il Prestatore del Servizio, emetterà, con cadenza mensile, la fattura elettronica che sarà trasmessa in originale insieme ai dati del Prestatore all'Area Economico Finanziaria per la registrazione e in copia alla Direzione del Distretto Socio Sanitario. Le fatture predette, saranno distinte per singolo Distretto Socio Sanitario e saranno riferite a tutti i pazienti per i quali è stata autorizzata l'assistenza corredato di dettagliato elenco nominativo.
• ogni Distretto Socio Sanitario, curerà la verifica dei processi e l'autorizzazione alle liquidazioni da inviare all'Area Socio Sanitaria la quale provvederà materialmente alla liquidazione degli importi entro 45 giorni dalla data di ricezione della fattura.

ARTICOLO 15 - Corrispettivi e condizioni migliorative.

1. Il corrispettivo contrattuale dovuto al Prestatore del Servizio dall'Amministrazione contraente per ogni singolo paziente assistito è di € 1.200,00 (euro milleduecento/00), forfettario ed onnicomprensivo, per tuta la durata della Convenzione. Qualora il tetto di spesa, relativo alla presa in carico dei pazienti, ecceda il tetto massimo di spesa annuo prestabilito che, per le cure oncologiche, sarà di Euro 750.000,00 (settecentocinquantamila/00), il Prestatore garantirà con oneri a proprio carico il servizio delle cure domiciliari secondo gli standards stabiliti nella convenzione, facendo ricorso, quindi, alle risorse proprie. Rimane vincolante, ai fini dell'erogazione della retta, che siano stati effettuati **almeno un accesso del medico palliativista e un accesso dell'infermiere**. La presa in carico dei pazienti, la cui assistenza non trova copertura nel budget stabilito, dovrà essere assicurato alle medesime condizioni caratterizzanti l'assistenza coperta dal budget.
2. Il corrispettivo contrattuale di cui al punto 1 è da intendersi onnicomprensivo oltre che fisso ed invariabile per tutta la durata della Convenzione;

REGIONE PUGLIA
AZIENDA SANITARIA LOCALE TARANTO
Viale Virgilio, 31 – 74121 TA
P.I./C.F.020206690731

3. il corrispettivo di cui al punto 1 si riferisce al servizio prestato a perfetta regola d'arte e nel pieno adempimento delle modalità e delle prescrizioni previste dalla Convenzione, e gli stessi sono dovuti unicamente al Prestatore del Servizio e pertanto, qualsiasi terzo non potrà vantare alcun diritto nei confronti dell'Amministrazione contraente;
4. il Prestatore del Servizio, nell'ambito del limite invalicabile di spesa di cui al punto 1, si impegna a soddisfare, con la stessa completezza e qualità, ulteriori necessità assistenziali nei limiti delle proprie capacità operative oltre il limite programmato;
5. il corrispettivo contrattuale dovuto è da intendersi a copertura del periodo assistenziale che inizia dal momento della presa in carico e termina con la dimissione del paziente ovvero per la durata massimo di mesi 12 (dodici) o 365 giorni, entro la conclusione dell'anno solare.

ARTICOLO 16 - Fatturazione e pagamenti.

1. L'Amministrazione contraente potrà, a mezzo dei soggetti che riterrà più opportuno individuare e comunicati al Prestatore del Servizio, effettuare opportuni controlli al fine di verificare la congruità delle fatture emesse alle prestazioni rese. A tal proposito l'Area Socio Sanitaria inoltrerà le fatture ai Distretti Socio Sanitari interessati, i quali, ognuno per le proprie prese in carico di competenza, dovranno verificare e restituire il nulla osta alla liquidazione all'Area Socio Sanitaria che provvederà alla liqudazione stessa.
2. in particolare, la fatturazione di cui al punto 1 del precedente articolo, dovrà essere ripartita per competenza territoriale dei singoli Distretti e sulla base del numero dei pazienti assistiti in ciascun mese;
3. ciascuna fattura emessa dal Prestatore del Servizio relativa al mese in cui sono state effettuate le prestazioni dovrà contenere il riferimento alla presente Convenzione, e dovrà essere intestata all'Amministrazione contraente e inoltrata all' Area Gestione Risorse Finanziarie e in copia alla Direzione del Distretto Socio Sanitario di competenza unitamente alla modulistica riguardante i pazienti trattati. Ogni Distretto, previa verifica, autorizzerà il pagamento delle stesse inviando le fatture autorizzate all'Area Socio sanitaria che provvederà al pagamento;
4. l'importo delle fatture emesse dal Prestatore del Servizio, verrà corrisposto secondo la normativa vigente in materia e, comunque, entro 45 (quarantacinque) giorni dalla data di ricevimento della fattura;
5. il Prestatore del Servizio, sotto la propria esclusiva responsabilità, renderà tempestivamente note le variazioni che si dovessero verificare circa le modalità di accredito di cui sopra; in difetto di tale comunicazione, anche se le variazioni venissero pubblicate nei modi di legge, il Prestatore del Servizio non potrà sollevare eccezioni in ordine a eventuali ritardi nei pagamenti, né in ordine a pagamenti già effettuati. Il pagamento del corrispettivo stabilito è effettuato su base mensile;
6. resta tuttavia espressamente inteso che in nessun caso, ivi compreso il caso di ritardo nei pagamenti dei corrispettivi dovuti, il Prestatore del Servizio potrà sospendere l'erogazione dei servizi e, comunque, delle attività previste nella presente Convenzione, a pena di risoluzione.

ARTICOLO 17 – Penali.

1. L'Amministrazione contraente ha la facoltà di applicare le penali di seguito riportate nell'ipotesi in cui venisse verificata la non conformità delle prestazioni oggetto della Convenzione:
accertata la violazione degli standard normativi sulla esecuzione delle prestazioni erogate e riportate al precedente art.13 da un minimo di € 250,00 (duecentocinquanta) ad un massimo di € 2.000,00 (duemila) secondo la gravità della inadempienza contestata;

REGIONE PUGLIA
AZIENDA SANITARIA LOCALE TARANTO
Viale Virgilio, 31 – 74121 TA
P.I./C.F.020206690731

2. le penali saranno applicabili per ciascun inadempimento previo il rispetto della procedura di seguito rappresentata:

- accertamento della violazione in contraddittorio tra le parti alla presenza di un responsabile dell'Amministrazione contraente ed uno del Prestatore del Servizio e qualora ritenuto necessario da due testimoni presenti all' atto dell'accertamento;
- formazione di un verbale sottoscritto dalle parti che rilevi l'inadempimento;
- contestazione in forma scritta dell'Amministrazione contraente al Prestatore del Servizio contenente la contestazione dell'inadempimento;
- risposta del Prestatore del Servizio da far pervenire nei 15(quindici) giorni successivi alla ricezione della contestazione contenente istanza motivata di disapplicazione totale o parziale della penale. Qualora alle contestazioni avanzate dall'Amministrazione contraente non vi sia stata risposta o la stessa non sia giunta nel termine indicato, saranno applicate al Prestatore del Servizio le penali senza ulteriori adempimenti;
- pronuncia dell'Amministrazione sull'istanza di disapplicazione della penale entro 30 (trenta) giorni dalla data di ricevimento. L'Amministrazione sarà tenuta a disapplicare totalmente o parzialmente la penale qualora ricorra una delle circostanze di seguito indicate:

a) l'inadempimento nell'esecuzione della Convenzione sia determinato da circostanze obiettive in nessun modo imputabili al Prestatore del Servizio;
b) la misura della penale sia manifestatamente sproporzionata rispetto all'interesse dell'Amministrazione ed al corretto adempimento contrattuale;

3. l'Amministrazione contraente potrà compensare i crediti derivanti dall'applicazione delle penali di cui al presente articolo con quanto dovuto al Prestatore del Servizio a qualsiasi titolo, anche per i corrispettivi dovuti, ovvero, in difetto, rivalersi su eventuali cauzioni o garanzie rilasciate dal Prestatore del Servizio;
4. la richiesta e/o il pagamento delle penali di cui al presente articolo, non esonera in nessun caso il Prestatore del Servizio dall'adempimento dell'obbligazione per la quale si è reso inadempiente e che ha fatto sorgere l'obbligo di pagamento della medesima penale;
5. il Prestatore del Servizio prende atto che l'applicazione delle penali previste dal presente articolo, non preclude il diritto da parte dell'Amministrazione contraente di richiedere il risarcimento degli eventuali maggiori danni.

ARTICOLO 18 – Riservatezza.

1. Il Titolare del trattamento dei dati ASL TA individua formalmente il Prestatore del Servizio, quale Responsabile esterno del trattamento che ai sensi del Regolamento (RGDP) n.679/2016 dovrà fornire idonea garanzia del pieno rispetto delle vigenti disposizioni in materia di trattamento, ivi compreso il profilo relativo alla sicurezza;
2. il Prestatore del Servizio dovrà, nel rispetto delle previsioni di cui al predetto Regolamento:

- designare per iscritto, quali "incaricati del trattamento", tutti i propri dipendenti e collaboratori che effettuino le operazioni di trattamento nell'ambito del servizio oggetto del presente atto convenzionale ed informarli dei rischi connessi al trattamento dei dati personali, delle misure disponibili per eventuali eventi dannosi e, più in generale, delle conseguenze civili e penali connesse al mancato rispetto degli obblighi previsti in materia di riservatezza;

REGIONE PUGLIA
AZIENDA SANITARIA LOCALE TARANTO
Viale Virgilio, 31 – 74121 TA
P.I./C.F.020206690731

• individuare, per ognuno degli incaricati suddetti, l'ambito del trattamento consentito e verificare quindi che i dati personali siano trattati secondo le modalità di cui al Regolamento;
• adottare tutte le misure minime di sicurezza idonee a ridurre al minimo i rischi di distruzione o perdita, anche accidentale, dei dati personali oggetto del trattamento, di accesso non autorizzato o di trattamento non consentito;
• consentire al Titolare del trattamento, la vigilanza ed il controllo sulla corretta osservanza di quanto sopra previsto e, più in generale, degli obblighi sanciti dal Legislatore in materia di tutela dei dati personali;
• restituire, alla scadenza del presente rapporto convenzionale o al verificarsi di un'ipotesi di estinzione del contratto de quo, tutti i supporti eventualmente utilizzati contenenti i dati trattati nell'ambito dell'espletamento del presente accordo;

3. in caso di inosservanza degli obblighi di riservatezza, l'Amministrazione contraente ha facoltà di dichiarare risolta di diritto la Convenzione fermo restando che il Prestatore del Servizio sarà tenuto a risarcire tutti i danni che ne dovessero derivare;
4. il Prestatore del Servizio potrà menzionare i termini essenziali della Convenzione nei casi in cui fosse condizione necessaria per la partecipazione a gare e appalti, previa comunicazione all'Amministrazione contraente delle modalità e dei contenuti di detta menzione;
5. il Prestatore del Servizio si impegna, altresì a rispettare quanto previsto dai relativi regolamenti di attuazione in materia di riservatezza e s.m.i..

ARTICOLO 19 – Risoluzione.

1. A prescindere dalle cause generali di risoluzione del contratto, l'Amministrazione contraente potrà risolvere ai sensi dell'art.1456 cod.civ., previa dichiarazione da comunicarsi al Prestatore del Servizio con raccomandata a/r, nel caso di mancato adempimento delle prestazioni contrattuali a perfetta regola d'arte, nel **r**ispetto delle norme vigenti e secondo le condizioni, le modalità, i termini e le prestazioni contenute nella Convenzione;
2. in caso di reiterati ed aggravati inadempimenti di cui al comma 1, ed in particolare in caso di reiterati ritardi ed inadempienze relative alla qualità del servizio svolto, da parte del Prestatore del Servizio, l'Amministrazione contraente ha facoltà di risolvere la Convenzione in ogni caso; l'Amministrazione contraente si riserva il diritto, senza onere alcuno per sé, di risolvere anticipatamente la Convenzione in qualunque momento, qualora disposizioni legislative regolamentari ed autorizzative non ne consentano la prosecuzione in tutto o in parte, nonché nei seguenti casi:
a) mancata copertura dei rischi durante tutta la vigenza della Convenzione;
b) violazione del divieto di cessione della Convenzione;
c) in tutti i casi di risoluzione di cui ai commi precedenti, l'Amministrazione contraente ha diritto di ritenere definitivamente la cauzione definitiva, ove prevista e ove essa non sia stata ancora restituita, e/o di applicare una penale equivalente, nonché di procedere nei confronti del Prestatore del Servizio per il risarcimento del danno. L' A.S.L. TA si riserva la facoltà di recedere dal contratto ai sensi dell'art. 22 comma 5 della L.R. 37 del 01.08.2014, previa formale comunicazione all'appaltatore con preavviso non interiore a quindici giorni e fermo restando il pagamento delle prestazioni già eseguite, nel caso in cui all'esito di apposita istruttoria tecnica, risulti conveniente far luogo all'acquisizione della parte residua del servizio aderendo alle convenzioni o agli accordi quadro stipulati dal soggetto aggregatore individuato dall'art. 20 della medesima legge, qualora il fornitore non acconsenta alla richiesta di rinegoziazione.

REGIONE PUGLIA
AZIENDA SANITARIA LOCALE TARANTO
Viale Virgilio, 31 – 74121 TA
P.I./C.F.020206690731

ARTICOLO 20 – Recesso.

L'Amministrazione contraente ha diritto di recedere unilateralmente dalla Convenzione, in qualsiasi momento con preavviso di almeno 60 (sessanta) giorni solari, da comunicarsi al Prestatore del Servizio con lettera raccomandata a/r, esclusivamente nel caso di giusta causa.
Le parti convengono che per giusta causa si intende, a titolo meramente esemplificativo e non esaustivo:

a) qualora sia stato depositato contro il Prestatore del Servizio un ricorso ai sensi della legge fallimentare o di altra legge applicabile in materia di procedure concorsuali che proponga lo scioglimento, la liquidazione, la composizione amichevole, la ristrutturazione dell'indebitamento o il concordato con i creditori, ovvero nel caso in cui venga designato un liquidatore, curatore, custode o soggetto avente simili funzioni, il quale entri in possesso dei beni o venga incaricato della gestione degli affari del Prestatore del Servizio;
b) qualora il Prestatore del Servizio perda i requisiti minimi richiesti per l'affidamento del servizio;
c) qualora taluno dei componenti, l'organo di amministrazione o l'amministratore delegato o il Direttore Generale o responsabile tecnico del Prestatore del Servizio siano condannati, con sentenza passata in giudicato, per delitti contro la Pubblica Amministrazione, l'ordine pubblico, la fede pubblica o il patrimonio ovvero siano assoggettati alle misure previste dalla normativa antimafia;
d) qualora vengano meno le disposizioni contenute nella Legge 6 novembre 2012 n.190 e nel D.lgs 14 marzo 2013 n.33 e s.m.i.
e) ogni altra fattispecie che faccia venir meno il rapporto di fiducia sottostante alla presente Convenzione;
Dalla data di efficacia del recesso il Prestatore del Servizio dovrà cessare tutte le prestazioni contrattuali, assicurando che tale cessazione non comporti danno alcuno per l'Amministrazione contraente.
In caso di recesso da parte dell'Amministrazione contraente il Prestatore del Servizio ha diritto al pagamento delle prestazioni purché correttamente eseguite ed a regola d'arte, secondo il corrispettivo e le condizioni contrattuali rinunciando espressamente, ora per allora, a qualsiasi ulteriore eventuale pretesa anche di natura risarcitoria ed a ogni ulteriore compenso o indennizzo e/o rimborso delle spese, anche in deroga a quanto previsto dall'art.1671 cod.civ.

ARTICOLO 21 - Danni, responsabilità civile e polizza assicurativa.

1. il Prestatore del Servizio assume in proprio ogni responsabilità per infortunio o danno eventualmente subiti da parte di persone, siano esse dipendenti o pazienti e/o terzi, causati nel corso dell'esecuzione della Convenzione, ovvero in dipendenza di omissioni, negligenze o altre inadempienze relative all'esecuzione delle prestazioni oggetto della Convenzione ad esso riferibili, anche se eseguite da parte di terzi;
2. il Prestatore del Servizio, inoltre, dichiara di aver stipulato una polizza assicurativa, che viene allegata quale parte integrante della presente convenzione, a copertura totale del rischio da responsabilità civile del medesimo Prestatore del Servizio in ordine allo svolgimento di tutte le attività di cui alla Convenzione. In particolare detta polizza tiene indenne l'Amministrazione

REGIONE PUGLIA
AZIENDA SANITARIA LOCALE TARANTO
Viale Virgilio, 31 – 74121 TA
P.I./C.F.020206690731

contraente, ivi compresi i propri dipendenti e collaboratori, nonché i terzi nell'esecuzione di tutte le attività di cui alla presente Convenzione.

ARTICOLO 22 - Divieto di cessione della Convenzione.

E' fatto assoluto divieto al Prestatore del Servizio di cedere, a qualsiasi titolo, la Convenzione.

ARTICOLO 23 - Responsabilità del servizio.

l. Alla data di stipula del contratto con la A.S.L. TA, il Prestatore del Servizio dovrà, inoltre, rendere noto il numero di telefono e l'indirizzo di e-mail del proprio Referente, all'Amministrazione contraente;
2. resta inteso che da parte sua, l'Amministrazione contraente nominerà un proprio Referente che dovrà essere comunicato al Prestatore del Servizio in occasione della stipula del presente atto.

ARTICOLO 24 - Foro competente.

Per tutte le questioni relative ai rapporti tra il Prestatore del Servizio e l'Amministrazione contraente, rimarrà competente il Foro di TARANTO.

ARTICOLO 25 -Trattamento dei dati, consenso al trattamento.

l. Ai sensi di quanto previsto dal Regolamento UE (General Data Protection Regulation) n.679/2016 in tema di trattamento di dati personali, le parti dichiarano di essersi preventivamente e reciprocamente informate prima della sottoscrizione della presente Convenzione circa le modalità e le finalità del trattamento di dati personali che verranno effettuati per l'esecuzione della Convenzione;
2. ai fini della suddetta normativa le parti dichiarano che i dati personali forniti con il presente atto sono esatti e corrispondono al vero esonerandosi reciprocamente da qualsivoglia responsabilità per errori materiali di compilazione ovvero per errori derivanti da una inesatta imputazione dei dati stessi negli archivi elettronici e cartacei;
3. l'Amministrazione contraente esegue il trattamento dei dati necessari alla esecuzione della Convenzione, in ottemperanza ad obblighi di legge, ed in particolare per le finalità legate al monitoraggio delle attività oggetto della presente Convenzione;
4. i trattamenti dei dati saranno improntati ai principi di correttezza, liceità e trasparenza, nel rispetto delle misure di sicurezza;
5. con la sottoscrizione della Convenzione, le parti dichiarano di essersi reciprocamente comunicate oralmente tulle le informazioni previste dalla medesima normativa, ivi comprese quelle relative ai nominativi del responsabile e del titolare del trattamento e le modalità di esercizio dei diritti dell'interessato previste dal Regolamento 679/2016, nomina che sarà formalizzata contestualmente alla stipula del Contratto.

ARTICOLO 26 - Oneri fiscali e spese contrattuali.

1. Sono a carico del Prestatore del Servizio tutti gli eventuali oneri anche tributari e le spese contrattuali relative al presente atto ivi incluse, a titolo esemplificativo e non esaustivo, quelli

REGIONE PUGLIA
AZIENDA SANITARIA LOCALE TARANTO
Viale Virgilio, 31 – 74121 TA
P.I./C.F.020206690731

notarili, bolli, carte bollate, tasse di registrazione, ecc… ad eccezione di quelli che fanno carico all' Amministrazione contraente per legge;

ARTICOLO 27 - Clausola finale.

Il presente atto costituisce la manifestazione integrale della volontà negoziale delle parti che hanno altresì preso piena conoscenza di tutte le relative clausole, avendone negoziato il contenuto, che dichiarano quindi di approvare specificatamente singolarmente nonché nel loro insieme e, comunque, qualunque modifica al presente atto non potrà aver luogo e non potrà essere provata che mediante atto scritto, inoltre l'eventuale invalidità o l'inefficacia di una delle clausole della Convenzione non comporta l'invalidità o l'inefficacia dei medesimi atti nel loro complesso. Qualsiasi omissione o ritardo nella richiesta di adempimento della Convenzione da parte dell'Amministrazione contraente non costituisce in nessun caso rinuncia al diritto spettante che la medesima Amministrazione si riserva, comunque, di far valere nei limiti della prescrizione.
Con il presente atto si intendono regolati tutti i termini generali del rapporto tra le parti; in conseguenza esso non verrà sostituito o superato dagli eventuali accordi operativi attuativi o integrativi, e sopravviverà ai detti accordi continuando con essi a regolare la materia tra le parti. In caso di contrasti, le previsioni del presente atto prevarranno su quelle degli atti di sua esecuzione, salvo diversa espressa volontà derogativa delle parti manifestata per iscritto.

Il sottoscritto _____ quale procuratore e legale rappresentante del Prestatore del Servizio, dichiara di aver particolareggiata e perfetta conoscenza di tutte le clausole contrattuali e dei documenti ed atti ivi richiamati ai sensi e per gli effetti di cui agli artt. 1341 e 1342 del c.c., dichara, altresì, di accettare tutte le condizioni e patti ivi contenuti e di aver particolarmente considerato quanto stabilito e convenuto con le relative clausole, inoltre dichiara di approvare specificatamente le clausole e condizioni di seguito elencate:
Art. 3 Norme regolatrici e disciplina applicabile, **Art. 4** Oggetto, **Art. 5** Destinatario del Servizio, **Art. 8** Durata, proroga ed opzioni, **Art. 9** Condizioni per l'erogazione del Servizio e limitazioni di responsabilità, **Art. 10** Obbligazioni specifiche del Prestatore del Servizio **Art. 18** Riservatezza, **Art. 19** Risoluzione, **Art. 20** Recesso, **Art. 22** Divieto di cessione della Convenzione, **Art. 23** Responsabilità del Servizio, **Art. 24** Foro competente, **Art. 25** Trattamento dei dati, consenso al trattamento, **Art. 26** Oneri fiscali e spese contrattuali, **Art. 27** Clausola finale.

TARANTO, lì_____

Per l'Associazione

_____

IL DIRETTORE GENERALE
Dott. Vito Gregorio COLACICCO

_____

ASL TA

AVVISO PUBBLICO DI MANIFESTAZIONE D'INTERESSE PER L'AFFIDAMENTO DEL SERVIZIO DI ASSISTENZA DOMICILIARE SPECIALISTICA A FAVORE DI PAZIENTI ONCOEMATOLOGICI IN FASE TERMINALE AVANZATA RESIDENTI NEL TERRITORIO DELLA ASL TA. ANNO 2024.

PREMESSO CHE

Il problema dell'assistenza rivolta ai malati terminali è particolarmente sentito dalla popolazione ed implica aspetti etici, sociali e psicologici, temperati solo in parte da una appropriata assistenza domiciliare le cosiddette "cure palliative" il cui obiettivo principale è accompagnare la persona e la sua famiglia in questa fase della vita, nel pieno rispetto della dignità, mediante il controllo del dolore e del disagio fisico e psichico.
Le prestazioni offerte dall'assistenza domiciliare si caratterizzano per limitata tecnologia ma elevata intensità assistenziale, che richiede un intenso e approfondito lavoro di équipe, che vede coinvolti medici, infermieri, operatori sociosanitari, assistenti sociali, psicologi, assistenti spirituali e volontari.
Le "Cure palliative" offrono un sistema di supporto per aiutare il paziente a vivere più attivamente possibile sino al decesso, aiutano la famiglia dell'ammalato a convivere con la malattia e poi con il lutto" (OMS).
I LEA rappresentano per il malato terminale, oncologico e non, un diritto irrinunciabile, riducono l'ospedalizzazione ed implementano le forme di assistenza domiciliare.

CONSIDERATO CHE

- con D.G.R. n. 1582 del 28.10.2004, tra i progetti di Piano, finanziati dal Ministero della Salute, è stato approvato quello relativo all'Assistenza domiciliare in favore di pazienti oncologici in fase avanzata ed avanzatissima;
- le Linee Guida regionali per lo sviluppo della rete per le cure palliative in Puglia sono state emanate con DGR n.917 del 6/5/2015 (pubblicate in BURP n.79 del 9/6/15) in attuazione dell'intesa Stato-Regioni (rep. 152/2012) in ottemperanza del Piano della Salute della Regione Puglia annualità 2008/2010 e in forza della L. 38/2010 che ha istituito le prime disposizioni finalizzate a garantire l'accesso alle cure palliative e alle terapie del dolore;
- a seguito dell'atto di Intesa Stato-Regioni del 10/07/2014 Nuovo Patto per la Salute in cui si sono definiti i nuovi LEA resi definitivi con l'emanazione del DPCM del 12/01/2017 che sostituisce integralmente il precedente del 2001;

è volontà di codesta ASL di Taranto procedere all'espletamento di una manifestazione di interesse per: *L'AFFIDAMENTO DEL SERVIZIO DI ASSISTENZA DOMICILIARE SPECIALISTICA A FAVORE DI PAZIENTI ONCOEMATOLOGICI IN FASE TERMINALE AVANZATA RESIDENTI NEL TERRITORIO DELLA ASL TA*. ANNO 2024.

REQUISITI SOGGETTIVI

Possono presentare istanza di convenzionamento, le Associazioni di Volontariato già operanti sul territorio regionale e/o nazionale nel campo specifico dell'assistenza domiciliare per pazienti oncoematologici in fase avanzata e avanzatissima, iscritti nel Registro Unico Nazionale del Terzo Settore (RUNTS) o nel Registro Regionale delle Associazioni di Volontariato di cui alla Legge n. 266/1991 ed all'art. 11 del D.Lgs. n. 460/1997 e s.m.i., da almeno sei mesi e che dimostrino attitudine e capacità operativa.

CRITERI DI ASSEGNAZIONE PUNTEGGIO

Ai fini dell'assegnazione saranno valutati i tempi di impegno assistenziale che ogni figura professionale

dedicherà al paziente abbisognevole di cure palliative.
Si precisa che, ad ogni periodo di tempo aggiuntivo di assistenza, con un incremento minimo di 15 minuti rispetto a quello previsto dalla tabella 1 di seguito riportata, si assegnerà il seguente punteggio premiante:

- + 1ora (60 minuti) = + 1 punto
- + ½ ora (30 minuti) = + 0,50 punti
- +1/4 ora (15 minuti) = + 0,25 punti

La somma totale costituirà il punteggio finale valido ai fini dell'assegnazione.

REQUISITI MINIMI ORGANIZZATICI STANDARD PER CURE ONCOEMATOLOGICHE

Profili di cura	**Natura del bisogno**	**Intensità (CIA=GEA/GDC)**	**Durata media**	**Complessità** Mix delle figure professionali/ impegno assistenziale. Figure professionali previste in funzione al PAI e tempo medio in minuti per accesso domiciliare.	**Operatività del servizio**
Cure palliative per malati terminali	Clinico Funzionale Sociale	Superiore a 0,60	60 giorni	Infermiere (60 minuti)	7 giorni su 7
				Professionisti della riabilitazione (60 minuti)	10 ore die dal Lunedì al Venerdì
				Dietista (60 minuti)	6 ore die Sabato e Domenica
				Psicologo (60 minuti)	Pronta disponibilità medica 24 ore
				Medico e/o Medico specialista (60 minuti)	
				Operatore Socio Sanitario (OSS) (60-90 minuti)	

CIA= Coefficiente Intensità assistenziale
GDC= Giornate di Cura (durata PAI)
GEA= Giornata Effettiva Assistenza
PAI= Programma Assistenziale Individuale

AMBITO TERRITORIALE

Il presente servizio dovrà essere espletato su tutto il territorio dell'ASL TA comprendente i seguenti DD.SS.SS:

DISTRETTO n.1 – GINOSA
DISTRETTO n.2 – MASSAFRA
DISTRETTO UNICO – TARANTO
DISTRETTO n.5 – MARTINA FRANCA

DISTRETTO n.6 – GROTTAGLIE
DISTRETTO n.7 – MANDURIA

DESTINATARI

Destinatari delle attività oggetto del servizio sono i pazienti terminali oncoematologici in fase avanzata e avanzatissima - **''indice di Karnofsky < 50''**, non più soggetti a terapie volte alla guarigione e residenti nei Comuni della A.S.L. TA.
Per definire un malato terminale è necessario che siano soddisfatti contemporaneamente i seguenti tre criteri:
• **Terapeutico:** assenze, esaurimento o inopportunità di trattamenti specifici volti alla guarigione o al rallentamento della malattia.
• **Sintomatico:** presenza di sintomi invalidanti con una riduzione del performances- status inferiore a 50, secondo la scala di Karnofsky.
• **Temporale:** previsione di sopravvivenza inferiore a 3 mesi.

PROCEDURA DI AMMISSIONE

È necessario adottare la seguente procedura di ammissione al trattamento domiciliare:

1) la proposta di inserimento in assistenza domiciliare oncoematologica deve essere formulata dal Medico di Medicina Generale al Distretto di residenza dell'assistito. L'istanza dovrà essere corredata da una scheda riportante gli elementi necessari alla valutazione di eleggibilità, nonché dalla scheda SVAMA (parte medica).
2) Il Distretto, entro le 48 ore successive, valutata la sussistenza dei criteri di eleggibilità, rilascia l'autorizzazione con il Piano di Assistenza individualizzato (PAI) concordato con il Medico di Medicina Generale o Pediatra di Libera Scelta e il Medico incaricato dal prestatore di servizio individuato dall'Assistito.
3) Il prestatore del servizio provvederà ad attivare le procedure di inizio trattamento dandone relativa comunicazione al Distretto e al MMG/PLS dell'Assistito.
4) Su proposta del servizio farmaceutico, la ASL predispone un elenco di materiali di consumo che potranno essere forniti durante l'assistenza, escluso i mezzi di protezione individuali che restano a carico del prestatore del servizio.
5) Il prestatore d'opera è tenuto ad aggiornare un diario clinico degli interventi resi, in conformità al PAI concordato, che dovrà essere consegnato al Distretto al termine della conclusione del caso.

CORRISPETTIVO

Il corrispettivo contrattuale dovuto al prestatore di servizi, stimato in maniera equivalente al 50% delle spese sostenute in media, per ogni singolo paziente preso in carico, è di € 1.350,00 (milletrecentocinquanta/00) per tutta la durata dell'appalto, onnicomprensivo, fisso ed invariabile.
I rapporti tra il Prestatore di Servizi e la ASL TA saranno regolati da apposite convenzioni redatte dall' Area Socio Sanitaria.
Si precisa che, il prestatore di servizi dovrà garantire la presa in carico dei pazienti anche oltre la capienza del tetto massimo di spesa erogabile previsto in euro 250.000,00 (duecentocinquantamila/00), secondo gli standards stabiliti nella convenzione, facendo ricorso anche alle risorse di cui beneficia la propria organizzazione con le meritorie derivanti da pubbliche manifestazioni e donazioni escludendo qualsivoglia onere a carico dell'Asl. Per tutti i pazienti fuori budget rimane vincolante che siano presi in carico alla stregua degli altri pazienti ovvero sarà assicurata loro la stessa assistenza a proprie spese.

MODALITA' DI PRESENTAZIONE DELLE ISTANZE

L'istanza e la relativa documentazione a supporto devono essere inseriti in plico chiuso dove, oltre all'indicazione del mittente, dovrà essere riportata la seguente dicitura:

NON APRIRE: ISTANZA PER*"AVVISO PUBBLICO DI MANIFESTAZIONE D'INTERESSE PER L'AFFIDAMENTO DEL SERVIZIO DI ASSISTENZA DOMICILIARE SPECIALISTICA A FAVORE DI PAZIENTI ONCOEMATOLOGICI IN FASE TERMINALE AVANZATA RESIDENTI NEL TERRITORIO DELLA ASL TA. ANNO 2024"*
ALLA C.A. AREA SOCIO SANITARIA
c/o DSS UNICO - VIA ANCONA ANG. VIA SCOTTI - III PALAZZINA 1°p.

dovrà essere indirizzata all'Azienda Sanitaria Locale TA, Area Socio Sanitaria – Viale Virgilio, n. 31 – 74121 TARANTO.
Le istanze potranno essere spedite anche a mezzo di raccomandata con avviso di ricevimento (A/R) e dovranno pervenire entro il termine ultimo di scadenza indipendentemente dal timbro di spedizione, ovvero consegnate a mano presso l'Ufficio del Protocollo della ASL TA sito in viale Virgilio, n. 31 - 74121 TARANTO.
Il termine ultimo per la ricezione delle istanze è fissato in 30 (trenta) giorni da quello della pubblicazione del presente avviso sul Bollettino Ufficiale della Regione Puglia. In caso di giorno di scadenza coincidente con giorno festivo la data di scadenza si intende prorogata al primo giorno feriale successivo.
L'ASL non terrà conto delle istanze pervenute oltre il termine di presentazione di cui sopra.
Gli interessati all'Avviso Pubblico, in possesso dei requisiti, che intendo partecipare alla manifestazione di interesse, devono presentare la documentazione sottoelencata:

1. *ISTANZA DI MANIFESTAZIONE DI INTERESSE SECONDO IL MODELLO ALLEGATO (Allegato 1/a) DEBITAMENTE SOTTOSCRITTA DAL LEGALE RAPPRESENTANTE;*
2. *ISCRIZIONE AL REGISTRO UNICO (RUNTS) O REGIONALE DELLE ASSOCIAZIONI;*
3. *DURC;*
4. *STATUTO DELL'ASSOCIAZIONE;*
5. *ELENCO DEI VOLONTARI CON RISPETTIVA QUALIFICA;*
6. *CURRICULA OPERATORI;*
7. *CODICE ETICO DELL'ASSOCIAZIONE;*
8. *COPIA DI UN DOCUMENTO D'IDENTITA' DEL/I SOTTOSCRITTORE/I;*
9. *COPIA COPERTURA ASSICURATIVA DEI VOLONTARI.*

TUTELA DELLA PRIVACY

Il trattamento dei dati personali raccolti in relazione alla realizzazione del presente intervento avverrà nel rispetto di quanto disposto dal RGDP (Regolamento Europeo) n.679/2016.
Ai sensi e per gli effetti del Regolamento sopra citato, il trattamento dei dati personali dei soggetti coinvolti è finalizzato unicamente all'espletamento delle attività di cui al presente Avviso Pubblico.
Si applicano, inoltre, le disposizioni di cui al Regolamento 679/2016, che vietano qualsiasi divulgazione illecita e ogni accesso non autorizzato alle informazioni acquisite, precisandone i limiti e le modalità di utilizzo.

RESPONSABILE DEL PROCEDIMENTO

Il Responsabile Unico del Procedimento, ai sensi e per gli effetti di cui alla L. 241/90 e successive modificazioni e integrazioni, è il Dott. Vito Giovannetti, Direttore dell'Area Socio Sanitaria della ASL TA.

L'indirizzo di posta elettronica di riferimento è:
areasociosanitaria@asl.taranto.it

Il presente avviso, finalizzato all'acquisizione di manifestazioni di interesse, non costituisce proposta contrattuale e non vincola in alcun modo la ASL TA che sarà libera di seguire anche altre procedure.
La ASL TA si riserva di interrompere in qualsiasi momento, per ragioni di sua esclusiva competenza, il procedimento avviato, senza che i soggetti richiedenti possano vantare alcuna pretesa.

IL DIRETTORE GENERALE
Dott. Vito Gregorio Colacicco

ASL Taranto
PugliaSalute

AREA SOCIO SANITARIA
Direttore: Dott. Vito Giovannetti
Via Scotti ang. Via Ancona snc c/o Palazzina III Lotto – 74121 Taranto
tel. 099 7786151 – 099 7786168 – 099 7786551 – 099 7786010
e-mail: areasociosanitaria@asl.taranto.it
areasociosanitaria.asl.taranto@pec.rupar.puglia.it

Allegato 1/A

AL DIRETTORE
AREA SOCIO SANITARIA
Azienda Sanitaria Locale di TARANTO
Via Scotti ang. Via Ancona snc
c/o Palazzina III Lotto
74121 – TARANTO

OGGETTO: AVVISO PUBBLICO DI MANIFESTAZIONE DI INTERESSE PER L'AFFIDAMENTO DEL SERVIZIO DI ASSISTENZA DOMICILIARE SPECIALISTICA A FAVORE DI PAZIENTI ONCOEMATOLOGICI IN FASE TERMINALE AVANZATA RESIDENTI NEL TERRITORIO DELLA ASL TA. ANNO 2024 – **ISTANZA DI PARTECIPAZIONE.**

Il sottoscritto _____ nato il _____ residente a _____ alla via _____ con codice fiscale _____ in qualità di PRESIDENTE E RAPPRESENTANTE LEGALE dell'associazione/fondazione _____ con sede legale in _____, alla Via _____ con codice fiscale n _____ e con partita IVA n _____ con la presente:

DICHIARA

che intende partecipare all'avviso pubblico in oggetto:

Il sottoscritto, ai sensi degli articoli 46 e 47 del D.P.R. 28 dicembre 2000, n. 445 e s.m.i. consapevole delle sanzioni penali previste dall'articolo 76 del medesimo D.P.R. 445/2000 e s.m.i., per le ipotesi di falsità in atti e dichiarazioni mendaci ivi indicate,

DICHIARA ALTRESÌ

- che l'associazione/fondazione è così esattamente denominata : _____, ha forma giuridica di

ASL Taranto
PugliaSalute

AREA SOCIO SANITARIA
Direttore: Dott. Vito Giovannetti
Via Scotti ang. Via Ancona snc c/o Palazzina III Lotto – 74121 Taranto
tel. 099 7786151 – 099 7786168 – 099 7786551 – 099 7786010
e-mail: areasociosanitaria@asl.taranto.it
areasociosanitaria.asl.taranto@pec.rupar.puglia.it

ONLUS (Decreto Legislativo 4 dicembre 1997, n. 460) ha sede legale ed operativa in _____, c.a.p. _____, via _____, n°_____ , Codice Fiscale _____, Partita IVA_____;

- che gli amministratori delegati a rappresentare e impegnare legalmente l'Associazione/Fondazione sono i seguenti:
- il/la sig./sig.ra _____ nato a _____ il _____ residente in _____ alla Via _____, n°_____ C.F._____ in qualità di PRESIDENTE E RAPPRESENTANTE LEGALE della predetta Associazione/Fondazione;
- che nei confronti sia dell'Associazione/Fondazione che del legale rappresentante non sussiste alcuna delle cause di esclusione per l'affidamento di pubblici servizi con riferimento a quanto previsto dall'articolo 80 del d.lgs 50/2016 e s.m.i. e, a tal proposito, dichiara che l'Associazione/Fondazione e/o il legale rappresentante **ha/non ha** riportato le seguenti condanne penali (incluse quelle per le quali ha beneficiato della non menzione).

(N.B. il dichiarante non è tenuto ad indicare nella dichiarazione le condanne per reati depenalizzati ovvero dichiarati estinti dopo la condanna stessa, né le condanne revocate, né quelle per le quali è intervenuta la riabilitazione)

- di aver preso esatta cognizione della natura della convenzione e di tutte le circostanze generali e particolari che possono influire sulla sua esecuzione e di accettare , senza condizione o riserva alcuna, tutte le norme e le disposizioni contenute nel bando di selezione e in tutte le norme della convenzione

-che l'Associazione/fondazione è in regola con il versamento dei contributi INPS e INAIL, di competenza per i lavoratori impiegati e che le posizioni previdenziali ed assicurative sono le seguenti

INPS sede di _____ matricola azienda _____;

INAIL sede di _____ codice ditta _____;

ASL Taranto
PugliaSalute

AREA SOCIO SANITARIA
Direttore: Dott. Vito Giovannetti
Via Scotti ang. Via Ancona snc c/o Palazzina III Lotto – 74121 Taranto
tel. 099 7786151 – 099 7786168 – 099 7786551 – 099 7786010
e-mail: areasociosanitaria@asl.taranto.it
areasociosanitaria.asl.taranto@pec.rupar.puglia.it

- che l' l'Associazione/Fondazione ha n. _____ dipendenti e che il Contratto Collettivo Nazionale di Lavoro applicato è il seguente: CCNL APPLICATO = _____ (dati richiesti ai fini dell'acquisizione del DURC);

- che per la ricezione di ogni eventuale comunicazione inerente la selezione in oggetto e/o di richieste di chiarimento e/o integrazione della documentazione presentata, l'Associazione/Fondazione _____ elegge domicilio in via _____, città _____ prov._____ tel._____/_____, mail _____ pec _____;

- di essere consapevole che l'amministrazione contraente potrà utilizzare i dati contenuti nella documentazione di selezione esclusivamente nell'ambito e per i fini istituzionali propri della Pubblica Amministrazione, nonché per adempiere alle forme di pubblicità (RGDP 679/2016);

- di possedere, unitamente ai propri soci, associati e dipendenti, i requisiti morali e professionali per l'esecuzione dell'affidamento pubblico;

- di essere consapevole che, qualora fosse accertata la non veridicità del contenuto della presente dichiarazione, questa Associazione/Fondazione verrà esclusa dalla procedura ad evidenza pubblica per la quale è rilasciata, o, se risultasse affidataria, decadrà dall'affidamento medesimo che verrà annullato e/o revocato; inoltre, qualora la non veridicità del contenuto della presente dichiarazione fosse accertata dopo la stipula della convenzione, questa potrà essere risolta di diritto dall'Asl, ai sensi dell'art. 1456 c.c.

- di assumere gli obblighi di tracciabilità dei flussi finanziari di cui alla Legge 13 agosto 2010, n. 136 e successive modifiche e di essere consapevole che il mancato rispetto di detti obblighi comporterà la risoluzione del contratto da parte della stazione Appaltante.

ASL Taranto
PugliaSalute

AREA SOCIO SANITARIA
Direttore: Dott. Vito Giovannetti
Via Scotti ang. Via Ancona snc c/o Palazzina III Lotto – 74121 Taranto
tel. 099 7786151 – 099 7786168 – 099 7786551 – 099 7786010
e-mail: areasociosanitaria@asl.taranto.it
areasociosanitaria.asl.taranto@pec.rupar.puglia.it

Dichiara, altresì, quanto segue:

- che la data di costituzione dell'Associazione/Fondazione: costituita il _____, con atto per notaio _____ (registrato presso l' Agenzia delle Entrate il _____ al n._____), che la stessa è senza fini di lucro, apolitica, apartitica e laica, iscritta nel Registro regionale delle Onlus della Regione Puglia (Determina Regionale N. _____del _____ prot. n._____)
- che gli scopi e i fini dell'Associazione/Fondazione sono: (in sintesi):

  _____

  _____

  e si occupa di assistenza domiciliare oncoematologica gratuita e si avvale di medici, psicologi ed infermieri regolarmente retribuiti, adeguatamente formati, esperti in cure palliative.
- che i destinatari dell'intervento saranno i PAZIENTI TERMINALI ONCOEMATOLOGICI IN FASE AVANZATA E AVANZATISSIMA.

Obiettivo principale delle cure palliative è dare senso e dignità alla vita del malato fino alla fine, alleviando prima di tutto il suo dolore, e aiutandolo con i supporti non di ambito strettamente medico che sono altrettanto necessari. Questo tipo di medicina, dunque, non è solo una semplice cura medica, ma può favorire un percorso di riconciliazione e pacificazione rispetto alla vita del malato e delle persone che gli stanno attorno.

Gli obiettivi delle cure palliative sono ben riassunti così:

- Affermano il valore della vita, considerando la morte come un evento naturale;

- non prolungano né abbreviano l'esistenza del malato;

ASL Taranto
PugliaSalute

AREA SOCIO SANITARIA
Direttore: Dott. Vito Giovannetti
Via Scotti ang. Via Ancona snc c/o Palazzina III Lotto – 74121 Taranto
tel. 099 7786151 – 099 7786168 – 099 7786551 – 099 7786010
e-mail: areasociosanitaria@asl.taranto.it
areasociosanitaria.asl.taranto@pec.rupar.puglia.it

- provvedono al sollievo dal dolore e dagli altri sintomi;

- considerano anche gli aspetti psicologici e spirituali;

- offrono un sistema di supporto per aiutare il paziente a vivere il più attivamente possibile sino al decesso;

- aiutano la famiglia dell'ammalato a convivere con la malattia e poi con il lutto.

Iscrizione nel Registro regionale del volontariato:

☐ Delibera regionale N. _____ del /_____/_____/_____/

☐ indicare se l'iscrizione è stata già richiesta o se è in corso: _____

_____

Organi statutari:

_____

_____

_____

Organo che elegge la Rappresentanza sociale:

_____

_____

Metodo di elezione (allegare il verbale dell'ultima Assemblea nella quale sono stati eletti gli Organi in carica):

ASL Taranto
PugliaSalute

AREA SOCIO SANITARIA
Direttore: Dott. Vito Giovannetti
Via Scotti ang. Via Ancona snc c/o Palazzina III Lotto – 74121 Taranto
tel. 099 7786151 – 099 7786168 – 099 7786551 – 099 7786010
e-mail: areasociosanitaria@asl.taranto.it
areasociosanitaria.asl.taranto@pec.rupar.puglia.it

_____

_____

_____

Data di scadenza degli organi della Rappresentanza sociale: _____/_____/_____

Elenco nominativo dei componenti degli attuali Organi (nome, cognome, carica ricoperta, indirizzo, recapito telefonico ed eventuale e-mail):

_____

_____

_____

_____

_____

_____

_____

N. di soci aventi diritto al voto: _____

N. di soci volontari operanti, alla data di presentazione della domanda, che saranno utilizzati nella gestione della commessa (fare riferimento alle figure professionali richieste a pag. 2, tabella 1 – "profili di cura e standard qualificanti delle cure domiciliari" e all'art. 9 lett. b) e c) della convenzione):

_____

_____

_____

N. di unità di altro personale (non volontario) utilizzato nella gestione della commessa (infermieri, medici, psicologi) avente, alla data di presentazione della domanda, un rapporto contrattuale con

ASL Taranto
PugliaSalute

AREA SOCIO SANITARIA
Direttore: Dott. Vito Giovannetti
Via Scotti ang. Via Ancona snc c/o Palazzina III Lotto – 74121 Taranto
tel. 099 7786151 – 099 7786168 – 099 7786551 – 099 7786010
e-mail: areasociosanitaria@asl.taranto.it
areasociosanitaria.asl.taranto@pec.rupar.puglia.it

l'Associazione/Fondazione, precisando, per ogni unità, il numero di ore previsto nel rapporto contrattuale instaurato:

_____

_____

_____

Modalità di intervento: (la ditta dovrà riportare, sulla base delle indicazioni tecniche di cui alla tabella 1 "profili di cura e standard qualificanti delle cure domiciliari" della convenzione, il numero e le ore di prestazioni che l'Associazione/Fondazione sarà in grado di garantire, nell'ambito territoriale prescelto

_____

_____

_____

_____

_____

_____

Strutture e mezzi:

_____

_____

_____

_____

_____

ASL Taranto
PugliaSalute

AREA SOCIO SANITARIA
Direttore: Dott. Vito Giovannetti
Via Scotti ang. Via Ancona snc c/o Palazzina III Lotto – 74121 Taranto
tel. 099 7786151 – 099 7786168 – 099 7786551 – 099 7786010
e-mail: areasociosanitaria@asl.taranto.it
areasociosanitaria.asl.taranto@pec.rupar.puglia.it

Precedenti esperienze e convenzioni:

_____

_____

_____

_____

_____

Esperienza professionale degli operatori (allegare curricula, con particolare riferimento al personale laureato)

_____

_____

_____

_____

_____

Fonti di finanziamento:

_____

_____

_____

_____

_____

Numero di pazienti assistiti negli anni

2021 _____

ASL Taranto
PugliaSalute

AREA SOCIO SANITARIA
Direttore: Dott. Vito Giovannetti
Via Scotti ang. Via Ancona snc c/o Palazzina III Lotto – 74121 Taranto
tel. 099 7786151 – 099 7786168 – 099 7786551 – 099 7786010
e-mail: areasociosanitaria@asl.taranto.it
areasociosanitaria.asl.taranto@pec.rupar.puglia.it

2022 _____

2023 _____

Numero di pazienti che l'Associazione/Fondazione è attualmente in grado di assistere, alla data di presentazione dell'istanza, nel rispetto delle prescrizioni tecniche di cui alla tabella 1 "profili di cura e standard qualificanti delle cure domiciliari" , pag. 2 della convenzione

_____

IL LEGALE RAPPRESENTANTE

DICHIARA:

- che ha preso visione dello schema allegato al presente bando, e che lo approva in tutte le sue parti;

- che l'Associazione/Fondazione rappresentata è in possesso dei requisiti richiesti;

- che è in grado di erogare le prestazioni indicate dalla convenzione;

- che accetta l'importo forfettario ivi indicato;

- che si impegna a stipulare apposita convenzione secondo lo schema allegato.

Note:

_____

_____

_____

ASL Taranto
PugliaSalute

AREA SOCIO SANITARIA
Direttore: Dott. Vito Giovannetti
Via Scotti ang. Via Ancona snc c/o Palazzina III Lotto – 74121 Taranto
tel. 099 7786151 – 099 7786168 – 099 7786551 – 099 7786010
e-mail: areasociosanitaria@asl.taranto.it
areasociosanitaria.asl.taranto@pec.rupar.puglia.it

Documenti allegati:

-DETERMINA DI ISCRIZIONE AL REGISTRO UNICO (RUNTS) O REGIONALE DELLE ASSOCIAZIONI;

- DURC;

-STATUTO DELL'ASSOCIAZIONE;

-ELENCO VOLONTARI CON RISPETTIVA QUALIFICA;

-CURRICULA OPERATORI;

-CODICE ETICO DELL'ASSOCIAZIONE\FONDAZIONE;

-COPIA DI UN DOCUMENTO D'IDENTITA' DEL SOTTOSCRITTORE;

-COPIA COPERTURA ASSICURATIVA DEI VOLONTARI;

- ALTRI ALLEGATI LIBERI:

- _____
- _____
- _____
- _____
- _____

Luogo, _____ Data _____/_____/_____

In fede
LEGALE RAPPRESENTANTE
(Timbro dell'Associazione/Fondazione)

_____

REGIONE PUGLIA
AZIENDA SANITARIA LOCALE TARANTO
Viale Virgilio, 31 – 74121 TA
P.I./C.F.020206690731

CONVENZIONE

relativa all'acquisizione di prestazioni per le Cure Domiciliari Palliative in favore di Pazienti Terminali **Oncoematologici** in fase avanzata e avanzatissima -"Indice di Karnofsky " - residenti nell'ambito territoriale della A.S.L.TA, in età adulta e pediatrica.

TRA

il Direttore Generale dell' Azienda Sanitaria Locale di Taranto (ASL/TA), con sede in Taranto – Viale Virgilio, n.31, nella persona del Dott. Vito Gregorio COLACICCO

E

la Associazione/Fondazione _____ con sede legale in _____ alla via _____ n._____ con c.f. _____ e p.i. _____ di seguito nominata, per brevità, anche "Prestatore del Servizio". nella persona del Presidente e Legale Rappresentante _____ nata a _____ il _____ e residente in _____ alla Via _____

PREMESSO che

- con D.G.R. n. 1582 del 28.10.2004, tra i progetti di Piano, finanziati dal Ministero della Salute, è stato approvato quello relativo all'Assistenza domiciliare in favore di pazienti **oncoematologici** in fase avanzata ed avanzatissima;
- le Linee Guida regionali per lo sviluppo della rete per le cure palliative in Puglia sono state emanate con DGR n.917 del 6/5/2015 (pubblicate in BURP n.79 del 9/6/15) in attuazione dell'intesa Stato-Regioni (rep. 152/2012) in ottemperanza del Piano della Salute della Regione Puglia annualità 2008/2010 e in forza della L. 38/2010 che ha istituito le prime disposizioni finalizzate a garantire l'accesso alle cure palliative e alle terapie del dolore;
- a seguito dell'atto di Intesa Stato-Regioni del 10/07/2014 Nuovo Patto per la Salute in cui si sono definiti i nuovi LEA resi definitivi con l'emanazione del DPCM del 12/01/2017 che sostituisce integralmente il precedente del 2001;
- che detti LEA debbano essere garantiti alle persone residenti nel territorio della ASL TA;
- che il presente servizio è finanziato con risorse di bilancio, sul conto N° 706.112.000.2001 "Assistenza domiciliare integrata da privati";
- che il sottoscrittore della presente convenzione è stato individuato, a seguito di espletamento di avviso pubblico di selezione, quale soggetto esecutore delle prestazioni oggetto della presente convenzione ed ha manifestato espressamente la volontà di impegnarsi a prestare i relativi servizi alle condizioni, modalità e termini ivi stabiliti;
- che il Prestatore del Servizio dichiara che quanto risulta dalla presente convenzione definisce in modo adeguato e completo l'oggetto delle prestazioni da fornire e in ogni caso, ha potuto acquisire tutti gli elementi per una idonea valutazione tecnica ed economica delle

REGIONE PUGLIA
AZIENDA SANITARIA LOCALE TARANTO
Viale Virgilio, 31 – 74121 TA
P.I./C.F.020206690731

stesse e per valutare congruo il corrispettivo previsto quale rimborso per l'erogazione dei servizi in parola;

- che il Prestatore del Servizio ha presentato la documentazione richiesta ai fini della stipula della presente convenzione e che, anche se non materialmente allegata al presente atto, ne forma parte integrante e sostanziale;
- che il Prestatore del Servizio ha stipulato, ai sensi di quanto previsto successivamente, una polizza assicurativa che copra integralmente la responsabilità civile relativa alle prestazioni oggetto del presente affidamento e che tale documento costituisce parte integrante e sostanziale del presente atto;
- che il Prestatore del Servizio ha una consolidata esperienza operativa sul Territorio regionale (documentata dagli atti in possesso all' Area Socio Sanitaria).

Tab. 1- Profili di cura e ***standard*** *qualificanti delle cure domiciliari minimi previsti.*

Profilo di cura	**Natura del bisogno**	**Intensità CIA= GEA/ GDC**	**Attivazione UVM**	**Durata Media**	**Mix delle figure professionali/ impegno assistenziale** **Figure professionali previste dal PAI e tempo medio in minuti per accesso domiciliare**	**Operatività del servizio (fascia oraria 8-20)**
Cure palliative malati terminali (già OD CP)	Clinico funzionale e sociale	Superiore a 0.60	In relazione al bisogno espresso	60 giorni	Infermiere (60') Professionisti della riabilitazione (60') Dietista (60') Psicologo (60') Medico e/o medico specialista (60') Operatore socio sanitario(min.60-max.90')	7 giorni su 7 10 ore da lunedì al venerdì 6 ore il sabato e Festivi Pronta disponibilità medica h24

CIA = Coefficiente Intensità Assistenziale; GEA= Giornata Effettiva Assistenza; GDC= Giornate di Cura (durata PAI)
PAI= Programma Assistenziale Individuale

Tutto ciò premesso, si conviene e si stipula quanto segue:

ARTICOLO 1 - Valore delle premesse

Le premesse di cui sopra, gli atti e i documenti richiamati nelle medesime premesse e nella restante parte del presente atto, ancorché non materialmente allegati, costituiscono parte integrante e sostanziale della presente convenzione.

ARTICOLO 2 - Definizioni

Nell'ambito della convenzione si intende per:
Amministrazione contraente: l'Azienda Sanitaria Locale che stipula la Convenzione con il Prestatore del Servizio;
Convenzione: il presente atto;

REGIONE PUGLIA
AZIENDA SANITARIA LOCALE TARANTO
Viale Virgilio, 31 – 74121 TA
P.I./C.F.020206690731

Prestatore del Servizio: l'impresa, il raggruppamento temporaneo di imprese, la cooperativa sociale o i loro consorzi ovvero il soggetto giuridico individuato dalla normativa, quali Ente o Associazione o Fondazione "no profit", incaricato di svolgere le prestazioni oggetto della presente convenzione;
UVM: Unità di Valutazione Multidimensionale.

ARTICOLO 3 - Norme regolatrici e disciplina applicabile

1. L'esecuzione dei servizi, oggetto della presente convenzione è regolata in via graduata:
a) dal codice civile e dalle altre disposizioni normative vigenti in materia di contratti di diritto privato;
b) dalle disposizioni anche regolamentari in vigore per l'Amministrazione contraente;
c) dalle clausole del presente atto e dai suoi allegati che costituiscono la manifestazione integrale di tutti gli accordi intervenuti con il Prestatore del Servizio relativamente alle attività e prestazioni.

2. Le clausole della Convenzione sono sostituite, modificate o abrogate automaticamente per effetto di norme aventi carattere cogente contenute in leggi o regolamenti che entreranno in vigore successivamente. Le condizioni economiche contrattuali potranno essere modificate ove intervengano modificazioni autorizzative delle tariffe anche migliorative per il Prestatore del Servizio.

ARTICOLO 4 - Oggetto

1. L'Oggetto della presente Convenzione è l'affidamento del servizio di assistenza domiciliare specialistica in favore dei pazienti oncoematologici in fase terminale avanzata residenti nel territorio della Asl Taranto.
2. Il presente atto definisce le modalità di erogazione delle prestazioni domiciliari di Cure Palliative in favore di pazienti oncoematologici in fase avanzata e avanzatissima - **"Indice di Karnofsky <50"**, secondo i principi delle Cure Palliative, residenti nell'ambito territoriale della A.S.L. TA.
3. La Convenzione definisce, altresì, gli obblighi da parte del Prestatore del Servizio;
4. Con la Convenzione il Prestatore del Servizio si obbliga, irrevocabilmente, nei confronti dell'Amministrazione contraente, ad erogare le prestazioni indicate nella Convenzione secondo le modalità ivi descritte;
5. Le attività di cui alla presente Convenzione non sono affidate al Prestatore del Servizio in esclusiva, pertanto, l'Amministrazione contraente, nel rispetto della normativa vigente, potrà affidare, in tutto o in parte, le stesse attività anche a soggetti terzi diversi dal medesimo Prestatore del Servizio.
6. In caso di inadempienza agli obblighi previsti dal presente atto la Convenzione avrà decadenza immediata.

ARTICOLO 5 - Destinatario del servizio

Destinatari delle attività oggetto del servizio sono i pazienti terminali oncoematologici in fase avanzata e avanzatissima - **"indice di Karnofsky < 50"**, non più soggetti a terapie volte alla guarigione e residenti nei Comuni della ASL TA.

REGIONE PUGLIA
AZIENDA SANITARIA LOCALE TARANTO
Viale Virgilio, 31 – 74121 TA
P.I./C.F.020206690731

Per definire un malato terminale è necessario che siano soddisfatti contemporaneamente i seguenti tre criteri:

• **Terapeutico:** assenze, esaurimento o inopportunità di trattamenti specifici volti alla guarigione o al rallentamento della malattia.

• **Sintomatico:** presenza di sintomi invalidanti con una riduzione del performances status inferiore a 50, secondo la scala di Karnofsky.

• **Temporale:** previsione di sopravvivenza inferiore a 3 mesi.

ARTICOLO 6- Procedure di ammissione

È necessario adottare la seguente procedura di ammissione al trattamento domiciliare:

1) la proposta di inserimento in assistenza domiciliare oncologica deve essere avanzata dal Medico di Medicina Generale al Distretto di residenza dell'assistito. L'istanza dovrà essere corredata da una scheda riportante gli elementi necessari alla valutazione di eleggibilità, nonché dalla SVAMA (parte medica);
2) il Distretto, entro le 48 ore successive, valutata la sussistenza dei criteri di eleggibilità, rilascia l'autorizzazione con il Piano di Assistenza individualizzato (PAI) concordato con il Medico di Medicina Generale o Pediatra di Libera Scelta e il Medico incaricato dal Prestatore del Servizio individuato dall'Assistito;
3) il Prestatore del Servizio provvederà ad attivare le procedure di inizio trattamento dandone relativa comunicazione al Distretto e al MMG/PLS dell'Assistito;
4) su proposta del servizio farmaceutico, la ASL predispone un elenco di materiali di consumo che potranno essere forniti durante l'assistenza, escluso i mezzi di protezione individuali che restano a carico del prestatore del servizio.
5) Il Prestatore del Servizio è tenuto ad aggiornare un diario clinico degli interventi resi, in conformità al PAI concordato, che dovrà essere consegnato al Distretto al termine della conclusione del caso.

ARTICOLO 7 - Finalità ed obiettivi

La finalità del servizio è quella di fornire l'assistenza, garantire ai pazienti che lo desiderino e ove vi siano i requisiti minimi (requisiti indispensabili per l'attivazione delle cure domiciliari), cure presso il proprio domicilio, garantendo la permanenza fino al decesso attraverso un sostegno multidisciplinare e multi professionale che assicuri interventi di supporto globale al paziente e alla sua famiglia. In particolare l'assistenza viene erogata tramite interventi coordinati di cure mediche, infermieristiche e psicologiche, qualificate e adeguate alle necessità della specifica situazione di bisogno nel rispetto della dignità e della libertà personale, della riservatezza, dell'individualità e delle convinzioni religiose. L'obiettivo è quello di evitare ricoveri ospedalieri impropri e garantire la continuità assistenziale e terapeutica tra le cure ospedaliere, le strutture sanitarie territoriali dedicate (hospice) e le cure palliative domiciliari.

ARTICOLO 8 - Durata, proroga ed opzioni

La presente Convenzione ha la durata annuale dal 01.01.2024 e comunque a decorrere dalla data di stipula della Convenzione fino al 31.12.2024. Nel caso in cui il servizio reso non fosse valutato positivamente la presente Convenzione si intenderà risolta, di fatto, senza bisogno di ulteriori

REGIONE PUGLIA
AZIENDA SANITARIA LOCALE TARANTO
Viale Virgilio, 31 – 74121 TA
P.I./C.F.020206690731

formalità. Il Prestatore del Servizio si impegna, inoltre, a continuare l'assistenza del paziente fino alla scadenza del PAI anche nel caso di scadenze o non rinnovo della Convenzione. E' escluso ogni tacito rinnovo della presente Convenzione salvo eventuale proroga nelle more dell'espletamento del nuovo bando di gara.

ARTICOLO 9 - Condizioni per l'erogazione del servizio e limitazione di responsabilità.

1. Sono a carico del Prestatore del Servizio, intendendosi remunerati con il corrispettivo di cui oltre, tutti gli oneri, le spese ed i rischi relativi alla prestazione delle attività e dei servizi oggetto della Convenzione, nonché ogni attività che si rendesse necessaria per la prestazione degli stessi o, comunque, opportuna per un corretto e completo adempimento delle obbligazioni previste, ivi compresi quelli relativi ad eventuali spese di trasporto, di viaggio e di missione per il personale addetto all'esecuzione della Convenzione. In particolare nel rimborso pattuito che verrà corrisposto in favore del Prestatore del Servizio a parziale ristoro dei costi effettivamente sostenuti, si intendono incluse le componenti di costo occorrenti, ivi incluse quelle necessarie per assicurare:

a) le spese di coordinamento per la gestione complessiva delle attività oggetto della presente Convenzione;

b) la reperibilità del medico palliativista di 24 ore, per tutti i giorni della settimana. Il medico palliativista potrà avvalersi dell'opera di altri operatori dell'equipe. Qualora l'operatore in regime di reperibilità sia unico, considerate le distanze che ci sono tra i vari comuni della A.S.L. TA, in caso di chiamata, valutata la necessità dell'urgenza dell'accesso, detto operatore è tenuto a raggiungere il domicilio del paziente entro 60/90 minuti dalla chiamata, documentata dal cellulare. Per motivi urgenti il paziente può anche rivolgersi alle strutture sanitarie territoriali (118 - Continuità assistenziale) che possono e devono attuare le prestazioni di primo intervento.

c) la disponibilità di operatori formati e qualificati per l'assistenza specialistica domiciliare (medici esperti in cure palliative - infermieri, OSS), per il supporto al paziente, alla famiglia e all'equipe. (vedi D.M. Salute 28/3/2013 G.U. n. 94 del 22/4/2013 D.M. del 4/6/2015 G.U. n. 150 dell'l/7/2015 per requisiti richiesti ai medici Palliativisti). Anche le altre figure professionali (infermieri, psicologi, OSS), dovranno essere formati ed avere comprovata e certificata esperienza nelle cure palliative a garanzia della qualità dell'intervento. Il Prestatore del Servizio, garantisce l'esecuzione di tutte le prestazioni nel rispetto delle norme vigenti e secondo le condizioni, le modalità, i termini e le prescrizioni contenute nella presente Convenzione, pena la risoluzione di diritto.

2. Il Prestatore del Servizio si obbliga ad osservare, nell'esecuzione delle prestazioni, tutte le norme e tutte le prescrizioni tecniche e di sicurezza in vigore, nonché quelle che dovessero essere obbligatorie successivamente alla stipula della Convenzione.

3. Gli eventuali maggiori oneri derivanti dalla necessità di osservare le norme e le prescrizioni di cui sopra, qualora emanate antecedentemente alla data di stipula della presente Convenzione, anche nel caso in cui dovessero produrre effetti obbligatori successivamente alla stipula della Convenzione, resteranno ad esclusivo carico del Prestatore del Servizio, intendendosi in ogni caso remunerati con il corrispettivo contrattuale di cui oltre il Prestatore del Servizio non potrà pertanto, avanzare pretesa di compensi, a qualsiasi titolo, nei confronti dell'Amministrazione contraente.

4. Il Prestatore del Servizio si impegna espressamente a manlevare e tenere indenne l' Amministrazione contraente da tutte le conseguenze derivanti dalla eventuale inosservanza delle norme e prescrizioni tecniche, di sicurezza, di igiene e sanitarie vigenti.

L'Amministrazione contraente si riserva la facoltà di procedere, con proprio personale idoneo, in qualsiasi momento e anche senza preavviso a verificare, di concerto con il Responsabile del

REGIONE PUGLIA
AZIENDA SANITARIA LOCALE TARANTO
Viale Virgilio, 31 – 74121 TA
P.I./C.F.020206690731

Servizio, in merito alla piena e corretta esecuzione delle prestazioni oggetto della Convenzione. Il Prestatore del Servizio deve prestare la propria collaborazione per consentire lo svolgimento di tali verifiche. In particolare, tali verifiche, riguarderanno la corretta esecuzione delle prestazioni erogate previste dalla presente Convenzione oltre che dal *PAI* operativo.

ARTICOLO 10 - Obbligazioni specifiche del Prestatore del Servizio.

1. Il Prestatore del Servizio si obbliga, oltre a quanto previsto nelle altre parti della Convenzione a:
a) manlevare e tenere indenne l'Amministrazione contraente dalle pretese che i terzi dovessero avanzare in relazione ai danni derivanti dalla mancata corretta esecuzione delle prestazioni oggetto della Convenzione, anche in relazione a diritti di privativa vantati da terzi
b) ad erogare, nei confronti dei soggetti ammessi alla fruizione del servizio, con proprie risorse e con le modalità operative di seguito descritte nella presente Convenzione e prevista dal PAI
• prestazioni di assistenza medica palliativa integrata con il MMG/PLS;
• prestazioni di assistenza infermieristica;
• supporto psicologico al paziente e familiari, ove ritenuto necessario e previsto dal PAI e/o espressamente richiesto dal paziente o dai familiari;
• prestazioni di OSS come assistenza tutelare;
c) garantire il coordinamento operativo in grado di assicurare:
• pianificazione degli interventi;
• adeguato supporto informativo e registrazione in **Edotto** degli accessi degli operatori;
d) nell'adempimento delle proprie prestazioni ed obbligazioni, osservare tutte le indicazioni operative di indirizzo e di controllo che a tale scopo saranno predisposte e comunicate all' Amministrazione contraente, purché ciò non incida sugli aspetti economici del rapporto contrattuale;
e) comunicare tempestivamente le eventuali variazioni della propria struttura organizzativa coinvolta nell'esecuzione della Convenzione, indicando analiticamente le variazioni intervenute ed i nominativi dei nuovi responsabili. In particolare le trasformazioni societarie diverse da quelle su indicate, le eventuali successive variazioni della ragione sociale, nonché le variazioni dei legali rappresentanti e dei componenti degli organi societari soggetti agli accertamenti di cui alla legge 19 marzo 1990, n. 55 e s.m.i., devono essere comunicate immediatamente all' Azienda Sanitaria Locale, trasmettendo la relativa documentazione, nonché le certificazioni previste dalla vigente normativa antimafia.
f) garantire la continuità dei servizi prestati, assicurando la regolare presenza degli operatori. Le sostituzioni del personale assente devono essere garantite con tempestività e con personale in possesso dei requisiti richiesti al personale titolare.
g) predisporre tutti gli strumenti e le metodologie atti a garantire adeguati livelli di servizio, ivi compresi quelli relativi alla sicurezza delle cure prestate e dei lavoratori nonché la riservatezza, nonché atti a consentire all' Amministrazione contraente di monitorare la conformità del servizio alle norme previste nella Convenzione ed, in particolare, ai parametri di qualità previsti dalle norme vigenti.
h) collaborare alla stesura el PAI e sottoscriverlo per accettazione con contestuale definizione della data di avvio dell'assistenza;
i) inviare alla Direzione del Distretto Socio Sanitario comunicazione di eventuali variazioni dei bisogni assistenziali di ricovero ospedaliero ovvero del decesso o proposta di cambio di setting assistenziale: ricovero in Hospice;

REGIONE PUGLIA
AZIENDA SANITARIA LOCALE TARANTO
Viale Virgilio, 31 – 74121 TA
P.I./C.F.020206690731

j) registrare nel sistema informativo regionale **EDOTTO** i dati relativi agli accessi dei medici palliativisti, degli infermieri, degli psicologi e degli OSS così come previsti dal PAI.

Tab. 2- Profili di cura e *standard qualificanti delle cure domiciliari offerti dal Prestatore del Servizio.*

Profilo di cura	Natura del bisogno	Intensità CIA= GEA/ GDC	Attivazione UVM	Durata Media	Mix delle figure professionali/ impegno assistenziale Figure professionali previste dal PAI e tempo medio in minuti per accesso domiciliare	Operatività del servizio (fascia oraria 8-20)
Cure palliative malati terminali (già OD CP)	Clinico funzionale e sociale	Superiore a 0.60	In relazione al bisogno espresso	60 giorni	Infermiere (75') Professionisti della riabilitazione (75') Dietista (77') Psicologo (75') Medico e/o medico specialista (75') Operatore socio sanitario(90')	7 giorni su 7 10 ore da lunedì al venerdì 6 ore il sabato e Festivi Pronta disponibilità medica h24

CIA = Coefficiente Intensità Assistenziale; GEA= Giornata Effettiva Assistenza; GDC= Giornate di Cura (durata PAI)
PAI= Programma Assistenziale Individuale

ARTICOLO 11 - Requisiti e qualità delle prestazioni.

Il Prestatore del Servizio, fermo restando che il compenso verrà corrisposto sulla base dell'importo forfettario di cui all'art.15, garantirà l'erogazione, in favore di ogni singolo paziente, delle prestazioni mediche palliative, infermieristiche, di OSS e psicologiche definite nel PAI. Non si darà luogo ad alcun compenso ove, dalla data di inizio dell'assistenza, non siano stati effettuati almeno un accesso del medico palliativista ed un accesso dell'infermiere, dopo la presa in carico. Verrà altresì garantita l'erogazione, in favore di ogni paziente, di un minimo di accessi settimanali pari ad uno per il medico ed uno per l'infermiere. Per tutti i pazienti fuori budget rimane vincolante che siano presi in carico alla stregua degli altri pazienti ovvero sarà assicurata loro la stessa assistenza a spese del Prestatore del Servizio per tutta la durata della Convenzione.

ARTICOLO 12- Personale

Il personale incaricato dello svolgimento delle attività di cui alla presente Convenzione, dovrà essere quello indicato in precedenza, ed in particolare detto personale dovrà incaricarsi di svolgere le seguenti prestazioni: mediche, infermieristiche, psicologiche e di assistenza tutelare previste dai propri profili professionali e dalle norme, regolamenti, linee guida nazionali e regionali in materia di assistenza domiciliare e cure palliative.
Per ogni gruppo operativo o Equipe-Cure Domiciliari palliative, dovrà essere prevista la figura di un Medico specializzato, che assuma un ruolo di coordinamento degli operatori impegnati e di referente nei confronti del Distretto Socio Sanitario di appartenenza. Saranno forniti alla ASL il

REGIONE PUGLIA
AZIENDA SANITARIA LOCALE TARANTO
Viale Virgilio, 31 – 74121 TA
P.I./C.F.020206690731

recapito telefonico e la mail del Responsabile dell'Equipe-Cure Domiciliari palliative per la durata della presente Convenzione.
Il Prestatore del Servizio dovrà:
a) fornire all' Amministrazione contraente, prima dell'avvio delle attività previste nella presente Convenzione, un elenco degli operatori, con indicazione delle relative qualifiche professionali e curriculum vitae con i corsi di aggiornamento frequentati. Tale elenco dovrà essere accompagnato dall'autocertificazione di ognuno, resa nelle forme di legge, dichiarando di non versare in cause di incompatibilità ed inconferibilità in relazione all'incarico da assumere e dovrà essere aggiornato ad ogni variazione.
Il Prestatore del Servizio garantirà la compatibilità, il possesso dei titoli professionali, la formazione specifica dei propri operatori;
b) impegnarsi a sostituire quel personale che, in base a valutazione motivata da parte del personale dell'Amministrazione contraente, addetto al controllo e dotata di adegiata qualificazione, abbia dato luogo ripetutamente alla inossservanza delle norme contenute nel presente atto e/o non abbia dato sufficiente garanzia di professionalità.
Al fine di creare percorsi agevolati per i pazienti in cure palliative, il Prestatore del Servizio potrà accedere ai laboratori di analisi, ai servizi ambulatoriali e radiologici presso le strutture della ASL senza prenotazione, senza attesa (previo accordo tra i rispettivi responsabili).
Si attiverà opportuno accordo con il Servizio farmaceutico Aziendale, al fine di verificare la possibilità di fornire il Prestatore del Servizio di farmaci e presidi essenziali, per garantire un'assistenza tempestiva e continuativa al paziente.

ARTICOLO 13 - Obblighi derivanti dal rapporto di lavoro

Il Prestatore del Servizio dichiara di ottemperare a tutti gli obblighi verso i propri collaboratori derivanti da disposizioni legislative e regolamentari vigenti in materia di lavoro, ivi compresi quelli in tema di igiene e sicurezza, nonché la disciplina previdenziale e infortunistica, assumendo a proprio carico tutti i relativi oneri.
In particolare, il Prestatore del Servizio si impegna a rispettare, nell'esecuzione delle obbligazioni derivanti dalla presente Convenzione, le disposizioni di cui alla D.Lgs. n.81/2008 e successive modificazioni e integrazioni.

1. il Prestatore del Servizio si impegna, anche ai sensi e per gli effetti dell'art. 1381 cod.civ. a far rispettare gli obblighi di cui ai precedenti commi del presente articolo anche agli eventuali esecutori di parti delle attività oggetto della Convenzione;
2. il Prestatore del Servizio si obbliga, altresì, a continuare al rinnovo dei contratti di lavoro, anche dopo la loro scadenza e fino alla loro sostituzione;
3. gli obblighi relativi ai contratti collettivi nazionali di lavoro di cui ai commi precedenti, vincolano il Prestatore del Servizio anche nel caso in cui non aderisca alle associazioni stipulanti o receda da esse, per tutto il periodo di validità della presente Convenzione;
4. il Prestatore del Servizio si obbliga, altresì, ad applicare, nei confronti dei propri dipendenti eventualmente occupati nelle attività contrattuali le condizioni normative e retributive risultanti dai contratti collettivi ed integrativi di lavoro, applicabili alla data di stipula della presente Convenzione, alla categoria e nelle località di svolgimento delle attività, nonché le condizioni risultanti da successive modifiche ed integrazioni;
5. il Prestatore del Servizio è, in ogni caso, tenuto a conformarsi alle norme per il funzionamento dei servizi pubblici essenziali, in attuazione di quanto previsto dalla Legge 12/06/1990, n. 146;

REGIONE PUGLIA
AZIENDA SANITARIA LOCALE TARANTO
Viale Virgilio, 31 – 74121 TA
P.I./C.F.020206690731

6. il Prestatore del Servizio, dichiara che l'attività non volontaristica di assistenza sanitaria medica, infermieristica, psicologica o sanitaria in genere, è prestata esclusivamente da professionisti che collaborano con il Prestatore del Servizio in forza di contratto d'opera/libero professionale, i cui corrispettivi sono liberamente determinati tra le parti.

ARTICOLO 14 - Strumenti operativi e modalità di accesso.

Percorso assistenziale:
• sono ammessi al servizio i residenti della Provincia di Taranto, ovvero pazienti terminali oncoematologici in fase avanzata o avanzatissima. La tipologia dei pazienti eleggibili: malati in cattive condizioni generali "Indice di Karnofsky <50' "ovvero ECOG >2;
• la richiesta di Assistenza Domiciliare Oncoematologica per cure palliative, viene presentata al Distretto Socio Sanitario dal paziente o dai familiari, dall'amministratore di sostegno, dal curatore o dal tutore, anche via fax o mail; in detta richiesta, il paziente può indicare se intende avvalersi delle prestazioni di uno dei Prestatori di servizi specificando quale e scegliendo liberamente nei limiti del tetto massimo di erogazione. La suddetta richiesta deve essere corredata dalla proposta di Assistenza Domiciliare del MMG/PLS, responsabile clinico dell'assistenza, indispensabile per attivare l'assistenza stessa. In mancanza di detta proposta, il percorso assistenziale non viene attivato;
• l'accesso alle cure avverrà previa valutazione solo sanitaria ovvero sociosanitaria da parte dell'UVM qualora presenti anche bisogni sociali da effettuarsi rigorosamente entro 72 ore lavorative dalla segnalazione. L'autorizzazione del DSS decorrerà dalla data della valutazione sanitaria o dell'UVM;
• il Medico Responsabile dell'Assistenza del Prestatore del Servizio partecipa alla valutazione sanitaria o sociosanitaria dell'Unità di Valutazione distrettuale, al fine di definire il Piano Assistenziale Individuale così come previsto dalla D.G.R. n. 2814 del 12/I 2/2011 (B.U.R.P. 28/12/2011);
• ogni figura professionale coinvolta nel Piano Assistenziale, svolgerà quanto di competenza secondo le indicazioni del citato Piano, garantendo al paziente tutti gli accessi programmati. Ogni operatore, nel corso di ciascun accesso a casa del paziente, compresi quelli effettuati in reperibilità riporterà nella Scheda Clinica Domiciliare gli interventi effettuati, apponendo la propria firma, l'orario e la data;
• qualora il medico palliativista del Prestatore del Servizio rilevi la necessità di modificare il Piano Assistenziale, a seguito dell'evoluzione delle condizioni cliniche ne darà comunicazione al MMG/PLS e annoterà la variazione nella Scheda Clinica Domiciliare. Se il Medico o l'Infermiere del Prestatore del Servizio dovessero rilevare durante l'assistenza, la necessità di integrare il materiale di medicazione, i farmaci, i presidi sanitari, ecc. previsti dal PAI, ne daranno comunicazione al MMG/PLS e successivamente al Distretto Socio Sanitario per la relativa convalida e tempestivo inoltro della richiesta alla Farmacia Territoriale. Tutto l'iter deve essere espletato entro e non oltre 3 (tre) giorni lavorativi;
• il Distretto, assicurerà attraverso le strutture Aziendali tutto il supporto necessario per la fornitura di farmaci, di presidi sanitari, di ausili sanitari assistenziali, di diagnostica clinica strumentale e di laboratorio ed ove possibile l'associazione verrà ospitata presso lo stesso Distretto ai fini di un collegamento fattivo e realistico alla presa in cura dei pazienti. I predetti materiali saranno quelli che la vigente normativa prevede a carico delle AA.SS.LL per l'assistenza farmaceutica e protesica;
• la fornitura dei farmaci e del materiale richiesto avverrà da parte della Farmacia Territoriale entro 3 (tre) giorni lavorativi dall'arrivo della richiesta al Distretto. Il trasporto al domicilio del paziente,

REGIONE PUGLIA
AZIENDA SANITARIA LOCALE TARANTO
Viale Virgilio, 31 – 74121 TA
P.I./C.F.020206690731

dei farmaci o altro materiale, avverrà a cura del Prestatore del Servizio nelle forme previste dalle normative vigenti.
• la dimissione del paziente, potrà avvenire su richiesta dello stesso, per conclusione del PAI o per decesso o per proposta motivata da parte dell'equipe curante di cui è parte fondamentale il MMG/PLS;
• al termine dell'assistenza, la Scheda Clinica Domiciliare sarà consegnata al Distretto per l'archiviazione. Il D.S.S. all'atto della consegna, su formale richiesta del Prestatore del Servizio provvederà a fornire la copia della scheda clinica ad uso dello stesso Prestatore del Servizio, secondo le norme vigenti relative al rispetto della privacy;
• tutte le fasi dell'intervento, dalla presa in carico alle dimissioni (decesso o passaggio ad altro setting assistenziale), dovranno essere comunicate via mail al D.S.S. di competenza e all'Unità Operativa Cure palliative per il monitoraggio costante della Rete;
• i Prestatori di servizi concorderanno con l'U.O. Cure Palliative uno schema condiviso per il monitoraggio della qualità erogata e percepita. In tale schema, inoltre, saranno presenti gli item utilizzati per il monitoraggio nazionale della Rete.

Percorso amministrativo:

• ai fini del pagamento del corrispettivo di cui all'art.15 della Convenzione, il Prestatore del Servizio, emetterà, con cadenza mensile, la fattura elettronica che sarà trasmessa in originale insieme ai dati del Prestatore all'Area Economico Finanziaria per la registrazione e in copia alla Direzione del Distretto Socio Sanitario. Le fatture predette, saranno distinte per singolo Distretto Socio Sanitario e saranno riferite a tutti i pazienti per i quali è stata autorizzata l'assistenza corredate di dettagliato elenco nominativo.
• ogni Distretto Socio Sanitario, curerà la verifica dei processi e l'autorizzazione alle liquidazioni, da inviare all'Area Socio Sanitaria, la quale provvederà materialmente alla liquidazione degli importi entro 45 giorni dalla data di ricezione della fattura.

ARTICOLO 15 - Corrispettivi e condizioni migliorative.

1. Il corrispettivo contrattuale dovuto al Prestatore del Servizio dall' Amministrazione contraente per ogni singolo paziente assistito è di € 1.350,00 (milletrecentocinquanta/00), forfettario ed onnicomprensivo, per tutta la durata della Convenzione. Qualora il tetto di spesa, relativo alla presa in carico dei pazienti, ecceda il tetto massimo di spesa annuo prestabilito che, per le cure oncoematologiche, è di Euro 250.000,00 (duecentocinquantamila/00), il Prestatore garantirà con oneri a proprio carico il servizio delle cure domiciliari secondo gli standards stabiliti nella convenzione, facendo ricorso, quindi, alle risorse proprie. Rimane vincolante, ai fini dell'erogazione della retta, che siano stati effettuati **almeno un accesso del medico palliativista e un accesso dell'infermiere**. La presa in carico dei pazienti, durante il periodo di convenzione ed eventuale proroga, la cui assistenza non trova copertura nel budget stabilito, dovrà essere assicurato alle medesime condizioni caratterizzanti l'assistenza coperta dal budget.
2. il corrispettivo contrattuale di cui al punto 1 è da intendersi onnicomprensivo oltre che fisso ed invariabile per tutta la durata della Convenzione, ivi incluso quindi anche eventuali periodi di proroga;
3. il corrispettivo di cui al punto 1 si riferisce al servizio prestato a perfetta regola d'arte e nel pieno adempimento delle modalità e delle prescrizioni previste dalla Convenzione, e gli stessi sono dovuti

REGIONE PUGLIA
AZIENDA SANITARIA LOCALE TARANTO
Viale Virgilio, 31 – 74121 TA
P.I./C.F.020206690731

unicamente al Prestatore del Servizio e pertanto, qualsiasi terzo non potrà vantare alcun diritto nei confronti dell'Amministrazione contraente;
4. il Prestatore del Servizio, nell'ambito del limite invalicabile di spesa di cui al punto 1, si impegna a soddisfare, con la stessa completezza e qualità, ulteriori necessità assistenziali nei limiti delle proprie capacità operative oltre il limite programmato;
5. il corrispettivo contrattuale dovuto è da intendersi a copertura del periodo assistenziale che inizia dal momento della presa in carico e termina con la dimissione del paziente ovvero per la durata di mesi 12 (dodici) o 365 giorni, detto periodo non coincide con la conclusione dell'anno solare.

ARTICOLO 16 - Fatturazione e pagamenti.

1. L'Amministrazione contraente potrà, a mezzo dei soggetti che riterrà più opportuno individuare e comunicati al Prestatore del Servizio, effettuare opportuni controlli al fine di verificare la congruità delle fatture emesse alle prestazioni rese. A tal proposito l'Area Socio Sanitaria inoltrerà le fatture ai Distretti Socio Sanitari interessati, i quali, ognuno per le proprie prese in carico di competenza, dovranno verificare e restituire il nulla osta alla liquidazione all'Area Socio Sanitaria che provvederà alla liquidazione stessa.
2. in particolare, la fatturazione di cui al punto 1 del precedente articolo, dovrà essere effettuata ripartita per competenza territoriale dei singoli Distretti e sulla base del numero dei pazienti assistiti in ciascun mese;
3. ciascuna fattura emessa dal Prestatore del Servizio relativa al mese in cui sono state effettuate le prestazioni dovrà contenere il riferimento alla presente Convenzione, e dovrà essere intestata all'Amministrazione contraente e inoltrata all' Area Gestione Risorse Finanziarie e in copia alla Direzione del Distretto Socio Sanitario di competenza unitamente alla modulistica riguardante i pazienti trattati. Ogni Distretto, previa verifica, autorizzerà il pagamento delle stesse inviando le fatture autorizzate all'Area Socio sanitaria che provvederà al pagamento;
4. l'importo delle fatture emesse dal Prestatore del Servizio, verrà corrisposto secondo la normativa vigente in materia e, comunque, entro 45 (quarantacinque) giorni dalla data di ricevimento della fattura;
5. il Prestatore del Servizio, sotto la propria esclusiva responsabilità, renderà tempestivamente note le variazioni che si dovessero verificare circa le modalità di accredito di cui sopra; in difetto di tale comunicazione, anche se le variazioni venissero pubblicate nei modi di legge, il Prestatore del Servizio non potrà sollevare eccezioni in ordine a eventuali ritardi nei pagamenti, né in ordine a pagamenti già effettuati. Il pagamento del corrispettivo stabilito è effettuato su base mensile;
6. resta tuttavia espressamente inteso che in nessun caso, ivi compreso il caso di ritardo nei pagamenti dei corrispettivi dovuti, il Prestatore del Servizio potrà sospendere l'erogazione dei servizi e, comunque, delle attività previste nella presente Convenzione, a pena di risoluzione.

ARTICOLO 17 – Penali.

1. L'Amministrazione contraente ha la facoltà di applicare le penali di seguito riportate nell'ipotesi in cui venisse verificata la non conformità delle prestazioni oggetto della Convenzione:
accertata la violazione degli standard normativi sulla esecuzione delle prestazioni erogate e riportate al precedente art.13 da un minimo di € 250,00 (duecentocinquanta) ad un massimo di € 2.000,00 (duemila) secondo la gravità della inadempienza contestata;
2. le penali saranno applicabili per ciascun inadempimento previo il rispetto della procedura di seguito rappresentata:

REGIONE PUGLIA
AZIENDA SANITARIA LOCALE TARANTO
Viale Virgilio, 31 – 74121 TA
P.I./C.F.020206690731

- accertamento della violazione in contraddittorio tra le parti alla presenza di un responsabile dell'Amministrazione contraente ed uno del Prestatore del Servizio e qualora ritenuto necessario da due testimoni presenti all' atto dell'accertamento;
- formazione di un verbale sottoscritto dalle parti che rilevi l'inadempimento;
- contestazione in forma scritta dell'Amministrazione contraente al Prestatore del Servizio contenente la contestazione dell'inadempimento;
- risposta del Prestatore del Servizio da far pervenire nei 15(quindici) giorni successivi alla ricezione della contestazione contenente istanza motivata di disapplicazione totale o parziale della penale. Qualora alle contestazioni avanzate dall'Amministrazione contraente non vi sia stata risposta o la stessa non sia giunta nel termine indicato, saranno applicate al Prestatore del Servizio le penali senza ulteriori adempimenti;
- pronuncia dell'Amministrazione sull'istanza di disapplicazione della penale entro 30 (trenta) giorni dalla data di ricevimento. L'Amministrazione sarà tenuta a disapplicare totalmente o parzialmente la penale qualora ricorra una delle circostanze di seguito indicate:

a) l'inadempimento nell'esecuzione della Convenzione sia determinato da circostanze obiettive in nessun modo imputabili al Prestatore del Servizio;
b) la misura della penale sia manifestatamente sproporzionata rispetto all'interesse dell'Amministrazione ed al corretto adempimento contrattuale;

3. l'Amministrazione contraente potrà compensare i crediti derivanti dall'applicazione delle penali di cui al presente articolo con quanto dovuto al Prestatore del Servizio a qualsiasi titolo, anche per i corrispettivi dovuti, ovvero, in difetto, rivalersi su eventuali cauzioni o garanzie rilasciate dal Prestatore del Servizio;
4. la richiesta e/o il pagamento delle penali di cui al presente articolo, non esonera in nessun caso il Prestatore del Servizio dall'adempimento dell'obbligazione per la quale si è reso inadempiente e che ha fatto sorgere l'obbligo di pagamento della medesima penale;
5. il Prestatore del Servizio prende atto che l'applicazione delle penali previste dal presente articolo, non preclude il diritto da parte dell'Amministrazione contraente di richiedere il risarcimento degli eventuali maggiori danni.

ARTICOLO 18 – Riservatezza.

1. Il Titolare del trattamento dei dati ASL TA individua formalmente il Prestatore del Servizio, quale Responsabile esterno del trattamento che ai sensi del Regolamento (RGDP) n.679/2016 dovrà fornire idonea garanzia del pieno rispetto delle vigenti disposizioni in materia di trattamento, ivi compreso il profilo relativo alla sicurezza;
2. il Prestatore del Servizio dovrà, nel rispetto delle previsioni di cui al predetto Regolamento:

- designare per iscritto, quali "incaricati del trattamento", tutti i propri dipendenti e collaboratori che effettuino le operazioni di trattamento nell'ambito del servizio oggetto del presente atto convenzionale ed informarli dei rischi connessi al trattamento dei dati personali, delle misure disponibili per eventuali eventi dannosi e, più in generale, delle conseguenze civili e penali connesse al mancato rispetto degli obblighi previsti in materia di riservatezza;
- individuare, per ognuno degli incaricati suddetti, l'ambito del trattamento consentito e verificare quindi che i dati personali siano trattati secondo le modalità di cui al Regolamento;

REGIONE PUGLIA
AZIENDA SANITARIA LOCALE TARANTO
Viale Virgilio, 31 – 74121 TA
P.I./C.F.020206690731

• adottare tutte le misure minime di sicurezza idonee a ridurre al minimo i rischi di distruzione o perdita, anche accidentale, dei dati personali oggetto del trattamento, di accesso non autorizzato o di trattamento non consentito;
• consentire al Titolare del trattamento, la vigilanza ed il controllo sulla corretta osservanza di quanto sopra previsto e, più in generale, degli obblighi sanciti dal Legislatore in materia di tutela dei dati personali;
• restituire, alla scadenza del presente rapporto convenzionale o al verificarsi di un'ipotesi di estinzione del contratto de quo, tutti i supporti eventualmente utilizzati contenenti i dati trattati nell'ambito dell'espletamento del presente accordo;

3. in caso di inosservanza degli obblighi di riservatezza, l'Amministrazione contraente ha facoltà di dichiarare risolta di diritto la Convenzione fermo restando che il Prestatore del Servizio sarà tenuto a risarcire tutti i danni che ne dovessero derivare;
4. il Prestatore del Servizio potrà menzionare i termini essenziali della Convenzione nei casi in cui fosse condizione necessaria per la partecipazione a gare e appalti, previa comunicazione all'Amministrazione contraente delle modalità e dei contenuti di detta menzione;
5. il Prestatore del Servizio si impegna, altresì a rispettare quanto previsto dai relativi regolamenti di attuazione in materia di riservatezza e s.m.i..

ARTICOLO 19 – Risoluzione.

1. A prescindere dalle cause generali di risoluzione del contratto, l'Amministrazione contraente potrà risolvere ai sensi dell'art.1456 cod.civ., previa dichiarazione da comunicarsi al Prestatore del Servizio con raccomandata a/r, nel caso di mancato adempimento delle prestazioni contrattuali a perfetta regola d'arte, nel **r**ispetto delle norme vigenti e secondo le condizioni, le modalità, i termini e le prestazioni contenute nella Convenzione;
2. in caso di reiterati ed aggravati inadempimenti di cui al comma 1, ed in particolare in caso di reiterati ritardi ed inadempienze relative alla qualità del servizio svolto, da parte del Prestatore del Servizio, l'Amministrazione contraente ha facoltà di risolvere la Convenzione in ogni caso; l'Amministrazione contraente si riserva il diritto, senza onere alcuno per sé, di risolvere anticipatamente la Convenzione in qualunque momento, qualora disposizioni legislative regolamentari ed autorizzative non ne consentano la prosecuzione in tutto o in parte, nonché nei seguenti casi:
a) mancata copertura dei rischi durante tutta la vigenza della Convenzione;
b) violazione del divieto di cessione della Convenzione;
c) in tutti i casi di risoluzione di cui ai commi precedenti, l'Amministrazione contraente ha diritto di ritenere definitivamente la cauzione definitiva, ove prevista e ove essa non sia stata ancora restituita, e/o di applicare una penale equivalente, nonché di procedere nei confronti del Prestatore del Servizio per il risarcimento del danno. L' A.S.L. TA si riserva la facoltà di recedere dal contratto ai sensi dell'art. 22 comma 5 della L.R. 37 del 01.08.2014, previa formale comunicazione all'appaltatore con preavviso non interiore a quindici giorni e fermo restando il pagamento delle prestazioni già eseguite, nel caso in cui all'esito di apposita istruttoria tecnica, risulti conveniente far luogo all'acquisizione della parte residua del servizio aderendo alle convenzioni o agli accordi quadro stipulati dal soggetto aggregatore individuato dall'art. 20 della medesima legge, qualora il fornitore non acconsenta alla richiesta di rinegoziazione.

REGIONE PUGLIA
AZIENDA SANITARIA LOCALE TARANTO
Viale Virgilio, 31 – 74121 TA
P.I./C.F.020206690731

ARTICOLO 20 – Recesso.

L'Amministrazione contraente ha diritto di recedere unilateralmente dalla Convenzione, in qualsiasi momento con preavviso di almeno 60 (sessanta) giorni solari, da comunicarsi al Prestatore del Servizio con lettera raccomandata a/r, esclusivamente nel caso di giusta causa.
Le parti convengono che per giusta causa si intende, a titolo meramente esemplificativo e non esaustivo:

a) qualora sia stato depositato contro il Prestatore del Servizio un ricorso ai sensi della legge fallimentare o di altra legge applicabile in materia di procedure concorsuali che proponga lo scioglimento, la liquidazione, la composizione amichevole, la ristrutturazione dell'indebitamento o il concordato con i creditori, ovvero nel caso in cui venga designato un liquidatore, curatore, custode o soggetto avente simili funzioni, il quale entri in possesso dei beni o venga incaricato della gestione degli affari del Prestatore del Servizio;
b) qualora il Prestatore del Servizio perda i requisiti minimi richiesti per l'affidamento del servizio;
c) qualora taluno dei componenti, l'organo di amministrazione o l'amministratore delegato o il Direttore Generale o responsabile tecnico del Prestatore del Servizio siano condannati, con sentenza passata in giudicato, per delitti contro la Pubblica Amministrazione, l'ordine pubblico, la fede pubblica o il patrimonio ovvero siano assoggettati alle misure previste dalla normativa antimafia;
d) qualora vengano meno le disposizioni contenute nella Legge 6 novembre 2012 n.190 e nel D.lgs 14 marzo 2013 n.33 e s.m.i.
e) ogni altra fattispecie che faccia venir meno il rapporto di fiducia sottostante alla presente Convenzione;
Dalla data di efficacia del recesso il Prestatore del Servizio dovrà cessare tutte le prestazioni contrattuali, assicurando che tale cessazione non comporti danno alcuno per l'Amministrazione contraente.
In caso di recesso da parte dell'Amministrazione contraente il Prestatore del Servizio ha diritto al pagamento delle prestazioni purché correttamente eseguite ed a regola d'arte, secondo il corrispettivo e le condizioni contrattuali rinunciando espressamente, ora per allora, a qualsiasi ulteriore eventuale pretesa anche di natura risarcitoria ed a ogni ulteriore compenso o indennizzo e/o rimborso delle spese, anche in deroga a quanto previsto dall'art.1671 cod.civ.

ARTICOLO 21 - Danni, responsabilità civile e polizza assicurativa.

1. il Prestatore del Servizio assume in proprio ogni responsabilità per infortunio o danno eventualmente subiti da parte di persone, siano esse dipendenti o pazienti e/o terzi, causati nel corso dell'esecuzione della Convenzione, ovvero in dipendenza di omissioni, negligenze o altre inadempienze relative all'esecuzione delle prestazioni oggetto della Convenzione ad esso riferibili, anche se eseguite da parte di terzi;
2. il Prestatore del Servizio, inoltre, dichiara di aver stipulato una polizza assicurativa, che viene allegata quale parte integrante della presente convenzione, a copertura totale del rischio da responsabilità civile del medesimo Prestatore del Servizio in ordine allo svolgimento di tutte le attività di cui alla Convenzione. In particolare detta polizza tiene indenne l'Amministrazione

REGIONE PUGLIA
AZIENDA SANITARIA LOCALE TARANTO
Viale Virgilio, 31 – 74121 TA
P.I./C.F.020206690731

contraente, ivi compresi i propri dipendenti e collaboratori, nonché i terzi nell'esecuzione di tutte le attività di cui alla presente Convenzione.

ARTICOLO 22 - Divieto di cessione della Convenzione.

E' fatto assoluto divieto al Prestatore del Servizio di cedere, a qualsiasi titolo, la Convenzione.

ARTICOLO 23 - Responsabilità del servizio.

l. Alla data di stipula del contratto con la A.S.L. TA, il Prestatore del Servizio dovrà, inoltre, rendere noto il numero di telefono e l'indirizzo di e-mail del proprio Referente, all'Amministrazione contraente;
2. resta inteso che da parte sua, l'Amministrazione contraente nominerà un proprio Referente che dovrà essere comunicato al Prestatore del Servizio in occasione della stipula del presente atto.

ARTICOLO 24 - Foro competente.

Per tutte le questioni relative ai rapporti tra il Prestatore del Servizio e l'Amministrazione contraente, rimarrà competente il Foro di TARANTO.

ARTICOLO 25 -Trattamento dei dati, consenso al trattamento.

l. Ai sensi di quanto previsto dal Regolamento UE (General Data Protection Regulation) n.679/2016 in tema di trattamento di dati personali, le parti dichiarano di essersi preventivamente e reciprocamente informate prima della sottoscrizione della presente Convenzione circa le modalità e le finalità del trattamento di dati personali che verranno effettuati per l'esecuzione della Convenzione;
2. ai fini della suddetta normativa le parti dichiarano che i dati personali forniti con il presente atto sono esatti e corrispondono al vero esonerandosi reciprocamente da qualsivoglia responsabilità per errori materiali di compilazione ovvero per errori derivanti da una inesatta imputazione dei dati stessi negli archivi elettronici e cartacei;
3. l'Amministrazione contraente esegue il trattamento dei dati necessari alla esecuzione della Convenzione, in ottemperanza ad obblighi di legge, ed in particolare per le finalità legate al monitoraggio delle attività oggetto della presente Convenzione;
4. i trattamenti dei dati saranno improntati ai principi di correttezza, liceità e trasparenza, nel rispetto delle misure di sicurezza;
5. con la sottoscrizione della Convenzione, le parti dichiarano di essersi reciprocamente comunicate oralmente tulle le informazioni previste dalla medesima normativa, ivi comprese quelle relative ai nominativi del responsabile e del titolare del trattamento e le modalità di esercizio dei diritti dell'interessato previste dal Regolamento 679/2016, nomina che sarà formalizzata contestualmente alla stipula del Contratto.

ARTICOLO 26 - Oneri fiscali e spese contrattuali.

1. Sono a carico del Prestatore del Servizio tutti gli eventuali oneri anche tributari e le spese contrattuali relative al presente atto ivi incluse, a titolo esemplificativo e non esaustivo, quelli

REGIONE PUGLIA
AZIENDA SANITARIA LOCALE TARANTO
Viale Virgilio, 31 – 74121 TA
P.I./C.F.020206690731

notarili, bolli, carte bollate, tasse di registrazione, ecc… ad eccezione di quelli che fanno carico all' Amministrazione contraente per legge;

ARTICOLO 27 - Clausola finale.

Il presente atto costituisce la manifestazione integrale della volontà negoziale delle parti che hanno altresì preso piena conoscenza di tutte le relative clausole, avendone negoziato il contenuto, che dichiarano quindi di approvare specificatamente singolarmente nonché nel loro insieme e, comunque, qualunque modifica al presente atto non potrà aver luogo e non potrà essere provata che mediante atto scritto, inoltre l'eventuale invalidità o l'inefficacia di una delle clausole della Convenzione non comporta l'invalidità o l'inefficacia dei medesimi atti nel loro complesso. Qualsiasi omissione o ritardo nella richiesta di adempimento della Convenzione da parte dell'Amministrazione contraente non costituisce in nessun caso rinuncia al diritto spettante che la medesima Amministrazione si riserva, comunque, di far valere nei limiti della prescrizione.
Con il presente atto si intendono regolati tutti i termini generali del rapporto tra le parti; in conseguenza esso non verrà sostituito o superato dagli eventuali accordi operativi attuativi o integrativi, e sopravviverà ai detti accordi continuando con essi a regolare la materia tra le parti. In caso di contrasti, le previsioni del presente atto prevarranno su quelle degli atti di sua esecuzione, salvo diversa espressa volontà derogativa delle parti manifestata per iscritto.

Il sottoscritto _____ quale procuratore e legale rappresentante del Prestatore del Servizio, dichiara di aver particolareggiata e perfetta conoscenza di tutte le clausole contrattuali e dei documenti ed atti ivi richiamati ai sensi e per gli effetti di cui agli artt. 1341 e 1342 del c.c., dichara, altresì, di accettare tutte le condizioni e patti ivi contenuti e di aver particolarmente considerato quanto stabilito e convenuto con le relative clausole, inoltre dichiara di approvare specificatamente le clausole e condizioni di seguito elencate:
Art. 3 Norme regolatrici e disciplina applicabile, **Art. 4** Oggetto, **Art. 5** Destinatario del Servizio, **Art. 8** Durata, proroga ed opzioni, **Art. 9** Condizioni per l'erogazione del Servizio e limitazioni di responsabilità, **Art. 10** Obbligazioni specifiche del Prestatore del Servizio **Art. 18** Riservatezza, **Art. 19** Risoluzione, **Art. 20** Recesso, **Art. 22** Divieto di cessione della Convenzione, **Art. 23** Responsabilità del Servizio, **Art. 24** Foro competente, **Art. 25** Trattamento dei dati, consenso al trattamento, **Art. 26** Oneri fiscali e spese contrattuali, **Art. 27** Clausola finale.

TARANTO, lì_____

Per l'Associazione

_____

IL DIRETTORE GENERALE
Dott. Vito Gregorio COLACICCO

_____

SOCIETA' ACQUEDOTTO PUGLIESE

"Intervento P1063 - Completamento acquedotto del Locone - II Lotto - dal Torrino Di Barletta al Serbatoio di Bari-Modugno" ORDINANZA Prot. 075456/AQP del 17-11-2023 DI DEPOSITO INDENNITA' NON ACCETTATE - agro di BITONTO.

UFFICIO ESPROPRI e SANATORIE

Premesso che:

- con Determina Dirigenziale n.**11 del 31-01-2023** l'Autorità Idrica Pugliese ha approvato il progetto per il "*Completamento dell'Acquedotto del Locone - II Lotto - dal Torrino Di Barletta al Serbatoio di Bari-Modugno - Intervento P1063*" nonché ha dichiarato la pubblica utilità delle opere ivi previste;
- con la Determinazione n. 16 del 22/04/2016 l'A.I.P. (rinnovata con delega amministrativa n.55 del 04_08_2021) ha conferito la delega all'Acquedotto Pugliese S.p.A. per l'esercizio delle potestà espropriative strumentali alla realizzazione dei lavori in oggetto;
- l'Acquedotto Pugliese S.p.A. ha accettato la predetta delega, costituendo l'ufficio per le espropriazioni assegnando le procure per l'esecuzione di tali funzioni all'Ing. Sergio Blasi e nominando come Responsabile di questo procedimento espropriativo il geom. Vito Cascini;
- la suddetta disciplina di delega contempla – alla lettera d) dell'art. 2 – anche le attività connesse al presente atto;
- è stata data comunicazione ai proprietari interessati dell'efficacia della suddetta dichiarazione di pubblica utilità, giusto art.17 del D.P.R. 327/2001, e invitando nel contempo i proprietari a presentare osservazioni scritte o fornire ogni utile elemento per determinare il valore da attribuire all'area ai fini della liquidazione;
- le indennità per l'esproprio dei beni necessari ai lavori sono state determinate e offerte a tutti i proprietari, indicando al contempo i termini entro cui comunicarne la loro condivisione, la richiesta di stima tecnica o acconsentire al deposito delle stesse indennità presso la Cassa DD PP dello stato.

Vista la mancata accettazione ovvero la contestazione dell'indennnità da parte delle ditte proprietarie in allegato.

Considerato che è decorso il termine per l'accettazione dell'indenità e che è comunque necessario avanzare con il procedimento espropriativo, nelle more di attonere la stima dell'indennnità definitiva d'esproprio da parte della commissione espropri o della terna tecnica

ORDINA

1. il deposito presso la Cassa DD PP dello Stato delle somme indicate nel prospetto allegato, parte integrante del presente provvedimento, secondo gli intestatari, gli immobili e le somme nello stesso prospetto indicati a titolo di indennità d'esproprio, occupazione e altro conseguente i lavori in oggetto;;
2. di provvedere alla pubblicazione sul Bollettino Ufficiale della Regione Puglia, ai sensi del comma 7 dell'art. 26 del D.P.R. 327/01, di una copia del presente decreto con i dati personali oscurati ai fini della privacy.

Bari, lì 17-11-2023

Il Responsabile Espropri e Sanatorie
Ing. Sergio Blasi

Allegati:

1 Elenco Beneficiari immobili e indennità

2 Elenco per Pubblicazione

Intervento P1063 - Acquedotto del Locone - II Lotto - da Barletta a Modugno - agro di **BITONTO** - Allegato **NUM.2** Prot. **075456**/AQP del **17-11-2023**

NUMERO		DATI PROPRIETARI			DATI CATASTALI												Indennità			
PIANO	N. DITTA	Nome e Cognome	COMUNE DI NASCITA O SEDE	Data di nascita	Foglio	Particella	Porzione	ha	are	ca	TITOLO	QUOTA DI POSSESSO	Qualità	Superficie esproprio (mq)	Superficie laterale (mq)	Comune	INDENNITA DI ESPROPRIO	OCCUPAZIONE SOPRASSUOLO MANUFATTI	TOTALE INDENNITA'	MAGGIORAZIONI DPR 327/01 art.40 comma 4 o art.42 comma 1
686	**395**	MALDARELLA LEONARDO			15	1		02	01	89	Proprieta'	1|1	ULIVETO	1580	1050	Bitondo	4.416,28 €	1.989,87 €	6.406,15 €	
687	**396**	TERLIZZI GIUSEPPE			15	179			49	75	Proprieta'	1|1	ULIVETO	402	138	Bitondo	937,57 €	1.833,78 €	2.771,35 €	
688					15	21			38	09			ULIVETO	696	313	Bitondo	1.558,99 €	3.656,32 €	5.215,31 €	
689					15	30		02	59	39			ULIVETO	1107	760	Bitondo	3.990,53 €	295,61 €	4.286,14 €	
690	**399 a**	LABOMBARDA GRAZIA			15	48			68	85	Proprieta'	1|1	ULIVETO	785	461	Bitondo	1.955,10 €	2.032,98 €	3.988,08 €	
	399 b	PISCITELLI GRAZIA									Usufrutto									
692	**401 a**	CARBONE MARISA			15	51			78	06	Proprieta'	1|1	ULIVETO	449	269	Bitondo	1.523,52 €	113,68 €	1.637,20 €	
693	**402 a**	CAMPANALE LUIGIA			15	72			98	80	Proprieta'	1|2	ULIVETO	5	42	Bitondo	384,75 €	1.843,14 €	2.227,89 €	
694	**402 a**	CAMPANALE LUIGIA			15	154		01	23	87	Usufrutto	1|2	ULIVETO	1255	707	Bitondo	3.653,55 €	310,65 €	3.964,20 €	
696	**402 b**	INDINO MATTIA			16	203			01	42	Nuda Proprieta'	1|2	ULIVETO	52	24	Bitondo	260,00 €	31,67 €	291,67 €	
695	**403**	CAPUTO MARIA			15	155		03	46	46	Proprieta'	1|1	ULIVETO	650	500	Bitondo	3.172,77 €	182,08 €	3.354,86 €	
697	**404**	PERFETTI ANNARITA			16	540	AA	04	36	09	Proprieta'	1|1	ORTO IRRIG	625		Bitondo	3.125,00 €	260,42 €	3.385,42 €	
							AB		13	19			ULIVETO							
698					16	266			75	13			SEMINATIVO	1758	1099	Bitondo	9.365,50 €	1.190,42 €	10.555,92 €	
700					16	41	AA			31			SEMINATIVO	984	469	Bitondo	4.929,90 €	605,42 €	5.535,32 €	
							AB		03	91			ULIVETO							
							AC		85	92			VIGNETO							
							AD		10	69			ORTO							
701					16	421			01	02			ORTO	63		Bitondo	147,02 €	11,81 €	158,83 €	

NUMERO			DATI PROPRIETARI			DATI CATASTALI												Indennità			
PIANO	N. DITTA		Nome e Cognome	COMUNE DI NASCITA O SEDE	Data di nascita	Foglio	Particella	Porzione	ha	are	ca	TITOLO	QUOTA DI POSSESSO	Qualità	Superficie esproprio (mq)	Superficie laterale (mq)	Comune	INDENNITA DI ESPROPRIO	OCCUPAZIONE SOPRASSUOLO MANUFATTI	TOTALE INDENNITA'	MAGGIORAZIONI DPR 327/01 art.40 comma 4 o art.42 comma 1
699	405	a	BONASIA COSIMO DAMIANO			16	79		01	65	00	Proprieta'	1|1	ULIVETO	227	388	Bitondo	431,30 €	6.216,36 €	6.647,66 €	408,60 €
702	406	a	CACCAVO ANNA MARIA			16	90		01	02	46	Proprieta'	3|16	ULIVETO		29	Bitondo	- €	4,59 €	4,59 €	
	406	b	CACCAVO DANIELA									Proprieta'	3|16								
	406	c	CACCAVO MARIANGELA									Proprieta'	3|16								
	406	d	PERRUCCIO ADDOLORATA									Proprieta'	7|16								
703	407		MILELLA GIACOMA			16	96			50	83	Proprieta'	1|1	ULIVETO	669	600	Bitondo	1.703,88 €	237,94 €	1.941,82 €	
704						16	100			59	18			ULIVETO	1073	665	Bitondo	2.850,30 €	325,88 €	3.176,18 €	
705	408	a	MARRONE PASQUALE			16	358			93	34	Proprieta'	4|9	ULIVETO	120		Bitondo	228,00 €	19,00 €	247,00 €	
	408	b	MARRONE RAFFAELLA									Proprieta'	5|9								
707	410	a	BACCO ANGELA			16	185			79	03	Proprieta'	1|2	ULIVETO	990	705	Bitondo	2.406,39 €	268,38 €	2.674,76 €	1.782,00 €
	410	b	BONASIA VITO									Proprieta'	1|2								
708	411	a	BONASIA COSIMO DAMIANO			16	187			44	49	Proprieta'	1|1	ULIVETO	339	83	Bitondo	800,28 €	2.426,99 €	3.227,27 €	
709	412	a	MASTROPASQUA VINCENZO			25	453			69	23	Nuda Proprieta'	1|1	ULIVETO	819	548	Bitondo	2.020,00 €	2.167,07 €	4.187,07 €	1.474,20 €
710	412	b	MASTROPASQUA MICHELE			25	454			99	30	Usufrutto	1|1	SEMINATIVO	928	583	Bitondo	2.447,35 €	239,24 €	2.686,59 €	881,60 €
712	414		MENSA VESCOVILE DI BITONTO			25	16			85	84	Proprieta'	1|1	ULIVETO	1137		Bitondo	2.160,30 €	180,03 €	2.340,33 €	2.046,60 €
713	415	a	CALABRESE TERESA			25	781	AA			09	Proprieta'	6|9	ULIVETO	37		Bitondo	18,50 €	2.498,34 €	2.516,84 €	
	415	b	MATTEUCCI ANNA					AB			28	Proprieta'	1|9	FABB DIRUTO							
714	415	c	MATTEUCCI GIOVANNI			25	14			09	41	Proprieta'	1|9	ULIVETO	244	188	Bitondo	490,09 €	68,40 €	558,49 €	
720	415	d	MATTEUCCI TERESA			25	493			14	83	Proprieta'	1|9	ULIVETO	82	257	Bitondo	155,80 €	3.987,31 €	4.143,11 €	
723	419		ROBLES SAVINO			25	31			31	00	Proprieta'	1|1	ULIVETO	475	220	Bitondo	1.102,00 €	110,04 €	1.212,04 €	855,00 €
724						25	450			72	07			ULIVETO	798	480	Bitondo	2.003,28 €	202,35 €	2.205,63 €	1.436,40 €
725						25	669			40	25			ULIVETO	221		Bitondo	419,90 €	34,99 €	454,89 €	397,80 €

NUMERO		DATI PROPRIETARI			DATI CATASTALI												Indennità			
PIANO	N. DITTA	Nome e Cognome	COMUNE DI NASCITA O SEDE	Data di nascita	Foglio	Particella	Porzione	ha	are	ca	TITOLO	QUOTA DI POSSESSO	Qualità	Superficie esproprio (mq)	Superficie laterale (mq)	Comune	INDENNITA DI ESPROPRIO	OCCUPAZIONE SOPRASSUOLO MANUFATTI	TOTALE INDENNITA'	MAGGIORAZIONI DPR 327/01 art.40 comma 4 o art.42 comma 1
726	**421**	MEZZAPESA GAETANO			25	671			47	04	Proprieta'	1|1	ULIVETO	464	330	Bitondo	1.042,72 €	125,72 €	1.168,44 €	
728	**423 a**	ECOAMBIENTE S.R.L.CON SEDE IN BARI			16	206		01	35	85	Nuda Proprieta'	1|1	ULIVETO	186	323	Bitondo	353,40 €	365,02 €	718,42 €	
729	**423 b**	I.CON.S.P.A. CON SEDE IN ACQUAVIVA DELLE FONTI			16	485				21	Usufrutto	1|1	ULIVETO		5	Bitondo	- €	0,79 €	0,79 €	
730	**424 a**	BARONE EMANUELE			16	208	AA		01	99	Proprieta'	1|2	MANDORLETO		17	Bitondo	- €	2,69 €	2,69 €	
	424 b	MURGESE ANNA MARIA					AB		08	89	Proprieta'	1|2	ULIVETO							
731					16	301	AA		01	70			MANDORLETO		5	Bitondo	- €	0,79 €	0,79 €	
							AB		05	99			ULIVETO							
736					16	303			21	75			ULIVETO	115	687	Bitondo	218,50 €	126,98 €	345,48 €	
732	**425 a**	BARONE EMANUELE			16	302			07	50	Livellario per	1|4	ULIVETO	340	290	Bitondo	692,74 €	384,17 €	1.076,91 €	
733	**425 b**	BARONE VALENTE			16	477				45	Diritto del concedente		ULIVETO	5		Bitondo	9,50 €	0,79 €	10,29 €	
735	**425 c**	MURGESE ANNA MARIA			16	304			21	46	Livellario per	3|4	ULIVETO	1345	187	Bitondo	2.631,60 €	537,79 €	3.169,39 €	
	425 d	MURGESE GIUSEPPE									Usufrutto									
734	**426 a**	FRASCELLA GIOVANNA			25	690			22	38	Proprieta'	1|3	ULIVETO	36		Bitondo	68,40 €	5,70 €	74,10 €	
	426 b	TRAETTA ANGELA									Proprieta'	2|15								
	426 c	TRAETTA ANTONIO									Proprieta'	2|15								
	426 d	TRAETTA COSIMO FRANCESCO									Proprieta'	2|15								
	426 e	TRAETTA DAMIANO GIUSEPPE									Proprieta'	2|15								
	426 f	TRAETTA ROSANNA									Proprieta'	2|15								
737	**427**	PROVINCIA DI BARIA			26	547			03	57	Proprieta'	1|1	ULIVETO	73	42	Bitondo				
843					42	514			21	75			MANDORLETO	271	178	Bitondo				
738	**428 a**	PICCIOTTI EMILIA			26	578			06	68	Proprieta'	1|1	ULIVETO	134	75	Bitondo	274,89 €	33,09 €	307,98 €	
739					26	582			45	47			ULIVETO	564	445	Bitondo	1.222,95 €	159,76 €	1.382,71 €	

NUMERO			DATI PROPRIETARI			DATI CATASTALI												Indennità			
PIANO	N. DITTA		Nome e Cognome	COMUNE DI NASCITA O SEDE	Data di nascita	Foglio	Particella	Porzione	ha	are	ca	TITOLO	QUOTA DI POSSESSO	Qualità	Superficie esproprio (mq)	Superficie laterale (mq)	Comune	INDENNITA DI ESPROPRIO	OCCUPAZIONE SOPRASSUOLO MANUFATTI	TOTALE INDENNITA'	MAGGIORAZIONI DPR 327/01 art.40 comma 4 o art.42 comma 1
740	429	a	ACHILLE GIUSEPPE; DI FRANCESCO			17	181			20	77	diritto del concedente		ULIVETO	225		Bitondo	427,50 €	3.532,19 €	3.959,69 €	
	429	b	ANDRIANI LUCIA									Livellario per	3|9								
	429	c	LISENA ANNA MARIA									Livellario per	1|9								
	429	d	LISENA ANTONIO									Livellario per	1|9								
	429	e	LISENA EUGENIO									Livellario per	1|9								
	429	f	LISENA MICHELE									Livellario per	1|9								
	429	g	LISENA NICOLO'									Livellario per	1|9								
	429	h	LISENA SERGIO									Livellario	1|9								
741	430		MODESTO ARCANGELO			17	183			20	78	Proprieta'	1|1	ULIVETO	294		Bitondo	558,60 €	46,55 €	605,15 €	
743	432	a	CIPRIANI MICHELE			26	440			35	22	Livellario per	1|2	ULIVETO	38	225	Bitondo	72,20 €	3.538,20 €	3.610,40 €	
	432	b	CAGNETTI CECILIA									Enfiteusi	1|12								
	432	c	CAGNETTI MARIA LUISA									Enfiteusi	1|12								
	432	d	CIPRIANI GIANLUCA									Enfiteusi	2|12								
	432	e	CIPRIANI MARIA GIUSEPPINA									Enfiteusi	2|12								
	432	c	ISTIT.DIOCES.PER IL SOSTENT.DEL CLERO DIOCESI BARI BITONTO									Diritto del concedente	1|1								
744	433		RICAPITO MARIA PINA			17	184			32	14	Proprieta'	1|1	ULIVETO	440		Bitondo	836,00 €	69,67 €	905,67 €	
745	434	a	ISTIT.DIOCES.PER IL SOSTENT.DEL CLERO DIOCESI BARI BITO			17	190			10	15	Diritto del concedente	1|1	ULIVETO	79		Bitondo	150,10 €	12,51 €	162,61 €	
746	434	b	MASCIALE MICHELE			17	515				25	Usufruttuario generale di livello		ULIVETO	25		Bitondo	47,50 €	3,96 €	51,46 €	
	434	c	MASCIALE ROSARIA									Livellario									
	434	d	MORETI MADDALENA									Usufruttuario generale di livello									

NUMERO		DATI PROPRIETARI			DATI CATASTALI												Indennità			
PIANO	N. DITTA	Nome e Cognome	COMUNE DI NASCITA O SEDE	Data di nascita	Foglio	Particella	Porzione	ha	are	ca	TITOLO	QUOTA DI POSSESSO	Qualità	Superficie esproprio (mq)	Superficie laterale (mq)	Comune	INDENNITA DI ESPROPRIO	OCCUPAZIONE SOPRASSUOLO MANUFATTI	TOTALE INDENNITA'	MAGGIORAZIONI DPR 327/01 art.40 comma 4 o art.42 comma 1
747	435 a	ISTIT.DIOCES.PER IL SOSTENT.DEL CLERO DIOCESI BARI BITO			17	247			08	85	Diritto del concedente	1|1	ULIVETO	195		Bitondo	370,50 €	30,88 €	401,38 €	
	435 b	PIERRO ANTONIO									Usufruttuario generale di livello									
	435 c	PIERRO VITO									Livellario									
748	436	CIPRIANI ANGELA			26	44			02	88	Proprieta'	1|1	ULIVETO	15	119	Bitondo	28,50 €	1.769,50 €	1.798,00 €	
749	437	SANNICANDRO FRANCESCO			26	43			03	00	Proprieta'	1|1	ULIVETO	10	127	Bitondo	19,00 €	21,69 €	40,69 €	18,00 €
750					26	46	AA		29	00			ULIVETO	10	507	Bitondo	19,00 €	81,86 €	100,86 €	14,00 €
							AB		06	82			MANDORLETO							
755					26	278	AA		29	00			ULIVETO		93	Bitondo	- €	14,73 €	14,73 €	- €
							AB		02	50			MANDORLETO							
751	438	TASSIELLO FRANCESCA			26	1			29	27	Proprieta'	1|1	ULIVETO	578		Bitondo	1.098,20 €	4.025,15 €	5.123,35 €	1.040,40 €
752					26	3			12	52			ULIVETO	245	77	Bitondo	503,77 €	50,98 €	554,75 €	441,00 €
753					26	4			12	92			ULIVETO	252	153	Bitondo	518,32 €	64,13 €	582,45 €	453,60 €
754					26	5			13	02			ULIVETO	243	139	Bitondo	542,18 €	60,48 €	602,67 €	437,40 €
756					26	460			41	90			ULIVETO	120	93	Bitondo	382,66 €	33,73 €	416,39 €	216,00 €
757	440 a	AMENDOLAGINE ANNUCCIA			26	385			22	33	Proprieta'	1|3	ULIVETO	372	223	Bitondo	848,24 €	94,21 €	942,44 €	
	440 b	AMENDOLAGINE RAFFAELE									Proprieta'	1|3								
	440 c	SGARAMELLA MARIA									Proprieta'	1|3								
758	441	AMENDOLAGINE RAFFAELE			26	7			21	92	Proprieta'	1|1	ULIVETO	362	219	Bitondo	826,88 €	91,99 €	918,87 €	
759	442	COVIELLO MICHELE			26	12			29	41	Proprieta'	1|1	ULIVETO	545	230	Bitondo	1.308,64 €	122,71 €	1.431,35 €	
760					26	663				45			ULIVETO	35		Bitondo	67,64 €	5,54 €	73,18 €	
763					26	13			06	33			ULIVETO	529		Bitondo	1.016,96 €	83,76 €	1.100,71 €	

NUMERO		DATI PROPRIETARI			DATI CATASTALI												Indennità			
PIANO	N. DITTA	Nome e Cognome	COMUNE DI NASCITA O SEDE	Data di nascita	Foglio	Particella	Porzione	ha	are	ca	TITOLO	QUOTA DI POSSESSO	Qualità	Superficie esproprio (mq)	Superficie laterale (mq)	Comune	INDENNITA DI ESPROPRIO	OCCUPAZIONE SOPRASSUOLO MANUFATTI	TOTALE INDENNITA'	MAGGIORAZIONI DPR 327/01 art.40 comma 4 o art.42 comma 1
761	443	ROSSIELLO MARIA PASQUALE			26	57			44	21	Proprieta'	1|1	ULIVETO	120	353	Bitondo	228,00 €	74,89 €	302,89 €	
762	444	LUCERA MICHELINA			26	59			19	74	Proprieta'		ENTE URBANO	59	200	Bitondo	112,10 €	3.796,31 €	3.908,41 €	
765	446	LUCARELLI NICOLA			26	62			17	98	Proprieta'	1|1	ULIVETO	10		Bitondo	19,00 €	1,58 €	20,58 €	
766	447	TARANTINO CRESCENZO			26	15			46	52	Proprieta'	1|1	ULIVETO	745	350	Bitondo	1.712,43 €	173,38 €	1.885,81 €	
767					17	218			50	13			ULIVETO	672	500	Bitondo	1.606,72 €	185,57 €	1.792,28 €	
770	450 a	CIOCIA GIUSEPPE			26	24			13	06	Proprieta'	4|10	ULIVETO	5	62	Bitondo	9,50 €	1.584,06 €	1.593,56 €	
	450 b	ORTENZIO MARIA LORENZA									Proprieta'	6|10								
771	451 a	CIOFFREDA MARCO			26	20			17	53	Diritto del concedente		MANDORLETO	451	323	Bitondo	955,85 €	2.744,97 €	3.700,82 €	
	451 b	RUTIGLIANI PASQUA									Livellario per									
	451 c	SARACINO LUIGI									Livellario per									
772	452 a	ROSICA MARIA GAETANA			17	213			38	11	Proprieta'	1|2	ULIVETO	270	51	Bitondo	647,56 €	2.236,18 €	2.883,73 €	
	452 b	ROSICA MARIA ROSARIA									Proprieta'	1|2								
773	453 a	PICE LUCIANA			26	22			41	28	Proprieta'	1|4	ULIVETO	600	358	Bitondo	1.408,13 €	1.899,96 €	3.308,09 €	
	453 b	ROSICA FRANCESCO									Proprieta'	1|4								
	453 c	ROSICA PIETRO									Proprieta'	1|4								
	453 d	SIFO ANGELA									Proprieta'	1|4								
774	454 a	PASCULLI MICHELE			26	28			35	01	Livellario		VIGNETO	734	283	Bitondo	436,18 €	42,38 €	478,55 €	
	454 b	VENTAFRIDDA ANGELO									Diritto del concedente									
776	456	DENAPOLI NICOLA			17	279			19	94	Proprieta'	1|1	ULIVETO		45	Bitondo	- €	7,13 €	7,13 €	
778	458	MUSCHITIELLO MARIA GIOVANNA			17	530			36	43	Proprieta'	1|1	ULIVETO	721		Bitondo	1.369,90 €	15.553,46 €	16.923,36 €	

NUMERO			DATI PROPRIETARI			DATI CATASTALI												Indennità			
PIANO	N. DITTA		Nome e Cognome	COMUNE DI NASCITA O SEDE	Data di nascita	Foglio	Particella	Porzione	ha	are	ca	TITOLO	QUOTA DI POSSESSO	Qualità	Superficie esproprio (mq)	Superficie laterale (mq)	Comune	INDENNITA DI ESPROPRIO	OCCUPAZIONE SOPRASSUOLO MANUFATTI	TOTALE INDENNITA'	MAGGIORAZIONI DPR 327/01 art.40 comma 4 o art.42 comma 1
779	**459**	**a**	DEMICHELE DOMENICA			26	116			76	37	Proprieta'	1|2	ULIVETO	1197	148	Bitondo	2.519,02 €	1.623,11 €	4.142,13 €	
	459	**b**	LABIANCA MICHELE									Proprieta'	1|2								
780	**460**		DE LUCCI ANTONIO			26	80			37	75	Proprieta'	1|1	ULIVETO		553	Bitondo	- €	87,56 €	87,56 €	
781						26	147	AA		52	92			ORTO IRRIG	2264	1558	Bitondo	7.875,95 €	716,63 €	8.592,57 €	
								AB	03	74	71			SEMIN IRRIG							
								AC		07	15			ULIVETO							
782						26	81		02	50	89			ULIVETO	680	253	Bitondo	3.147,08 €	147,73 €	3.294,81 €	
783	**461**	**a**	TASSIELLO ANGELA ROSA			18	381			38	79	Proprieta'	2/30	ULIVETO	1002		Bitondo	1.903,80 €	158,65 €	2.062,45 €	
	461	**b**	TASSIELLO ANTONIO									Proprieta'	2/30								
	461	**c**	TASSIELLO EUSTACHIO									Proprieta'	2/30								
	461	**d**	TASSIELLO MARIA									Proprieta'	2/30								
	461	**e**	TASIELLO ORONZO									Proprieta'	2/30								
	461	**f**	TASSELLO ANGELA ROSA									Proprieta'	2/6								
	461	**g**	TASSIELLO MARIA									Proprieta'	2/6								
785	**463**		ACHILLE MARIA CARMELA			18	262			49	92	Proprieta'	1|1	ULIVETO	180	59	Bitondo	524,86 €	37,84 €	562,70 €	324,00 €
786	**464**		ROBLES ANGELA ANTONIA			27	220		07	93	60	Proprieta'	1|1	ULIVETO	2090	1315	Bitondo	6.907,26 €	539,13 €	7.446,39 €	
787	**465**		PANTALEO COSIMO			27	43		02	31	35	Proprieta'	1|1	ULIVETO	1513	898	Bitondo	4.517,97 €	381,74 €	4.899,71 €	
788	**466**		PAZIENZA VINCENZO			27	46			22	34	Proprieta'	1|1	ULIVETO	135	227	Bitondo	376,14 €	57,32 €	433,46 €	
789	**467**		TARANTINO NICOLA			27	185			24	12	Proprieta'	1|1	FRUTT IRRIG	243	144	Bitondo	626,54 €	61,28 €	687,82 €	
790						27	55		01	30	61			ULIVETO	1329	784	Bitondo	3.416,73 €	334,56 €	3.751,29 €	

NUMERO		DATI PROPRIETARI			DATI CATASTALI												Indennità			
PIANO	N. DITTA	Nome e Cognome	COMUNE DI NASCITA O SEDE	Data di nascita	Foglio	Particella	Porzione	ha	are	ca	TITOLO	QUOTA DI POSSESSO	Qualità	Superficie esproprio (mq)	Superficie laterale (mq)	Comune	INDENNITA DI ESPROPRIO	OCCUPAZIONE SOPRASSUOLO MANUFATTI	TOTALE INDENNITA'	MAGGIORAZIONI DPR 327/01 art.40 comma 4 o art.42 comma 1
791	**468**	VACCA GIUSEPPINA			27	118			31	76	Proprieta'	1|2	ULIVETO	730	452	Bitondo	1.619,37 €	187,15 €	1.806,52 €	
792		VACCA PEPPINO			27	120			26	60	Proprieta'	1|2	ULIVETO	610	370	Bitondo	1.353,75 €	155,17 €	1.508,92 €	
793	**469**	FERROTRAMVIARIA S.P.A.			28	449			36	52	Proprieta'	1|1	FERROVIA SP	138	83	Bitondo				
796	**470**	DEL FERRO MARIAGIOVANNA			28	446			55	65	Proprieta'	1|1	ULIVETO	21	224	Bitonto	39,90 €	3.724,31 €	3.764,21 €	
797					28	444			09	04			ULIVETO	633	150	Bitondo	1.228,45 €	1.697,43 €	2.925,87 €	
798	**471**	TULLO COSIMA			28	442			25	87	Proprieta'	1|1	ULIVETO	10		Bitondo	19,00 €	1,58 €	20,58 €	18,00 €
799	**472**	LACETERA VINCENZO			28	180			22	20	Proprieta'	1|1	MANDORLETO	140		Bitondo	266,00 €	767,11 €	1.033,11 €	
804					28	646			54	20			ULIVETO	5		Bitondo	9,50 €	0,79 €	10,29 €	
800	**473**	SOCIETA' AGRICOLA DI CIOCIA VITO & C. S.N.C. BITONTO			28	181	AA		01	68	Proprieta'	1|1	VIGNETO	32	88	Bitondo	60,80 €	19,00 €	79,80 €	48,80 €
							AB		03	97			ULIVETO							
805					28	438	AA		02	10			SEMINATIVO	1850	1045	Bitondo	5.175,18 €	458,38 €	5.633,56 €	2.543,75 €
							AB	01	62	03			ULIVETO							
806					28	105			48	80			ULIVETO	1178	770	Bitondo	2.660,23 €	308,43 €	2.968,66 €	2.120,40 €
807	**476 a**	IACOBAZZI MARINO			28	107			51	73	Proprieta'	1|2	ENTE URBANO	5		Bitondo	9,50 €	0,79 €	10,29 €	
	476 b	IACOBAZZI ROSA									Proprieta'	1|2								
808	**477**	RUGGIERO ANNA			28	379	AA			50	Proprieta'	1|1	SEMINATIVO	210	206	Bitondo	399,00 €	65,87 €	464,87 €	
							AB		19	54			ULIVETO							
813	**479 a**	CAPORUSSO ANTONIO			28	412			52	24	Enfiteusi	1|4	ULIVETO	9	34	Bitondo	17,10 €	6,81 €	23,91 €	16,20 €
814	**479 b**	EMNSA VESCOVILE DI BITONTO			28	591			28	86	Diritto del concedente	1|1	MANDORLETO	38		Bitondo	72,20 €	6,02 €	78,22 €	38,00 €
	479 c	TAMMA COLTURINA									Enfiteusi	1|4								
	479 d	TAMMA MADDALENA									Enfiteusi	1|4								

NUMERO		DATI PROPRIETARI			DATI CATASTALI												Indennità			
PIANO	N. DITTA	Nome e Cognome	COMUNE DI NASCITA O SEDE	Data di nascita	Foglio	Particella	Porzione	ha	are	ca	TITOLO	QUOTA DI POSSESSO	Qualità	Superficie esproprio (mq)	Superficie laterale (mq)	Comune	INDENNITA DI ESPROPRIO	OCCUPAZIONE SOPRASSUOLO MANUFATTI	TOTALE INDENNITA'	MAGGIORAZIONI DPR 327/01 art.40 comma 4 o art.42 comma 1
	479 e	TAMMA MARIA									Enfiteusi	1|4								
815	480	ISTITUTO DIOCESANO PER IL SOSTENTAMENTO DEL CLERO			28	108			20	75	Proprieta'	1|1	ULIVETO	10	37	Bitondo	19,00 €	7,44 €	26,44 €	
817	481 a	PRIMAVERA ANTONIETTA			28	29			74	10	Nuda Proprieta'	1|2	ULIVETO	129	175	Bitondo	245,10 €	48,13 €	293,23 €	
821	481 b	TARANTINO CATERINA			28	336				58	Proprieta'	1|2	ULIVETO		10	Bitondo	- €	1,58 €	1,58 €	
822	481 b	TARANTINO CATERINA			28	278			46	87	Usufrutto	1|2	ULIVETO		6	Bitondo	- €	0,95 €	0,95 €	
818	482 a	CASTRO SERAFINA			28	334			88	11	Proprieta'	1|2	ULIVETO	1238	620	Bitondo	3.215,52 €	294,18 €	3.509,71 €	
	482 b	PAZIENZA NICOLA									Proprieta'	1|2								
819	483 a	MODUGNO MARIA CONCETTA			28	335			56	13	Proprieta'	1|2	ULIVETO	46	17	Bitondo	298,95 €	9,98 €	308,92 €	
820	483 b	PRIMAVERA FELICE			28	333			43	83	Proprieta'	1|2	ULIVETO	613	490	Bitondo	1.307,96 €	174,64 €	1.482,60 €	
823	484 a	PRIMAVERA NICOLA			28	277			26	04	Proprieta'	1|2	ULIVETO	378	227	Bitondo	802,79 €	95,79 €	898,58 €	
824	484 b	PRINCIPE GRAZIA			28	115			65	06	Proprieta'	1|2	ULIVETO	987	602	Bitondo	2.189,88 €	251,59 €	2.441,47 €	
825	485	AUTOSTRADE PER L'ITALIA S.P.A.			28	282			09	40	Proprieta'	1|1	INCOLT STER	5		Bitondo	2,50 €	0,21 €	2,71 €	

NUMERO			DATI PROPRIETARI			DATI CATASTALI												Indennità			
PIANO	N. DITTA		Nome e Cognome	COMUNE DI NASCITA O SEDE	Data di nascita	Foglio	Particella	Porzione	ha	are	ca	TITOLO	QUOTA DI POSSESSO	Qualità	Superficie esproprio (mq)	Superficie laterale (mq)	Comune	INDENNITA DI ESPROPRIO	OCCUPAZIONE SOPRASSUOLO MANUFATTI	TOTALE INDENNITA'	MAGGIORAZIONI DPR 327/01 art.40 comma 4 o art.42 comma 1
826	486	a	TARANTINO CARMELA			28	82			13	05	Proprieta'	1|3	ULIVETO	98	40	Bitondo	232,07 €	21,85 €	253,92 €	
828	486	b	TARANTINO FRANCESCO ANTONIO			28	118			90	40	Proprieta'	1|3	ULIVETO	480	375	Bitondo	1.399,92 €	135,38 €	1.535,30 €	
	486	c	ANTUOFERMO MARIA									Proprieta'	2|18								
	486	d	TARANTINO CARMELA									Proprieta'	1|18								
	486	e	TARANTINO DAMIANA									Proprieta'	1|18								
	486	f	TARANTINO GIULIA									Proprieta'	1|18								
	486	g	TARANTINO MARIA ARCANGELA									Proprieta'	1|18								
827	487		SOC ANONIMA DELLE FERROVIE ECONOMICHE BARI BARLE'			28	292			05	31	Proprieta'	1|1	TRANVIA SP	64	39	Bitondo	139,35 €	16,31 €	155,65 €	
829	488	a	GALA VINCENZO			28	80	AA		78	72	Proprieta'	1|1	ULIVETO	1100	538	Bitondo	2.604,67 €	259,35 €	2.864,02 €	
	488	b	ONLUS VILLA GIOVANNI XXIII - CASA E CENTRO POLIVALENTE DELL'ANZIANO BITONTO					AB		08	40	Proprieta'	1|1	PASCOLO							
830	489	a	BELLOMO MARIA			28	154	AA		09	67	Proprieta'	1|2	VIGNETO	735	500	Bitondo	1.409,72 €	2.380,89 €	3.790,62 €	
	489	b	TRIGGIANI GIUSEPPE					AB		74	93	Proprieta'	1|2	ULIVETO							
831	490		MASELLI PASQUA			42	299			46	80	Proprieta'	1|1	ULIVETO	276	196	Bitondo	691,75 €	74,73 €	766,49 €	
832	491	a	ANTONINO DOMENICO			42	210			30	89	Proprieta'	2|8	ULIVETO	265	175	Bitondo	610,81 €	69,67 €	680,48 €	477,00 €
833	491	b	ANTONINO GIUSEPPE			42	211			22	84	Proprieta'	1|8	ULIVETO		5	Bitondo	- €	0,79 €	0,79 €	- €
834	491	c	ANTONINO MARIA LUIGIA			42	208			03	00	Proprieta'	2|8	ULIVETO	23	87	Bitondo	43,70 €	17,42 €	61,12 €	41,40 €
	491	d	ANTONINO NICOLA									Proprieta'	1|8								
	491	e	ANTONINO VITO DOMENICO									Proprieta'	2|8								

NUMERO			DATI PROPRIETARI			DATI CATASTALI												Indennità			
PIANO	N. DITTA		Nome e Cognome	COMUNE DI NASCITA O SEDE	Data di nascita	Foglio	Particella	Porzione	ha	are	ca	TITOLO	QUOTA DI POSSESSO	Qualità	Superficie esproprio (mq)	Superficie laterale (mq)	Comune	INDENNITA DI ESPROPRIO	OCCUPAZIONE SOPRASSUOLO MANUFATTI	TOTALE INDENNITA'	MAGGIORAZIONI DPR 327/01 art.40 comma 4 o art.42 comma 1
835	**493**	**a**	ACQUAFREDDA CARMELA			42	394			56	51	Proprieta'	1|21	ULIVETO	769	318	Bitondo	1.832,13 €	2.479,41 €	4.311,54 €	1.384,20 €
836	**493**	**b**	ACQUAFREDDA CONCETTA			42	395	AA		17	00	Proprieta'	1|21	ULIVETO	78	184	Bitondo	148,20 €	41,48 €	189,68 €	109,20 €
	493	**c**	ACQUAFREDDA FRANCESCO PAOLO					AB		01	51	Proprieta'	1|21	MANDORLETO							
	493	**d**	ACQUAFREDDA GIUSEPPE									Proprieta'	1|21								
	493	**e**	ACQUAFREDDA LUCIANO									Proprieta'	1|21								
	493	**f**	ACQUAFREDDA MADDALENA									Proprieta'	1|21								
	493	**g**	ACQUAFREDDA PATRIZIA									Proprieta'	1|21								
	493	**h**	ANTUOFERMO ANNA									Proprieta'	14|21								
837	**494**		LOSAPPIO ALBINA			42	270			04	77	Proprieta'	1|1	ULIVETO	12		Bitondo	1,00 €	1,00 €	2,00 €	
838						42	280			01	54			MANDORLETO	66	29	Bitondo	1,00 €	1,00 €	2,00 €	
839	**495**		LACETERA ANNA TERESA			42	161			01	20	Proprieta'	1|1	MANDORLETO	66	37	Bitondo	1,00 €	1,00 €	2,00 €	
840						42	49			01	40			SEMIN ARBOR		10	Bitondo	1,00 €	1,00 €	2,00 €	
841	**496**	**a**	ANTUOFERMO ANTONIETTA			42	399			43	60	Proprieta'	1|2	ULIVETO	266	25	Bitondo	660,97 €	46,08 €	707,05 €	
842	**496**	**b**	SARRO MARIO			42	400	AA		49	00	Proprieta'	1|2	ULIVETO	657	374	Bitondo	1.430,02 €	163,24 €	1.593,26 €	
								AB		05	39			SEMIN ARBOR							
845	**498**	**a**	MUNDO ANNA TERESA			42	511			15	20	Proprieta'	1|1	ULIVETO	25		Bitondo	47,50 €	3,96 €	51,46 €	
846	**499**	**a**	SICILIANO MARIA			42	98			40	80	Proprieta'	1|1	ULIVETO	368	209	Bitondo	840,26 €	91,36 €	931,61 €	
847						42	260			25	07			ULIVETO	345	222	Bitondo	737,66 €	89,78 €	827,43 €	
848						42	302			12	68			ULIVETO	254	180	Bitondo	540,40 €	68,72 €	609,11 €	
849						42	301			65	40			ULIVETO	375	195	Bitondo	946,77 €	90,25 €	1.037,02 €	

NUMERO			DATI PROPRIETARI			DATI CATASTALI												Indennità			
PIANO	N. DITTA		Nome e Cognome	COMUNE DI NASCITA O SEDE	Data di nascita	Foglio	Particella	Porzione	ha	are	ca	TITOLO	QUOTA DI POSSESSO	Qualità	Superficie esproprio (mq)	Superficie laterale (mq)	Comune	INDENNITA DI ESPROPRIO	OCCUPAZIONE SOPRASSUOLO MANUFATTI	TOTALE INDENNITA'	MAGGIORAZIONI DPR 327/01 art.40 comma 4 o art.42 comma 1
850	**500**	**a**	VACCA DOMENICO			42	216	AA		28	04	Proprieta'	3|4	SEMINATIVO	1912	1141	Bitondo	5.074,75 €	483,39 €	5.558,14 €	
	500	**b**						AB	01	80	81			ULIVETO							
851	**501**	**a**	CONGREGA DEL PURGATORIO			51	394			33	42	Diritto del concedente	1|1	ULIVETO	1088	670	Bitondo	2.281,33 €	278,35 €	2.559,68 €	
	501	**b**	MINENNA GAETANO									Enfiteusi	1|2								
	501	**c**	VALLA MARIA									Enfiteusi	1|2								
852	**502**		OLEARIA PAZIENZA S.R.L.			51	854		06	55	35	Proprieta'	1|1	ULIVETO	2900	1745	Bitondo	10.270,26 €	2.134,08 €	12.404,34 €	
853	**503**	**a**	FALLACARA ANGELA			51	145			64	00	Proprieta'	1|3	ULIVETO	1398	830	Bitondo	2.846,28 €	2.975,19 €	5.821,46 €	
	503	**b**	FALLACARA MARIA GAETANA									Proprieta'	1|3								
	503	**c**	FALLACARA PASQUALE									Proprieta'	1|3								
854	**504**	**a**	ACQUAFREDDA MICHELE			51	169			38	63	Proprieta'	1|2	ULIVETO	273	165	Bitondo	655,12 €	69,35 €	724,47 €	
855	**504**	**b**	SGARAMELLA MARIA GIUSEPPA			51	170			49	37	Proprieta'	1|2	ULIVETO	490	238	Bitondo	931,00 €	115,27 €	1.046,27 €	
856	**505**		MUNDO CATERINA			51	167			18	20	Proprieta'	1|1	ULIVETO	57		Bitondo	108,30 €	9,03 €	117,33 €	102,60 €
857	**506**	**a**	CASTELLANO PATRIZIA			51	763	AA	06	26	96	Proprieta'	1|6	ORTO IRRIG	1925	1228	Bitondo	8.510,85 €	591,19 €	9.102,04 €	
	506	**b**	CASTRO SERAFINA					AB		11	49	Proprieta'	1|6	ULIVETO							
860	**506**	**c**	ERARIO DELLO STATO			51	765	AA	01	02	57	Proprieta'	1|6	ORTO IRRIG	271	198	Bitondo	1.062,63 €	87,94 €	1.150,57 €	
	506	**d**	PAZIENZA GAETANO					AB			78	Proprieta'	1|12	ULIVETO							
	506	**e**	PAZIENZA GIUSEPPE									Proprieta'	1|6								
	506	**f**	PAZIENZA NICOLA									Proprieta'	1|6								
	506	**g**	PAZIENZA ROSA									Proprieta'	1|6								
	506	**h**	PAZIENZA TOMMASO									Proprieta'	1|6								
	506	**i**	PAZIENZA VITO									Proprieta'	1|12								

NUMERO		DATI PROPRIETARI			DATI CATASTALI												Indennità			
PIANO	N. DITTA	Nome e Cognome	COMUNE DI NASCITA O SEDE	Data di nascita	Foglio	Particella	Porzione	ha	are	ca	TITOLO	QUOTA DI POSSESSO	Qualità	Superficie esproprio (mq)	Superficie laterale (mq)	Comune	INDENNITA DI ESPROPRIO	OCCUPAZIONE SOPRASSUOLO MANUFATTI	TOTALE INDENNITA'	MAGGIORAZIONI DPR 327/01 art.40 comma 4 o art.42 comma 1
861	**508**	MATTEUCCI GIOVANNI			51	584			56	34	Proprieta'	1|1	ULIVETO	486	475	Bitondo	923,40 €	152,16 €	1.075,56 €	
862					51	762			42	59			ULIVETO	341		Bitondo	647,90 €	53,99 €	701,89 €	
863					51	585			27	08			ULIVETO		100	Bitondo	- €	15,83 €	15,83 €	
864					51	407			23	22			ULIVETO	543	230	Bitondo	1.099,30 €	122,39 €	1.221,69 €	
865	**509 a**	MATTEUCCI GIOVANNI			51	411			41	30	Proprieta'	1|2	ULIVETO	821	514	Bitondo	1.685,64 €	211,38 €	1.897,02 €	1.477,80 €
866	**509 b**	MATTEUCCI GIUSEPPE			51	459			10	40	Proprieta'	1|2	ULIVETO	18		Bitondo	34,20 €	2,85 €	37,05 €	32,40 €
867					51	295	AA		78	67			ULIVETO	666	405	Bitondo	1.680,47 €	169,58 €	1.850,05 €	1.198,80 €
							AB			81			PASCOLO ARB							
868	**510**	SANNICANDRO GAETANO			51	331			13	15	Proprieta'	1|1	SEMIN ARBOR	10	10	Bitondo	19,00 €	3,17 €	22,17 €	
869	**511**	SANNICANDRO FRANCESCO PAOLO			51	558	AA		11	54	Proprieta'	1|1	ULIVETO	405	348	Bitondo	838,66 €	119,23 €	957,89 €	
							AB		01	61			PASCOLO ARB							
870	**512 a**	LISO CARMELA			51	31			29	04	Proprieta'	1|2	ULIVETO	696	424	Bitondo	1.574,11 €	177,33 €	1.751,45 €	
	512 b	SANNICANDRO GAETANO									Proprieta'	1|2								
871	**513 a**	PAZIENZA PASQUALE			51	123			42	78	Proprieta'	1|2	FRUTT IRRIG	576	390	Bitondo	1.375,75 €	152,95 €	1.528,70 €	
872	**513 b**	TARANTINO CARMELA			51	602			33	00	Proprieta'	1|2	FRUTT IRRIG	500	305	Bitondo	1.162,80 €	127,46 €	1.290,26 €	
873	**514**	BARI MICHELE			51	233			36	61	Proprieta'	1|1	ULIVETO	312	142	Bitondo	720,06 €	71,88 €	791,95 €	
874	**515**	ABBONDANZA FRANCESCO			51	786			25	70	Proprieta'	1|1	ULIVETO	33	125	Bitondo	62,70 €	25,02 €	87,72 €	
875					51	787			25	36			ULIVETO	779	463	Bitondo	1.680,40 €	196,65 €	1.877,05 €	
876					51	789			29	32			ULIVETO	568	341	Bitondo	1.258,86 €	143,93 €	1.402,79 €	
877					51	791	AA		16	45			ULIVETO	392	235	Bitondo	2.106,20 €	261,25 €	2.367,45 €	
							AB		02	09			PASCOLO							

NUMERO		DATI PROPRIETARI			DATI CATASTALI												Indennità			
PIANO	N. DITTA	Nome e Cognome	COMUNE DI NASCITA O SEDE	Data di nascita	Foglio	Particella	Porzione	ha	are	ca	TITOLO	QUOTA DI POSSESSO	Qualità	Superficie esproprio (mq)	Superficie laterale (mq)	Comune	INDENNITA DI ESPROPRIO	OCCUPAZIONE SOPRASSUOLO MANUFATTI	TOTALE INDENNITA'	MAGGIORAZIONI DPR 327/01 art.40 comma 4 o art.42 comma 1
878	**516**	REX GIOVANNI			51	306			43	50	Proprieta'	1|1	ULIVETO		10	Bitondo	- €	1,00 €	1,00 €	
879	**517 a**	RAGNI MARCO			63	86	AA		44	42	Proprieta'	1|2	PASCOLO	642	400	Bitondo	435,69 €	43,42 €	479,11 €	
	517 b	RAGNI MARIA ROMANA					AB			23	Proprieta'	1|2	ULIVETO							
882	**519 a**	PICCIOTTI EMILIA			63	205			51	31	Proprieta'	1|1	ULIVETO	887	533	Bitondo	2.007,84 €	224,83 €	2.232,68 €	
883	**520**	PASCALE LISANGELA			63	557		01	27	82	Proprieta'	1|1	ULIVETO	336	263	Bitondo	1.111,35 €	94,84 €	1.206,19 €	
884	**521**	DE PALO FRANCESCO			63	267		01	30	07	Proprieta'	1|1	ULIVETO	201	150	Bitondo	868,53 €	55,58 €	924,10 €	
885					63	212			18	24			ULIVETO	311	179	Bitondo	677,14 €	77,58 €	754,72 €	
886	**522 a**	GRANIERI NICOLETTA			63	214	AA			55	Proprieta'	1|2	SEMIN ARBOR	197	87	Bitondo	404,28 €	44,97 €	449,25 €	
887	**522 b**	MENA DONATO					AB		09	31	Proprieta'	1|2	ULIVETO							
					63	310	AA			34			SEMIN ARBOR	110		Bitondo	209,00 €	17,42 €	226,42 €	
							AB		07	54			ULIVETO							
888	**523**	CARIELLO FRANCESCO			63	311			07	51	Proprieta'	1|1	SEMIN ARBOR	40		Bitondo	76,00 €	6,33 €	82,33 €	
889	**524**	MENA DONATO			63	216			32	93	Proprieta'	1|1	ULIVETO	267	275	Bitondo	622,29 €	85,82 €	708,10 €	
890	**525**	MODUGNO LEONARDO GERARDO ANTONIO			63	220			62	36	Proprieta'	1|1	ULIVETO	845	502	Bitondo	1.893,98 €	213,28 €	2.107,25 €	
891					63	348			25	00			ULIVETO	340	220	Bitondo	769,12 €	88,67 €	857,79 €	
892	**526 a**	FIORENTINO SPERANZA			63	346			23	35	Proprieta'	1|2	ULIVETO	57	28	Bitondo	285,00 €	35,42 €	320,42 €	
893	**526 b**	MASELLIS LORENZO			63	169			36	25	Proprieta'	1|2	ULIVETO	791	437	Bitondo	1.825,98 €	194,43 €	2.020,41 €	
894	**527 a**	CAIATI TOMMASO			63	177		03	33	71	Proprieta'	1|4	SEMINATIVO	1354	880	Bitondo	997,17 €	93,08 €	1.090,25 €	
	527 b	MARFIA ROSALIA									Proprieta'	1|4								
	527 c	NOVIELLO GIUSEPPE									Proprieta'	1|4								
	527 d	ROSSIELLO LIDIA									Proprieta'	1|4								

NUMERO		DATI PROPRIETARI			DATI CATASTALI											Indennità			
PIANO	N. DITTA	Nome e Cognome	COMUNE DI NASCITA O SEDE	Data di nascita	Foglio	Particella	Porzione	ha	are	ca	TITOLO	QUOTA DI POSSESSO	Qualità	Superficie esproprio (mq)	Superficie laterale (mq)	Comune	INDENNITA DI ESPROPRIO	OCCUPAZIONE SOPRASSUOLO MANUFATTI	TOTALE INDENNITA'	MAGGIORAZIONI DPR 327/01 art.40 comma 4 o art.42 comma 1
895	528 a	ISTIT.DIOCES.PER IL SOSTENT.DEL CLERO DIOCESI BARI BITONTO			64	79			04	62	Diritto del concedente	1|1	ULIVETO	90	53	Bitondo	450,00 €	59,58 €	509,58 €	
	528 b	LISI MARI									Livellario									
896	529	ROSSIELLO LIDIA			64	80			71	99	Proprieta'	1|4	MANDORLETO	265	272	Bitondo	201,84 €	22,38 €	224,22 €	
897	530 a	DONVITO CONCETTA			64	96	AA			09	Proprieta'	1|2	SEMINATIVO	547	220	Bitondo	1.249,23 €	4.492,14 €	5.741,37 €	
	530 b	MASCIALE EMANUELE					AB		42	21	Proprieta'	1|2	ULIVETO							
899	532	GIACHETTI GIUSEPPE			64	102			14	68	Proprieta'	1|1	ULIVETO		23	Bitondo	- €	3,64 €	3,64 €	
900	533	SARACINO TOMMASO			64	103			14	20	Proprieta'	1|1	MANDORLETO	164	121	Bitondo	359,33 €	45,13 €	404,45 €	
901	534 a	MATERA MARIA			64	104			12	04	Enfiteusi	1|1	ULIVETO	109	77	Bitondo	269,52 €	29,45 €	298,97 €	
	534 b	RAGADEO ELEONORA FU VINCENZO									Diritto del concedente	1|1								
902	535	MINENNA GIUSEPPE			64	105			13	74	Proprieta'	1|1	ULIVETO	166	109	Bitondo	361,30 €	43,54 €	404,85 €	
916					64	38			45	64			ULIVETO	91	20	Bitondo	172,90 €	17,58 €	190,48 €	
903	536 a	GHITA FLORINA GABRIELA			64	107			03	17	Proprieta'	1|2	ULIVETO	153		Bitondo	290,70 €	24,23 €	314,93 €	
	536 b	GHITA MARIUS SORIN									Proprieta'	1|2								
904	537 a	MOREA ANGELA			64	109			03	05		1	ULIVETO	38	104	Bitondo	72,20 €	22,48 €	94,68 €	
	537 b	MOREA ANNA																		
	537 c	MOREA CECILIA																		
	537 d	MOREA COSIMO									Proprieta'	11|12								
	537 e	MOREA COSIMO																		
	537 f	MOREA DAMIANA																		
	537 g	MOREA EMANUELE																		
	537 h	MOREA FRANCESCO																		
	537 i	MOREA GRAZIA																		
	537 l	MOREA MARIA																		
	537 m	MOREA MICHELE																		
	537 n	MOREA PORZIA																		
	537 o	MOREA ROSA																		
	537 p	TARANTINO FRANCESCA																		

NUMERO			DATI PROPRIETARI			DATI CATASTALI												Indennità			
PIANO	N. DITTA		Nome e Cognome	COMUNE DI NASCITA O SEDE	Data di nascita	Foglio	Particella	Porzione	ha	are	ca	TITOLO	QUOTA DI POSSESSO	Qualità	Superficie esproprio (mq)	Superficie laterale (mq)	Comune	INDENNITA DI ESPROPRIO	OCCUPAZIONE SOPRASSUOLO MANUFATTI	TOTALE INDENNITA'	MAGGIORAZIONI DPR 327/01 art.40 comma 4 o art.42 comma 1
905	538	a	BARONE ROSSANA			64	136			47	14	Proprieta'	1|1	ULIVETO	647	419	Bitondo	1.615,67 €	168,78 €	1.784,45 €	
	538	b	FALLACARA FRANCESCO									Proprieta'	1|1								
906	539	a	PIPERIS VITANTONIO			64	254			08	27	Proprieta'	1|1	ULIVETO	55		Bitondo	104,50 €	8,71 €	113,21 €	
	539	b	VENTAFREDDA ANGELO									ciascuno per i propri diritti									
907	540		PAZIENZA NICOLA			64	165		01	15	25	Proprieta'	1|1	ULIVETO	1013	496	Bitondo	2.324,16 €	238,93 €	2.563,08 €	
908	541		PAPAPICCO GIOVANNI			64	260			12	21	Proprieta'	1|1	ULIVETO	368	322	Bitondo	731,61 €	109,25 €	840,86 €	
909	542	a	ANGELINI PIETRO			64	169			68	38	Diritto del concedente		ULIVETO		27	Bitondo	- €	4,28 €	4,28 €	
	542	b	CANNONE ANNA									Livellario in parte									
	542	c	CANNONE DOMENICO									Livellario in parte									
	542	d	CANNONE MICHELE									Livellario in parte									
911	544		ACQUAFREDDA PIETRO			64	273			06	06	Proprieta'	1|1	ULIVETO		11	Bitondo	- €	675,06 €	675,06 €	
914						64	191			18	67			ULIVETO		73	Bitondo	- €	11,56 €	11,56 €	
913	546		ADRIANI DORIANA			64	32			72	94	Proprieta'	1|1	ULIVETO	10		Bitondo	19,00 €	1,58 €	20,58 €	
915	547		VITUCCI MICHELE			64	295			69	24	Proprieta'	1|1	ULIVETO	676	287	Bitondo	1.521,82 €	152,48 €	1.674,30 €	
917	548	a	ADORNI BRACCESI ALESSANDRO RANIERI			64	76			48	78	Proprieta'	4|24	ULIVETO	997	599	Bitondo	2.189,26 €	252,70 €	2.441,96 €	
918	548	b	ADORNI BRACCESI ELISABETTA LAURA			64	134			32	65	Proprieta'	4|24	ULIVETO	585	455	Bitondo	1.213,34 €	164,67 €	1.378,01 €	
	548	c	ADORNI BRACCESI MARGHERITA									Proprieta'	4|24								
	548	d	DI DIO CHIARA									Proprieta'	3|24								
	548	e	DI DIO FRANCESCO									Proprieta'	3|24								
	548	f	LUISO FRANCESCO PAOLO GIUSEPPE									Proprieta'	6|24								

NUMERO		DATI PROPRIETARI			DATI CATASTALI												Indennità			
PIANO	N. DITTA	Nome e Cognome	COMUNE DI NASCITA O SEDE	Data di nascita	Foglio	Particella	Porzione	ha	are	ca	TITOLO	QUOTA DI POSSESSO	Qualità	Superficie esproprio (mq)	Superficie laterale (mq)	Comune	INDENNITA DI ESPROPRIO	OCCUPAZIONE SOPRASSUOLO MANUFATTI	TOTALE INDENNITA'	MAGGIORAZIONI DPR 327/01 art.40 comma 4 o art.42 comma 1
919	**549 a**	CASTRO CONCETTA			64	41			33	63	Livellario in parte		ULIVETO	512	90	Bitondo	1.081,14 €	95,32 €	1.176,45 €	
	549 b	CASTRO SAVERIO									Livellario in parte									
	549 c	VENTAFRIDDA ANGELO									Diritto del concedente									
920	**550 a**	MINENNA GAETANO			64	101			69	12	Proprieta'	1|4	ULIVETO	935	275	Bitondo	2.003,63 €	191,58 €	2.195,21 €	
	550 b	VALLA MARIA									Proprieta'	3|4								
921	**551 a**	PERFETTI ANDREA			64	114			78	60	Proprieta'	1|1	ULIVETO	1085	487	Bitondo	2.318,95 €	248,90 €	2.567,85 €	1.953,00 €
922	**552**	DE RUVO GIORGIO VINCENZO			64	121			46	10	Proprieta'	1|1	ULIVETO	500	455	Bitondo	1.106,18 €	151,21 €	1.257,39 €	900,00 €
923					64	324			07	48			MANDORLETO	105		Bitondo	199,50 €	16,63 €	216,13 €	105,00 €
924	**553**	DE RUVO VITO			64	244			27	23	Proprieta'	1|1	MANDORLETO	30		Bitondo	57,00 €	4,75 €	61,75 €	
925	**554**	ROMITA ANGELA			76	7		02	20	86	Proprieta'	1|1	ULIVETO	964	674	Bitondo	3.035,55 €	259,35 €	3.294,90 €	1.735,20 €
926	**555**	ROMITA MICHELE			76	9			27	70	Proprieta'	1|1	ULIVETO	394	239	Bitondo	884,03 €	100,23 €	984,26 €	709,20 €
927	**556 a**	DE BENEDICTIS DOMENICO			76	272			07	64	Proprieta'	1|2	ULIVETO	102	62	Bitondo	231,53 €	25,97 €	257,50 €	
	556 b	MINNIELLI MADDALENA									Proprieta'	1|2								
928	**557**	MINNIELLI MADDALENA			76	273			24	81	Proprieta'	1|1	ULIVETO	306	195	Bitondo	705,38 €	79,33 €	784,70 €	
929	**558 a**	DAMASCELLI ANNA			76	50		02	27	40	Nuda Proprieta'	1|2	ULIVETO	2155	1502	Bitondo	5.658,96 €	579,03 €	6.237,99 €	
934	**558 b**	DAMASCELLI ANTONIO			76	56		01	56	49	Usufrutto	1|1	ULIVETO	1945	1159	Bitondo	4.476,63 €	491,47 €	4.968,09 €	
	558 c	DAMASCELLI DOMENICO									Nuda Proprieta'	1|2								
930	**559**	IL CASALE DI NONNA LINA S.R.L.			76	12	AA		01	22	Proprieta'	1|1	SEMINATIVO	226		Bitondo	429,40 €	35,78 €	465,18 €	
							AB		46	71			ULIVETO							
931					76	14			25	90			ULIVETO	5		Bitondo	9,50 €	0,79 €	10,29 €	

NUMERO			DATI PROPRIETARI			DATI CATASTALI												Indennità			
PIANO	N. DITTA		Nome e Cognome	COMUNE DI NASCITA O SEDE	Data di nascita	Foglio	Particella	Porzione	ha	are	ca	TITOLO	QUOTA DI POSSESSO	Qualità	Superficie esproprio (mq)	Superficie laterale (mq)	Comune	INDENNITA DI ESPROPRIO	OCCUPAZIONE SOPRASSUOLO MANUFATTI	TOTALE INDENNITA'	MAGGIORAZIONI DPR 327/01 art.40 comma 4 o art.42 comma 1
935	**561**	**a**	BERTOLI PIERINO			76	77		01	99	00	Proprieta'	1|2	VIGNETO	110	60	Bitondo	209,00 €	26,92 €	235,92 €	
	561	**b**	TRIVELLA SANDRA ELISABETTA									Proprieta'	1|2								
936	**562**		ACQUEDOTTO PUGLIESE S.P.A.			76	242			13	00	Proprieta'	1|1	ULIVETO	55	33	Bitondo				
947						76	432			03	94			SEMIN ARBOR	47	28	Bitondo				
938	**564**	**a**	DI CIAULA LUCIA			76	420		02	52	32	Livellario		ULIVETO	2370	1243	Bitondo	6.240,51 €	572,06 €	6.812,57 €	
939	**564**	**b**	SEMINARIO DI TERAMO			76	498				41	Diritto del concedente		AREA FAB DM	21	20	Bitondo	39,90 €	6,49 €	46,39 €	
940	**565**	**a**	D'AMBROSIO DOMENICO			76	99	AA	01	37	32	Proprieta'	1|2	ULIVETO	372	283	Bitondo	1.214,52 €	103,71 €	1.318,23 €	
	565	**b**	D'AMBROSIO GRAZIA					AB			01	Proprieta'	1|2	VIGNETO							
941	**566**		BERTOLI PIERINO			76	209			28	84	Proprieta'	1|1	VIGNETO	105	68	Bitondo	941,85 €	850,58 €	1.792,43 €	267,75 €
942						76	208			16	04			VIGNETO	300	174	Bitondo	1.695,60 €	197,50 €	1.893,10 €	765,00 €
943						76	426			28	85			VIGNETO	385	230	Bitondo	2.300,00 €	256,25 €	2.556,25 €	981,75 €
944						76	562				33			VIGNETO	17		Bitondo	87,40 €	155,58 €	242,98 €	43,35 €
945	**567**	**a**	PICCOLO AGOSTINO			76	430			09	65	Proprieta'	1|1	ULIVETO	37		Bitondo	70,30 €	5,86 €	76,16 €	
946						76	431			48	73			ULIVETO	579	381	Bitondo	1.263,27 €	152,00 €	1.415,27 €	
948						76	433			14	70			ULIVETO	464	222	Bitondo	996,28 €	108,62 €	1.104,90 €	
951	**569**	**a**	MELE ANNA DI TOMMASO			76	404			55	99	Proprieta'		ULIVETO	1134	705	Bitondo	700,95 €	76,63 €	777,58 €	
	569	**b**	MELE TOMMASO DI VITO									Usufrutto									
952	**570**	**a**	COVIELLO ANGELA			76	408			10	94	Proprieta'	1|4	ULIVETO		58	Bitondo	- €	2,42 €	2,42 €	
	570	**b**	COVIELLO GAETANO									Proprieta'	1|4								
	570	**c**	COVIELLO MARIA									Proprieta'	1|4								
	570	**d**	COVIELLO MICHELE									Proprieta'	1|4								
950	**571**		VACCARELLI MICHELE			16	563			17	53	Proprieta'	1|1	Uiveto	53	129	Modugno	87,45 €	25,03 €	112,48 €	

SOCIETA' ACQUEDOTTO PUGLIESE

P0962-SAP n. 21/8439 - Realizzazione del nuovo serbatoio idrico di San Ferdinando di Puglia - Provvedimento di deposito n. 1 Prot. Aqp 75682/2023 del 17/11/2023 - Saldo - Estratto.

L'UFFICIO per le ESPROPRIAZIONI

Premesso che:

a) l'intervento in epigrafe era originariamente inserito nel POT 2010-2012 approvato dall'Autorità Idrica Pugliese con Delibera n. 2 del 22 Febbraio 2010, con un quadro economico di € 2.500.000,00 a carico dei proventi tariffari;

b) l'intervento consisteva nella costruzione di un nuovo serbatoio da 6.000 mc ubicato nell'area del serbatoio esistente, da destinare all'accumulo e al successivo convogliamento di acqua per uso idropotabile a servizio dell'abitato di San Ferdinando di Puglia;

c) l'esecuzione dell'intervento comporta l'occupazione permanente ovvero l'asservimento di aree private mediante l'espletamento del prescritto procedimento espropriativo di cui al Dpr 327/2001 recante disposizioni legislative in materia di espropriazioni per pubblica utilità;

d) con Deliberazione di Consiglio comunale n. 14 del 23 Aprile 2013, il comune di San Ferdinando di Puglia approvava il progetto definitivo ai fini della variante urbanistica e della contestuale apposizione del vincolo preordinato all'esproprio;

e) con Deliberazione di Consiglio comunale n. 31 del 23 Luglio 2014, il comune di San Ferdinando di Puglia approvava il Piano particellare di esproprio integrativo a quello già allegato al progetto definitivo precedentemente approvato con citata delibera di C.C. n. 14 del 23 Aprile 2013, reiterando altresì ed in via definitiva, la variante urbanistica e la contestuale apposizione del vincolo preordinato all'esproprio;

f) con Determina Dirigenziale n. 150 del 6 Ottobre 2016 l'Autorità Idrica Pugliese, in qualità di Autorità Espropriante ai sensi dell'art. 158 bis del Decreto Legislativo 3 aprile 2006, n.152, ha proceduto, in linea alle disposizioni di cui al Testo unico espropri, all'approvazione del progetto di che trattasi ai fine della dichiarazione di pubblica utilità;

Dedotto che:

g) alla luce delle superfici effettivamente occupate secondo i rilievi topografici e le risultanze dei frazionamenti catastali approvati, nonchè in virtù del tempo per cui le aree sono risultate assoggettate ad occupazione temporanea (preordinata all'esproprio e/o all'asservimento), le indennità devono rimodularsi come segue:

g.1) ***Euro 4.469,63*** complessivi di cui **Euro 1.566,00** a fronte dell'occupazione permanente ed **Euro 815,63** a titolo di occupazione temporanea per *mesi 75* a partire dal 18 Settembre 2017, di complessivi *mq 348* preordinati all'esproprio di cui *mq 3* a carico della p.lla 438 (ex p.lla 206) e *mq 345* a carico della p.lla 436 (ex p.lla 82) entrambe ricadenti nel Fg 32 di San Ferdinando di Puglia, comprensivi di **Euro 2.088,00** a titolo di maggiorazione per diretta coltivazione, ove spettante, in favore della Ditta DORONZO Vito Antonio *ora "DEGENNARO Michelina ed altri"*;

g.2) ***Euro 2.545,88*** complessivi di cui **Euro 1.674,00** a fronte dell'occupazione permanente ed **Euro 871,88** a titolo di occupazione temporanea per *mesi 75 a partire dal 18 Settembre 2017*, di *mq 372* preordinati all'esproprio della p.lla 434 (ex p.lla 81) ricadente nel Fg 32 di San Ferdinando di Puglia in Ditta *DORONZO Giuseppe*;

g.3) ***Euro 1.348,22*** complessivi di cui **Euro 886,50** a fronte dell'occupazione permanente ed **Euro 461,72** a titolo di occupazione temporanea per *mesi 75* a partire dal 18 Settembre 2017, di *mq 197* preordinati all'esproprio della p.lla 432 (ex p.lla 80) ricadente nel Fg 32 di San Ferdinando di Puglia in Ditta "DAMATO Antonia ed altri";

g.4) ***Euro 102,66*** complessivi di cui **Euro 67,50** a fronte dell'occupazione permanente ed **Euro 35,16** a titolo di occupazione temporanea per *mesi 75* a partire dal 18 Settembre 2017, di

complessivi *mq 15* preordinati all'esproprio di cui *mq 2* a carico della p.lla 430 (ex p.lla 78) e *mq 13* a carico della p.lla 428 (ex p.lla 158) entrambe ricadenti nel Fg 32 di San Ferdinando di Puglia in Ditta "DARGENIO Teresa e FERRARA Michele";

g.5) ***Euro 3.931,73*** complessivi di cui **Euro 148,50** a fronte dell'occupazione permanente, **Euro 77,34** a titolo di occupazione temporanea per *mesi 75* a partire dal 18 Settembre 2017, di *mq 33* preordinati all'esproprio della p.lla 200 (ex 143) ricadente nel Fg 31 di San Ferdinando di Puglia, **Euro 2.436,75** a fronte dell'imposizione del diritto di servitù su complessivi *mq 855* in danno della p.lla 199 ex 143 per mq 306, della p.lla 144 per mq 509 e della p.lla 73 per mq 40, tutte ricadenti nel medesimo Fg 31 di San Ferdinando di Puglia ed ulteriori **Euro 1.269,14** a titolo di occupazione temporanea per mesi 75 a partire dal 18 Settembre 2017, della predetta superficie complessiva di *mq 855* preordinata all'asservimento in Ditta *GIACOMANTONIO Andrea ovvero "GIACOMANTONIO Andrea e Istituto ISMEA"* in virtù della titolarità, in capo ad *Istituto ISMEA* non risultante intestatario in banca dati catastale, del "Riservato dominio";

g.6) ***Euro 1.001,24*** complessivi di cui **Euro 658,35** a fronte dell'imposizione del diritto di servitù ed **Euro 342,89** a titolo di occupazione temporanea per *mesi 75* a partire dal 18 Settembre 2017, di *mq 231* preordinati all'asservimento della p.lla 134 ricadente nel Fg 31 di San Ferdinando di Puglia in Ditta *GIACOMANTONIO Andrea*;

g.7) ***Euro 147,37*** complessivi di cui **Euro 96,90** a fronte dell'imposizione del diritto di servitù ed **Euro 50,47** a titolo di occupazione temporanea per *mesi 75* a partire dal 18 Settembre 2017, di *mq 34* preordinati all'asservimento della p.lla 74 ricadente nel Fg 31 di San Ferdinando di Puglia in Ditta *TERMINE Nicola*;

g.8) ***Euro 988,24*** complessivi di cui **Euro 649,80** a fronte dell'imposizione del diritto di servitù su complessivi *mq 228* in danno della p.lla 75 per *mq 154* e della p.lla 53 per *mq 74*, tutte ricadenti nel medesimo Fg 31 di San Ferdinando di Puglia ed ulteriori **Euro 338,44** a titolo di occupazione temporanea per *mesi 75* a partire dal 18 Settembre 2017, della predetta superficie complessiva di *mq 228* preordinata all'asservimento in Ditta *TODISCO Giuseppe*;

g.9) ***Euro 320,74*** complessivi di cui **Euro 210,90** a fronte dell'imposizione del diritto di servitù ed **Euro 109,84** a titolo di occupazione temporanea per *mesi 75* a partire dal 18 Settembre 2017, di *mq 74* preordinati all'asservimento della p.lla 76 ricadente nel Fg 31 di San Ferdinando di Puglia in Ditta *TODISCO Gaetano*;

g.10) ***Euro 1.360,99*** complessivi di cui **Euro 894,90** a fronte dell'imposizione del diritto di servitù su complessivi *mq 314* in danno della p.lla 77 per *mq 77,* della p.lla 78 per *mq 110* e della p.lla 79 per *mq 127,* tutte ricadenti nel medesimo Fg 31 di San Ferdinando di Puglia ed ulteriori ed **Euro 466,09** a titolo di occupazione temporanea per *mesi 75* a partire dal 18 Settembre 2017, della predetta superficie complessiva di *mq 314* preordinata all'asservimento in Ditta *TODISCO Sergio*;

g.11) ***Euro 10.307,14*** complessivi di cui **Euro 6.777,30** a fronte dell'imposizione del diritto di servitù su complessivi *mq 2.378* in danno della p.lla 166 per *mq 18* e della p.lla 60 per *mq 2.360,* entrambe ricadenti nel medesimo Fg 38 di San Ferdinando di Puglia ed ulteriori **Euro 3.529,84** a titolo di occupazione temporanea per *mesi 75* a partire dal 18 Settembre 2017, della predetta superficie complessiva di *mq 2.378* preordinata all'asservimento in Ditta *AMORUSO Carlo ed altri*;

g.12) ***Euro 108,36*** complessivi di cui **Euro 71,25** a fronte dell'imposizione del diritto di servitù su complessivi *mq 25* in danno della p.lla 194 per *mq 8* e della p.lla 106 per *mq 17,* entrambe ricadenti nel medesimo Fg 38 di San Ferdinando di Puglia ed ulteriori **Euro 37,11** a titolo di occupazione temporanea per *mesi 75* a partire dal 18 Settembre 2017, della predetta superficie complessiva di *mq 25* preordinata all'asservimento in Ditta *"COLANGELO Anna Maria e FERRARA Antonio"*;

Assunto che:

h) per l'espletamento del procedimento espropriativo a cura di questa Società sono stati incaricati il

geom. Giuseppe Villonio quale Responsabile del procedimento espropriativo e l'ing. Sergio Blasi quale Responsabile dell'UO Espropri;

i) con Delibera n. 55/2021 il consiglio Direttivo dell'Autorità Idrica Pugliese disponeva il rinnovo della delega delle potestà espropriative conferita a questa società con precedenti Delibere nn. 16-25/2016 ai sensi e per gli effetti dell'Art. 6 comma 8 del Dpr 327/2001;

Tenuto conto:

j) della sospensione dei termini amministrativi disposta dal 23 Febbraio al 15 Maggio 2020 dal combinato disposto di cui all'Art. 103 del Dl n. 18/2020 e all'Art. 37 del Dl 8 Aprile 2020 n. 23;

k) della proroga spiegata per ulteriori anni due, ai sensi dell'Art. 13 comma 5 del DPR 327/2001, alla efficacia della pubblica utilità disposta con citato provvedimento Aip n. 150/2016, in forza della Determina Aip n. 262 del 26 Dicembre 2021,

DISPONE

I. ai sensi dell'Art. 26 e ss del Dpr 327/2001, il deposito del complessivo importo di **Euro 26.632,20** a saldo e definitiva tacitazione delle Ditte espropriande non concordatarie o come tali qualificabili, giusta l'articolazione di seguito distinta:

I.a) **Euro 4.469,63** in favore della *Ditta catastale "DEGENNARO Michelina*, *DORONZO Giuseppe*, *DORONZO Immacolata* e *DORONZO Savino*", tutti intestatari catastali, in regime di comunione pro-indiviso, degli immobili espropriandi puntualmente individuati in premessa, per le quote di 3000/9000 con riferimento al primo intestatario catastale, e di 2000/9000 cadauno i restanti, già in capo alla innanzi citata Ditta catastale DORONZO Vito Antonio;

I.b) **Euro 2.545,88** in favore della *Ditta catastale "DORONZO Giuseppe*", intestatario catastale degli immobili espropriandi puntualmente individuati in premessa;

I.c) **Euro 1.348,22** in favore della *Ditta catastale "DAMATO Antonia*, *DAMATO Raffaella*, *FERRARA Anna Carmela*, *FERRARA Antonio e SPINA Raffaela*" tutti intestatari catastali, in regime di comunione pro-indiviso, degli immobili espropriandi puntualmente individuati in premessa, per le quote di 1/18 cadauno con riferimento alla prima ed alla seconda intestataria catastale, di 2/18 cadauno con riferimento alla terza ed alla quarta intestataria catastale, e per la quota di 12/18 con riferimento all'ultima intestataria catastale;

I.d) **Euro 102,66** in favore *Ditta catastale "DARGENIO Teresa e FERRARA Michele*" entrambi intestatari catastali, in regime di comunione pro-indiviso, degli immobili espropriandi puntualmente individuati in premessa, per le quote non precisate in banca dati catastale e conseguentemente assunte, per i fini del presente provvedimento, pari ad 1/2 cadauno;

I.e) **Euro 3.931,73** in favore della *Ditta catastale "GIACOMANTONIO Andrea*" unico intestatario catastale degli immobili espropriandi puntualmente individuati in premessa e, ove occorra, della Ditta catastale *"GIACOMANTONIO Andrea* e *Istituto di Servizi per il Mercato Agricolo Alimentare - ISMEA*" in virtù della titolarità di "Riservato dominio" in favore di quest'ultimo soggetto, comunque non risultante intestatario catastale;

I.f) **Euro 1.001,24** in favore della *Ditta catastale "GIACOMANTONIO Andrea*", intestatario catastale degli immobili espropriandi puntualmente individuati in premessa, già in capo alla innanzi citata Ditta catastale MARRONE Antonio;

I.g) **Euro 147,37** in favore della *Ditta catastale "TERMINE Nicola*", intestatario catastale degli immobili espropriandi puntualmente individuati in premessa;

I.h) **Euro 988,24** in favore della *Ditta catastale "TODISCO Giuseppe*", intestatario catastale degli immobili espropriandi puntualmente individuati in premessa;

I.i) **Euro 320,74** in favore della *Ditta catastale "TODISCO Gaetano*", intestatario catastale degli immobili espropriandi puntualmente individuati in premessa;

I.j) **Euro 1.360,99** in favore della *Ditta catastale "TODISCO Sergio*", intestatario catastale degli immobili espropriandi puntualmente individuati in premessa;

I.k) **Euro 10.307,14** in favore della *Ditta catastale "AMORUSO Carlo*, intestatario, in regime di comunione pro-indiviso, del diritto di [comproprietario] – *CARESSA Giacinto*, intestatario, in regime di comunione pro-indiviso, del diritto di [comproprietario] – *CARESSA Giovanni*,

intestatario, in regime di comunione pro-indiviso, del diritto di [comproprietario] – *CICOLELLA Nicola*, intestatario, in regime di comunione pro-indiviso, del diritto di [comproprietario] – *DADDATO Luigi*, intestatario, in regime di comunione pro-indiviso, del diritto di [comproprietario] – *DE MICHELE Giacomo*, intestatario, in regime di comunione pro-indiviso, del diritto di [comproprietario] – *DEFACENTIS Savino*, intestatario, in regime di comunione pro-indiviso, del diritto di [comproprietario] – *FERRANTE Paolo*, intestatario, in regime di comunione pro-indiviso, del diritto di [comproprietario] – *GRIMALDI Michele*, intestatario, in regime di comunione pro-indiviso, del diritto di [comproprietario] – *LAGOLUSO Antonio*, intestatario, in regime di comunione pro-indiviso, del diritto di [comproprietario] – *LOPEZ Francesco*, intestatario, in regime di comunione pro-indiviso, del diritto di [comproprietario] – *LOPEZ Paola*, intestataria, in regime di comunione pro-indiviso, del diritto di [comproprietario] – *MARZULLO Francesco*, intestatario, in regime di comunione pro-indiviso, del diritto di [comproprietario] – *MATARESE Giuseppe*, intestatario, in regime di comunione pro-indiviso, del diritto di [comproprietario] – *MENNEA Nicola*, intestatario, in regime di comunione pro-indiviso, del diritto di [comproprietario] – *MENNEO Matteo*, intestatario, in regime di comunione pro-indiviso, del diritto di [comproprietario] – *MENNEO Salvatore*, intestatario, in regime di comunione pro-indiviso, del diritto di [comproprietario] – *NAPOLITANO Raffaele*, intestatario, in regime di comunione pro-indiviso, del diritto di [comproprietario] – *PALMIERI Ferdinando*, intestatario, in regime di comunione pro-indiviso, del diritto di [comproprietario] – *PARENTE Angelo Antonio*, intestatario, in regime di comunione pro-indiviso, del diritto di [comproprietario] – *PARENTE Ferdinando*, intestatario, in regime di comunione pro-indiviso, del diritto di [comproprietario] – *PARENTE Francesco*, intestatario, in regime di comunione pro-indiviso, del diritto di [comproprietario] – *PARENTE Ruggiero*, intestatario, in regime di comunione pro-indiviso, del diritto di [comproprietario] – *PIAZZOLLA Maria Giuseppa*, intestataria, in regime di comunione pro-indiviso, del diritto di [comproprietario] – *PIAZZOLLA Michele*, intestatario, in regime di comunione pro-indiviso, del diritto di [comproprietario] – *PIAZZOLLA Michele*, intestatario, in regime di comunione pro-indiviso, del diritto di [comproprietario] – *PISTILLI Savino*, intestatario, in regime di comunione pro-indiviso, del diritto di [comproprietario] – *RAGNO Giuseppe*, intestatario, in regime di comunione pro-indiviso, del diritto di [comproprietario] – *RUSSO Antonio*, intestatario, in regime di comunione pro-indiviso, del diritto di [comproprietario] – *RUSSO Raffaele*, intestatario, in regime di comunione pro-indiviso, del diritto di [comproprietario]";

I.l) ***Euro 108,36*** in favore della Ditta catastale "*COLANGELO Anna Maria* e *FERRARA Antonio*" entrambi intestatari catastali, in regime di comunione pro-indiviso, degli immobili espropriandi puntualmente individuati in premessa, per la quota di 1/2 cadauno;

II. l'avvio del procedimento finalizzato alla costituzione di apposito conto di deposito presso la Tesoreria Provinciale dello Stato;

Il Responsabile Ufficio Espropri
(Procura Notaio Mori rep. 1548 del 16.02.2022)
Ing. Sergio Blasi

SOCIETA' APR ENERGY ONE

Procedura Abilitativa Semplificata ai sensi dell'articolo 6 del D.lgs. 28/2011 per l'installazione ed esercizio di un impianto fotovoltaico a terra di potenza pari a 8.505,12 kWp da realizzarsi nel Comune di Troia (FG) in località Posta Nuova Snc, su terreni identificati al Foglio catastale numero 21 Mappali 745 - 744 - 260 - 656 - 657 - 393 - 726 - 727 e relative opere di connessione elettrica.

SOCIETÀ

APR ENERGY ONE S.R.L. - 04020 Santi Cosma e Damiano (LT)

Procedura Abilitativa Semplificata (PAS), per la realizzazione di un nuovo impianto fotovoltaico a terra di potenza pari a 8505,12 kWp da realizzarsi nel Comune di Troia (FG), in località Posta Nuova snc, su terreni identificati al Foglio catastale numero 21 Mappali 745 – 744 – 260 – 656 – 657 – 393 – 726 – 727 e relative opere di connessione elettrica.
Trasmessa al Comune di Troia (FG) in data 16/10/2023 con protocollo n. 17964 del 17/10/2023 da APR Energy One S.r.l. con sede in Santi Cosma e Damiano (LT), Via Porto Galeo n. 3222 - P.IVA 03188110591.

Lidia Georgia Pernarella

APR ENERGY ONE srl
Via delle Terme c/o Centro Agorà
04020 Santi Cosma e Damiano (LT)
Partita IVA 031 88 11 0591
Codice Univoco: SUBM70N

Sportello Unico Edilizia
Comune di Troia (FG)

Archiviazione	
N.	Anno

Prot. Gen.

Visto di completezza
L'istruttore addetto
.....

Assegnazione

Visto – all'archivio atti

Al Responsabile
Sportello Unico Edilizia
della Città di Troia (FG)

P.A.S.

PROCEDURA ABILITATIVA SEMPLIFICATA

(Articolo 6, D.Lgs. 03/03/2011, n. 28)

Descrizione sintetica dell'intervento

INSTALLAZIONE DI IMPIANTO FOTOVOLTAICO A TERRA DI POTENZA PARI A 8.505,12 kWp E RELATIVE OPERE DI CONNESSIONE

Il sottoscritto **PARASCHIV GEORGETA LIDIA**
nato a _____ il _____
residente in _____ via _____ n. _____
codice fiscale _____ tel. / fax _____ per conto:
❑ proprio
❑ proprio e de… soggett… elencat… nell'allegata tabella C
X della ditta **APR ENERGY ONE SRL** cod. fisc. **03188110591**
con sede in **SANTI COSMA E DAMIANO (LT)** via **PORTO GALEO** n. **3222**
che rappresenta in qualità di **LEGALE RAPPRESENTANTE** (1)
avente titolo alla presentazione in quanto:
X PROPRIETARIO ESCLUSIVO
comproprietario con i… soggett… elencat… nell'allegata tabella C
❑ promittente acquirente

dell' immobile in località **POSTA NUOVA - TROIA (FG)** n. **SNC-**
individuato ai mappali numero **745 – 744 – 260 – 656 – 657 – 393 – 726 – 727** **FOGLIO 21** classificat…
X in zona: **E** **ZONA AGRICOLA** nello strumento urbanistico generale vigente

❑ in zona non pianificata (vincolo decaduto articolo 9 D.P.R. n. 380 del 2001 e articolo 9 D.P.R. n. 327 del 2001)

❑ non interessato da alcun piano attuativo vigente

❑ interno al Piano di _____ denominato _____

approvato con deliberazione C.C. n. ☐☐☐☐ del ☐☐ - ☐☐ - ☐☐☐☐ e convenzionato con atto notaio _____ del ☐☐ - ☐☐ - ☐☐☐☐ rep. _____

X Non soggetto a vincoli.

soggetto ai seguenti vincoli:

❑ storico architettonico parte II decreto legislativo n. 42 del 2004
❑ paesistico ambientale parte III decreto legislativo n. 42 del 2004
❑ Idrogeologico, ricompreso in zona del P.A.I. ❑ P1 ❑ P2 ❑ P3
❑ idrogeologico R.D. n. 3267 del 1923 (Forestale)
❑ zona di recupero articolo 27 legge n. 457 del 1978
❑ fascia rispetto: ❑ stradale ❑ ferroviario ❑ cimiteriale
❑ fascia rispetto: reticolo idrico acquedotto

Categorie di usi				
❑ Abitative;	❑ Attività di servizio;	❑ Attività terziarie;	❑ Artigianato;	❑ Servizi Culturali Sociali;
❑ Attività Produttive;	❑ Attrezzature Ricettive;	❑ Attrezzature Tecnologiche;	**X** Usi agricoli;	❑ Altre
e destinazione d'uso specifica:				

SEGNALA

che decorsi 30 giorni dalla data di presentazione della presente PAS, darà inizio ai lavori relativi all'intervento edilizio sinteticamente già descritto in epigrafe.

Contributo di costruzione

L'intervento di cui al presente Permesso di Costruire è:

X <u>gratuito</u> e non è dovuto il contributo di cui agli articoli 16 e 19 del d.P.R. n. 380 del 2001, in quanto:

IMPIANTO AD ENERGIA RINNOVABILE

❑ **<u>oneroso</u>**, e allega il prospetto di proposta di determinazione del contributo di costruzione cui agli articoli 16 e 19 del d.P.R. n. 380 del 2001. Il versamento verrà effettuato con la modalità e nei termini previsti dal Comune.

❑ **Contributo di costruzione versato**, pari a € ..... , con bollettino postale n. ..... del .....

Opere oggetto di determinazione:

.....
.....
.....
.....
.....
.....
.....
.....

Allega alla presente denuncia i documenti previsti dal Regolamento edilizio e dalle istruzioni predisposte dallo Sportello unico per l'edilizia e ai fini delle rispettive responsabilità **dichiara l'intervento dei seguenti soggetti**:

1) **TECNICO ASSEVERANTE (PROGETTISTA)** (comunicazione obbligatoria)

Nome	PIERO	Cognome	FARENTI			*Timbro e firma*
Iscritto al	ORDINE INGEGNERI	di	FROSINONE	Al n.	1733	
Studio in	SANTOPADRE – VIA DON GIUSEPPE CORDA SNC					
C.F.:						
Cell.		Fax	07761800135	e-mail	piero@farenti.it	

2) **DIRETTORE DEI LAVORI OPERE ARCHITETTONICHE**

Nome		Cognome				*Timbro e firma*
Iscritto al		di		Al n.		
Studio in						
C.F.:						
Cell.		Fax				

3) **PROGETTISTA OPERE STRUTTURALI**

Nome		Cognome				*Timbro e firma*
Iscritto al		di		Al n.		
Studio in						
C.F.:						
Cell.		Fax		e-mail		

4) **DIRETTORE DEI LAVORI OPERE STRUTTURALI**

Nome		Cognome				*Timbro e firma*
Iscritto al		di		Al n.		
Studio in						
C.F.:						
Cell.		Fax		e-mail		

5) **IMPRESA ESECUTRICE DEI LAVORI**

Denominazione		*Timbro e firma*
Sede in		
P.I.		

Consapevole che la presente Segnalazione certificata di inizio attività ha validità tre anni a partire dalla data di presentazione della stessa, **si impegna a comunicare la data di fine lavori nonché a produrre un certificato di collaudo finale**, a firma di un tecnico abilitato che attesti la conformità delle opere realizzate al progetto presentato con la Segnalazione certificata di inizio attività, oltre alla **ricevuta dell'avvenuta presentazione della variazione catastale,** ovvero dichiarazione che le stesse non hanno comportato modifiche del classamento, essendo a conoscenza che in assenza di tale documentazione si applica la sanzione di cui all'articolo 37, comma 5 del D.P.R. 380/01.

Ai sensi degli artt. 38, 46 e 47 del D.P.R. N. 445/2000, si allega, ai fini della verifica dell'autenticità delle sottoscrizioni, **copia di un documento d'identità del proprietario e/o dell'avente titolo e del progettista.**
Al riguardo si richiamano le sanzioni previste all'art. 76 dello stesso decreto.

Dichiara, altresì, di essere informato, ai sensi e per gli effetti di cui all'art. 13 del D.Lgs. 196/2003 che i dati personali raccolti saranno trattati, anche con strumenti informatici, esclusivamente nell'ambito del procedimento relativo alla presente Segnalazione certificata di inizio attività.

Santi Cosma e Damiano, lì 16/10/2023

Il denunciante:

APR ENERGY ONE S.R.L.

.....VIA POLLO GALLO 3222.....
SANTI COSMA E DAMIANO (IT)
P.IVA 03188110591

CERTIFICAZIONE DI CONFORMITA'

Il sottoscritto Tecnico Progettista

Nome e cognome: **PIERO FARENTI** Ordine degli Ingegneri di FROSINONE *al n.* 1733
Data di nascita *C.F.:*
con studio tecnico in: SANTOPADRE (FR) *c.a.p.:* 03030 *Via:* DON GIUSEPPE CORDA SNC
Fax. 07761800135 *E- mail:* piero@farenti.it

In qualità di Tecnico Asseverante

Preso atto di assumere la qualità di persona esercente un servizio di pubblica necessità ai sensi degli artt. 359 e 481 del Codice Penale

DICHIARA

⇨ la veridicità, la esattezza e la completezza degli elaborati tecnici allegati alla presente denuncia;

X **che non sussiste la presenza di vincoli ambientali, paesaggistici e culturali**;

ed inoltre:

in relazione alla normativa in materia di tutela della salute e sicurezza sul lavoro, che:

(trascrivere una delle opzioni sotto riportate) **n.** 1

1. La documentazione suddetta **sarà trasmessa** contestualmente alla formale **comunicazione di effettivo inizio dei lavori**;
2. Per il rispetto di quanto stabilito dal comma 9, lettera c) dell'art. 90, del D.Lgs. n. 81/2008, (tutela della salute e della sicurezza nei luoghi di lavoro) **si trasmette** il nominativo delle imprese esecutrici dei lavori e dei lavoratori autonomi unitamente alla documentazione di cui alla richiamata lettera c:
   - **copia della notifica preliminare alla ASL** di cui all'articolo 99 – (se dovuta) - ;
   - **(D. U. R. C.)** documento unico di regolarità contributiva delle imprese e dei lavoratori autonomi;
   - **dichiarazione** attestante l'avvenuta verifica della ulteriore documentazione di cui alle lettere a) e b);
3. Trattandosi di opere di modesta entità, che non rientrano nel campo di applicazione del D.Lgs. 81/2008, saranno eseguite direttamente dal committente, sotto la propria responsabilità (**si allega relativa autodichiarazione**).

Nota: In assenza del piano di sicurezza e di coordinamento di cui all'articolo 100 o del fascicolo di cui all'articolo 91, comma 1, lettera b), quando previsti, oppure in **assenza di notifica alla ASL di cui all'articolo 99**, quando prevista oppure in **assenza del D.U.R.C.** delle imprese o dei lavoratori autonomi,

è sospesa l'efficacia del titolo abilitativo.

L'organo di vigilanza comunica l'inadempienza all'amministrazione concedente.

in relazione alla normativa in materia di costruzioni in zona sismica, che:

(trascrivere una delle opzioni sotto riportate) **n.** 1

1. il progetto non è soggetto a preventiva autorizzazione del competente ufficio tecnico della Regione;
2. si allega copia dell'attestazione di avvenuto deposito;
3. si allega domanda e progetto in duplice copia da trasmettere al competente ufficio tecnico della Regione, secondo le modalità dallo stesso stabilite.

in relazione alla normativa in materia di installazione, trasformazione e ampliamento degli impianti, che:

(trascrivere una delle opzioni sotto riportate) **n.** 1

1. si allegano i progetti degli impianti di cui all'art. 1 del D.M. 22-01-2008, n. 37, in ottemperanza agli articoli 5 e 11;
2. il progetto non prevede installazione, trasformazione e/o ampliamento degli impianti;

in relazione alla normativa in materia di prevenzione incendi, che:

(trascrivere una delle opzioni sotto riportate) **n.** 1

1. il progetto non è soggetto al parere dei Vigili del Fuoco;
2. è già stato ottenuto il parere dei Vigili del Fuoco, di cui si allega copia;

in relazione alla disciplina in materia di vincoli paesaggistici, che:

(trascrivere una delle opzioni sotto riportate) **n.** 1

1. l'intervento non è soggetto ad autorizzazione paesistica di cui alla parte III decreto legislativo n. 42 del 2004;
2. è già stata ottenuta la autorizzazione paesistica, di cui si allega copia;

in relazione alla disciplina in materia di vincoli culturali, che:

(trascrivere una delle opzioni sotto riportate) **n.** 1

1. l'intervento non è soggetto ad autorizzazione di cui alla parte II decreto legislativo n. 42 del 2004;
2. è già stata ottenuta la autorizzazione, di cui si allega copia;

in relazione alla disciplina in materia di vincolo idrogeologico regionale P. A. I., che:

(trascrivere una delle opzioni sotto riportate) **n.** 1

1. il progetto non è interessato da vincolo idrogeologico P. A. I.;
2. si allega parere positivo rilasciato dall'Autorità di bacino sullo Studio di compatibilità idrogeologica;

in relazione alla normativa per vincolo idrogeologico forestale R.D. n. 3267/1923, che:

(trascrivere una delle opzioni sotto riportate) **n.** 1

1. il progetto non è soggetto a vincolo idrogeologico forestale;
2. si allega Nulla Osta del Corpo Forestale dello Stato;

in relazione alla presenza di altri vincoli, (es.: ferroviario, cimiteriale ecc.) **che**:

(trascrivere una delle opzioni sotto riportate) **n.** 1

1. l'intervento non è interessato da altri vincoli oltre a quelli indicati nella presente denuncia;
2. è già stato/a ottenuto/a il/la ……, di cui si allega copia;

In relazione alle norme civilistiche ed alla disciplina dei rapporti di vicinato, che l'intervento:

(trascrivere una delle opzioni sotto riportate) **n.** 1

1. è conforme alle norme del Codice Civile e alle norme integrative dello stesso e non lede alcun diritto di terzi;
2. è stato ottenuto l'assenso del terzo controinteressato;
   2.1. come risulta da assenso scritto di cui alla tabella D;
   2.2. come risulta dalla scrittura privata che si allega alla presente Segnalazione certificata di inizio attività.

in relazione alla normativa relativa al trattamento di rocce e terra da scavo, che:

(trascrivere una delle opzioni sotto riportate) **n.** 2

1. si allega idonea dichiarazione ai sensi dell'art. 186 del D.Lgs. 03/04/2006, n. 152 (norma in materia ambientale), riguardante il riutilizzo di tali materiali: **parte in cantiere, e parte in altro sito idoneo** – previa verifica della compatibilità delle caratteristiche chimiche e chimico-fisiche – Allegato A ;
2. le terre e rocce da scavo risultano non contaminate e **saranno riutilizzate nello stesso sito in cui è stato scavato**, pertanto, non rientrano nel campo di applicazione della parte quarta del presente decreto (art. 186, comma 1 ed art. 185, comma 1, lettera c-bis) ;
3. le terre e rocce da scavo saranno sottoposte e smaltite in conformità alle disposizioni in materia di RIFIUTI, secondo le modalità previste dalle norme vigenti in materia;
4. l'intervento edilizio di progetto è ESCLUSO dall'ambito normativo di cui all'art. 186 del D.Lgs. n. 152/2006 e s.m.e.i. in quanto non è prevista alcuna movimentazione di terre e rocce da scavo;

in relazione alla normativa relativa al rendimento energetico nell'edilizia, che:

(trascrivere una delle opzioni sotto riportate) **n.** 1

1. il progetto non è interessato da tale normativa;
2. si allega la relazione di cui all'art. 28 della L. 10/91 sui modelli di cui all'allegato E del D.Lgs. 192/05 e 311/06 e s.m.e i. si allega la certificazione energetica dell'edificio secondo quanto disposto al comma 288 della legge 24 dicembre 2007, n. 244, nonché delle caratteristiche strutturali dell'immobile finalizzate al risparmio idrico e al reimpiego delle acque meteoriche.

in relazione ai condoni edilizi ai sensi delle leggi n. 47/1985, n. 724/1994, n. 269/2003, che:

X l'immobile non è interessato da istanze riferita ai condoni edilizi indicati;
❑ è stata presentata istanza di condono edilizio Protocollo n. …….. ai sensi della legge n.: ……..
  ❑ è tuttora in attesa di definizione;
  ❑ si è conclusa con il rilascio di titolo edilizio in sanatoria n. …… in data _|_|/_|_|/_|_|_|_|;

In fede, 16/10/2023

Il progettista (timbro e firma)

ORDINE DEGLI INGEGNERI DELLA PROVINCIA DI FRIGNONE
Dott. Ing. PIERO FARENTI
Sez. A n. 1733
Settori: Civile ed ambientale, industriale, dell'informazione

TABELLA C	Allegati progettuali

Gli allegati ai quali fa riferimento la presente PAS sono quelli previsti dal vigente Regolamento di gestione dello Sportello Unico per l'Edilizia della Comune e precisamente:

Descrizione allegato	Presente	Mancante	Non necessita
Cartella: tutti gli elaborati tecnici dovranno essere contenuti nell'apposita cartella di "Segnalazione certificata di inizio attività", in uso presso il Comune completa di tutti gli allegati. La cartella e tutti gli atti in essa allegati dovranno essere titolati, pena inammissibilità, con espresso riferimento alle tipologia di intervento edilizio così come indicato al punto da 4.2 del Regolamento di gestione del SUE;	❑	❑	
Segnalazione certificata di inizio attività in carta libera su apposito modello in uso presso il Comune e relativi allegati, debitamente compilati con tutti i dati dei soggetti interessati alla S.C.I.A;	❑	❑	
Versamento dei Diritti di Segreteria dell'importo e con le modalità vigenti (***Vedi nota*** [2])	**X**	❑	
Relazione Tecnica a firma di un tecnico abilitato, contenente la descrizione particolareggiata dell'intervento e le opere da realizzare;	**X**	❑	
Titolo o autocertificazione (legge 127/97) per il diritto a presentare l'istanza PAS;	**X**	❑	
Scheda tecnica descrittiva della zona di intervento e dei parametri di piano confrontati con i dati di progetto, del tipo di intervento, della tipologia costruttiva (muratura, c.a., ecc.), con riguardo al rispetto delle normative tecniche, delle superfici dei singoli vani distinte per superficie residenziale (Sr) e superficie non residenziale (Snr), calcolo per singolo vano del rapporto tra la superficie finestrata e la superficie del vano;	❑	❑	
Elaborati grafici in duplice copia, piegati in formato A4 con livello di dettaglio tecnico "esecutivo" e con dovizia di misure e quote degli elementi costruttivi e dello stato di fatto e di progetto per descrivere compiutamente e dettagliatamente l'intervento in progetto in rapporto alle prescrizioni dello strumento urbanistico vigente contenenti almeno: Estratto di mappa catastale aggiornato con l'indicazione dell'immobile e/o l'area oggetto di intervento; Stralcio della planimetria aerofotogrammetrica (1:25.000 o 1:10.000) della zona interessata, con indicazione dell'intervento; Stralcio dello strumento urbanistico vigente con l'indicazione dell'intervento; Stralcio del Piano Regionale Paesistico con indicazione dell'intervento; Stralcio del Piano Territoriale Provinciale con indicazione dell'intervento; Piante di tutti i piani oggetto di intervento, debitamente quotate internamente ed esternamente, con l'indicazione dei parcheggi, dei percorsi pedonali e carrabili, della recinzione, delle alberature e delle sistemazioni a verde, ingressi pedonali e carrabili, e quanto altro ritenuto necessario; Prospetti di tutti i lati con la rappresentazione dei particolari, dei materiali adoperati, le finiture, i tipi di infissi; Indicazione delle destinazioni d'uso di ogni singolo locale e relativa superficie netta; Indicazione sulle piante e sui prospetti con colore verde le demolizioni e con colore rosso le parti di nuova realizzazione; Piante con indicazione del rapporto aeroilluminante di ogni singolo locale;	**X**	❑	
AUTORIZZAZIONE/TRASFORMAZIONE di accesso carrabile, rilasciata dal Settore V di questo Ente completa degli allegati grafici progettuale;	❑	❑	❑

Alternativamente alla procedura di cui all'articolo 4 del D.P.R. 6 giugno 2001, n. 380, ogni e qualsiasi autorizzazione comunque denominata relativa a vincoli la cui tutela non competa, anche in via di delega, all'amministrazione comunale;	❑	❑	
Denominazione dell'impresa per il rispetto di quanto stabilito dal comma 9 dell'art. 90, del D.Lgs. n. 81/2008, (tutela della salute e della sicurezza nei luoghi di lavoro) unitamente alla documentazione di cui alle lettere c)	❑	❑	
In caso di trattamento di rocce e terre da scavo, idoneo progetto ai sensi dell'art. 186 del D.Lgs. 03/04/2006, n. 152 (norma in materia ambientale), riguardante il riutilizzo di tali materiali in altro sito idoneo – previa verifica della compatibilità delle caratteristiche chimiche e chimico-fisiche o eventuale rilascio di parere da parte dell'ARPA;	❑	❑	
Eventuale altra documentazione necessaria in relazione alla tipologia dell'intervento progettato. **STUDIO DI INSERIMENTO PAESAGGISTICO**	X	❑	
PREVENTIVO DI CONNESSIONE CON ACCETTAZIONE	X	❑	
Nota Bene: gli elaborati tecnici-relazionali, le dichiarazioni e gli elaborati progettuali dovranno recare una testata dalla quale si evinca chiaramente tutto il contenuto interno in relazione alle disposizioni minime contenute nel presente QUADRO			

.

Oggetto: Fwd: POSTA CERTIFICATA: Protocollo: AOO.c_l447.17/10/2023.0017964 - NOTIFICA DI AVVENUTA PROTOCOLLAZIONE - OGGETTO ORIGINALE: Invio richiesta PAS per imp. fotovoltaico a terra di potenza pari a 8.505,12 kWp da realizzarsi nel Comune di Troia (FG), Loc. Posta Nuova, - APR ENERGY ONE S.R.L
Mittente: Piero Farenti <p.farenti@gmail.com>
Data: 15/11/2023, 14:46
A: Elisa Iafrate <elisa.iafrate@farenti.it>

---------- Forwarded message ---------
Da: **Per conto di: protocollo@pec.comune.troia.fg.it** <posta-certificata@pec.aruba.it>
Date: mar 17 ott 2023 alle ore 09:11
Subject: POSTA CERTIFICATA: Protocollo: AOO.c_l447.17/10/2023.0017964 - NOTIFICA DI AVVENUTA PROTOCOLLAZIONE - OGGETTO ORIGINALE: Invio richiesta PAS per imp. fotovoltaico a terra di potenza pari a 8.505,12 kWp da realizzarsi nel Comune di Troia (FG), Loc. Posta Nuova, - APR ENERGY ONE S.R.L
To: <piero@pec.farenti.it>

Messaggio di posta certificata

Il giorno 17/10/2023 alle ore 09:11:47 (+0200) il messaggio
"Protocollo: AOO.c_l447.17/10/2023.0017964 - NOTIFICA DI AVVENUTA PROTOCOLLAZIONE - OGGETTO ORIGINALE: Invio richiesta PAS per imp. fotovoltaico a terra di potenza pari a 8.505,12 kWp da realizzarsi nel Comune di Troia (FG), Loc. Posta Nuova, - APR ENERGY ONE S.R.L" è stato inviato da "protocollo@pec.comune.troia.fg.it"
indirizzato a:
piero@pec.farenti.it

Il messaggio originale è incluso in allegato.
Identificativo messaggio: opec21010.20231017091147.239361.320.1.59@pec.aruba.it

protocollo@pec.comune.troia.fg.it piero@pec.farenti.it protocollo@pec.comune.troia.fg.it Protocollo: AOO.c_l447.17/10/2023.0017964

- NOTIFICA DI AVVENUTA PROTOCOLLAZIONE - OGGETTO ORIGINALE: Invio richiesta PAS per imp. fotovoltaico a terra di potenza pari a 8.505,12 kWp da realizzarsi nel Comune di Troia (FG), Loc. Posta Nuova, - APR ENERGY ONE S.R.L ARUBA PEC S.p.A. 17/10/2023 09:11:47 opec21010.20231017091147.239361.320.1.59@pec.aruba.it <50E091293B3F43BA9C7FD2C36C616271@hspromilaprod.aws.local>

---------- Forwarded message ----------
From: <protocollo@pec.comune.troia.fg.it>
To: <piero@pec.farenti.it>
Cc:
Bcc:
Date: Tue, 17 Oct 2023 09:11:47 +0200
Subject: Protocollo: AOO.c_l447.17/10/2023.0017964 - NOTIFICA DI AVVENUTA PROTOCOLLAZIONE - OGGETTO ORIGINALE: Invio richiesta PAS per imp. fotovoltaico a terra di potenza pari a 8.505,12 kWp da realizzarsi nel Comune di Troia (FG), Loc. Posta Nuova, - APR ENERGY ONE S.R.L

La mail/PEC ricevuta e' stata protocollata con numero: **17964** in data: **17/10/2023**

Il protocollo e' stato inviato ai seguenti destinatari:
SETTORE TECNICO

--

Ing. Piero Farenti

Le informazioni contenute nella presente comunicazione e i relativi allegati possono essere riservate e sono, comunque, destinate esclusivamente alle persone o alla Società sopraindicati.
La diffusione, distribuzione e/o copiatura del documento trasmesso da parte di qualsiasi soggetto diverso dal destinatario è proibita, sia ai sensi dell'art. 616 c.p. , che ai sensi del D.Lgs. n. 196/2003.

Se avete ricevuto questo messaggio per errore, vi preghiamo di distruggerlo.

Rispetta l'ambiente. Non stampare questa mail se non è necessario.

Allegati:

daticert.xml	1,0 kB
conferma.xml	844 bytes

Al Comune di
Troia (FG)
Via Regina Margherita 80
71029 Troia (FG)
protocollo@pec.comune.troia.fg.it

La Sottoscritta Paraschiv Georgeta Lidia nata il a residente in Santi Cosma e Damiano (LT) in in qualità di legale Rappresentante della ditta APR ENERGY ONE S.R.L. con sede in Santi Cosma e Damiano (LT), Via Porto Galeo n 3222 P.IVA 03188110591 con riferimento all'installazione ed esercizio di un impianto fotovoltaico a terra di potenza pari a 8.505,12 kWp da realizzarsi nel Comune di Troia (FG) in località Posta Nuova Snc, su terreni identificati al Foglio catastale numero 21 Mappali 745 – 744 – 260 – 656 – 657 – 393 – 726 – 727.

INVIA

cosi come previsto dalla Procedura Abilitativa Semplificata (P.A.S.) per impianti alimentati da fonti rinnovabili, la documentazione di seguito elencata.

1. Modulo P.A.S. da firmare
2. Dichiarazione sostitutiva iter normativo aree idonee
3. PAS.REL1 - Studio di inquadramento urbanistico
4. PAS.REL2 - Relazione generale
5. PAS.REL3 -Relazione tecnica
6. PAS.TAV1 – Aree idonee
7. PAS.TAV2 - Inquadramento Territoriale
8. PAS.TAV3 - Disposizione Moduli
9. PAS.TAV4 - Layout, viabilità, recinzione, videosorveglianza
10. PAS.TAV5 - Cabine piante, prospetti e particolari
11. PAS.TAV6 – Schema elettrico unifilare
12. Copia contratto preliminare di compravendita dei terreni
13. Copia del documento di identità del richiedente
14. Copia del documento di identità del progettista
15. Delega presentazione istanza da firmare
16. Preventivo di connessione
17. Visura Camerale
18. Pagamento diritti segreteria

Santi Cosma e Damiano (LT), 16/10/2023

Il richiedente

APR ENERGY ONE S.R.L.
VIA PORTO GALEO 3222
SANTI COSMA E DAMIANO (LT)
P.IVA 03188110591

BOLLETTINO UFFICIALE
della Regione Puglia

Direzione e Redazione: Lungomare Nazario Sauro, 33 - 70121 Bari
Tel. 080 540 6372 / 6524
Sito internet: http://burp.regione.puglia.it
e-mail: burp@pec.rupar.puglia.it - burp@regione.puglia.it

Responsabile **Dott. Francesco Monaco**

Francesco
Monaco
23.11.2023
15:46:42
GMT+01:00

Edipress dei f.lli Caraglia & C. s.a.s. - 83031 Ariano Irpino (AV)