REPUBBLICA ITALIANA

BOLLETTINO UFFICIALE

della Regione Puglia

REGIONE PUGLIA

ANNO LIV | BARI, 16 NOVEMBRE 2023 | **n. 102**



Corte Costituzionale
Deliberazioni del Consiglio e della Giunta
Atti regionali
Atti e comunicazione degli Enti Locali
Appalti - Bandi
Concorsi - Avvisi

Il Bollettino Ufficiale della Regione Puglia si pubblica con frequenza infrasettimanale ed è diviso in due parti.

Nella parte I sono pubblicati:

a) sentenze ed ordinanze della Corte Costituzionale riguardanti leggi della Regione Puglia;
b) ricorsi e sentenze di Organi giurisdizionali che prevedono un coinvolgimento della Regione Puglia;
c) leggi e regolamenti regionali;
d) deliberazioni del Consiglio Regionale riguardanti la convalida degli eletti;
e) atti e circolari aventi rilevanza esterna;
f) comunicati ufficiali emanati dal Presidente della Regione e dal Presidente del Consiglio Regionale;
g) atti relativi all'elezione dell'Ufficio di Presidenza dell'Assemblea, della Giunta regionale, delle Commissioni permanenti e loro eventuali dimissioni;
h) deliberazioni, atti e provvedimenti generali attuativi delle direttive ed applicativi dei regolamenti della Comunità Europea;
i) disegni di legge ai sensi dell'art. 8 della L.R. n. 19/97;
j) lo Statuto regionale e le sue modificazioni;
k) richieste di referendum con relativi risultati;
l) piano di sviluppo regionale con aggiornamenti o modifiche.

Nella parte II sono pubblicati:

a) decreti ed ordinanze del Presidente della Giunta regionale;
b) deliberazioni della Giunta regionale;
c) determinazioni dirigenziali;
d) decreti ed ordinanze del Presidente della Giunta regionale in veste di Commissario delegato;
e) atti del Difensore Civico regionale come previsto da norme regionali o su disposizioni del Presidente o della Giunta;
f) atti degli Enti Locali;
g) deliberazioni del Consiglio Regionale;
h) statuti di enti locali;
i) concorsi;
j) avvisi di gara;
k) annunci legali;
l) avvisi;
m) rettifiche;
n) atti di organi non regionali, di altri enti o amministrazioni, aventi particolare rilievo e la cui pubblicazione non è prescritta.

SOMMARIO

"Avviso per i redattori e per gli Enti:
Il Bollettino Ufficiale della Regione Puglia si attiene alle regole della Legge 150/2000 per la semplificazione del linguaggio e per la facilitazione dell'accesso dei cittadini alla comprensione degli atti della Pubblica Amministrazione. Tutti i redattori e gli Enti inserzionisti sono tenuti ad evitare sigle, acronimi, abbreviazioni, almeno nei titoli di testa dei provvedimenti".

PARTE PRIMA

Corte Costituzionale

SENTENZA 24 ottobre 2023 (depositata il 10 novembre 2023), n. 203
Giudizio di legittimità costituzionale dell'art. 96, comma 1, della L.R. 29 dicembre 2022, n. 32, («Disposizioni per la formazione del Bilancio di previsione 2023 e Bilancio pluriennale 2023-2025 della Regione Puglia - legge di stabilità regionale 2023»). 69111

PARTE SECONDA

Deliberazione del Consiglio e della Giunta

DELIBERAZIONE DELLA GIUNTA REGIONALE 15 novembre 2023, n. 1571
PR FESR-FSE+ 2021-2027. Assi Prioritari I - "Competitività e Innovazione" e II - "Economia verde" - OO.SS. 1.1, 1.2, 1.3, 1.4, 2.2 - Azioni 1.1, 1.2, 1.7, 1.9, 1.10, 1.11, 1.13, 2.2 – Avvisi CdP, PIA, MiniPIA, PIA Turismo, MiniPIA Turismo, GAM - Variazione al bilancio di previsione 2023 e pluriennale 2023-2025 ai sensi dell'art. 51, comma 2 del D. Lgs n. 118/2011 e ss.mm.ii. 69122

Atti regionali

CONSIGLIO REGIONALE - DETERMINAZIONE DEL DIRIGENTE SEZIONE STUDIO E SUPPORTO ALLA LEGISLAZIONE E ALLE POLITICHE DI GARANZIA 7 novembre 2023, n. 97
Approvazione dell'avviso pubblico per la formazione e selezione di aspiranti tutori di m.s.n.a. per la creazione di elenchi da trasmettere ai Tribunali per i Minorenni. Indizione avviso. 69141

CONSIGLIO REGIONALE - DETERMINAZIONE DEL DIRIGENTE SEZIONE STUDIO E SUPPORTO ALLA LEGISLAZIONE E ALLE POLITICHE DI GARANZIA 8 novembre 2023, n. 100
Avviso pubblico per la ricerca di enti no profit del terzo settore, di cui al D.Lgs. n. 117/2017, per la realizzazione di un progetto finalizzato alla sperimentazione, promozione e diffusione di buone prassi sul tema dell'accompagnamento e del supporto educativo in favore di adolescenti e pre-adolescenti, in continuità con le precedenti edizioni, rivolto altresì alla comunità educante, sul territorio regionale, in collaborazione con il mondo della Scuola e delle altre agenzie educative intitolato "#accompagnare gli adolescenti n. 3". Indizione dell'Avviso e Prenotazione di spesa. 69158

DECRETO DEL PRESIDENTE DELLA GIUNTA REGIONALE 14 novembre 2023, n. 528
L. R. 31/10/2002, n. 18 "Testo unico sulla disciplina del trasporto pubblico locale", art. 23 comma 3 - sostituzione di un componente aziendale titolare e del suo supplente del Consiglio di Disciplina della società Ferrovie del Gargano srl. 69179

DECRETO DEL PRESIDENTE DELLA GIUNTA REGIONALE 14 novembre 2023, n. 529
Consiglio di Amministrazione dell'Agenzia per il Diritto allo Studio Universitario di Puglia, ex art. 10, comma 1, lett. f) della Legge Regionale n.18 del 27 giugno 2007. Nomina nuovi rappresentanti degli studenti - integrazione al D.P.G.R. n. 447/2021 e succ. D.P.G.R. n. 16/2022. 69181

DETERMINAZIONE DEL DIRIGENTE SEZIONE ATTUAZIONE DEI PROGRAMMI COMUNITARI PER L'AGRICOLTURA 14 novembre 2023, n. 909
Programma di Sviluppo Rurale 2014-2022. Misura 8 - Investimenti nello sviluppo delle aree forestali e nel miglioramento della redditività delle foreste - Sottomisura 8.1 "Sostegno alla forestazione e all'imboschimento". D.A.dG. n. 174 del 22/12/2022 (B.U.R.P. n. 140 del 29/12/2022). Approvazione della graduatoria regionale di ammissibilità all'istruttoria tecnico-amministrativa, dell'elenco dei soggetti non ammessi all'istruttoria tecnico-amministrativa, dello schema di relazione tecnica e dello schema di relazione asseverata. 69183

DETERMINAZIONE DEL DIRIGENTE SEZIONE AUTORIZZAZIONI AMBIENTALI 2 novembre 2023, n. 417
VAS-2035- REG - Regolamento Regionale del 9 ottobre 2013, n.18. Registrazione dei piani urbanistici comunali esclusi dalle procedure di VAS - Verifica di sussistenza delle pertinenti condizioni di esclusione dei piani selezionati, in applicazione della metodologia di campionamento stabilita con Determinazione del Dirigente di Servizio Ecologia n. 12 del 14/01/2014, relativa al progetto definitivo "Variante ai sensi dell'art.16 della L.R.n.56/80 alle NTA del PRG. Deliberazione del Commissario ad Acta n. 44/2018 e n. 65/2018. Sentenza n. 814/2021 il TAR Puglia - Lecce, Sezione Prima. Parere di compatibilità paesaggistica ex art. 96.1 lett. c) delle N.T.A. del P.P.T.R. Approvazione con prescrizioni. Adeguamento alle prescrizioni della Deliberazione di Giunta Regionale n. 68 del 06.02.2023." Autorità procedente: Comune di Fasano (BR). 69221

DETERMINAZIONE DEL DIRIGENTE SEZIONE AUTORIZZAZIONI AMBIENTALI 2 novembre 2023, n. 421
ID_109_001 - Autorizzazione ex art. 109 Del D.lgs. n. 152/2006. Interventi di dragaggio dei fondali marini dell'area portuale Porto Nuovo di Castro (LE) ed immersione deliberata dei sedimenti estratti. Proponente: Comune di Castro (LE). 69230

DETERMINAZIONE DEL DIRIGENTE SEZIONE AUTORIZZAZIONI AMBIENTALI 6 novembre 2023, n. 422
D.lgs. n. 152/2006 e s.m.i., L. 241/1990 e s.m.i, L.R. n. 26/2022 - ID: 9747 Progetto "Lavori di ristrutturazione e potenziamento dell'Acquedotto rurale della Murgia-Schema sud" - Verifica di ottemperanza di cui al decreto di compatibilità ambientale D.M. 356 del 12 agosto 2021 - Proponente: Consorzio di Bonifica Terre d'Apulia con sede legale in Corso Trieste, 11 - Bari - 69262

DETERMINAZIONE DEL DIRIGENTE SEZIONE COMPETITIVITÀ DELLE FILIERE AGROALIMENTARI 31 ottobre 2023, n. 489
Aiuto di Stato SA. 108147. SIANCAR n. 1010101. SIAN-ATTU n. 101. Impegno di spesa dell'importo di € 742.514,60 in favore dell'Associazione Regionale Allevatori Puglia per l'esecuzione dei controlli funzionali nell'anno 2023 e contestuale liquidazione del secondo acconto dell'importo di € 407.369,97 - Programma dell'attività di raccolta dati in allevamento finalizzati alla realizzazione dei programmi genetici anno 2023 approvato con DM n. 253117 del 16.5.2023. 69274

DETERMINAZIONE DEL DIRIGENTE SEZIONE COMPETITIVITÀ DELLE FILIERE AGROALIMENTARI 10 novembre 2023, n. 504
Reg. (UE) n. 1151/2012 e DM 14 ottobre 2013. Richiesta di registrazione della Denominazione di Origine Protetta "Oliva dolce di Bitetto". Parere regionale. 69278

DETERMINAZIONE DEL DIRIGENTE SEZIONE COMPETITIVITÀ DELLE FILIERE AGROALIMENTARI 10 novembre 2023, n. 506
OCM Vino - Misura "Promozione sui mercati dei Paesi Terzi" - Campagna 2023/2024. D.M. n. 0331843 del 26 giugno 2023 e D. Direttoriale n. 0385535 del 21 luglio 2023 e successive modifiche e integrazioni. DDS n. 155/DIR/2023/00322 del 31/07/2023. Ammissione a finanziamento progetti regionali. 69281

DETERMINAZIONE DEL DIRIGENTE SEZIONE ECONOMIA DELLA CULTURA 13 novembre 2023, n. 348
POC PUGLIA 2014-2020 - Azione 6.8 - Interventi per il riposizionamento competitivo delle destinazioni turistiche - Esecuzione DGR n. 1427 del 18/10/2023. Programmazione Attività di sostegno in materia di Spettacolo dal vivo - L.R. 6/2004 - Procedura negoziale per l'anno 2023 per i Soggetti ministeriali FNSV. Criteri e modalità di assegnazione dei contributi. 69288

DETERMINAZIONE DEL DIRIGENTE SEZIONE SEZIONE FARMACI, DISPOSITIVI MEDICI ED ASSISTENZA INTEGRATIVA 7 novembre 2023, n. 82
D. Lgs 219/06 art. 112-quater. Vendita online di medicinali senza obbligo di prescrizione (SOP e OTC) - Autorizzazione alla "Farmacia Dott.ssa Rossella De Sortis" - Cerignola (FG). 69324

DETERMINAZIONE DEL DIRIGENTE SEZIONE SEZIONE FARMACI, DISPOSITIVI MEDICI ED ASSISTENZA INTEGRATIVA 7 novembre 2023, n. 83
D.L.vo 219/06 - Estensione dell'autorizzazione quale distributore all'ingrosso di medicinali per uso umano ai sensi degli artt. 100 e 105 del D. Lgs. 219/2006 alla ditta "Dambo S.r.l." - Putignano (BA). 69327

DETERMINAZIONE DEL DIRIGENTE SEZIONE FORMAZIONE 8 novembre 2023, n. 2007
Piano Attuativo Regionale del Programma Nazionale per la Garanzia di Occupabilità dei Lavoratori (GOL) - Avviso Pubblico n. 2/2023 per la realizzazione di percorsi formativi per l'acquisizione di competenze digitali nell'ambito del Percorso 2 - Aggiornamento (upskilling) e del Percorso 3 - Riqualificazione (reskilling). Approvazione Schema di Atto d'Obbligo. 69330

DETERMINAZIONE DEL DIRIGENTE SEZIONE FORMAZIONE 9 novembre 2023, n. 2031
AVVISO PUBBLICO "Presentazione istanze di candidatura Anno Formativo 2023 - 2024. Riapertura Avviso OF 22 - Avviso pubblico per la presentazione delle candidature inerenti la realizzazione dei percorsi triennali e di IV anno di Istruzione e Formazione Professionale (IEFP) in modalità duale, da finanziare nell'ambito del PNRR, Missione 5 - Componente 1 - Investimento 1.4 . APPROVAZIONE GRADUATORIA Linea 1 con CONTESTUALE DISPOSIZIONE DI ACCERTAMENTO ed IMPEGNO DI SPESA. 69347

DETERMINAZIONE DEL DIRIGENTE SEZIONE FORMAZIONE 10 novembre 2023, n. 2042
AVVISO PUBBLICO "Presentazione istanze di candidatura Anno Formativo 2023 - 2024. Riapertura Avviso OF 22 - Avviso pubblico per la presentazione delle candidature inerenti la realizzazione dei percorsi triennali e di IV anno di Istruzione e Formazione Professionale (IEFP) in modalità duale, da finanziare nell'ambito del PNRR, Missione 5 - Componente 1 - Investimento 1.4 . APPROVAZIONE GRADUATORIA Linea 2 con CONTESTUALE DISPOSIZIONE DI ACCERTAMENTO ed IMPEGNO DI SPESA. 69375

DETERMINAZIONE DEL DIRIGENTE SEZIONE FORMAZIONE 14 novembre 2023, n. 2105
Avviso Pubblico "Offerta formativa di base per i contratti di Apprendistato Professionalizzante" approvato con A.D. n. 1043/2019 - Approvazione graduatoria istanze Datori di Lavoro trasmesse nell'intervallo della "5^ finestra temporale", da ammettere a finanziamento per la partecipazione degli apprendisti all'offerta formativa pubblica - Disposizioni relative alla procedura di iscrizione, da parte dei Datori di Lavoro, degli apprendisti ammessi all'offerta formativa 69387

DETERMINAZIONE DEL DIRIGENTE SEZIONE GESTIONE SOSTENIBILE E TUTELA DELLE RISORSE FORESTALI NATURALI 6 novembre 2023, n. 723
Legge Regionale n. 32/2022, art. 78; Deliberazione di Giunta Regionale n. 957/2023; Determinazione

del Dirigente della Sezione Gestione Sostenibile e Tutela delle Risorse Forestali e Naturali n. 493 del 24/07/2023. Progetto "Alberi per il futuro", edizione 2023. Approvazione graduatoria definitiva e impegno di spesa 69435

DETERMINAZIONE DEL DIRIGENTE SEZIONE GESTIONE SOSTENIBILE E TUTELA DELLE RISORSE FORESTALI E NATURALI 13 novembre 2023, n. 765
Determinazione del Dirigente della Sezione Gestione Sostenibile e Tutela delle Risorse Forestali e Naturali 26 settembre 2023, n. 613 recante "Testo unico in materia di foreste e filiere forestali" (TUFF) di cui al Decreto legislativo 3 aprile 2018, n. 34 . L.R. n. 1/2023, R.R. n. 9/2023, DGR n. 430/2023. Approvazione Avviso Pubblico per il contributo finanziario a progetti formativi per la figura professionale di "Operatore forestale". Prenotazione di spesa di € 400.000,00 sul capitolo U0905030, Bilancio Vincolato, e.f. 2023.". Approvazione Graduatoria Provvisoria. 69442

DETERMINAZIONE DEL DIRIGENTE SEZIONE MOBILITÀ SOSTENIBILE E VIGILANZA DEL TRASPORTO PUBBLICO LOCALE 2 novembre 2023, n. 110
P.O.R. Puglia 2014-2020 - Asse IV - Azione 4.4 "Interventi per l'aumento della mobilità sostenibile nelle aree urbane e sub urbane". Avviso pubblico di manifestazione di interesse per la realizzazione di progetti di percorsi ciclabili e/o ciclo pedonali, pubblicato sul BURP n. 45 del 13/04/2017. Comune di Manfredonia - intervento "Realizzazione di percorsi ciclabili nel comune di Manfredonia". Codice intervento A0404.17 - Revoca del contributo di € 638.897,82 assegnato con D.D. n. 33 del 04/10/2018 di assunzione di impegno di spesa. Variazione in diminuzione dell'accertamento di entrata e disimpegno somme. 69448

DETERMINAZIONE DEL DIRIGENTE SEZIONE OSSERVATORIO FITOSANITARIO 8 novembre 2023, n. 119
Reg. (UE) 2020/1201 - D.Lgs 19 del 02/02/2021 - D.G.R. 1866 /2022. Prescrizione di misure di eradicazione per n. 37 piante infette, ai sensi dell'art. 7 del Reg. (UE) 2020/1201, site in agro di Monopoli (BA) - Area Delimitata Valle D'Itria - Zona Infetta. 69455

DETERMINAZIONE DEL DIRIGENTE SEZIONE OSSERVATORIO FITOSANITARIO 8 novembre 2023, n. 120
Reg. (UE) 2020/1201 - D.Lgs 19 del 02/02/2021 - D.G.R. 1866 /2022. Prescrizione di misure di eradicazione per n. 1 pianta infetta, ai sensi dell'art. 7 del Reg. (UE) 2020/1201, sita in agro di Putignano (BA) - Area Delimitata Valle D'Itria - Zona Cuscinetto. 69510

DETERMINAZIONE DEL DIRIGENTE SEZIONE POLITICHE E MERCATO DEL LAVORO 9 novembre 2023, n. 568
PON "Iniziativa Occupazione Giovani". Avviso Multimisura per l'attuazione delle misure previste dal Piano Regionale della Garanzia Giovani della Regione Puglia - Fase II - in qualità di Organismo Intermedio del PON IOG. Misura 5 Indennità di tirocinio. Approvazione esiti verifica amministrativa e conseguente autorizzazione ad INPS al pagamento delle indennità relative al bimestre I in favore dei tirocinanti. 69529

DETERMINAZIONE DEL DIRIGENTE SEZIONE RISORSE IDRICHE 9 novembre 2023, n. 199
Autorizzazione allo scarico dell'effluente dell'impianto di depurazione a servizio dell'agglomerato di Carlantino nel "Canale Valmatrona" tributario del Fiume "Fortore". - art. 124 del d.lgs. 152/2006, LR n. 18/2012 e RR n. 13/2017. 69537

DETERMINAZIONE DEL DIRIGENTE SEZIONE RISORSE IDRICHE 9 novembre 2023, n. 200
Autorizzazione allo scarico dell'effluente dell'impianto di depurazione a servizio dell'agglomerato di Monteleone di Puglia nel "Torrente Lavella" tributario del Fiume "Cervaro". - art. 124 del d.lgs. 152/2006, LR n. 18/2012 e RR n. 13/2017 69546

DETERMINAZIONE DEL DIRIGENTE SEZIONE RISORSE IDRICHE 9 novembre 2023, n. 201
Autorizzazione allo scarico in trincee disperdenti dell'effluente del depuratore a servizio dell'agglomerato di Taurisano - art. 124 del d.lgs. 152/2006, LR n. 18/2012 e RR n. 13/2017 69554

DETERMINAZIONE DEL DIRIGENTE SEZIONE RISORSE IDRICHE 9 novembre 2023, n. 202
Autorizzazione provvisoria allo scarico su suolo, a mezzo di trincee drenanti, dell'effluente del depuratore consortile a servizio dell'agglomerato di Squinzano (LE) - art. 124 del d.lgs. 152/2006, LR n. 18/2012 e RR n. 13/2017..... 69562

DETERMINAZIONE DEL DIRIGENTE SEZIONE RISORSE IDRICHE 9 novembre 2023, n. 203
Autorizzazione allo scarico dell'effluente dell'impianto di depurazione a servizio dell'agglomerato di Taviano nel "Canale del Raho". - art. 124 del d.lgs. 152/2006, LR n. 18/2012 e RR n. 13/2017..... 69571

DETERMINAZIONE DEL DIRIGENTE SEZIONE RISORSE IDRICHE 9 novembre 2023, n. 204
Autorizzazione allo scarico dell'effluente dell'impianto di depurazione a servizio dell'agglomerato di Tricase nel "Canale del Rio ". - art. 124 del d.lgs. 152/2006, LR n. 18/2012 e RR n. 13/2017..... 69580

DETERMINAZIONE DEL DIRIGENTE SEZIONE STRATEGIE E GOVERNO DELL'OFFERTA 25 ottobre 2023, n. 307
D.G.R. n. 1201 dell'8 agosto avente a oggetto "Approvazione del Piano regionale di utilizzazione delle risorse di cui al Decreto del Ministro della Salute, di concerto con il Ministro dell'Economia e delle Finanze, del 30 novembre 2021, recante "Fondo per la promozione del benessere e della persona finalizzato a favorire l'accesso ai servizi psicologici"" - LIQUIDAZIONE ALLE AZIENDE SANITARIE LOCALI. 69588

DETERMINAZIONE DEL DIRIGENTE SEZIONE STRATEGIE E GOVERNO DELL'OFFERTA 26 ottobre 2023, n. 308
COMUNE VERNOLE - Rilascio dell'autorizzazione all'esercizio ai sensi dell'art. 3, comma 3, lett. c) e dell'art. 8, comma 3 della L.R. n.9 del 2.05.2017 e ss.mm.ii., R.R. n. 4 del 21/01/2019 e D.G.R. n. 793 del 2.05.2019 con prescrizione, per un Centro diurno non autosufficienti di cui al RR n.4/2019 con dotazione di n.25 posti, denominato "Centro diurno persone affette da Alzheimer" sito in Vernole alla via Lecce n. 90 _ ASL LE..... 69595

DETERMINAZIONE DEL DIRIGENTE SEZIONE STRATEGIE E GOVERNO DELL'OFFERTA 27 ottobre 2023, n. 312
Riconoscimento della qualifica professionale di medico, ai sensi dell'art. 6-bis del decreto-legge 23 luglio 2021, n. 105, convertito, con modificazioni, dalla legge 16 settembre 2021, n. 126. - Dott. S. A. A. 69605

DETERMINAZIONE DEL DIRIGENTE SEZIONE STRATEGIE E GOVERNO DELL'OFFERTA 30 ottobre 2023, n. 313
"Studio Lovero S.r.l.". Autorizzazione all'esercizio ai sensi dell'art. 3, comma 3, lett. c), dell'art. 8, comma 3 della L.R. n. 9/2017 s.m.i. dell'attività specialistica ambulatoriale di Diagnostica per Immagini con utilizzo di grandi macchine - n. 1 TC con sede in Molfetta (BA) alla Via A. Modigliani 2. 69610

DETERMINAZIONE DEL DIRIGENTE SEZIONE STRATEGIE E GOVERNO DELL'OFFERTA 30 ottobre 2023, n. 314
Società "Laboratorio di Analisi di Seripierri Pasquale e Antonicelli Marta S.n.c." di Polignano a Mare. Mantenimento dell'accreditamento istituzionale del laboratorio generale di base nella nuova sede ubicata in Polignano a Mare (BA) - Via Madonna D'Altomare n. 17, a seguito del trasferimento definitivo dalla sede di Via Imbriani n. 36, ai sensi dell'art. 28 della L.R. n. 9/2017 e s.m.i....... 69617

DETERMINAZIONE DEL DIRIGENTE SEZIONE STRATEGIE E GOVERNO DELL'OFFERTA 30 ottobre 2023, n. 315
Art. 24, comma 5 della L. R. 2 maggio 2017, n. 9 e s.m.i.. Trasferimento dell'accreditamento istituzionale della struttura di specialistica ambulatoriale di Medicina di Laboratorio ubicata in Andria alla via S. Giovanni Bosco n. 21-23, per trasferimento della titolarità dell'autorizzazione all'esercizio dalla ditta individuale "Esplora ricerche chimico-biologiche di Campanile Giuliana" alla società "Esplora ricerche chimico/biologiche S.r.l.". 69623

DETERMINAZIONE DEL DIRIGENTE SEZIONE STRATEGIE E GOVERNO DELL'OFFERTA 6 novembre 2023, n. 324
Riconoscimento della qualifica professionale di medico, ai sensi dell'art. 6-bis del decreto-legge 23 luglio 2021, n. 105, convertito, con modificazioni, dalla legge 16 settembre 2021, n. 126. - Dott. E. C...... 69630

DETERMINAZIONE DEL DIRIGENTE SEZIONE STRATEGIE E GOVERNO DELL'OFFERTA 6 novembre 2023, n. 326
Nuovi Incontri Cooperativa Sociale (P.Iva 04379370754) - Verifica di compatibilità ai sensi dell'art. 7, comma 2 della L.R. n. 9/2017 e s.m.i. a seguito di istanza di autorizzazione alla realizzazione per trasferimento definitivo nell'ambito del medesimo Comune di Galatina dalla Via Milano n. 70 alla Via Montegrappa n. 151 bis del Centro diurno non autosufficienti denominato "Santa Rita". 69635

DETERMINAZIONE DEL DIRIGENTE SEZIONE STRATEGIE E GOVERNO DELL'OFFERTA 6 novembre 2023, n. 327
Comune di Carmiano _ conferma dell'autorizzazione all'esercizio ai sensi dell'art.3, comma 3, lett. c) e dell'art.8, comma 3 della L.R. n.9 del 2.05.2017 e ss.mm.ii. rilascio dell'accreditamento ai sensi ai sensi dell'art 24 della L.R. n. 9 del 02/05/2017 e smi, CON PRESCRIZIONE, per un centro diurno disabili di cui al R.R. n. 5/2019 con dotazione di 30 posti denominato "Centro diurno disabili il quadrifoglio" ubicato in Carmiano (LE) alla Via Grassi 44 69643

DETERMINAZIONE DEL DIRIGENTE SEZIONE STRATEGIE E GOVERNO DELL'OFFERTA 7 novembre 2023, n. 328
Chiusura del procedimento di voltura dei titoli autorizzativi dalla Società Cooperativa Nuova Luce in capo ai Comuni di Ginosa, Laterza, Castellaneta, Palagianello nella qualità di concedenti del Servizio di gestione dei Centri diurno disabili ubicati nei predetti Comuni. 69653

DETERMINAZIONE DEL DIRIGENTE SEZIONE STRATEGIE E GOVERNO DELL'OFFERTA 8 novembre 2023, n. 331
Don Guanella srl (P.Iva 02656730740) - Rilascio dell'autorizzazione all'esercizio per trasferimento della titolarità dalla Elicea Società Cooperativa Sociale alla Don Guanella srl ai sensi dell'art.3, comma 3, lett. c) e dell'art.8, comma 3 della L.R. n.9 del 2.05.2017 e ss.mm.ii. e dell'accreditamento ai sensi dell'art 24 della L.R. n. 9 del 02/05/2017 e smi, con PRESCRIZIONE per il Centro diurno per soggetti non autosufficienti di cui al R.R. n. 4/2019 denominato "Santa Bibbiana" ubicato in Martina Franca (TA) alla Via Giuseppe Chiarelli n. 8 H-I-L-M , con dotazione di 24 posti autorizzati e accreditati. 69660

DETERMINAZIONE DEL DIRIGENTE SEZIONE STRATEGIE E GOVERNO DELL'OFFERTA 8 novembre 2023, n. 332
Autorizzazione all'esercizio ed accreditamento istituzionale ai sensi degli artt. 3 co. 3 lett. c), 8 co. 3 e 24 co. 3 della L.R. n. 9/2017 e s.m.i. e art. 8 L. R. n. 18/2020 per ampliamento di ulteriori n. 10 posti letto (da n. 20 a n. 30 posti letto complessivi) del centro residenziale per le cure palliative (hospice) denominato "Villa Eden" di cui è titolare la società LE.BI.PA.MI. S.r.l., ubicato nel Comune di Turi (BA) in Via A. Spinelli n. 49. 69673

DETERMINAZIONE DEL DIRIGENTE SEZIONE SVILUPPO, INNOVAZIONE E RETI 10 novembre 2023, n. 81
Fondo sperimentale per la formazione turistica esperienziale (Legge 30 dicembre 2020, n. 178 art. 1 comma 195) - Decreto 10 Giugno 2021 "Modalità e condizioni di riparto e di funzionamento del Fondo Sperimentale per la formazione turistica esperienziale" - Approvazione e pubblicazione dell'Avviso Pubblico "Progettazione e realizzazione di corsi di formazione per operatori di turismo esperienziale" e della modulistica allegata. Modalità telematica di candidatura. 69680

DETERMINAZIONE DEL DIRIGENTE SEZIONE TRANSIZIONE ENERGETICA 3 novembre 2023, n. 255
Rettifica Determina Dirigenziale n. 152 del 27 giugno 2023. - Autorizzazione unica ai sensi del Decreto Legislativo 29 dicembre 2003, n. 387 relativa alla costruzione ed all'esercizio: - di un impianto eolico, per la produzione di energia elettrica da fonte rinnovabile eolica, costituito da 8 aereogeneratori, ciascuno di potenza nominale pari a 4,2 MWe per una potenza complessiva di 33,6 MWe, sito nel Comune di Ascoli Satriano (FG), località "San Martino - Lagnano"; - di una Sottostazione Utente di trasformazione MT/AT (30/150 kV), connessa in antenna a 150 KV allo stallo a 150 KV previsto nel futuro ampliamento della stazione RTN 150/380 kV "Deliceto" collegata in entra esce sulla linea 380 kV "Foggia - Candela"; - dell'ampliamento della S.E. 380/150kV di Deliceto inserita in entra- esce sull'elettrodotto in semplice terna a 380 kV "Foggia - Candela" (autorizzato con D.D.n.34 del 22.02.2023). Proponente: Società Winderg San Martino S.r.l. (P.IVA 12073210960) già Winderg S.r.l. (P.IVA 04702520968) con sede legale in Vimercate (MB). 69742

DETERMINAZIONE DEL DIRIGENTE SEZIONE TRANSIZIONE ENERGETICA 8 novembre 2023, n. 257
Autorizzazione unica ai sensi del Decreto Legislativo 29 dicembre 2003, n. 387 nell'ambito del procedimento per il rilascio del Provvedimento Autorizzatorio Unico Regionale (P.A.U.R.) relativa alla costruzione ed all'esercizio di: - un impianto di produzione di energia elettrica da fonte rinnovabile solare della potenza nominale di 28,280 MWp, denominato "Molinari", in località Molinari nel Comune di Galatina (LE); - un cavidotto interrato in media tensione di lunghezza di circa 7,8 Km, per la connessione tra l'impianto di produzione e la Stazione Elettrica di Trasformazione AT/MT (150 / 30 kV) dell'utente, nel Comune di Galatina; - una Stazione Elettrica di Trasformazione AT/MT (150 / 30 kV) dell'utente, nel Comune di Galatina; - altre opere connesse e infrastrutture connesse. Proponente: NEW SOLAR WHITE S.r.l. (P. IVA 05059720754), Via E. Estrafallaces, 26 Lecce. 69747

DETERMINAZIONE DEL DIRIGENTE SEZIONE TURISMO E INTERNAZIONALIZZAZIONE 24 ottobre 2023, n. 271
CUP: B39I23000550002 L. r. n. 1/2018; regolamento regionale n. 8/2019. Bando per l'erogazione di contributi dei rituali festivi legati al fuoco (D.D. n.129/2023). Approvazione graduatoria ed impegno di spesa...... 69776

DETERMINAZIONE DEL DIRIGENTE SEZIONE TURISMO E INTERNAZIONALIZZAZIONE 10 novembre 2023, n. 287
Direttore tecnico agenzia di viaggio e turismo. Attuazione D.G.R. n. 811 del 06/06/2022 e D.D. n.138/2022. Abilitazione ai sensi dell'art. 2, comma 8, del D.M. Turismo n. 1432 del 5 agosto 2021- Riconoscimento sulla base dell'esperienza professionale acquisita. 69785

DETERMINAZIONE DEL DIRIGENTE SEZIONE TURISMO E INTERNAZIONALIZZAZIONE 14 novembre 2023, n. 293
CUP: B38J23002590002 Secondo Avviso 2023 per la erogazione di contributi alle associazioni turistiche pro loco. Legge Regionale 11 giugno 2018, n. 25, DGR n. 1067 del 9 luglio 2020, D.D. n. 241 del 22 settembre 2023. Esiti attività di valutazione della Commissione. Approvazione n. 5 proposte progettuali. 69790

Atti e comunicazioni degli Enti Locali

COMUNE DI CELENZA VALFORTORE
Estratto decreto 9 novembre 2023, n. 2 prot. n. 4582
Esproprio definitivo. 69796

COMUNE DI CELENZA VALFORTORE
Estratto decreto 9 novembre 2023, n. 3 prot. n. 4583
Asservimento coattivo. 69799

Appalti - Bandi, Concorsi e Avvisi

Appalti

SOCIETA' INNOVAPUGLIA - DETERMINAZIONE DEL DIRETTORE DELLA DIVISIONE SARPULIA 8 novembre 2023, n. 198
Elenco regionale delle imprese che intendono fornire dispositivi protesici con spesa a carico del SSR - Aggiornamento ai sensi del comma 15 della L.R. n. 4 del 25.02.2010, art. 32 - Norme in materia di protesi, ortesi e ausili tecnici. Rettifica ed aggiornamento determinazione N. SAR/109/2023...... 69802

C.U.C. DI MONTEDORO PER CONTO DEL COMUNE DI PALAGIANO
Estratto bando di gara - CIG AO1C619C85. "Servizi di raccolta rifiuti urbani ed assimilati nell'intero territorio comunale di Palagiano (TA)"...... 69932

Concorsi

ASL BR
AVVISO PUBBLICO, PER SOLI TITOLI, PER IL CONFERIMENTO DI INCARICHI A TEMPO DETERMINATO E/O SUPPLENZA DI DIRIGENTE MEDICO DISCIPLINA DI NEUROLOGIA...... 69933

POLICLINICO FOGGIA OSPEDALIERO - UNIVERSITARIO
Avviso pubblico, per soli titoli, per il conferimento di incarichi a tempo determinato nel profilo professionale di Tecnico della riabilitazione psichiatrica - Professioni sanitarie della riabilitazione - Ruolo delle Professioni Sanitarie - Area dei Professionisti della Salute e dei Funzionari. 69942

Avvisi

COMUNE DI ALLISTE
Avviso di proroga del bando per l'assegnazione del lotto n. 9 del comparto n. 14 del P.I.P. comunale, approvato con delibera del C.C. n. 61 del 13 dicembre 2000 e s.m.i. ad eventuali aventi diritto. 69960

COMUNE DI SAN PANCRAZIO SALENTINO
Rende noto. Indizione bando di concorso per l'assegnazione in locazione di alloggi di edilizia residenziale pubblica, compresi quelli di proprietà comunale, che si renderanno disponibili nel Comune di San Pancrazio Salentino. 69961

CONSORZIO PER LA BONIFICA DELLA CAPITANATA FOGGIA
Estratto del provvedimento n. 26093 del 6/11/2023
DISPOSIZIONE DI PAGAMENTO DIRETTO DELLE INDENNITÀ DI ASSERVIMENTO CONDIVISE
Legge 205/2017 art. 1 comma 518. Primo Stralcio del Piano Nazionale degli interventi nel settore idrico - sezione "invasi". Codice Intervento: 518/1. DPCM 17/04/2019. Lavori di: "Impianti irrigui Sud Fortore - Ripristino tratta dismessa dell'Adduttore Primario - 5B" - Agro di Foggia. Importo di finanziamento € 5.379.840,00 - CUP: J78G1700015000 - CIG 9237887184 - Dichiarazione di pubblica utilità: Deliberazione Consiglio di Amm.ne n.1810 del 27/09/2021. 69962

CONSORZIO PER LA BONIFICA DELLA CAPITANATA FOGGIA
Estratto del provvedimento n. 26177 del 07/11/2023
DISPOSIZIONE DI PAGAMENTO DIRETTO DELLE INDENNITÀ DI ESPROPRIAZIONE CONDIVISE
Patto per la Puglia (FSC 2014-2020) Settore Prioritario Infrastrutture - DGR n°545/2017 "Infrastrutture per l'utilizzazione della risorsa idrica e reti di distribuzione". Lavori "Aumento della capacità della vasca di Finocchito per le attività di manutenzione della diga di Occhito". Agro di Casalvecchio di Puglia. Importo € 5.000.000,00. CUP: J62E18000000002. CIG: 9440154585. Dichiarazione pubblica utilità: Determinazione Presidenziale consortile n. 76 del 16/03/2023. 69964

SOCIETA' ACQUEDOTTO PUGLIESE
Ordinanza prot. n. 074041 del 13 novembre 2023
Intervento P1063 - Completamento acquedotto del Locone - II Lotto - dal Torrino Di Barletta al Serbatoio di Bari-Modugno" ORDINANZA PAGAMENTO INDENNITA' ACCETTATE - agro di BITONTO. 69966

SOCIETA' RETE FERROVIARIA ITALIANA
Provvedimento n. 82/22b/DEP del 2 novembre 2023. ORDINANZA DI DEPOSITO DELLE INDENNITA' DEFINITIVE DI ESPROPRIO. 69970

SOCIETA' PV MANDURIA

PROCEDURA ABILITATIVA SEMPLIFICATA AI SENSI DELL'ARTICOLO 6 DEL D.LGS. 28/2011 PER LA REALIZZAZIONE IMPIANTO DI PRODUZIONE DI ENERGIA ELETTRICA DA FONTE SOLARE FOTOVOLTAICA DENOMINATO "MANDURIA AGR." DI POTENZA NOMINALE PARI A 4.000 kVA, POTENZA INSTALLATA PARI A 3.918,20 kWp E RELATIVE OPERE DI CONNESSIONE ALLA RETE ELETTRICA DI DISTRIBUZIONE RICADENTE INTERAMENTE NEL COMUNE DI MANDURIA (TA), CON OPERE DI CONNESSIONE ALLA RETE DI DISTRIBUZIONE MT RICADENTI NEL COMUNE DI MANDURIA (TA) 69973

SOCIETA' A.N.F DI FAIA NICO

PROCEDURA ABILITATIVA SEMPLIFICATA AI SENSI DELL'ARTICOLO 6 DEL D.LGS. 28/2011 PER LA REALIZZAZIONE DI UN IMPIANTO EOLICO DA 499 kW CON RELATIVE OPERE ACCESSORIE E RELATIVO IMPIANTO DI RETE NECESSARIE ALLA CONNESSIONE DEL MEDESIMO ALLA RETE DI DISTRIBUZIONE MT ESISTENTE DENOMINATA "MT TROIA DW1012756" CON TENSIONE NOMINALE 20 kV DI PROPRIETA' DI E-DISTRIBUZIONE SPA - IN AGRO DEL COMUNE DI LUCERA (FG) - IN MODO PARTICOLARE AL FOGLIO 149 - P.LLA 187. 70005

PARTE PRIMA

Corte Costituzionale

SENTENZA 24 ottobre 2023 (depositata il 10 novembre 2023), n. 203

Giudizio di legittimità costituzionale dell'art. 96, comma 1, della L.R. 29 dicembre 2022, n. 32, («Disposizioni per la formazione del Bilancio di previsione 2023 e Bilancio pluriennale 2023-2025 della Regione Puglia - legge di stabilità regionale 2023»).

SENTENZA N. 203

ANNO 2023

REPUBBLICA ITALIANA

IN NOME DEL POPOLO ITALIANO

LA CORTE COSTITUZIONALE

composta dai signori:

-	Augusto Antonio	BARBERA	Presidente
-	Franco	MODUGNO	Giudice
-	Giulio	PROSPERETTI	”
-	Giovanni	AMOROSO	”
-	Francesco	VIGANÒ	”
-	Luca	ANTONINI	”
-	Stefano	PETITTI	”
-	Angelo	BUSCEMA	”
-	Emanuela	NAVARRETTA	”
-	Maria Rosaria	SAN GIORGIO	”
-	Filippo	PATRONI GRIFFI	”
-	Marco	D'ALBERTI	”

ha pronunciato la seguente

SENTENZA

nel giudizio di legittimità costituzionale dell'art. 96, comma 1, della legge della Regione Puglia 29 dicembre 2022, n. 32, recante «Disposizioni per la formazione del Bilancio di previsione 2023 e Bilancio pluriennale 2023-2025 della Regione Puglia (legge di stabilità regionale 2023)», promosso dal Presidente del Consiglio dei ministri con ricorso notificato il 28 febbraio 2023, depositato in cancelleria l'8 marzo 2023, iscritto al n. 14 del registro ricorsi 2023 e pubblicato nella *Gazzetta Ufficiale* della Repubblica n. 15, prima serie speciale, dell'anno 2023.

Visto l'atto di costituzione della Regione Puglia;

udito nell'udienza pubblica del 24 ottobre 2023 il Giudice relatore Luca Antonini;

uditi l'avvocato dello Stato Giammario Rocchitta per il Presidente del Consiglio dei ministri e l'avvocato Anna Bucci per la Regione Puglia;

deliberato nella camera di consiglio del 24 ottobre 2023.

Ritenuto in fatto

1.– Con ricorso notificato il 28 febbraio 2023 e depositato l'8 marzo 2023 (reg. ric. n. 14 del 2023), il Presidente del Consiglio dei ministri, rappresentato e difeso dall'Avvocatura generale dello Stato, ha promosso questioni di legittimità costituzionale dell'art. 96, comma 1, della legge della Regione Puglia 29 dicembre 2022, n. 32, recante «Disposizioni per la formazione del Bilancio di previsione 2023 e Bilancio pluriennale 2023-2025 della Regione Puglia (legge di stabilità regionale 2023)», in riferimento agli artt. 123 – in relazione all'art. 22, comma 4, della legge della Regione Puglia 12 maggio 2004, n. 7 (Statuto della Regione Puglia) – e 126, terzo comma, della Costituzione.

2.– La suddetta disposizione regionale sostituisce il secondo periodo dell'art. 5, comma 2, della legge della Regione Puglia 28 gennaio 2005, n. 2 (Norme per l'elezione del Consiglio regionale e del Presidente della Giunta regionale), con tre distinti periodi, i quali stabiliscono che: a) «[n]ei casi di scioglimento anticipato del Consiglio regionale previsti dallo Statuto, a esclusione delle ipotesi previste dal primo comma d[e]ll'articolo 126 della Costituzione, si procede all'indizione delle nuove elezioni del Consiglio e del Presidente della Regione Puglia entro sei mesi» (art. 5, comma 2, secondo periodo); b) tale termine «decorre dalla presa d'atto da parte del Consiglio regionale» (art. 5, comma 2, terzo periodo); c) «quando lo scioglimento è conseguenza delle dimissioni del Presidente della Regione, la presa d'atto deve avvenire entro trenta giorni dalla presentazione delle stesse» (art. 5, comma 2, quarto periodo).

3.– Il ricorso statale evidenzia, innanzitutto, che l'art. 96, comma 1, della legge reg. Puglia n. 32 del 2022, oltre ad ampliare da tre a sei mesi il termine per l'indizione delle elezioni nei casi di scioglimento anticipato del Consiglio regionale, introduce un *dies a quo* di decorrenza di tale termine, che individua nella «presa d'atto» consiliare, disponendo poi che questa, solo ove lo scioglimento derivi dalle dimissioni del Presidente della Regione, deve intervenire entro trenta giorni dalla loro presentazione.

Precisa, quindi, da un lato, che il Presidente della Regione Puglia è eletto a suffragio universale e diretto (artt. 41, comma 1, dello statuto reg. Puglia e 2, comma 1, della legge reg. Puglia n. 2 del 2005); dall'altro, che lo statuto reg. Puglia, all'art. 22, comma 4, sostanzialmente riproducendo l'art. 126, terzo comma, Cost., sancisce il principio *simul stabunt*, *simul cadent*.

Tanto chiarito, l'Avvocatura generale sostiene che il terzo e il quarto periodo del novellato art. 5, comma 2, della legge reg. Puglia n. 2 del 2005 si porrebbero in contrasto con il suddetto principio.

Nell'introdurre la «presa d'atto», sottolinea infatti il ricorrente, il terzo periodo non stabilisce alcun termine entro cui essa deve intervenire, con la conseguenza che potrebbe anche non essere «mai effettuata».

Il successivo quarto periodo, d'altro canto, pur fissando, in caso di scioglimento dovuto alle dimissioni del Presidente della Regione, il termine di trenta giorni dalla loro presentazione per l'adozione della delibera di «presa d'atto», comunque non prevede alcunché per l'ipotesi di inutile decorso del medesimo termine, non contemplando «un meccanismo assimilabile al "silenzio assenso"», né alcun meccanismo sostitutivo.

Né le disposizioni in discussione, prosegue la difesa statale, disciplinano il caso in cui la delibera consiliare in questione non possa essere adottata per assenza del numero legale dei consiglieri o per mancato raggiungimento della maggioranza necessaria.

In tal modo, la disciplina normativa censurata comporterebbe la possibilità di un differimento «indeterminato e indeterminabile dell'indizione delle elezioni», facendo venir meno «un caposaldo» del principio *simul stabunt*, *simul cadent*, quello «del "governo di legislatura"»; in altri termini, il Presidente della Regione risulterebbe privato della «funzione di arbitro della legislatura che verrebbe, invece, condizionata esclusivamente [dalla] presa d'atto».

In definitiva, conclude il ricorrente, le norme oggetto di doglianza, per un verso, introdurrebbero un meccanismo, quello della «presa d'atto», non previsto dai parametri evocati e, per l'altro, determinerebbero l'impossibilità di «individuare un termine ragionevole» per l'adozione della «presa d'atto» stessa, rendendo incerta la data delle elezioni conseguenti allo scioglimento anticipato del Consiglio regionale.

Di qui la compromissione «del meccanismo del *aut simul stabunt aut simul cadent*», il rispetto del quale sarebbe costituzionalmente imposto in caso di elezione diretta del Presidente della Giunta regionale (sono citate le sentenze di questa Corte n. 2 del 2004 e n. 304 del 2002), a tutela dell'«armonia dell'indirizzo politico presuntivamente garantita dalla simultanea elezione» del Presidente stesso e dei consiglieri regionali (è citata la sentenza di questa Corte n. 12 del 2006).

4.– Si è costituita in giudizio la Regione Puglia, nella persona del Presidente della Giunta regionale, chiedendo di dichiarare non fondate le questioni promosse dal Presidente del Consiglio dei ministri.

4.1.– La difesa regionale osserva, in particolare, che, se tutti gli eventi contemplati dall'art. 126, terzo comma, Cost. comportano necessariamente lo scioglimento del Consiglio regionale, non sarebbe tuttavia preclusa la possibilità di disciplinarli

diversamente, ciò che nella specie il legislatore regionale avrebbe inteso fare con particolare riguardo alle dimissioni del Presidente della Regione.

Queste, rileva infatti la resistente, possono essere dettate tanto da motivazioni personali quanto da ragioni politiche, ma in tale ultima ipotesi «il Presidente diventerebbe arbitro indiscusso del futuro della maggioranza in Assemblea […] e quindi in grado di determinarne (per sua sola volontà) l'eventuale scioglimento».

Il quarto periodo dell'art. 5, comma 2, della legge reg. Puglia n. 2 del 2005, pertanto, attribuirebbe al Consiglio regionale un «potere di verifica» delle dimissioni del Presidente della Regione, consentendo a quest'ultimo di revocarle nelle more dell'adozione della «presa d'atto», ove determinate da motivi politici. Le dimissioni, secondo questa ricostruzione, acquisterebbero efficacia solo a seguito della «presa d'atto» consiliare, sicché solo da tale momento la Giunta regionale e il Consiglio entrerebbero in regime di *prorogatio* fino all'insediamento dei nuovi organi.

D'altra parte, prosegue la difesa regionale, l'impugnata disciplina normativa non sarebbe foriera di incertezza in ordine alla data di indizione delle nuove elezioni, poiché il ritardo o la mancata adozione della delibera di «presa d'atto» consentirebbero, al limite, il ricorso al potere «sanzionatorio dello Stato» di scioglimento del Consiglio regionale previsto dall'art. 126, primo comma, Cost.

Sarebbe, poi, priva di pregio la doglianza afferente all'introduzione di un *dies a quo* del termine per l'indizione delle elezioni non previsto dai parametri evocati, dal momento che l'art. 22, comma 4, dello statuto reg. Puglia – prevedendo che «[l]'approvazione della mozione di sfiducia nei confronti del Presidente della Giunta regionale, nonché la rimozione, l'impedimento permanente, la morte o le dimissioni volontarie dello stesso comportano le dimissioni della Giunta e lo scioglimento del Consiglio. In ogni caso i medesimi effetti conseguono alle dimissioni contestuali della maggioranza dei componenti il Consiglio» – avrebbe «rinvia[to] alla legge regionale la disciplina delle modalità di attuazione del principio del *simul stabunt simul cad[e]nt*». Nella stessa direzione militerebbe, inoltre, l'art. 41, comma 8, dello statuto reg. Puglia, stabilendo che, «[i]n caso di dimissioni volontarie, rimozione, impedimento permanente o morte del Presidente della Giunta, le sue funzioni sono esercitate dal Vice Presidente o, in mancanza, dall'assessore più anziano per età e la Giunta rimane in carica per l'ordinaria amministrazione, fino all'elezione, così come prevista dalla legge elettorale, del nuovo Consiglio regionale e del Presidente della Giunta regionale».

In conclusione, osserva la resistente, la previsione di un termine per l'adozione della delibera di «presa d'atto» sarebbe diretta a consentire al Consiglio regionale di svolgere una funzione di «eventuale arbitraggio politico rispetto alle cause che hanno condotto alle dimissioni», compatibilmente con la natura politica della scelta dimissionaria, che non richiederebbe pertanto un immediato allontanamento dalla carica.

La previsione della «presa d'atto», d'altro canto, rispecchierebbe una prassi che si sarebbe consolidata in diverse regioni e che in alcune di esse avrebbe trovato una specifica regolamentazione ad opera della fonte statutaria. Analogamente, infatti, a quanto stabilito dal legislatore statale in relazione alle dimissioni del sindaco e del presidente della provincia, che diventano efficaci e irrevocabili con il decorso del termine di venti giorni dalla loro presentazione (art. 53, comma 3, del decreto legislativo 18 agosto 2000, n. 267, recante «Testo unico delle leggi sull'ordinamento degli enti locali»), lo statuto della Regione Toscana 11 febbraio 2005 disporrebbe che le dimissioni del Presidente della Regione sono discusse in un'apposita seduta del Consiglio regionale e divengono efficaci trascorsi venti giorni dalla loro presentazione, potendo, prima di questo termine, essere revocate (art. 33, comma 4); similmente, inoltre, la legge della Regione Umbria 16 aprile 2005, n. 21 (Nuovo Statuto della Regione Umbria) prevedrebbe che, nell'ipotesi di dimissioni volontarie non determinate da ragioni personali, il Presidente della Giunta debba motivarle di fronte al Consiglio regionale e, ove quest'ultimo lo inviti a revocarle, debba entro i successivi quindici giorni comunicare se intende o meno confermarle (art. 64, comma 3).

Considerato in diritto

1.– Con il ricorso indicato in epigrafe (reg. ric. n. 14 del 2023), il Presidente del Consiglio dei ministri, rappresentato e difeso dall'Avvocatura generale dello Stato, ha impugnato l'art. 96, comma 1, della legge reg. Puglia n. 32 del 2022, in riferimento agli artt. 123 – in relazione all'art. 22, comma 4, dello statuto reg. Puglia – e 126, terzo comma, Cost.

2.– Tale disposizione regionale sostituisce il secondo periodo dell'art. 5, comma 2, della legge reg. Puglia n. 2 del 2005 con tre distinti periodi, i quali stabiliscono che: a) «[n]ei casi di scioglimento anticipato del Consiglio regionale previsti dallo Statuto, a esclusione delle ipotesi previste dal primo comma d[e]ll'articolo 126 della Costituzione, si procede all'indizione delle nuove elezioni del Consiglio e del Presidente della Regione Puglia entro sei mesi» (art. 5, comma 2, secondo periodo); b) tale termine «decorre dalla presa d'atto da parte del Consiglio regionale» (art. 5, comma 2, terzo periodo); c) «quando

lo scioglimento è conseguenza delle dimissioni del Presidente della Regione, la presa d'atto deve avvenire entro trenta giorni dalla presentazione delle stesse» (art. 5, comma 2, quarto periodo).

3.– Ad avviso del ricorrente, il terzo e il quarto periodo del novellato art. 5, comma 2, pregiudicherebbero il principio *simul stabunt*, *simul cadent* – enunciato dall'art. 126, terzo comma, Cost. e dall'art. 22, comma 4, dello statuto reg. Puglia – in forza del quale le sorti del Consiglio regionale debbono seguire quelle del Presidente della Regione ove questo, come accade nella Regione Puglia, sia eletto a suffragio diretto.

L'Avvocatura generale evidenzia, in particolare, che il terzo periodo del citato art. 5, comma 2, introduce, al fine della decorrenza del termine per indire le elezioni a seguito dello scioglimento anticipato del Consiglio regionale, la «presa d'atto» consiliare senza, tuttavia, stabilire alcun termine per la sua adozione.

Il quarto periodo della medesima disposizione, d'altro canto, prevede sì, in relazione alla specifica fattispecie in cui lo scioglimento derivi dalle dimissioni del Presidente della Giunta, che entro trenta giorni dalla loro presentazione debba essere assunta la suddetta delibera, ma in ogni caso non disciplina l'ipotesi in cui questa non intervenga.

In tal modo, le disposizioni oggetto di doglianza introdurrebbero un meccanismo – finalizzato alla celebrazione delle elezioni conseguenti allo scioglimento anticipato del Consiglio regionale – non previsto dai parametri evocati e determinerebbero l'impossibilità di «individuare un termine ragionevole» per l'adozione della delibera di «presa d'atto», comportando un differimento «indeterminato e indeterminabile dell'indizione delle elezioni» stesse, rendendone incerta la data e riducendo i poteri del Presidente della Regione.

4.– In via preliminare, deve rilevarsi che le questioni sottoposte all'esame di questa Corte investono, in realtà, la novella impugnata limitatamente all'introduzione, nell'art. 5, comma 2, della legge reg. Puglia n. 2 del 2005, del terzo e del quarto periodo, che sono gli unici in relazione ai quali il ricorso svolge le proprie censure: il riferimento al parimenti novellato secondo periodo è infatti svolto nell'atto introduttivo in funzione meramente descrittiva delle modifiche recate dall'art. 96, comma 1, della legge reg. Puglia n. 32 del 2022.

5.– Nel merito, le censure statali sono fondate.

La Regione Puglia ha adottato la forma di governo consistente nell'elezione diretta del Presidente della Giunta regionale: l'art. 41, comma 1, del proprio statuto, infatti, ne

stabilisce l'elezione «a suffragio universale dai cittadini, donne e uomini, iscritti nelle liste elettorali dei comuni della Puglia, con voto diretto, personale, eguale, libero e segreto, contestualmente alla elezione del Consiglio».

L'art. 126, terzo comma, Cost. stabilisce, come tratto caratterizzante e indefettibile di tale forma di governo, il principio funzionale *aut simul stabunt aut simul cadent*, in forza del quale, da un lato, l'approvazione della mozione di sfiducia nei confronti del Presidente eletto direttamente, al pari della rimozione, dell'impedimento permanente, della morte e delle dimissioni volontarie del Presidente stesso, comporta le dimissioni della Giunta e lo scioglimento del Consiglio; dall'altro, i medesimi effetti conseguono alle dimissioni contestuali della maggioranza dei consiglieri regionali.

Tale principio ricalca quanto già previsto per l'elezione dei sindaci e dei presidenti delle province (normativa che risale alla legge 25 marzo 1993, n. 81, recante «Elezione diretta del sindaco, del presidente della provincia, del consiglio comunale e del consiglio provinciale»).

In questo modo, nella forma di governo regionale prefigurata come «"normale"» dall'art. 122, quinto comma, Cost. (sentenza n. 372 del 2004), si è escluso che possano essere «introdotti circuiti fiduciari collaterali ed accessori rispetto alla presuntiva unità di indirizzo politico derivante dalla contemporanea investitura popolare di Presidente e Consiglio. L'approvazione di una mozione di sfiducia da parte del secondo o le dimissioni del primo fanno venir meno la presunzione di consonanza politica derivante dalla consultazione elettorale e rendono necessario, in modo coerente, un nuovo appello al popolo, al quale si chiede di restaurare il presupposto fondamentale della omogeneità di indirizzo politico che deve caratterizzare i programmi e le attività sia del Presidente che del Consiglio» (sentenza n. 12 del 2006).

Si tratta indubbiamente di un principio caratterizzante, non solo perché, tra l'altro, ha consegnato al Presidente della Regione il potere di determinare, tramite le dimissioni volontarie, lo scioglimento anticipato del Consiglio regionale in caso di crisi extra consiliari, ma anche perché ha imposto il ritorno alle urne pur quando la cessazione dalla carica del Presidente sia causata da eventi non imputabili a comportamenti politici, bensì a fatti naturali quali la morte o il grave impedimento: anche in queste ipotesi, come rilevato criticamente dalla maggior parte della dottrina, lo scioglimento del Consiglio è una conseguenza automatica.

All'aprirsi della nuova stagione statutaria alcune regioni hanno cercato di mitigare la rigidità di tale principio, ma questa Corte ha sempre respinto siffatti tentativi,

evidenziando che si è al cospetto di un «vincolo costituzionale» (sentenza n. 304 del 2002) e che, in ultima analisi, la forma di governo caratterizzata dall'elezione diretta del Presidente della Giunta non è imposta alle Regioni come l'unica possibile, potendo essere «legittimamente sostituita da altri modelli di organizzazione dei rapporti fra corpo elettorale, consiglieri regionali e Presidente della Giunta, che in sede di elaborazione statutaria possano essere considerati più idonei a meglio rappresentare le diverse realtà sociali e territoriali delle nostre regioni o anche più adatti per alcuni sistemi politici regionali» (sentenza n. 2 del 2004).

5.1.– Le disposizioni impugnate mirano a eludere il suddetto principio funzionale, come del resto esplicita la stessa relazione illustrativa all'emendamento con cui è stato introdotto l'art. 96, comma 1, della legge reg. Puglia n. 32 del 2022, dove si precisa: «l'automatico scioglimento del Consiglio regionale per intervenute dimissioni volontarie del Presidente apparirebbe eccessivamente gravoso per il proseguimento del programma di governo condiviso in sede di insediamento del Consiglio regionale», anche perché «gli elettori si aspettano venga rispettata» la «durata quinquennale» della legislatura.

Va peraltro chiarito che il meccanismo della «presa d'atto» previsto dalle disposizioni impugnate non mette in discussione l'effetto, che discende direttamente dall'art. 126, terzo comma, Cost. e dall'analoga disposizione prevista dall'art. 22, comma 4, dello statuto reg. Puglia, dell'automatico scioglimento del Consiglio regionale nel caso di cessazione del mandato del Presidente della Giunta; è tuttavia funzionale a procrastinare il termine di sei mesi, già sensibilmente lungo, entro cui, ai sensi dell'art. 5, comma 2, secondo periodo, della legge reg. Puglia n. 2 del 2005, devono essere indette le nuove elezioni.

La «presa d'atto» ha infatti una duplice natura, al tempo stesso dichiarativa, dell'automatico scioglimento del Consiglio regionale, e costitutiva, perché produce l'effetto di far decorrere il termine per il conseguente procedimento elettorale.

Essendo configurata quale *dies a quo* del termine per l'indizione delle elezioni, dunque, condiziona e differisce il ritorno al corpo elettorale, ovvero l'esito naturale dello scioglimento anticipato del Consiglio.

Le disposizioni impugnate, in altre parole, introducendo un atto presupposto non contemplato dall'art. 126, terzo comma, Cost., generano un effetto dilatorio e consentono che, sia pure in regime di *prorogatio*, il Consiglio rimanga in carica, nonostante il suo scioglimento e la cessazione del mandato del Presidente della Giunta, per un periodo di

tempo aggiuntivo, ovvero quello che intercorre fino all'adozione della delibera di «presa d'atto», rispetto a quello naturale.

In particolare, il terzo periodo del novellato art. 5, comma 2 – applicabile alle ipotesi di scioglimento diverse da quelle derivanti dalle dimissioni del Presidente – non si cura nemmeno di prevedere un termine entro cui tale delibera deve essere adottata, che quindi potrebbe essere approvata anche a distanza di un notevole lasso temporale dallo scioglimento del Consiglio regionale.

Il successivo quarto periodo del medesimo art. 5, comma 2, d'altro canto, stabilisce sì un termine di trenta giorni dalle dimissioni (peraltro immediatamente efficaci, posto che lo statuto reg. Puglia non dispone diversamente, al pari – contrariamente a quanto sostenuto dalla resistente – della stessa norma in esame) entro cui il Consiglio deve adottare la delibera di «presa d'atto», ma non regola l'ipotesi in cui questa non intervenga, vuoi per scelta del Consiglio medesimo, vuoi per il mancato raggiungimento del *quorum* strutturale o di quello funzionale, con la conseguenza che anche in tal caso il termine per l'indizione delle elezioni risulta incerto.

Inoltre, gli eventuali rimedi giurisdizionali ipotizzabili a fronte di tale omissione comunque si tradurrebbero in un ulteriore ampliamento dello iato temporale tra lo scioglimento e le nuove elezioni.

In definitiva, entrambe le disposizioni impugnate possono risultare funzionali, per il descritto effetto dilatorio che determinano con riguardo alla indizione delle elezioni, a consentire al Consiglio regionale di condurre a termine, proprio come afferma la richiamata relazione illustrativa, la legislatura regionale nonostante la fine del mandato presidenziale.

Non appare quindi convincente l'argomento della difesa regionale per cui, ove il Consiglio dovesse omettere o ritardare l'adozione della delibera di «presa d'atto», soccorrerebbe lo scioglimento sanzionatorio ai sensi dell'art. 126, primo comma, Cost.: la frizione con il vincolo costituzionale del *simul stabunt*, *simul cadent* non deriva infatti dal mancato scioglimento, che comunque consegue *ipso iure* alla cessazione del mandato del Presidente e rispetto al quale la «presa d'atto» ha funzione meramente ricognitiva, quanto piuttosto dal consentire di evitare il tempestivo ritorno alle urne, permettendo alla legislatura, a dispetto di quel vincolo, di proseguire in un'anomala *prorogatio*.

5.2.– Né conduce a conclusioni diverse il richiamo, operato dalla difesa regionale al fine di sostenere la legittimità costituzionale delle disposizioni impugnate, alla disciplina delle dimissioni del Presidente della Giunta delle Regioni Toscana e Umbria.

Non solo tale disciplina è posta dai rispettivi statuti e non dalla legge regionale, ma essa differisce profondamente da quella dettata dalle norme pugliesi oggetto dell'odierno scrutinio: lo statuto reg. Toscana prevede, infatti, all'art. 33, comma 4, che le dimissioni diventino (comunque) efficaci decorsi venti giorni dalla loro presentazione; lo statuto reg. Umbria, in termini analoghi, sancisce che, in caso di dimissioni non dettate da ragioni personali, il Consiglio può invitare a ritirarle e che il Presidente, entro quindici giorni, è tenuto a comunicare se intende o meno confermarle (art. 64, comma 3).

6.– Devono quindi ritenersi fondate le censure statali: sia quelle sviluppate in riferimento all'art. 126, terzo comma, Cost., sia quelle relative alla violazione dell'art. 123 Cost., per contrasto con l'art. 22, comma 4, dello statuto reg. Puglia, a mente del quale «[l]'approvazione della mozione di sfiducia nei confronti del Presidente della Giunta regionale, nonché la rimozione, l'impedimento permanente, la morte o le dimissioni volontarie dello stesso comportano le dimissioni della Giunta e lo scioglimento del Consiglio. In ogni caso i medesimi effetti conseguono alle dimissioni contestuali della maggioranza dei componenti il Consiglio».

Anche l'evocata norma statutaria, infatti, non contempla alcun atto presupposto che condizioni lo svolgimento delle elezioni conseguenti allo scioglimento anticipato del Consiglio, in sostanza limitandosi a riprodurre il disposto dell'art. 126, terzo comma, Cost.

Privo di fondamento è, pertanto, l'assunto della difesa regionale secondo cui il suddetto art. 22, comma 4, avrebbe «rinvia[to] alla legge regionale la disciplina delle modalità di attuazione del principio del *simul stabunt simul cad[e]nt*».

Né un siffatto rinvio può in alcun modo essere desunto dal successivo art. 41, comma 8, dello statuto reg. Puglia, parimenti richiamato in tale direzione dalla resistente, giacché tale disposizione si limita a stabilire che, in caso di dimissioni volontarie, rimozione, impedimento permanente o morte del Presidente della Giunta, le sue funzioni sono esercitate dal vice Presidente e che la Giunta rimane in carica per l'ordinaria amministrazione, «fino all'elezione, così come prevista dalla legge elettorale, del nuovo Consiglio regionale e del Presidente della Giunta regionale».

È del tutto evidente che la locuzione «fino all'elezione, così come prevista dalla legge elettorale», non fa riferimento a previsioni concernenti le modalità di attuazione del vincolo del *simul stabunt*, *simul cadent*.

Anche in rapporto al dedotto contrasto con l'art. 22, comma 4, dello statuto valgono, quindi, le medesime argomentazioni illustrate in riferimento alla violazione dell'art. 126,

terzo comma, Cost., che conducono all'accoglimento pure della censura di violazione dell'art. 123 Cost.; questa Corte, infatti, «ha più volte affermato la illegittimità costituzionale, per violazione dell'art. 123 Cost., di leggi regionali che adottino discipline difformi dal dettato statutario o comunque regolino materie riservate alla fonte statutaria» (così, *ex plurimis*, sentenza n. 201 del 2008).

6.1.– Va quindi dichiarata l'illegittimità costituzionale dell'art. 96, comma 1, della legge reg. Puglia n. 32 del 2022, nella parte in cui introduce il terzo e il quarto periodo nell'art. 5, comma 2, della legge reg. Puglia n. 2 del 2005, per violazione degli artt. 123, in relazione all'art. 22, comma 4, dello statuto reg. Puglia, e 126, terzo comma, Cost.

PER QUESTI MOTIVI

LA CORTE COSTITUZIONALE

dichiara l'illegittimità costituzionale dell'art. 96, comma 1, della legge della Regione Puglia 29 dicembre 2022, n. 32, recante «Disposizioni per la formazione del Bilancio di previsione 2023 e Bilancio pluriennale 2023-2025 della Regione Puglia (legge di stabilità regionale 2023)», nella parte in cui introduce il terzo e il quarto periodo nell'art. 5, comma 2, della legge della Regione Puglia 28 gennaio 2005, n. 2 (Norme per l'elezione del Consiglio regionale e del Presidente della Giunta regionale).

Così deciso in Roma, nella sede della Corte costituzionale, Palazzo della Consulta, il 24 ottobre 2023.

F.to:

Augusto Antonio BARBERA, Presidente

Luca ANTONINI, Redattore

Valeria EMMA, Cancelliere

Depositata in Cancelleria il 10 novembre 2023

Il Cancelliere

F.to: Valeria EMMA

PARTE SECONDA

Deliberazioni del Consiglio e della Giunta

DELIBERAZIONE DELLA GIUNTA REGIONALE 15 novembre 2023, n. 1571

PR FESR-FSE+ 2021-2027. Assi Prioritari I - "Competitività e Innovazione" e II - "Economia verde" - OO.SS. 1.1, 1.2, 1.3, 1.4, 2.2 - Azioni 1.1, 1.2, 1.7, 1.9, 1.10, 1.11, 1.13, 2.2 – Avvisi CdP, PIA, MiniPIA, PIA Turismo, MiniPIA Turismo, GAM - Variazione al bilancio di previsione 2023 e pluriennale 2023-2025 ai sensi dell'art. 51, comma 2 del D. Lgs n. 118/2011 e ss.mm.ii.

L'Assessore allo Sviluppo Economico Alessandro Delli Noci, di concerto con il Vice Presidente della Giunta, Assessore al Bilancio e alla Programmazione, Raffaele Piemontese, sulla base dell'istruttoria espletata dalla funzionaria istruttrice, confermata dal Dirigente della Sezione Competitività e dai Dirigenti delle Sezioni Ricerca e relazioni internazionali, Promozione del Commercio, artigianato ed internazionalizzazione delle imprese, Trasformazione Digitale e Transizione Energetica, e condivisa per la parte contabile dal Dirigente della Sezione Programmazione Unitaria - Autorità di Gestione del PO FESR-FSE+ 2021-2027, riferiscono quanto segue:

Visti:

- gli artt. 4,5 e 6 della L.R. 4 febbraio 1997, n. 7;
- la Deliberazione della Giunta Regionale n. 3261 del 28 luglio 1998;
- gli artt. 4 e 16 del D.lgs. n. 165 del 30.03.2001;
- l'art. 32 della legge 18 giugno 2009, n.69, che prevede l'obbligo di sostituire la pubblicazione tradizionale all'Albo ufficiale con la pubblicazione di documenti digitali sui siti informatici;
- l'art. 18 del D.lgs. n. 196/03 "Codice in materia di protezione dei dati personali", in merito ai principi applicabili ai trattamenti effettuati dai soggetti pubblici;
- il Regolamento (UE) n. 679/2016, relativo alla protezione delle persone fisiche con riguardo al trattamento dei dati personali, nonché alla libera circolazione di tali dati, che abroga la direttiva 95/46/CE (Regolamento generale sulla protezione dei dati) e il successivo D.Lgs. n. 101/2018 recante "Disposizioni per l'adeguamento della normativa nazionale alle disposizioni del regolamento (UE) 2016/679 del Parlamento europeo e del Consiglio del 27 aprile 2016";
- gli artt. 20 e 21 del Codice dell'Amministrazione Digitale (CAD), di cui al D. Lgs. n. 82/2005;
- la D.G.R. n. 1444 del 30 luglio 2008;
- la D.G.R. n. 1974 del 07.12.2020, recante "Approvazione Atto di Alta Organizzazione. Modello Organizzativo MAIA 2.0", pubblicata sul BURP n. 14 del 26.01.2021;
- il D.P.G.R. n. 22 del 22.01.2021, recante "Adozione Atto di Alta Organizzazione. Modello Organizzativo "MAIA 2.0";
- la D.G.R. n. 685 del 26.04.2021 "Atto di Alta Organizzazione. Modello Organizzativo "MAIA 2.0". Conferimento incarico di Direttora del Dipartimento Sviluppo Economico all'avv. Gianna Elisa Berlingerio;
- la Deliberazione di Giunta Regionale n.1289 del 28 luglio 2021 e ss.mm.ii., riguardante la istituzione delle nuove Sezioni ai sensi dell'art. 8, comma 4 del DPGR n. 22/2021, nella quale, tra le altre, è istituita la Sezione Competitività;
- il Decreto del Presidente della Giunta Regionale n. 263 del 10 agosto 2021 e ss.mm.ii. di attuazione della D.G.R. n. 1289/2021, ovvero di definizione delle Sezioni e delle relative funzioni;
- la Deliberazione di Giunta Regionale n. 1576 del 30/09/2021 di conferimento dell'incarico di direzione della Sezione Competitività al Dirigente dott. Giuseppe Pastore.

Visti altresì:

- il Reg. (UE) n. 1056/2021 che istituisce il Fondo per una transizione giusta;
- il Reg. (UE) n. 1057/2021 che istituisce il Fondo sociale europeo Plus (FSE+) e che abroga il regolamento (UE) n. 1296/2013;
- il Reg. (UE) n. 1058/2021 relativo a Fondo Europeo di Sviluppo Regionale (FESR) e Fondo di coesione;
- il Reg. (UE) n. 1059/2021 recante disposizioni specifiche per l'obiettivo «*Cooperazione territoriale europea*» (*Interreg*) sostenuto dal Fondo europeo di sviluppo regionale e dagli strumenti di finanziamento esterno;
- il Reg. (UE) n. 1060/2021 recante disposizioni comuni applicabili al Fondo europeo di sviluppo regionale, al Fondo sociale europeo Plus, al Fondo di coesione, al Fondo per una transizione giusta, al Fondo europeo per gli affari marittimi, la pesca e l'acquacoltura, e le regole finanziarie applicabili a tali fondi e al Fondo Asilo, migrazione e integrazione, al Fondo Sicurezza interna e allo Strumento di sostegno finanziario per la gestione delle frontiere e la politica dei visti;
- la D.G.R. del 15/09/2021, n. 1466 recante l'approvazione della Strategia regionale per la parità di genere, denominata "Agenda di Genere";
- la D.G.R. del 07/03/2022, n. 302 recante "*Valutazione di Impatto di Genere. Sistema di gestione e di monitoraggio*";
- la D.G.R. del 27/03/2023, n. 383 recante "*D.G.R. n. 302/2022 concernente "Valutazione di impatto di genere. Sistema di gestione e di monitoraggio". Presa d'atto del REPORT Valutazione di impatto di genere (VIG). Implementazione degli atti sottoposti a monitoraggio ed avvio nuova fase sperimentale*";
- la D.G.R. del 03/07/2023, n. 938 recante "Valutazione di impatto di genere. Sistema di gestione e di monitoraggio". Abrogazione degli allegati e loro integrale sostituzione;
- la D.G.R. del 20/04/2022, n. 556 con cui la Giunta Regionale ha approvato la proposta di Programma Regionale FESR-FSE+ 2021-2027 (PR), comprensiva di Rapporto Ambientale ed ha, tra l'altro, individuato l'Autorità di Gestione (AdG) del Programma nel Dirigente pro-tempore della Sezione Programmazione Unitaria;
- la Decisione di esecuzione n. 8461 del 17/11/22 della Commissione di approvazione del Programma Regionale Puglia FESR-FSE+ 2021-2027, ritenuto conforme ai Regolamenti (UE) 2021/1060, 2021/1058, 2021/1057, nonché coerente con l'Accordo di Partenariato e con le pertinenti Raccomandazioni Specifiche per Paese, con le sfide individuate nel Piano nazionale integrato per l'energia e il clima e con i principi del Pilastro europeo dei diritti sociali;
- la D.G.R. del 07/12/2022, n. 1812 con cui la Giunta Regionale ha preso atto della suddetta Decisione di esecuzione, ha approvato il Programma Regionale FESR-FSE+ 2021-2027, e ha dato mandato al Dirigente della Sezione Programmazione unitaria di predisporre la proposta di governance del PR Puglia FESR FSE+ 2021-2027, in coerenza con il Modello MAIA 2.0 di organizzazione dell'Amministrazione regionale, adottato con Decreto del Presidente della Giunta Regionale n. 22 del 22/01/2021 e ss.mm.ii;
- la D.G.R del 16/02/2023, n. 130, con cui, ai sensi all'art. 38 del citato Reg. (UE) n. 1060/2021, ha istituito il Comitato di Sorveglianza del Programma regionale, e successiva D.G.R. del 18/09/2023, n. 1272, che ne ha modificato l'Allegato 1;
- la D.G.R. del 03/05/2023, n. 603, con cui la Giunta Regionale ha preso atto del documento "*Metodologia e criteri per la selezione delle operazioni del Programma regionale FESR-FSE+ 2021- 2027*" approvato in sede di Comitato di Sorveglianza nella sua riunione di insediamento del 09/03/2023, ai sensi dell'art 40 (2), lett. a) del Reg. (UE) n° 1060/2021;
- la D.G.R. del 03/05/2023, n. 609, recante "*Programma Regionale FESR-FSE+ 2021-2027. Governance del Programma: approvazione delle Responsabilità di attuazione*";
- la D.G.R. del 08/05/2023, n. 620, recante "*Programma Regionale FESR-FSE+ 2021-2027. Insediamento del Comitato di Sorveglianza del Programma. Presa d'atto del Regolamento interno del Comitato*";
- il Regolamento (UE) 2023/1315 recante "*Modifica del regolamento (UE) n. 651/2014 che dichiara alcune categorie di aiuti compatibili con il mercato interno in applicazione degli articoli 107 e 108 del trattato e del regolamento (UE) 2022/2473 che dichiara compatibili con il mercato interno, in applicazione degli articoli 107 e 108 del trattato sul funzionamento dell'Unione europea, alcune categorie di aiuti a favore delle imprese attive nel settore della produzione, trasformazione e commercializzazione dei prodotti della pesca e dell'acquacoltura*";

- il Regolamento UE n. 1407/2013 della Commissione europea del 18 dicembre 2013 relativo all'applicazione degli articoli 107 e 108 del trattato sul funzionamento dell'Unione europea agli aiuti «de minimis»;
- il D.Lgs. 23 giugno 2011, n. 118, come integrato dal D.Lgs. 10 agosto 2014 n. 126 "Disposizioni integrative e correttive del D.Lgs. 118/2011 recante disposizioni in materia di armonizzazione dei sistemi contabili e degli schemi di bilancio delle Regioni, degli enti locali e dei loro organismi, a norma degli articoli 1 e 2 della Legge n.42/2009;
- l'art. 51, comma 2 del D. Lgs. 118/2011 come integrato dal D. Lgs. 10 agosto 2014, n. 126, il quale prevede che la Giunta, con provvedimento amministrativo, autorizza le variazioni del documento tecnico di accompagnamento e le variazioni del bilancio di previsione;
- l'art. 42 comma 8 del D.Lgs. n. 118/2011, come integrato dal D.Lgs. n. 126/2014, relativo all'applicazione dell'Avanzo di Amministrazione;
- la L.R. n. 32 del 29 dicembre 2022 "Disposizioni per la formazione del bilancio di previsione 2023 e bilancio pluriennale 2023-2025 della Regione Puglia - Legge di stabilità regionale 2023";
- la L.R. n. 33 del 29 dicembre 2022 "Bilancio di previsione per l'esercizio finanziario 2023 e bilancio pluriennale 2023-2025 della Regione Puglia";
- la DGR n. 27 del 24/01/2023 di Bilancio di previsione per l'esercizio finanziario 2023 e pluriennale 2023 - 2025. Articolo 39, comma 10, del decreto legislativo 23 giugno 2011, n. 118. Documento tecnico di accompagnamento e Bilancio Finanziario Gestionale. Approvazione";
- la D.G.R. n. 87 del 08/02/2023 con cui la Giunta Regionale ha determinato il risultato di amministrazione presunto dell'esercizio finanziario 2022 sulla base dei dati contabili preconsuntivi.

Visti altresì:

- la nota prot. n. AOO_158/PROT/11/07/2023/0012402 del 11/07/2023, successivamente integrata con nota prot. n. AOO_158PROT270720230012978, con cui la Sezione Competitività ha richiesto alla Sezione Programmazione Unitaria l'istituzione delle sub-Azioni per gli Avvisi sugli aiuti alle imprese relativi alla programmazione FESR-FSE+ 2021-2027 – Avvisi "Contratti di Programma", "PIA", "MiniPIA", "PIA Turismo", "MiniPIA Turismo".
- la Comunicazione CMP_COM_2022_00006, con cui la sezione Competitività ha condiviso con la Giunta Regionale le linee orientative per i bandi sugli aiuti alle imprese relativi alla Programmazione FESR/FSE+ 2021/2027, nelle more dell'approvazione del Programma Regionale FESR/FSE+ 2021/2027;
- la D.D. 26/07/2023, n. 145 della Sezione Programmazione Unitaria, recante "*PR Puglia 2021-2027 - Adesione alla metodologia di calcolo per l'applicazione delle tabelle di costi standard unitari ai sensi dell'art. 53(3) lettera c) per la rendicontazione delle spese del personale dei progetti di ricerca e sviluppo sperimentale Regolamento (UE) 2021/1060. Adozione della metodologia ed alle tabelle del Decreto Interministeriale (MISE - MIUR) n. 116 del 24/01/2018"*;
- la D.G.R. 08/08/2023, n. 1145, con cui sono state approvate le Schede di pre-informazione relative ai nuovi avvisi "Contratti di Programma (CdP)", "Programmi Integrati di Agevolazione (PIA)", "Mini Pacchetti Integrati di Agevolazione (MiniPIA)", "Programmi Integrati di Agevolazione nel settore turistico-alberghiero (PIA Turismo)", "Mini Pacchetti Integrati di Agevolazione nel settore turistico- alberghiero (MiniPIA Turismo)", a valere sul PO FESR-FSE+ 2021-2027, pubblicata sul BURP n. 74 del 10/08/2023;
- la condivisione con il Partenariato Economico e Sociale nelle sedute del 04/11/2022 (relativamente alla presentazione dei Quaderni della Strumentazione proposta), del 17/02/2023 (relativamente ai criteri di selezione delle operazioni da ammettere al co-finanziamento del Fondo Europeo di Sviluppo Regionale e del Fondo Sociale Europeo Plus a valere sul Programma Regionale Puglia 2021-2027, poi integrati e condivisi in successiva convocazione del 03/03/2023), del 19/05/2023 (relativamente alle prime bozze di avvisi ordinari) e del 15/06/2023 (relativamente alle prime bozze di avvisi del turismo), nonché del 02/08/2023 (per la condivisione delle Schede Pre-Informative), fino alle sedute del 18/10/2023, in cui sono stati condivisi gli allegati relativi all'avviso "Contratti di Programma (CdP)" e del 03/11/2023, in cui sono stati condivisi gli allegati relativi all'avviso "Programmi Integrati di Agevolazione (PIA)" e l'avviso "Fondo Garanzia Mutualistica (GAM)";

- la D.G.R. 23/10/2023, n. 1466, con cui sono stati approvati la "Lista Codici ATECO ammissibili" all'Avviso "Contratti di Programma (CdP)" e l'elenco delle premialità previste dal medesimo Avviso.

Alla luce di quanto su esposto, si rende pertanto necessario:

- approvare la Scheda di pre-informazione acclusa al presente proposta di deliberazione (Allegato A), che riporta le linee di indirizzo relative all'avviso "Fondo Garanzia Mutualistica (GAM)";
- stanziare le risorse a valere sul PR Puglia FESR – FSE+ 2021-2027 per assicurare la copertura finanziaria per complessivi € 220.000.000,00 degli avvisi "Contratti di Programma (CdP)", "Programmi Integrati di Agevolazione (PIA)", "Mini Pacchetti Integrati di Agevolazione (MiniPIA)", "Programmi Integrati di Agevolazione nel settore turistico-alberghiero (PIA Turismo)", "Mini Pacchetti Integrati di Agevolazione nel settore turistico-alberghiero (MiniPIA Turismo)" e "Fondo Garanzia Mutualistica (GAM)", di prossima pubblicazione a valere sulle azioni del PR Puglia FESR FSE+ 2021-2027 come di seguito rappresentato:

Azione PR	Stanziamento ef 2023-2025
azione 1.1	€ 45.299.641,44
Azione 1.2	€ 5.978.953,21
Azione 1.7	€ 12.170.470,34
Azione 1.9	€ 101.069.664,02
Azione 1.10	€ 2.926.707,13
Azione 1.11	€ 30.000.000,00
Azione 1.13	€ 20.671.211,77
Azione 2.2	€ 1.883.352,09
totale	**€ 220.000.000,00**

- apportare la variazione al Bilancio di Previsione 2023 e pluriennale 2023-2025, al Documento Tecnico di accompagnamento e al Bilancio Finanziario Gestionale 2023-2025, approvato con D.G.R. n. 27 del 20.01.2023, ai sensi dell'art. 51 comma 2 del D.Lgs. 118/2011;
- autorizzare il Dirigente della Sezione Competitività ad operare sui capitoli di entrata e di spesa del bilancio regionale e del presente provvedimento a valere sulle Azioni **1.1, 1.2, 1.7 1.9, 1.10, 1.11, 1.13**, **2.2** la cui titolarità è in capo al Dirigente della Sezione Programmazione Unitaria;
- prendere atto che la dirigente della Sezione Ricerca e Relazioni internazionali, Responsabile dell'**Azione 1.2,** il dirigente della Sezione Trasformazione Digitale, Responsabile dell'**Azione 1.7,** la Dirigente della Sezione Promozione del commercio artigianato ed internazionalizzazione delle imprese, Responsabile dell'**Azione 1.10,** il dirigente della Sezione Transizione Energetica, Responsabile dell'**Azione 2.2,** adotteranno l'atto amministrativo di delega di funzioni ai sensi dell'art. 7 del DPGR n. 403/2021 Atto di organizzazione del POR Puglia FESR FSE 2014-202, nelle more dell'approvazione del nuovo atto di organizzazione, al dirigente della Sezione Competitività per la gestione degli avvisi "Contratti di Programma (CdP)", "Programmi Integrati di Agevolazione (PIA)", "Mini Pacchetti Integrati di Agevolazione (MiniPIA)", "Programmi Integrati di Agevolazione nel settore turistico-alberghiero (PIA Turismo)", "Mini Pacchetti Integrati di Agevolazione nel settore turistico-alberghiero (MiniPIA Turismo)".

Garanzie di riservatezza

La pubblicazione sul BURP, nonché la pubblicazione all'Albo o sul sito istituzionale, salve le garanzie previste dalla legge 241/1990 in tema di accesso ai documenti amministrativi, avviene nel rispetto della tutela della riservatezza dei cittadini secondo quanto disposto dal Regolamento UE n. 679/2016 in materia di protezione dei dati personali, nonché dal D.Lgs. n. 196/2003 ss.mm.ii., ed ai sensi del vigente Regolamento regionale 5/2006 per il trattamento dei dati sensibili e giudiziari, in quanto applicabile. Ai fini della pubblicità legale, il presente provvedimento è stato redatto in modo da evitare la diffusione di dati personali identificativi non necessari ovvero il riferimento alle particolari categorie di dati previste dagli articoli 9 e 10 del succitato Regolamento UE.

Valutazione di impatto di genere
Ai sensi della DGR n. 938 del 03/07/2023 la presente deliberazione è stata sottoposta a Valutazione di impatto di genere. L'impatto di genere stimato risulta: ❑ Diretto ☒ Indiretto ❑ Neutro

COPERTURA FINANZIARIA AI SENSI DEL D.LGS. 118/2011 E SS.MM.II.

Il presente provvedimento comporta l'istituzione di nuovi capitoli di spesa e la variazione al Bilancio di Previsione 2023, al Documento Tecnico di accompagnamento e al Bilancio Gestionale approvato con DGR n. 27 del 24/01/2023 ai sensi dell'art. 51 comma 2 del D.Lgs. 118/2011 e ss.mm.ii. come di seguito esplicitato.

L'operazione contabile proposta assicura il rispetto dei vincoli di finanza pubblica vigenti e gli equilibri di Bilancio come previsto dal D. Lgs. n. 118/2011 e ss.mm.ii..

CRA 02.06 SEZIONE PROGRAMMAZIONE UNITARIA

Istituzione Nuovi capitoli di spesa

Tipo di spesa: ricorrente

CODICE identificativo delle transazioni di cui al punto 1 ALL. 7 D. LGS. 118/2011: 1

Capitolo	DECLARATORIA	Missione Programma Titolo	Codice UE	Codifica piano dei conti finanziario e gestionale SIOPE
CNI (1)	PR PUGLIA 2021-2027 – FONDO FESR - Azione 1.1 Interventi di sostegno alle attività di ricerca per lo sviluppo di tecnologie, prodotti e servizi sostenibili - Contributi agli investimenti a altre imprese - Quota UE	14.5.2	3	U.2.03.03.03
CNI (2)	PR PUGLIA 2021-2027 – FONDO FESR - Azione 1.1 Interventi di sostegno alle attività di ricerca per lo sviluppo di tecnologie, prodotti e servizi sostenibili - Contributi agli investimenti a altre imprese - Quota Stato	14.5.2	4	U.2.03.03.03
CNI (3)	PR PUGLIA 2021-2027 – FONDO FESR - Azione 1.1 Interventi di sostegno alle attività di ricerca per lo sviluppo di tecnologie, prodotti e servizi sostenibili - Contributi agli investimenti a altre imprese - Cofinanziamento regionale	14.5.2	7	U.2.03.03.03
CNI (4)	PR PUGLIA 2021-2027 – FONDO FESR - Azione 1.2 Servizi per l'innovazione e l'avanzamento tecnologico delle PMI - Contributi agli investimenti a altre imprese - Quota UE	14.5.2	3	U.2.03.03.03
CNI (5)	PR PUGLIA 2021-2027 – FONDO FESR - Azione 1.2 Servizi per l'innovazione e l'avanzamento tecnologico delle PMI - Contributi agli investimenti a altre imprese - Quota Stato	14.5.2	4	U.2.03.03.03
CNI (6)	PR PUGLIA 2021-2027 – FONDO FESR - Azione 1.2 Servizi per l'innovazione e l'avanzamento tecnologico delle PMI - Contributi agli investimenti a altre imprese - Cofinanziamento regionale	14.5.2	7	U.2.03.03.03
CNI (7)	PR PUGLIA 2021-2027 – FONDO FESR - Azione 1.7 Interventi di digitalizzazione delle imprese - Contributi agli investimenti a altre imprese - Quota UE	14.5.2	3	U.2.03.03.03
CNI (8)	PR PUGLIA 2021-2027 – FONDO FESR - Azione 1.7 Interventi di digitalizzazione delle imprese - Contributi agli investimenti a altre imprese - Quota Stato	14.5.2	4	U.2.03.03.03
CNI (9)	PR PUGLIA 2021-2027 – FONDO FESR - Azione 1.7 Interventi di digitalizzazione delle imprese - Contributi agli investimenti a altre imprese - Cofinanziamento regionale	14.5.2	7	U.2.03.03.03
CNI (10)	PR PUGLIA 2021-2027 – FONDO FESR - Azione 1.9 Interventi di ampliamento e consolidamento del sistema imprenditoriale delle PMI - Contributi agli investimenti a altre imprese - Quota UE	14.5.2	3	U.2.03.03.03

CNI _____ (11)	PR PUGLIA 2021-2027 – FONDO FESR - Azione 1.9 Interventi di ampliamento e consolidamento del sistema imprenditoriale delle PMI - Contributi agli investimenti a altre imprese - Quota Stato	14.5.2	4	U.2.03.03.03
CNI _____ (12)	PR PUGLIA 2021-2027 – FONDO FESR - Azione 1.9 Interventi di ampliamento e consolidamento del sistema imprenditoriale delle PMI - Contributi agli investimenti a altre imprese - Cofinanziamento regionale	14.5.2	7	U.2.03.03.03
CNI _____ (13)	PR PUGLIA 2021-2027 – FONDO FESR - Azione 1.10 Interventi per l'internazionalizzazione dei sistemi produttivi- Contributi agli investimenti a altre imprese - Quota UE	14.5.2	3	U.2.03.03.03
CNI _____ (14)	PR PUGLIA 2021-2027 – FONDO FESR - Azione 1.10 Interventi per l'internazionalizzazione dei sistemi produttivi - Contributi agli investimenti a altre imprese - Quota Stato	14.5.2	4	U.2.03.03.03
CNI _____ (15)	PR PUGLIA 2021-2027 – FONDO FESR - Azione 1.10 Interventi per l'internazionalizzazione dei sistemi produttivi - Contributi agli investimenti a altre imprese - Cofinanziamento regionale	14.5.2	7	U.2.03.03.03
CNI _____ (16)	PR PUGLIA 2021-2027 – FONDO FESR - Azione 1.11 - interventi di accesso al credito e finanza innovativa - contributi agli investimenti a altre imprese - quota Ue	14.5.2	3	U.2.03.03.03
CNI _____ (17)	PR PUGLIA 2021-2027 – FONDO FESR - Azione 1.11 - interventi di accesso al credito e finanza innovativa - contributi agli investimenti a altre imprese - quota Stato	14.5.2	4	U.2.03.03.03
CNI _____ (18)	PR PUGLIA 2021-2027 – FONDO FESR - Azione 1.11 - interventi di accesso al credito e finanza innovativa - contributi agli investimenti a altre imprese - Cofinanziamento regionale	14.5.2	7	U.2.03.03.03
CNI _____ (19)	PR PUGLIA 2021-2027 – FONDO FESR - Azione 1.13 Interventi di qualificazione delle competenze per la specializzazione intelligente, la transizione industriale, l'imprenditorialità e l'adattabilità delle imprese - Contributi agli investimenti a altre imprese - Quota UE	14.5.2	3	U.2.03.03.03
CNI _____ (20)	PR PUGLIA 2021-2027 – FONDO FESR - Azione 1.13 Interventi di qualificazione delle competenze per la specializzazione intelligente, la transizione industriale, l'imprenditorialità e l'adattabilità delle imprese - Contributi agli investimenti a altre imprese - Quota Stato	14.5.2	4	U.2.03.03.03
CNI _____ (21)	PR PUGLIA 2021-2027 – FONDO FESR - Azione 1.13 Interventi di qualificazione delle competenze per la specializzazione intelligente, la transizione industriale, l'imprenditorialità e l'adattabilità delle imprese - Contributi agli investimenti a altre imprese - Cofinanziamento regionale	14.5.2	7	U.2.03.03.03
CNI _____ (22)	PR PUGLIA 2021-2027 – FONDO FESR - Azione 2.2 Sostegno alla realizzazione di sistemi di produzione di energia da fonti rinnovabili, ammodernamento impianti e idrogeno verde - Contributi agli investimenti a altre imprese - Quota UE	17.2.2	3	U.2.03.03.03
CNI _____ (23)	PR PUGLIA 2021-2027 – FONDO FESR - Azione 2.2 Sostegno alla realizzazione di sistemi di produzione di energia da fonti rinnovabili, ammodernamento impianti e idrogeno verde -Contributi agli investimenti a altre imprese - Quota Stato	17.2.2	4	U.2.03.03.03
CNI _____ (24)	PR PUGLIA 2021-2027 – FONDO FESR - Azione 2.2 Sostegno alla realizzazione di sistemi di produzione di energia da fonti rinnovabili, ammodernamento impianti e idrogeno verde -Contributi agli investimenti a altre imprese - Cofinanziamento regionale	17.2.2	7	U.2.03.03.03

1 - APPLICAZIONE AVANZO DI AMMINISTRAZIONE

Il presente provvedimento comporta l'applicazione dell'Avanzo di Amministrazione presunto al 31/12/2022, come determinato dalla D.G.R. n. 87. del 08/02/2023, ai sensi dell'art. 42 comma 9 del D. Lgs. n. 118/2011, come integrato dal D. Lgs. n. 126/2014, corrispondente alla somma di € 10.560.000,00 a valere sulle economie vincolate del capitolo U1110050 "Fondo di riserva per il cofinanziamento regionale *di programmi comunitari (ART. 54, comma 1 LETT. A - L.R. N. 28/2001)*" del bilancio regionale.

CRA	CAPITOLO		Missione Programma Titolo	P.D.C.F.	VARIAZIONE Esercizio Finanziario 2023	
					Competenza	Cassa
APPLICAZIONE AVANZO DI AMMINISTRAZIONE					+ € 10.560.000,00	0
10.04	U1110020	FONDO DI RISERVA PER SOPPERIRE A DEFICIENZE DI CASSA (ART.51, L.R. N. 28/2001).	20.1.1	U.1.10.01.01	0	- € 10.560.000,00

2.06	CNI _____ (3)	PR PUGLIA 2021-2027 – FONDO FESR - Azione 1.1 Interventi di sostegno alle attività di ricerca per lo sviluppo di tecnologie, prodotti e servizi sostenibili - Contributi agli investimenti a altre imprese - Cofinanziamento regionale	14.5.2	U.2.03.03.03	+ 2.174.382,79	+ 2.174.382,79
2.06	CNI _____ (6)	PR PUGLIA 2021-2027 – FONDO FESR - Azione 1.2 Servizi per l'innovazione e l'avanzamento tecnologico delle PMI - Contributi agli investimenti a altre imprese - Cofinanziamento regionale	14.5.2	U.2.03.03.03	+ 286.989,75	+ 286.989,75
2.06	CNI _____ (9)	PR PUGLIA 2021-2027 – FONDO FESR - Azione 1.7 Interventi di digitalizzazione delle imprese - Contributi agli investimenti a altre imprese - Cofinanziamento regionale	14.5.2	U.2.03.03.03	+ 584.182,58	+ 584.182,58
2.06	CNI _____ (12)	PR PUGLIA 2021-2027 – FONDO FESR - Azione 1.9 Interventi di ampliamento e consolidamento del sistema imprenditoriale delle PMI - Contributi agli investimenti a altre imprese - Cofinanziamento regionale	14.5.2	U.2.03.03.03	+ 4.851.343,87	+ 4.851.343,87
2.06	CNI _____ (15)	PR PUGLIA 2021-2027 – FONDO FESR - Azione 1.10 Interventi per l'internazionalizzazione dei sistemi produttivi - Contributi agli investimenti a altre imprese - Cofinanziamento regionale	14.5.2	U.2.03.03.03	+ 140.481,94	+ 140.481,94
2.06	CNI _____ (18)	PR PUGLIA 2021-2027 – FONDO FESR - Azione 1.11 - interventi di accesso al credito e finanza innovativa - contributi agli investimenti a altre imprese - Cofinanziamento regionale	14.5.2	U.2.03.03.03	+ 1.440.000,00	+ 1.440.000,00
2.06	CNI _____ (21)	PR PUGLIA 2021-2027 – FONDO FESR - Azione 1.13 Interventi di qualificazione delle competenze per la specializzazione intelligente, la transizione industriale, l'imprenditorialità e l'adattabilità delle imprese - Contributi agli investimenti a altre imprese - Cofinanziamento regionale	14.5.2	U.2.03.03.03	+ 992.218,17	+ 992.218,17
2.06	CNI _____ (24)	PR PUGLIA 2021-2027 – FONDO FESR - Azione 2.2 Sostegno alla realizzazione di sistemi di produzione di energia da fonti rinnovabili, ammodernamento impianti e idrogeno verde - Contributi agli investimenti a altre imprese - Cofinanziamento regionale	17.2.2	U.2.03.03.03	+ 90.400,90	+ 90.400,90

VARIAZIONE AL BILANCIO AUTONOMO E VINCOLATO

PARTE ENTRATA

Codice UE: 1 – Entrate derivanti da trasferimenti destinate al finanziamento dei progetti comunitari
Tipo di entrata: ricorrente

Capitolo di entrata	Descrizione	Codifica piano dei conti finanziario e gestionale SIOPE	Variazione Competenza e cassa E.F. 2023	Variazione competenza E.F. 2024	Variazione competenza E.F. 2025
E4212710	TRASFERIMENTI C/CAPITALE PER IL PR PUGLIA 2021-2027 QUOTA UE - FONDO FESR	E.4.02.05.03.001	+ 74.800.000,00	+ 23.120.000,00	+ 51.680.000,00
E4212720	TRASFERIMENTI C/CAPITALE PER IL PR PUGLIA 2021-2027 QUOTA STATO - FONDO FESR	E.4.02.01.01.001	+ 24.640.000,00	+ 7.616.000,00	+ 17.024.000,00

TITOLO GIURIDICO CHE SUPPORTA IL CREDITO: PR Puglia FESR FSE+ 2021-2027 approvato con decisione C(2022) 8461 del 17 novembre 2022 .

Si attesta che l'importo relativo alla copertura del presente provvedimento corrisponde ad obbligazione giuridicamente perfezionata, con debitore certo: Unione Europea e Ministero dell'Economia e Finanza.

PARTE SPESA

Codifica del Programma di cui al punto 1 lett. i) dell'All. 7 al D. Lgs. 118/2011: 1
Tipo di spesa: ricorrente
Percentuali di cofinanziamento del PR Puglia2021-2027: UE 68% Stato 22,4% Regione 9,6%

CRA	Capitolo	Declaratoria capitolo	Missione Program. Titolo	Codifica Piano dei conti finanziario	COD UE	Variazione Competenza e cassa E.F. 2023	Variazione competenza E.F. 2024	Variazione competenza E.F. 2025
2.06	CNI _____ (1)	PR PUGLIA 2021-2027 – FONDO FESR - Azione 1.1 Interventi di sostegno alle attività di ricerca per lo sviluppo di tecnologie, prodotti e servizi sostenibili - Contributi agli investimenti a altre imprese - Quota UE	14.5.2	U.2.03.03.03	3	15.401.878,08	3.080.375,62	12.321.502,47
2.06	CNI _____ (2)	PR PUGLIA 2021-2027 – FONDO FESR - Azione 1.1 Interventi di sostegno alle attività di ricerca per lo sviluppo di tecnologie, prodotti e servizi sostenibili - Contributi agli investimenti a altre imprese - Quota Stato	14.5.2	U.2.03.03.03	4	5.073.559,84	1.014.711,98	4.058.847,87
2.06	CNI _____ (3)	PR PUGLIA 2021-2027 – FONDO FESR - Azione 1.1 Interventi di sostegno alle attività di ricerca per lo sviluppo di tecnologie, prodotti e servizi sostenibili - Contributi agli investimenti a altre imprese - Cofinanziamento regionale	14.5.2	U.2.03.03.03	7	-	434.876,56	1.739.506,23
2.06	CNI _____ (4)	PR PUGLIA 2021-2027 – FONDO FESR - Azione 1.2 Servizi per l'innovazione e l'avanzamento tecnologico delle PMI - Contributi agli investimenti a altre imprese - Quota UE	14.5.2	U.2.03.03.03	3	2.032.844,09	406.568,82	1.626.275,27
2.06	CNI _____ (5)	PR PUGLIA 2021-2027 – FONDO FESR - Azione 1.2 Servizi per l'innovazione e l'avanzamento tecnologico delle PMI - Contributi agli investimenti a altre imprese - Quota Stato	14.5.2	U.2.03.03.03	4	669.642,76	133.928,55	535.714,21
2.06	CNI _____ (6)	PR PUGLIA 2021-2027 – FONDO FESR - Azione 1.2 Servizi per l'innovazione e l'avanzamento tecnologico delle PMI - Contributi agli investimenti a altre imprese - Cofinanziamento regionale	14.5.2	U.2.03.03.03	7	-	57.397,95	229.591,81

2.06	CNI _____ (7)	PR PUGLIA 2021-2027 – FONDO FESR - Azione 1.7 Interventi di digitalizzazione delle imprese -Contributi agli investimenti a altre imprese - Quota UE	14.5.2	U.2.03.03.03	3	4.137.959,91	827.591,99	3.310.367,93
2.06	CNI _____ (8)	PR PUGLIA 2021-2027 – FONDO FESR - Azione 1.7 Interventi di digitalizzazione delle imprese - Contributi agli investimenti a altre imprese - Quota Stato	14.5.2	U.2.03.03.03	4	1.363.092,68	272.618,54	1.090.474,14
2.06	CNI _____ (9)	PR PUGLIA 2021-2027 – FONDO FESR - Azione 1.7 Interventi di digitalizzazione delle imprese - Contributi agli investimenti a altre imprese - Cofinanziamento regionale	14.5.2	U.2.03.03.03	7	-	116.836,52	467.346,05
2.06	CNI _____ (10)	PR PUGLIA 2021-2027 – FONDO FESR - Azione 1.9 Interventi di ampliamento e consolidamento del sistema imprenditoriale delle PMI - Contributi agli investimenti a altre imprese - Quota UE	14.5.2	U.2.03.03.03	3	34.363.685,77	6.872.737,15	27.490.948,61
2.06	CNI _____ (11)	PR PUGLIA 2021-2027 – FONDO FESR - Azione 1.9 Interventi di ampliamento e consolidamento del sistema imprenditoriale delle PMI - Contributi agli investimenti a altre imprese - Quota Stato	14.5.2	U.2.03.03.03	4	11.319.802,37	2.263.960,47	9.055.841,90
2.06	CNI _____ (12)	PR PUGLIA 2021-2027 – FONDO FESR - Azione 1.9 Interventi di ampliamento e consolidamento del sistema imprenditoriale delle PMI - Contributi agli investimenti a altre imprese - Cofinanziamento regionale	14.5.2	U.2.03.03.03	7	-	970.268,77	3.881.075,11
2.06	CNI _____ (13)	PR PUGLIA 2021-2027 – FONDO FESR - Azione 1.10 Interventi per l'internazionalizzazione dei sistemi produttivi- Contributi agli investimenti a altre imprese - Quota UE	14.5.2	U.2.03.03.03	3	995.080,43	199.016,08	796.064,34
2.06	CNI _____ (14)	PR PUGLIA 2021-2027 – FONDO FESR - Azione 1.10 Interventi per l'internazionalizzazione dei sistemi produttivi - Contributi agli investimenti a altre imprese - Quota Stato	14.5.2	U.2.03.03.03	4	327.791,20	65.558,24	262.232,96
2.06	CNI _____ (15)	PR PUGLIA 2021-2027 – FONDO FESR - Azione 1.10 Interventi per	14.5.2	U.2.03.03.03	7	-	28.096,39	112.385,55

		l'internazionalizzazione dei sistemi produttivi - Contributi agli investimenti a altre imprese - Cofinanziamento regionale						
2.06	CNI _____ (16)	PR PUGLIA 2021-2027 – FONDO FESR - Azione 1.11 - interventi di accesso al credito e finanza innovativa - contributi agli investimenti a altre imprese - quota Ue	14.5.2	U.2.03.03.03	3	10.200.000,00	10.200.000,00	
2.06	CNI _____ (17)	PR PUGLIA 2021-2027 – FONDO FESR - Azione 1.11 - interventi di accesso al credito e finanza innovativa - contributi agli investimenti a altre imprese - quota Stato	14.5.2	U.2.03.03.03	4	3.360.000,00	3.360.000,00	
2.06	CNI _____ (18)	PR PUGLIA 2021-2027 – FONDO FESR - Azione 1.11 - interventi di accesso al credito e finanza innovativa - contributi agli investimenti a altre imprese - Cofinanziamento regionale	14.5.2	U.2.03.03.03	7	-	1.440.000,00	
2.06	CNI _____ (19)	PR PUGLIA 2021-2027 – FONDO FESR - Azione 1.13 Interventi di qualificazione delle competenze per la specializzazione intelligente, la transizione industriale, l'imprenditorialità e l'adattabilità delle imprese - Contributi agli investimenti a altre imprese - Quota UE	14.5.2	U.2.03.03.03	3	7.028.212,01	1.405.642,40	5.622.569,60
2.06	CNI _____ (20)	PR PUGLIA 2021-2027 – FONDO FESR - Azione 1.13 Interventi di qualificazione delle competenze per la specializzazione intelligente, la transizione industriale, l'imprenditorialità e l'adattabilità delle imprese - Contributi agli investimenti a altre imprese - Quota Stato	14.5.2	U.2.03.03.03	4	2.315.175,72	463.035,14	1.852.140,57
2.06	CNI _____ (21)	PR PUGLIA 2021-2027 – FONDO FESR - Azione 1.13 Interventi di qualificazione delle competenze per la specializzazione intelligente, la transizione industriale, l'imprenditorialità e l'adattabilità delle imprese - Contributi agli investimenti a altre imprese - Cofinanziamento regionale	14.5.2	U.2.03.03.03	7	-	198.443,63	793.774,53

2.06	CNI (22)	PR PUGLIA 2021-2027 – FONDO FESR - Azione 2.2 Sostegno alla realizzazione di sistemi di produzione di energia da fonti rinnovabili, ammodernamento impianti e idrogeno verde - Contributi agli investimenti a altre imprese - Quota UE	17.2.2	U.2.03.03.03	3	640.339,71	128.067,94	512.271,78
2.06	CNI (23)	PR PUGLIA 2021-2027 – FONDO FESR - Azione 2.2 Sostegno alla realizzazione di sistemi di produzione di energia da fonti rinnovabili, ammodernamento impianti e idrogeno verde - Contributi agli investimenti a altre imprese - Quota Stato	17.2.2	U.2.03.03.03	4	210.935,43	42.187,08	168.748,35
2.06	CNI (24)	PR PUGLIA 2021-2027 – FONDO FESR - Azione 2.2 Sostegno alla realizzazione di sistemi di produzione di energia da fonti rinnovabili, ammodernamento impianti e idrogeno verde - Contributi agli investimenti a altre imprese - Cofinanziamento regionale	17.2.2	U.2.03.03.03	7	-	18.080,18	72.320,72
10.4	U1110050	Fondo di riserva per il cofinanziamento regionale di programmi comunitari (ART. 54, comma 1 LETT. A - L.R. N. 28/2001)	20.3.1	U.2.05.01.99	8	-	-3.264.000,00	-7.296.000,00

L'entrata e la spesa di cui al presente provvedimento pari complessivamente ad € 220.000.000,00 corrisponde ad OGV che sarà perfezionata mediante atti del Dirigente della Sezione Competitività, ai sensi del principio contabile di cui all'allegato 4/2, par. 3.6, lett. c) "contributi a rendicontazione" del D. Lgs. 118/2011.

Gli Assessori, sulla base delle risultanze istruttorie come innanzi illustrate, ai sensi dell'art. 4, comma 4, lett. d), della legge regionale n. 7/97, propongono alla Giunta regionale:

1. di prendere atto di quanto esposto in narrativa e che qui si intende integralmente riportato.
2. di approvare la Scheda di pre-informazione relativa all'avviso "Fondo Garanzia Mutualistica (GAM)", acclusa al presente proposta di deliberazione (Allegato A), che ne riporta le linee di indirizzo.
3. di stanziare le risorse a valere sul PR Puglia FESR – FSE+ 2021-2027 per assicurare la copertura finanziaria degli avvisi "Contratti di Programma (CdP)", "Programmi Integrati di Agevolazione (PIA)", "Mini Pacchetti Integrati di Agevolazione (MiniPIA)", "Programmi Integrati di Agevolazione nel settore turistico-alberghiero (PIA Turismo)", "Mini Pacchetti Integrati di Agevolazione nel settore turistico- alberghiero (MiniPIA Turismo)" e "Fondo Garanzia Mutualistica (GAM)" di prossima pubblicazione.
4. di autorizzare la copertura finanziaria rinveniente dall'applicazione dell'avanzo di amministrazione presunto del presente provvedimento, pari a complessivi € 10.560.000,00, che assicura il rispetto dei

vincoli di finanza pubblica vigenti e gli equilibri di Bilancio di cui al D.Lgs n.118/2011.

5. di autorizzare la variazione in termini di competenza e di cassa al Bilancio di Previsione 2023 e pluriennale 2023-2025, al Documento Tecnico di accompagnamento e al Bilancio Finanziario Gestionale 2023-2025, approvato con D.G.R. n. 27 del 20.01.2023, ai sensi dell'art. 51 comma 2 del D.Lgs. 118/2011, secondo quanto riportato nella sezione "Copertura Finanziaria" per l'importo complessivo di € 220.000.000,00.
6. di autorizzare la Sezione Bilancio e Ragioneria ad operare, la variazione al Documento tecnico di accompagnamento e al Bilancio gestionale, secondo quanto riportato nella sezione "Copertura Finanziaria".
7. di approvare l'Allegato E/1 parte integrante del presente provvedimento, nella parte relativa alla variazione al Bilancio 2023-2025.
8. di incaricare la Sezione Bilancio e Ragioneria di trasmettere al Tesoriere regionale il prospetto di cui all'art. 10 comma 4 del D. Lgs n. 118/2011 conseguentemente all'approvazione della presente Deliberazione.
9. di autorizzare il dirigente della Sezione Competitività a porre in essere tutti i provvedimenti consequenziali, ivi inclusa l'approvazione con atto dirigenziale del testo dei nuovi avvisi, in ottemperanza a quanto approvato con la presente deliberazione.
10. di autorizzare il Dirigente della Sezione Competitività ad operare sui capitoli di entrata e di spesa del bilancio regionale e del presente provvedimento a valere sulle Azioni 1.1, 1.2, 1.7 1.9, 1.10, 1.11, 1.13, 2.2 la cui titolarità è in capo al Dirigente della Sezione Programmazione Unitaria;
11. di prendere atto che la dirigente della Sezione Ricerca e Relazioni internazionali, Responsabile dell'Azione 1.2, il dirigente della Sezione Trasformazione Digitale, Responsabile dell'Azione 1.7, la Dirigente della Sezione Promozione del commercio artigianato ed internazionalizzazione delle imprese, Responsabile dell'Azione 1.10, il dirigente della Sezione Transizione Energetica, Responsabile dell'Azione 2.2, adotteranno l'atto amministrativo di delega di funzioni ai sensi dell'art. 7 del DPGR n. 403/2021 Atto di organizzazione del POR Puglia FESR FSE 2014-202, nelle more dell'approvazione del nuovo atto di organizzazione, al dirigente della Sezione Competitività per la gestione degli avvisi "Contratti di Programma (CdP)", "Programmi Integrati di Agevolazione (PIA)", "Mini Pacchetti Integrati di Agevolazione (MiniPIA)", "Programmi Integrati di Agevolazione nel settore turistico-alberghiero (PIA Turismo)", "Mini Pacchetti Integrati di Agevolazione nel settore turistico-alberghiero (MiniPIA Turismo)".
12. di notificare il presente provvedimento alla società Puglia Sviluppo S.p.A., al dirigente della Sezione Ricerca e Relazioni internazionali, al dirigente della Sezione Trasformazione Digitale, al dirigente della Sezione Transizione Energetica e al dirigente della Sezione Promozione del commercio, artigianato ed internazionalizzazione delle imprese, a cura della Sezione Competitività.
13. di pubblicare il presente provvedimento sul BURP e sul sito istituzionale della Regione Puglia.

I sottoscritti attestano che il procedimento istruttorio loro affidato è stato espletato nel rispetto della vigente normativa regionale, nazionale e comunitaria e che il presente schema di provvedimento, dagli stessi predisposto ai fini dell'adozione dell'atto finale da parte della Giunta Regionale, è conforme alle risultanze istruttorie.

La funzionaria
Tamara Cuccovillo

Il **Dirigente della Sezione Competitività**
Responsabile Azioni 1.1-1.9-1.11-1.13 del PR Puglia FESR FSE+ 2021-2027
Giuseppe Pastore

La Dirigente della Sezione Ricerca e relazioni internazionali
Responsabile Azioni 1.2 del PR Puglia FESR FSE+ 2021-2027
Silvia Visciano

Il **Dirigente della Sezione Trasformazione Digitale**
Responsabile Azioni 1.7 del PR Puglia FESR FSE+ 2021-2027
Vito Bavaro

La Dirigente della Sezione Promozione del Commercio,
artigianato ed internazionalizzazione delle imprese
Responsabile Azioni 1.10 del PR Puglia FESR FSE+ 2021-2027
Francesca Zampano

Il **Dirigente della Sezione Transizione Energetica**
Responsabile Azioni 2.2 del PR Puglia FESR FSE+ 2021-2027
Angela Cistulli

Il **Dirigente della Sezione Programmazione Unitaria**
Pasquale Orlando

La sottoscritta Direttora non ravvisa la necessità di esprimere sulla proposta di delibera osservazioni, ai sensi del combinato disposto degli artt. 18 e 20 del DPGR n. 22/2021.

La Direttora del Dipartimento Sviluppo Economico
Gianna Elisa Berlingerio

L'Assessore allo Sviluppo Economico
Alessandro Delli Noci

Il **Vice Presidente, Assessore al Bilancio e alla Programmazione**
Raffaele Piemontese

LA GIUNTA

- Udita e fatta propria la relazione dell'Assessore allo Sviluppo Economico Alessandro Delli Noci d'intesa col Vicepresidente, Assessore al Bilancio e alla Programmazione, Raffaele Piemontese;
- Viste le sottoscrizioni poste in calce alla presente deliberazione dal Dirigente della Sezione Competitività;
- A voti unanimi espressi nei modi di legge,

DELIBERA

1. di prendere atto di quanto esposto in narrativa e che qui si intende integralmente riportato.
2. di approvare la Scheda di pre-informazione relativa all'avviso "Fondo Garanzia Mutualistica (GAM)", acclusa al presente proposta di deliberazione (Allegato A), che ne riporta le linee di indirizzo.
3. di stanziare le risorse a valere sul PR Puglia FESR – FSE+ 2021-2027 per assicurare la copertura finanziaria degli avvisi "Contratti di Programma (CdP)", "Programmi Integrati di Agevolazione (PIA)", "Mini Pacchetti Integrati di Agevolazione (MiniPIA)", "Programmi Integrati di Agevolazione nel settore turistico-alberghiero (PIA Turismo)", "Mini Pacchetti Integrati di Agevolazione nel settore turistico-alberghiero (MiniPIA Turismo)" e "Fondo Garanzia Mutualistica (GAM)" di prossima pubblicazione.
4. di autorizzare la copertura finanziaria rinveniente dall'applicazione dell'avanzo di amministrazione presunto del presente provvedimento, pari a complessivi € 10.560.000,00, che assicura il rispetto dei vincoli di finanza pubblica vigenti e gli equilibri di Bilancio di cui al D.Lgs n.118/2011.
5. di autorizzare la variazione in termini di competenza e di cassa al Bilancio di Previsione 2023 e pluriennale 2023-2025, al Documento Tecnico di accompagnamento e al Bilancio Finanziario Gestionale 2023-2025,

approvato con D.G.R. n. 27 del 20.01.2023, ai sensi dell'art. 51 comma 2 del D.Lgs. 118/2011, secondo quanto riportato nella sezione "Copertura Finanziaria" per l'importo complessivo di € 220.000.000,00.

6. di autorizzare la Sezione Bilancio e Ragioneria ad operare, la variazione al Documento tecnico di accompagnamento e al Bilancio gestionale, secondo quanto riportato nella sezione "Copertura Finanziaria".
7. di approvare l'Allegato E/1 parte integrante del presente provvedimento, nella parte relativa alla variazione al Bilancio 2023-2025.
8. di incaricare la Sezione Bilancio e Ragioneria di trasmettere al Tesoriere regionale il prospetto di cui all'art. 10 comma 4 del D. Lgs n. 118/2011 conseguentemente all'approvazione della presente Deliberazione.
9. di autorizzare il dirigente della Sezione Competitività a porre in essere tutti i provvedimenti consequenziali, ivi inclusa l'approvazione con atto dirigenziale del testo dei nuovi avvisi, in ottemperanza a quanto approvato con la presente deliberazione.
10. di autorizzare il Dirigente della Sezione Competitività ad operare sui capitoli di entrata e di spesa del bilancio regionale e del presente provvedimento a valere sulle Azioni 1.1, 1.2, 1.7 1.9, 1.10, 1.11, 1.13, 2.2 la cui titolarità è in capo al Dirigente della Sezione Programmazione Unitaria.
11. di prendere atto che la dirigente della Sezione Ricerca e Relazioni internazionali, Responsabile dell'Azione 1.2, il dirigente della Sezione Trasformazione Digitale, Responsabile dell'Azione 1.7, la Dirigente della Sezione Promozione del commercio artigianato ed internazionalizzazione delle imprese, Responsabile dell'Azione 1.10, il dirigente della Sezione Transizione Energetica, Responsabile dell'Azione 2.2, adotteranno l'atto amministrativo di delega di funzioni ai sensi dell'art. 7 del DPGR n. 403/2021 Atto di organizzazione del POR Puglia FESR FSE 2014-202, nelle more dell'approvazione del nuovo atto di organizzazione, al dirigente della Sezione Competitività per la gestione degli avvisi "Contratti di Programma (CdP)", "Programmi Integrati di Agevolazione (PIA)", "Mini Pacchetti Integrati di Agevolazione (MiniPIA)", "Programmi Integrati di Agevolazione nel settore turistico-alberghiero (PIA Turismo)", "Mini Pacchetti Integrati di Agevolazione nel settore turistico-alberghiero (MiniPIA Turismo)".
12. di notificare il presente provvedimento alla società Puglia Sviluppo S.p.A., al dirigente della Sezione Ricerca e Relazioni internazionali, al dirigente della Sezione Trasformazione Digitale, al dirigente della Sezione Transizione Energetica e al dirigente della Sezione Promozione del commercio, artigianato ed internazionalizzazione delle imprese, a cura della Sezione Competitività.
13. di pubblicare il presente provvedimento sul BURP e sul sito istituzionale della Regione Puglia.

Il Segretario della Giunta
ANNA LOBOSCO

Il Presidente della Giunta
MICHELE EMILIANO

Giuseppe
Pastore
08.11.2023
14:37:32
GMT+01:00

Allegato A

Fondo Garanzia Mutualistica 2021-2027 - Regione Puglia

Finalità

L'Avviso "Fondo Garanzia Mutualistica 2021-2027" rende operative:

- le disposizioni previste dal PR Puglia FESR FSE+ 2021-2027 approvato con Decisione di Esecuzione della Commissione C (2022) 8461 del 17/11/2022 che approva il programma "Programma Regionale Puglia FESR-FSE+ 2021-2027" per il sostegno a titolo del Fondo europeo di Sviluppo Regionale e del Fondo Sociale Europeo Plus nell'ambito dell'obiettivo "Investimenti a favore dell'occupazione e della crescita" e della quale la Giunta regionale ha preso atto con Deliberazione N. 1812 del 07/12/2022 pubblicata sul Bollettino Ufficiale della Regione Puglia n. 8 del 20/01/2023;
- gli indirizzi della strategia di specializzazione S3 "Strategia regionale per la specializzazione intelligente" - Smart Puglia 2030 -, approvata dalla Giunta regionale il 27 aprile 2022 con deliberazione n. 569 pubblicata sul Bollettino Ufficiale della Regione Puglia n. 65 del 13 giugno 2022;
- gli obiettivi strategici della strategia regionale per la Parità di Genere come definiti nell'ambito dell'Agenda di Genere (D.G.R. 1466 del 15 settembre 2021).

Il presente Avviso è finalizzato a:

- promuovere lo sviluppo delle PMI, anche nei processi di internazionalizzazione, favorendo l'accesso al credito mediante la fruizione di garanzie mutualistiche;
- concorrere al perseguimento degli obiettivi di politica industriale regionale per il medio – lungo periodo;
- assicurare nel breve – medio periodo adeguate risorse per sostenere la crescita in atto del sistema produttivo regionale anche attraverso la rete dei Confidi presenti nella regione;
- potenziare il sistema delle garanzie pubbliche anche in relazione ai Confidi per l'espansione del credito valorizzando le esperienze positive già condotte nelle programmazioni 2007-2013 e 2014-2020 attraverso interventi in garanzia e finanziamenti diretti per operazioni di garanzia a prima richiesta e Tranched Cover;
- concorrere alla riduzione del divario occupazionale di genere in Puglia.

Beneficiari e Destinatari finali

Sono definiti Beneficiari e quindi ammessi alla Gestione del Fondo di cui al presente Avviso i:

a) Confidi iscritti, alla data della domanda di accesso, all'albo degli intermediari finanziari di cui all'art. 106 del Testo Unico bancario (decreto legislativo n. 385 del 1993) d'ora in avanti T.U.B.;
b) Confidi - iscritti nell'elenco ex articolo 112 del T.U.B. che, alla data di presentazione della domanda di cui all'art. 12, abbiano già stipulato contratti di Rete, con o senza personalità giuridica, - ai sensi del decreto-legge 10 febbraio 2009, n. 5, convertito, con modificazioni, dalla legge 9 aprile 2009, n. 33 - finalizzati al miglioramento dell'efficienza e dell'efficacia operativa dei Confidi aderenti e che abbiano come soggetto capo fila un Confidi iscritto all'albo degli intermediari finanziari di cui all'art. 106 del T.U.B.;
c) Confidi iscritti alla data della domanda di accesso, all'albo degli intermediari finanziari di cui all'art. 106 del T.U.B. che, ai fini della integrazione dei requisiti di cui al successivo comma 5, lettere a) e b), si avvalgano di intermediari finanziari in possesso degli stessi, in analogia con l'istituto disciplinato nell'art. 104 (avvalimento) del D.lgs. n. 36/2023 ove compatibile con le norme del presente avviso;

I Destinatari degli aiuti sono le microimprese e le imprese di piccola e media dimensione (di seguito denominate PMI) così come definite dalla raccomandazione della Commissione Europea 2003/361/CE del

06 maggio 2003 socie di Cooperative di Garanzia e Consorzi Fidi. Nella definizione di PMI, inoltre, sono da intendersi ricompresi i liberi professionisti in quanto equiparati alle piccole e medie imprese come esercenti attività economica, secondo l'art.12 della legge n. 81 del 22 maggio 2017.
Ulteriori requisiti di ammissibilità in capo ai Beneficiari e ai Destinatari saranno specificati nell'Avviso Pubblico.

Forma dell'aiuto

Gli aiuti sono concessi in forma di garanzia di credito e riguardano le seguenti operazioni, anche di portafoglio:

a) Garanzia su prestiti finalizzati agli investimenti, ove l'importo garantito dei prestiti sottesi non superi 1.500.000,00 euro per impresa.
b) Garanzia su prestiti finalizzati all'attivo circolante (a titolo esemplificativo: scorte di materie prime e prodotti finiti, contratto di credito edilizio per costruzioni, anticipo export-import, anticipo fatture, anticipo contratti, salvo buon fine) ove l'importo garantito dei prestiti sottesi non superi 800.000,00 euro per impresa.
c) Garanzia su prestiti finalizzati al sostegno di processi di capitalizzazione aziendale, ove l'importo garantito dei prestiti sottesi non superi 1.000.000,00 euro per impresa.

Nel caso in cui risulti applicato il regime per gli aiuti "de minimis", stante quanto previsto dal Regolamento n. 1407/2013, i massimali di cui sopra sono ridotti del 50% per le imprese che effettuano trasporto di merci su strada.

Sono ammissibili al Fondo di Garanzia Mutualistica tutte le attività economiche, ad eccezione di quelle esplicitamente escluse dal Regolamento (UE) n. 1058/2021, purché compatibili rispetto a quanto previsto dal Regolamento (UE) n. 1407/2013 del 18 dicembre 2013 per la concessione di aiuti di importanza minore alle PMI (de minimis), oppure nel rispetto delle condizioni previste dal regolamento di esenzione UE n. 651/2014, come modificato dal Regolamento della Commissione n. 1315/2023 del 23/06/2023, limitatamente ai seguenti articoli:
- n. 14 "Aiuti a finalità regionale agli investimenti"
- n. 22 "Aiuti alle imprese in fase di avviamento".

Intensità delle agevolazioni

Il tasso di garanzia non deve superare l'80% del prestito concesso all'impresa.

Fonte di finanziamento

PR Puglia FESR FSE+ 2021-2027.

Priorità:	**1. Competitività e innovazione**
Obiettivo strategico	**RSO1.1. Sviluppare e rafforzare le capacità di ricerca e di innovazione e l'introduzione di tecnologie avanzate (FESR)**
Azione	1.11 Interventi di accesso al credito e finanza innovativa
Sub Azione	1.11.1 - Sistema delle garanzie pubbliche – Garanzia Diretta

Apertura procedura (data inizio presentazione domande)

Dicembre 2023.

Modalità di valutazione

Le domande di accesso alla gestione del Fondo devono essere inoltrate, a pena di esclusione, unicamente in via telematica attraverso la procedura on-line Fondo di Garanzia Mutualistica 2021-2027" mediante la registrazione e la compilazione sul sito egov.regione.puglia.it con l'apposizione di firma digitale degli istanti.
L'esame di ammissibilità, volto ad accertare il possesso di tutti i requisiti soggettivi richiesti dal presente Avviso sarà oggetto di verifica da parte del RUP.
La valutazione delle domande pervenute sarà demandata ad una Commissione interna, in analogia a quanto disposto dall'art. 93 del Codice Appalti 36/2023, nominata con determina del Dirigente della Sezione Competitività.
Terminata la fase di ammissibilità, la Commissione procederà con la fase di valutazione delle istanze, volta a verificare che i Beneficiari che abbiano superato la fase di ammissibilità abbiano presentato un Piano aziendale economicamente e finanziariamente sostenibile e coerente con la programmazione regionale, e superino la soglia minima prevista dall'avviso per l'aggiudicazione dei lotti.

La valutazione potrà essere effettuata sulla base dei seguenti criteri:

a) economico-finanziario;
b) esperienza e requisiti con riguardo ai volumi di garanzia e alle perdite realizzate;
c) garanzie ulteriori sul territorio;
d) costo della garanzia;
e) coerenza e sostenibilità del Piano Aziendale;
f) importo massimo degli oneri di gestione rimborsabili dal Fondo;
g) Partecipazione alla presente procedura nella forma di Rete
h) Rating di legalità.

Ulteriori criteri potranno essere specificati nell'Avviso Pubblico.

Allegato E/1

Allegato n. 8/1
al D.Lgs 118/2011

Allegato delibera di variazione del bilancio riportante i dati d'interesse del Tesoriere
data: …./…../……. n. protocollo …….
Rif. Proposta di delibera del CMP/DEL/2023/00021
SPESE

MISSIONE, PROGRAMMA, TITOLO		DENOMINAZIONE		PREVISIONI AGGIORNATE ALLA PRECEDENTE VARIAZIONE - DELIBERA N. …. - ESERCIZIO 2023	VARIAZIONI in aumento	VARIAZIONI in diminuzione	PREVISIONI AGGIORNATE ALLA DELIBERA IN OGGETTO - ESERCIZIO 2023
MISSIONE	***20***	***Fondi e accantonamenti***					
Programma	1	Fondo di riserva					
Titolo	1	Spese correnti	residui presunti				
			previsione di competenza				
			previsione di cassa			-10.560.000,00	
MISSIONE	***14***	***SVILUPPO ECONOMICO E COMPETITIVITÀ***					
Programma	5	Politica regionale unitaria per lo sviluppo economico e la competitività					
Titolo	2	Spese in conto capitale	residui presunti				
			previsione di competenza		109.058.323,96		
			previsione di cassa		109.058.323,96		
Totale Programma	**5**	Politica regionale unitaria per lo sviluppo economico e la competitività	**residui presunti**				
			previsione di competenza		109.058.323,96		
			previsione di cassa		109.058.323,96		
TOTALE MISSIONE	**14**	***SVILUPPO ECONOMICO E COMPETITIVITÀ***	**residui presunti**				
			previsione di competenza		109.058.323,96	0,00	
			previsione di cassa		109.058.323,96		
MISSIONE	***17***	***ENERGIA E DIVERSIFICAZIONE DELLE FONTI***					
Programma	2	Politica regionale unitaria per l'energia e la diversificazione delle fonti energetiche					
Titolo	2	Spese in conto capitale	residui presunti				
			previsione di competenza		941.676,04		
			previsione di cassa		941.676,04		
Totale Programma	**2**	Politica regionale unitaria per l'energia e la diversificazione delle fonti	**residui presunti**				
			previsione di competenza		941.676,04		
			previsione di cassa		941.676,04		
TOTALE MISSIONE	**17**	***ENERGIA E DIVERSIFICAZIONE DELLE FONTI ENERGETICHE***	**residui presunti**				
			previsione di competenza		941.676,04	0,00	
			previsione di cassa		941.676,04		
TOTALE VARIAZIONI IN USCITA			**residui presunti**				
			previsione di competenza		**110.000.000,00**		
			previsione di cassa		**110.000.000,00**	**-10.560.000,00**	
TOTALE GENERALE DELLE USCITE			**residui presunti**				
			previsione di competenza		**110.000.000,00**		
			previsione di cassa		**110.000.000,00**	**-10.560.000,00**	

ENTRATE

TITOLO, TIPOLOGIA		DENOMINAZIONE		PREVISIONI AGGIORNATE ALLA PRECEDENTE VARIAZIONE - DELIBERA N. …. - ESERCIZIO 2023	VARIAZIONI in aumento	VARIAZIONI in diminuzione	PREVISIONI AGGIORNATE ALLA DELIBERA IN OGGETTO - ESERCIZIO 2023
TITOLO	**0**	**Applicazione avanzo vincolato**					
Tipologia	0	Applicazione avanzo vincolato	residui presunti				
			previsione di competenza		10.560.000,00		
			previsione di cassa				
TOTALE TITOLO	**0**	**Applicazione avanzo vincolato**	**residui presunti**				
			previsione di competenza		10.560.000,00		
			previsione di cassa				
TITOLO	**IV**	**Entrate in conto capitale**					
Tipologia	200	Contributi agli investimenti	residui presunti	0,00	99.440.000,00		0,00
			previsione di competenza	0,00	99.440.000,00		0,00
			previsione di cassa	0,00			0,00
TOTALE TITOLO	**IV**	**Entrate in conto capitale**	**residui presunti**	**0,00**			**0,00**
			previsione di competenza	**0,00**	99.440.000,00		**0,00**
			previsione di cassa	**0,00**	99.440.000,00		**0,00**
TOTALE VARIAZIONI IN ENTRATA			**residui presunti**	**0,00**			**0,00**
			previsione di competenza	**0,00**	**110.000.000,00**		**0,00**
			previsione di cassa	**0,00**	**99.440.000,00**		**0,00**
TOTALE GENERALE DELLE ENTRATE			**residui presunti**	**0,00**			**0,00**
			previsione di competenza	**0,00**	**110.000.000,00**		**0,00**
			previsione di cassa	**0,00**	**99.440.000,00**		**0,00**

Giuseppe Pastore
10.11.2023 10:04:53 GMT+01:00

TIMBRO E FIRMA DELL'ENTE
Responsabile del Servizio Finanziario / Dirigente responsabile della spesa

REGIONE PUGLIA
SEZIONE BILANCIO RAGIONERIA PARERE DI REGOLARITA' CONTABILE
(D. Lgs. n. 118/11 e s.m.i.)

UFFICIO	TIPO	ANNO	NUMERO	DATA
CMP	DEL	2023	21	13.11.2023

PR FESR-FSE+ 2021-2027. ASSI PRIORITARI I - "COMPETITIVITÀ E INNOVAZIONE" E II - "ECONOMIA VERDE" # OO.SS. 1.1, 1.2, 1.3, 1.4, 2.2 # AZIONI 1.1, 1.2, 1.7, 1.9, 1.10, 1.11, 1.13, 2.2 # AVVISI CDP, PIA, MINIPIA, PIA TURISMO, MINIPIA TURISMO, GAM # VARIAZIONE AL BILANCIO DI PREVISIONE 2023 E PLURIENNALE 2023-2025 AI SENSI DELL'ART. 51, COMMA 2 DEL D. LGS N. 118/2011 E SS.MM.II.

Si esprime: PARERE DI REGOLARITA'CONTABILE POSITIVO
LR 28/2001 art. 79 Comma 5

Responsabile del Procedimento

PO - PAOLINO GUARINI
Paolino Guarini

Dirigente
Firmato digitalmente da
DR. [illegible] PALADINO
NICOLA PALADINO
C = IT

REGIONE PUGLIA - SEZIONE BILANCIO E RAGIONERIA

Atti regionali

CONSIGLIO REGIONALE - DETERMINAZIONE DEL DIRIGENTE SEZIONE STUDIO E SUPPORTO ALLA LEGISLAZIONE E ALLE POLITICHE DI GARANZIA 7 novembre 2023, n. 97

Approvazione dell'avviso pubblico per la formazione e selezione di aspiranti tutori di m.s.n.a. per la creazione di elenchi da trasmettere ai Tribunali per i Minorenni. Indizione avviso.

IL DIRIGENTE

Il giorno martedì 07 del mese di novembre dell'anno 2023 nella sede della Sez. Studio Supporto Legislazione e Politiche Garanzia del Consiglio Regionale della Puglia, sulla base dell'istruttoria che riferisce:

Visto lo Statuto della Regione Puglia che all'art. 23 stabilisce che il Consiglio regionale ha piena autonomia organizzativa, funzionale e contabile;

Visti gli artt. 4 e 16 del D. Lgs. 30 Marzo 2001, n. 165 *"Norme generali sull'ordinamento del lavoro alle dipendenze delle amministrazioni pubbliche"* e succ. mod. e int.;

Vista la legge regionale 21 Marzo 2007, n. 6 recante "*Norme sull'autonomia organizzativa, funzionale e contabile del Consiglio Regionale*";

Vista la legge regionale 4 febbraio 1997 n.7 recante "*Norme in materia di organizzazione dell'Amministrazione regionale"*;

Vista la deliberazione dell'Ufficio di Presidenza del Consiglio n. 27 dell'8 febbraio 2016, di attuazione dell'autonomia organizzativa, funzionale e contabile del Consiglio Regionale, in osservanza alla L.R. 7/2004, art. 23, nonché di approvazione dello schema di Alta Organizzazione del Consiglio Regionale della Puglia, la successiva deliberazione n. 39 del 20 aprile 2016 di approvazione definitiva del medesimo Atto di Alta Organizzazione nonché la DGR n. 1500 del 28.09.2016 con cui si è preso atto del verbale recante "*Definizione delle modalità amministrativo-gestionali di attuazione della Autonomia del Consiglio regionale, come definita dalla deliberazione dell'Ufficio di Presidenza n. 27 dell'8 febbraio 2016 e dall'Atto di Alta Organizzazione del Consiglio regionale della Puglia, approvato con deliberazione dell'Ufficio di Presidenza n. 39 del 20 aprile 2016*".

Visto l'Atto di Alta Organizzazione recante il "*Regolamento di Organizzazione del Consiglio Regionale della Puglia*", nel testo coordinato adottato con Deliberazione dell'Ufficio di Presidenza n. 17/2021.

Vista la deliberazione n. 328 del 29 dicembre 2009 dell'Ufficio di Presidenza del Consiglio, con la quale sono state emanate direttive per l'adozione delle determinazioni dirigenziali;

Visti:

- la Legge 7 agosto 1990, n. 241 recante "Nuove norme in materia di procedimento amministrativo e di diritto di accesso ai documenti amministrativi";
- il Reg. (UE) 2016/679 recante "Regolamento Generale sulla protezione dei dati personali";
- il decreto legislativo 30 giugno 2003, n. 196 recante "*Codice in materia di protezione di dati personali*";
- il D.Lgs. 24 gennaio 2006, n. 36 recante "Attuazione della direttiva 2003/98/CE relativa al riutilizzo di documenti nel settore pubblico";
- il decreto legislativo 7 marzo 2005, n. 82 recante "*Codice dell'Amministrazione digitale*", e in particolare gli artt.20, 40 e 54;
- l'art. 32 della legge 28 giugno 2009, n. 69 *"Disposizioni per lo sviluppo economico, la semplificazione, la competitività nonché in materia di processo civile*" recante l'obbligo di adempiere alla pubblicità degli atti sui siti istituzionali;
- la legge regionale 20 giugno 2008, n. 15 recante "Principi e linee guida in materia di trasparenza dell'attività amministrativa della Regione Puglia";
- l'art. 6 della legge regionale 20 aprile 1994, n. 13, *"Esercizio provvisorio del bilancio di previsione per l'anno finanziario 1994. Proroga ed integrazione"* che detta disposizioni sulla pubblicazione sul BURP;

Visto il decreto legislativo 23 giugno 2001, n. 118 "*Disposizioni in materia di armonizzazione dei sistemi contabili e degli schemi di bilancio delle Regioni, degli enti locali e dei loro organismi, a norma degli articoli 1 e 2 della legge 5 maggio 2009, n. 42*", così come modificato e integrato dal decreto legislativo 10 agosto 2014, n. 126;
Vista la legge regionale 16 gennaio 2001, n. 28 recante "*Riforma dell'ordinamento regionale in materia di programmazione, bilancio, contabilità regionale e controlli*";
Visto il Regolamento di Amministrazione e Contabilità del Consiglio Regionale;
Vista la deliberazione dell'Ufficio di Presidenza n. 143 del 13 dicembre 2022, di approvazione del Bilancio di previsione del Consiglio regionale per l'esercizio finanziario 2023 e pluriennale 2023/2025;
Vista la deliberazione n. 129 del 20 dicembre 2022 del Consiglio regionale della Puglia con la quale è stato approvato il "Bilancio di previsione del Consiglio regionale per l'esercizio finanziario 2023 e pluriennale 2023-2025", di cui alla deliberazione dell'Ufficio di Presidenza 13 dicembre 2022, n. 143;
Vista la L.R. n. 33 del 29 dicembre 2022 con cui è stato approvato il Bilancio di Previsione per l'esercizio finanziario 2023 e pluriennale 2023-2025 della Regione Puglia;
Richiamata la Determina del Segretario Generale n. 46 del 6 luglio 2021 di approvazione della direttiva recante "*Disposizioni transitorie per la revisione dei processi per l'adozione delle determinazioni dirigenziali e la pubblicazione sul Nuovo Albo Pretorio on line del Consiglio regionale della Puglia*" e la successiva Determina n. 88 del 16 dicembre 2021 di integrazione della citata D.D. n. 46/21;
Vista la Deliberazione dell'Ufficio di Presidenza n. 39 del 9 giugno 2021 con la quale è stato conferito l'incarico di Segretario Generale del Consiglio regionale;
Visto l'art. 30 della Legge Regionale 10 luglio 2006 n. 19, che ha istituito, presso il Consiglio regionale della Puglia, l'Ufficio del Garante dei diritti del Minore;
Visto il Regolamento Regionale n. 23/2008 con cui è stata data attuazione alla citata L.R. 19/2006;
Vista la deliberazione dell'Ufficio di Presidenza n. 238 del 09/07/2019 avente ad oggetto: "Artt. 12 e 19 del Regolamento di Organizzazione del Consiglio Regionale della Puglia, approvato con Deliberazione n. 214/2019 - Istituzione delle Sezioni - Coordinamento politiche di genere e supporto alle azioni di conciliazione di parità e - Studio e supporto alla legislazione e alle politiche di garanzia. Conferimento incarichi di direzione.";

Considerato, altresì, che:
-l'art. 30 della Costituzione Italiana recita: "È' dovere e diritto dei genitori mantenere, istruire ed educare i figli, anche se nati fuori del matrimonio. Nei casi di incapacità dei genitori, la legge provvede a che siano assolti i loro compiti. La legge assicura ai figli nati fuori del matrimonio ogni tutela giuridica e sociale, compatibile con i diritti dei membri della famiglia legittima... omissis…";

Visto il Libro I "Delle persone e della famiglia" Titolo X del Codice Civile, approvato con R.D. 16 Marzo 1942, n. 262 e successive modificazioni;

Vista la Legge 20 marzo 2003, n.77 di "Ratifica ed esecuzione della Convenzione europea sull'esercizio dei diritti dei fanciulli, fatta a Strasburgo il 25 gennaio 1996";

Vista la Legge 7 Aprile 2017, n. 47 recante "Disposizioni in materia di misure di protezione dei minori stranieri non accompagnati", in vigore dal 6 maggio 2017, che ha apportato importanti modifiche alla disciplina dell'immigrazione di cui al Decreto legislativo 25 luglio 1998, n. 286: "Testo Unico sull'Immigrazione";

Visto, in particolare. l'art. 11 della succitata legge, che prevede l'istituzione presso ogni Tribunale per i Minorenni, entro 90 giorni dalla entrata in vigore, di elenchi di tutori volontari "a cui possono essere iscritti privati cittadini, selezionati e adeguatamente formati, da parte dei Garanti regionali e delle province autonome di Trento e Bolzano per l'infanzia e l'adolescenza, disponibili ad assumere la tutela di un minore straniero non accompagnato o di più minori, quando la tutela riguarda fratelli o sorelle. Appositi protocolli d' intesa tra i predetti garanti per l'infanzia e l'adolescenza e i presidenti dei tribunali per i minorenni sono stipulati per promuovere e facilitare la nomina dei tutori volontari."

Visto, in particolare, l'art. 2, co. 2 lett. l) del succitato Regolamento Regionale n. 23 del 11 novembre 2008, laddove è previsto che l'Ufficio del Garante dei Diritti del Minore "promuove la formazione di idonee figure preposte alla rappresentanza legale dei minori, quali a titolo esemplificativo i tutori e curatori, così come previsto dalla Legge 149/2001, e promuove presso le strutture regionali competenti l'istituzione di appositi albi regionali dai quali potranno attingere i giudici minorili di tutta la Regione, nonché altre forme di tutoraggio stabilite nella Convenzione di Strasburgo di cui alla L. 77/2003";

Considerato che il Garante regionale dei diritti del Minore promuove, tra le altre:

-iniziative per la Giornata italiana per i diritti dell'infanzia e dell'adolescenza, da celebrare il 20 novembre di ogni anno, nella ricorrenza della firma della citata Convenzione di New York, istituita nell'art. 1 co. 6, della Legge 451/1997;

-la diffusione e la realizzazione di una cultura rispettosa dei diritti per l'infanzia e l'adolescenza nell'ambito della cultura dei diritti umani;

-le azioni per la prevenzione dell'abuso e del maltrattamento familiare e iniziative nei confronti delle famiglie;

-in collaborazione con gli Enti e le Istituzioni che si occupano di minori, iniziative per una maggiore diffusione della cultura dell'infanzia e dell'adolescenza;

-la collaborazione con Enti locali e istituzioni scolastiche per agevolare l'obbligo scolastico anche da parte dei minori che vivono in contesti sociali a rischio di esclusione;

-monitora e vigila sulla tutela dei diritti dei minori;

-la verifica delle condizioni e degli interventi volti all'accoglienza e all'inserimento del minore straniero non accompagnato;

-organizza, in accordo con gli Enti competenti e con le organizzazioni del terzo settore, delle varie confessioni religiose, delle comunità straniere e delle organizzazioni sindacali e di categoria, iniziative per la tutela dei diritti dei minori in particolar modo con riferimento al fenomeno della lotta contro la dispersione scolastica e il lavoro minorile, l'evasione del diritto-dovere all'istruzione e contro ogni forma di discriminazione diretta o indiretta;

-cura la realizzazione di servizi di informazione destinati all'infanzia e all'adolescenza vigilando sulla programmazione televisiva, sulla comunicazione a mezzo stampa e sulle altre forme di comunicazione audiovisive e telematiche, anche in collaborazione con il Comitato regionale per le comunicazioni;

-iniziative, in accordo con le istituzioni scolastiche, volte all'assunzione di misure per far emergere e contrastare i fenomeni di violenza fra minori e di bullismo all'interno del mondo della scuola;

-rappresenta i diritti e gli interessi dell'infanzia e dell'adolescenza presso tutte le sedi istituzionali, collaborando con tutte le autorità competenti operanti sul territorio regionale [..];

Preso atto dell'indirizzo acquisito con nota prot. n. 13740 del 03.10.2023, con il quale il Garante regionale dei Diritti del Minore, ha chiesto al Dirigente della Sezione Studio e supporto alla Legislazione e alle Politiche di Garanzia di attivare le procedure amministrative finalizzate all'avvio del percorso in premessa, con riferimento sia alla pubblicazione dell'Avviso Pubblico per la candidatura degli aspiranti tutori di m.s.n.a. per la partecipazione al percorso di formazione che all'organizzazione stessa del percorso didattico che dovrà essere erogato in modalità mista in presenza e FAD, prevedendo, ove possibile, la possibilità di garantire momenti formativi decentrati per favorire la partecipazione degli aspiranti tutori in altre province e dovrà essere promosso da figure esperte nelle aree formative individuate, anche avvalendosi di realtà altamente specializzate del terzo settore;

Ritenuto, pertanto, che occorre procedere all'approvazione e alla pubblicazione dell'Avviso e del relativo modello di istanza;

ADEMPIMENTI CONTABILI DI CUI ALLA LEGGE REGIONALE N.28/2001 E AL REGOLAMENTO DI AMMINISTRAZIONE E CONTABILITA' DEL CONSIGLIO REGIONALE.

La presente determinazione NON comporta adempimenti contabili.

Tutto ciò premesso

DETERMINA

per quanto espresso in narrativa, che si intende integralmente riportato:

- **di approvare** la premessa che costituisce parte integrante del presente provvedimento;
- **di dare** seguito all'atto di indirizzo del garante regionale dei Diritti dell'Infanzia e dell'Adolescenza, prot. n. 13740 del 03.10.2023, con l'adozione dell'Avviso di cui all'allegato "A" e della relativa domanda di partecipazione di cui all'allegato "B" come parte integrante e sostanziale al presente provvedimento;
- **di stabilire** che la procedura per la presentazione delle candidature, di cui al predetto avviso pubblico, avviene attraverso l'invio della domanda di partecipazione (all. b) corredata dalla documentazione richiesta e da inviarsi esclusivamente a mezzo di posta certificata al seguente indirizzo: avvisigaranti@pec.consiglio.puglia.it;
- **di precisare** che la presentazione della domanda di partecipazione alla selezione comporta la piena accettazione, da parte dell'interessato, delle condizioni in esso riportate, ivi compresa la gratuità dell'attività di tutore volontario;
- **di dare** ampia diffusione all'avviso, mediante pubblicazione sul B.U.R.P., sul sito istituzionale del Consiglio Regionale, presso gli assessorati regionali di competenza, nonché presso tutti gli enti territoriali e i soggetti partner dell'iniziativa di istituzione dell'Elenco di cui in oggetto;
- **di pubblicare** l'avviso di cui all'allegato "A", con l'annesso allegato "B", come parte integrante e sostanziale del presente provvedimento, sia sul B.U.R.P., sia sul sito istituzionale del Garante regionale dei diritti delle persone sottoposte a misure restrittive della libertà personale;

Il presente provvedimento, redatto in un unico originale e composto da n. 6 facciate è:

- formato e sottoscritto in modalità digitale ed è raccolto e conservato, in conformità alla normativa vigente, nel sistema di gestione e archiviazione documentale del Consiglio Regionale;
- pubblicato all'Albo del Consiglio Regionale per n. 40 giorni lavorativi consecutivi a cura della Segreteria Generale in versione;
- pubblicato sul BURP in versione integrale (*oppure* pubblicato sul BURP con omissis a tutela dei dati riservati o personali *oppure* pubblicato sul BURP in versione integrale;
- pubblicato sul sito Amministrazione Trasparente del Consiglio Regionale ai sensi del D.Lgs. 33/13, alla voce "Avvisi";

Garanzie alla riservatezza. La pubblicazione dell'atto sul B.U.R.P., all'Albo Pretorio on line o sul sito AT del Consiglio regionale, salve le garanzie previste dalla legge 241/90 in tema di accesso ai documenti amministrativi, avviene nel rispetto della tutela alla riservatezza degli interessati, secondo quanto disposto dal Reg. (UE) 2016/679, dal D.lgs. n. 196/03 e ss.mm.ii., e ai sensi del vigente regolamento regionale n.5/2006 per il trattamento dei dati sensibili e giudiziari, in quanto applicabile. Ai fini della pubblicità legale, l'atto destinato alla pubblicazione è redatto in modo da evitare la diffusione di dati personali identificativi non necessari e il riferimento a categorie di dati "particolari" ai sensi degli artt. 9 e 10 del Reg. (UE) n. 679. Eventuali dati non oggetto di pubblicazione, indispensabili per l'adozione dell'atto, sono indicati in documenti separati, esplicitamente richiamati nel presente atto.

Il Dirigente
Sez. Studio Supporto Legislazione e Politiche Garanzia
Giuseppe Musicco

Il procedimento istruttorio è stato espletato nel rispetto della vigente normativa regionale, statale e comunitaria ed è conforme alle risultanze dell'istruttoria.

Il titolare di E.Q. - Advocacy e Progettazione a
supporto delle Politiche di Welfare e di Garanzia
Giuseppe Del Grosso

All. a)

Avviso pubblico per la selezione e la formazione di soggetti idonei a svolgere la funzione di tutori volontari di Minori stranieri non accompagnati (MSNA), a titolo gratuito, da inserire nell'elenco presso i Tribunali per i Minorenni della Puglia (art. 11 Legge 7 aprile 2017, n. 47).

Determinazione dirigenziale n. 97/2023 della Sezione studio e supporto alla Legislazione e alle Politiche di Garanzia del Consiglio Regionale della Puglia

Il Garante dei diritti del Minore della Regione Puglia:

- vista la Legge 7 aprile 2017 n. 47 recante *"Disposizioni in materia di protezione dei minori stranieri non accompagnati*" e in particolare l'articolo 11 (Elenco dei tutori volontari) che prevede tra l'altro l'istituzione di elenchi di tutori volontari a cui possono essere iscritti privati cittadini, selezionati e adeguatamente formati da parte dei Garanti regionali e delle Province autonome di Trento e di Bolzano per l'infanzia e l'adolescenza, disponibili ad assumere la tutela di un minore straniero non accompagnato o di più minori quando la tutela riguarda fratelli o sorelle;
- visto l'art. 30, comma 2, lett. j) della legge L.R. 19/2006, e il regolamento regionale n. 23/2008, art. 2, lett. I) che attribuiscono al Garante dei diritti del Minore della Regione Puglia il compito di selezionare e formare persone disponibili ad assumere il ruolo di tutori volontari di Minori;
- preso atto del Protocollo d'intesa sottoscritto in data 20 settembre 2020 tra i Presidenti dei Tribunali per i Minorenni pugliesi e il Garante dei Diritti del Minore della Regione Puglia per lo svolgimento di attività di selezione, formazione e iscrizione negli elenchi dei tutori volontari disponibili ad assumere la tutela di un minore straniero non accompagnato e per l'utilizzo di una banca dati telematica comune per la gestione degli elenchi di tutori e dei flussi informativi;
- dato atto che in base alle indicazioni delle Linee guida per la selezione, la formazione e l'iscrizione negli elenchi dei tutori volontari (ex art. 11 della Legge 7 aprile 2017, n. 47) approvate dall'Autorità Garante per l'infanzia e l'adolescenza nazionale per *"minore straniero non accompagnato"* si intende lo straniero di età inferiore agli anni diciotto che si trova, per qualsiasi causa, nel territorio nazionale, privo di assistenza e rappresentanza legale così come previsto dall'art. 2, comma 1, lett. e) del decreto legislativo 18 agosto 2015, n. 142 d'attuazione della direttiva 2013/33/UE recante norme relative all'accoglienza dei richiedenti protezione internazionale, nonché della direttiva 2013/32/UE recante procedure comuni ai fini del riconoscimento e della revoca dello status di protezione internazionale;
- considerato che il tutore volontario, ispirandosi al principio del superiore interesse del minore così

come sancito dalla Convenzione dell'ONU del 20 novembre 1989 sui diritti del fanciullo, ratificata con legge 27 maggio 1991, n. 176 e della Convenzione Europea sui diritti dei fanciulli resa esecutiva con legge 20 marzo 2013, n. 77, nell'esercizio della sua funzione di tutela legale, è espressione di genitorialità sociale e di cittadinanza attiva, poiché non solo assolve alla rappresentanza giuridica della persona di minore età, ma interessato altresì alla relazione con il minore e ad interpretare i suoi bisogni e i suoi problemi;

- rilevato che è compito del Garante dei Diritti del Minore della Regione Puglia promuovere la conoscenza dell'istituto giuridico della tutela e reperire la disponibilità da parte di persone italiane o straniere, purché in regola con la normativa che disciplina il soggiorno sul territorio nazionale, a svolgere la funzione di tutore, provvedendo a curare la formazione dei cittadini che sono stati individuati e ritenuti idonei a seguito della selezione;
- preso atto che la L. 47/2017 all'art. 11 stabilisce che presso ogni Tribunale per i Minorenni è istituito un elenco dei tutori volontari, a cui possono essere iscritti i privati cittadini, selezionati e adeguatamente formati, disponibili ad assumere la tutela di un minore straniero non accompagnato o di più minori, quando la tutela riguarda fratelli o sorelle;
- Il tutore volontario è "*la persona che, a titolo gratuito e volontario, non solo voglia e sia in grado di rappresentare giuridicamente un minore straniero non accompagnato, ma sia anche una persona motivata e sensibile, attenta alla relazione con il minore, interprete dei suoi bisogni e dei suoi problemi*":
    - Instaura un rapporto significativo e di sostegno educativo, svolge il compito di rappresentanza legale assegnato agli esercenti la responsabilità genitoriale;
    - Persegue il riconoscimento dei diritti della persona minore di età senza alcuna discriminazione;
    - Promuove il benessere psico-fisico della persona di minore età;
    - Vigila e si coordina con i percorsi di educazione ed integrazione anche già intrapresi, verificandone l'attuazione, tenuto conto delle capacità, inclinazioni naturali ed aspirazioni del minore;
    - Vigila e partecipa nell'attuazione dei piani individuali adottati dai servizi e delle condizioni di accoglienza, sicurezza e protezione del minore verificandone l'attuazione;
    - Amministra l'eventuale patrimonio della persona di minore età.

DISPONE

L'indizione dell'Avviso pubblico per la selezione e la formazione di soggetti idonei a svolgere la funzione

di tutori di minori stranieri non accompagnati (MSNA) a titolo volontario e gratuito, da inserire negli elenchi presso i Tribunali per i minorenni della Puglia.

Articolo 1 – Requisiti per la presentazione della domanda

A pena di inammissibilità della domanda il candidato deve dichiarare di essere in possesso di tutti i seguenti requisiti:

1. Cittadinanza italiana o di altro Stato appartenente all'Unione Europea (in tal caso deve essere dimostrata l'adeguata conoscenza della lingua italiana - D.p.c.m. 174/94). Possono altresì presentare domanda anche cittadini apolidi e di stati non appartenenti all'Unione Europea, purché in regola con la normativa sul soggiorno sul territorio nazionale, nonché con adeguata conoscenza della lingua e della cultura italiana in relazione all'attività di eventuale tutore volontario;
2. Residenza anagrafica in Italia;
3. Compimento del venticinquesimo anno di età;
4. Godimento dei diritti civili e politici;
5. Non avere riportato condanne penali e non avere procedimenti penali in corso;
6. In particolare, per l'applicazione di misure di sicurezza o di prevenzione, ai sensi degli artt. 600bis, 600ter, 600 quater, 600 quater.1, 600 quinquies e 609 bis, 609ter, 609 quater, 609 quinquies, 609octies, l'Ufficio del Garante dei diritti del Minore della Regione Puglia si riserva di richiedere, alla competente pubblica amministrazione, il certificato del casellario giudiziale;
7. Assenza di condizioni ostative previste dall'art. 350 c.c. (Incapacità all'ufficio tutelare). Il candidato, in particolare:
   - Deve avere la libera amministrazione del proprio patrimonio;
   - Non deve essere oggetto di provvedimenti di decadenza, limitazione o sospensione della responsabilità genitoriale;
   - Non deve essere stato rimosso da altra tutela;
   - Non deve essere iscritto nel registro dei falliti;
   - Deve avere una ineccepibile condotta, ossia idonea sotto il profilo morale;
   - Deve impegnarsi a garantire disponibilità di tempo ed energie per realizzare la sua funzione;
   - Non deve trovarsi in una situazione di conflitto di interesse con il minore.
8. Il candidato può altresì dichiarare di essere in possesso di uno specifico titolo di studio (es. diploma di scuola superiore secondaria o laurea), nonché di particolari qualità personali e/o professionali utili allo svolgimento della tutela dei minori stranieri non accompagnati conseguite attraverso formazioni specifiche (es. corsi di studio, master), di conoscere le lingue straniere e/o di avere esperienze concrete di assistenza e di accompagnamento dei minori stranieri non accompagnati all'interno di associazioni di volontariato o culturali, ovvero agenzie educative (scuole e centri di

aggregazione giovanile), ambiti professionali qualificati (professioni forensi, socio-sanitarie, psicologiche), ove già sia stata svolta formazione e diffusa la conoscenza delle questioni giuridiche e umane riguardanti la cura degli stranieri di minore età.

Alla dichiarazione, datata e firmata, va allegata copia del documento di identità in corso di validità del sottoscrittore. In caso di mancanza del documento di identità, l'Ufficio del Garante regionale dei diritti del Minore non riterrà validamente presentata la domanda.

La funzione del tutore volontario è gratuita e volontaria e non dà diritto ad alcun compenso.

La domanda di ammissione alla presente procedura è fissata per via telematica esclusivamente a mezzo PEC. In ragione della peculiarità della procedura e delle modalità di presentazione della domanda di partecipazione, è fissato il termine di **40 giorni naturali e consecutivi**, **decorrenti dalla data di pubblicazione del presente Avviso sul B.U.R.P.** per l'inoltro delle domande di partecipazione.

L'istanza, formalizzata su apposita modulistica allegata al presente avviso, regolarmente sottoscritta e in formato PDF, dovrà essere trasmessa a mezzo PEC all'indirizzo avvisigaranti@pec.consiglio.puglia.it, inserendo nell'oggetto la dicitura "*Avviso pubblico tutori volontari MSNA – (cognome e nome)*", e a pena di inammissibilità corredata dai seguenti allegati:

- curriculum Vitae in formato PDF, regolarmente sottoscritto e autocertificato ai sensi del D.P.R. 445/2000;
- documento di riconoscimento in corso di validità;

Per eventuali e ulteriori informazioni relative al presente Avviso è possibile contattare, tramite e-mail, il Dott. Giuseppe Del Grosso - *E.Q. Advocacy e progettazione per il supporto alle Politiche di Welfare e di Garanzia*, all'indirizzo delgrosso.giuseppe@consiglio.puglia.it

Articolo 3 - Procedura di selezione

L'intero percorso si articolerà in tre fasi:

- Preselezione: i candidati saranno selezionati sulla base della domanda presentata e secondo i requisiti di accesso indicati;
- Formazione: i candidati che soddisfino i requisiti previsti dal presente Avviso saranno ammessi alla procedura di formazione obbligatoria;
- Iscrizione nell'elenco dei tutori volontari: i candidati che abbiano positivamente portato a termine l'intera procedura di formazione, con un minimo di presenza pari all'80% delle ore di lezione e dopo avere prestato

il proprio consenso, saranno iscritti nell'elenco dei tutori volontari istituito presso la sede del Tribunale per i Minorenni limitrofa alla residenza anagrafica di ciascun tutore. A tale riguardo, il tutore che conferma la disponibilità ad essere iscritto nell'elenco indicherà il raggio territoriale entro il quale si rende disponibile ad esercitare la tutela.

In particolare, la procedura selettiva prevede le seguenti fasi di svolgimento:

- istruttoria delle candidature in ordine cronologico rispetto al loro arrivo da parte dell'Ufficio; per ciascuna domanda verrà istruito un fascicolo individuale e sarà verificata la completezza della domanda e il possesso dei requisiti prescritti;

- la preselezione sarà effettuata tenendo conto della sussistenza dei requisiti, degli allegati prodotti ed eventualmente anche di un colloquio diretto;

Qualora la domanda risulti incompleta, l'Ufficio ne darà comunicazione all'interessato, il quale potrà provvedere a regolarizzarla entro 10 giorni.

Non sarà ammesso alla formazione il candidato che non abbia soddisfatto i requisiti elencati all'art. 1, comma 1, o in caso di ritardo nella presentazione di documenti richiesti ad integrazione della domanda, o che non risulti idoneo all'esito dell'eventuale colloquio.

Possono accedere ai corsi di formazione per tutori volontari solo i cittadini selezionati attraverso la procedura di cui al presente Avviso.

Articolo 4 – Formazione

1. Al fine di garantire che il tutore volontario sia adeguatamente formato e abbia gli strumenti culturali e conoscitivi adeguati, occorre fornire una formazione mirata e multidisciplinare. L'obiettivo non è quello di creare un professionista della tutela legale, ma una persona qualificata che abbia le conoscenze per adempiere ai suoi doveri con responsabilità, efficienza ed appropriatezza relazionale.
2. L'inserimento nell'elenco dei tutori volontari istituito presso ciascun Tribunale per i Minorenni della Regione Puglia avviene previa idonea formazione, attraverso l'individuazione di formatori con specifiche competenze e esperienza professionale nell'ambito della tutela di persone di minore età e dell'immigrazione con particolare riferimento ai m.s.n.a.
3. **Il percorso di formazione sarà erogato in modalità mista, presumibilmente con 4 incontri in presenza dal venerdì pomeriggio al sabato pomeriggio, per due fine settimana consecutivi (totale 24 ore di didattica in presenza) e le restanti 10 ore in didattica a distanza, in modalità sincronica sempre di venerdì pomeriggio o sabato. Il percorso partirà presumibilmente a gennaio 2024, per**

permettere la massima partecipazione di soggetti interessati.

L'Ufficio valuterà, compatibilmente con le esigenze organizzative, la possibilità di offrire dei momenti formativi decentrati, in altre province pugliesi, per garantire la più ampia partecipazione, proprio su quei territori che al momento hanno meno disponibilità di tutori di m.s.n.a.

4. Saranno previsti i seguenti moduli formativi:

- Modulo giuridico
- Modulo socioassistenziale
- Modulo psicologico
- Modulo pedagogico
- Modulo sanitario
- Modulo sulla corretta informazione e comunicazione

5. Il candidato che abbia superato la fase di selezione viene ammesso alla formazione. All'esito della formazione viene iscritto, dopo aver confermato la propria disponibilità e la preferenza territoriale, nell'elenco dei tutori volontari istituito presso i Tribunali per i Minorenni della Regione Puglia.
6. Solo i candidati che avranno completato la formazione verranno iscritti nell'elenco dei tutori volontari per i minori stranieri non accompagnati istituito presso i Tribunali per i Minorenni della Regione Puglia. Per verificare l'acquisizione da parte dei candidati delle competenze di base ai fini dell'iscrizione nell'elenco dei tutori volontari potranno essere somministrati dei questionari valutativi ai corsisti e gli stessi potrebbero svolgere un colloquio conoscitivo con il Garante ed eventualmente con i Presidenti dei Tribunali per i Minorenni.
7. Il Garante regionale dei diritti del minore, sentito il competente Presidente del Tribunale per i Minorenni, potrà, a seguito di verifica dei requisiti, in conformità alle disposizioni normative vigenti, validare la formazione degli aspiranti tutori volontari anche se effettuata in una regione o provincia autonoma diversa da quella della residenza anagrafica in cui si chiede l'iscrizione.
8. Il Garante regionale dei diritti del Minore comunica, i nominativi dei candidati selezionati e formati ai Presidenti del Tribunali per i Minorenni della Regione Puglia, provvedendo al monitoraggio e all'aggiornamento periodico dei dati.
9. La formazione dei tutori volontari afferisce a percorsi di formazione e di supervisione permanente. Dopo la formazione di base verranno periodicamente predisposti altri incontri formativi e/o di approfondimento tematico, per garantire un aggiornamento continuo e un confronto esperienziale utile per affrontare situazioni sempre più complesse, nonché un idoneo accompagnamento.

Articolo 5 – Inserimento dei tutori volontari già nominati negli elenchi esistenti

I tutori volontari per minori d'età già presenti negli elenchi tenuti dall'Autorità Giudiziaria competente sono inseriti all'interno dell'elenco dei tutori volontari presso il Tribunale per i Minorenni, previa intesa tra il Garante dei diritti del minore della Regione Puglia e il Tribunale competente sulle modalità per la loro formazione permanente.

Articolo 6 – Pubblicità

Del presente Avviso sarà data diffusione e pubblicità sul Bollettino Ufficiale della Regione Puglia, sulle pagine web del Consiglio regionale e sul sito istituzionale del Garante dei diritti del Minore della Regione Puglia. La diffusione dell'informazione avverrà altresì su base territoriale mediante raccordo con gli organi di stampa, con i Tribunali per i Minorenni, con gli Enti locali e Assessorati competenti, con gli Ordini professionali e con ogni altro mezzo idoneo a consentirne una diffusa conoscenza.

Articolo 7 – Informativa per la tutela e la riservatezza dei dati personali

Ai sensi dell'art. 13 del GDPR – Regolamento UE 2016/679 ex art. 13 del D.lgs. 196/2003, i dati forniti dai candidati saranno raccolti e trattati esclusivamente per lo svolgimento della procedura di selezione e per le successive attività mirate ad assumere la tutela gratuita e volontaria di un minore straniero non accompagnato.

IL Garante
Dott. Ludovico Abbaticchio

Alla Sezione Studio e supporto alla
Legislazione e alle Politiche di Garanzia

c/o Consiglio Regionale della Puglia
Via Gentile, 52, Bari.
avvisigaranti@pec.consiglio.puglia.it

DOMANDA DI AMMISSIONE AL CORSO PER ASPIRANTI TUTORI DI MINORI STRANIERI NON ACCOMPAGNATI A TITOLO VOLONTARIO

Il/la sottoscritto/a

Nato/a

Il

Cittadinanza

Stato Civile

Residente a

In Via/Piazza

Domiciliata/o a

In via

Cellulare

E-mail

PEC

CHIEDE

di essere ammesso/a a frequentare il percorso di Formazione per aspiranti tutori di minori stranieri non accompagnati a titolo volontario, propedeutico all'inserimento, previo superamento della valutazione finale, nell'elenco dei tutori istituito presso l'ufficio del Garante dei Diritti del Minore della Regione Puglia.

In tal senso comunica di esprimere la propria preferenza, in caso di eventuale nomina, al territorio della provincia di

BA ☐

BT ☐

BR ☐

LE ☐

TA ☐

FG ☐

A tal fine, consapevole delle sanzioni civili e penali cui andrà incontro in caso di dichiarazione mendace o di esibizione di atti falsi contenenti dati non più rispondenti a verità

DICHIARA

(ai sensi dell'art 46 DPR 445/2000 — allegare fotocopia documento d'identità)

Di essere in possesso dei seguenti requisiti:

(barrare con una x in corrispondenza dei requisiti di cui si è in possesso)

☐ Cittadinanza italiana

☐ Cittadinanza di altro Stato appartenente all'Unione europea con adeguata conoscenza della lingua italiana

☐ Cittadinanza di Stati non appartenenti all'Unione europea o apolidi, in possesso di regolare titolo di soggiorno

- ☐ Conoscenza della lingua italiana
- ☐ Compimento del venticinquesimo anno di età
- ☐ Godimento dei diritti civili e politici
- ☐ Non avere riportato condanne penali e non avere in corso procedimenti penali ovvero procedimenti per l'applicazione di misure di sicurezza o di prevenzione
- ☐ Avere libera amministrazione del patrimonio
- ☐ Non essere stato oggetto di provvedimenti di decadenza, limitazione o sospensione della responsabilità genitoriale
- ☐ Non essere stato rimosso da altra tutela
- ☐ Non essere iscritto nel registro dei falliti
- ☐ Avere una condotta ineccepibile, ossia idonea sotto il profilo morale
- ☐ Avere disponibilità di tempo ed energie per realizzare la funzione di tutore
- ☐ Precedente iscrizione presso albi di tutori volontari

DICHIARA INOLTRE

(barrare con una x in corrispondenza dei requisiti di cui si è in possesso)

☐ Di essere in possesso di uno o più titoli di studio utili allo svolgimento della funzione di tutore volontario di minore straniero non accompagnato (specificare di seguito quali):

☐ Di essere in possesso di particolari capacità personali e professionali utili allo svolgimento della funzione di tutore volontario di minore straniero non accompagnato conseguite attraverso le seguenti formazioni specifiche:

☐ Conoscere le seguenti lingue straniere (specificare di seguito quali):

☐ Aver esperienza concreta in assistenza e accompagnamento dei minori stranieri non accompagnati all'interno di (specificare quali)

☐ Associazioni di volontariato o culturali:

☐ Agenzie educative:

☐ Ambiti professionali qualificati:

CHIEDE

Di partecipare alla formazione e alla selezione di soggetti idonei a svolgere la funzione di tutori di minori stranieri non accompagnati a titolo volontario e gratuito.

SI ALLEGA

- Copia del documento di identità
- Curriculum vitae sottoscritto
- Altra documentazione

L'Ufficio, in qualsiasi momento, si riserva di effettuare controlli sulla veridicità delle dichiarazioni rese.

Ai sensi dell'art.10 della Legge 675/96, i dati sopra riportati sono prescritti dalle disposizioni vigenti ai fini del procedimento per il quale sono richiesti e verranno utilizzati esclusivamente per tale scopo.

In fede,

Nome e Cognome (in stampatello)

Luogo, Data

Firma

☐ Autorizzo, ai sensi dell'art. 13 del GDPR – Regolamento UE 2016/679 ex art. 13 del D.Lgs. 30/06/2003 num. 196 (Codice in materia di protezione dei dati personali) e successive modificazioni ed integrazioni, il Consiglio Regionale della Puglia al trattamento dei dati nell'ambito del procedimento per il quale la presente dichiarazione viene resa e per l'adempimento degli obblighi della legge.

☐ Autorizzo a titolo gratuito, senza limiti di tempo, anche ai sensi degli artt. 10 e 320 cod. civ. e degli artt. 96 e 97 legge 22.4.1941, n. 633, Legge sul diritto d'autore, alla registrazione, pubblicazione o diffusione in qualsiasi forma delle immagini, video e audio relative agli incontri ed eventi che si terranno nell'ambito delle attività del presente Avviso. Nonché autorizzo la conservazione di detto materiale negli archivi informatici dell'ente e prendo atto che le finalità di tale trattamento sono di carattere istituzionale.

CONSIGLIO REGIONALE - DETERMINAZIONE DEL DIRIGENTE SEZIONE STUDIO E SUPPORTO ALLA LEGISLAZIONE E ALLE POLITICHE DI GARANZIA 8 novembre 2023, n. 100

Avviso pubblico per la ricerca di enti no profit del terzo settore, di cui al D.Lgs. n. 117/2017, per la realizzazione di un progetto finalizzato alla sperimentazione, promozione e diffusione di buone prassi sul tema dell'accompagnamento e del supporto educativo in favore di adolescenti e pre-adolescenti, in continuità con le precedenti edizioni, rivolto altresì alla comunità educante, sul territorio regionale, in collaborazione con il mondo della Scuola e delle altre agenzie educative intitolato "#accompagnare gli adolescenti n. 3". Indizione dell'Avviso e Prenotazione di spesa.

IL DIRIGENTE

Il giorno mercoledì 08 del mese di novembre dell'anno 2023 nella sede della Sez. Studio Supporto Legislazione e Politiche Garanzia del Consiglio Regionale della Puglia, sulla base dell'istruttoria che riferisce:

Visto lo Statuto della Regione Puglia che all'art. 23 stabilisce che il Consiglio regionale ha piena autonomia organizzativa, funzionale e contabile;

Visti gli artt. 4 e 16 del D. Lgs. 30 Marzo 2001, n. 165 *"Norme generali sull'ordinamento del lavoro alle dipendenze delle amministrazioni pubbliche"* e succ. mod. e int.;

Vista la legge regionale 21 Marzo 2007, n. 6 recante "*Norme sull'autonomia organizzativa, funzionale e contabile del Consiglio Regionale*";

Vista la legge regionale 4 febbraio 1997 n.7 recante "*Norme in materia di organizzazione dell'Amministrazione regionale"*;

Vista la deliberazione dell'Ufficio di Presidenza del Consiglio n. 27 dell'8 febbraio 2016, di attuazione dell'autonomia organizzativa, funzionale e contabile del Consiglio Regionale, in osservanza alla L.R. 7/2004, art. 23, nonché di approvazione dello schema di Alta Organizzazione del Consiglio Regionale della Puglia, la successiva deliberazione n. 39 del 20 aprile 2016 di approvazione definitiva del medesimo Atto di Alta Organizzazione nonché la DGR n. 1500 del 28.09.2016 con cui si è preso atto del verbale recante "*Definizione delle modalità amministrativo-gestionali di attuazione della Autonomia del Consiglio regionale, come definita dalla deliberazione dell'Ufficio di Presidenza n. 27 dell'8 febbraio 2016 e dall'Atto di Alta Organizzazione del Consiglio regionale della Puglia, approvato con deliberazione dell'Ufficio di Presidenza n. 39 del 20 aprile 2016*".

Visto l'Atto di Alta Organizzazione recante il "*Regolamento di Organizzazione del Consiglio Regionale della Puglia*", nel testo coordinato adottato con Deliberazione dell'Ufficio di Presidenza n. 17/2021.

Vista la deliberazione n. 328 del 29 dicembre 2009 dell'Ufficio di Presidenza del Consiglio, con la quale sono state emanate direttive per l'adozione delle determinazioni dirigenziali;

Visti:

- la Legge 7 agosto 1990, n. 241 recante "Nuove norme in materia di procedimento amministrativo e di diritto di accesso ai documenti amministrativi";
- il Reg. (UE) 2016/679 recante "Regolamento Generale sulla protezione dei dati personali";
- il decreto legislativo 30 giugno 2003, n. 196 recante "*Codice in materia di protezione di dati personali*";
- il D.Lgs. 24 gennaio 2006, n. 36 recante "Attuazione della direttiva 2003/98/CE relativa al riutilizzo di documenti nel settore pubblico";
- il decreto legislativo 7 marzo 2005, n. 82 recante "*Codice dell'Amministrazione digitale*", e in particolare gli artt.20, 40 e 54;
- l'art. 32 della legge 28 giugno 2009, n. 69 *"Disposizioni per lo sviluppo economico, la semplificazione, la competitività nonché in materia di processo civile*" recante l'obbligo di adempiere alla pubblicità degli atti sui siti istituzionali;
- la legge regionale 20 giugno 2008, n. 15 recante "Principi e linee guida in materia di trasparenza dell'attività amministrativa della Regione Puglia";
- l'art. 6 della legge regionale 20 aprile 1994, n. 13, *"Esercizio provvisorio del bilancio di previsione per*

l'anno finanziario 1994. Proroga ed integrazione" che detta disposizioni sulla pubblicazione sul BURP;
Visto il decreto legislativo 23 giugno 2001, n. 118 "*Disposizioni in materia di armonizzazione dei sistemi contabili e degli schemi di bilancio delle Regioni, degli enti locali e dei loro organismi, a norma degli articoli 1 e 2 della legge 5 maggio 2009, n. 42*", così come modificato e integrato dal decreto legislativo 10 agosto 2014, n. 126;
Vista la legge regionale 16 gennaio 2001, n. 28 recante "*Riforma dell'ordinamento regionale in materia di programmazione, bilancio, contabilità regionale e controlli*";
Visto il Regolamento di Amministrazione e Contabilità del Consiglio Regionale;
Vista la deliberazione dell'Ufficio di Presidenza n. 143 del 13 dicembre 2022, di approvazione del Bilancio di previsione del Consiglio regionale per l'esercizio finanziario 2023 e pluriennale 2023/2025;
Vista la deliberazione n. 129 del 20 dicembre 2022 del Consiglio regionale della Puglia con la quale è stato approvato il "Bilancio di previsione del Consiglio regionale per l'esercizio finanziario 2023 e pluriennale 2023-2025", di cui alla deliberazione dell'Ufficio di Presidenza 13 dicembre 2022, n. 143;
Vista la L.R. n. 33 del 29 dicembre 2022 con cui è stato approvato il Bilancio di Previsione per l'esercizio finanziario 2023 e pluriennale 2023-2025 della Regione Puglia;
Richiamata la Determina del Segretario Generale n. 46 del 6 luglio 2021 di approvazione della direttiva recante "*Disposizioni transitorie per la revisione dei processi per l'adozione delle determinazioni dirigenziali e la pubblicazione sul Nuovo Albo Pretorio on line del Consiglio regionale della Puglia*" e la successiva Determina n. 88 del 16 dicembre 2021 di integrazione della citata D.D. n. 46/21;

Vista la Deliberazione dell'Ufficio di Presidenza n. 39 del 9 giugno 2021 con la quale è stato conferito l'incarico di Segretario Generale del Consiglio regionale;
VISTA la Deliberazione dell'Ufficio di Presidenza n. 238 del 09/07/2019 avente ad oggetto: "Istituzione delle Sezioni "Coordinamento politiche di genere e supporto alle azioni di conciliazione e di parità" e "Studio e supporto alla legislazione e alle politiche di garanzia" – Conferimento incarichi di direzione, con cui è stata, tra le altre, istituita la Sezione suddetta "Studio e supporto alla legislazione e alle politiche di garanzia" e nominato il Dirigente di Sezione Dott. Giuseppe Musicco;
VISTA la Deliberazione dell'Ufficio di Presidenza n. 73 del 30/11/2021 di conferimento dell'incarico di direzione della Sezione "Studio e supporto alla legislazione e alle politiche di garanzia" al Dott. Giuseppe Musicco.
VISTO l'art. 30 della Legge Regionale 10 luglio 2006 n. 19, che ha istituito, presso il Consiglio regionale della Puglia, l'Ufficio del Garante dei diritti del Minore;
VISTO il Regolamento Regionale n. 23/2008 con cui è stata data attuazione alla citata L.R. 19/2006;
VISTA la Deliberazione dell'Ufficio di Presidenza n. 30 del 20/04/2021, recante ad oggetto l'adozione del programma delle attività previste per l'anno 2021 del Garante regionale dei Diritti del Minore e del Garante regionale dei diritti delle persone sottoposte a misure restrittive della libertà personale, ex art. 31 bis, co. 2 L.R. n. 19/2006, in considerazione del quadro di emergenza socio-sanitaria in cui si trova la Puglia e l'intero territorio nazionale;
VISTO il D.Lgs. 117 del 3/07/2017 e s.m.i. "Codice del Terzo settore";
VISTA la Deliberazione dell'Ufficio di Presidenza n. 171 del 19/04/2023, avente ad oggetto la "Prima variazione di Bilancio 2023 – Utilizzo del Fondo di riserva per sopravvenute esigenze", con cui è approvata una variazione di bilancio sul Cap 11 e Cap 12, rispettivamente del Garante dei diritti delle persone sottoposte a misure restrittive della libertà personale e del Garante dei diritti del minore;
VISTA la Deliberazione dell'Ufficio di Presidenza n. 178 del 23/05/2023, avente ad oggetto l'adeguamento della disciplina recante "Regolamento per la concessione di contributi da parte dei Garanti regionali a enti no-profit e per la realizzazione di progetti in partnership" approvata con DUP 189/2018.

PREMESSO che**:**
- l'art. 30 della Legge Regionale 10 Luglio 2006 n. 19, ha istituito, presso il Consiglio regionale l'Ufficio del Garante dei diritti del Minore;
- con il Regolamento Regionale n.23/2008 è stata data attuazione alla citata L.R. 19/2006;

- il Garante regionale dei diritti del Minore promuove:
  - ✓ la diffusione e la realizzazione di una cultura rispettosa dei diritti per l'infanzia e l'adolescenza nell'ambito della cultura dei diritti umani;
  - ✓ le azioni per la prevenzione dell'abuso e del maltrattamento familiare e iniziative nei confronti delle famiglie;
  - ✓ in collaborazione con gli Enti e le Istituzioni che si occupano di minori, iniziative per una maggiore diffusione della cultura dell'infanzia e dell'adolescenza;
  - ✓ monitora e vigila sulla tutela dei diritti dei minori;
  - ✓ i diritti, i bisogni collettivi e gli interessi diffusi dell'infanzia e dell'adolescenza a livello familiare, sociale, educativo, sanitario, urbanistico, ambientale, culturale, economico e in relazione alle nuove tecnologie e fenomeni migratori;
  - ✓ la verifica delle condizioni e degli interventi volti all'accoglienza e all'inserimento del minore straniero non accompagnato;
  - ✓ organizza, in accordo con gli enti competenti e con le organizzazioni del terzo settore, delle varie confessioni religiose, delle comunità straniere e delle organizzazioni sindacali e di categoria, iniziative per la tutela dei diritti dei minori in particolar modo con riferimento al fenomeno della lotta contro la dispersione scolastica e il lavoro minorile, l'evasione del diritto-dovere all'istruzione e contro ogni forma di discriminazione diretta o indiretta.

CONSIDERATO che:

con atto di indirizzo n. 20230015927 del 07/11/2023 il Garante per i diritti del minore ha manifestato l'intento di promuovere un avviso pubblico finalizzato alla ricerca di enti no profit che si occupino di sperimentare e promuovere buone prassi sul tema dell'**accompagnamento e del supporto educativo in favore di adolescenti e pre-adolescenti, in continuità con le precedenti edizioni, rivolto altresì alla comunità educante, sul territorio regionale, in collaborazione con il mondo della Scuola e delle altre agenzie educative intitolato "#accompagnare gli adolescenti n. 3".**

Il progetto dovrà, quindi, essere finalizzato al raggiungimento dei seguenti **obiettivi generici** destinati a promuovere forme di accompagnamento, supporto pedagogico, attività di informazione, sensibilizzazione in favore di adolescenti e pre-adolescenti nel contesto scolastico o in altri contesti informali e supportare le relazioni genitoriali e, in generale le relazioni educative, migliorando la condizione di benessere psico-fisico di persone di minore età e dell'intero sistema familiare, a scuola e nel gruppo dei pari, attivando azioni di prevenzione rispetto a condizioni di disagio o a comportamenti a rischio (a titolo esemplificativo: isolamento sociale, povertà educativa, isolamento relazionale ed emotivo, iperconnessione, bullismo, comportamenti sessuali o alimentari a rischio, dipendenze relazionali e vecchie e nuove dipendenze patologiche). L'accompagnamento pedagogico/sociale/psicologico nasce con l'obiettivo di supportare gli adolescenti e, attraverso un lavoro con tutta la comunità educante, le relazioni genitoriali/educative per favorire la trasmissione di strumenti emotivi, cognitivi e conoscitivi alla popolazione adolescenziale e preadolescenziale, utili a irrobustire il pensiero critico e complesso e a migliorare il senso di fiducia nella relazione intergenerazionale.

Dovrà inoltre essere prevista un'area di interventi dedicata a garantire momenti di espressività rivolta direttamente ad adolescenti e preadolescenti che potranno raccontare le proprie attitudini e sensibilità attraverso la condivisione di esperienze pratiche e buone prassi direttamente sperimentate. Un "palcoscenico" per raccontarsi al mondo degli adulti e per creare nuove sinergie tra pari e con le agenzie educative da promuovere attraverso strumenti educativi e/o comunicativi attrattivi e tarati sul target di riferimento.

Lo scopo del presente Avviso, pertanto, è quello di sperimentare possibili nuovi modelli di intervento, nel campo in oggetto, di trarne spunti generali e di diffondere le migliori esperienze progettuali, mettendole a fattor comune su tutto il territorio regionale, sulla scorta di valutazioni espresse sul piano della sostenibilità, della efficienza e della efficacia sotto l'aspetto dei risultati raggiunti.

Le proposte presentate dovranno garantire, nel territorio oggetto dell'intervento, un modus operandi standardizzato, ben strutturato e omogeneo, in linea con l'indirizzo della proposta operativa dell'avviso.

Obiettivi specifici

Gli obiettivi intermedi e finali, che si svilupperanno durante l'intero arco delle attività progettuali, saranno:

- ✓ Attivare forme di supporto, accompagnamento e dialogo con Adolescenti e preadolescenti, sia nel contesto scolastico, che in ambito familiare e con il gruppo dei pari, promuovendo attività di sensibilizzazione, formazione, informazione nei diversi contesti;
- ✓ Favorire le condizioni per la per nascita di contesti che promuovono l'espressività emotiva e incentivino lo scambio, il dialogo e la partecipazione attiva;
- ✓ Fornire ai genitori strumenti per promuovere all'interno della relazione genitoriale percorsi di alfabetizzazione emotiva e di accompagnamento;
- ✓ Contrastare attraverso percorsi di sensibilizzazione, informazione e formazione i comportamenti a rischio riscontrabili nella popolazione adolescente e preadolescente, a titolo esemplificativo: **isolamento sociale, povertà educativa, isolamento relazionale ed emotivo, iper-connessione, bullismo, comportamenti sessuali o alimentari a rischio**, **dipendenze relazionali, nuove dipendenze patologiche;**
- ✓ Promuovere lo sviluppo di strategie di empowerment all'interno dei sistemi familiari, scolastici e tra pari, rinforzando il pensiero critico e complesso;
- ✓ Migliorare l'alleanza tra i genitori e le agenzie educative promuovendo la visione di una comunità educante, diffusa e coesa;
- ✓ Promuovere l'espressività e la creatività giovanile attraverso esperienze in grado di valorizzare attitudini, competenze, anche attraverso la condivisione di buone prassi esistenti e attraverso strumenti educativi/comunicativi maggiormente attrattivi e innovativi;
- ✓ Valorizzare e promuovere il lavoro di gruppo;
- ✓ Favorire lo scambio tra pari e tra adulti e ragazzi/e;
- ✓ Promuovere il benessere sociale, le pari opportunità, la non discriminazione e la sensibilità ai Diritti Civili;
- ✓ Promuovere il diritto di cittadinanza, nei termini di fruizione dei servizi;
- ✓ Favorire l'acquisizione tra ragazze e ragazzi di competenze teoriche e tecniche rispetto all'utilizzo dei canali social – piattaforme per la fruizione di serie tv/film/video, in un'ottica di prevenzione, attraverso la conoscenza delle potenzialità e delle insidie di alcuni social come Twitter, Facebook e WhatsApp, Telegram, Instagram, Tic Toc etc o di piattaforme come Netflix o Youtube;
- ✓ Promuovere una cultura di rete attraverso un percorso d'orientamento e di prevenzione verso le nuove dipendenze;
- ✓ Coinvolgere gli adolescenti e le famiglie a promuovere atteggiamenti e comportamenti prosociali;
- ✓ Offrire occasioni di ascolto e sostegno sociale e informativo per la prevenzione di situazioni di disagio;
- ✓ Stimolare l'espressione delle proprie emozioni e dei bisogni attraverso la sperimentazione di nuovi ruoli (peer education);
- ✓ Far acquisire ai destinatari coinvolti nel progetto le competenze fondamentali sul tema della prevenzione delle vecchie e nuove dipendenze come alcol, droga, tabacco, gioco, tv, social;

Finalità e Metodologia di lavoro

Il progetto si rivolge, in questa edizione, in primis agli adolescenti e preadolescenti, da coinvolgere, attraverso la collaborazione con l'Ufficio Scolastico Regionale e gli Istituti Scolastici, le reti associative e del terzo settore o altri contesti aggregativi informali.

In continuità con le precedenti edizioni, resta centrale il ruolo e il lavoro con l'intera comunità educante, genitori, insegnanti, altre figure adulte di riferimento.

L'esperienza dell'attività di informazione, sensibilizzazione e formazione da svolgere, dovrà essere socializzata tra le ragazze e i ragazzi coinvolti rispetto ai contesti di appartenenza, in tal senso, il sistema scuola avrà la funzione di facilitare la trasfusione delle competenze e degli strumenti acquisiti in fase di formazione.

L'azione progettuale, dovrà essere costruita e programmata, in continuità con gli Avvisi promossi, sullo stesso tema nelle annualità precedenti, promossi dal Garante che si rivolgevano alla comunità educante prevedendo

un'azione di formazione rivolta a insegnanti ed educatori e nella successiva ai genitori.
L'obiettivo sarà quindi lo sviluppo di un percorso trasversale che da un lato coinvolge gli adolescenti, dopo aver coinvolto nelle precedenti edizioni, i genitori, i docenti e gli educatori, offrendo spazi di espressività ai giovani con i loro interessi, i loro linguaggi, le proprie storie, i propri contesti.
I progetti dovranno garantire la presenza di operatori qualificati, altamente specializzati in ambito socio-psico-pedagogico e nell'ambito socio-sanitario, in grado di fornire un apporto multi-disciplinare e trasversale.
Le attività saranno strutturate in lezioni frontali, spazi laboratoriali interattivi e *focus group* aperti e integrati tra loro o attraverso simulazioni. Altresì creazione di documento audio/video/cartacei formativi, spot, video-racconti, blog, piattaforme di supporto ai genitori consultabili, nonché la promozioni di momenti aggregativi e di confronto informali.
I proponenti potranno presentare la proposta progettuale, anche in partenariato con Ordini professionali, Università, Società scientifiche o Enti di formazione, riconosciuti dalla Regione Puglia e/o nazionali.
L'ente no-profit beneficiario della suddetta progettualità dovrà coinvolgere gli adolescenti da coinvolgere nel percorso, con il supporto dell'Ufficio Scolastico Regionale o delle scuole cheappartengono al territorio regionale, che intendono aderire al progetto attraverso la rete associativa e del terzo settore.
Per il coinvolgimento diretto della popolazione giovanile dovranno essere selezionate delle esperienze, in ambito regionale, particolarmente innovative e rappresentative delle potenzialità espressive condotte direttamente da adolescenti e preadolescenti, attraverso un'attività di scouting in grado di prevedere il coinvolgimento, a titolo esemplificativo, di movimenti, associazioni, forum, consulte e gruppi informali giovanili.
L'idea progettuale promossa avrà inizio nel 2023 (con la dichiarazione di avvio delle attività) e terminerà nel 2024 (Durata 12 mesi).
Le proposte progettuali dovranno essere presentate su scala regionale.
All'interno dello stesso atto di indirizzo, il Garante precisa che il contributo per i progetti in partnership, che si intende destinare complessivamente all'intervento promosso dal Garante regionale del Minore, ammonta complessivamente ad un massimo di € 100.000,00 (euro centomila/00), da destinarsi al primo progetto utilmente collocato in ordine di graduatoria*,* così ripartiti*:*

- ✓ € 50.000,00, (acconto 50%), all'avvio delle attività progettuali (esigibilità 2023);
- ✓ € 50.000,00, (saldo 50%), a conclusione delle attività (esigibilità 2024).

Infine, si specifica che il progetto pilota, in via sperimentale, avrà durata di 1 anno (12 mesi) dalla dichiarazione di avvio delle attività.
Le proposte potranno essere presentate su scala Regionale.
Il Garante ha chiesto, pertanto, alla Sezione di procedere agli adempimenti necessari e conseguenti finalizzati alla pubblicazione dell'avviso e all'impegno finanziario di € 100.000,00.
Inoltre, qualora la somma complessiva del contributo in partnership concessa ai progetti vincitori dovesse risultare inferiore alle risorse disponibili, il Garante si riserva la facoltà di finanziare, anche in misura parziale, ulteriori progetti, attraverso lo scorrimento dello stesso elenco di merito, sino a raggiungere l'importo di € 100.000,00 di risorse disponibili.
Infine, si fa presente che, ove l'avviso in parola dovesse riscuotere ampia partecipazione in termini di candidature presentate, di risultati positivi e, laddove vi fosse la possibilità di incrementare le risorse di bilancio da destinare a tale iniziativa, si potrà prevedere il finanziamento di eventuali progetti aggiuntivi.

CONSIDERATA, altresì,

- la coerenza del tema del sostegno alla relazione genitoriale come azione centrale del mandato istituzionale del Garante, nonché con le attività previste nel Programma annuale 2021, approvato con Deliberazione dell'Ufficio di Presidenza n. 30 del 20/04/2021, recante ad oggetto l'adozione del programma delle attività previste per l'anno 2021 del Garante regionale dei Diritti del Minore e del Garante regionale dei diritti delle persone sottoposte a misure restrittive della libertà personale, ex art. 31 bis, co. 2 L.R. n. 19/2006, in considerazione del quadro di emergenza socio-sanitaria in cui si trova la Puglia e l'intero territorio nazionale;

- l'attualità che ricopre la tematica anche e soprattutto nel territorio pugliese, cui il Garante intende dedicarsi con l'avviso che si approva con la presente determinazione;

RITENUTO, per quanto suesposto, di dover dare seguito alle richieste del Garante regionale dei diritti del Minore;

VISTO
l'art. 6 del "Regolamento per la concessione di contributi da parte dei Garanti regionali a Enti no-profit e per la realizzazione di progetti in partnership" approvato con D.U.P. n. 208 del 21 febbraio 2019, che contiene la disciplina per l'erogazione dei contributi per progetti in partnership promossi dal Garante;

VISTO
l'avviso (allegato A) con l'annesso modello di partecipazione (allegato "B") come parte integrante e sostanziale al presente provvedimento, e ritenuto di dover procedere in tal senso;

Considerato pertanto che per l'anno in corso si deve procedere alla prenotazione di spesa sotto indicata, da imputare sugli esercizi finanziari per l'importo di competenza.

ADEMPIMENTI CONTABILI DI CUI ALLA LEGGE REGIONALE N.28/2001 E AL REGOLAMENTO DI AMMINISTRAZIONE E CONTABILITA' DEL CONSIGLIO REGIONALE.

La presente determinazione comporta l'assunzione di un'obbligazione giuridica non perfezionata (prenotazione) di spesa così suddivisa:
anno 2023 - **esigibilità** 2023 - **€ 50.000,00**, di cui :

importo da prenotare € 50.000,00 **ESENTE IVA** a carico del capitolo
Tit:01 Cap:12 Art:**
Miss.01 - Prog.01 - Tit.001 - codice P.d.C. U.1.04.04.01.001

anno 2023 - **esigibilità** 2024 - **€ 50.000,00**, di cui :

importo da prenotare € 50.000,00 **ESENTE IVA** a carico del capitolo
Tit:01 Cap:12 Art:**
Miss.01 - Prog.01 - Tit.001 - codice P.d.C. U.1.04.04.01.001

Tutto ciò premesso

DETERMINA

per quanto espresso in narrativa, che si intende integralmente riportato:

- ✓ **di procedere** all'assunzione di un'obbligazione giuridica non perfezionata (prenotazione) di spesa sul bilancio del Consiglio Regionale le sottoelencate somme:

anno 2023 - **esigibilità** 2023 - **€ 50.000,00**, di cui :

importo da prenotare € 50.000,00 **ESENTE IVA** a carico del capitolo
Tit:01 Cap:12 Art:**
Miss.01 - Prog.01 - Tit.001 - codice P.d.C. U.1.04.04.01.001

anno 2023 - **esigibilità** 2024 - **€ 50.000,00**, di cui :

importo da prenotare € 50.000,00 **ESENTE IVA** a carico del capitolo
Tit:01 Cap:12 Art:**
Miss.01 - Prog.01 - Tit.001 - codice P.d.C. U.1.04.04.01.001

- **di approvare** le premesse che costituiscono parte integrante del presente provvedimento;
- **di dare seguito** all'atto di indirizzo del Garante regionale dei diritti dei Minori 20230015927 del 07/11/2023 con l'adozione dell'avviso di cui all'allegato "A" e della relativa domanda di partecipazione di cui all'allegato "B";
- **di dare atto** che all'impegno e alla liquidazione della somma si provvederà con apposito provvedimento del Dirigente;
- **di stabilire** che il contributo per i progetti in partnership sarà erogato con le modalità di acconto e saldo nella misura di 50% e 50%. L'acconto del 50% sarà erogato successivamente all'inoltro della dichiarazione di avvio delle attività progettuali previste dall'art. 8 dell'allegato avviso, da parte dei soggetti beneficiari. Il saldo del 50% sarà erogato al termine delle attività progettuali, previa verifica, da parte della Sezione Studio e supporto alla legislazione e alle politiche di garanzia, della regolarità della documentazione comprovante la conclusione delle attività progettuali, comprensiva di relazione finale e rendicontazione delle spese progettuali, nonché della documentazione contabile a giustificazione delle stesse;
- **di dare atto che** con successivi provvedimenti del Dirigente della Sezione studio e supporto alla legislazione e alle politiche di garanzia si provvederà a disporre l'impegno definitivo e la conseguente liquidazione ed erogazione delle somme occorrenti;
- **di pubblicare** l'avviso di cui all'allegato A) con l'annesso allegato B) come parte integrante e sostanziale al presente provvedimento sia sul B.U.R.P. sia sul sito istituzionale del Garante regionale dei diritti del Minore;
- **di dare atto** che la presente determinazione diverrà esecutiva con l'apposizione del visto di regolarità contabile che ne attesta la copertura finanziaria da parte della Sezione Amministrazione e Contabilità;
- **di trasmettere** la presente determinazione alla Sezione Amministrazione e Contabilità, per quanto di competenza, con il sistema di gestione documentale.

Il presente provvedimento, redatto in un unico originale e composto da n. 9 facciate sarà:

- formato e sottoscritto in modalità digitale ed è raccolto e conservato, in conformità alla normativa vigente, nel sistema di gestione e archiviazione documentale del Consiglio Regionale;
- pubblicato all'Albo del Consiglio Regionale per n. 15 giorni lavorativi consecutivi a cura della Segreteria Generale in versione integrale;
- pubblicato sul BURP in versione integrale;
- pubblicato sul sito Amministrazione Trasparente del Consiglio Regionale ai sensi del D.Lgs. 33/13, alla voce "Sovvenzioni";
- pubblicato alla voce "Archivio Atti" della pagina dell'Albo on line del Consiglio Regionale, nel rispetto della normativa in tema di trattamento dei dati personali, per un periodo non eccedente 5 anni dalla pubblicazione, per finalità di pubblicazione proattiva;
- notificato a cura della sezione scrivente.

Garanzie alla riservatezza. La pubblicazione dell'atto sul B.U.R.P., all'Albo Pretorio on line o sul sito AT del Consiglio regionale, salve le garanzie previste dalla legge 241/90 in tema di accesso ai documenti amministrativi, avviene nel rispetto della tutela alla riservatezza degli interessati, secondo quanto disposto dal Reg. (UE) 2016/679, dal D.lgs. n. 196/03 e ss.mm.ii., e ai sensi del vigente regolamento regionale n.5/2006 per il trattamento dei dati sensibili e giudiziari, in quanto applicabile. Ai fini della pubblicità legale, l'atto

destinato alla pubblicazione è redatto in modo da evitare la diffusione di dati personali identificativi non necessari e il riferimento a categorie di dati "particolari" ai sensi degli artt. 9 e 10 del Reg. (UE) n. 679. Eventuali dati non oggetto di pubblicazione, indispensabili per l'adozione dell'atto, sono indicati in documenti separati, esplicitamente richiamati nel presente atto.

Il Dirigente

Sez. Studio Supporto Legislazione e Politiche Garanzia
Giuseppe Musicco

Il procedimento istruttorio è stato espletato nel rispetto della vigente normativa regionale, statale ed è conforme alle risultanze dell'istruttoria.

La titolare di E.Q. - Supporto amministrativo ai
Garanti regionali
Graziella Ferente

Consiglio Regionale della Puglia
Sezione Studio e supporto alla legislazione e alle politiche di garanzia

Allegato A)

Determinazione Sezione Studio e supporto alla Legislazione e alle Politiche di Garanzia n. 100 del 08/11/2023

Avviso pubblico per la ricerca di enti no profit del terzo settore, di cui al D.Lgs. n. 117/2017, per la realizzazione di un progetto finalizzato alla sperimentazione, promozione e diffusione di buone prassi sul tema dell'accompagnamento e del supporto educativo in favore di adolescenti e pre-adolescenti, in continuità con le precedenti edizioni, rivolto altresì alla comunità educante, sul territorio regionale, in collaborazione con il mondo della Scuola e delle altre agenzie educative intitolato "#accompagnare gli adolescenti n. 3".

Vista la D.D. 100 in data 08/11/2023

IL DIRIGENTE DELLA SEZIONE STUDIO E SUPPORTO ALLA LEGISLAZIONE E ALLE POLITICHE DI GARANZIA

indice

Specifico avviso pubblico per la realizzazione di **un progetto** destinato alla sperimentazione, promozione e diffusione di buone prassi sul tema del supporto e accompagnamento educativo (in collaborazione con le scuole e le altre agenzie educative territoriali), destinato, in particolare, ad adolescenti e preadolescenti sul territorio regionale.

A tal fine si ricercano Enti no profit del Terzo settore, ai sensi dell'art. 4 del D.Lgs. n. 117/2017, che siano iscritti o non nell'*Elenco regionale delle organizzazioni del terzo e quarto settore per la formalizzazione di partnership con il Garante Regionale dei diritti del Minore,* il cui aggiornamento è pubblicato sul B.U.R.P. n. 29 del 14/03/2019, per la realizzazione di **1 progetto** promosso dallo stesso Garante da realizzare sul territorio regionale pugliese.

Consiglio Regionale della Puglia
Sezione Studio e supporto alla legislazione e alle politiche di garanzia

ART. 1
Norme di partecipazione

Potranno presentare la propria candidatura al presente avviso gli Enti no profit del Terzo settore, ai sensi dell'art. 4 del D.Lgs. n. 117/2017, che siano iscritti o non iscritti nell'*Elenco regionale delle organizzazioni del terzo e quarto settore per la formalizzazione di partnership con il Garante Regionale dei Diritti del Minore,* il cui aggiornamento è pubblicato sul B.U.R.P. n. 29 del 14/03/2019. Ciascun candidato potrà presentare la propria candidatura per un solo progetto inerente l'avviso in essere che sarà valutato con le modalità previste al successivo art. 7.
Considerata la complessità dell'iniziativa e la dimensione territoriale su cui ricadrà il progetto, l'avviso potrà prevedere la presentazione della proposta progettuale da parte di soggetti in aggregazione, con indicazione del soggetto capofila, prevedendo preferibilmente il coinvolgimento di altre agenzie educative, istituti scolastici o dell'Ufficio Scolastico Regionale, Università e Enti del Terzo settore.

ART. 2
Obiettivi

Obiettivi generici

Il progetto sperimentale dovrà prevedere interventi incisivi destinati a promuovere forme di accompagnamento, supporto pedagogico, attività di informazione, sensibilizzazione in favore di adolescenti e pre-adolescenti nel contesto scolastico o in altri contesti informali e supportare le relazioni genitoriali e, in generale le relazioni educative, migliorando la condizione di benessere psico-fisico di persone di minore età e dell'intero sistema familiare, a scuola e nel gruppo dei pari, attivando azioni di prevenzione rispetto a condizioni di disagio o a comportamenti a rischio (a titolo esemplificativo: isolamento sociale, povertà educativa, isolamento relazionale ed emotivo, iperconnessione, bullismo, comportamenti sessuali o alimentari a rischio, dipendenze relazionali e vecchie e nuove dipendenze patologiche). L'accompagnamento pedagogico/sociale/psicologico nasce con l'obiettivo di supportare gli adolescenti e, attraverso un lavoro con tutta la comunità educante, le relazioni genitoriali/educative per favorire la trasmissione di strumenti emotivi, cognitivi e conoscitivi alla popolazione adolescenziale e preadolescenziale, utili a irrobustire il pensiero critico e complesso e a migliorare il senso di fiducia nella relazione intergenerazionale.

Dovrà inoltre essere prevista un'area di interventi dedicata a garantire momenti di espressività rivolta direttamente ad adolescenti e preadolescenti che potranno raccontare le proprie attitudini e sensibilità attraverso la condivisione di esperienze pratiche e buone prassi direttamente sperimentate. Un "palcoscenico" per raccontarsi al mondo degli adulti e per creare nuove sinergie tra pari e con le agenzie educative da promuovere attraverso strumenti educativi e/o comunicativi attrattivi e tarati sul target di riferimento.

Lo scopo del presente Avviso, pertanto, è quello di sperimentare possibili nuovi modelli di intervento, nel campo in oggetto, di trarne spunti generali e di diffondere le migliori esperienze progettuali, mettendole a fattor comune su tutto il territorio regionale, sulla scorta di valutazioni espresse sul piano della sostenibilità, della efficienza e della efficacia sotto l'aspetto dei risultati raggiunti.

Consiglio Regionale della Puglia
Sezione Studio e supporto alla legislazione e alle politiche di garanzia

Le proposte presentate dovranno garantire, nel territorio oggetto dell'intervento, un modus operandi standardizzato, ben strutturato e omogeneo, in linea con l'indirizzo della proposta operativa dell'avviso.

Obiettivi specifici

Gli obiettivi intermedi e finali, che si svilupperanno durante l'intero arco delle attività progettuali, saranno:

- ✓ Attivare forme di supporto, accompagnamento e dialogo con Adolescenti e preadolescenti, sia nel contesto scolastico, che in ambito familiare e con il gruppo dei pari, promuovendo attività di sensibilizzazione, formazione, informazione nei diversi contesti;
- ✓ Favorire le condizioni per la per nascita di contesti che promuovono l'espressività emotiva e incentivino lo scambio, il dialogo e la partecipazione attiva;
- ✓ Fornire ai genitori strumenti per promuovere all'interno della relazione genitoriale percorsi di alfabetizzazione emotiva e di accompagnamento;
- ✓ Contrastare attraverso percorsi di sensibilizzazione, informazione e formazione i comportamenti a rischio riscontrabili nella popolazione adolescente e preadolescente, a titolo esemplificativo: **isolamento sociale, povertà educativa, isolamento relazionale ed emotivo, iper-connessione, bullismo, comportamenti sessuali o alimentari a rischio**, **dipendenze relazionali, nuove dipendenze patologiche;**
- ✓ Promuovere lo sviluppo di strategie di empowerment all'interno dei sistemi familiari, scolastici e tra pari, rinforzando il pensiero critico e complesso;
- ✓ Migliorare l'alleanza tra i genitori e le agenzie educative promuovendo la visione di una comunità educante, diffusa e coesa;
- ✓ Promuovere l'espressività e la creatività giovanile attraverso esperienze in grado di valorizzare attitudini, competenze, anche attraverso la condivisione di buone prassi esistenti e attraverso strumenti educativi/comunicativi maggiormente attrattivi e innovativi;
- ✓ Valorizzare e promuovere il lavoro di gruppo;
- ✓ Favorire lo scambio tra pari e tra adulti e ragazzi/e;
- ✓ Promuovere il benessere sociale, le pari opportunità, la non discriminazione e la sensibilità ai Diritti Civili;
- ✓ Promuovere il diritto di cittadinanza, nei termini di fruizione dei servizi;
- ✓ Favorire l'acquisizione tra ragazze e ragazzi di competenze teoriche e tecniche rispetto all'utilizzo dei canali social – piattaforme per la fruizione di serie tv/film/video, in un'ottica di prevenzione, attraverso la conoscenza delle potenzialità e delle insidie di alcuni social come Twitter, Facebook e WhatsApp, Telegram, Instagram, Tic Toc etc o di piattaforme come Netflix o Youtube;
- ✓ Promuovere una cultura di rete attraverso un percorso d'orientamento e di prevenzione verso le nuove dipendenze;
- ✓ Coinvolgere gli adolescenti e le famiglie a promuovere atteggiamenti e comportamenti prosociali;
- ✓ Offrire occasioni di ascolto e sostegno sociale e informativo per la prevenzione di situazioni di disagio;
- ✓ Stimolare l'espressione delle proprie emozioni e dei bisogni attraverso la sperimentazione di nuovi ruoli (peer education);

Consiglio Regionale della Puglia
Sezione Studio e supporto alla legislazione e alle politiche di garanzia

- ✓ Far acquisire ai destinatari coinvolti nel progetto le competenze fondamentali sul tema della prevenzione delle vecchie e nuove dipendenze come alcol, droga, tabacco, gioco, tv, social;

Finalità e Metodologia di lavoro

Il progetto si rivolge, in questa edizione, in primis agli adolescenti e preadolescenti, da coinvolgere, attraverso la collaborazione con l'Ufficio Scolastico Regionale e gli Istituti Scolastici, le reti associative e del terzo settore o altri contesti aggregativi informali.

In continuità con le precedenti edizioni, resta centrale il ruolo e il lavoro con l'intera comunità educante, genitori, insegnanti, altre figure adulte di riferimento.

L'esperienza dell'attività di informazione, sensibilizzazione e formazione da svolgere, dovrà essere socializzata tra le ragazze e i ragazzi coinvolti rispetto ai contesti di appartenenza, in tal senso, il sistema scuola avrà la funzione di facilitare la trasfusione delle competenze e degli strumenti acquisiti in fase di formazione.

L'azione progettuale, dovrà essere costruita e programmata, in continuità con gli Avvisi promossi, sullo stesso tema nelle annualità precedenti, promossi dal Garante che si rivolgevano alla comunità educante prevedendo un'azione di formazione rivolta a insegnanti ed educatori e nella successiva ai genitori.

L'obiettivo sarà quindi lo sviluppo di un percorso trasversale che da un lato coinvolge gli adolescenti, dopo aver coinvolto nelle precedenti edizioni, i genitori, i docenti e gli educatori, offrendo spazi di espressività ai giovani con i loro interessi, i loro linguaggi, le proprie storie, i propri contesti.

I progetti dovranno garantire la presenza di operatori qualificati, altamente specializzati in ambito socio-psico-pedagogico e nell'ambito socio-sanitario, in grado di fornire un apporto multi-disciplinare e trasversale.

Le attività saranno strutturate in lezioni frontali, spazi laboratoriali interattivi e *focus group* aperti e integrati tra loro o attraverso simulazioni. Altresì creazione di documento audio/video/cartacei formativi, spot, video-racconti, blog, piattaforme di supporto ai genitori consultabili, nonché la promozioni di momenti aggregativi e di confronto informali.

I proponenti potranno presentare la proposta progettuale, anche in partenariato con Ordini professionali, Università, Società scientifiche o Enti di formazione, riconosciuti dalla Regione Puglia e/o nazionali.

L'ente no-profit beneficiario della suddetta progettualità dovrà coinvolgere gli adolescenti da coinvolgere nel percorso, con il supporto dell'Ufficio Scolastico Regionale o delle scuole che appartengono al territorio regionale, che intendono aderire al progetto attraverso la rete associativa e del terzo settore.

Per il coinvolgimento diretto della popolazione giovanile dovranno essere selezionate delle esperienze, in ambito regionale, particolarmente innovative e rappresentative delle potenzialità espressive condotte direttamente da adolescenti e preadolescenti, attraverso un'attività di scouting in grado di



Consiglio Regionale della Puglia
Sezione Studio e supporto alla legislazione e alle politiche di garanzia

prevedere il coinvolgimento, a titolo esemplificativo, di movimenti, associazioni, forum, consulte e gruppi informali giovanili.

L'idea progettuale promossa avrà inizio nel 2023 (con la dichiarazione di avvio delle attività) e terminerà nel 2024 (Durata 12 mesi).

Le proposte progettuali dovranno essere presentate su scala regionale.

ART. 3
Azioni promosse

L'ente no profit beneficiario dovrà garantire nel territorio in cui intende promuovere la propria azione progettuale le seguenti azioni/attività:

- Accompagnamento, supporto pedagogico e attività di sensibilizzazione e formazione rivolte ad adolescenti e preadolescenti con il coinvolgimento di esperti, facilitatori e l'utilizzo di strumenti educativi e comunicativi innovativi e attrattivi;
- Supporto alla relazione genitoriale attraverso attività di formazione, informazione e sensibilizzazione con il coinvolgimento di esperti dell'ambito socio-psico-pedagogico e medico;
- Promozione di spazi di espressività per adolescenti e preadolescenti in grado di facilitare l'espressività emotiva e il dialogo;
- Promozione di percorsi di empowerment per ragazzi/e e comunità educante;
- Promozione di percorsi di alfabetizzazione emotiva e contrasto all'isolamento per adolescenti;
- Contrasto alle dipendenze patologiche e all'iper-connessione;
- Contrasto alle nuove dipendenze, dipendenze relazionali, virtuali etc.;
- Contrasto alle ludopatie (dipendenze da gioco);
- Riduzione dei rischi su strada correlati a dipendenze;
- Contrasto al bullismo e al cyberbullismo e alla cultura dell'odio e delle discriminazioni;
- Analisi dei comportamenti autolesivi e degli indicatori di rischio suicidario nell'età giovanile e successive proposte preventive e interventi di supporto;
- Educazione alla sessualità e all'affettività e contrasto ai comportamenti a rischio;
- Promozione delle life skills.

ART. 4
Modalità e termine di presentazione delle domande

Le domande dovranno essere rivolte alla Sezione Studio e Supporto alla Legislazione e alle Politiche di Garanzia, secondo lo schema di cui all'Allegato B), debitamente sottoscritto dal Legale rappresentante.

Le stesse dovranno contenere o essere corredate dalla seguente documentazione:

a) Fotocopia di documento di identità, in corso di validità, del legale rappresentante o di chi ha la procura alla firma;

Consiglio Regionale della Puglia
Sezione Studio e supporto alla legislazione e alle politiche di garanzia

b) Denominazione, natura giuridica, sede legale, recapito telefonico, indirizzo e-mail dell'ente promotore ed eventuale procura;

c) Copia dell'Atto costitutivo con allegato lo Statuto vigente, da cui risulti che l'associazione o l'organizzazione o l'ente non persegua fini di lucro;

d) Documentazione comprovante la nomina e composizione del Consiglio Direttivo in carica e i poteri di rappresentanza;

e) Descrizione dettagliata, in carta libera, dell'iniziativa o del progetto, con indicazione puntuale di obiettivi, finalità, periodo di svolgimento, coerenza con il programma annuale del Garante. In questo documento di progetto, in carta libera, dovrà essere data puntuale evidenza degli elementi su cui si baserà la valutazione, precisando in modo chiaro quanto richiesto dall'art. 3;

f) Preventivo delle singole voci di spesa relative all'iniziativa o al progetto e degli eventuali contributi già concessi da altri enti pubblici o soggetti privati;

g) Dichiarazione di eventuali richieste di contributo avanzate ad altri enti pubblici per la medesima iniziativa o progetto;

h) Dichiarazione sostitutiva di atto di notorietà, resa ai sensi degli arti 38 e 47 del D.P.R. 28 dicembre 2000 n. 445, esente da imposta di bollo, da cui risulti che l'Associazione, organizzazione o ente ha ottemperato alle disposizioni di cui all'articolo 6, comma 2, del decreto legge 78/2010 convertito nella legge 122/2010 o rientra tra i soggetti esonerati dal rispetto di tale norma;

i) Dichiarazione circa l'assenza delle cause di incapacità a contrattare con la pubblica amministrazione.

Gli Enti no profit proponenti che non risultano iscritti nell'*Elenco regionale del terzo e quarto settore per la formalizzazione di partnership con il Garante Regionale dei Diritti del Minore* dovranno presentare tutta la suddetta documentazione.

Gli Enti no profit proponenti che risultano iscritti nell'*Elenco regionale del terzo e quarto settore per la formalizzazione di partnership con il Garante Regionale dei Diritti del Minore* possono non allegare la documentazione di cui ai punti c) e d), in quanto già detenuta dalla Sezione Studio e supporto alla Legislazione e alle Politiche di Garanzia. Sempre per gli stessi Enti no profit proponenti iscritti nell'*Elenco regionale*, l'allegazione della documentazione di cui al punto c) e d), dovrà essere trasmessa solo nelle ipotesi di variazioni o aggiornamenti intervenuti successivamente alla data di iscrizione nell'*Elenco regionale*.

Considerata la complessità dell'iniziativa e la dimensione territoriale su cui ricadrà il progetto, l'avviso potrà prevedere la presentazione della proposta progettuale da parte di soggetti in aggregazione, con indicazione del soggetto capofila.

I proponenti potranno presentare la proposta progettuale, anche in partenariato con Ordini professionali, Università, Società scientifiche o Enti di formazione, riconosciuti dalla Regione Puglia e/o nazionali.

Consiglio Regionale della Puglia
Sezione Studio e supporto alla legislazione e alle politiche di garanzia

Le proposte progettuali dovranno essere presentate su scala regionale.

Le domande contenenti la documentazione suddetta dovranno essere inviate al seguente indirizzo di posta certificata: avvisigaranti@pec.consiglio.puglia.it , nel termine di **20 gg** dalla pubblicazione del presente Avviso sul B.U.R.P.. Nell'oggetto della pec, all'atto di invio della domanda, dovrà essere indicata la seguente dicitura: Avviso pubblico per la ricerca di enti no profit del terzo settore, di cui al D.Lgs. n. 117/2017, per la realizzazione di un progetto finalizzato alla sperimentazione, promozione e diffusione di buone prassi sul tema dell'accompagnamento e del supporto educativo in favore di adolescenti e pre-adolescenti, in continuità con le precedenti edizioni, rivolto altresì alla comunità educante, sul territorio regionale, intitolato "#accompagnare gli adolescenti3".

Sul sito istituzionale del Garante regionale dei diritti del Minore sarà pubblicata ogni comunicazione inerente all'avviso.

L'istruttoria relativa all'ammissibilità delle domande è effettuata dalla Sezione "Studio e supporto alla legislazione e alle politiche di garanzia" ed è diretta a verificare la completezza e la correttezza formale della documentazione presentata, il possesso dei requisiti soggettivi e la sussistenza di tutte le condizioni poste per l'ammissibilità.

La Sezione studio e supporto alla legislazione e alle politiche di garanzia concederà un periodo non superiore a 10 giorni per la regolarizzazione formale di domande incomplete e/o prive delle indicazioni e/o della documentazione richiesta.

Le domande che risulteranno ammissibili a seguito dell'istruttoria espletata dalla Sezione studio e supporto alla legislazione e alle politiche di garanzia, saranno valutate in ordine cronologico di ricezione.

ART. 5
Risorse disponibili

Il contributo per il progetto in partnership, che si intende destinare complessivamente all'intervento promosso dal Garante regionale del Minore, ammonta ad un massimo di € 110.000,00 (euro centomila/00), da destinarsi al primo progetto utilmente collocato in ordine di graduatoria, così ripartiti:

- € 50.000,00 (50%), corrispondente all'acconto, all'avvio delle attività progettuali (esigibilità 2023);
- € 50.000,00 (50%), corrispondente al saldo, al termine dell'attività progettuale, previa verifica da parte della Sezione studio e supporto alla legislazione e alle politiche di garanzia della regolarità della documentazione comprovante la conclusione delle attività progettuali, comprensiva di relazione finale e rendicontazione delle spese progettuali, nonché della documentazione contabile a giustificazione delle stesse (esigibilità 2024).

ART.6
Commissione di valutazione

L'esame e la valutazione delle proposte progettuali pervenute è di competenza del Garante regionale dei diritti del minore. Riscontrato il numero di domande pervenute, il Garante, così come previsto

Consiglio Regionale della Puglia
Sezione Studio e supporto alla legislazione e alle politiche di garanzia

dall'art. 6 del Regolamento Regionale approvato con D.U.P. n. 208 del 21/02/2019, valuterà l'eventuale nomina di apposita Commissione di valutazione.

ART. 7
Criteri di selezione e contributo erogabile

Ad ogni progetto verrà assegnato un punteggio massimo di 40 punti, secondo i seguenti criteri:

a) Promozione e valorizzazione dei diritti o degli interessi oggetto della tutela dei Garanti (max 10 punti);
b) Coerenza con i programmi dei Garanti nel corso dell'anno di riferimento (max 10 punti);
c) Accessibilità e fruibilità dei risultati prodotti, anche a chiusura delle attività, da parte dei soggetti sottoposti a misure restrittive della libertà (max 5 punti);
d) Ricaduta dell'attività di realizzare – in termini sociali, culturali e formativi – sulla comunità locale (max 5 punti);
e) Capacità aggregativa dell'iniziativa/progetto con coinvolgimento di istituzioni pubbliche o di altri soggetti no-profit (max 5 punti);
f) Ampiezza dell'ambito territoriale cui l'iniziativa o progetto inerisce (max 2,5 punti);
g) Impatto sull'immagine dell'Ufficio del Garante regionale (max 2,5 punti).

Al termine della valutazione, ogni domanda verrà collocata all'interno di una graduatoria di merito sulla base del punteggio ottenuto. Il contributo per i progetti in partnership è pari ad un massimo complessivo di € 100.000,00 (euro centomila/00) da destinarsi al primo progetto utilmente collocato in ordine di graduatoria.
In caso di parità di punteggio tra più progetti, si procederà alla scelta mediante sorteggio da espletarsi in seduta pubblica.
Sulla base del punteggio acquisito il contributo per i progetti in partnership erogabile è desumibile dalla sottostante tabella in funzione delle spese complessive del progetto proposto.

Punteggio massimo 40 punti	Quantificazione contributo per progetto in partnership
Da 20 a 24	35% spese complessive da preventivo
Da 25 a 32	60% spese complessive da preventivo
Da 33 a 40	75% spese complessive da preventivo

Non sono ammessi a contributo in partnership i progetti che otterranno un punteggio inferiore a 20.
In ogni caso il contributo in partnership erogabile per ciascun progetto vincitore:
- non può essere superiore ad € 100.000,00 (euro centomila/00);
- non può coprire il totale dei costi complessivamente sostenuti per la realizzazione del progetto;
- non può, nel caso in cui l'iniziativa sia stata sostenuta da altri enti e/o sponsor, essere superiore al valore delle spese effettivamente sostenute dall'ente promotore.

Qualora la somma complessiva del contributo in partnership concessa al primo progetto vincitore dovesse risultare inferiore alle risorse disponibili, il Garante si riserva la facoltà di erogare il contributo in partnership dell'importo residuo ad ulteriori progetti, collocati nelle posizioni successive della stessa

Consiglio Regionale della Puglia
Sezione Studio e supporto alla legislazione e alle politiche di garanzia

graduatoria di merito, sino a raggiungere l'importo di € 100.000,00 (euro centomila/00) di risorse disponibili.

ART.8
Durata

I progetti avranno durata di 12 mesi naturali e consecutivi che decorreranno dall'inizio delle attività progettuali, da comunicarsi con dichiarazione di avvio delle attività progettuali a firma del legale rappresentante e da inviarsi a mezzo pec all'indirizzo: avvisigaranti@pec.consiglio.puglia.it e all'indirizzo: sezione.legislazione.garanzia@consiglio.puglia.it.
La data di inizio attività non potrà superare il quarantacinquesimo giorno successivo alla sottoscrizione della convenzione di cui all'art. 10, pena la revoca del contributo per il progetto in partnership concesso.

ART. 9
Spese ammissibili

Saranno ritenute ammissibili tutte le spese di cui al comma 2, dalla lettera a) alla lettera g), dell'art. 5 del "*Regolamento per la concessione di contributi da parte Garanti regionali a enti no-profit e per la realizzazione di progetti in partnership*", approvato con Deliberazione dell'Ufficio di Presidenza n. 208 del 21/02/2019. Nello specifico, saranno ritenute ammissibili le spese varie connaturate allo specifico progetto proposto, comprese le prestazioni professionali, purché inerenti allo specifico progetto nonché coerenti con le disposizioni fiscali e civilistiche vigenti.

ART. 10
Convenzione

La Sezione Studio e supporto alla legislazione e alle politiche di garanzia, prima dell'avvio delle attività progettuali, sottoscrive col beneficiario collocatosi utilmente in graduatoria una Convenzione che stabilisce nel dettaglio gli obiettivi generali e specifici dell'intervento, la durata, le caratteristiche essenziali dello stesso, l'attività specifica che il soggetto beneficiario si propone di svolgere, gli obblighi delle parti, specifiche cause di revoca del contributo in partnership determinate in funzione dei contenuti del progetto, modalità di erogazione del contributo in partnership, modalità di selezione dei minori e quanto si riterrà possa valere a meglio definire le condizioni dell'attività di interesse generale oggetto di sovvenzione.

ART. 11
Modalità di erogazione finanziaria

Il contributo per i progetti in partnership sarà erogato con le seguenti modalità:
- € 50.000,00 (50%), corrispondente all'acconto, all'avvio delle attività progettuali (esigibilità 2023);
- € 50.000,00 (50%), corrispondente al saldo, al termine dell'attività progettuale, previa verifica da parte della Sezione studio e supporto alla legislazione e alle politiche di garanzia della regolarità della documentazione comprovante la conclusione delle attività progettuali, comprensiva di relazione finale e rendicontazione delle spese progettuali, nonché della documentazione contabile a giustificazione delle stesse (esigibilità 2024).

Consiglio Regionale della Puglia
Sezione Studio e supporto alla legislazione e alle politiche di garanzia

ART. 12
Informazioni

Per eventuali richieste d'informazione relativamente ai progetti ed al presente avviso i soggetti interessati possono scrivere al seguente recapito pec: avvisigaranti@pec.consiglio.puglia.it , oppure rivolgersi alla Dott.ssa Grazia Ferente, al seguente recapito telefonico: 080 5405669, o al Dott. Giuseppe Del Grosso, al seguente recapito telefonico: 080 5405775, funzionari in servizio presso la Sezione Studio e supporto alla Legislazione e alle Politiche di Garanzia, dal lunedì al venerdì, dalle ore 9:00 alle ore 13:00.

ART. 13
Informativa ai sensi del D.G.P.R. 679/2016

I dati personali acquisiti nell'ambito del presente procedimento saranno trattati esclusivamente per finalità inerenti la procedura in oggetto e il successivo eventuale rapporto da instaurarsi mediante stipula di apposita convenzione, e comunque per finalità di natura istituzionale.

Documentazione allegata al presente avviso:
Modello istanza di partecipazione.

Il Dirigente della Sezione Studio e Supporto
alla Legislazione e alle politiche di Garanzia
Dott. Giuseppe Musicco

Consiglio Regionale della Puglia
Sezione Studio e supporto alla legislazione e alle politiche di garanzia

Allegato B)

Determinazione Sezione Studio e supporto alla Legislazione e alle Politiche di Garanzia n. xx del 08/11/2023

Alla Sezione Studio e supporto alla Legislazione e alle Politiche di Garanzia
avvisigaranti@pec.consiglio.puglia.it

OGGETTO: DOMANDA DI PARTECIPAZIONE ALL'AVVISO PUBBLICO:

AVVISO PUBBLICO PER LA RICERCA DI ENTI NO PROFIT DEL TERZO SETTORE, DI CUI AL D.LGS N. 117/2017, PER LA REALIZZAZIONE DI UN PROGETTO FINALIZZATO ALLA SPERIMENTAZIONE E PROMOZIONE DI DIFFUSIONE DI BUONE PRASSI SUL TEMA DEL SUPPORTO EDUCATIVO ALLA RELAZIONE GENITORIALE RIVOLTO AI GENITORI, CON IL SUPPORTO DELLE SCUOLE, DESTINATO IN PARTICOLARE AD ADULTI DI RIFERIMENTO DI ADOLESCENTI E PREADOLESCENTI SUL TERRITORIO REGIONALE

intitolato "#accompagnare gli adolescenti3"

Dichiarazione sostitutiva ai sensi degli artt. 46 e 47 del D.P.R. n. 445/2000 e ss. mm.ii.

(Ai sensi dell'art. 38 del DPR 445/2000 e ss.mm.ii., la presente dichiarazione non necessita di autenticazione a condizione che sia munita di fotocopia non autenticata del documento di identità del sottoscrittore)

Il sottoscritto _____, (C.F. _____) nato a _____ , il _____ residente a _____ in Via _____ Rappresentate Legale di (inserire l'esatta denominazione come da Statuto/atto costitutivo_____
_____

Sede legale_____cap _____ Comune _____ (_)

Telefono_____mail_____

Pec_____Codice Fiscale _____ P.IVA _____

In qualità di legale rappresentante dell'ente o del soggetto capofila (in caso di progetto presentato da parte di soggetti in aggregazione indicare oltre al capofila tutti i soggetti aggregati ed allegare analoga domanda di partecipazione, sempre secondo il presente ALLEGATO B) sottoscritta anche da ogni soggetto aggregato)

Consiglio Regionale della Puglia
Sezione Studio e supporto alla legislazione e alle politiche di garanzia

CHIEDE

Di partecipare all'avviso pubblico per la ricerca di enti no profit del terzo settore, di cui al d.lgs n. 117/2017, per la realizzazione di un progetto finalizzato alla sperimentazione e promozione di diffusione di buone prassi sul tema del supporto educativo alla relazione genitoriale rivolto ai genitori, con il supporto delle scuole, destinato in particolare ad adulti di riferimento di adolescenti e preadolescenti sul territorio regionale

intitolato "#accompagnare gli adolescenti"

DICHIARA

- che l'ente rappresentato non è iscritto negli *Elenchi regionali del terzo e quarto settore per la formalizzazione di partnership con il Garante regionale dei Diritti del Minore*, per la realizzazione di progetti promossi dallo stesso, da estendere sul territorio regionale pugliese, e che, pertanto, si allega la documentazione di cui all'art. 4 del presente avviso;
- che l'ente rappresentato è iscritto nell'*Elenchi regionali del terzo e quarto settore per la formalizzazione di partnership con il Garante regionale dei Diritti del Minore*, per la realizzazione di progetti promossi dallo stesso, da estendere sul territorio regionale pugliese, e che, pertanto, non si allega la documentazione di cui al punto c) e d), già in possesso dei vostri uffici, non essendo intervenute modifiche alla predetta documentazione (*in caso di intervenute modifiche si dovrà allegare detta documentazione*);
- ai sensi dell'art. 47 ***"Dichiarazioni sostitutive dell'atto di notorietà"*** *del* ***D.P.R. 28.12.2000 n. 445*** *è informato di quanto sancito dall'art.76* ***"Norme penali"*** *dello stesso D.P.R. e cioè che "Chiunque rilascia dichiarazioni mendaci, forma atti falsi o ne fa uso nei casi previsti dal presente testo unico è punito ai sensi del codice penale e delle leggi speciali in materia. - L'esibizione di un atto contenente dati non più rispondenti a verità equivale ad uso di atto falso. Le dichiarazioni sostitutive rese ai sensi degli articoli 46 e 47 e le dichiarazioni rese per conto delle persone indicate nell'articolo 4, comma 2, sono considerate come fatte a pubblico ufficiale.- Omissis" e dall'art. 75* ***"Decadenza dai benefici"****:" Fermo restando quanto previsto dall'art.76, qualora dal controllo di cui all'art. 71 emerga la non veridicità del contenuto della dichiarazione, il dichiarante decade dai benefici eventualmente conseguenti al provvedimento emanato sulla base della dichiarazione non veritiera";*
- di essere informato, ai sensi e per gli effetti di cui al **D.G.P.R. 679/2016**, che i dati personali saranno trattati, anche con strumenti informatici, esclusivamente nell'ambito del procedimento per il quale la presente dichiarazione viene resa.

A tal fine

Allega alla presente istanza:

Consiglio Regionale della Puglia
Sezione Studio e supporto alla legislazione e alle politiche di garanzia

a. Fotocopia di documento di identità, in corso di validità, del legale rappresentante o di chi ha la procura alla firma;

b. Denominazione, natura giuridica, sede legale, recapito telefonico, indirizzo e-mail dell'ente promotore ed eventuale procura;

c. Copia dell'Atto costitutivo con allegato lo Statuto vigente, da cui risulti che l'associazione o l'organizzazione o l'ente non persegua fini di lucro;

d. Documentazione comprovante la nomina e composizione del Consiglio Direttivo in carica e i poteri di rappresentanza;

e. Descrizione dettagliata, in carta libera, dell'iniziativa o del progetto, con indicazione puntuale di obiettivi, finalità, periodo di svolgimento, coerenza con il programma annuale del Garante. In questo documento di progetto, in carta libera, dovrà essere data puntuale evidenza degli elementi su cui si baserà la valutazione, precisando in modo chiaro quanto richiesto dall'art. 3;

f. Preventivo delle singole voci di spesa relative all'iniziativa o al progetto e degli eventuali contributi già concessi da altri enti pubblici o soggetti privati;

g. Dichiarazione di eventuali richieste di contributo avanzate ad altri enti pubblici per la medesima iniziativa o progetto;

h. Dichiarazione sostitutiva di atto di notorietà, resa ai sensi degli arti 38 e 47 del D.P.R. 28 dicembre 2000 n. 445, esente da imposta di bollo, da cui risulti che l'Associazione, organizzazione o ente ha ottemperato alle disposizioni di cui all'articolo 6, comma 2, del decreto legge 78/2010 convertito nella legge 122/2010 o rientra tra i soggetti esonerati dal rispetto di tale norma;

i. Dichiarazione circa l'assenza delle cause di incapacità a contrattare con la pubblica amministrazione.

Luogo e data

IL LEGALE RAPPRESENTANTE

DECRETO DEL PRESIDENTE DELLA GIUNTA REGIONALE 14 novembre 2023, n. 528

L. R. 31/10/2002, n. 18 "Testo unico sulla disciplina del trasporto pubblico locale", art. 23 comma 3 - sostituzione di un componente aziendale titolare e del suo supplente del Consiglio di Disciplina della società Ferrovie del Gargano srl.

IL PRESIDENTE DELLA GIUNTA REGIONALE

VISTI:

- **il** DPGR n. 274 del 30/6/2020 recante *"L.R. 31/10/2002, n. 18 "Testo unico sulla disciplina del trasporto pubblico locale" art. 23 comma 3 - Sostituzione di un componente di parte sindacale del Consiglio di Disciplina delle società Ferrovie del Gargano srl".*
- Il DPGR n. 258 del 04/8/2021 recante "L.R. 31/10/2002, n. 18 *"Testo unico sulla disciplina del trasporto pubblico locale", art. 23 comma 3 - Nomina Presidente e componenti del Consiglio di Disciplina dell'azienda FERROVIE del GARGANO srl";*
- **il** DPGR n. 329 del 12/7/2023 recante "L.R. 31/10/2002,n. 18 *"Testo unico sulla disciplina del trasporto pubblico locale' art. 23 comma 3 - sostituzione e nomina del Presidente dei Consigli di Disciplina già costituiti della aziende di Trasporto Pubblico locale presenti nelle province della Regione Puglia";*
- la nota PEC della società Ferrovie del Gargano srl prot. 1288 del 12/9/2023, acquisita al prot. AOO_078/PROT/3941del 13/9/2023;
- la nota PEC della Società Ferrovie del Gargano srl, del 22/9/2023, acquisita al prot. AOO_078/4197 del 26/9/2023;

CONSIDERATO CHE:

- con DPGR n. 274 del 30/6/2020, in rappresentanza dell'azienda di trasporto Ferrovie del Gargano srl, tra gli altri, sono stati nominate la dr.ssa Maria Servedio, componente effettivo del Consiglio di Disciplina e l'avv. Antonella Loiacono sua supplente;
- con nota del PEC prot. 1288 del 12/9/2023, acquisita al prot. AOO_078/PROT/3941 del 13/9/2023, l'azienda Ferrovie del Gargano srl ha chiesto che all'attuale rappresentante aziendale titolare, Avv. Maria Servedio, subentri il proprio supplente, Avv. Antonella Loiacono e viceversa;
- con nota PEC del 22/9/2023, acquisita al prot. AOO_078/4197 del 26/9/2023, la società Ferrovie del Gargano srl ha trasmesso le dichiarazioni sostitutive di atto notorio circa l'insussistenza delle cause di inconferibilità sottoscritte dai propri suoi nuovi rappresentanti designati.
- Ritenuto di dover provvedere alla sostituzione di un componente effettivo del Consiglio di disciplina dell'azienda Ferrovie del Gargano srl e del suo supplente,

DECRETA

1. di confermare la composizione del Consiglio di Disciplina dell'azienda Ferrovie del Gargano srl, nominato con DPGR n. 274 del 30/6/2020, così come modificato con i DPGR n. 258 del 04/8/2021 e n. 329 del 12/7/2023, ad eccezione di un rappresentante effettivo della stessa azienda e del suo supplente così come richiesto con la designazione aziendale acquisita al prot. AOO_078/3941 del 13/9/2023;

2. di nominare, in sostituzione dell'attuale rappresentante aziendale effettivo (dr.ssa Maria SERVEDIO) e del suo supplente (avv. Antonella LOIACONO):

- avv. Antonella LOIACONO; (C.F.....) supplente: dr.ssa Maria SERVEDIO; (C.F.....)

3. di dare atto che l'avv. Antonella LOIACONO e la dr.ssa Maria SERVEDIO dureranno nelle rispettive cariche di componente effettivo e supplente del Consiglio di Disciplina dell'azienda Ferrovie del Gargano srl, sino alla naturale scadenza dell'organismo disciplinare stabilita con DPGR n. 274 del 30/6/2020, salvo proroga;

4. di dare mandato alla Sezione competente affinché provveda alla notifica del presente DPGR ai soggetti interessati, all'azienda Ferrovie del Gargano srl, alle Organizzazioni Sindacali **UIL TRASPORTI, FAISA CISAL** e **FIT CISL,** nonché al Presidente del Consiglio di disciplina Avv. Prof. Sebastiano Bruno CARUSO;

5. di dare atto che il presente DPGR, esecutivo dalla data di adozione, non comporta oneri diretti a carico del bilancio regionale;

6. di disporre la pubblicazione del presente DPG R nel bollettino ufficiale della Regione Puglia.

Bari, addì 14 novembre 2023

EMILIANO

DECRETO DEL PRESIDENTE DELLA GIUNTA REGIONALE 14 novembre 2023, n. 529

Consiglio di Amministrazione dell'Agenzia per il Diritto allo Studio Universitario di Puglia, ex art. 10, comma 1, lett. f) della Legge Regionale n.18 del 27 giugno 2007. Nomina nuovi rappresentanti degli studenti - integrazione al D.P.G.R. n. 447/2021 e succ. D.P.G.R. n. 16/2022.

IL PRESIDENTE DELLA GIUNTA REGIONALE

VISTO: l'art. 42 dello Statuto della regione Puglia approvato con legge regionale 12 maggio 2004, n. 7;

VISTA: la legge regionale n. 18 del 27 giugno 2007 rubricata "Norme in materia di diritto agli studi dell'istruzione universitaria e dell'alta formazione" nella Regione Puglia;

VISTO: l'art. 10 della citata L.R. n. 18/2007 ove è stabilito che il Consiglio di Amministrazione dell'Agenzia regionale per il Diritto allo Studio Universitario (A.DI.S.U.) è istituito con decreto del Presidente della Giunta regionale ed è composto dal Presidente, da tre rappresentanti designati dalla Giunta regionale, da due rappresentanti dell'Assessorato competente nominati dalla Giunta regionale su designazione dell'Assessore al ramo, da un docente universitario designato da ciascuna università presente nel territorio pugliese, da un docente designato dalle istituzioni dell'alta formazione artistica presenti nel territorio pugliese, da un docente designato dalle istituzioni dell'alta formazione musicale presenti nel territorio pugliese, da uno studente eletto da ciascuna università statale e per ciascun capoluogo di provincia ove hanno istituito una facoltà, nonché da tre studenti designati, rispettivamente, dalle istituzioni dell'alta formazione artistica, dalle istituzioni dell'alta formazione musicale e dalle università private presenti nel territorio pugliese;

VISTO: l'art. 8 della stessa L.R. n. 18/2007 ove è stabilito che gli organi dell'Agenzia restano in carica fino a novanta giorni dopo l'inizio di ogni legislatura, tranne la componente studentesca che cessa dalla carica in occasione del rinnovo della relativa rappresentanza ovvero al venir meno dello status di studente;

VISTO: l'art. 12 della citata L.R. n. 18/2007 che disciplina le cause di ineleggibilità, incompatibilità e decadenza degli amministratori dell'ADISU-Puglia;

PREMESSO
che con D.P.G.R. n. 447/2021 e succ. D.P.G.R. n. 16/2022 si è provveduto alla nomina dei rappresentanti dell'Università degli Studi di Bari in seno al Consiglio di Amministrazione dell'A.DI.S.U. – Puglia;

PRESO ATTO CHE
- con comunicazione dell'Università degli Studi di Bari, acquisita agli atti con prot. AOO_162/PROT/13/09/2023/0008625, sono stati trasmessi il decreto rettorale **n.2644 del 14/07/2023 e il Decreto rettorale n.2645 del 14/07/2023,** relativi alla nomina dei rappresentanti degli studenti eletti negli organi accademici dell'Università degli Studi di Bari nel Consiglio di Amministrazione dell'ADISU Puglia, con automatica cessazione delle cariche precedenti;
- la rappresentante degli studenti dell'Università degli Studi di Bari - sede di Bari, eletta nel Consiglio di Amministrazione dell'ADISU è:

SASSANELLI NOEMI FLAVIA;

- la rappresentante degli studenti dell'Università degli Studi di Bari - sede di Taranto, eletta nel Consiglio di Amministrazione dell'ADISU è:

QUERO VANESSA;

RITENUTO, pertanto, di provvedere all'integrazione della composizione del Consiglio di Amministrazione dell'A.DI.S.U. Puglia;

ACCERTATA la propria competenza, ai sensi dell'art. 10 co.1 della L.R. n. 18 del 2007 e accertata l'insussistenza di eventuali cause di ineleggibilità, incompatibilità da parte di Sassanelli Noemi Flavia con mail ns prot. AOO_162/PROT/17/10/2023/0009771, nonché da parte di Quero Vanessa con mail ns prot. AOO_162/PROT/14/09/2023/0008663 ;

D E C R E T A

1) di integrare, ai sensi dell'art. 10, comma 1, della L.R. n. 18/2007, il Consiglio di Amministrazione dell'Agenzia regionale per il Diritto allo Studio Universitario (A.DI.S.U.) della Puglia per l'intera durata dell'attuale consiliatura regionale;
2) di nominare per l'effetto, in occasione del rinnovo delle rappresentanze degli studenti , quali componenti del Consiglio di Amministrazione dell'ADISU Puglia:

- **SASSANELLI NOEMI FLAVIA,** in qualità di rappresentante degli studenti dell'Università degli Studi di Bari- sede di Bari;
- **QUERO VANESSA,** in qualità di rappresentante degli studenti dell'Università degli Studi di Bari- sede di Taranto;

3) che ai sensi dell'art. 8 della L.R. n. 18/2007 la componente studentesca precedente cessa dalla carica in occasione del rinnovo della relativa rappresentanza;
4) di aver acquisito agli atti della Sezione Istruzione e Università le prescritte dichiarazioni di assenza di cause di inconferibilità ed incompatibilità previste dal d.lgs. 39/2013;
5) di disporre che la Sezione Istruzione e Università provveda alla notifica del presente atto all'ADISU Puglia, e ai consiglieri nominati;
6) di demandare all'A.DI.S.U. Puglia ogni adempimento conseguente al presente Decreto;
7) di dare atto, altresì, che i componenti del Consiglio di Amministrazione dell'A.DI.S.U. - Puglia, in attuazione di quanto disposto dall'art. 10, comma 6, della L.R. n. 18/2007, possono ricoprire l'incarico per soli due mandati;
8) di dare atto che il presente Decreto, esecutivo dalla data di adozione, non comporta oneri diretti a carico del bilancio Regionale;
9) di disporre la pubblicazione del presente Decreto nel Bollettino Ufficiale della Regione Puglia.

Bari, lì 14 novembre 2023

EMILIANO

DETERMINAZIONE DEL DIRIGENTE SEZIONE ATTUAZIONE DEI PROGRAMMI COMUNITARI PER L'AGRICOLTURA 14 novembre 2023, n. 909

Programma di Sviluppo Rurale 2014-2022. Misura 8 - Investimenti nello sviluppo delle aree forestali e nel miglioramento della redditività delle foreste - Sottomisura 8.1 "Sostegno alla forestazione e all'imboschimento". D.A.dG. n. 174 del 22/12/2022 (B.U.R.P. n. 140 del 29/12/2022). Approvazione della graduatoria regionale di ammissibilità all'istruttoria tecnico-amministrativa, dell'elenco dei soggetti non ammessi all'istruttoria tecnico-amministrativa, dello schema di relazione tecnica e dello schema di relazione asseverata.

IL DIRIGENTE DELLA STRUTTURA PROPONENTE

VISTI gli articoli 4 e 5 della L.R. n. 7/97;
VISTA la direttiva emanata con deliberazione di Giunta Regionale n. 3261 del 28.07.1998, in attuazione della legge regionale n. 7 del 04.02.1997 e del D.Leg. n. 29 del 03.02.1993 e ss.mm.ii., che detta le direttive per la separazione dell'attività di direzione politica da quella di gestione amministrativa.
VISTI gli artt. 4 e 16 del D. Lgs. 165/01 e ss.mm.ii;
VISTO l'art.18 del D.Lgs. 196/03 "*Codice in materia di protezione dei dati personali*" in merito ai Principi applicabili ai trattamenti effettuati dai soggetti pubblici;
VISTO il Regolamento Regionale del 29 settembre 2009, N. 20 "*Principi e linee guida in materia di trasparenza dell'attività amministrativa nella Regione Puglia*";
VISTO il Decreto del Presidente della Giunta Regionale n. 443 del 31.07.2015 e s.m.i.;
VISTO l'articolo 32 della Legge n. 69 del 18/06/2009 che prevede l'obbligo di sostituire la pubblicazione tradizionale all'Albo ufficiale con la pubblicazione di documenti digitali sui siti informatici;
VISTA la DGR n. 1518 del 31.07.2015 di adozione del modello organizzativo denominato "Modello ambidestro per l'innovazione della macchina amministrativa regionale – MAIA"- approvazione atto di alta organizzazione;
VISTA la Legge del 07.08.1990, n. 241 "*Nuove norme in materia di Procedimento Amministrativo e Diritto di accesso ai documenti amministrativi*" e ss.mm.ii.;
VISTA la DAdG n. 134 del 20/05/2019 con la quale sono stati conferiti, con decorrenza 21/05/2019 – 20/05/2021, gli incarichi delle posizioni di responsabilità per le attività trasversali, di raccordo e di misura/ sottomisura del PSR 2014/2020;
VISTA la DGR n. 1974 del 07.12.2020 di adozione del modello organizzativo denominato "Modello ambidestro per l'innovazione della macchina amministrativa regionale – MAIA 2".
VISTO il Decreto del Presidente della Giunta Regionale del 22 gennaio 2021 n. 22 avente oggetto *Adozione Atto di Alta Organizzazione. Modello Organizzativo "MAIA 2.0";*
VISTA la Deliberazione di Giunta regionale (D.G.R.) n. 1204 del 22 luglio 2021 con la quale sono state approvate, tra l'altro, ulteriori modifiche all'Atto di Alta Organizzazione MAIA 2.0;
VISTO il Decreto del Presidente della Giunta regionale (D.P.G.R.) n. 262 del 10 agosto 2021 con cui sono state adottate ulteriori integrazioni e modifiche al Modello Organizzativo "MAIA 2.0";
VISTA la Deliberazione della Giunta Regionale della Puglia n. 1576 del 30/09/2021 con la quale è stata nominata la dott.ssa Mariangela Lomastro Dirigente della Sezione Attuazione Programmi Comunitari per l'Agricoltura;
VISTA la Deliberazione della Giunta Regionale della Puglia n. 1612 del 11.10.2021 con la quale è stato conferito l'incarico di Autorità di Gestione del PSR Puglia 2014- 2020 al Prof. Gianluca Nardone.
VISTA la Determinazione della Dirigente della Sezione Attuazione dei Programmi Comunitari per l'Agricoltura n. 478 del 29/12/2021 di conferimento incarichi di responsabili di raccordo, con cui veniva conferito all'Ing. Alessandro De Risi la responsabilità del Raccordo della Misure Forestali.
VISTA la Determina dirigenziale della Sezione Attuazione dei Programmi Comunitari per l'Agricoltura n. 56 del 27/01/2021 con la quale è stato conferita al Dott For. Pierfrancesco Semerari la responsabilità delle Sottomisure 8.1 "*Sostegno per l'imboschimento dei terreni agricoli allo scopo di incrementare la copertura del suolo*", 8.6 "*Sostegno agli investimenti in tecnologie silvicole e nella trasformazione, mobilitazione e*

commercializzazione dei prodotti delle foreste".

VISTO il Decreto del Ministro dell'agricoltura, della sovranità alimentare e delle foreste 4 agosto 2023 n. 410739, recante "*Disposizioni nazionali di applicazione del regolamento (UE) 2021/2116 del Parlamento europeo e del Consiglio del 2 dicembre 2021 per quanto concerne i controlli relativi agli interventi basati sulla superficie o basati sugli animali del Piano strategico della PAC, soggetti al Sistema integrato di gestione e controllo (SIGC) compresi quelli di condizionalità e di ammissibilità*", che dispone all'articolo 12 il "Controllo del doppio finanziamento tra interventi basati sulle superfici o sugli animali"

Sulla base dell'istruttoria espletata dal Responsabile della Sottomisura 8.1 Dott For. Pierfrancesco Semerari, responsabile del procedimento amministrativo, confermata dal Responsabile di Raccordo all'Ing. Alessandro Oronzo De Risi, dalla quale emerge quanto segue.

VISTO il Reg. (UE) n. 1305/2013 e s.m.i., concernente il sostegno allo sviluppo rurale da parte del Fondo Europeo Agricolo per lo Sviluppo Rurale (FEASR) che abroga il Reg. CE n. 1698/2005 del Consiglio.

VISTO il Reg. (UE) n. 1306/2013 del Parlamento europeo e del Consiglio del 17/12/2013 sul finanziamento, sulla gestione sul monitoraggio della politica agricola comune e che abroga i Regolamenti (CEE) n. 352/78, (CE)165/94, (CE) n. 2799/98, (CE) n. 814/2000, (CE) n. 1290/2005 e (CE) 485/2008.

VISTO il Reg. (UE) n. 808/2014 della Commissione del 17/07/2014 recante modalità di applicazione del Reg. (UE) n. 1305/2013 del Parlamento europeo e del Consiglio.

VISTO il Reg. (UE) n. 809/2014 del 17/07/2014 recante modalità di applicazione del Reg. (UE) n. 1306/2013 per quanto riguarda il Sistema Integrato di Gestione e di Controllo, le misure di sviluppo rurale e la condizionalità.

VISTO il Reg. (UE) n. 640/2014 della Commissione dell'11/03/ 2014 che integra il Reg. (UE) n. 1306/2013 per quanto riguarda il Sistema Integrato di Gestione e di Controllo e le condizioni per il rifiuto o la revoca di pagamenti nonché le sanzioni amministrative applicabili ai pagamenti diretti, al sostegno allo sviluppo rurale e alla condizionalità.

VISTO il Regolamento (UE) n. 2220/2020 del Parlamento Europeo e del Consiglio del 23/12/2020, che stabilisce alcune disposizioni transitorie relative al sostegno da parte del FEASR e del FEAGA negli anni 2021 e 2022 e che modifica i Regg. (UE) n. 1305/2013, n. 1306/2013 e n. 1307/2013 per quanto riguarda le risorse e l'applicazione negli anni 2021 e 2022 e il Reg. (UE) n. 1308/2013 per quanto riguarda le risorse e la distribuzione di tale sostegno in relazione agli anni 2021 e 2022.

VISTO il decreto del Ministero delle Politiche Agricole Alimentari e Forestali n.2588 del 10 marzo 2020 Disciplina del regime di condizionalità ai sensi del Reg. UE n. 1306/2013 e delle riduzioni ed esclusioni per inadempienze dei beneficiari dei pagamenti diretti e dei programmi di sviluppo rurale.

VISTA la Deliberazione della Giunta Regionale n. 2424 del 30.12.2015 relativa all'approvazione e presa d'atto della Decisione della Commissione Europea C(2015) 8412 del 24.11.2015.

VISTE le modifiche successive approvate con decisione C(2017) 499 del 25 gennaio 2017, C(2017) 3154 del 5 maggio 2017, C(2017) 5454 del 27 luglio 2017, C(2017) 7387 del 31 ottobre 2017, C(2018) 5917 del 6 settembre 2018, C(2019) 9243 del 16 dicembre 2019, C(2020) 8283 del 20 novembre 2020, C(2021) 2595 del 9 aprile 2021, C(2021) 7246 del 30.09.2021, C(2022) 6084 del 19.08.2022 che approvano la modifica del Programma di Sviluppo Rurale della Regione Puglia (Italia) per il periodo di programmazione 2014-2020 ai fini della concessione di un sostegno da parte del Fondo europeo agricolo per lo sviluppo rurale (FEASR).

VISTA l'attuale versione vigente 15.0 del PSR Puglia 2014-2022, approvata con Decisione Comunitaria C(2023) 5183 del 25.07.2023.

CONSIDERATO l'allegato 8 della versione 15.0 vigente PSR Puglia 2014-2022, riportante la Metodologia di calcolo di costi aggiuntivi e mancato guadagno per i premi delle misure/sottomisure/operazioni attivate dal Programma.

VISTA la Delibera di Giunta Regionale n. 2271 del 02.01.2020 - Misura 8 - Disciplina delle riduzioni ed esclusioni per inadempienze dei beneficiari delle misure non connesse alla superficie e agli animali. Disposizioni applicative in attuazione del Reg. (UE) n. 640/2014 e del D.M. n. 497 del 17 gennaio 2019.

VISTA la Delibera di Giunta Regionale n. 868 del 15.06.2022 PSR Puglia 2014 2022 di Modifica ed Integrazione alla D.G.R. n. 508/2019 Riportante la Disciplina delle riduzioni ed esclusioni per inadempienze dei beneficiari

per le domande annuali di pagamento manutenzioni e mancati redditi delle sottomisure 8.1 e 8.2.
VISTI la L.R. 11 marzo 2009, n.4 e art.1 della L.R.10 dicembre 2012 n.37 che prevede l'istituzione di un Albo regionale delle imprese boschive della Regione Puglia e l'adozione di un regolamento attuativo della legge; la D.G.R. n. 774 del 23/04/2013 di adozione del Regolamento; il Regolamento Regionale 3 maggio 2013, n. 9 "Istituzione dell'Albo Regionale delle Imprese Boschive"; Determinazioni Dirigenziali di Approvazione degli elenchi aggiornati dell'Albo Regionale delle Imprese Boschive della Regione Puglia di cui al Regolamento Regionale n. 9/2013.
VISTA la DELIBERAZIONE DELLA GIUNTA REGIONALE 28 luglio 2022, n. 1090, Aggiornamento infrannuale del prezzario regionale delle opere pubbliche della Puglia - luglio 2022, in attuazione dall'articolo 26, comma 2, del decreto-legge 17 maggio 2022, n. 50, convertito con modificazioni dalla legge 15 luglio 2022, n. 91, comprendente le voci afferenti alle OPERE FORESTALI ED ARBORICOLTURA DA LEGNO.
VISTO il Decreto Legislativo 30 giugno 2016, n. 127 Norme per il riordino della disciplina in materia di conferenza di servizi, in attuazione dell'articolo 2 della legge 7 agosto 2015, n. 124
CONSIDERATO che in seguito all'approvazione del Regolamento di transizione dei PSR dalla programmazione 2014-2020 a quella 2021-2027 (Reg. n. 2220/2020) è previsto un periodo transitorio nel 2021-22, con risorse finanziarie dedicate aggiuntive per il biennio interessato.
CONSIDERATO che, le nuove risorse finanziarie attribuite alla Sottomisura 8.1, sulla base del Piano Finanziario PSR Puglia 2014-2022 adottato dai Servizi della Commissione Europea con Decisione comunitaria C(2021) 7246 del 30.9.2021, sono pari ad € 10,00 Meuro da destinare, in parte, agli scorrimenti della precedente graduatoria, e in parte ad un nuovo Avviso Pubblico.
CONSIDERATA la Determinazione dirigenziale della Sezione Attuazione dei Programmi Comunitari per l'Agricoltura n. 557 dell'08/08/2022 avente ad oggetto: "*Affidamento diretto di servizi di manutenzione ordinaria ed Help Desk di I° e II° livello afferenti il SIARP-EIP (Misura 8.1 del PSR di Regione Puglia), mediante Trattativa Diretta svolta nel MEPA. Accertamento di entrata e impegno di spesa. CUP B91C22001060009 - CIG 9339126A92.*"
CONSIDERATO che con DAdG n. 174 del 21/12/2022 (pubblicata sul B.U.R.P. n. 140 del 29/12/2022) è stato approvato l'"*AVVISO PUBBLICO per la presentazione delle domande di sostegno - BANDO 2022 - Misura 8 - Investimenti nello sviluppo delle aree forestali e nel miglioramento della redditività delle foreste - Sottomisura 8.1 "Sostegno alla forestazione e all'imboschimento*" nell'ambito del PSR Puglia 2014/2022.
CONSIDERATO che la dotazione finanziaria dell'attuale versione vigente 15.0 del PSR Puglia 2014-2022, approvata con Decisione Comunitaria C(2023) 5183 del 25.07.2023, e vigente alla data di pubblicazione dell'Avviso pubblico, prevede che le risorse assegnate al presente Avviso Pubblico ammontino a **6 Meuro.**
CONSIDERATO che la dotazione potrà subire variazioni in aumento a seguito di aggiornamenti al Piano Finanziario del PSR Puglia 2014- 2022.
VISTA la DGR n. 413 del 27/03/2023 avente ad oggetto "*Aggiornamento del prezzario regionale delle opere pubbliche della Puglia – edizione 2023, ai sensi dell'art. 13 della legge regionale n. 13 dell'11 maggio 2011, dell'art. 23, comma 7, del decreto legislativo n. 50 del 18 aprile 2016 e delle "Linee Guida per la determinazione dei prezzari regionali", approvate con decreto 13 luglio 2022 del Ministero delle Infrastrutture e dei Trasporti*".
CONSIDERATO che con DAdG n. 66 del 27/03/2023 è stato approvato l'aggiornamento delle Linee guida approvate con la DAdG n. 207/2017 adeguate al nuovo contesto normativo tenendo conto delle fonti informative che si sono nel tempo rese disponibili e che forniscono, pertanto, elementi utili alla corretta progettazione degli interventi previsti nell'ambito della Sottomisura 8.1
VISTA la DAdG n. 77 del 06/04/2023 nella quale, tra l'altro, è stato determinato:

- di concedere una proroga ai termini stabiliti dalla DAdG n. 174/2022 secondo le seguenti scadenze:

• il termine per la presentazione della documentazione di cui ai modelli "Allegati 1 e 2" della DAdG n.174/2022, ai fini della abilitazione al portale SIAN, è fissato al giorno 18/05/2023;
• il termine per la compilazione, stampa e rilascio delle DdS sul portale SIAN è fissato al giorno 28/05/2023;
• il termine di operatività del Portale regionale https://pma.regione.puglia.it/ è fissato alle ore 12:00 del

12/06/2023, per la compilazione ed invio telematico dell'E.I.P.;
• il termine per la trasmissione a mezzo PEC dell'Accordo, previsto dal principio 1 lett.b) dei Criteri di Selezione è fissato al giorno 17/06/2023

• di consentire la possibilità di annullamento degli E.I.P. già trasmessi alla data di emanazione del presente provvedimento, al fine di permettere loro eventuale riproposizione con i nuovi prezzi di riferimento stabiliti dalla DGR n.413/2023;

• di consentire che vengano eseguiti gli opportuni interventi tecnici al portale https://pma.regione.puglia.it/ per aggiornare l'E.I.P. con i nuovi prezzi di riferimento stabiliti dalla DGR n.413/2023, informando correttamente gli utenti per le eventuali temporanee sospensioni degli accessi;
• precisare che il massimale di aiuto rimane invariato sulla base giuridica costituita dell'attuale versione vigente 15.0 del PSR Puglia 2014-2022, approvata con Decisione Comunitaria C(2023) 5183 del 25.07.2023

VISTA la Determinazione dirigenziale della Sezione Attuazione dei Programmi Comunitari per l'Agricoltura n. 492 del 21/06/2023 avente ad oggetto: "*CIG: 9339126A92 - CUP: B91C22001060009 Servizi di manutenzione ordinaria ed Help Desk di I° e II° livello afferenti il Sistema Informativo Agricoltura della Regione Puglia-Elaborato Informatico Progettuale per la Misura 8.1 del PSR regionale. - Determinazione di proroga tecnica dei soli servizi di natura continuativa del contratto, dal 01.07.2023 al 30.09.2023, accertamento di entrata ed impegno di spesa.*"
PRESO ATTO che ulteriori riferimenti normativi afferenti alla Sottomisura 8.1 del PSR 2014-2022 sono riportati nel sito dello Sviluppo Rurale della Regione Puglia (www.psr.regione.puglia.it).
CONSIDERATO che, in recepimento degli eventuali aggiornamenti normativi, derivanti dall'attuazione del Piano Strategico PAC (PSP) 2023/2027 e di provvedimenti nazionali in corso di definizione, potrebbero verificarsi sovrapposizioni con la Misura 8 del PSR 2014/2022 e conseguenti aggiornamenti del livello dei premi nonché della natura degli impegni che saranno recepiti con successivi provvedimenti amministrativi.
CONSIDERATO il termine per l'invio telematico della documentazione elencata al punto iv del paragrafo 13 dell'Avviso pubblico sul portale regionale pma.regione.puglia.it stabilito nella DAdG n. 77/2023
CONSIDERATO che il paragrafo 13 punto iii dell'Avviso pubblico stabilisce che, successivamente alla fase di "Compilazione, stampa e rilascio della DdS" (punto i) e di "Compilazione e invio telematico dell'Elaborato Informatico Progettuale (EIP)" (punto ii), si debba procedere alla verifica di ricevibilità riguardante la ricezione, per ciascun candidato all'Avviso Pubblico, dell'EIP sul portale regionale e della DdS rilasciata sul portale SIAN secondo le predette modalità precisando che, "*il mancato invio telematico dell'EIP o il mancato rilascio della DdS, nei termini stabiliti, determina l'irricevibilità della medesima DdS.*".
PRESO ATTO delle DdS risultanti rilasciate e non sul portale SIAN entro i termini stabiliti dall'Avviso Pubblico nonché degli invii telematici dell'EIP sul relativo portale.
CONSIDERATO che è stata data comunicazione, conformemente a quanto stabilito al punto iii del paragrafo 13 dell'Avviso pubblico, ai soggetti non ammessi, per omesso rilascio della Domanda di sostegno o omesso invio dell'EIP, con le note richiamate nell'allegato "B" alla presente Determinazione.
CONSIDERATO che nel termine indicato nelle note richiamate nell'allegato "B" sono pervenute le osservazioni trasmesse dalla Società Agricola Semplice di Di Sapio Francesco e F.lli, dalla Ditta Rollo Biagio e dalla Società Agricola Tamborrino Srl alle quali è stato dato riscontro con le note prot. AOO_030/20/09/2023 n. 17045, AOO_030/23/10/2023 n. 19205 e AOO_030/30/10/2023 n. 19731 confermando l'improcedibilità delle Domande di sostegno.
CONSIDERATO che la Ditta Rondini Gabriella Arcangela ha trasmesso le proprie osservazioni in data 18/10/2023 pertanto tardivamente rispetto alla comunicazione di esclusione, data conformemente a quanto stabilito al punto iii del paragrafo 13 dell'Avviso pubblico.
CONSIDERATO che l'Avviso pubblico prevede che il punteggio minimo per accedere al finanziamento è pari a 19 punti.
CONSIDERATO che il proponente Perna Michele ha conseguito un punteggio pari a 16,00 punti.

VISTA la nota prot. AOO_030/26/09/2023 n. 17477 con la quale è stato comunicato al proponente Perna Michele, ai sensi dell'art. 10 bis dalla Legge n. 241/90 e conformemente a quanto stabilito al paragrafo 16 dell'Avviso pubblico, l'avvio del procedimento di esclusione dalla graduatoria dei soggetti ammessi alla fase di ammissibilità.

PRESO ATTO che, entro il termine stabilito dalla nota prot. n. 17477/2023, non sono pervenute memorie scritte, osservazioni e documenti da parte del proponente Perna Michele.

VISTO il punto b) del punto iv del paragrafo 13 dell'Avviso pubblico secondo il quale la relazione tecnica debba essere elaborata mediante la specifica modulistica approvata con il medesimo provvedimento di ammissibilità all'istruttoria.

VISTO il punto c) del punto iv del paragrafo 13 dell'Avviso pubblico secondo il quale la relazione tecnica analitica descrittiva degli interventi da realizzare debba comprendere un elenco puntuale dei vincoli e dei procedimenti autorizzativi ad essi correlati, redatta sotto forma di dichiarazione asseverata dal tecnico incaricato che si assume la responsabilità di quanto dichiarato al fine dell'attivazione dei procedimenti autorizzativi necessari per la realizzazione dell'intervento; tale dichiarazione dovrà essere controfirmata dal soggetto proponente per presa visione.

RITENUTO di precisare, al fine di non aggravare il procedimento amministrativo, che sono tenuti all'invio della documentazione elencata al punto iv del paragrafo 13 dell'Avviso pubblico unicamente i soggetti ammessi alla fase di istruttoria tecnico – amministrativa individuati nella Determinazione che abbiano conseguito il punteggio minimo di 43,008 punti e, pertanto dal n. 1 "Carbotta Noemi" al n. 110 "Creta Domenico".

RITENUTO necessario fornire indicazioni puntuali relative alle modalità di trasmissione della documentazione elencata al punto iv del paragrafo 13

Tutto ciò premesso, si propone:

- di approvare l'elenco dei soggetti ammessi sulla base dei punteggi calcolati automaticamente dal sistema EIP così come riportati nell'allegato "A", formulato in ordine decrescente di punteggio dichiarato sull'EIP, con l'indicazione del Nome e Cognome o Ragione Sociale del richiedente, del barcode DdS, degli importi richiesti sia in DdS che nel medesimo EIP;
- di approvare l'elenco dei soggetti non ammessi, per omesso rilascio della Domanda di sostegno o omesso invio dell'EIP, così come riportati nell'allegato "B";
- di procedere alla loro pubblicazione integrale omettendo i dati sensibili;
- di precisare che la documentazione elencata al punto iv del paragrafo 13 dell'Avviso pubblico dovrà essere trasmessa, per il tramite dell'apposita funzionalità di upload ed invio telematico resa disponibile sul portale regionale pma.regione.puglia.it, entro e non oltre 45 giorni dalla pubblicazione sul B.U.R.P. del presente provvedimento esclusivamente dai soggetti riportati nell'allegato "A" al presente Atto che abbiano conseguito il punteggio minimo di 43,008 punti e, pertanto dal n. 1 "Carbotta Noemi" al n. 110 "Creta Domenico";
- di precisare altresì che, qualora il predetto termine ricada di sabato o in giorno festivo, la scadenza è prorogata al primo giorno seguente non festivo;
- di stabilire che i soggetti riportati nell'allegato "A", che abbiano conseguito il punteggio minimo di 43,008 punti come sopra specificato, dovranno trasmettere, per il tramite della procedura guidata resa disponibile sul portale regionale pma.regione.puglia.it dal link "*bandi chiusi*" nel menu "*documenti tecnico – amministrativi*", la documentazione elencata al punto iv del paragrafo 13 dell'Avviso pubblico entro e non oltre 45 giorni dalla pubblicazione sul B.U.R.P. del presente provvedimento;
- di precisare che, conformemente a quanto stabilito al punto iii paragrafo 13 dell'Avviso pubblico, i punteggi relativi ai soggetti elencati nell'allegato "A", determinati sulla base di quanto dichiarato nella documentazione probante presentata, nonché la spesa di progetto prevista, sono comunque condizionati alla conclusione di tutti i controlli di ammissibilità previsti dal presente Avviso Pubblico;
- di precisare che i soggetti ricompresi nell'allegato "A" dovranno dare comunicazione per iscritto, al massimo entro 30 giorni dal verificarsi degli eventi, di eventuali variazioni della posizione del beneficiario e/o delle condizioni di ammissibilità previste dal presente Avviso e dai successivi atti amministrativi

correlati;

- di precisare che il presente provvedimento non costituisce ammissione all'aiuto per i soggetti ammessi all'istruttoria tecnico-amministrativa né rappresenta alcun impegno giuridicamente vincolante all'erogazione del sostegno da parte della Regione Puglia;
- di approvare la modulistica necessaria per la redazione della relazione tecnica costituente l'allegato "C" al presente Atto;
- di approvare la modulistica relativa alla dichiarazione asseverata, da sottoscrivere dal tecnico incaricato e controfirmata dal soggetto proponente per presa visione, riportante l'elenco puntuale dei vincoli e dei procedimenti autorizzativi ad essi correlati costituente l'allegato "D" al presente Atto;
- di precisare che, in recepimento degli eventuali aggiornamenti normativi, derivanti dall'attuazione del Piano Strategico PAC (PSP) 2023/2027 e di provvedimenti nazionali in corso di definizione, potrebbero verificarsi sovrapposizioni con la Misura 8 del PSR 2014/2022 e conseguenti aggiornamenti del livello dei premi nonché della natura degli impegni, che saranno, pertanto, recepiti con successivi provvedimenti amministrativi.

La pubblicazione dell'atto sul BURP, nonché la pubblicazione all'Albo, salve le garanzie previste dalla legge 241/1990 in tema di accesso ai documenti amministrativi, avviene nel rispetto della tutela della riservatezza dei cittadini secondo quanto disposto dal Regolamento UE n. 679/2016 in materia di protezione dei dati personali, nonché dal D. Lgs. 196/2003 ss.mm.ii., come modificato dal d.lgs. 101/2018 e dal vigente Regolamento regionale 5/2006 per il trattamento dei dati sensibili e giudiziari, in quanto applicabile. Ai fini della pubblicità legale, il presente provvedimento è stato redatto in modo da evitare la diffusione di dati personali identificativi non necessari ovvero il riferimento alle particolari categorie di dati previste dagli articoli 9 e 10 del Regolamento UE innanzi richiamato; qualora detti dati fossero essenziali per l'adozione dell'atto, essi sono trasferiti in documenti separati esplicitamente richiamati.

Il presente provvedimento non comporta alcun mutamento qualitativo e quantitativo di entrata o di spesa né a carico del bilancio regionale né a carico degli Enti per i cui debiti i creditori potrebbero rivalersi sulla Regione e che è escluso ogni onere aggiuntivo rispetto a quelli già autorizzati a valere sullo stanziamento previsto dal bilancio regionale.

DETERMINA

Di prendere atto di quanto espresso in narrativa, che costituisce parte integrante e sostanziale del presente atto e che qui si intende integralmente riportato.

Sulla base delle risultanze istruttorie come innanzi illustrate, nonché letta la proposta formulata dal Responsabile di sottomisura Dott. For. Pierfrancesco Semerari;
Vista la sottoscrizione da parte del precitato istruttore alla proposta del presente provvedimento;
Richiamato, in particolare, il disposto dell'art. 6 della L. regionale n. 7 del 4/2/1997, in materia di modalità di esercizio della funzione dirigenziale,
Ritenuto di dover provvedere in merito,

di approvare l'elenco dei soggetti ammessi sulla base dei punteggi calcolati automaticamente dal sistema EIP così come riportati nell'allegato "A", formulato in ordine decrescente di punteggio dichiarato sull'EIP, con l'indicazione del Nome e Cognome o Ragione Sociale del richiedente, del barcode DdS, degli importi richiesti sia in DdS che nel medesimo EIP;
di approvare l'elenco dei soggetti non ammessi, per omesso rilascio della Domanda di sostegno o omesso invio dell'EIP, così come riportati nell'allegato "B"
di procedere alla loro pubblicazione integrale omettendo i dati sensibili;
di precisare che la documentazione elencata al punto iv del paragrafo 13 dell'Avviso pubblico dovrà essere trasmessa, per il tramite dell'apposita funzionalità di upload ed invio telematico resa disponibile

sul portale regionale pma.regione.puglia.it, entro e non oltre 45 giorni dalla pubblicazione sul B.U.R.P. del presente provvedimento esclusivamente dai soggetti riportati nell'allegato "A" al presente Atto che abbiano conseguito il punteggio minimo di 43,008 punti e, pertanto dal n. 1 "Carbotta Noemi" al n. 110 "Creta Domenico";

di precisare altresì che, qualora il predetto termine ricada di sabato o in giorno festivo, la scadenza è prorogata al primo giorno seguente non festivo;

di stabilire che i soggetti riportati nell'allegato "A", che abbiano conseguito il punteggio minimo di 43,008 punti come sopra specificato, dovranno trasmettere, per il tramite della procedura guidata resa disponibile sul portale regionale pma.regione.puglia.it dal link "*bandi chiusi*" nel menu "*documenti tecnico – amministrativi*", la documentazione elencata al punto iv del paragrafo 13 dell'Avviso pubblico entro e non oltre 45 giorni dalla pubblicazione sul B.U.R.P. del presente provvedimento;

di precisare che, conformemente a quanto stabilito al punto iii paragrafo 13 dell'Avviso pubblico, i punteggi relativi ai soggetti elencati nell'allegato "A", determinati sulla base di quanto dichiarato nella documentazione probante presentata, nonché la spesa di progetto prevista, sono comunque condizionati alla conclusione di tutti i controlli di ammissibilità previsti dal presente Avviso Pubblico;

di precisare che i soggetti ricompresi nell'allegato "A" dovranno dare comunicazione per iscritto, al massimo entro 30 giorni dal verificarsi degli eventi, di eventuali variazioni della posizione del beneficiario e/o delle condizioni di ammissibilità previste dal presente Avviso e dai successivi atti amministrativi correlati;

di precisare che il presente provvedimento non costituisce ammissione all'aiuto per i soggetti ammessi all'istruttoria tecnico-amministrativa né rappresenta alcun impegno giuridicamente vincolante all'erogazione del sostegno da parte della Regione Puglia;

di approvare la modulistica necessaria per la redazione della relazione tecnica costituente l'allegato "C" al presente Atto;

di approvare la modulistica relativa alla dichiarazione asseverata, da sottoscrivere dal tecnico incaricato e controfirmata dal soggetto proponente per presa visione, riportante l'elenco puntuale dei vincoli e dei procedimenti autorizzativi ad essi correlati costituente l'allegato "D" al presente Atto;

di precisare che, in recepimento degli eventuali aggiornamenti normativi, derivanti dall'attuazione del Piano Strategico PAC (PSP) 2023/2027 e di provvedimenti nazionali in corso di definizione, potrebbero verificarsi sovrapposizioni con la Misura 8 del PSR 2014/2022 e conseguenti aggiornamenti del livello dei premi nonché della natura degli impegni, che saranno, pertanto, recepiti con successivi provvedimenti amministrativi.

di precisare il provvedimento sarà pubblicato ai sensi dell'art. 26, c.1, del D.Lgs 33/2013 nella Sezione "Amministrazione trasparente" – "Sovvenzioni, contributi, sussidi e vantaggi economici" sotto sezione "criteri e modalità" del sito www.regione.puglia.it;

di dare atto che il presente provvedimento, immediatamente esecutivo:

- sarà pubblicato nel Bollettino Ufficiale della Regione Puglia;
- sarà disponibile nel sito ufficiale della Regione Puglia www.psr.regione.puglia.it;
- sarà trasmesso ad AGEA - Ufficio Sviluppo Rurale;
- sarà trasmesso in copia conforme all'originale alla Segreteria della Giunta Regionale;
- sarà trasmesso in copia all'Assessore alle Risorse Agroalimentari;
- è adottato in originale ed è composto da n. 11 (*undici*) facciate, dall'allegato "A" composto da n. 8 (otto) facciate, dall'allegato "B" composto da n. 5 (cinque), dall'allegato "C" composto da n. 13 (tredici) facciate facciate e dall'allegato "D" composto da n. 4 (quattro) facciate per complessive n. 41 (quarantuno) facciate.

Ai sensi dell'art. 3 comma 4 della L. n. 241/90 e ss.mm.ii., avverso al presente provvedimento potrà essere presentato ricorso giurisdizionale al Tribunale Amministrativo Regionale entro 60 giorni (sessanta) dalla data di notifica dello stesso, ovvero ricorso straordinario al Presidente della Repubblica entro 120 (centoventi) giorni.

Il presente Provvedimento è direttamente esecutivo.

Firmato digitalmente da:

P.O. Responsabile Sottomisure 8.1, 8.6
Pierfrancesco Semerari

P.O. Responsabile di Raccordo delle Misure Forestali
Alessandro Oronzo De Risi

Il Dirigente della Sezione Attuazione dei Programmi Comunitari per l'Agricoltura
Mariangela Lomastro

REGIONE PUGLIA

DIPARTIMENTO AGRICOLTURA SVILUPPO RURALE ED AMBIENTALE
SEZIONE ATTUAZIONE DEI PROGRAMMI COMUNITARI PER L'AGRICOLTURA

Allegato "A"

Programma di Sviluppo Rurale 2014-2022. "AVVISO PUBBLICO per la presentazione delle domande di sostegno - BANDO 2022 - Misura 8 - Investimenti nello sviluppo delle aree forestali e nel miglioramento della redditività delle foreste - Sottomisura 8.1 "Sostegno alla forestazione e all'imboschimento".
DAdG n. 174 del 22/12/2022 - BURP n. 140 del 29/12/2022
Elenco dei soggetti che hanno superato la fase di ricevibilità

Posizione	Ragione sociale	DDS_SIAN	Importo Richiesto DdS	INT_AZIONE_1 EIP	INT_AZIONE_2 EIP	PUNTEGGIO
1	CARBOTTA NOEMI	34250266938	10.462,55	10.462,55		78,0000000
2	SOCIETA AGRICOLA BRINOASI	34250267860	172.463,59		169.550,53	78,0000000
3	SOCIETA' AGRICOLA MASSERIA CORCIOLO DI CORRADO COSIMO DAMIANO E C. S.S.	34250266946	92.274,66	92.274,68		78,0000000
4	SOCIETA AGRICOLA MAFRA	34250267878	131.574,25		128.990,35	74,0000000
5	MAURO FEDERICA	34250266623	20.171,33	20.171,35		68,0000000
6	ARMAGNO ANGELA	34250259206	19.707,41	19.707,41		66,0000000
7	ARMAGNO ANNA	34250259172	20.304,03	20.304,03		66,0000000
8	ARMAGNO ROSA	34250259180	19.741,54	19.741,55		66,0000000
9	NEGRO ANTONIO	34250264669	13.138,27	13.138,27		66,0000000
10	SOLAPULIA SOCIETA AGRICOLA	34250267852	117.217,13		101.606,84	66,0000000
11	QUIETE PIERO	34250265401	198.330,05	198.330,05		64,5926192
12	BRIGANTE MASSIMO	34250265435	9.269,26	9.269,26		64,0000000
13	SOCIETA' AGRICOLE TENUTE MUSARDO S.S.	34250264891	99.406,69	99.406,68		64,0000000
14	SOC. SEMPLICE AGRICOLA NATILE	34250265377	129.899,82	129.899,84		62,9421213
15	MARRA FRANCESCO	34250264719	125.159,68	125.159,66		61,4624662

16	MARTENA LUCIANO	34250260550	176.400,00	175.869,65		60,8290607
17	PALADINI CHIARA	34250266771	56.423,56	56.423,55		59,9405186
18	DEL GENIO ANDREA	34250264800	40.640,00	40.639,98		58,0000000
19	MONOPOLI VITO	34250266615	63.010,08	63.010,08		58,0000000
20	OTTOLINO GAETANO	34250265609	29.913,31	29.913,30		58,0000000
21	PATARINO ANNA AXUM	34250265302	28.022,73	28.022,74		58,0000000
22	CASSANO ALESSIA	34250267613	159.619,36	159.629,05		57,4724154
23	MASSERIA SPECCHIA TARANTINA SOCIETA' AGRICOLA SEMPLICE	34250255352	115.049,93	115.049,93		57,2218088
24	BEVILACQUA VITO	34250266383	11.267,10	10.986,21		56,0000000
25	COMUNE DI CARMIANO	34250267027	31.550,60	26.370,62		56,0000000
26	DE MATTEIS GIUSEPPE	34250267209	38.710,23	38.710,23		56,0000000
27	GILIBERTI MICHELE	34250266722	51.036,24	50.496,36		56,0000000
28	ISTITUTO DIOCESANO PER IL SOSTENTAMENTO DEL CLERO DELLA DIOCESI DI UGENTO - S. MARIA DI LEUCA	34250265500	10.398,46	10.398,47		56,0000000
29	PACCHIANI GIAN LUCA	34250267092	14.268,43	14.268,43		56,0000000
30	SOCIETA' AGRICOLA LA PADULA S.R.L.	34250266912	83.690,57	83.690,56		56,0000000
31	TENUTE CONTI LEONE DE CASTRIS S.A.A.R.L.	34250266995	23.630,04	23.630,04		56,0000000
32	MARGHERITI VINCENZO GIUSEPPE	34250266714	62.804,55	62.804,55		54,4761513
33	CANNOLETTA TIBERIO	34250255824	77.017,93	77.017,92		54,0891303
34	ARMAGNO MARIA ANTONIETTA	34250259198	20.422,08	20.422,08		54,0000000
35	COMUNE DI BARLETTA	34250267746	20.999,85	10.897,83		54,0000000
36	NIRO GIANLUCA MICHAEL	34250266458	26.358,86	26.357,43		54,0000000
37	PETRUCCELLI GIUSEPPE	34250265013	35.610,61	35.610,60		54,0000000
38	SOCIETA' AGRICOLA SAN VINCENZO S.R.L.	34250265096	56.610,36	56.610,39		54,0000000
39	SOCIETA' AGRICOLA SIMEONE S.A.S. DI GIOVANNI SIMEONE	34250266680	149.869,78	149.869,78		54,0000000
40	ZOCCANO ANTONIO CARMINE	34250267282	82.190,25	82.190,25		54,0000000
41	ZOCCANO MICHELE	34250267423	75.730,11	75.730,11		54,0000000
42	PATARINO ANGELO	34250265294	123.514,02	123.514,01		53,0974973
43	PODERE PIZZORUSSO SOCIETA' AGRICOLA S.S.	34250265039	208.413,20	208.413,20		52,6546099
44	LODEDO LEONARDO	34250255360	105.347,30	105.347,26		52,6108800
45	CAMPO MADRE SRL SOCIETA' AGRICOLA	34250266599	52.241,00	51.462,60		52,0000000

46	MARCHELLO IVANO	34250261921	50.292,82	50.292,82		52,0000000
47	PUTIGNANO PASQUALE	34250264792	23.022,82	23.022,82		52,0000000
48	SOCIETA' AGRICOLA CACALUPI CASTELLANA S.R.L.	34250267324	45.992,88		45.992,87	52,0000000
49	BOSCHETTO S.R.L. AGRICOLA	34250264727	83.394,89	83.394,86		51,9438713
50	AZIENDA AGRICOLA AGRIPUGLIA DI PIACQUADIO EMILIA & C. SAS	34250267266	179.682,31	179.682,32		50,6000000
51	MARGHERITI SALVATORE	34250266755	154.544,60	154.544,60		50,0881136
52	FOSCARINI PASQUALE	34250266987	61.126,07	60.483,32		49,6120685
53	ACCOGLI BENEDETTO	34250266029	81.754,24		81.754,23	48,0000000
54	ACCOGLI MADDALENA	34250266516	90.784,98		90.784,97	48,0000000
55	BRUNO GRAZIA VITA	34250267076	6.016,93	5.657,47		48,0000000
56	SANZO' MANUEL	34250271961	4.696,37		4.707,17	48,0000000
57	TERRE DI GIUGGIANELLO SOCIETA' COOPERATIVA AGRICOLA	34250266821	6.455,23		6.233,71	48,0000000
58	MAGGIULLI MICHELE	34250257804	159.840,44	159.840,41		47,6668087
59	AZIENDA AGRICOLA GALLO S.R.L. - SOCIETA' AGRICOLA S.R.L.	34250266326	98.845,08	96.386,23		47,3813674
60	ALFIERI ROBERTO	34250267589	43.790,07	43.790,07		46,8755908
61	GIANNACCARI ILARIO	34250267100	53.413,36	52.851,16		46,6666667
62	DE PALMA-SPORTELLI EMMA ANNA MARIA	34250259438	105.840,00	105.840,00		46,0000000
63	IMPERIALE FABRIZIO NICOLA	34250264974	188.069,57	188.069,58		46,0000000
64	MATER NATURA SOCIETA' SEMPLICE AGRICOLA	34250272290	163.288,33	163.288,34		46,0000000
65	PASSARELLI VITO	34250266482	38.895,30	38.895,29		46,0000000
66	PASTORE COSIMO	34250265252	109.368,00	109.368,00		46,0000000
67	PETRELLI MADDALENA	34250265310	15.576,96	15.576,98		46,0000000
68	SAVINO LUCREZIA	34250256814	81.029,76	81.029,76		46,0000000
69	SCARCELLA ARCANGELA	34250267365	55.012,75	55.012,75		46,0000000
70	OLEARIA MURRONE SOCIETA' AGRICOLA S.R.L.	34250266359	32.198,21	32.198,21		44,9348374
71	BAFFA ROSA	34250266607	26.573,42	26.256,62		44,6201537
72	PAZIENZA GIOVANNI	34250266953	29.421,17	29.420,29		44,3140139
73	DI IORIO GIOVANNI	34250265708	58.796,65	52.888,06		44,1024820
74	ANCORA MARIA LUCIA	34250260063	56.448,00	56.012,77		44,0000000
75	AZIENDA AGRICOLA MEANIKA SOCIETA' SEMPLICE	34250264883	60.414,71	53.282,04		44,0000000
76	CANTINE DUE PALME SOCIETA' COOPERATIVA	34250265914	169.854,03	169.853,97		44,0000000

77	CARROZZI VERONICA	34250266243	14.285,61	13.935,06		44,0000000
78	CESI MARTA	34250266441	21.358,00	21.158,36		44,0000000
79	CICCARESE APRUZZI FRANCESCO	34250252912	52.678,94	52.678,90		44,0000000
80	COMUNE DI FRANCAVILLA FONTANA	34250267183	44.743,45	36.720,86		44,0000000
81	COMUNE DI GALATONE	34250267019	14.059,38	11.751,12		44,0000000
82	COMUNE DI SCORRANO	34250265641	21.251,03	21.251,03		44,0000000
83	CORICCIATI ALESSANDRO	34250265559	126.573,90	126.573,87		44,0000000
84	DE CILLIS ASSUNTA	34250266839	36.190,11	36.190,10		44,0000000
85	DE DONNO GIUSEPPE LUIGI	34250264651	50.914,28	50.914,26		44,0000000
86	DE LORENZO ENRICO	34250255113	23.024,36	23.024,34		44,0000000
87	DESIATO MARIANNA CHIARA	34250266789	57.610,29	57.610,29		44,0000000
88	D'URSO MAIRA	34250265088	15.335,95	15.335,95		44,0000000
89	FIORENTINO EGIDIO	34250257440	199.881,17	200.346,91		44,0000000
90	FIORENTINO FRANCESCO	34250257432	28.097,91	28.109,66		44,0000000
91	FOSCARINI DONATO	34250265518	56.729,61	56.729,61		44,0000000
92	GIANFREDA PANTALEO	34250266177	16.668,32	16.668,29		44,0000000
93	GIANNUZZI ANTONELLA	34250266854	15.171,69	15.171,69		44,0000000
94	GIGANTE ALBERTO	34250266730	35.605,08	35.253,36		44,0000000
95	INFESTANTE SOCIETA' AGRICOLA IN ACCOMANDITA SEMPLICE DI FRANCESCO GIANNINI	34250266136	31.240,41	31.240,36		44,0000000
96	LABBATE DIONISIO	34250264628	118.570,71	118.570,70		44,0000000
97	LOCCI SILVANO	34250263240	77.433,96	77.433,96		44,0000000
98	MARTI VINCENZO	34250264743	79.057,64	79.057,59		44,0000000
99	MASSERIA SAN FRANCESCO SOCIETA' SEMPLICE AGRICOLA	34250266847	63.079,12	63.079,13		44,0000000
100	MAZZARELLA SALVATORE	34250267340	124.501,24	122.819,98		44,0000000
101	MELELEO CECILIA GIUSEPPINA	34250265492	45.095,60	45.095,60		44,0000000
102	PREITE ANTONIO ELISEO	34250267175	54.541,30	54.541,30		44,0000000
103	PUGLIA VERDE SOCIETA' AGRICOLA S.S.	34250265047	143.428,62	143.428,62		44,0000000
104	QUINTO ANGELA	34250266284	10.619,28	5.048,03		44,0000000
105	S.A.I. SRL. - SOCIETA' AGRICOL A ITALIANA SOCIETA' A RESPONS	34250267662	195.055,45	195.055,47		44,0000000
106	SCHWERTTNER DOMINIK	34250267597	6.399,01	6.399,01		44,0000000

107	SCIOLTI MARIA ROSARIA	34250257903	21.894,78	21.894,77		44,0000000
108	SIMONE RINA PALMA	34250253803	17.660,72	17.660,73		44,0000000
109	TERRE RARE SOCIETA' AGRICOLA S.S.	34250255410	115.224,00	98.126,67		44,0000000
110	CRETA DOMENICO	34250266417	59.000,62	57.294,72		43,0084283
111	CISTONE ANTONIO	34250267696	107.654,24	107.654,24		42,0000000
112	COLANGELO GIOVANNI	34250265682	192.776,72	192.776,75		42,0000000
113	DANZA GIOVANNI	34250267357	44.447,30	44.447,30		42,0000000
114	DE BENEDITTIS FELICE	34250259966	134.400,00		134.458,46	42,0000000
115	DIGREGORIO ROBERTO	34250265450	119.580,65	119.580,65		42,0000000
116	F.LLI LEDONNE SOCIETA' AGRICOLA SRL	34250272233	197.915,19	197.915,10		42,0000000
117	GERMINARIO ROSA	34250266227	28.549,11	28.549,10		42,0000000
118	GUALANO ANNA LUCIA	34250266250	85.992,65	85.992,03		42,0000000
119	I PILONI SRL AGRICOLA	34250265575	115.680,48	115.680,44		42,0000000
120	LONGO FEDERICA	34250266391	44.511,60	44.511,08		42,0000000
121	LONGO VALERIA	34250266425	113.982,62	113.982,38		42,0000000
122	MONTANARO DOMENICO	34250264818	66.089,37	66.089,36		42,0000000
123	PERFIDO GIUSEPPE	34250265369	31.741,31	31.741,32		42,0000000
124	SANSEVRINO ANTONELLO	34250265427	33.560,30	30.156,90		42,0000000
125	SOCIETA' AGRICOLA LA LAMA SRL	34250265385	154.219,63	154.219,67		42,0000000
126	SOCIETA' AGRICOLA LE MOLE DI CASTEL DEL MONTE S.R.L.	34250266128	52.920,00	51.456,20		42,0000000
127	TARANTINO MICHELE GIUSEPPE	34250264842	101.785,59	101.785,60		42,0000000
128	VILLANI ANTONIO PIO	34250266920	99.624,84	99.624,65		41,6615948
129	NEGRO VALIANI DANIELE	34250265278	182.580,28	182.580,29		40,7668170
130	PICCINNO PANTALEO	34250266367	86.089,45	57.416,89	28.672,56	40,2522996
131	ACCOGLI ANTONIO	34250267217	21.316,44		21.316,44	40,0000000
132	CARPENTIERI FRANCESCO	34250266169	15.453,84		15.453,89	40,0000000
133	CERULLO GIUSEPPE	34250266698	46.348,76	46.348,76		40,0000000
134	CERULLO VITO	34250266706	17.802,29	17.802,29		40,0000000
135	CHIMIENTI STELLA	34250266649	30.035,76		30.035,76	40,0000000
136	DE DONNO EMANUELE PIETRO	34250265237	26.782,06		26.782,06	40,0000000
137	DI BRINA MATTEO	34250266318	127.588,52	127.588,51		40,0000000

138	GALATI PIERPAOLO NUNZIO GIU	34250266565	18.129,63		18.129,62	40,0000000
139	GEMMA LUIGI	34250266664	59.388,69		58.654,41	40,0000000
140	MARTINA GIORGINA	34250267142	71.705,67		70.309,24	40,0000000
141	MASSERIA NACRILLI SOCIETA' SEMPLICE AGRICOLA	34250266979	159.015,87		159.015,91	40,0000000
142	MASSERIA PALOMBARA SOCIETA' AGRICOLA A R.L. - SOCIETA' BENEFIT	34250264776	110.470,42		110.470,40	40,0000000
143	PAIANO MAURIZIO	34250267035	26.805,90		26.626,31	40,0000000
144	PAPA MARIA	34250264834	199.987,20		236.441,18	40,0000000
145	PICCINNO SERGIO	34250267159	8.868,89		8.921,98	40,0000000
146	RUBERTI RAFFAELE	34250266508	14.771,79		14.771,78	40,0000000
147	SCHIAVANO AMEDEO ANTONIO	34250266185	15.732,70		15.732,66	40,0000000
148	SOC.COOP. ATS MONTEMAGGIORE	34250261236	100.339,01	100.339,02		40,0000000
149	SOCIETA' AGRICOLA " BELLAROMANA " S. S. DEI FRATELLI FINA	34250267225	53.067,45		53.067,45	40,0000000
150	SOCIETA' AGRICOLA F.LLI DIVICCARO	34250266631	111.023,93	111.023,92		40,0000000
151	TENUTA CARVIELLO DEI F.LLI RESTA SOCIETA' AGRICOLA	34250266144	111.887,42		111.887,38	40,0000000
152	TURI BRUNA	34250267191	7.829,01		7.829,02	40,0000000
153	MINEI ANGELO	34250266433	52.567,49	52.567,53		39,7905260
154	MARTINO PAOLO	34250267969	138.364,60	138.364,62		39,4651516
155	D'ANTUONO GIANPAOLO	34250265658	91.237,04		91.236,96	38,0000000
156	CURATOLO PASQUALE	34250266870	76.219,97	76.219,89		36,8245186
157	AGRICOLA SALATINO S.R.L.	34250261145	96.196,62	97.802,04		36,5747610
158	BIONATURA GARGANO SOCIETA' AGRICOLA S.R.L.	34250265617	78.101,41	78.101,43		36,0000000
159	DI LELLA GIOVANNI NICOLA	34250261053	52.608,64	52.608,63		36,0000000
160	METTA ORONZO	34250267670	25.167,10		25.167,09	36,0000000
161	SOCIETA' AGRICOLA SEMPLICE B. E B. ANTICA TENUTA DI BONFITTO ANTO NIO MICHELE E MICHELINO	34250267993	37.978,08		37.977,17	36,0000000
162	VAIRA DOMENICO	34250266888	116.031,40	116.031,38		36,0000000
163	CANISTRO DANIELA	34250267605	124.056,24	124.056,87		34,0000000
164	CAPUTO ROCCO	34250267514	29.610,19	29.610,19		34,0000000
165	COOPERATIVA AGRICOLA VAIRA SOC COOP A MUTUALITA' PREVALENTE ARL	34250265765	160.842,70	160.730,98		34,0000000
166	DI IORIO PIETRO	34250267068	49.383,24	49.522,49		34,0000000
167	FINIZIO FRANCESCO	34250258380	54.880,57	54.880,57		34,0000000

168	IL PINCIARINO SRL SOCIETA' AGRICOLA	34250266490	131.604,01	131.604,01		34,0000000
169	NASUTI NICOLA	34250266292	129.564,64	268.970,12		34,0000000
170	TURCO MICHELE	34250266219	148.537,03	147.822,36		34,0000000
171	LONGO MICHELE	34250266052	39.799,50	41.353,85		32,5377813
172	SOCIETA' AGRICOLA VITIVINICOLA SALATINO S.S. DEI F.LLI SALATINO	34250265245	20.109,60	20.570,59		32,2225017
173	DELL'ERBA ALESSANDRA MARIA	34250264586	48.767,30	48.767,31		32,0000000
174	DELL'ERBA GAETANO	34250265740	46.843,47	46.843,47		32,0000000
175	MICCOLI LEONZIO	34250255444	10.701,64	10.701,62		32,0000000
176	SOCIETA' SEMPLICE AGRICOLA PIANO MANGERI DEI F.LLI LORUSSO	34250267829	29.806,13	29.806,11		32,0000000
177	STEFANELLI GIUSEPPINA	34250272282	108.137,60	108.137,61		30,6278185
178	ANGELICOLA ROSARIA	34250267936	92.059,36	92.059,42		30,0000000
179	ATENA DI SERRILLI GIORGIO E C. SOCIETA' SEMPLICE AGRICOLA	34250265880	62.640,17	60.904,24		30,0000000
180	AZZARONE TOMMASO	34250267530	26.089,00	26.089,00		30,0000000
181	BARBATO FRANCESCO	34250265419	80.527,78	80.527,73		30,0000000
182	CARUSO MICHELE	34250265146	22.834,41	22.835,02		30,0000000
183	COLUMPSI MARIA LUCIA	34250267845	49.083,22	49.083,23		30,0000000
184	CONSIGLIO NICOLA	34250266342	22.555,21	21.697,02		30,0000000
185	CRETA FRANCESCO	34250266409	133.575,77	131.179,78		30,0000000
186	DE SIMONE ANDREA	34250260121	12.479,82	12.479,84		30,0000000
187	INGEGNO VITO	34250267779	22.878,62	22.878,60		30,0000000
188	LAVILLA LEONARDANTONIO	34250265476	89.368,68	89.368,69		30,0000000
189	MANTINO MARILENA	34250265153	14.280,35	14.280,35		30,0000000
190	ORTORE MARIO FELICE	34250257846	20.475,81	20.475,82		30,0000000
191	SCIROCCO PASQUALE	34250264826	187.680,23	187.680,23		30,0000000
192	SCIROCCO PASQUALE ALESSIO	34250264784	196.425,89	196.425,88		30,0000000
193	SERRILLI ANTONIA	34250265906	66.551,14	40.645,45		30,0000000
194	SOCIETA' AGRICOLA SEMPLICE MAZZEI	34250265351	18.205,60	18.205,61		30,0000000
195	TENACE ANTONIO	34250266524	40.965,64	40.965,65		30,0000000
196	TOMAIUOLI ROCCO	34250265328	74.884,13	74.884,11		30,0000000
197	TRIDENTINO ANGELA	34250266334	84.507,73	81.247,64		30,0000000
198	AGRICULTURE D'ITALIA SOCIETA' AGRICOLA S.R.L.	34250272241	38.519,08		38.519,10	29,8004838

199	DELL'ERBA ANGELA MARIA PIA	34250264933	53.588,22	50.108,27		28,0000000
200	DELL'ERBA MICHELINA ANNA	34250264594	73.104,47	70.667,42		28,0000000
201	GUALANO INCORONATA	34250265567	70.554,84	70.554,84		28,0000000
202	MANCINI ANNA	34250265443	58.800,00	65.271,60		28,0000000
203	MASCOLO GIUSEPPE	34250267472	16.832,11	16.832,11		28,0000000
204	SCIACOVELLI VALENTINO	34250264636	4.726,23		4.722,85	28,0000000
205	SOCIETA' AGRICOLA POLVANERA DI CASSANO FILIPPO E C. SOCIETA' SEMPLICE	34250267712	70.995,09	68.347,97		28,0000000
206	STOLFA GIUSEPPINA	34250261442	80.908,80	84.345,06		28,0000000
207	MASTROMAURO LEONARDA	34250266466	83.061,11	58.332,97		27,8030834
208	TOZZI GIOVANNI GIUSTINIANO	34250264982	119.267,90	119.267,92		27,2324849
209	CAPUTO ANTONIO	34250261509	102.144,00		102.628,50	26,5220369
210	CAPUTO SAVINO	34250261541	79.430,39		79.698,01	26,4201023
211	AVITABILE VINCENZO	34250267480	104.750,34		67.754,36	26,0000000
212	CONTILLO GAETANO	34250264768	18.228,03		18.228,02	26,0000000
213	SOCIETA' SEMPLICE AGRICOLA GIUGARONI	34250265161	28.386,30		28.386,29	26,0000000
214	CAPUTO SAVINO	34250263075	89.711,99		90.749,57	24,6345191
215	VILLANI SILVIA	34250267233	75.069,65	39.148,19	35.921,44	24,3957847
216	AZ. AGR. DONNA FR. DI ROSELLI F. & C. SNC SOCIETA' AGRICOLA	34250264479	199.584,00		210.127,00	24,0000000
217	SOCIETA' AGRICOLA D.N.F. S.S.	34250265716	186.338,66		186.338,67	24,0000000
218	PALUMBO MICHELE	34250266300	34.308,62	24.048,93		20,0000000
219	RIGNANESE LUIGI	34250267647	27.935,48	27.935,50		20,0000000

DIPARTIMENTO AGRICOLTURA SVILUPPO RURALE ED AMBIENTALE

SEZIONE ATTUAZIONE DEI PROGRAMMI COMUNITARI PER L'AGRICOLTURA

REGIONE PUGLIA

Allegato "B"

Programma di Sviluppo Rurale 2014-2022. "AVVISO PUBBLICO per la presentazione delle domande di sostegno - BANDO 2022 - Misura 8 - Investimenti nello sviluppo delle aree forestali e nel miglioramento della redditività delle foreste - Sottomisura 8.1 "Sostegno alla forestazione e all'imboschimento". DAdG n. 174 del 22/12/2022 - BURP n. 140 del 29/12/2022

Elenco dei soggetti che non hanno superato la fase di ricevibilità

RAGIONE SOCIALE	Protocollo comunicazione di esclusione	Osservazioni ricevute
ANASTASIA ANNA	AOO_030/PROT/28/08/2023/0015669	
AZIENDA AGRICOLA M.E.S.A. DI MEZZAPESA EZIA & SPORTELLI ANDREA	AOO_030/PROT/28/08/2023/0015670	
AZIENDA AGRITURISTICA LA CONTESSA DEI F.LLI GIANNACCARI MARCO E CELESTE SOCIETA' SEMPLICE AGRICOLA	AOO_030/PROT/28/08/2023/0015672	
BASILE MATTEO LUIGI	AOO_030/PROT/28/08/2023/0015673	
BOTRUGNO IVAN ANTONIO	AOO_030/PROT/28/08/2023/0015675	
BRAY ALESSANDRO	AOO_030/PROT/28/08/2023/0015677	
BUCCI ANTONIETTA	AOO_030/PROT/28/08/2023/0015679	
BUIZZA SILVIA	AOO_030/PROT/28/08/2023/0015680	
CAPUTO GIUSEPPE	AOO_030/PROT/28/08/2023/0015681	

CARPENTIERI AFRO	AOO_030/PROT/28/08/2023/0015683	
CARRINO MARCO LUIGI	AOO_030/PROT/28/08/2023/0015684	
CASAREALE ANNA	AOO_030/PROT/28/08/2023/0015688	
CILFONE ANGELA	AOO_030/PROT/28/08/2023/0015689	
CIUFFREDA RAFFAELE	AOO_030/PROT/28/08/2023/0015690	
COLUMPSI LUCIA	AOO_030/PROT/28/08/2023/0015691	
DE LORENZO CARMINE	AOO_030/PROT/28/08/2023/0015694	
DE RINALDIS-SAPONARO FRANCESCO	AOO_030/PROT/28/08/2023/0015695	
DEL PRIORE ANGELO	AOO_030/PROT/28/08/2023/0015696	
DI TUCCIO SIMONA	AOO_030/PROT/28/08/2023/0015697	
D'URSO ANDREA	AOO_030/PROT/28/08/2023/0015726	
EPISCOPO CRISTIANA MARIA ELEO	AOO_030/PROT/28/08/2023/0015698	
GALATI DOMENICO	AOO_030/PROT/28/08/2023/0015699	
GALATI GIANLUCA	AOO_030/PROT/28/08/2023/0015700	
GALATI MARIA GIOVANNA	AOO_030/PROT/28/08/2023/0015701	
GUARINI FABRIZIO	AOO_030/PROT/28/08/2023/0015703	

LOLLI ILARIA	AOO_030/PROT/28/08/2023/0015704	
LORUSSO DOMENICA	AOO_030/PROT/28/08/2023/0015705	
MENICHELLA ENRICHETTA E FIGLI SOCIETA' SEMPLICE AGRICOLA	AOO_030/PROT/28/08/2023/0015706	
MONCULLO GABRIELE	AOO_030/PROT/28/08/2023/0015707	
PASCALI FEDERICA	AOO_030/PROT/28/08/2023/0015709	
PIETROFORTE VINCENZO	AOO_030/PROT/28/08/2023/0015710	
PRESICCE GIOVANNI	AOO_030/PROT/28/08/2023/0015711	
PROVENZANO MARIA ANTONIETTA	AOO_030/PROT/28/08/2023/0015712	
RIED SOCIETA' A RESPONSABILITA' LIMITATA SEMPLIFICATA	AOO_030/PROT/28/08/2023/0015713	
RONDINI GABRIELLA ARCANGELA	AOO_030/PROT/28/08/2023/0015715	AOO_030/PROT/19/10/2023/0019001
SANTORO ELEONORA MARIA	AOO_030/PROT/28/08/2023/0015716	
SOCIETA' AGRICOLA FIORE SOCIETA' A RESPONSABILITA' LIMITATA UNIPERSONALE	AOO_030/PROT/28/08/2023/0015717	
SOCIETA' AGRICOLA LA FARA - S.R.L.	AOO_030/PROT/28/08/2023/0015718	
SOCIETA' AGRICOLA MARINA - SOCIETA' A RESPONSABILITA' LIMITATA IN BREVE SOCIETA' AGRICOLA MARINA - S.R.L.	AOO_030/PROT/28/08/2023/0015719	
SOCIETA' AGRICOLA OASI DI PUGLIA SRL	AOO_030/PROT/28/08/2023/0015721	
SOCIETA AGRICOLA SEMPLICE DI DI SAPIO FRANCESCO E F.LLI	AOO_030/PROT/28/08/2023/0015722	AOO_030/PROT/31/08/2023/0015910

SOCIETA AGRICOLA TENUTE BLASI S.R.L.	AOO_030/PROT/28/08/2023/0015723	
STEDUTO LUCIA	AOO_030/PROT/28/08/2023/0015727	
TERRASOLE SOCIETA' AGRICOLA BIOLOGICA DI CURCI DANIELA SAS	AOO_030/PROT/28/08/2023/0015724	
VENTURA NICOLA	AOO_030/PROT/28/08/2023/0015725	
PERNA MICHELE	AOO_030/PROT/26/09/2023/0017477	
AZIENDE AGRICOLE DI MARTINO DE LUCA DI ROSETO TUPPUTI SCHINOSA DELLE SORELLE DI MARTINO SOCIETÀ AGRICOLA IN ACCOMANDITA SEMPLICE	AOO_030/PROT/20/10/2023/0019154	
BARZI LUCA	AOO_030/PROT/20/10/2023/0019155	
CASCIARO FRANCESCO	AOO_030/PROT/20/10/2023/0019157	
COMUNE DI PANNI	AOO_030/PROT/20/10/2023/0019158	
CONIGIU GINO SALVATORE	AOO_030/PROT/20/10/2023/0019159	
D'ALBA MAURIZIO	AOO_030/PROT/20/10/2023/0019160	
DE MAGISTRIS DEMETRIO	AOO_030/PROT/20/10/2023/0019161	
DONGIOVANNI BARBARA	AOO_030/PROT/20/10/2023/0019163	
IURLARO FRANCESCO	AOO_030/PROT/20/10/2023/0019164	
LECCISI ROBERTO	AOO_030/PROT/20/10/2023/0019166	
MANCA GIANMARCO	AOO_030/PROT/20/10/2023/0019167	

MANGÈ SANTO	AOO_030/PROT/20/10/2023/0019168	
MATARRESE GENNARO	AOO_030/PROT/20/10/2023/0019169	
ROLLO BIAGIO	AOO_030/PROT/20/10/2023/0019170	AOO_030/PROT/23/10/2023/0019205
SALACONE MAURO	AOO_030/PROT/20/10/2023/0019179	
SALENTO ALIMENTARI E SERVIZI SRL	AOO_030/PROT/20/10/2023/0019173	
SANTORO GIOVANNI	AOO_030/PROT/20/10/2023/0019174	
SOCIETÀ AGRICOLA EREDI BASILE FRANCESCO SOCIETÀ SEMPLICE	AOO_030/PROT/20/10/2023/0019175	
SOCIETÀ AGRICOLA TAMBORRINO SRL	AOO_030/PROT/20/10/2023/0019176	AOO_030/PROT/30/10/2023/0019731
TENORE VINCENZO	AOO_030/PROT/20/10/2023/0019177	
VURCHIO MADDALENA	AOO_030/PROT/20/10/2023/0019178	

SCHEMA DI RELAZIONE TECNICA ANALITICA DESCRITTIVA

Sottomisura 8.1 "Sostegno alla forestazione/all'imboschimento"

D.A.G. 22 dicembre 2022, n. 174 P.S.R. Puglia 2014-2022
Misura 8 "Investimenti nello sviluppo delle aree forestali e nel miglioramento della redditività delle foreste"

Richiedente (Riportare Nome e Cognome/Ragione Sociale del soggetto titolare della domanda di sostegno)	
Domanda di sostegno n.	
Ambito provinciale (Riportare la/e province di ubicazione degli interventi)	
Ubicazione interventi (Riportare il comune o i comuni di ubicazione degli interventi)	

1

Il richiedente ***Il tecnico***

(Firma del richiedente) *(Timbro e firma del tecnico)*

1. ANAGRAFICA E RIFERIMENTI

Anagrafica e riferimenti del richiedente	- Per le ditte individuali e persone fisiche: Nome e cognome, CUAA, eventuale Partita IVA, Residenza, Recapiti postali, telefonici e PEC; - Per gli Enti, i Consorzi, le Società e le Associazioni: Denominazione/Ragione Sociale ed indicazione della forma giuridica, CUAA, eventuale Partita IVA, sede legale, recapiti postali, telefonici e PEC.
Anagrafica e riferimenti del tecnico	- Cognome e Nome, Albo/Collegio di appartenenza e numero di iscrizione, recapiti postali, telefonici e PEC.

2. INDICAZIONE DELLA SOTTOMISURA E DELL'AZIONE A CUI SI ADERISCE

- ☐ **Azione 1 "Boschi misti a ciclo illimitato"**
- ☐ **Azione 2 "Arboricoltura da legno"**
- ☐ **Azione 3 "Piantagioni a ciclo breve**"

Barrare le caselle delle azioni interessate dal progetto

Nel caso di domande di sostegno che prevedono più azioni, i successivi paragrafi 4-5 e 6 vanno compilati per ciascuna azione

3. OBIETTIVI E FINALITÀ DEGLI INTERVENTI

Descrizione degli Obiettivi e delle finalità degli interventi con relazione al soggetto richiedente ed all'ambito territoriale di intervento:

4. DESCRIZIONE STAZIONALE DEL SITO (o DEI SITI) DI INTERVENTO (per ogni azione a cui si aderisce)

- 4.1 Identificazione catastale e tipologia di possesso;	[Con riferimento ai terreni oggetto di intervento, riportare, per ciascuna particella, i dati catastali, tipo di possesso, indicazione degli eventuali titoli di conduzione diversi dalla proprietà (affitto, comodato), eventuale indicazione di terreni demaniali e quantificazione totale delle superfici interessate dalla specifica azione]:
- 4.2 Identificazione della tipologia di terreni	[Con riferimento a ciascuna particella oggetto di intervento, riportare una descrizione e tabelle riepilogative distinte per azione, che tengano conto dei seguenti aspetti]: - terreni non agricoli • Descrizione generale; • Destinazione d'uso urbanistica; • Stato attuale (vegetazione esistente, ecc.) - terreni agricoli compresi i terreni temporaneamente "a riposo" solo se indicati come tali nel fascicolo aziendale: • Descrizione generale; • Occupazione, destinazione, uso del suolo e qualità (All. 1 Linee Guida, DAG 66/2023); • Coltura in atto nel biennio 2020-2021 come da Piano colturale risultante dal FascicoloAziendale. La coltura in atto negli anni sopra indicati, solo per i casi in cui è prevista l'erogazione del mancato reddito, è indispensabile ai fini della determinazione dello stesso. Ai fini della verifica della coltura praticata, fare riferimento a quanto dichiarato nella Domanda Unica di Pagamento e/o nei quaderni di campagna e relativa documentazione contabile e/o in altre domande riferite sempre al biennio 2020 e 2021 (per es. domande per Misure a Superficie PSR, istanze UMA, ecc.). Nel caso di avvicendamento di colture diverse nel biennio di riferimento, l'entità del premio è determinata come media aritmetica degli importi relativi alle colture praticate sulle superfici imboschite
- 4.3 Dati ed informazioni pedo-climatiche:	[Con riferimento alle superfici oggetto di intervento, riportare un'analisi sintetica delle caratteristiche microclimatiche e pedologiche dell'area di intervento in relazione alla scelta delle specie individuate per l'impianto - indicazione dell'area regionale classificata dalla Determina Dirigenziale n.575/2009 (Monti Dauni, Tavoliere, Gargano, Arco Ionico Tarantino, Murge Brindisine, Murge Tarantine, Murge Baresi, Penisola Salentina) ed individuata nelle Linee Guida per la progettazione e realizzazione degli imboschimenti e dei sistemi agro-forestali.
- 4.4 Descrizione degli eventuali vincoli esistenti all'interno del sito di intervento (Barrare le caselle che interessano)	[Con riferimento alle particelle oggetto di intervento indicare quanto segue: 1. ☐ Assenza di vincoli; 2. ☐ presenza dei seguenti vincoli: ☐ Zone Natura 2000 ed Aree Protette, rif. par. 2.2 Linee Guida (DAG n.66/2023); ☐ Vincoli paesaggistici (PPTR), rif. par. 2.1 Linee Guida (DAG n.66/2023); ☐ Vincoli di natura idrogeologica di assetto del territorio (PAI), rif. par.

3

	2.3 Linee Guida (DAG n.66/2023); Ÿ Vincoli di natura idrogeologica R.D.3267/1923, rif. par. 2.4 Linee Guida (DAG n.66/2023); Ÿ Vincoli per la presenza di olivi monumentali, rif. par. 2.7 Linee Guida (DAG n.66/2023); Ÿ Altri eventuali vincoli ..... ; 3. DICHIARA: Ÿ l'assenza dei sotto riportati vincoli in quanto incompatibili con la realizzazione degli interventi: Ÿ Vincoli per la presenza di pascoli, prati-pascoli, rif. par. 2.8 Linee Guida (DAG n.66/2023); Ÿ Vincoli di aree percorse da incendio nei 5 anni precedenti la presentazione della DdS. rif. par. 2.5 Linee Guida (DAG n.66/2023); [In fase di presentazione della documentazione progettuale la ditta richiedente e il tecnico progettista dovranno dichiarare che le aree oggetto di domanda, ancorché destinate ad attività agricole, non sono state interessate da incendi boschivi così come definiti dall'art. 2 della L.353/2000. Dovranno altresì impegnarsi a comunicare eventuali incendi intervenuti successivamente alla data di presentazione della D.d.S. ed in corso di perimetrazione. Ÿ di impegnarsi a rispettare i "requisiti minimi ambientali" di cui all'articolo 6 del Regolamento delegato sullo sviluppo rurale - C(2014) 1460, la selezione delle zone e dei metodi da utilizzare eviterà la forestazione inadeguata degli habitat vulnerabili quali sono le zone umide nonché ripercussioni negative su zone dall'elevato valore ecologico.

Per la redazione del paragrafo 4. ***DESCRIZIONE STAZIONALE DEL SITO (o DEI SITI) DI INTERVENTO*** è possibile utilizzare, opportunamente integrati, gli appositi quadri di localizzazione degli interventi presenti nell'EIP redatto per la sottomisura in oggetto.

5. DESCRIZIONE DEL PROGETTO DI INVESTIMENTI E DEGLI INTERVENTI PROPOSTI (per ciascuna azione)

- 5.1 Descrizione dell'azione interessata:	[Con riferimento al progetto proposto descrivere l'azione interessata della sottomisura, i criteri di scelta utilizzati ed i risultati attesi]:
- 5.2 Descrizione delle operazioni previste:	[Con riferimento al progetto proposto descrivere le operazioni previste: − preliminari all'impianto (analisi chimico fisiche del suolo*, eventuali sistemazioni idrauliche-agrarie, modalità di preparazione e lavorazione del terreno, concimazione, squadratura, tracciamento filari, ecc.); − correlate all'impianto (acquisto piante e messa a dimora, acquisto paleria, tutori, protezioni individuali - tree shelters, ecc.); − eventuali operazioni accessorie (recinzioni, eventuali sostituzioni e risarcimento delle fallanze, impianto irriguo ed interventi irrigui, eventuali trattamenti fitosanitari, ecc.)]: *Obbligatorie per l'azione 2
- 5.3 Dettagli e dati tecnici dell'impianto	[Con riferimento all'impianto proposto dettagliare i seguenti dati tecnici: − Densità e sesti di impianto previsti, disposizione delle piante prevista (gruppi, filari, ecc.); − indicazione dell'area regionale classificata dalla Determina Dirigenziale n.575/2009, delle specie previste e relativi numeri di piante, ripartizioni percentuali delle stesse, con riferimento ai parr. 3.1.3, 3.1.4, 3.2.3, 3.2.4, 3.3.3 e 3.3.4 delle Linee Guida (DAG n.66/2023); − previsione delle modalità e dell'epoca di esecuzione degli interventi; − descrizione delle eventuali fonti di approvvigionamento irriguo previste, quali cisterne aziendali di raccolta dell'acqua piovana o autobotti (entrambi solo per irrigazioni di soccorso delle Azioni 1 e 3); presenza di fonti irrigue pubbliche e/o consortili, di fonti irrigue private (pozzi) e relativi riferimenti autorizzativi per i pozzi artesiani eventualmente disponibili, nonché valutazione accurata dei quantitativi disponibili rispetto ai fabbisogni idrici dell'impianto; − descrizione delle eventuali difficoltà previste per l'esecuzione dell'impianto (per es. preparazione del terreno, approvvigionamento delle piantine, difficoltà di attecchimento, rischi fitosanitari, fabbisogni irrigui, ecc.).]: Così come previsto dal paragrafo 3 delle Linee guida (DAG n.66/2023), il progetto, nel dettaglio, deve valutare adeguatamente tutti i fattori determinanti: le condizioni pedo-climatiche e della vegetazione, l'esposizione e la presenza di venti nella zona interessata, ed ogni altro elemento, fisico o biologico, che possa contribuire a creare un microclima particolare, favorire o danneggiare gli interventi proposti. Nel caso degli interventi proposti nell'ambito dell'Azione 1, data la natura dell'intervento, particolare attenzione deve essere riposta nella scelta delle specie da impiegare. Essa deve scaturire dallo studio preliminare della flora, della vegetazione e del paesaggio vegetale delle aree di intervento, ossia dei tre differenti livelli a cui può essere analizzata la copertura vegetale. In definitiva, gli impianti devono essere realizzati individuando e impiegando le specie più adatte alle caratteristiche biogeografiche, microclimatiche ed edafiche del luogo. La selezione di specie, varietà, ecotipi e provenienze di alberi dovrà tenere conto delle esigenze di resistenza ai cambiamenti climatici ed alle catastrofi naturali nonché delle condizioni pedologiche e idrologiche della zona interessata nonché del carattere potenzialmente invasivo delle specie (cfr: elenco del Ministero Ambiente: http://www.minambiente.it/sites/default/files/archivio/biblioteca/protezione_natura/dpn_flora_alloctona.pdf) o della loro capacità di incidere negativamente sulla salute umana. Utili indicazioni a tale riguardo, oltre a specifici sopralluoghi in campo, possono essere fornite, tra le altre fonti disponibili, dagli strati informativi di cui alla D.G.R. n. 2442/2018 nonché dalla Carta dei tipi forestali della Regione Puglia, approvata con D.G.R. n. 1279/2022, e disponibile nella sezione "Carta e inventario forestale regionale" al sito https://foreste.regione.puglia.it/programmazione-e-pianificazione-forestale. Entrambe le fonti di informazione sono disponibili in formato shape file. Vanno, inoltre, considerate le caratteristiche tecniche ed organizzative dell'azienda, le eventuali preferenze del proprietario e l'assetto socio-economico dell'ambito territoriale di riferimento, valutando le possibilità di collocazione sul mercato delle future produzioni, in caso di arboricoltura da legno.

Per la redazione del paragrafo 5. ***DESCRIZIONE DEL PROGETTO DI INVESTIMENTI E DEGLI INTERVENTI PROPOSTI*** è possibile utilizzare, opportunamente integrati, gli appositi quadri specifici degli interventi presenti nell'EIP redatto per la sottomisura in oggetto.

6. ANALISI DELLA COMPATIBILITA' DELL'INTERVENTO CON GLI EVENTUALI VINCOLI ESISTENTI NELL'AMBITO TERRITORIALE INTERESSATO

- 6.1 Descrivere gli elementi di compatibilità degli interventi con i vincoli esistenti	[Con riferimento al progetto proposto dettagliare gli elementi di compatibilità degli interventi proposti con i vincoli esistenti: − Indicazione degli accorgimenti previsti al fine di eseguire gli interventi secondo quanto previsto dalle Linee Guida per la progettazione e realizzazione degli imboschimenti e dei sistemi agro-forestali; − Indicazione degli eventuali procedimenti autorizzativi previsti ai fini dell'esecuzione degli interventi (Valutazione di Incidenza, Autorizzazione Paesaggistica, ecc.); oppure, in alternativa, in assenza di vincoli e limitazioni, dettagliare la piena compatibilità degli interventi]:
- 6.2 Compatibilità con gli interventi di eventuali pareri/titoli autorizzativi di cui si è già in possesso	[Con riferimento al progetto proposto dettagliare lo stato di acquisizione dei titoli abilitativi per i vincoli esistenti: − Pareri/titoli abilitativi previsti già acquisiti(descrivere):_____ − Pareri/titoli abilitativi previsti in corso di acquisizione(descrivere):__ − Pareri/titoli abilitativi previsti ancora da acquisire(descrivere):_____]:

6

7. GIUSTIFICAZIONE DEI PUNTEGGI AUTOATTRIBUITI IN DOMANDA DI SOSTEGNO

- 7.1 Macrocriterio di valutazione per gli ambiti territoriali

Imboschimenti in aree infette da Xylella fastidiosa delimitate (zone infetta, contenimento e cuscinetto) dalla DGR 14/03/2022 n. 343 e ss.mm.ii. proposti da richiedenti singoli	Il punteggio per il requisito in oggetto è attribuito automaticamente dal sistema informativo EIP, sulla base delle particelle catastali oggetto di intervento relativamente alla delimitazione vigente secondo quanto previsto nel paragrafo 16 dell'Avviso pubblico.
Imboschimenti in aree infette da Xylella fastidiosa delimitate (zone infetta, contenimento e cuscinetto) dalla DGR 14/03/2022 n. 343 e ss.mm.ii. proposti da richiedenti associati con superfici di progetto contigue tra loro	[Con riferimento alle particelle oggetto di intervento, considerando quanto previsto nel paragrafo 16 dell'Avviso pubblico] Il punteggio è attribuito qualora sia stato sottoscritto e trasmesso nei termini previsti dall'Avviso pubblico l'Accordo secondo il modello fac-simile allegato B al provvedimento di approvazione del medesimo Avviso Pubblico.
Aree a rischio idrogeologico e/o soggette ad erosione	[Con riferimento alle particelle oggetto di intervento, considerando quanto previsto nel paragrafo 2.3 delle Linee Guida, indicare quali di esse ricadono in Aree a Rischio Idrogeologico e/o soggette ad erosione, la relativa superficie interessata, e la fonte del dato: – Mappe delle aree che sulla base del Piano di Assetto Idrogeologico della Regione Puglia e della Regione Basilicata sono state identificate con Pericolosità Geomorfologica (PG1, PG2, PG3), Pericolosità Idraulica (BP, MP, AP) e Rischio (R1, R2, R3, R4); – Alveo fluviale in modellamento attivo ed aree golenali o fasce di pertinenza fluviale (Artt. 6 e 10 NTA PAI Puglia ed artt. 6 e 7 NTA PAI Basilicata) – Altre fonti: specificare gli atti ed allegare l'eventuale cartografia di riferimento.....; oppure, in alternativa, nessun punteggio attribuito per il requisito in oggetto] Si evidenzia che nelle aree ad Alta e Media Pericolosità Idraulica (AP e MP) gli interventi in argomento non sono consentiti. Viceversa tali interventi sono consentiti, previo parere favorevole dell'Autorità di Bacino, nelle aree a Bassa pericolosità (BP), negli alvei fluviali in modellamento attivo e aree golenali e nelle fasce di pertinenza fluviale, solo se in sicurezza idraulica (agli effetti del PAI si intendono in sicurezza idraulica le aree non inondate per eventi con tempo di ritorno fino a 200 anni) Pertanto tali aspetti vanno tenuti in considerazione anche ai fini della dimostrazione ed attribuzione dei punteggi.
Zone Vulnerabili ai Nitrati (ZVN)	[Con riferimento alle particelle oggetto di intervento, indicare quali di esse ricadono in Aree ZVN, la relativa superficie interessata, e la fonte del dato: ῾ Fascicolo Aziendale Agea (non necessita alcun documento probante); oppure, in alternativa, nessun punteggio attribuito per il requisito in oggetto]:
Aree ad Agricoltura Intensiva Specializzata (Zone B) e Aree Rurali Intermedie (Zone C)	[Con riferimento alle particelle oggetto di intervento, indicare quali di esse ricadono in Zone B, la relativa superficie interessata, e la fonte del dato: ῾ Fascicolo Aziendale Agea (non necessita alcun documento probante); oppure, in alternativa, nessun punteggio attribuito per il requisito in oggetto]:

7

Aree Periurbane	[Con riferimento alle particelle oggetto di intervento, indicare quali di esse ricadono in Aree Periurbane, la relativa superficie interessata, e la fonte del dato: ỳ Aree periurbane: tale ambito viene valutato in una fascia territoriale di larghezza di 500 metri calcolati dalla periferia urbana come definita dalla Legge 765/67 e ss.mm.ii. Tale termine di 500 m si riduce nel caso di presenza di elementi che costituiscono l'interruzione della continuità del territorio rurale come l'incrocio di importanti tagli infrastrutturali, nello specifico strade o ferrovie. Allegare comunque la documentazione probante con cartografia di inquadramento dell'intervento rispetto al criterio di collocazione in Area Periurbana secondo la suddetta definizione; oppure, in alternativa, nessun punteggio attribuito per il requisito in oggetto]:
Aree ricadenti in Zone Natura 2000	[Con riferimento alle particelle oggetto di intervento, indicare quali di esse ricadono in Aree Natura 2000, la relativa superficie interessata, e la fonte del dato: ỳ Fascicolo Aziendale Agea (non necessita alcun documento probante); oppure, in alternativa, nessun punteggio attribuito per il requisito in oggetto]:
Superfici contigue ad interventi selvicolturali o di rimboschimento precedentemente realizzati	[Con riferimento alle particelle oggetto di intervento, indicare quali di esse siano contigue ad analoghi interventi precedentemente realizzati, nello specifico interventi di rimboschimento artificiale realizzati nei dieci anni precedenti la presentazione della DdS, o interventi selvicolturali eseguiti negli ultimi 10 anni su impianti di rimboschimento artificiali, la relativa superficie interessata, e la fonte del dato: - interventi di rimboschimento realizzati negli ultimi 10 anni o interventi selvicolturali eseguiti negli ultimi 10 anni su rimboschimenti, regolarmente autorizzati dagli Enti/Uffici competenti. In tal caso allegare la documentazione probante (autorizzazioni/permessi rilasciati dagli Enti competenti) con cartografia di inquadramento dell'intervento rispetto al criterio di contiguità delle particelle interessate dal progetto di imboschimento; oppure, in alternativa, nessun punteggio attribuito per il requisito in oggetto]: **Si specifica che gli interventi di utilizzazione boschiva e gli interventi selvicolturali su boschi naturali non ricadono in questo specifico criterio**.

8

- 7.2 Macrocriterio di valutazione per la tipologia delle operazioni attivate

Realizzazione di boschi misti a ciclo illimitato con l'impiego di specie arboree autoctone - Azione 1	[Con riferimento al progetto degli investimenti, indicare quali sono le superfici interessate (comune-foglio di mappa-particelle-superficie complessiva di intervento) ed il relativo importo di spesa previsto, ai fini del calcolo ponderato del punteggio: oppure, in alternativa, nessun punteggio attribuito per il requisito in oggetto]:
Realizzazione di piantagioni di arboreti da legno a ciclo medio - lungo (40-45 anni) - Azione 2	[Con riferimento al progetto degli investimenti, si indicare quali sono le superfici interessate (comune-foglio di mappa-particelle-superficie complessiva di intervento) ed il relativo importo di spesa previsto, ai fini del calcolo ponderato del punteggio: oppure, in alternativa, nessun punteggio attribuito per il requisito in oggetto]:
Realizzazione, su terreni agricoli e non agricoli, di piantagioni a ciclo breve - (turno minimo 20 anni) - Azione 3	[Con riferimento al progetto degli investimenti, indicare quali sono le superfici interessate (comune-foglio di mappa-particelle-superficie complessiva di intervento) ed il relativo importo di spesa previsto, ai fini del calcolo ponderato del punteggio: oppure, in alternativa, nessun punteggio attribuito per il requisito in oggetto]:

- 7.3 Quadro di riepilogo dei punteggi

[Con riferimento al progetto degli investimenti, indicare la presenza di eventuali criteri/requisiti ed indicare fogli, particelle e superfici secondo i criteri previsti dall'Avviso Pubblico della sottomisura interessata. Nel caso di progetti che prevedono diverse tipologie di intervento, il punteggio si calcola esclusivamente sulla tipologia principale qualora questa rappresenti almeno l'80% del valore del progetto, altrimenti con il peso ponderato delle diverse tipologie di intervento previste nel progetto. Nel caso di interventi ricadenti in ambiti territoriali a differente priorità, il calcolo del punteggio spettante sarà effettuato in maniera proporzionale all'estensione dell'intervento ricadente in ciascuna area]:

Criterio/requisito	***SI***	***NO***	***Fogli e Particelle interessate***	***Superficie interessata***	***Spesa prevista****
Imboschimenti in aree infette da Xylella fastidiosa delimitate (zone infetta, contenimento e cuscinetto) dalla DGR 14/03/2022 n. 343 e ss.mm.ii. proposti da richiedenti singoli					
Imboschimenti in aree infette da Xylella fastidiosa delimitate (zone infetta, contenimento e cuscinetto) dalla DGR 14/03/2022 n. 343 e ss.mm.ii. proposti da richiedenti associati con superfici di progetto contigue tra loro					
Aree a rischio idrogeologico e/o soggette ad erosione					
Zone Vulnerabili ai Nitrati (ZVN)					
Aree ad Agricoltura Intensiva Specializzata (Zone B) e Aree Rurali Intermedie (Zone C)					
Aree Periurbane					
Aree ricadenti nelle zone Natura 2000 (solo se espressamente previsto nei Piani di Gestione di ciascun sito)					
Superfici contigue a interventi selvicolturali o di rimboschimento precedentemente realizzati					
Adesione Azione 1*					
Adesione Azione 2*					
Adesione Azione 3*					

Per la redazione del paragrafo 7. ***7. GIUSTIFICAZIONE DEI PUNTEGGI AUTOATTRIBUITI IN DOMANDA DI SOSTEGNO*** è possibile utilizzare gli appositi quadri specifici elaborati dall'EIP per la Sottomisura in oggetto.

CRONOPROGRAMMA DEGLI INTERVENTI

[Con riferimento al progetto degli investimenti, indicare i tempi stimati per le principali operazioni previste]:

	Mesi					
Operazioni previste	I	II	III	IV	V	VI
Acquisizione titoli abilitativi						
Eventuali procedure di appalto						
Progettazione definitiva/esecutiva						

	Mesi																	
Operazioni previste	I	II	III	IV	V	VI	VII	VIII	IX	X	XI	XII	XIII	XIV	XV	XVI	XVII	XVIII
Operazioni preliminari all'impianto (cfr. § 5.2)																		
Operazioni di impianto (cfr. § 5.2)																		
Eventuali Operazioni accessorie (cfr. § 5.2)																		

8. SINTESI CONCLUSIVA

[Con riferimento al progetto degli investimenti, concludere sintetizzando gli elementi fondamentali del progetto di investimenti e le relative finalità]:

9. COMPUTO METRICO ESTIMATIVO

[Con riferimento al progetto degli investimenti, redigere il computo metrico estimativo in base alle voci di costo da sostenere, con l'indicazione dei singoli codici ed i relativi costi unitari determinati sulla base dei Prezziari di riferimento e/o dei Preventivi, con dettaglio della localizzazione particellare degli interventi stessi e delle relative voci di costo. Per la redazione del computo metrico è possibile utilizzare gli appositi quadri specifici presenti nell'EIP redatto per la sottomisura in oggetto.]:

10. QUADRO RIEPILOGATIVO DI SPESA

[Con riferimento al computo metrico estimativo del progetto di investimenti, riepilogare le voci di spesa previste per singola azione della sottomisura, distinguendo tra le spese materiali e le spese generali. Per la redazione del quadro riepilogativo di spesa è possibile utilizzare gli appositi quadri specifici presenti nell'EIP redatto per la sottomisura in oggetto.]:

ALLEGATI:

1. DOCUMENTAZIONE FOTOGRAFICA DEL SITO ANTE INTERVENTO (georeferenziata e su supporto digitale):

I sottoscritti, consapevoli delle responsabilità penali e degli effetti amministrativi derivanti dalla falsità in atti e dalle dichiarazioni mendaci (così come previsto dagli artt. 75 e 76 del D.P.R. n. 445 del 28.12.2000), ai sensi e per gli effetti di cui agli artt. 46 e 47 del medesimo D.P.R. n. 445 del 28.12.2000, dichiarano che quanto riportato nelle presente relazione corrisponde al vero.

Dichiarano altresì di impegnarsi, ai sensi dal paragrafo 23 "*Disposizioni generali*" dell'Avviso pubblico, a dare comunicazione per iscritto, al massimo entro 30 giorni dal verificarsi degli eventi, di eventuali variazioni della posizione del beneficiario e/o delle condizioni di ammissibilità previste dal presente Avviso e dai successivi atti amministrativi correlati.

Luogo_____, data _____

Il richiedente	***Il tecnico****
(Firma del richiedente)	***(Timbro e firma del tecnico)***

* **Il tecnico con competenze in attività di progettazione e direzione dei lavori di miglioramento fondiario, sia agrario che forestale, ai sensi della normativa e giurisprudenza vigente, è tenuto a redigere, firmare digitalmente e timbrare la relazione tecnica. Nel caso di adesione all'azione 1 il tecnico che redige, firma e timbra la relazione tecnica deve essere un dottore agronomo o forestale regolarmente iscritto all'albo professionale.**

N.B. Allegare copia dei documenti di identità dei firmatari, in corso di validità, per le dichiarazioni rese.

Oggetto: Domanda di sostegno n….. – Proponente: DAG n. 174 del 22/12/2022 (B.U.R.P. n. 140 del 29/12/2022)

La/Il sottoscritta/o _____
codice fiscale_____
nato/a il _____ a_____prov.____ stato_____
residente in _____ prov.____ stato_____ indirizzo_____ n.__ C.A.P_____
con studio in _____ prov.____ stato_____ indirizzo_____ n.__ C.A.P_____
Iscritto/a all'ordine/albo _____di _____ al n. _____
Telefono _____fax._____ cell._____
posta elettronica certificata _____
in qualità di **professionista incaricato da** che presentato la propria candidatura al bando della Sottomisura 8.1 del PSR Puglia 2014-2022, pubblicato sul B.U.R.P. n. del , proponente dell'intervento per la realizzazione di un impianto di:

Boschi misti a ciclo illimitato ☐
Arboricoltura da legno ☐
Piantagioni a ciclo breve ☐

su terreni ubicati nell'agro di Inserire nome del Comune e (Provincia) al foglio (ai fogli), particella (particelle)

DICHIARA

che le superfici di intervento sono soggette ai seguenti vincoli ambientali e/o paesaggistici:

TIPO DI VINCOLO	PRESENZA		DESCRIZIONE
Aree naturali protette regionali e/o nazionali istituite a sensi della L. 394.1991 e relativa area di rispetto	*NO* ☐	*SI* ☐	*Indicare se l'area oggetto dell'intervento ricade all'interno di aree naturali regionali e/o nazionali.* Fare clic qui per immettere testo.
Rete Natura 2000 (ZSC e ZPS) ai sensi delle Direttive comunitarie n. 79/409/CEE, "Uccelli Selvatici", n. 92/43/CEE "Habitat" e relative fasce di rispetto	*NO* ☐	*SI* ☐	*Indicare se l'area oggetto dell'intervento ricade all'interno di Siti della Rete Natura 2000.* Fare clic qui per immettere testo.
Vincoli del Piano di bacino stralcio per l'Assetto Idrogeologico (P.A.I. – AdB Puglia)	*NO* ☐	*SI* ☐	*Indicare se nell'area oggetto di intervento esistono vincoli da P.A.I.* Fare clic qui per immettere testo.
Vincoli del Piano Paesaggistico Territoriale Regionale (PPTR)	*NO* ☐	*SI* ☐	*Indicare se l'intervento è interessato da Beni Paesaggistici (BP) o Ulteriori Contesti (UCP) definiti dal PPTR* Fare clic qui per immettere testo.
Sito di Interesse Nazionale (SIN)	*NO* ☐	*SI* ☐	*Indicare se l'area oggetto dell'intervento ricade all'interno di perimetrazioni SIN* Fare clic qui per immettere testo.
Conformità Urbanistica	*NO* ☐	*SI* ☐	*Indicare la destinazione d'uso delle aree oggetto di intervento secondo lo Strumento Urbanistico Generale (PRG,*

			PUG) vigente e gli estremi della delibera di approvazione; indicare se l'intervento rientra in area PIP o zona ASI, ed in caso affermativo indicare la data di approvazione dello stesso. Fare clic qui per immettere testo.
Vincoli del Piano di Tutela delle Acque (P.T.A.)	*NO* ☐	*SI* ☐	Fare clic qui per immettere testo.
Si indichi inoltre se sono state ottenute eventuali deroghe rispetto ai vincoli presenti. Fare clic qui per immettere testo.			

CHIEDE

l'avvio della Conferenza di servizi ai sensi del Decreto Legislativo n. 127 del 30/06/2016 e ss.mm.ii., da parte del Dipartimento Agricoltura, Sviluppo Rurale ed Ambientale, quale Amministrazione Procedente al fine di acquisire le autorizzazioni, intese, concessioni, licenze, pareri, concerti, nulla osta e assensi comunque denominati, necessari alla realizzazione e all'esercizio del progetto in oggetto secondo l'elenco di seguito riportato

Titoli e Autorizzazioni richiesti			
ASSENSO/AUTORIZZAZIONE	**RIFERIMENTI NORMATIVI**	**AUTORITÀ COMPETENTE**	**TIPO VINCOLO**
PAUR	DLGS N. 152/2006 E S.M.I.	REGIONE PUGLIA – SEZIONE AUTORIZZAZIONI AMBIENTALI	Art. 27bis del Dlgs n. 152/2006
NULLA OSTA	LEGGE ISTITUTIVA AREA PROTETTA	ENTE GESTORE DELL'AREA PROTETTA	Aree naturali protette regionali e/o nazionali istituite ai sensi della L. 394.1991 e relativa area di rispetto
PARERE DI VALUTAZIONE DI INCIDENZA	DPR 357/1997 E SS.MI. E DGR 1515/2021	REGIONE PUGLIA -SERVIZIO VIA E VINCA	Rete Natura 2000 (SIC e ZPS) ai sensi delle Direttive comunitarie n. 79/409/CEE, "Uccelli Selvatici", n. 92/43/CEE "Habitat" e relative fasce di rispetto
PARERE	P.A.I. – AdB Puglia	AUTORITÀ DI BACINO DISTRETTUALE DELL'APPENNINO MERIDIONALE	Vincoli del Piano di bacino stralcio per l'Assetto Idrogeologico (P.A.I. – AdB Puglia)
AUTORIZZAZIONE PAESAGGISTICA	PPTR	REGIONE PUGLIA - SEZIONE TUTELA E VALORIZZAZIONE DEL PAESAGGIO	Vincoli del Piano Paesaggistico Territoriale Regionale (PPTR)
PARERE	art. 242-ter del decreto legislativo 3 aprile 2006, n. 152 e di cui all'art. 25 del decreto del Presidente della Repubblica 13 giugno 2017, n. 120	Direzione generale uso sostenibile del suolo e delle risorse idriche (USSRI) del Ministero dell'Ambiente e della Sicurezza Energetica e Regione Puglia Sezione Rifiuti e Bonifiche	Sito di Interesse Nazionale (SIN)
PARERE	PIANO URBANISTICO	COMUNE COMPETENTE PER TERRITORIO	Conformità Urbanistica

	COMUNALE		
AUTORIZZAZIONE	P.T.A.	REGIONE PUGLIA – SEZIONE RISORSE IDRICHE	Vincoli del Piano di Tutela delle Acque (P.T.A.)

DICHIARA CHE

Tipologia di opere – Classificazione L.R. 26/2022

Il progetto proposto è riconducibile alla tipologia di opera B2.b) inclusa negli allegati alla L.R. n. 26/2022
Fare clic qui per immettere testo.

Tipologia di opere – Classificazione D.Lgs. 152/2006 e ss.mm.ii.

Il progetto proposto è riconducibile alla tipologia di opera inclusa nell'allegato IV punto 1 lettera b) alla parte seconda del D.Lgs. 152/2006 ss.mm.ii
Fare clic qui per immettere testo.

ALLEGA

alla presente la seguente documentazione necessaria per l'espressione degli Enti chiamati ad esprimere le autorizzazioni, intese, concessioni, licenze, pareri, concerti, nulla osta e assensi comunque denominati (**barrare gli atti non necessari**):

A. copia in formato elettronico della documentazione ed elaborati progettuali previsti dalle normative di settore per consentire la compiuta istruttoria tecnico amministrativa finalizzata al rilascio degli atti di assenso/autorizzativi richiesti **(fornire elenco documenti specifici);**
B. quietanza di pagamento degli oneri istruttori versati, qualora dovuti, per l'attivazione dei procedimenti autorizzatori necessaria alla realizzazione dell'intervento **(fornire elenco documenti specifici);**
C. documentazione prevista dalla DGR n. 1515/2021 "*Atto di indirizzo e coordinamento per l'espletamento della procedura di valutazione di incidenza, ai sensi dell'articolo 6 della Direttiva 92/43/CEE e dell'articolo 5 del D.P.R. n. 357/1997 così come modificato ed integrato dall'articolo 6 del D.P.R. n. 120/2003. Recepimento Linee Guida Nazionali in materia di Vinca. Modifiche ed integrazioni alla D.G.R. n. 304/2006, come modificata dalle successive.*";
D. documentazione elencata nella "Istanza ex art.27 bis – Provvedimento Unico Regionale (art. 27 bis del D.Lgs. 152/2006 ss.mm.ii.)" disponibile all'indirizzo: http://www.sit.puglia.it/portal/portale_autorizzazioni_ambientali/modulistica

Allega inoltre alla presente (*spuntare la voce pertinente*):

☐ shape file georeferenziati in UTM WGS 84, relativi all'intervento proposto (obbligatori)

☐ La seguente documentazione (*elencare la ulteriore documentazione trasmessa in allegato all'istanza*):
Fare clic qui per immettere testo.

INFORMATIVA SUL TRATTAMENTO DEI DATI PERSONALI (Art. 13 del Reg. UE n .2016/679 del 27 aprile 2016)

Dichiaro di essere informato, ai sensi e per gli effetti di cui all'art. 13 del Regolamento (UE) 2016/679 del Parlamento europeo e del Consiglio del 27 aprile 2016 - Regolamento generale sulla protezione dei dati, che i dati da me forniti saranno trattati come dal punto 12 dell'Avviso.

Data _____/_____/_____ Firma _____

Riferimenti per contatti:

Nome e Cognome Fare clic qui per immettere testo.

Qualifica Rappresentante legale Fare clic qui per immettere testo.

Telefono Fare clic qui per immettere testo.

e-mail/p.e.c. _____

Per presa visione

Il soggetto proponente

DETERMINAZIONE DEL DIRIGENTE SEZIONE AUTORIZZAZIONI AMBIENTALI 2 novembre 2023, n. 417

VAS-2035- REG - Regolamento Regionale del 9 ottobre 2013, n.18. Registrazione dei piani urbanistici comunali esclusi dalle procedure di VAS - Verifica di sussistenza delle pertinenti condizioni di esclusione dei piani selezionati, in applicazione della metodologia di campionamento stabilita con Determinazione del Dirigente di Servizio Ecologia n. 12 del 14/01/2014, relativa al progetto definitivo "Variante ai sensi dell'art.16 della L.R.n.56/80 alle NTA del PRG. Deliberazione del Commissario ad Acta n. 44/2018 e n. 65/2018. Sentenza n. 814/2021 il TAR Puglia - Lecce, Sezione Prima. Parere di compatibilità paesaggistica ex art. 96.1 lett. c) delle N.T.A. del P.P.T.R. Approvazione con prescrizioni. Adeguamento alle prescrizioni della Deliberazione di Giunta Regionale n. 68 del 06.02.2023." Autorità procedente: Comune di Fasano (BR).

IL DIRIGENTE DELLA STRUTTURA PROPONENTE

Vista la Legge Regionale 4 febbraio 1997 n. 7;
Visto l'art.32 della Legge n.69 del 18 giugno 2009, che prevede l'obbligo di sostituire la pubblicazione tradizionale all'Albo Ufficiale con la pubblicazione di documenti digitali sui siti informatici;
Visto il Regolamento UE n. 679/2016, relativo alla protezione delle persone fisiche con riguardo al trattamento dei dati personali, nonché alla libera circolazione di tali dati e che abroga la direttiva europea 95/46/CE (regolamento generale sulla protezione dei dati) e il successivo D. Lgs. n.101/2018 recante "*Disposizioni per l'adeguamento della normativa nazionale alle disposizioni del regolamento (UE) 2016/679 del Parlamento europeo e del Consiglio del 27 aprile 2016*"
Visti gli artt. 14 e 16 del D.lgs. n. 165/2001 "*Norme generali sull'ordinamento del Lavoro alle dipendenze delle amministrazioni pubbliche";*
Vista la L. 241/1990 e ss. mm. ii.
Visto il D.lgs. 152/2006 e ss. mm. ii.;
Vista la Legge Regionale 14 dicembre 2012, n. 44, "*Disciplina regionale in materia di valutazione ambientale strategica*" e ss. mm. ii.;
Visto il Regolamento Regionale del 9 ottobre 2013, n.18, *"Regolamento di attuazione della legge regionale 14 dicembre 2012, n. 44 (Disciplina regionale in materia di valutazione ambientale strategica), concernente piani e programmi urbanistici comunali",* pubblicato sul BURP n. 134 del 15/10/2013;
Vista la D.G.R. 31 luglio 2015, n.1518 "Adozione del modello organizzativo denominato "Modello Ambidestro per l'Innovazione della macchina Amministrativa regionale - MAIA". Approvazione Atto di Alta Organizzazione";
Visto il D.P.G.R. 31 luglio 2015, n. 443 con cui è stato approvato l'Atto di Alta Organizzazione relativo all'adozione del modello organizzativo denominato "Modello Ambidestro per l'Innovazione della macchina Amministrativa regionale - MAIA", - Dipartimenti - Sezioni - Servizi;
Vista la DGR del 08.04.2016 n. 458 con la quale sono state definite le Sezioni dei Dipartimenti e delle relative funzioni;
Vista il Decreto del Presidente della Giunta Regionale del 22 gennaio 2021 n. 22 avente ad oggetto *Adozione Atto di Alta Organizzazione Modello Organizzativo* "*MAIA* 2.0";
Vista la D.G.R. 15 settembre 2021, n. 1466 recante l'approvazione della Strategia regionale per la parità di genere, denominata "Agenda di Genere";
Vista la DGR n. 1575 del 30 settembre 2021, avente ad oggetto "*Conferimento incarichi di direzione delle Sezioni di Dipartimento ai sensi dell'articolo 22, comma 2, del decreto del Presidente della Giunta regionale 22 gennaio 2021 n. 22."* con cui è stato conferito alla Dott.ssa Antonietta Riccio l'incarico di direzione, ad interim, della Sezione Autorizzazione Ambientali a decorrere dal 1° novembre 2021;
Vista la Determinazione Dirigenziale n.190 del 30.5.2022, con cui è stato assegnato l'incarico di Posizione Organizzativa denominata "Coordinamento VAS" conferito alla dott.ssa Rosa Marrone, funzionario amministrativo di categoria D in servizio a tempo pieno e indeterminato presso questa Sezione regionale;
Vista altresì la Determinazione Dirigenziale n. 220/2022 di decorrenza dell'incarico di Posizione Organizzativa denominata "Coordinamento VAS" conferito alla dott.ssa Rosa Marrone;

Vista la sottoscrizione del contratto di lavoro subordinato a tempo indeterminato e a tempo pieno di categoria D con qualifica di Specialista tecnico di policy tra la Regione Puglia e l'ing. Daniela Frisullo, assegnata al Dipartimento Ambiente, Paesaggio e Qualità Urbana e con presa in servizio presso la Sezione Autorizzazioni Ambientali, giusta nota prot. n. 7655 del 11/05/2023 con decorrenza dalla data del 01/04/2023;
Vista l'assegnazione del presente procedimento al Responsabile di Procedimento PO Coordinamento VAS avv. Rosa Marrone che a sua volta ha assegnato l'attività istruttoria alla funzionaria ing. Daniela Frisullo;
Vista la Determinazione del Dirigente del Servizio Ecologia n. 12 del 14/01/2014, adottata di concerto con il Dirigente del Servizio Urbanistica e con la Dirigente del Servizio Assetto del Territorio, con cui è stata definita la metodologia di campionamento per la selezione dei piani urbanistici comunali per i quali è richiesta la verifica della sussistenza delle condizioni di esclusione dalle procedure di valutazione ambientale strategica (VAS), ai sensi del comma 7.3 del predetto regolamento regionale;
Vista la D.G.R. del 3/7/2023, n. 938 recante "D.G.R. n. 302/2022 Valutazione di impatto di genere. Sistema di gestione e di monitoraggio. Revisione degli allegati.

PREMESSO CHE:

- in data 08/08/2023 il Comune di Fasano – Settore Urbanistica e Sviluppo del Territorio attivava la procedura telematica di registrazione delle condizioni di esclusione dalla VAS di cui all'art.7, comma 7.4 del R.R. 18/2013, trasmettendo, tramite accesso alla piattaforma informatizzata del Portale Ambientale Regionale, la seguente documentazione, in formato elettronico, inerente al piano in oggetto:
  - Attestazione relativa all'applicabilità delle condizioni di esclusione del Piano dalle procedure di VAS – Relazione Esclusione VAS prot. 0047574-08/08/2023-c_d508-PG-0151-0006-P;
  - Copia dell'atto amministrativo di formalizzazione della proposta di piano urbanistico comunale – Deliberazione del Consiglio Comunale n. 58 del 27/07/2023;
  - Elaborati del Piano Urbanistico Comunale - Tav 3a_inquadramento generale (Zonizzazione Generale della Variante Generale del PRG)
- nell'ambito della predetta procedura telematica il Comune di Fasano – Settore Urbanistica e Sviluppo del Territorio inquadrava la Variante ai sensi dell'art.16 della L.R.n.56/80 alle NTA del PRG nella fattispecie di cui all'**art.7, comma 7.2, lettera a) punto VIII del Regolamento Regionale n.18/2013**, attestando assolti gli adempimenti in materia di VAS;
- a valle di tale adempimento procedurale, nell'ambito della piattaforma del Portale ambientale regionale a ciò dedicata (https://pugliacon.regione.puglia.it/comp_pub/dettaglioProcedure/34df2737-71a1-430b-94b1-92fddfb7ecd6/0), nella medesima data del 08/08/2023, in ottemperanza all'art. 7.4 del R.R. 18/2013, si dava seguito alla pubblicazione della suddetta documentazione;
- con nota prot. AOO_089/0012922 del 19/08/2023 avente ad oggetto "*Regolamento regionale 9 ottobre 2013, n. 18, art. 7, comma 3 - definizione del campione di piani urbanistici comunali, registrati secondo le modalità previste al comma 4, art. 7 del R.R. 18/2013 nel periodo 22/07/2023 - 18/08/2023 che devono essere sottoposti alle verifiche di sussistenza delle pertinenti condizioni di esclusione dalle procedure di VAS*" la Sezione Autorizzazioni Ambientali ha comunicato il campione selezionato di piani urbanistici comunali per i quali è richiesta la verifica della sussistenza delle condizioni di esclusione dalle procedure di VAS, dando l'avvio dei procedimenti di verifica della sussistenza delle condizioni per l'applicazione delle pertinenti disposizioni del comma 7.2 del R.R. 18/2013, relativi ad ognuno dei piani urbanistici comunali elencati nella tabella 2, da concludersi con provvedimenti espressi entro trenta giorni a decorrere dal 19/08/2023.

Tutto quanto sopra premesso,

VISTA
la Deliberazione di Consiglio Comunale n. 58 del 27/07/2023 di recepimento integrale delle prescrizioni nei termini di cui alla Deliberazione della Giunta Regionale n.68 del 06/02/2023, nonché delle indicazioni

raccomandate nel tavolo tecnico del 03/04/2023 presso gli uffici regionali e delle risultanze della relazione di adeguamento alle prescrizioni della D.G.R. sopracitata redatta dal Dirigente del Settore Urbanistica e Sviluppo del Territorio.

RILEVATO, dall'esame della documentazione tecnico-amministrativa trasmessa dall'autorità procedente comunale e pubblicata sul portale ambientale regionale, che la Variante al vigente Piano Regolatore Generale per la modifica delle Norme Tecniche di Attuazione relative alle zone di tipo "A", "B" ed "E", agli "edifici esistenti" e ai "territori costieri", consiste nella modifica (in grassetto) degli articoli di seguito specificati:

Art. 45 - DESTINAZIONI D'USO NELLE ZONE "A" E "A1"

Nelle zone "A" e "A1" sono vietate le seguenti destinazioni:

- attrezzature commerciali tipo grandi magazzini e supermarket;
- depositi e magazzini di merce all'ingrosso;
- stazioni di rifornimento carburante;
- strutture direzionali del settore finanziario (istituti di credito e amministrativi, a eccezione di quelle esistenti alla data di adozione del P.R.G.).

In particolare negli edifici destinati alla residenza e in quelle a destinazione residenziale miste sono consentiti anche:

- gli studi professionali;
- servizi e associazioni sociali, culturali, religiose e politiche;
- esercizi di commercio al dettaglio e piccole botteghe artigiane, purché tali funzioni siano compatibili con le tipologie degli edifici; tali destinazioni potranno essere consentite anche ai piani superiori degli edifici purché dotati di accesso indipendente e nel rispetto della L. 13/89 e s.m.i..

Nel caso di cambio di destinazione d'uso e necessario il reperimento di aree a standard ai sensi del DM 1444/ 68.

In caso di impossibilita di reperimento delle suddette aree nelle immediate vicinanze risulta possibile la monetizzazione con vincolo di utilizzo per il reperimento e/o l'attrezzamento di aree per standard.

Resta ferma l'acquisizione per le suddette destinazioni non residenziali delle autorizzazioni, intese, concessioni, licenze, pareri, nulla osta e assensi comunque denominati in materia ambientale, ove necessari, nonché la verifica delle disposizioni del d.p.c.m. del 01/03/91 (zonizzazione acustica) e della pianificazione comunale in materia di mobilita sostenibile ove presente.

[..]

Art. 46 - TIPI DI INTERVENTO CONSENTITI NELLE ZONE "A"E "A1"

Nella zona A di Fasano e nelle zone A1 di Savelletri, Torre Canne e Forcatella, i P.P. preciseranno i tipi di interventi consentiti per ogni edificio o unita immobiliare tra i seguenti tipi di interventi cosi come definiti all'art. 2 del R.E.:

- intervento di manutenzione ordinaria;
- intervento di manutenzione straordinaria;
- intervento di restauro e risanamento conservativo;
- intervento di risanamento igienico-edilizio;
- intervento di ristrutturazione edilizia;
- intervento di ricostruzione.

Nella zona sottoposta a vincoli speciali nel centro storico di Fasano, individuata con apposito simbolo grafico nella tavola di P.R.G., sono consentiti esclusivamente interventi di manutenzione ordinaria e straordinaria, di restauro e risanamento conservativo, **di ristrutturazione edilizia limitatamente al cambio di destinazione d'uso, definiti secondo l'art. 3comma 1 lettera a), b), c) e d) del D.P.R. 380/01 e s.m.i..**

[...]

Art. 54 - NORME PARTICOLARI PER LE ZONE B1, B2, B3, B4 e B5 – SOPRAELEVAZIONI E DISTACCHI

Nelle zone classificate nelle tavole di P.R.G. come B1, B2, B3, B4 sono ammesse le sopraelevazioni di Piano terreno con realizzazione del solo primo piano. Il volume preesistente al piano terreno viene conteggiato convenzionalmente con altezza virtuale di mt 3,20; in ogni caso l'indice di fabbricabilità fondiaria riferito al totale non deve essere superiore a 6 mc/mq.

La superficie lorda della sopraelevazione deve essere contenuta entro il perimetro della superficie coperta del piano terreno.
Tutte le destinazioni delle sopraelevazioni devono essere esclusivamente residenziali. L'altezza massima consentita e quella riportata negli articoli precedenti e dovrà comunque rispettare il profilo medio dei fabbricati esistenti. Qualora ['altezza del piano terreno sia tale da non consentire la sopraelevazione nel rispetto dell'altezza max prevista per ciascuna zona omogenea, € consentito derogare a tale limitazione nella misura strettamente necessaria alla realizzazione del primo piano con la minima altezza utile abitabile **e a condizione che l'altezza massima dell'edificio oggetto di sopraelevazione non superi l'altezza dell'edificio contermine.**

Art. 67 - ZONE AGRICOLE - PRESCRIZIONI GENERALI

Le zone agricole sono destinate al mantenimento e allo sviluppo della attività e produzione agricola.
Non sono consentiti interventi in contrasto con tali finalità o che alterino il paesaggio agrario e l'equilibrio ecologico.
Gli interventi in tali zone devono essere coordinati in piani di sviluppo o di ristrutturazione agricola e le relative concessioni o autorizzazioni possono essere rilasciate quanto gli interventi risultino conformi alle previsioni di piani zonali o, in loro assenza, abbiano conseguito certificazione di idoneità tecnica produttiva dall'Ispettorato Provinciale dell'Agricoltura, in analogia a quanto prescritto dall'art. 9 della L.R. 6/79 e successive modificazioni.
Il rilascio di concessione nelle zone agricole e inoltre subordinata alla trascrizione, a spese degli interessati, nei registri delle proprietà immobiliari, del vincolo di inedificabilità dei fondi o appezzamenti, computati ai fini dell'applicazione degli indici, e dell'impegno di rispettare la destinazione d'uso stabilita nella concessione, cosi come specificato al successivo articolo 70.
La concessione e altresì subordinata all'obbligo di eseguire le opere per il trattamento e smaltimento dei rifiuti domestici o di eventuali allevamenti.
Ai fini del calcolo degli indici prescritti per gli interventi nelle zone agricole, di cui ai successivi articoli, devono essere computati i volumi dei fabbricati esistenti.
Nel frazionamento anche funzionale del terreno agricolo non sono consentite delimitazioni con strutture murarie o stabili, ad eccezione dei muretti a secco quando richiesti per comprovate e giustificate necessita di conduzione.
Qualsiasi intervento di trasformazione o di ristrutturazione agricola dovrà prevedere il miglioramento delle condizioni idrogeologiche del terreno e l'incremento del patrimonio arboreo.
In rapporto ai caratteri della morfologia e dell'ambiente naturale gli interventi nelle zone agricole sono disciplinati secondo le classificazioni riportate nei successivi articoli.
Le altre destinazioni d'uso insediate alla data di adozione sono confermate limitatamente alla superficie utile impegnata a tale data. Per tali immobili sono vietati interventi di ampliamento anche se compatibili con gli indici di utilizzazione per le aree di pertinenza; sono ammessi, salvo diversa prescrizione dei successivi articoli.
In queste zone il P.R.G. si attua mediante intervento diretto. Le concessioni possono essere ottenute, in base alle prescrizioni delle presenti norme, unicamente dai proprietari coltivatori diretti, concedenti o conduttori di licenza, nonché dagli affittuari o mezzadri che, ai sensi delle vigenti leggi, hanno acquisito il diritto di sostituirsi al proprietario nell'esecuzione delle opere oggetto della concessione.
Sono consentiti gli interventi di risanamento igienico-edilizio e di ristrutturazione con l'aumento una tantum del 10% della superficie utile (Su) esclusivamente per l'installazione di servizi igienici e tecnologici.
FERMO RESTANDO LA ZONIZZAZIONE URBANISTICA DELLE AREE IMPOSTA DAL PRGVIGENTE È CONSENTITO:
- il cambio di destinazione d'uso residenziale, limitatamente ad immobili legittimamente realizzati con destinazione non residenziale accessoria e pertinenziale delle residenze esistenti, dunque rientranti nella stessa categoria funzionale "residenziale" come definita all'art. 23-ter del DPR 380/2001 e s.m.i. e all'art. 4 della LR 48/2017;
- il cambio di destinazione d'uso dalla categoria funzionale "rurale" alla categoria funzionale "residenziale", come definite all'art. 23-ter del D.P.R. 380/2001 e s.m.i. e all'art. 4 della LR48/2017, a titolo gratuito e a titolo oneroso secondo la normativa regionale e nazionale di riferimento e comunque sempre in funzione della conduzione dell'attività agricola, da accertare sulla scorta della documentazione prescritta nel presente articolo.

In entrambi i casi il cambio di destinazione può essere applicato a quei manufatti legittimamente realizzati alla data del 25/05/2018, data di adozione della variante alle NTA del PRG da parte del commissario ad acta, a condizione che a detti edifici venga asservita una superficie fondiaria tale da esprimere, applicando l'indice fondiario di 0,03 mc/mq, la volumetria da sottoporre a cambio di destinazione d'uso residenziale, sempreché detta superficie fondiaria non sia stata già asservita a tale scopo e l'area di pertinenza dei manufatti rurali di cui sopra non abbia già espresso detta volumetria residenziale.

Nel caso in cui all'interno del lotto di pertinenza dell'edificio rurale sia già presente un edificio residenziale, il cambio di destinazione d'uso alla categoria funzionale "residenziale" é consentito esclusivamente e sempre nel rispetto dell'iff di 0,03 mc/mq e a condizione che non venga aumentata la dimensione della superficie impermeabilizzata esistente.

Fermo restando quanto previsto dall'art. 30 del D.P.R. n. 380/2001 ss.mm.ii., non è consentito il frazionamento degli immobili che abbiano subito il cambio di destinazione d'uso da "rurali" in "residenziali" e delle relative aree di pertinenza. In entrambi i casi, qualora il richiedente non possegga i requisiti soggettivi previsti dal presente articolo e l'istanza non sia munita della relativa certificazione, il permesso di costruire e a titolo oneroso.

Per la residenza al servizio dell'attività agricola, nel rispetto degli indici e parametri delle norme relative alla specifica zona agricola, il permesso di costruire e a titolo gratuito qualora le caratteristiche della residenza rispettino Le norme in materia di edilizia economica e popolare ai sensi dell'art. 9 della lr 6/1979; in caso contrario l'incidenza degli oneri di urbanizzazione deve essere calcolata su tutta la superficie dell'abitazione.

Sono fatte salve le deroghe previste da norme speciali espressamente rivenienti dalla legislazione statale e regionale vigente.

Art. 86 - INTERVENTI CONSENTITI SUGLI EDIFICI ESISTENTI

Per gli edifici esistenti e legittimamente realizzati, ricadenti in qualunque zona del P.R.G., laddove non diversamente previsto dalle norme specifiche della zona relativa, sono consentiti:

- **interventi di manutenzione ordinaria e straordinaria;**
- **interventi di restauro e risanamento conservativo;**
- **interventi di ristrutturazione edilizia;**

come definiti dall'art. 3 comma 1 lettere a), b), c) e d) del D.P.R. 380/2001 e s.m.i., ad eccezione, nel caso di edifici esistenti non compatibili con le previsioni del P.R.G., della demolizione e successiva ricostruzione non giustificata da obiettivi ed improrogabili ragioni di ordine statico o igienico sanitario, a sensi dell'art. 3- bis del D.P.R. 380/2001 e s.m.i..

Per gli edifici esistenti e legittimamente realizzati, ricadenti in "Zone pubbliche e di interesse generale", come definiti e disciplinati dal Capitolo VIII delle presenti NTA, laddove non diversamente previsto dalle norme specifiche della zona relativa, e in tutte quelle zone omogenee del P.R.G. da attuarsi mediante strumenti attuativi preventivi (piani particolareggiati, piani di lottizzazione convenzionata, piani di recupero, P.I.P.), gli interventi di ristrutturazione edilizia di cui sopra, qualora comportino demolizione e ricostruzione sempre che sia giustificata da obiettivi e improrogabili ragioni di ordine statico o igienico sanitario, dovranno avvenire nel rispetto delle seguenti prescrizioni:

- **mantenimento della collocazione planimetrica dell'edificio preesistente;**
- **mantenimento del volume preesistente;**
- **mantenimento della superficie utile preesistente.**

In tutti i casi, resta ferma la destinazione d'uso legittima preesistente degli edifici oggetto d'intervento.

Sono fatte salve le deroghe previste da norme speciali espressamente rivenienti dalla legislazione statale e regionale vigente.

Art. 87 – ZONE TERRITORIALI OMOGENEE INCLUSE NEI "TERRITORI COSTIERI"

(adeguamento alle prescrizioni della D.G.R. n. 68 del 06/02/2023 e della delibera di C.C. N. 58 del 27.07.2023)

Nelle zone territoriali omogenee incluse nei "territori costieri" come definiti all'art. 41, punto 1 delle Norme del PPTR, ed in conformità a quanto previsto dalla normativa vigente e nello specifico dal PPTR e fatta salva la procedura di autorizzazione paesaggistica, è consentito:

- **realizzazione di attrezzature di facile amovibilità per la balneazione e altre attività connesse al tempo**

libero anche per la somministrazione di alimenti e bevande, che non compromettano gli elementi naturali e non riducano la fruibilità ed accessibilità dei territori costieri e di quelli contermini ai laghi, che siano realizzate con materiali ecocompatibili, senza utilizzo di materiali cementati di qualsiasi genere e fondazioni nel sottosuolo, nel rispetto delle specifiche norme di settore e purché siano installate senza alterare la morfologia dei luoghi;

- realizzazione di aree di sosta e parcheggio, temporanei in funzione dell'attività stagionale, progettate in modo che non compromettano i caratteri naturali, non aumentino la frammentazione dei corridoi di connessione ecologica e che non comportino la realizzazione di superficie impermeabili, garantendo la salvaguardia delle specie vegetazionali naturali che caratterizzano il paesaggio costiero o lacuale e prevedendone la piantumazione in misura adeguata alla mitigazione degli impatti e al migliore inserimento paesaggistico;

- **la localizzazione dei parcheggi temporanei potrà essere autorizzata per cinque anni consecutivi ai quali dovrà seguire un anno di fermo dell'attività da destinare alla rigenerazione del terreno e, nelle zone in cui questa pratica risulta compatibile, all'aratura dello stesso anche per il miglioramento delle condizioni di permeabilità del suolo.**
- **negli anni di esercizio dell'attività il terreno dovrà essere mantenuto con il suo fondo naturale, senza alcuna compattazione o aggiunta di materiali estranei e senza arature. Esclusivamente all'inizio di ogni stagione di attività il terreno dovrà essere sottoposto a sfalcio manuale o meccanico della vegetazione erbacea presente. Al fine di dimostrare che la localizzazione dei parcheggi temporanei non comprometta la stato dei luoghi dovranno essere trasmesse al Comune ogni anno, prima dell'avvio e dopo la conclusione dell'esercizio dell'attività, fotografie attestanti lo stato dei luoghi.**
- **è fatto divieto, in tutte le aree da destinare a parcheggio temporaneo, di utilizzare prodotti chimici e di realizzare pratiche di diserbo chimico.**

I manufatti amovibili, devono essere realizzati senza alterare l'assetto morfologico dei luoghi, evitando l'alterazione e compromissione del litorale, o che l'ingombro che interferisca con l'accessibilità e la fruizione visiva del mare. La superficie complessiva dei manufatti amovibili, non può superare il limite massimo del 30% della superficie del lotto e comunque in tutti i casi non può superare i 200 metri quadrati.

La superficie complessiva di cui al comma precedente può essere chiusa al massimo per il 50%, mentre la rimanente parte deve risultare aperta almeno su tre lati; eventuali depositi e/o servizi (anche sanitari) devono essere ricompresi nel 50% della superficie chiusa.

Valutati i limiti di applicazione dell'art.87 delle NTA rispetto ai diversi ambiti costieri (che circoscrive molto gli effetti dell'applicazione della norma), quale ulteriore misura limitativa ai possibili impatti cumulativi temporanei indotti dall'istallazione delle strutture precarie e dei parcheggi, si ritengono considerare quali parametri dimensionali aggiuntivi, raccomandati anche dagli uffici regionali nel tavolo tecnico del 03.04.2023, come di seguito:

Nei centri edificati di Savelletri, Torre Canne -così come perimetrati nella relazione (Allegato B) – e delle aree demaniali, non vigono le limitazioni relative alla superficie minima d'intervento.

<u>Area a valle (lato mare) della litoranea</u>

Superficie minima d'intervento (Smi), interamente ricadente nei "territori costieri", definita in 2.000 mq, non derivanti da frazionamenti successivi all'approvazione della presente variante (DGR n. 68 del 06.02.2023).

<u>Area a monte della litoranea</u>

Per la realizzazione di attrezzature di facile amovibilità per la balneazione e altre attività connesse al tempo libero anche per la somministrazione di alimenti e bevande si applicano i seguenti parametri:

- Superficie minima d'intervento (Smi), interamente ricadente nei "territori costieri", definita in 2 Ha non derivanti da frazionamenti successivi all'approvazione della presente variante (DGR n. 68 del 06.02.2023), con obbligo di attrezzare un'area interna da destinare a parcheggio pubblico gratuito, distinto e separato dal parcheggio privato, pari ad almeno il 10% della Superficie minima d'intervento

Per la realizzazione aree di sosta e parcheggio, temporanei, in funzione dell'attività stagionale

-Superficie minima d'intervento (Smi), interamente ricadente nei "territori costieri", definita in 2000 mq non derivanti da frazionamenti successivi all'approvazione della presente variante (DGR n. 68 del 06.02.2023);

In entrambi i casi gli ingressi delle aree devono essere collocati, possibilmente, lungo le strade di penetrazione (ove esistenti) del territorio agricolo che si dipartano dalla strada pubblica litoranea.

In tutti i casi deve essere garantito l'accesso al mare con la predisposizione di idonei percorsi perpendicolari alla battigia, a meno di particolari condizioni geomorfologiche e ambientali e qualora non esistano accessi alternativi.

Tutte le strutture devono avere caratteristiche strutturali e dimensionali tali da consentirne la facile amovibilità e facile rimozione, e, quindi, realizzate con il semplice assemblaggio di elementi componibili, integralmente recuperabili, senza l'utilizzo di materiali cementanti di qualsiasi genere.

La durata delle autorizzazioni per la installazione di strutture amovibili per la balneazione o connesse e strumentali alla balneazione, in analogia con l'efficacia del provvedimento paesaggistico e fatte salve eventuali prescrizioni in termini di mantenimento annuale in loco delle strutture amovibili, avrà durata pari a 5 (cinque) anni a partire dalla data di inizio lavori. In analogia con quanto disposto dall'art. 15 del D.P.R. n. 380/01 l'inizio dei lavori dovrà avvenire entro un anno dal rilascio dell'atto unico SUAP.

La possibilità del mantenimento annuale in loco delle strutture amovibili, in funzione delle condizioni meteorologiche favorevoli alla garanzia di stabilità delle stesse essendo prive di ancoraggi fissi al suolo, potrà essere previsto coerentemente con le ordinanze balneari e con le specifiche prescrizioni degli Enti competenti alla tutela paesaggistica.

Sulla base di quanto sopra esposto, al fine di poter dichiarare la condizione di esclusione cui all'art.7, comma 7.2, lettera a) punto VIII del Regolamento regionale n. 18/2013 ss.mm.ii., con nota prot.prot.n.15707 del 19/09/2023 trasmessa a mezzo PEC , ai sensi del Regolamento Regionale del 9 ottobre 2013, n.18. Art. 7.4 (consultazione degli SCA e/o Enti territoriali interessati) è stato chiesto con riferimento alle Norme Tecniche di Attuazione, come evidenziato nel documento allegato alla nota, di fornire chiarimenti di specifica competenza. In riscontro alla comunicazione di cui sopra, la Sezione Urbanistica Servizio Strumentazione Urbanistica con nota prot. 12556 del 4.10.2023 ha riscontrato come segue *'Nel merito della condizioni di esclusione come previsto dall'art. 7.2 del R.R. n. 18/2013 lett. a) sez. VIII secondo cui si ritengono assolti gli adempimenti in materia di VAS "per le modifiche ai piani urbanistici comunali generali che non comportano incremento del dimensionamento insediativo globale, degli indici di fabbricabilità territoriale o di comparto o dei rapporti di copertura (o dei corrispondenti parametri disciplinati dal piano urbanistico comunale), non trasformano in edificabili aree a destinazione agricola (comunque definite negli strumenti urbanistici comunali), e non determinano una diminuzione delle dotazioni di spazi pubblici o riservati alle attività collettive, a verde pubblico o a parcheggi", al fine di consentire a codesta Sezione le valutazioni di competenza, si precisa che: le modifiche operate agli art.45 e 46 introducono nuove destinazioni d'uso su edifici esistenti per cui il "dimensionamento insediativo globale" non viene incrementato in quanto non si realizzano ulteriori volumi; la modifica all'art.54 è finalizzata a migliorare la disciplina già esistente che consentiva già le sopraelevazioni nelle zone B ma vincolava al rispetto del profilo medio dei fabbricati esistenti; con la variante si permette la sopraelevazione, derogando al limite posto dalla norma precedente, conservando comunque l'allineamento con gli edifici contermini; i cambi di destinazione introdotti con la modifica all'art.67 sono relativi alla possibilità di modificare la destinazione di manufatti esistenti non residenziali per esigenze abitative così come consentito e nel rispetto delle densità edilizie previste dall'art.7 del D.M. 1444/68. Detti volumi, che peraltro in questo caso sono già esistenti, non sono calcolati nel dimensionamento complessivo del PRG'.*

RITENUTO, sulla base di quanto sopra rilevato e dei chiarimenti pervenuti, di poter dichiarare la sussistenza delle condizioni di esclusione di cui all'art.7, comma 7.2, lettera a) punto VIII del Regolamento Regionale 9 ottobre 2013, n.18 e, conseguentemente, dichiarare assolti gli adempimenti in materia di Valutazione Ambientale Strategica per l'intervento in oggetto, demandando al Comune di Casarano, in qualità di autorità procedente, l'assolvimento degli obblighi stabiliti dall'articolo 7 del suddetto regolamento, con particolare

riferimento all'obbligo di dare atto della conclusione della presente procedura nell'ambito del provvedimento di approvazione della variante al PRG.

RITENUTO, altresì di dover precisare che il presente provvedimento si riferisce esclusivamente alla procedura di registrazione di cui all'art.7 del Regolamento regionale n.18/2013 relativa alla Variante ai sensi dell'art.16 della L.R.n.56/80 alle NTA del PRG, pertanto non esime l'autorità procedente dall'acquisizione di ogni altro parere, nulla osta, autorizzazione, atto di assenso comunque denominato in materia ambientale (ove prescritto) preventivamente all'approvazione della variante e/o alla realizzazione delle opere a farsi.

VERIFICA AI SENSI DEL REGOLAMENTO (UE) 2016/679
Garanzie alla riservatezza

La pubblicazione dell'atto all'Albo pretorio on-line, salve le garanzie previste dalla Legge n. 241/1990 e dal D.Lgs. n. 33/2013 in tema di accesso ai documenti amministrativi, avviene nel rispetto della tutela della riservatezza dei cittadini secondo quanto disposto dal Regolamento (UE) 2016/679 in materia di protezione dei dati personali, nonché dal D.lgs. n. 196/2003 e dal D.lgs. n. 101/2018 e s.m.i, e dal vigente Regolamento Regionale n. 5/2006 per il trattamento dei dati sensibili e giudiziari, per quanto applicabile.
Ai fini della pubblicità legale, il presente provvedimento è stato redatto in modo da evitare la diffusione di dati personali identificativi non necessari ovvero il riferimento alle particolari categorie di dati previste dagli articoli 9 e 10 del Regolamento (UE) innanzi richiamato; qualora tali dati fossero indispensabili per l'adozione dell'atto, essi sono trasferiti in documenti separati, esplicitamente richiamati.

Adempimenti contabili ai sensi del D. Lgs. N.118/2011 ss.mm.ii.

Il presente provvedimento non comporta implicazioni di natura finanziaria sia di entrata che di spesa e dallo stesso non deriva alcun onere a carico del bilancio regionale.

DETERMINA

Di prendere atto di quanto espresso in narrativa, che costituisce parte integrante e sostanziale del presente atto e che qui si intende integralmente riportato.

- **di dichiarare** la sussistenza delle condizioni di esclusione di cui **art.7, comma 7.2, lettera a) punto VIII** del Regolamento Regionale 9 ottobre 2013, n.18 e, conseguentemente, assolti gli adempimenti in materia di Valutazione Ambientale Strategica per la Variante ai sensi dell'art.16 della L.R.n.56/80 alle NTA del PRG del Comune di Fasano;
- **di precisare** che il presente provvedimento si riferisce esclusivamente alla procedura di registrazione di cui all'art.7 del Regolamento regionale n.18/2013 relativa all'intervento di che trattasi, pertanto non esime il proponente e/o l'autorità procedente dall'acquisizione di ogni altro parere, nulla osta, atto di assenso comunque denominato in materia ambientale anteriormente all'approvazione della variante e/o alla realizzazione delle opere a farsi, ove prescritti;
- **di notificare** il presente provvedimento a mezzo PEC all'autorità procedente – Comune di Fasano_Settore Urbanistica e Sviluppo del Territorio e alle sezioni regionali "Urbanistica" e "Tutela e Valorizzazione del Paesaggio", a cura di questa Sezione;
- **di trasmettere** il presente provvedimento:
  - all'Ufficio del Bollettino Ufficiale della Regione Puglia, per la sua pubblicazione integrale sul BURP;
  - al Segretariato Generale della Giunta Regionale, ai sensi dell'art. 6 comma quinto della L.R. n.7/97 e del Decreto del Presidente della G.R. n. 443/2015;
- **di pubblicare** il presente provvedimento, composto da n.12 facciate, firmato digitalmente ai sensi del Testo Unico D.P.R. 28 dicembre 2000, n. 445 e del D. Lgs. 7 marzo 2005, n. 82:

1. sul sito istituzionale www.regione.puglia.it - Sezione Amministrazione Trasparente – Sistema Puglia - Provvedimenti dirigenti, ai sensi della L.R. n. 15/2008 e per gli effetti di cui al comma 3 art. 20 DPGR n. 443/2015 per un periodo dieci giorni lavorativi consecutivi;
2. sul Portale Ambientale regionale (https://pugliacon.regione.puglia.it/comp_pub/dettaglio Procedure/34df2737-71a1-430b-94b1-92fddfb7ecd6/0), in attuazione degli obblighi di pubblicità stabilità dall'art. 7.4 del Regolamento regionale n.18/2013 ss.mm.ii.

- **di depositare** il presente provvedimento nel sistema regionale di archiviazione Diogene, secondo le modalità di cui al documento CIFRA2_MU_Manuale_Utente_v14_20200325.docx VERSIONE V14 del 25/03/2020;
- avverso il presente provvedimento è esperibile ricorso al Tribunale Amministrativo territorialmente competente nel termine di 60 gg. o in alternativa ricorso straordinario al Capo di Stato nel termine di 120 gg., entrambi decorrenti dalla data di notifica o comunicazione dell'atto o dalla piena conoscenza di esso.

Il presente Provvedimento è direttamente esecutivo.

Firmato digitalmente da:

Il Funzionario Istruttore
Daniela Frisullo

P.O. Coordinamento V.A.S.
Rosa Marrone

Il Dirigente ad interim della Sezione Autorizzazioni ambientali
Antonietta Riccio

DETERMINAZIONE DEL DIRIGENTE SEZIONE AUTORIZZAZIONI AMBIENTALI 2 novembre 2023, n. 421

ID_109_001 - Autorizzazione ex art. 109 Del D.lgs. n. 152/2006. Interventi di dragaggio dei fondali marini dell'area portuale Porto Nuovo di Castro (LE) ed immersione deliberata dei sedimenti estratti. Proponente: Comune di Castro (LE).

IL DIRIGENTE DELLA STRUTTURA PROPONENTE

L'anno 2023 addì _____ del mese di_____ in Bari, nella sede della Sezione Autorizzazioni Ambientali,

IL DIRIGENTE della SEZIONE AUTORIZZAZIONI AMBIENTALI

VISTA la L.R. 4 febbraio 1997 n.7 "*Norme in materia di organizzazione della Amministrazione Regionale*" ed in particolare gli artt. 4 e 5.

VISTA la D.G.R. 28 luglio 1998 n. 3261, avente ad oggetto "*Separazione delle attività di direzione politica da quelle di gestione amministrativa. Direttiva alle strutture regionali*".

VISTI gli artt. 14 e 16 del D.Lgs.30 marzo 2001, n. 165 "*Norme generali sull'ordinamento del lavoro alle dipendenze delle amministrazioni pubbliche*".

VISTO il D. Lgs. n. 33 del 14/03/2013 recante "*Riordino della disciplina riguardante gli obblighi di pubblicità, trasparenza e diffusione delle informazioni da parte delle Pubbliche Amministrazioni*";

VISTO l'art.32 della L. 18 giugno 2009 n.69 "*Disposizioni per lo sviluppo economico, la semplificazione, la competitività nonché in materia di processo civile*".

VISTO l'art.18 del D.Lgs. 30 giugno 2003, n. 196 "*Codice in materia di protezione dei dati personali*" ed il Reg. 2016/679/UE.

VISTA il D.P.G.R. Puglia 31 luglio 2015, n. 443 con cui è stato adottato l'atto di alta Organizzazione della Presidenza e della Giunta della Regione Puglia che ha provveduto a ridefinire le strutture amministrative susseguenti al processo riorganizzativo "MAIA".

VISTA la D.G.R. n 458 del 08/04/2016 avente ad oggetto "*Applicazione articolo 19 del Decreto del Presidente della Giunta regionale 31 luglio 2015, n. 443 – Attuazione modello MAIA. Definizione delle Sezioni di Dipartimento e delle relative funzioni*".

VISTO il D.P.G.R. 17/05/2016 n. 316 avente per oggetto "Attuazione modello MAIA di cui al Decreto del Presidente della Giunta Regionale 31 luglio 2015 n. 443. Definizione delle Sezioni di Dipartimento e delle relative funzioni".

VISTA la D.G.R. n. 1176 del 29/07/2016 di conferimento dell'incarico di Dirigente della Sezione Autorizzazioni Ambientali alla dott.ssa Antonietta Riccio, come ad ultimo prorogata con DGR n . 674 del 26.04.2021.

VISTA la D.D. n. 176 del 28.05.2020, "*Atto di organizzazione interna della Sezione Autorizzazioni Ambientali e Servizi Afferenti*", e successive;

VISTO il DPGR n. 324 del 01.03.2021 **"***Modello Organizzativo MAIA 2.0 - D.G.R. n. 1974/2020 - D.P.G.R. n. 22/2021 - D.G.R. n. 215/2021. Trasferimento responsabilità dei capitoli di Bilancio a seguito delle nuove disposizioni organizzative di cui alla D.D. A00_177 n.4 del 16/02/2021. Variazione di Bilancio."*

VISTA la D.G.R. n. 1041 del 25.07.2022 avente ad oggetto i "Servizi Digitali per l'Ambiente ed il territorio: Sportello Ambientale. Adozione del Portale unico dei Procedimenti Amministrativi di carattere Ambientale".

VISTA la D.G.R. 15 settembre 2021, n. 1466 recante l'approvazione della Strategia regionale per la parità di genere, denominata "Agenda di Genere";

VISTA la D.G.R. del 3/7/2023, n. 938 recante "D.G.R. n. 302/2022 Valutazione di impatto di genere. Sistema di gestione e di monitoraggio. Revisione degli allegati".

VISTA la D.G.R. n. 1367 del 05.10.2023 "Conferimento incarico di direzione della Sezione Autorizzazioni Ambientali afferente al Dipartimento Ambiente, Paesaggio e Qualità Urbana"

VISTA la D.G.R. n. 1470 del 30.10.2023 "Attribuzione vicarie ad interim della Sezione Autorizzazioni Ambientali, ai sensi dell'art. 24, comma 5 del Decreto del presidente della Giunta Regionale 22 gennaio 2021, n. 22".

VISTI:

- la L. 7 agosto 1990 n.241 "*Nuove norme in materia di procedimento amministrativo e di diritto di accesso ai documenti amministrativi*" e s.m.i.;
- il D.Lgs. 3 aprile 2006 n.152 "*Norme in materia ambientale*" e s.m.i.;
- il D.M. 15 luglio 2016 n. 173 "*Autorizzazioni ad immersione in mare dei materiali di escavo fondali marini – dragaggio – Attuazione articolo 109, Dlgs 152/2006*"

EVIDENZIATO CHE:

- per il progetto in epigrafe, la Sezione Autorizzazioni Ambientali della Regione Puglia è l'articolazione regionale preposta all'adozione del provvedimento di autorizzazione ex art. 109 co.2 del TUA, come da indicazioni di cui alla nota prot. n.AOO_089/0005892 del 04.02.2015.

CONSIDERATE LE SCANSIONI PROCEDIMENTALI, DI SEGUITO COMPENDIATE:

- Il Comune di Castro (LE), con nota prot. n. 6529 del 26.07.2022 acquisita la prot. AOO_089_9216 del 26.07.2022, ha presentato alla Sezione Autorizzazioni Ambientali della Regione Puglia formale istanza dì autorizzazione ex art. 109 del D.lgs. 152/2006 e ss. mm. ii. inerente all'intervento di dragaggio dei fondali marini del Porto Nuovo di Castro (LE), unitamente alla gestione dei sedimenti estratti. Alla medesima nota, il Comune ha allegato la documentazione utile ai fini dell'avvio del procedimento di che trattasi, pubblicata sul Portale Ambientale della Regione Puglia, e comunicato che la documentazione progettuale è la medesima allegata all'istanza di PAUR IDVIA 578, successivamente archiviata con DD n. 51 del 18.02.2022 della Sezione Autorizzazioni Ambientali;
- la Sezione Autorizzazioni Ambientali della Regione Puglia, con nota prot. n. 11367 del 13.09.2022 e nota prot. n. 461 del 12.01.2023, verificata la procedibilità dell'istanza, ha comunicato al comune di Castro e agli Enti interessati, l'avvio del procedimento di autorizzazione di cui al citato art. 109, e indetto per il giorno 03.10.2022 e 27.01.2023, ai sensi dell'art. 14bis della L. n. 241/1990 e ss. mm. ii., una conferenza di servizi in modalità asincrona (il 03.10.2022) e sincrona (il 27.01.2023) per l'acquisizione dei pareri degli Enti interessati;
- nelle sedute di conferenza di servizi di cui al punto precedente, sono stati acquisiti i seguenti pareri:
  - **Soprintendenza Nazionale Per Il Patrimonio Culturale Subacqueo**, prot. n. 7016 del 26.09.2022;
  - **Arpa Puglia – Dap di Lecce**, prot. n. 68042 del 05.10.2022,
  - **Sezione Demanio e Patrimonio - Servizio Demanio Costiero e Portuale**, prot. n. 14163 del 27.10.2022;
  - **Comune di Castro**, prot. n. 9082 dell'08.11.2022
  - **Arpa Puglia – Dap di Lecce**, prot. n. 84960 del 15.12.2022,
  - **Soprintendenza Archeologica, Belle Arti e Paesaggio**, prot. n.18801 del 15.12.2022
  - **Ministero delle infrastrutture e dei Trasporti – Ufficio Locale Marittimo di Castro**, prot. n. 14297 del 16.12.2022;
  - **Sezione Demanio e Patrimonio - Servizio Demanio Costiero e Portuale**, prot. n. 16327 del 13.12.2022;
  - **Comune di Castro**, prot. n. 99 del 09.01.2023
  - **Sezione Risorse Idriche,** prot. n. 410 del 10.01.2023;
  - **Autorità di Bacino Distrettuale dell'Appennino Meridionale**, prot. n. 2087 del 24.01.2023;
  - **Comune di Castro**, prot. n. 7155 del 04.09.2023.

RILEVATO CHE:

- La Soprintendenza Nazionale Per Il Patrimonio Culturale Subacqueo, con nota prot. n. 7016 del 26.09.2022 chiedeva alla Sezione Autorizzazioni Ambientali il coinvolgimento del Segretariato Regionale del MIC per la Puglia per l'espletamento della procedura in oggetto, poiché spetta a quest'ultimo il

compito di esprime il parere di competenza del Ministero, anche in sede di conferenza di servizi per gli interventi in ambito regionale, che riguardano le competenze di più Soprintendenze di settore. La Sezione Autorizzazioni Ambientali, con nota prot. n. 12104 del 29.09.2022, chiedeva al Segretariato Regionale del MIC per la Puglia l'espressione del proprio parere di competenza così come indicato dalla Soprintendenza Nazionale Per Il Patrimonio Culturale Subacqueo.

- Arpa Puglia – DAP Lecce, con nota prot. n. 68042 del 05.10.2022, inviava il parere dell'UOC Ambienti Naturali – Centro Regionale Mare il rilevava che […] *Con riferimento a quanto precedentemente indicato con nota ARPA Puglia prot. n. 21519 del 29.03.2021 (trasmessa nell'ambito del procedimento di PAUR IDVIA 578, ndr.), si ritiene che il Proponente abbia superato le criticità evidenziate nelle osservazioni di cui ai punti 1.a, 1.b, 1.d, 2.a, 2.b e 2.c della prefata nota. Rimangono invece inevase le criticità sollevate da questa Agenzia ed espresse nelle osservazioni di cui ai punti 1.c, 3.a, 3.b, 3.c, 3.d, 4.a e 4.b della stessa nota*. La Sezione Autorizzazione, con nota prot. n. 12504 del 10.10.2022, inviava il parere ARPA al comune di Castro ai fini del riscontro della stessa.
- La Sezione Demanio e Patrimonio - Servizio Demanio Costiero e Portuale, con nota prot. n. 14163 del 27.10.2022, comunicava che nell'ambito del […]*nell'ambito dell'odierno procedimento ambientale ex art. 109 del D.Lgs 152/2006, sulla base delle previsioni progettuali esplicitate nella richiesta di autorizzazione e della relativa documentazione allegata, non si rilevano specifiche competenze in capo allo scrivente Servizio.*
- Il Comune di Castro, con nota prot. n. 9082 dell'08.11.2022, riscontrava la nota prot. n. 68042/2022 dell'ARPA Puglia inviando documentazione integrativa così come richiesta da ARPA Puglia;
- Arpa Puglia – DAP Lecce, con nota prot. n. 84960 del 15.12.2022, valutata la documentazione integrativa trasmessa dal Comune di Castro, comunicava che […] *il Proponente non abbia tuttora superato le criticità evidenziate nelle osservazioni di cui ai punti 1.c, 3.b, 3.c, 3.d, 4.a e 4.b. del parere ARPA Puglia prot. n. 21519 del 29.03.2021; infatti, per quanto riguarda il punto 1.c, il quale afferma che "…non avendo il proponente raccolto tutti gli elementi idonei ("Tavola 11 - Piano di gestione e monitoraggio, Sezione 7.4 individuazione del sito di deposizione"), la valutazione sulla selezione dei siti di immersione e controllo è rinviata all'integrazione della documentazione (che dovrà tenere conto anche di quanto riportato al successivo punto 3), per la quale si rimanda alle indicazioni del paragrafo 3.1.1 dell'AT…", si ritiene che la selezione dei siti di immersione e controllo, come presentata nei documenti digitali inviati dal Proponente, non abbia completamente recepito le indicazioni del paragrafo 3.1.1 dell'AT, in particolare per quanto riguarda il dimensionamento delle aree di immersione (area unitaria minima di 1mn*1mn). Tale condizione si riflette sulla non ottemperanza dei punti 3.b e 3.d, in quanto sono presentate informazioni riguardanti i siti di immersione, la cui selezione comunque non risulta conforme a quanto richiesto dall'AT. Si ritiene, invece, che il Proponente abbia superato le criticità evidenziate nelle osservazioni di cui ai punti 3.a della prefata nota.*
- Soprintendenza Archeologica, Belle Arti e Paesaggio, con nota prot. n.18801 del 15.12.2022 esprimeva parere favorevole con prescrizioni;
- Il Ministero delle infrastrutture e dei Trasporti – Ufficio Locale Marittimo di Castro, con nota prot. n. 14297 del 16.12.2022, comunicava che […] *Esaminata la documentazione relativa alla nota in riferimento, si riferisce che questo Ufficio esercita un'attività di sorveglianza con particolare attenzione ai profili legati alla sicurezza della navigazione concordando con il parere di "nulla contro" già espresso dall'Ufficio Circondariale Marittimo di Otranto (fg. 1705 del 12.02.2021). Per gli ulteriori profili di sicurezza della navigazione nelle aree oggetto dell'intervento, questo Ufficio si riserva di impartire prescrizioni di dettaglio, a seguito di richiesta da parte del richiedente, di emissione Ordinanza per la sicurezza della navigazione prima dell'effettivo inizio dei lavori, precisando che il presente parere non esime il richiedente dal munirsi preventivamente di eventuali ulteriori autorizzazioni cui la legge demandi specifiche competenze nelle materie connesse alla richiesta attività.*
- La Sezione Demanio e Patrimonio - Servizio Demanio Costiero e Portuale, con nota prot. n. 16327 del 13.12.2022 ribadiva quanto già espresso con nota prot. n. 14163/2022;
- Il Comune di Castro, con nota prot. n. 99 del 09.01.2023, riscontrava la nota di ARPA Puglia prot. n.

84960/2022, inviando ulteriore documentazione integrativa ai fini del superamento delle criticità rilevata da ARPA Puglia con la nota citata;

- La Sezione Risorse Idriche, con nota prot. n. 410 del 10.01.2023, comunicava che […] Con nota r_puglia/AOO_089-13/09/2022/11377, la Sezione Autorizzazioni Ambientali ha comunicato l'avvio del procedimento in oggetto, precisando che, secondo le dichiarazioni del proponente, la documentazione è la medesima inoltrata dall'Unione dei Comuni della Costa Orientale in sede di istanza di PAUR con IDVIA 578, procedimento successivamente archiviato con DD n. 51 del 18/02/2022. Tanto premesso, si trasmette il contributo reso dalla scrivente nell'ambito del citato procedimento IDVIA 578, comunicando che si ritengono valide le considerazioni ivi esposte, in riferimento al procedimento di autorizzazione all'immersione in mare ex art. 109 del d.lgs. n. 152/2006 e ss. mm. ii. In particolare, con nota prot. n. 2189 del 23.02.2021 la Sezione comunicava che […] *La tipologia di opere previste, nel loro insieme non confliggono con i vincoli imposti dal Piano di Tutela delle Acque, approvato con D.G.R. n. 230 del 20/10/2009, ed il suo aggiornamento adottato con DGR n°1333 del 16/07/2019, pertanto questa Sezione, ritiene, limitatamente agli aspetti di competenza, che non sussistano impatti significativi e negativi determinati dalle opere in progetto, tenuto conto delle seguenti prescrizioni:*
  - *le attività di movimentazione dei sedimenti siano condotte in conformità con il D.M. 173/2016 (Regolamento recante le modalità e criteri per l'autorizzazione all'immersione in mare dei materiali di escavo dai fondali marini") in modo tale da garantire il "non peggioramento" dello stato riscontrato.*
  - *in fase di cantiere l'adozione di misure che garantiscano la protezione delle acque marino costiere, nelle aree preposte alla assistenza e manutenzione dei macchinari, scongiurando eventuali sversamenti di sostanze inquinanti.*
- L'Autorità di Bacino Distrettuale dell'Appennino Meridionale, con prot. n. 2087 del 24.01.2023, comunicava che […] *Nel considerare che, secondo quanto riportato nella nota di codesta Sezione regionale prot. 1 13 77 del 13/09/2022, per l'Intervento in oggetto ... la documentazione progettuale è la medesima inoltrata alla Sezione Autorizzazioni Ambienta/i della regione Puglia dall'Unione dei Comuni della Costa orientale a seguito del'istanza di PAUR identificata con IDVIA 578, procedimento successivamente archiviato con DD n. 51 del 18. 02.2022, questa Autorità ribadisce di aver già espresso proprio parere di competenza nell'ambito del succitato PAUR identificato con IDVIA 578 attraverso la nota prot. 4652 del 18/02/2021 e si comunica di averne ulteriormente confermato i contenuti con successiva nota prot. 30219 del 08/11/2022.* In dettaglio, l'AdB rilevava […] *che per quanto di propria competenza, per questa Autorità di Bacino Distrettuale nulla osta alla realizzazione degli interventi manutentivi previsti e si raccomanda ogni utile cautela nel corso della realizzazione dei lavori, anche in considerazione della pericolosità da frana presente nelle aree di cantiere, garantendo adeguate condizioni di sicurezza in modo che i lavori si svolgano senza creare, neppure temporaneamente, aumento del livello di pericolosità.*
- Il Comune di Castro, prot. n. 7155 del 04.09.2023, inviava ulteriore documentazione quale Relazione analisi/caratterizzazione dei siti di immersione e controllo.

CONSIDERATO CHE:

- Il Comune di Castro, prot. n. 7155 del 04.09.2023, inviava ulteriore documentazione quale Relazione analisi/caratterizzazione dei siti di immersione e controllo ai fini dell'acquisizione del parere definitivo di ARPA Puglia;
- La Sezione Autorizzazioni Ambientali, con nota prot. n. 16612 del 02.10.2023, sollecitava ARPA Puglia ad esprimersi in merito all'ulteriore documentazione integrativa trasmessa dal comune di Castro con nota di cui al punto precedente;

RILEVATO CHE:

- L'ARPA Puglia, con nota del 06.10.2023, prot. n. 66408, in riscontro alle note del comune di Castro del

09.01.2023 e del 04.09.2023, trasmetteva il proprio parere evidenziando quanto segue:

Preso atto dalla documentazione acquisita che il progetto è finalizzato al prelievo dei sedimenti interni al porto di Castro e alla loro immersione in ambiente marino oltre le 3 miglia nautiche dalla linea di costa. Valutata la documentazione progettuale e quella integrativa, per quanto sopra esposto e limitatamente agli aspetti ambientali di competenza di questa U.O.C. Ambienti Naturali – Centro Regionale Mare, si osserva quanto segue con riferimento a quanto precedentemente indicato con note ARPA Puglia prot. n. 21519 del 29.03.2021, prot. n. 66297 del 29.09.2022, prot. n. 84960 del 15.12.2022 e prot. n. 5639 del 26.01.2023.
Si ritiene che il Proponente abbia superato le precedenti criticità evidenziate nelle osservazioni di cui ai punti 1.c, 3.b e 3.d del parere ARPA Puglia prot. n. 21519 del 29.03.2021, essendo stata eseguita la caratterizzazione delle aree di immersione e controllo fornendo i risultati delle analisi chimiche, biologiche, ecotossicologiche e il fotomosaico del fondale indagato secondo le indicazioni del paragrafo 3.1.1. dell'Allegato Tecnico al D.M. 173/2016.
Per quanto riguarda il punto 3.c del parere ARPA Puglia prot. n. 21519 del 29.03.2021, il paragrafo A4 dell'elaborato 01_Relazione_batimetrica_biocenotica_def.pdf contiene tuttora il riferimento ad una non precisata "…condotta sottomarina esistente". Il Proponente dovrà commentare al riguardo ai fini del superamento delle criticità evidenziate dal punto su citato.
Per quanto riguarda il punto 4.b del parere ARPA Puglia prot. n. 21519 del 29.03.2021, si condivide l'impianto complessivo del Piano di Monitoraggio Ambientale (PMA) relativamente alle stazioni di campionamento, alle matrici e ai parametri descrittori, alla frequenza e alla durata dei monitoraggi. Si fanno comunque le seguenti osservazioni:

1. *il monitoraggio delle attività di immersione per la matrice colonna d'acqua dovrà essere eseguito sia sul sito di immersione sia sui siti di controllo, così come previsto dal Proponente per la matrice sedimento e biota, piuttosto che su un'unica stazione (SM3) appartenente al sito di controllo 1;*
2. *diversamente da quanto affermato a pagina 21 del PMA, sarà il Proponente a determinare il valore limite per la torbidità secondo le indicazioni del paragrafo 3.3.1. dell'Allegato Tecnico al D.M. 173/2016. Le procedure per la stima del valore limite e il valore stesso dovranno essere sottoposti alla validazione da parte di questa Agenzia prima dell'avvio della fase in corso d'opera;*
3. *per quanto attiene lo stesso valore limite per la torbidità, questa Agenzia raccomanda di stimare anche un valore di attenzione, generalmente pari al 75% di quello limite, e di prevedere un sistema di allerta che comunichi in tempo reale ogni eventuale superamento di questo, al fine di attivare tempestivamente le misure di mitigazione previste, tra le quali il rallentamento dei lavori o in ultimo la loro sospensione qualora tale livello venga superato per un periodo prolungato, ovvero per oltre 3 ore continuative.*

PRESO ATTO:

A. delle scansioni procedimentali svolte, come sopra compendiate;
B. dei contributi e pareri resi dagli enti e dalla amministrazioni coinvolte nel procedimento, cui si rimanda integralmente;
C. della documentazione, comprensiva delle successive integrazioni, trasmessa dal Comune di Castro a corredo dell'istanza di autorizzazione ex art. 109 del D.lgs. n. 152/2006;

RILEVATO che tutta la documentazione afferente al procedimento amministrativo è conservata agli atti della Sezione Autorizzazioni Ambientali;
Richiamate le disposizioni di cui all'art. 109 co.2 del D. Lgs. 152/2006 e ss. mm. ii. e dell'art. 4 del D.M. 173/2016.
RITENUTO CHE, ai sensi delle disposizioni di cui all'art. 109 co.2 del D. Lgs. 152/2006 e del D.M. 173/2016, nonché l'art.2 della L.241/1990, **sussistano** i presupposti per procedere alla conclusione del procedimento ID_109_001 in oggetto, avviato su istanza dal Comune di Castro (LE), in qualità di Proponente.

Verifica ai sensi del D.lgs. 196/2003 e s.m.i. e Reg. 2016/679/UE
Garanzia della riservatezza
La pubblicazione dell'atto all'albo, salve le garanzie previste dalla L. 241/90 e s.m.i. in tema di accesso ai documenti amministrativi, avviene nel rispetto della tutela della riservatezza dei cittadini, tenuto conto di quanto disposto dal D.lgs. 196/2003 in materia di protezione dei dati personali, nonché dal vigente Regolamento Regionale n. 5/2006 per il trattamento dei dati sensibili e giudiziari.
Ai fini della pubblicazione legale, l'atto destinato alla pubblicazione è redatto in modo da evitare la diffusione di dati personali identificativi non necessari, ovvero il riferimento a dati sensibili. Qualora tali dati fossero indispensabili per l'adozione dell'atto, essi sono trasferiti in documenti separati esplicitamente richiamati. Non ricorrono gli obblighi di cui agli artt. 26 e 27 del D.lgs. 14 marzo 2013 n. 33

Copertura finanziaria ai sensi della L.R. 28/2001 e s.m.i.
Il presente provvedimento non comporta implicazioni di natura finanziaria sia di entrata che di spesa e dallo stesso non deriva alcun onere a carico del bilancio regionale.

DETERMINA

Di prendere atto di quanto espresso in narrativa, che costituisce parte integrante e sostanziale del presente atto e che qui si intende integralmente riportato.

Tutto ciò premesso, ai sensi dell'art. 109 co.2 del D. Lgs. 152/2006 "*Norme in materia ambientale*" e s.m.i., dell'art.4 del D.M. 173/2016 e dell'art.2 co.1 della l. 241/1990 e ss. mm. ii., sulla scorta delle scansioni procedimentali come compendiate in narrativa

DETERMINA

- che le considerazioni, prescrizioni, valutazioni esposte in narrativa, si intendono tutte integralmente riportate e trascritte e parte integrante del presente provvedimento;
- **di rilasciare**, ai sensi e per gli effetti dell'art. 109 co.2 del D.lgs. 152/2006 "*Norme in materia ambientale*" e s.m.i. e dell'art.4 del D.M. 173/2016, **autorizzazione all'immersione deliberata** in mare dei materiali di escavo, di cui all'art 109 co.1 lett. a) del D.lgs. 152/2006 e smi, prodotti dagli interventi di dragaggio manutentivo del Porto Nuovo di Castro finalizzati al ripristino della batimetria originaria del porto così come deducibile da documentazione ufficiale oggetto del procedimento ID_109_001, avviato su istanza di parte dal Comune di Castro (LE), con nota prot. n. con nota prot. n. 6529 del 26.07.2022 acquisita la prot. AOO_089_9216 del 26.07.2022
- **di subordinare** l'efficacia del presente provvedimento al rispetto delle seguenti prescrizioni:

(Parere della Soprintendenza Archeologica, Belle Arti e Paesaggio, nota prot. n.18801 del 15.12.2022)

a. *i lavori di dragaggio dovranno essere seguiti da un professionista archeologo subacqueo secondo le seguenti istruzioni operative che rivestono valore prescrittivo; il professionista incaricato dovrà:*

1. Verificare preliminarmente con indagini strumentali che non vi siano anomalie riconducibili alla presenza di materiale di interesse archeologico, eventuali anomalie riscontrate dalle strumentazioni dovranno essere verificate tramite prospezioni dirette;
2. Sorvegliare il prelievo dei sedimenti effettuato con benna mordente, a polipo o similare.
4. Controllare costantemente i sedimenti dragati effettuando per ciascuna giornata di lavoro reports documentali e fotografici da inviare via mail ai funzionari della Soprintendenza competenti nel settore subacqueo;
5. Al termine delle attività di aspirazione, l'area individuata per l'intervento di scavo di roccia dovrà essere preliminarmente oggetto di rilievo fotografico da allegare alla documentazione finale;
6. Gli approfondimenti strumentali dovranno compiersi anche nell'area dei siti di immersione in mare dei

sedimenti oggetto del dragaggio ed in una fascia circostante di 50 m, come in parte già eseguiti per redigere la Relazione tecnica per il rilievo biocenotico e morfobatimetrico delle aree di immersione e delle zone di controllo antistanti la costa del comune di Castro;
7. L'archeologo incaricato dovrà essere in possesso dei requisiti stabiliti, di cui al c.1 dell'art. 25 del D.Lgs. 50/2016 ed al D.M. 60/2009, poi recepiti ai sensi della legge n. 110 del 2014 nel D.M. 244/2019, nonché delle comprovate competenze e qualifiche professionali subacquee, ai sensi delle regole 22 e 23 dell'Allegato della Convenzione sulla Protezione del Patrimonio Culturale Subacqueo, adottata a Parigi il 2 novembre 2001, ratificata e resa esecutiva in Italia con la L. 157/2009.

b. *nel caso di rinvenimenti, i lavori dovranno essere sospesi per programmare, da parte di codesta Soprintendenza, che conserva la Direzione scientifica dell'intervento, eventuali approfondimenti di indagine che potranno comportare anche lo scavo archeologico subacqueo per la tutela e la salvaguardia delle strutture e/o dei materiali eventualmente ritrovati nel corso delle operazioni;*
c. *al termine dei lavori, entro trenta giorni dalla conclusione delle attività di dragaggio, salvo proroghe di richiedere ufficialmente, l'archeologo incaricato della sorveglianza dovrà inviare alla Soprintendenza la documentazione scritto- grafica e fotografica dell'intervento;*
d. *la data di inizio dei lavori e il nominativo dell'archeologo incaricato del controllo dovranno essere comunicati con un anticipo di 15 giorni sulla data di effettivo inizio delle lavorazioni, per consentire ai funzionari di questa Soprintendenza di effettuare eventuali sopralluoghi ispettivi.*
e. *le attività di movimentazione dei sedimenti siano condotte in conformità con il D.M. 173/2016 (Regolamento recante le modalità e criteri per l'autorizzazione all'immersione in mare dei materiali di escavo dai fondali marini") in modo tale da garantire il "non peggioramento" dello stato riscontrato.*
f. *in fase di cantiere l'adozione di misure che garantiscano la protezione delle acque marino costiere, nelle aree preposte alla assistenza e manutenzione dei macchinari, scongiurando eventuali sversamenti di sostanze inquinanti.*

(Parere della Sezione Risorse Idriche, nota prot. n. 410 del 10.01.2023)

- *le attività di movimentazione dei sedimenti siano condotte in conformità con il D.M. 173/2016 (Regolamento recante le modalità e criteri per l'autorizzazione all'immersione in mare dei materiali di escavo dai fondali marini") in modo tale da garantire il "non peggioramento" dello stato riscontrato.*
- *in fase di cantiere l'adozione di misure che garantiscano la protezione delle acque marino costiere, nelle aree preposte alla assistenza e manutenzione dei macchinari, scongiurando eventuali sversamenti di sostanze inquinanti*

(Parere dell'Autorità di Bacino Distrettuale dell'Appennino Meridionale, con prot. n. 2087 del 24.01.2023)

- *in considerazione della pericolosità da frana presente nelle aree di cantiere, garantendo adeguate condizioni di sicurezza in modo che i lavori si svolgano senza creare, neppure temporaneamente, aumento del livello di pericolosità.*

(Parere ARPA Puglia, nota del 06.10.2023, prot. n. 66408)

- *il paragrafo A4 dell'elaborato 01_Relazione_batimetrica_biocenotica_def.pdf contiene tuttora il riferimento ad una non precisata "…condotta sottomarina esistente". Il Proponente dovrà commentare al riguardo ai fini del superamento delle criticità evidenziate dal punto su citato.*
- *il monitoraggio delle attività di immersione per la matrice colonna d'acqua dovrà essere eseguito sia sul sito di immersione sia sui siti di controllo, così come previsto dal Proponente per la matrice sedimento e biota, piuttosto che su un'unica stazione (SM3) appartenente al sito di controllo 1;*
- *diversamente da quanto affermato a pagina 21 del PMA, sarà il Proponente a determinare il valore*

limite per la torbidità secondo le indicazioni del paragrafo 3.3.1. dell'Allegato Tecnico al D.M. 173/2016. Le procedure per la stima del valore limite e il valore stesso dovranno essere sottoposti alla validazione da parte di questa Agenzia prima dell'avvio della fase in corso d'opera;

- *per quanto attiene lo stesso valore limite per la torbidità, questa Agenzia raccomanda di stimare anche un valore di attenzione, generalmente pari al 75% di quello limite, e di prevedere un sistema di allerta che comunichi in tempo reale ogni eventuale superamento di questo, al fine di attivare tempestivamente le misure di mitigazione previste, tra le quali il rallentamento dei lavori o in ultimo la loro sospensione qualora tale livello venga superato per un periodo prolungato, ovvero per oltre 3 ore continuative.*

Costituisce parte integrante e sostanziale della presente determinazione il seguente allegato:

- Allegato 1: "*Piano di monitoraggio ambientale*";

- **di** stabilire **che l'autorizzazione inerisce** esclusivamente all'immersione deliberata in mare, come definita ex art.2 co.1 lett b) del D. M. 173/2016, dei materiali di escavo di cui all'art. 109 co.1 lett. a) del D. Lgs. 152/2006 e smi, prodotti dagli interventi di dragaggio manutentivo del Porto Nuovo di Castro finalizzati al ripristino della batimetria originaria del porto così come deducibile da documentazione ufficiale;
- **di** stabilire, in ossequio alle disposizioni di cui all'art. 4 co.9 del D. M. 173/2016, che l'autorizzazione è valida per l'intera durata dei lavori di escavo, e comunque non oltre 36 mesi a far data di rilascio della stessa, fatta salva la facoltà offerta dall'art. 6 co.3 del D.M. 173/2016 di concedere proroga su istanza di parte;
- **di notificare** il presente provvedimento a cura della Sezione Autorizzazioni Ambientali a:

Comune di Castro (LE);

- **di trasmettere** il presente provvedimento a cura della Sezione Autorizzazioni Ambientali a tutti gli Enti ed Amministrazioni coinvolte nel procedimento di che trattasi;
- **di trasmettere,** in ossequio alle disposizioni di cui all'art.4 co.7 del D.M. 173/2016, per il tramite dell'Autorità Marittima, al Ministero dell'Ambiente e della tutela del territorio e del mare, il presente provvedimento contenente nell'Allegato 1 le informazioni tecniche relative all'autorizzazione rilasciata.

Il presente provvedimento,

a. è pubblicato all'Albo online del sito della Regione Puglia ai sensi del comma 3 art. 20 DPGR n. 22/2021;
b. è depositato nel sistema regionale di archiviazione Diogene, secondo le modalità di cui al punto 9 delle Linee guida per la gestione degli atti Dirigenziali come documenti originali informatici con il sistema CIFRA2;
c. è trasmesso al Segretariato della Giunta Regionale, ai sensi dell'art. 6 comma 5 della L.R. n.7/97 e del Decreto del Presidente della G.R. n. 443/2015.
d. è pubblicato sul sito ufficiale della Regione Puglia, www.regione.puglia.it, Sezione Trasparenza, Provvedimenti Dirigenti;
e. è pubblicato sul BURP;

Il presente provvedimento, redatto in forma integrale nel rispetto della tutela alla riservatezza dei cittadini, secondo quanto disposto dal D.lgs. 196/03 in materia di protezione dei dati personali e ss. mm.ii., emesso in forma di documento informatico ex D. Lgs. 82/2005 e smi, firmato digitalmente ai sensi del testo unico D.P.R. 28 dicembre 2000, n. 445, del D.Lgs. 7 marzo 2005, n. 82 e norme collegate, è composto da composta da n. 12 facciate, compresa la presente, l'Allegato 1 composto da 23 facciate, per un totale di 35 (trentacinque) pagine ed è immediatamente esecutivo.
Ai sensi dell'art. 3 comma 4 della L. n. 241/90 e ss. mm. ii., avverso il presente provvedimento potrà essere

presentato ricorso giurisdizionale al Tribunale Amministrativo Regionale entro 60 giorni (sessanta) dalla data di notifica dello stesso, ovvero ricorso straordinario al Presidente della Repubblica entro 120 (centoventi) giorni.

Il Dirigente *a.i.* della Sezione Autorizzazioni Ambientali
Dott.ssa Antonietta Riccio

Il presente Provvedimento è direttamente esecutivo.

Firmato digitalmente da:

P.O. Sviluppo Sostenibile-Procedure Ambientali Energie Alternative-Coordinamento VIA-AIA
Gaetano Sassanelli

Il Dirigente ad interim della Sezione Autorizzazioni ambientali
Antonietta Riccio

Comune di Castro

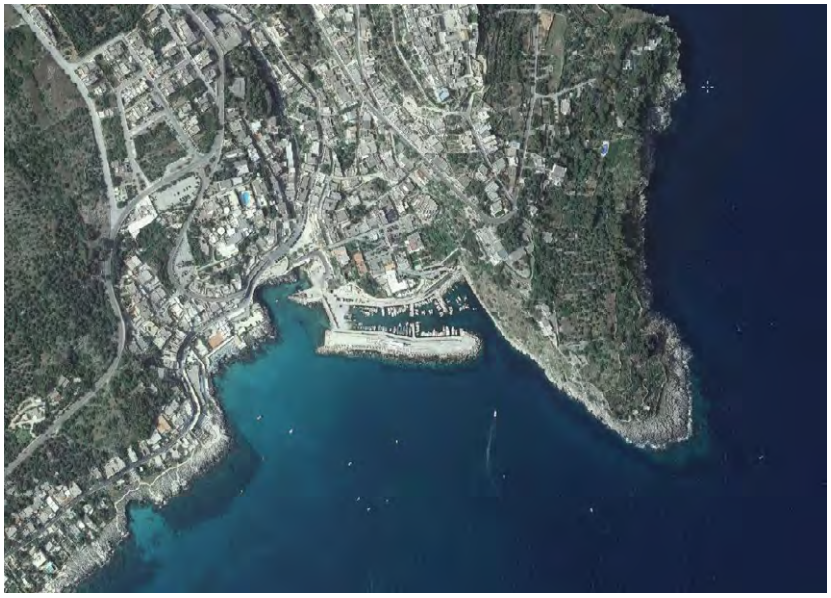

DRAGAGGIO DEI FONDALI DEL PORTO DI CASTRO

PIANO DI MONITORAGGIO AMBIENTALE

DOTT.SSA BIOL. PH.D. LUCIANA MUSCOGIURI – DOTT.BIOL.PH.D. MARCO DADAMO

Indice

1. PREMESSA 2

2. Monitoraggio delle attività di escavo 4

2.1 Monitoraggio ante-operam 6
2.1.1. Monitoraggio della colonna d'acqua 6
2.1.2. Monitoraggio dei sedimenti superficiali 7
2.1.3. Monitoraggio delle biocenosi di pregio conservazionistico 7

2.2 Monitoraggio in corso d'opera 11
2.2.1 Monitoraggio della colonna d'acqua 11
2.2.2 Monitoraggio dei sedimenti superficiali 12

2.3 Monitoraggio in fase Post-Operam 13

2.4 Matrice delle attività di monitoraggio da realizzarsi presso l'area di escavo 13

3. Monitoraggio delle attività di immersione in aree marine 14

3.1 Morfologia e batimetria del sito 16

3.2 Chimico-fisica della colonna d'acqua 16

3.3 Chimica, fisica, ecotossicologia e microbiologia dei sedimenti di fondo 18

3.4 Comunità bentoniche 18

3.5 Bioaccumulo e/o biomarker e/o altre valutazioni ecotossicologiche 19

3.6 Matrice delle attività di monitoraggio da realizzarsi presso l'area di immersione 19

4. Modalità di intervento in caso di superamento di limiti di torbidità 21

5. RESTITUZIONE DEI RISULTATI 22

1. PREMESSA

Il presente elaborato *"Piano di Monitoraggio Ambientale" (PMA)* costituisce parte integrante del Progetto definitivo denominato *"Dragaggio dei fondali del porto di Castro"* e, nello specifico, approfondisce i principali aspetti e parametri legati al monitoraggio ambientale delle attività di dragaggio, trasporto e immersione dei sedimenti, al fine di verificare l'ipotesi di impatto e la tendenza al ripristino delle condizioni ambientali precedenti le attività di movimentazione dei sedimenti.

Tale elaborato è stato redatto ai sensi del Decreto del Ministero dell'Ambiente e della Tutela del Territorio e del Mare 15 luglio 2016, n. 173 *"Regolamento recante modalità e criteri tecnici per l'autorizzazione all'immersione in mare dei materiali di escavo dei fondali marini"* (GU n. 208 del 06/09/2016 – Suppl. Ordinario n. 40), nel seguito indicato come D.M. 173/2016. Secondo tale decreto risulta infatti necessario che le attività di escavo dei fondali, trasporto e immersione dei sedimenti in aree marine, siano sottoposte ad un monitoraggio ambientale articolato in tre fasi distinte, *ante operam*, in corso d'opera e *post operam*, con lo scopo di verificare l'ipotesi di impatto, ovvero l'entità degli effetti sul comparto abiotico e biotico e verificare la tendenza al ripristino delle condizioni precedenti le attività di movimentazione.

Le attività di monitoraggio previste terranno conto, in tutte e tre le fasi, dei seguenti aspetti relativi ai comparti del sedimento, colonna d'acqua e biota, nelle aree circostanti la zona di dragaggio:

- profondità dei fondali e quantità del materiale dragato;
- livelli di torbidità e concentrazione di solidi sospesi nelle acque dell'area interessata dal dragaggio e nelle zone limitrofe;
- possibili alterazioni delle biocenosi di elevato pregio naturalistico;
- possibili aumenti di concentrazione nella colonna d'acqua e sui fondali delle aree circostanti la zona di dragaggio di quei contaminanti risultati a rischio nella fase di caratterizzazione del sedimento.

Le attività legate al monitoraggio ambientale, descritte nel seguito, sono state pianificate ai sensi di quanto stabilito ai paragrafi 3.3.1, 3.3.2 e 3.3.3 dell'Allegato Tecnico al DM 173/2016.

Il PMA si prefigge l'obiettivo di:

- correlare gli stati ante-operam, in corso d'opera e post-operam, al fine di valutare l'evolversi della situazione ambientale;
- garantire, durante le attività di cantiere, il controllo della situazione ambientale, al fine di rilevare prontamente eventuali situazioni non previste e/o criticità ambientali e di predisporre ed attuare tempestivamente le necessarie azioni correttive;
- verificare l'efficacia delle misure di mitigazione previste in fase di Progetto definitivo;
- definire la programmazione spazio-temporale delle attività di monitoraggio;
- definire il numero, le tipologie e la distribuzione delle stazioni di campionamento.

In coerenza con quanto previsto dal Decreto 173/2016 tutte le indagini presenti nel PMA dovranno essere condotte da Enti e/o Istituti Pubblici di comprovata esperienza, oppure da laboratori privati accreditati da organismi riconosciuti ai sensi della norma UNI CEI EN 17011/05 per le specifiche prove previste, inseriti in circuiti di intercalibrazione nazionali e/o internazionali ove esistenti.

Inoltre, al fine di programmare al meglio le attività previste in progetto, presso l'area di cantiere dovrà essere installata una **stazione metereologica** in grado di acquisire in continuo almeno i seguenti parametri:

1) Velocità del vento (m/s)
2) Direzione del vento (0 – 360°)
3) Temperatura dell'aria (°C)
4) Pressione atmosferica (HPa)
5) Umidità relativa (%)

2. MONITORAGGIO DELLE ATTIVITÀ DI ESCAVO

Così come previsto dal Decreto 173/2016, il monitoraggio dell'area di escavo deve tener conto dei seguenti aspetti relativi ai comparti sedimento, colonna d'acqua e biota, nelle aree circostanti la zona di dragaggio:

- variazioni nella qualità dei sedimenti superficiali tramite analisi chimiche dei parametri risultati più critici nella fase di caratterizzazione ed esecuzione di saggi ecotossicologici;
- variazioni nella qualità della colonna d'acqua tramite il controllo dei livelli di torbidità e/o concentrazione di solidi sospesi in particolare lungo percorsi preferenziali di trasporto verso zone di interesse alieutico e/o ricreativo, nonché variazioni della biodisponibilità e/o ecotossicità (bioaccumulo, saggi in situ, saggi biologici di tipo 3 di cui alla Tabella 2., biomarker e/o accumulatori passivi che consentono la rilevazione anche di basse concentrazioni di elementi nella frazione disciolta);
- eventuali alterazioni delle principali biocenosi bentoniche (con verifica della presenza/distribuzione di habitat e specie di interesse conservazionistico).

La scelta della stazione di monitoraggio è stata effettuata sulla base delle caratteristiche sito-specifiche dell'area portuale e dell'area marino costiera di appartenenza, con particolare riferimento alla presenza della ZSC CODICE IT9150002 "Costa Otranto - Leuca" presente nella tratto di mare antistante la il porto di Castro.

Nello specifico è stata individuata una stazione di monitoraggio, denominata SM1, collocata all'esterno del porto lungo i percorsi preferenziali di trasporto della eventuale torbida volta a monitorare la torbidità e la qualità della colonna d'acqua durante le operazioni di dragaggio.

Lungo il molo di sopraflutto è stata individuata anche la stazione di monitoraggio "mussel watch" con lo scopo di determinare il bioaccumulo (metalli, IPA) e l'analisi dei biomarkers su campioni di organismi marini (molluschi bivalvi) opportunamente trapiantati nell'area in questione (mussel watch).

In Figura 1 e nella tabella sottostante si riporta la corretta collocazione spaziale della due stazioni di monitoraggio.

	UTM 33N		WGS 84	
	Y	X	LAT	LONG
SM1	4433414,24	792660,54	+40° 00' 00.825"	+18° 25' 41.552"
S_Mussel	4433424,34	792610,12	+40° 00' 01.204"	+18° 25' 39.440"

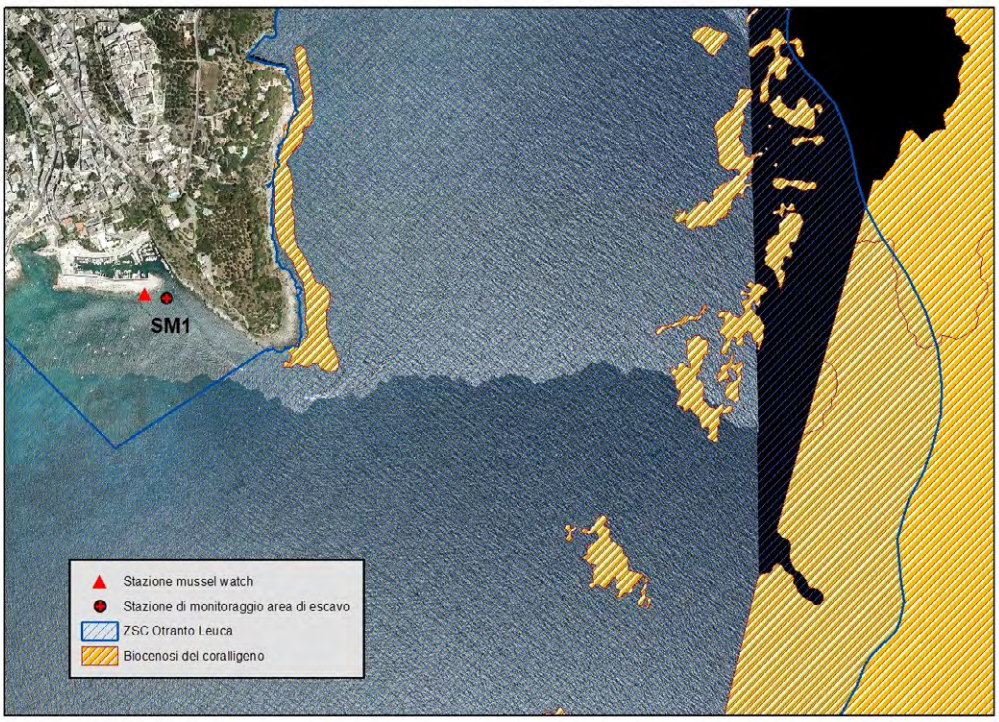

Figura 1

2.1 Monitoraggio ante-operam

L'obiettivo del monitoraggio in fase *Ante Operam* è quello di definire le condizioni di qualità ambientale delle componenti marine prima dell'inizio delle attività di dragaggio all'interno del porto.

Tale fase si conclude quindi prima dell'inizio delle attività interferenti con la componente ambientale, ossia prima dell'insediamento del cantiere e dell'inizio dei lavori ed ha come obiettivo principale quello di fornire una fotografia dell'ambiente prima degli eventuali disturbi generati dalle lavorazioni.

Nella fase *Ante Operam* verranno implementate le indagini già effettuate nella fase di caratterizzazione, con campagne conoscitive finalizzate ad approfondire il quadro ambientale dell'area di dragaggio mediante l'acquisizione e l'elaborazione dei dati forniti da opportuni strumenti di misura.

2.1.1. Monitoraggio della colonna d'acqua

Nella fase di monitoraggio ante-operam della colonna d'acqua si prevede:

- ✓ presso la stazione SM1 il monitoraggio della torbidità (in continuo) tramite l'utilizzo di una sonda multiparametrica della durata di circa 40 giorni in prossimità dell'imboccatura portuale. La campagna è volta alla definizione delle condizioni di bianco, ai sensi del DM 173/2016 per la definizione del valore di riferimento della torbidità calcolato come 90° percentile di un set sufficientemente ampio da risultare rappresentativo dell'area e delle attività ivi svolte. Tale analisi è anche finalizzata alla definizione dei valori di una situazione di preallerta acuta o cronica della torbidità. Il monitoraggio della colonna d'acqua prevede, altresì, l'analisi dei principali parametri chimico-fisici e previsti dal D.M. 173/2016. In particolare, i parametri da ricercare, oltre alla torbidità, sono:
  1) Misure correntometriche: velocità (cm/s) e direzione della corrente (0 – 360°)
  2) Temperatura (°C);
  3) pH;
  4) Conducibilità (mS/cm);
  5) Salinità (‰);

6) Ossigeno Disciolto DO (%);

7) Solidi Sospesi Totali SST (mg/L, attraverso prelievo di campioni di acqua e analisi di laboratorio)

Le misure correntometriche (punto 1) e i parametri chimico-fisici (punti da 2 a 6) saranno misurati in continuo mediante la sonda multiparametrica installata nella stazione di monitoraggio SM1.

Per il parametro Solidi Sospesi Totali (punto 7) deve essere previsto il prelievo di due campioni di acqua distinti, uno superficiale (circa 1 metro al di sotto della superficie) e uno profondo (circa 1 metro al di sopra del fondale), sempre presso la stazione di monitoraggio SM1. Il campionamento va eseguito con campionatori che garantiscano il prelievo alla profondità stabilita, tipo bottiglia *Niskin* o *Van Dorn*.

- ✓ per il monitoraggio del bioaccumulo (metalli, IPA) e l'analisi dei biomarkers secondo i limiti stabiliti dal 173/2016 e del Protocollo Mussel Watch di ISPRA, il trapianto di circa 200 organismi, in reti di nylon, strutture plastiche o di acciaio inossidabile da impiantare in testa al molo di sopraflutto. La campagna della durata di 40 giorni, nella stazione posta sul fondo ed in testata del molo di sopraflutto, ha lo scopo di determinare lo stato di bianco per stabilire il riferimento per le successive attività di monitoraggio.

2.1.2. Monitoraggio dei sedimenti superficiali

Nella fase di monitoraggio ante-operam dei sedimenti superficiali, si prevede il prelievo di un campione di sedimento superficiale in corrispondenza della stazione di monitoraggio SM1, secondo le modalità previste dall'Allegato Tecnico al D.M. 173/2016. Su tale campione prelevato dovranno essere eseguite le stesse analisi chimiche ed ecotossicologiche effettuate per la caratterizzazione dei sedimenti dell'area di escavo.

2.1.3. Monitoraggio delle biocenosi di pregio conservazionistico

Il progetto Biomap della Regione Puglia e gli strati informativi presenti nella DGR 2442/2018 evidenziano nei fondali di indagine l'assenza di habitat a Posidonia e la presenza di biocenosi

del coralligeno. Alla luce di quanto evidenziato, si prevede di realizzare un'attività di monitoraggio ante-operam di questa biocenosi di valore conservazionistico.
Il monitoraggio del Coralligeno seguirà quanto stabilito nel Descrittore 1 MSFD (Biodiversità), nell'ambito del criterio 1.6 (Condizione dell'Habitat), indicatore 1.6.1 (Condizione delle specie tipiche e delle comunità), applicato all'habitat Coralligeno. Per l'habitat Coralligeno, l'indicatore 1.6.1 della MSFD è implementato attraverso la valutazione della condizione delle specie strutturanti del coralligeno. Sono infatti queste specie a garantire, anche solo con la loro presenza, un elevato numero di nicchie ecologiche, un'elevata complessità ed una corrispondente alta biodiversità. Inoltre le specie strutturanti del coralligeno sono generalmente macroscopiche e di facile riconoscimento. Secondo il protocollo operativo dettato dalla Scheda Metodologica Modulo 7 (habitat a coralligeno) della MSFD saranno determinati i seguenti parametri:

Obiettivo	**Parametro misurabile**	**Strumento di indagine**
Valutazione della Condizione dell'habitat a coralligeno (Indicatore 1.6.1 MSFD)	Abbondanza (Ricchezza specifica e/o tassonomica, struttura dei popolamenti) Condizione specie sessili (Abbondanza e tipologia dei rifiuti antropici per 100m2; percentuale di epibiosi e/o necrosi e intrappolamento)	ROV (Remotely Operated Vehicle) - con ottiche ad alta definizione e sistema di posizionamento subacqueo/Analisi quali-quantitative delle immagini

Lo stato ecologico delle formazioni a coralligeno verrà descritto mediante analisi di video transetti ROV.

Disegno di campionamento

Il disegno di campionamento del piano rientra nelle procedure Beyond-BACI, ideate per identificare gli effetti di una specifica sorgente di impatto quale interazione significativa tra il prima impatto (BEFORE) e post impatto (AFTER) nella variabilità dei siti disturbati e i siti di controllo. Tali disegni sono, in assoluto, i più potenti nel determinare gli effetti di interventi antropici su variabili ambientali e su strutture multivariate di popolamenti. I dati possono essere

analizzati sia in contesto univariato (esempio numero di specie) che multivariato (es. struttura del popolamento). Nel piano di campionamento BEFORE è stato definito di campionare 4 siti in una data mediante visual census. Nel piano AFTER è previsto che si continui a campionare negli stessi siti, di cui due diventano siti di controllo (Cs) e i rimanenti due (I) scelti in quanto prossimi all'area portuale e ai siti di dispersione del sedimento. Il campionamento avverrà in 3 date una antecedente all'avvio dei lavori, una a conclusione dei lavori ed una a 6 mesi dalla fine del cantiere. Per ciascun time si avranno tre visual census per ciascuno dei quattro siti (due di controllo e due antistanti il porto in questione). Il numero di campionamenti per il periodo POST sarà dunque pari a 3 repliche x 4 siti x 2 Time = 24 unità di campionamento. I campionamenti avverranno in immersione subacquea con autorespiratore secondo tecniche standardizzate di visual census. Le sorgenti di variabilità generate dal disegno possono essere così schematizzate:

Tabella 1: Sorgenti di variabilità analizzate nella Metodologia BACI

Sorgente di variabilità	**Gradi di libertà**
Before vs After =B	1
Data (B) =D(B)	2(d-1)
Siti =S	a-1
Impact vs Controls =I	1
Among Controls =C	a-2
B x S	a-1
B x I	1
B x C	a-2
D (B) x D	2(d-1)(a-1)
D (Before) x S	(d-1)(a-1)
D (Before) x I	d-1
D (Before) x C	(d-1)(a-2)
D (After) x S	(d-1)(a-1)

D (After) x I	d-1
D (After) x C	(d-1)(a-2)
Residuo	2da(n-1)

Tra le sorgenti di variabilità mostrate in tabella, due sono particolarmente importanti per la quantificazione degli effetti dell'intervento. Il test D(After) x I permette di quantificare se le differenze tra i siti impattati e i siti di controllo cambiano nel tempo dopo l'intervento. Dunque un cambiamento a piccola scala temporale. Il test B x I fornisce la possibilità di testare se l'impatto, in questo caso positivo, avviene a scala temporale più ampia, tra il prima (Before) e dopo l'intervento (AFTER).

Acquisizioni video lungo i transetti.

In corrispondenza dei transetti precedentemente individuati saranno eseguiti dei rilievi video tramite ROV munito di telecamera HD e sistema di posizionamento USBL con l'eventuale supporto di operatori scientifici subacquei (OSS).

Analisi dei video dei transetti.

Una volta terminata l'acquisizione delle immagini video e del posizionamento geografico, i file video, contenenti le informazioni di data (gg-mm-aaaa) e ora (hh:mm:ss), saranno sottotitolati attraverso un apposito algoritmo elaborato in Excel, con i dati acquisiti dal sistema di posizionamento USBL, accoppiato al freeware di generazione di sottotitoli LemonyPro. A questo punto sarà possibile conoscere le coordinate geografiche di ogni frame e si procederà alla raccolta delle informazioni contenute nei video dei transetti secondo il protocollo previsto dall'indicatore 7 della Marine Strategy.

Restituzione cartografica ed elaborati.

Le informazioni acquisite dal sistema di posizionamento USBL saranno inserite in un software GIS come proprietà dei transetti elaborati. A questo punto si provvederà ad adattare i transetti lineari progettati, alle rotte reali seguite nelle attività di campo.

2.2 Monitoraggio in corso d'opera

La fase del monitoraggio *In Corso d'Opera* è strettamente legata all'avanzamento dei lavori e ha lo scopo di monitorare gli impatti sull'ambiente marino durante lo svolgimento delle attività di dragaggio e movimentazione dei sedimenti. Durante tale fase, pertanto, deve essere verificato che le eventuali variazioni dei parametri ambientali monitorati siano contenute entro il valore di riferimento definito nell'ambito delle indagini *Ante Operam* e, qualora si dovessero riscontrare delle alterazioni significative degli stessi parametri, dovrà essere intrapreso un percorso di gestione delle difformità.

2.2.1 Monitoraggio della colonna d'acqua

Il monitoraggio *In Corso d'Opera* della colonna d'acqua prevede:

- ✓ l'acquisizione in continuo presso la stazione di monitoraggio SM1 dei valori di torbidità e di quelli chimico-fisici (regime correntometrico, Ph, Temperatura, conducibilità, ecc.) tramite l'utilizzo di una sonda multiparametrica e le attività di prelievo. Tale acquisizione dovrà essere realizzata fino alla data di conclusione dei lavori. L'area interessata dall'attività di dragaggio sarà conterminata da panne galleggianti fisse volte a contenere e mitigare la possibile diffusione di torbida entro una fascia di sicurezza.



Figura 2

Si rimanda al paragrafo “Modalità di intervento in caso di superamento di limiti di torbidità” le regole da seguire in caso di superamenti nei valori di torbidità.

- ✓ Per il monitoraggio del bioaccumulo nel biota è prevista N. 1 campagna ogni 15 giorni per tutta la durata dei lavori presso la stazione di monitoraggio mussel watch.

2.2.2 Monitoraggio dei sedimenti superficiali

Per il monitoraggio dei sedimenti superficiali, *In Corso d’Opera* verrà eseguito il prelievo di un campione di sedimento superficiale in corrispondenza della stessa stazione di monitoraggio situata in prossimità del bacino portuale (SM1) indagata durante la fase *Ante Operam*, sempre

secondo le modalità previste dall'Allegato Tecnico al D.M. 173/2016. Su tale campione prelevato dovranno essere eseguite le stesse analisi chimiche ed ecotossicologiche effettuate nella fase *Ante Operam*, al fine di valutare le eventuali variazioni nella qualità del sedimento superficiale indotte dalle attività di dragaggio.

2.3 Monitoraggio in fase *Post-Operam*

Nella fase *Post Operam*, condotta al termine delle operazioni di dragaggio, deve essere verificato il ritorno delle condizioni di qualità ambientali riscontrate durante la fase *Ante Operam* o eventualmente deve essere valutato l'impatto dell'opera sulle matrici monitorate.

Il monitoraggio *Post Operam* in continuo, effettuato dalla sonda multiparametrica SM1, dovrà avere una durata tale da verificare il ripristino delle condizioni ambientali riscontrate durante la fase *Ante Operam* o del raggiungimento di una nuova condizione di equilibrio stabile (sulla base delle indicazioni fornite dagli Enti di Controllo). Le analisi riguarderanno il monitoraggio della colonna d'acqua, della torbidità, del biota (mussel watch), delle biocenosi a coralligeno e dei sedimenti superficiali.

2.4 Matrice delle attività di monitoraggio da realizzarsi presso l'area di escavo

Di seguito si riporta la matrice delle attività di monitoraggio previste per l'area di escavo:

Comparto	Monitoraggio	Parametri	Ante operam	In corso d'opera	Post operam
Ambiente idrico	Colonna d'acqua Biota	Torbidità Misure correntometriche: velocità (cm/s) e direzione della corrente (0 – 360°) Temperatura (°C); pH; Conducibilità (mS/cm);	Presso la stazione fissa SM1 per circa 40 giorni	Monitoraggio della torbidità presso la stazione fissa SM1	N. 1 campagne della durata di una settimana alla conclusione dei lavori presso la stazione fissa SM1

		Salinità (‰);			
		Solidi Sospesi Totali SST (mg/L, attraverso prelievo di campioni di acqua e analisi di laboratorio)	N.1 prelievo 15 giorni prima dell'inizio dei lavori	N. 1 prelievo ogni 15 giorni per tutta la durata dei lavori	N. 1 misurazione ad un mese dalla conclusione degli interventi
		Mussel watch	N. 1 campagna della durata di 40 giorni	N. 1 campagna ogni 15 giorni per tutta la durata dei lavori	N. 1 campagna ad un mese dalla conclusione degli interventi
Sedimenti	Sedimenti superficiali	Tutti quelli previsti dal DM 173/2016	n. 1 campione superficiale da acquisire presso la stazione SM1	n. 1 campione superficiale da acquisire presso la stazione SM1 lavori di dragaggio ogni 15 giorni per tutta la durata dei lavori	n. 1 campione superficiale da acquisire presso la stazione SM1 ad un mese dalla conclusione degli interventi
Biocenosi di valore conservazionistico	Coralligeno	Scheda Metodologica Modulo 7 (habitat a coralligeno) della MSFD	n.4 siti in una data mediante visual census		n.4 siti in una data mediante visual census secondo le modalità innanzi descritte

3. MONITORAGGIO DELLE ATTIVITÀ DI IMMERSIONE IN AREE MARINE

Durante l'attività di immersione in mare dei sedimenti, le operazioni di monitoraggio consisteranno nel verificare il mantenimento dello stato di qualità riscontrato durante lo studio di caratterizzazione nelle zone limitrofe al sito di immersione e monitorare gli impatti nel comparto sedimentario che accoglierà i sedimenti dragati. Le indagini ambientali relative alla fasi Ante operam, In corso d'opera e Post operam saranno eseguite nella stazione SM2, SM3 e SM4, che coincidono con tre delle nove stazioni utilizzate nella fase di caratterizzazione (Figura 3, Tabella 2).

Essendo stato individuato un sito di immersione localizzato entro la batimetrica dei 200 m, per le attività di monitoraggio dell'ambiente marino dovranno essere condotte le attività riportate nella Tabella 3.1 del D.M. 173/2016.

Poiché il sito di immersione individuato e caratterizzati risulta localizzato entro la batimetrica dei 200 m, in coerenza con il Decreto saranno condotte tutte le attività indicate nella Tabella 3.1 del Decreto stesso.

Tabella 2

	UTM 33N		**WGS 84**	
	X	**Y**	**LAT**	**LONG**
SM2 (Punto 2 sito di immersione)	800195,14	4431039,57	+39° 58' 34.415"	+18° 30' 54.777"
SM3 (Punto 6, sito di controllo 1)	799330,58	4428919,185	+39° 57' 26.8843"	+18° 30' 14.8679'
SM4 (Punto 8, sito di controllo 2)	798074,75	4427474,03	+39° 56' 41.6978"	+18° 29' 19.6482"

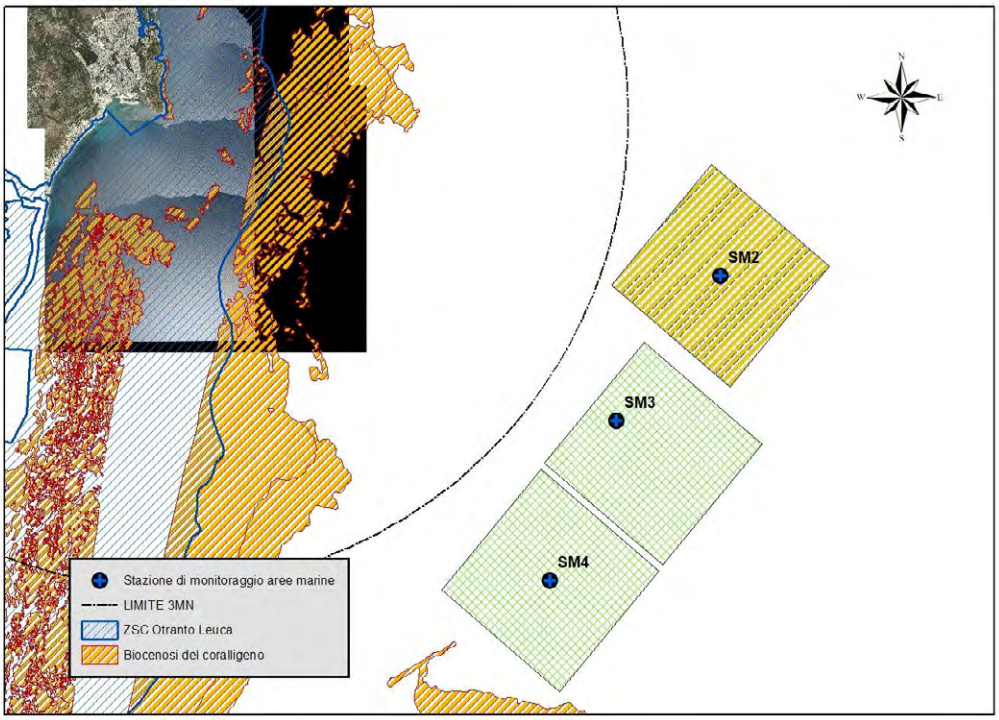

Figura 3

3.1 Morfologia e batimetria del sito

Il quadro conoscitivo del progetto ha già previsto in fase di caratterizzazione (ante operam) la realizzazione di un DEM del fondale marino del sito di indagine e dei due siti di controllo tramite l'utilizzo di un multibeam ad alta risoluzione.

Si procederà nella fase post operam alla realizzazione della medesima indagine geoacustica, con lo scopo di valutare il rispetto di quanto previsto dal DM 173/2016.

3.2 Chimico-fisica della colonna d'acqua

Il monitoraggio della colonna d'acqua prevede l'analisi dei principali parametri chimico-fisici e previsti dal D.M. 173/2016. In particolare, i parametri da ricercare sono:

1) Misure correntometriche: velocità (cm/s) e direzione della corrente (0 – 360°)

2) Torbidità (NTU);
3) Temperatura (°C);
4) pH;
5) Conducibilità (mS/cm);
6) Salinità (‰);
7) Ossigeno Disciolto DO (%);
8) Solidi Sospesi Totali SST (mg/L, attraverso prelievo di campioni di acqua e analisi di laboratorio);

Le misure correntometriche (punto 1) e i parametri chimico-fisici (punti da 2 a 7) saranno misurati mediante sonda multiparametrica da utilizzare nella stazione di monitoraggio SM3.

Per il parametro Solidi Sospesi Totali (punto 8) deve essere previsto il prelievo di due campioni di acqua distinti, uno superficiale (circa 1 metro al di sotto della superficie) e uno profondo (circa 1 metro al di sopra del fondale), nella stazione di monitoraggio SM3. Il campionamento va eseguito con campionatori che garantiscano il prelievo alla profondità stabilita, tipo bottiglia *Niskin* o *Van Dorn*.

Nello specifico, le attività relative al monitoraggio *Ante Operam* riguardanti l'area di immersione, da effettuarsi con l'impiego della sonda multiparametrica nella stazione SM3, dovranno prevedere almeno n.3 misurazioni acquisite in giorni differenti caratterizzati da differenti condizioni meteomarine, anche con lo scopo di acquisire delle misurazioni adeguate lungo il profilo batimetrico a rappresentare le variazioni di torbidità che potranno avere luogo durante le attività di sversamento dei sedimenti.

Per quanto riguarda le analisi chimico-fisiche della colonna d'acqua, durante il monitoraggio *In Corso d'Opera* verranno monitorati gli stessi parametri della precedente fase *Ante Operam* (torbidità, temperatura, pH, conducibilità, salinità, ossigeno disciolto e solidi sospesi totali) eseguendo i prelevi sulla stessa stazione SM3, presa in esame nella fase precedente, secondo le modalità operative riportate nel paragrafo 3.6.

Per quanto riguarda le analisi chimico-fisiche della colonna d'acqua, nel corso della fase *Post Operam* verranno monitorati gli stessi parametri delle precedenti fasi (torbidità, temperatura, pH, conducibilità, salinità, ossigeno disciolto e solidi sospesi totali) eseguendo i prelevi sulla stessa stazione SM3, presa in esame nelle fasi precedenti, secondo le modalità operative riportate nel paragrafo 3.6.

.

3.3 Chimica, fisica, ecotossicologia e microbiologia dei sedimenti di fondo

Così come stabilito dall'Allegato Tecnico al D.M. 173/2016, per il sito di immersione dei sedimenti dragati e per le due aree di controllo è stato effettuato un opportuno piano di caratterizzazione dei sedimenti superficiali, prelevando n. 3 campioni per ciascuna delle tre aree suindicate, per un totale di n. 9 campioni che sono stati sottoposti alle analisi fisiche, chimiche ed ecotossicologiche.

Pertanto, considerando le indagini già eseguite in corrispondenza del sito di immersione e nei siti di controllo in fase di caratterizzazione, per la fase *Ante Operam* non verranno eseguite ulteriori indagini sul sedimento superficiale.

In corso d'opera e Post operam saranno realizzate nelle 3 stazioni di monitoraggio, SM2, SM3 e SM4, rispettivamente, una campagna di rilievo dopo 30 giorni dall'inizio dei lavori di dragaggio, e una campagna di rilievo ad un mese dalla conclusione degli interventi in oggetto.

3.4 Comunità bentoniche

Nella fase ante operam è stato caratterizzato il macrozoobenthos nelle 9 stazioni di campionamento così come di seguito riportate

ID	SITO	X	Y
1	Sito di immersione	799637,43	4431418,91
2	Sito di immersione	800195,14	4431039,57
3	Sito di immersione	799216,98	4431834,72
4	Sito di controllo 1	798827,36	4429334,51
5	Sito di controllo 1	798390,28	4429720,64
6	Sito di controllo 1	799330,58	4428919,185
7	Sito di controllo 2	797588,45	4427841,92
8	Sito di controllo 2	798074,75	4427474,03
9	Sito di controllo 2	797203,87	4428199,76

Pertanto, considerando le indagini già eseguite in corrispondenza del sito di immersione e nei siti di controllo in fase di caratterizzazione, per la fase *Ante Operam* non verranno eseguite ulteriori indagini sul sedimento superficiale.

In corso d'opera e Post operam saranno realizzate nelle 3 stazioni di monitoraggio, SM2, SM3 e SM4, rispettivamente, una campagna di rilievo dopo 30 giorni dall'inizio dei lavori di dragaggio, e una campagna di rilievo ad un mese dalla conclusione degli interventi in oggetto con lo scopo di descrivere la comunità bentonica attraverso l'utilizzo dell'indice M-AMBI (Multivariate Marine Biotic Index). Il M-AMBI è un indice biologico cumulativo, che integra le informazioni derivanti da altri indici ecologici: 1) indice AMBI, 2) indice di diversità di Shannon (H') e 3) numero di specie (S); tali metriche sono combinate allo scopo di integrare in un unico indice più variabili descrittive delle comunità bentoniche prese in esame. Il valore dell'M-AMBI varia fra 0 e 1 e corrisponde al Rapporto di Qualità Ecologica (RQE). Il DM 260/2010 definisce i valori di riferimento per ciascuna metrica (AMBI, H' e S) che compone l'M-AMBI e i relativi limiti.

3.5 Bioaccumulo e/o biomarker e/o altre valutazioni ecotossicologiche

La realizzazione di saggi biologici di tipo 3 (*Mytilus galloprovincialis*) presso la stazione SM3 sarà attivata solo ed esclusivamente in caso di presenza di sostanze con valori superiori a LCL nel materiale sversato. Tale valore sarà desunto dalle attività di monitoraggio delle analisi chimiche, fisiche, ecotossicologiche dei sedimenti di fondo.

3.6 Matrice delle attività di monitoraggio da realizzarsi presso l'area di immersione

Comparto	Monitoraggio	Parametri	Ante operam	In corso d'opera	Post operam
Ambiente idrico	Colonna d'acqua	Misure correntometriche: velocità (cm/s) e direzione della	almeno n.3 acquisizione per tutta la colonna d'acqua	n.2 acquisizioni con sonda multiparametrica ogni giornata lavorativa di deposizione dei sedimenti: una all'inizio	N. 1 rilevamento a 15 giorni nella stazione SM3

		corrente (0 – 360°) Torbidità (NTU); Temperatura (°C); pH;Conducibilità (mS/cm); Salinità (‰); Ossigeno Disciolto DO (%);		e una alla fine di ogni giornata lavorativa	
		Solidi Sospesi Totali SST	N.1 prelievo	N. 1 prelievo ogni 30 giorni per tutta la durata dei lavori	N. 1 campagna ad un mese dalla conclusione degli interventi
	Biota	Mussel watch		**<u>Solo in caso di presenza di sostanze con valori superiori a LCL nel materiale sversato</u>** N. 1 campagna ogni 15 giorni per tutta la durata dei lavori	N. 1 campagna ad un mese dalla conclusione degli interventi
Sedimenti	Sedimenti superficiali	Tutti quelli previsti dal DM 173/2016	Campionamento già realizzato in fase di caratterizzazione	n. 1 campione superficiale da acquisire presso le stazioni SM2, SM3 e SM4 ogni 30 giorni per tutta la durata dei lavori	n. 1 campione superficiale da acquisire presso le stazioni SM2, SM3 e SM4 ad un mese dalla conclusione degli interventi
Comunità bentoniche	Macro-zoobenthos	M-AMBI	Campionamento già realizzato in fase di caratterizzazione	n. 1 campione superficiale da acquisire presso le stazioni SM2, SM3 e SM4 ogni 30 giorni per tutta la durata dei lavori	n. 1 campione superficiale da acquisire presso le stazioni SM2, SM3 e SM4 ad un mese dalla conclusione degli interventi
Morfologia/Batimetria	DEM	Profondità			N1 idagine del sito di immersoine e dei due diti di controllo tramite multibeam

4. MODALITÀ DI INTERVENTO IN CASO DI SUPERAMENTO DI LIMITI DI TORBIDITÀ

Al fine di prevenire potenziali impatti ambientali, il dragaggio e la gestione dei sedimenti saranno eseguiti con tutte le accortezze tecniche previste dalla normativa vigente, così come riportato negli elaborati progettuali.

Nel progetto è infatti previsto l'utilizzo e le metodologie proprie del "dragaggio ecologico": tutto il materiale dragato dovrà essere immediatamente risucchiato nella bocca di aspirazione della draga per poi essere sversato nel sito di deposito a largo con l'impiego di una tubazione refluente in grado di rilasciare i sedimenti in corrispondenza del fondale in maniera tale da limitarne la dispersione. Considerate le metodologie di dragaggio previste in progetto si ritiene che non sussistono rischi di sversamenti del materiale dragato lungo il tragitto tra il bacino portuale e l'area di deposito a largo, pertanto non si prevede di effettuare il monitoraggio delle attività di trasporto del materiale.

Inoltre, sempre al fine di prevenire l'insorgere di difformità in corso d'opera dovranno essere costantemente monitorati i dati forniti dalla stazione metereologica installata presso l'area di cantiere in modo tale da programmare le attività di dragaggio, trasporto e immersione dei sedimenti in funzione dei dati acquisiti, in particolare velocità e direzione del vento.

Allo scopo di gestire eventuali non conformità che si dovessero presentare durante la fase di monitoraggio *In Corso d'Opera* il presente Piano di Monitoraggio Ambientale prevede delle strategie d'azione da intraprendere in caso di riscontro di difformità.

Nel caso in cui dalle analisi di controllo effettuate in continuo mediante le sonde multiparametriche emerga il superamento del **valore soglia della torbidità**, determinato dall'Ente di controllo nella fase *Ante Operam*, per un periodo superiore a 3 ore, si procederà ad un intervento supplementare di scarico dati entro le successive 24 ore. Qualora i dati rinvenuti nell'intervento supplementare evidenzino il ripetersi del superamento, si procederà a comunicare la circostanza agli Enti di controllo e alla Direzione Lavori, la quale provvederà alla sospensione delle attività di cantiere per 12 ore. Se, invece, dai nuovi risultati emergerà il rientro della difformità, le attività di cantiere potranno proseguire sempre nel rispetto delle indicazioni previste dal presente piano.

5. RESTITUZIONE DEI RISULTATI

I dati acquisiti dalle sonde dovranno essere scaricati con frequenza settimanale mediante l'ausilio di una imbarcazione attrezzata, utile al trasporto di subacquei/ricercatori/tecnici e relative attrezzature nautiche, opportunamente autorizzata ad effettuare ricerche in mare e attrezzata per l'esecuzione di misure e strumenti di scarico e salvataggio dati.

L'elaborazione dei dati raccolti dalla strumentazione verrà effettuata con software specifici per ogni parametro indagato e, al termine di ciascuna campagna settimanale sarà emesso un Rapporto di prova, contenente almeno i seguenti dati:

- codice identificativo della stazione di monitoraggio e relativa posizione;
- durata del monitoraggio;
- metodi di campionamento e di analisi;
- strumentazione utilizzata;
- risultati analitici dei parametri monitorati;
- commento dei risultati con evidenziate eventuali difformità o variazioni significative rispetto alle campagne di misura precedenti e descrizione di eventuali eventi accidentali;
- codice identificativo del laboratorio e firma dei tecnici abilitati che hanno effettuato le misurazioni.

Tali report dovranno essere trasmessi alla Direzioni Lavori ed alla Stazione Appaltante, con cadenza settimanale, in modo tale da verificare eventuali superamenti della soglia di riferimento della torbidità stabilita in fase *Ante Operam*.

Invece, con cadenza mensile e ogni qualvolta si renda necessario, si dovrà provvedere alla manutenzione delle sonde, alla sostituzione delle batterie e alla loro riprogrammazione per il successivo periodo di misurazione.

In caso di cattivo o nullo funzionamento e durante le operazioni di rimessaggio e manutenzione delle stazioni in continuo o in caso di qualsivoglia impedimento, dovranno essere garantite in ogni caso le misure della torbidità in colonna d'acqua attraverso strumentazione mobile.

DETERMINAZIONE DEL DIRIGENTE SEZIONE AUTORIZZAZIONI AMBIENTALI 6 novembre 2023, n. 422

D.lgs. n. 152/2006 e s.m.i., L. 241/1990 e s.m.i, L.R. n. 26/2022 - ID: 9747 Progetto "Lavori di ristrutturazione e potenziamento dell'Acquedotto rurale della Murgia-Schema sud" - Verifica di ottemperanza di cui al decreto di compatibilità ambientale D.M. 356 del 12 agosto 2021 - Proponente: Consorzio di Bonifica Terre d'Apulia con sede legale in Corso Trieste, 11 - Bari -

IL DIRIGENTE DELLA STRUTTURA PROPONENTE

VISTA la L.R. 4 febbraio 1997 n.7 "*Norme in materia di organizzazione della Amministrazione Regionale*" ed in particolare gli artt. 4 e 5.
VISTA la D.G.R. 28 luglio 1998 n. 3261, avente ad oggetto "*Separazione delle attività di direzione politica da quelle di gestione amministrativa. Direttiva alle strutture regionali*".
VISTI gli artt. 14 e 16 del D.lgs. 30 marzo 2001, n. 165 "*Norme generali sull'ordinamento del lavoro alle dipendenze delle amministrazioni pubbliche*".
VISTO l'art.18 del D.lgs. 30 giugno 2003, n. 196 "*Codice in materia di protezione dei dati personali*" ed il Reg. 2016/679/UE.
VISTO l'art.32 della L. 18 giugno 2009 n.69 "*Disposizioni per lo sviluppo economico, la semplificazione, la competitività nonché in materia di processo civile*".
VISTO il D.lgs. n. 33 del 14/03/2013 recante "*Riordino della disciplina riguardante gli obblighi di pubblicità, trasparenza e diffusione delle informazioni da parte delle Pubbliche Amministrazioni*".
VISTA la Determinazione Dirigenziale del Dirigente della Sezione Autorizzazioni Ambientali n. 089/DIR/2020/0176 del 28/05/2020 "*Atto di Organizzazione interna della Sezione Autorizzazioni Ambientali e Servizi afferenti*".
VISTO il Decreto del Presidente della Giunta Regionale del 22 gennaio 2021 n. 22 avente oggetto Adozione Atto di Alta Organizzazione. Modello Organizzativo "MAIA 2.0".
VISTA la DGR n. 85 del 22 gennaio 2021 avente ad oggetto: "*Revoca conferimento incarichi direzione Sez. Dipartimento G.R. deliberazione G.R. 25 febbraio 2020, n.211 e ulteriore proroga incarichi di direzione in essere delle Sezioni di Dipartimento della G.R. Atto di indirizzo al Direttore del Dipartimento Risorse Finanziarie e Strumentali, Personale ed Organizzazione per la ulteriore proroga degli incarichi di direzione dei Servizi strutture della G.R.*" e successivi atti di proroga degli incarichi di direzione delle Sezioni e Servizi dei Dipartimenti della Giunta Regionale.
VISTA la DGR n. 678 del 24 aprile 2021 avente ad oggetto: "*Atto di Alta Organizzazione. Modello Organizzativo "MAIA 2.0*". Conferimento incarichi di Direttore di Dipartimento Ambiente, Paesaggio e Qualità Urbana".
VISTA la D.G.R. n. 1367 del 05.10.2021 avente ad oggetto "*Conferimento incarico di direzione della Sezione Autorizzazioni Ambientali afferente al Dipartimento Ambiente, Paesaggio e Qualità Urbana*";
VISTA la D.G.R. n. 1470 del 30.10.2023 avente ad oggetto "*Attribuzione funzioni vicarie ad interim della Sezione Autorizzazioni Ambientali, ai sensi dell'articolo 24, comma 5 del Decreto del Presidente della Giunta Regionale 22 gennaio, n. 22*";
VISTA la D.G.R. n. 1041 del 25.07.2022 avente ad oggetto i **"***Servizi Digitali per l'Ambiente ed il territorio: Sportello Ambientale. Adozione del Portale unico dei Procedimenti Amministrativi di carattere Ambientale"***.**
VISTA la D.G.R. 15 settembre 2021, n. 1466 recante l'approvazione della Strategia regionale per la parità di genere, denominata "Agenda di Genere".
VISTA la D.G.R. del 3/7/2023, n. 938 recante "D.G.R. n. 302/2022 Valutazione di impatto di genere. Sistema di gestione e di monitoraggio. Revisione degli allegati.

VISTI:

- la L. 7 agosto 1990 n.241 "*Nuove norme in materia di procedimento amministrativo e di diritto di accesso ai documenti amministrativi*" e s.m.i.;
- il D.Lgs. 3 aprile 2006 n.152 "*Norme in materia ambientale*" e s.m.i.;

- la L.R. 20 agosto 2012 n.24 *"Rafforzamento delle pubbliche funzioni nell'organizzazione e nel governo dei Servizi pubblici locali"*;
- la L.R. 07 aprile 2015, n. 14 "*Disposizioni urgenti in materia di sviluppo economico, lavoro, formazione professionale, politiche sociali, sanità, ambiente e disposizioni diverse";*
- la L.R. 07 novembre 2022, n. 26 "*Organizzazione e modalità di esercizio delle funzioni amministrative in materia di valutazioni e autorizzazioni ambientali";*
- la D.G.R. Regionale N° 981 del 11/07/2022 di adozione del Regolamento;
- il R.R. 27 luglio 2022, n. 7 *"Regolamento per il funzionamento della Commissione tecnica per le valutazioni ambientali".*

CONSIDERATI gli atti del procedimento, di seguito compendiati**:**

- Con D.M. n. 356 del 12.08.2021 è stata determinata la compatibilità ambientale, subordinata al rispetto di specifiche condizioni ambientali, per il progetto in epigrafe.Il Consorzio di Bonifica Terre d'Apulia, proponente l'opera, con nota acquisita dal Ministero dell'Ambiente e della Transizione Ecologica (MASE) al prot. n. 62533 del 19.04.2023, presentava istanza e documentazione progettuale ai fini dell'avvio del procedimento di verifica di ottemperanza, ai sensi dell'art. 28 del D.lgs. 152/2006, delle condizioni ambientali di cui al sopra citato decreto di compatibilità ambientale.
- A seguito dell'esame della documentazione progettuale trasmessa dal proponente, il MASE, con nota prot. 77714 del 15.05.2023, acquisita al protocollo della Sezione Autorizzazioni Ambientali al n. AOO_089/10908 del 18.07.2023, richiedeva il perfezionamento degli atti, riscontrata dal proponente con nota del 18.08.2023.

EVIDENZIATO CHE:

- Il Decreto Ministeriale 356 del 12.08.2021 all'art. 4 decreta che "*La Regione Puglia, in qualità di Ente Vigilante, provvede, con il coinvolgimento degli Enti comunali ove necessario, alla verifica dell'ottemperanza alla condizione ambientale numero 4 del parere della Commissione tecnica di verifica dell'impatto ambientale VIA e VAS n. 107 del 7 giugno 2021, alle condizioni ambientali di cui alla Deliberazione di Giunta Regionale n. 823 del 24 maggio 2021, e alle condizioni ambientali dettate dal Comune di Martina Franca, indicate a pagina 24 del citato parere della Commissione tecnica di verifica dell'impatto ambientale VIA e VAS, non già comprese nelle condizioni ambientali del parere stesso, comunicandone gli esiti al Ministero della transizione ecologica – Direzione Generale per la crescita sostenibile e la qualità dello sviluppo*";
- La Commissione tecnica per le valutazioni ambientali, ai sensi dell'art. 3, co. 1 del R.R. n. 07/2022, ha esperito l'attività tecnica istruttoria di verifica ex art. 28, co. 2 del D. Lgs. 152/2006 e s.m.i. e, nella seduta del 05.10.2023 si è espresso, in relazione alle condizioni ambientali riportate nel Decreto Ministeriale di compatibilità ambientale n. 356 del 12.08.2021, come da parere prot. n. AOO_089/17005 del 09.10.2023, allegato alla presente determinazione per farne parte integrante.

VISTI:

- l'attività tecnica istruttoria di verifica ex art. 28, co. 2 del D. Lgs. 152/2006 e s.m.i. e dell'art. 3, co. 1 del R.R. n. 07/2022 svolta dalla Commissione tecnica per le valutazioni ambientali;
- l'attività amministrativa svolta dalla Sezione Autorizzazioni Ambientali.

Verifica ai sensi del Regolamento 2016/679/UE e del D.lgs 196/2003 come modificato dal D.lgs n. 101/2018
Garanzie alla riservatezza

La pubblicazione dell'atto all'albo, salve le garanzie previste dalla L. 241/90 e s.m.i. in tema di accesso ai documenti amministrativi, avviene nel rispetto della tutela della riservatezza dei cittadini, secondo quanto

disposto dal D.lgs. 196/2003, come modificato dal D.lgs. n. 101/2018, in materia di protezione dei dati personali, nonché dal vigente Regolamento Regionale n. 5/2006 per il trattamento dei dati sensibili e giudiziari. Ai fini della pubblicazione legale, l'atto destinato alla pubblicazione è redatto in modo da evitare la diffusione di dati personali identificativi non necessari, ovvero il riferimento a dati sensibili. Qualora tali dati fossero indispensabili per l'adozione dell'atto, essi sono trasferiti in documenti separati esplicitamente richiamati.
Non ricorrono gli obblighi di cui agli artt. 26 e 27 del D.lgs. 14 marzo 2013 n. 33

Copertura finanziaria ai sensi della L.R. 28/2001 e s.m.i. e del D.lgs. 118/2011 e s.m.i.

La presente deliberazione non comporta implicazioni, dirette e/o indirette, di natura economico-finanziaria e/o patrimoniale e dalla stessa non deriva alcun onere a carico del bilancio regionale.

DETERMINA

Di prendere atto di quanto espresso in narrativa, che costituisce parte integrante e sostanziale del presente atto e che qui si intende integralmente riportato.

di considerare, sulla scorta della documentazione fornita dal proponente e delle valutazioni espresse dalla Commissione tecnica per le valutazioni ambientali nel parere prot. n. AOO_089/17005 del 09.10.2023, **ottemperate** le prescrizioni di cui all'art. 4 del Decreto Ministeriale 356 del 12.08.2021 **nei termini evidenziati dal citato parere della Commissione tecnica per le valutazioni ambientali.**

Costituiscono parte integrante del presente provvedimento il seguente allegato: Allegato: "Parere Commissione tecnica per le valutazioni ambientali prot. n. AOO_089/17005 del 09.10.2023";

Il presente provvedimento, creato unicamente con strumenti informatici e firmato digitalmente:

- è composto da n. 06 facciate, dall'allegato composto da n. 08 facciata, per complessive n. 14 facciate;
- ai sensi dell'art. 3 comma 4 della L. n. 241/90 e smi, avverso il presente provvedimento potrà essere presentato ricorso giurisdizionale al Tribunale Amministrativo Regionale entro 60 giorni (sessanta) dalla data di notifica dello stesso, ovvero ricorso straordinario al Presidente della Repubblica entro 120 (centoventi) giorni;

sarà notificato a cura della Sezione Autorizzazioni Ambientali a:

- Ministero dell'Ambiente e della Sicurezza Energetica - Direzione Generale per le Valutazioni Ambientali – Div. V - va@PEC.mite.gov.it;
- Commissione Tecnica VIA-VAS - ctva@pec.minambiente.it
- Dipartimento Ambiente, Qualità Urbana e Paesaggio - dipartimento.ambiente.territorio@regione.puglia.it
- Consorzio di Bonifica Terre d'Apulia – cbta.bari@terreapulia.it -

Il presente provvedimento sarà pubblicato:

- in formato tabellare elettronico nelle pagine del sito web https://trasparenza.regione.puglia.it/ nella sotto-sezione di II livello "Provvedimenti dirigenti amministrativi";
- in formato elettronico all'Albo Telematico, accessibile senza formalità sul sito web https://www.regione.puglia.it/pubblicita-legale nella sezione "Albo pretorio on-line", per dieci giorni lavorativi consecutivi ai sensi del comma 3 art. 20 DPGR n. 22/2021;
- sul Bollettino Ufficiale della Regione Puglia (BURP) prima sezione, lett. h, ai sensi della L.R. n.18 del 15 giugno 2023;

tramite il sistema CIFRA:

- sarà trasmesso al Segretariato Generale della Giunta Regionale;
- sarà archiviato sui sistemi informatici regionali Sistema Puglia e Diogene.

Il presente Provvedimento è direttamente esecutivo.

Firmato digitalmente da:

P.O. Segreteria Comitato Regionale di V.I.A.
Carmela Mafrica

Il Dirigente ad interim della Sezione Autorizzazioni ambientali
Antonietta Riccio

Al Dirigente della Sezione Autorizzazioni Ambientali

SEDE

Parere espresso nella seduta del 05/10/2023 - Verifica ottemperanza

ai sensi del R.R.07 del 22.06.2018, pubblicato su BURP n. 86 *suppl*. del 28.06.2018

Verifica di ottemperanza ex art. 28 del d. lgs. 152/2006

art. 28 co. 1 e 3 del d. lgs. 152/2006 e smi

Procedimento:	**ID VIP 3861:** Ver. Ott. art. 28 del d.lgs. 152/2006 e smi								
	VIncA:	[x]	**NO**	[ ]	**SI**	*Indicare Nome e codice Sito*			
	Piano di Utilizzo delle terre e rocce da scavo			[ ]	**NO**	[x]	**SI**		
Oggetto:	Lavori di ristrutturazione e potenziamento dell'Acquedotto rurale della Murgia - Schema sud.								
Tipologia:	D.Lgs. 152/2006 e ss.mm.ii- Parte II - All.IIIlett. ag) e r) L.R. 11/2001 e smi Elenco a lett. A.2.l)								
Autorità Comp.	Regione Puglia, ex l.r. *Indicare riferimento normativo*								
Proponente:	Consorzio di bonifica Terre D'Apulia								

Considerazioni preliminari.

L'Acquedotto Rurale delle Murge, fu realizzato, nella configurazione di base, con finanziamenti della ex Cassa per il Mezzogiorno. Attualmente assicura la distribuzione di acqua potabile a oltre settemila utenze, costituite principalmente da aziende agro-zootecniche, agro-turistiche, agro-industriali, artigianali e turistiche sul territorio rurale di 30 Comuni (24 in Provincia di Bari, 6 in Provincia di Taranto), per una superficie complessiva di oltre 400.000 ettari. L'intero sistema dell'Acquedotto Rurale della Murgia sud - est può essere suddiviso in due "sottoschemi" indipendenti, senza alcun punto di interconnessione, identificati come zona nord e zona sud e idealmente suddivisi dall'autostrada Bari - Taranto.

L'intervento in esame è relativo a 7 distinti tronchi dell'Acquedotto Rurale della Murgia, tutti siti nel territorio delle Murge Sud-Orientali tra i comuni di Gioia del Colle, Noci, Mottola, Massafra, Crispiano, Martina Franca ed Ostuni, in un'area estesa per circa 37 km in direzione est-ovest e per circa 18 km in direzione nord sud.

Il tracciato è riportato nell'immagine seguente.

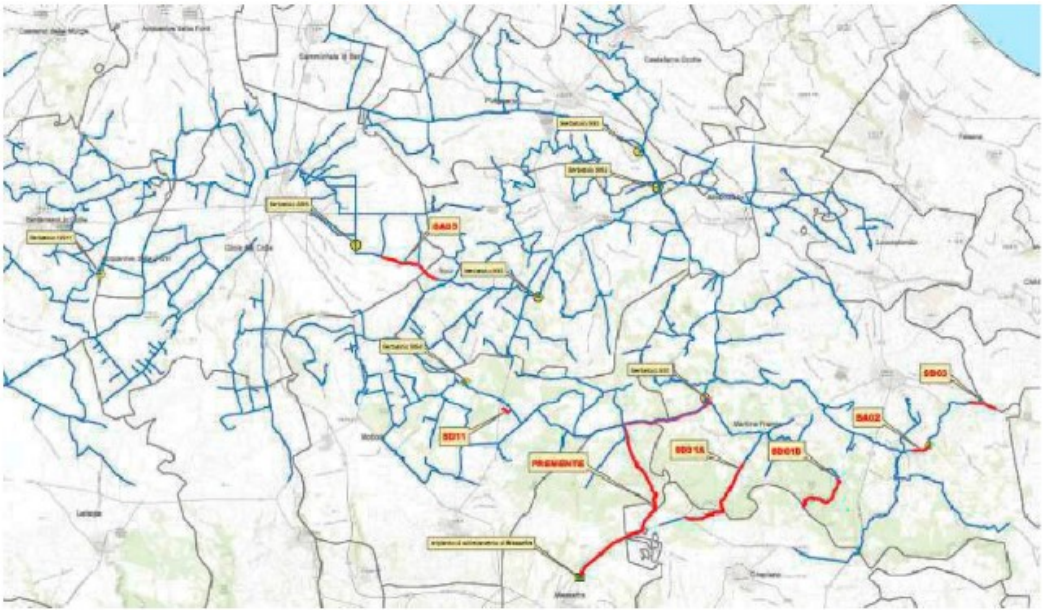

Inquadramento opera in progetto

Con riferimento alla valutazione odierna si osserva che la stessa fa riferimento a quanto riportato nel Parere comitato VIA prot. n. AOO_089/12684 del 21.10.2020, che è parte integrante del provvedimento di cui alla DGR n. 823 del 24.05.2021.

Al fine di consentire l'esame da parte del Comitato sulla verifica di ottemperanza la Società trasmette ora il documento "RE-VDO-6306_00 ", corredato da 8 allegati come di seguito indicato:

	SEZIONE A				ELABORATI DESCRITTIVI		
PROG.	CODICE ELABORATO				TITOLO ELABORATO	SCALA	
1	001	ARM	RGN	A01	Relazione generale		REV.04
1-NEW	001'	ARM	RGN	MA01 NEW	Relazione Ingegnerizzazione delle migliorie		REV.00
2	002	ARM	RIDR	A02	Relazione idrologica - idraulica		REV.03
3	003	ARM	TCID	A03	Tabulati di calcolo idraulico		REV.03
4	004	ARM	RGEO	A04	Relazione geologica e indagini geofisiche		REV.04
5	005	ARM	RPAS	A05	Relazione paesaggistica		REV.03
6	006	ARM	SIAR	A06.1	SIA - Studio di impatto ambientale		REV.03
7	007	ARM	SIAS	A06.2	SIA - Sintesi non tecnica		REV.03
8	008	ARM	VINC	A06.3	SIA - Valutazione d'incidenza ambientale		REV.04
9	009	ARM	SIAG	A06.4	SIA - Allegati grafici - PPTR - Componenti Geomorfologiche	1:50000	REV.03
10	010	ARM	SIAG	A06.5	SIA - Allegati grafici - PPTR - Componenti Idrologiche	1:50000	REV.03
11	011	ARM	SIAG	A06.6	SIA - Allegati grafici - PPTR - Componenti Botanico - Vegetazionale	1:50000	REV.03
12	012	ARM	SIAG	A06.7	SIA - Allegati grafici - PPTR - Componenti Aree protette	1:50000	REV.03
13	013	ARM	SIAG	A06.8	SIA - Allegati grafici - PPTR - Componenti Culturali	1:50000	REV.03
14	014	ARM	SIAG	A06.9	SIA - Allegati grafici - PPTR - Componenti Valori Percettivi	1:50000	REV.03
15	015	ARM	SIAG	A06.10	SIA - Allegati grafici - IBA (Important Birds Area)	1:50000	REV.03
16	016	ARM	SIAG	A06.11	SIA - Allegati grafici - Reticolo idrografico	1:50000	REV.03
17	017	ARM	SIAG	A06.12	SIA - Allegati grafici - Aree a pericolosità idraulica	1:50000	REV.03
18	018	ARM	SIAG	A06.13	SIA - Allegati grafici - Aree a pericolosità geomorfologica	1:50000	REV.03
19	019	ARM	SIAG	A06.14	SIA - Allegati grafici - Aree a rischio	1:50000	REV.03
20	020	ARM	SIAG	A06.15	SIA - Allegati grafici - PTA - Aree ZPSI	1:50000	REV.03
21	021	ARM	SIAG	A06.16	SIA - Allegati grafici - Uso del Suolo	1:50000	REV.03
22	022	ARM	SIAG	A06.17	SIA - Allegati grafici - PTA - Aree sensibili	1:50000	REV.03
23	023	ARM	SIAG	A06.18	SIA - Allegati grafici - PTA - Zone Vulnerabili	1:50000	REV.03
24	024	ARM	SIAG	A06.19	SIA - Allegati grafici - PTA - Aree vincolo d'uso acquiferi	1:50000	REV.03
25	025	ARM	SIAG	A06.20	SIA - Allegati grafici - PTA - Fondi di approvvigionamento schema idrico	1:100000	REV.03

26	026	ARM	PMAR	A06.21	Piano di monitoraggio ambientale - Relazione		REV.03
27	027	ARM	PMAP	A06.22	Piano di monitoraggio ambientale - Planimetria postazioni di monitoraggio	1:50000	REV.03
29	029	ARM	RACU	A08	Relazione acustica		REV.03
30	030	ARM	SCI	A09	Studio di compatibilità idraulica		REV.04
31	031	ARM	RCPI	A10	Relazione censimento e progetto di risoluzione interferenze		REV.04
32	032	ARM	RPUT	A11.1	Piano di utilizzo terre e rocce da scavo - relazione		REV.03
33	033	ARM	IAMB	A11.2	Piano di utilizzo terre e rocce da scavo - indagini ambientali		REV.03
34	034	ARM	CAAM	A11.3	Piano di utilizzo terre e rocce da scavo - Certificati analisi ambientali		REV.03
35	035	ARM	PSCM	A11.4	Piano di utilizzo terre e rocce da scavo - Planimetria ubicazione siti conferimento materiale		REV.03
36	036	ARM	RVSC	A12	Verifica a schiacciamento delle condotte		REV.03
37	037	ARM	FASC	A13	Fascicolo autorizzativo		REV.04
38	038	ARM	VPRA	A14	Valutazione preventiva rischio archeologico		REV.03
39	039	ARM	RCPV	A15	Relazione calcolo pavimentazione stradale		REV.00
				SEZIONE B	*ELABORATI GRAFICI*		
PROG.	*CODICE ELABORATO*				*TITOLO ELABORATO*	*SCALA*	*SCALA*
40	001	ARM	CAI	B01	Corografia area di intervento - Schema della rete	1:100000	REV.03
41	002	ARM	CAI	B01.0	Corografia di inquadramento generale	1:25000	REV.00
41 NEW	002	ARM	CAI	MB01.0	Corografia di inquadramento generale su base IGM con quadro sinottico delle migliorie offerte in fase di gara	1:25000	REV.00
42	003	ARM	CAI	B01.1 MOD	Corografia di inquadramento - Riquadro A	1:10000	REV.00
43	004	ARM	CAI	B01.2 MOD	Corografia di inquadramento - Riquadro B	1:10000	REV.00
44	005	ARM	CAI	B01.3 MOD	Corografia di inquadramento - Riquadro C	1:10000	REV.00
45	006	ARM	PAFG	B02.1.1MOD	Premente - Planimetria su base AFG - parte 1 di 2	1:2000	REV.04
46	007	ARM	PAFG	B02.1.2 MOD	Premente - Planimetria su base AFG - parte 2 di 2	1:2000	REV.04
47	008	ARM	PRL	B02.2.1 MOD	Premente - Planimetria di rilievo - parte 1 di 2	1:2000	REV.04
48	009	ARM	PRL	B02.2.2 MOD	Premente - Planimetria di rilievo - parte 2 di 2	1:2000	REV.04
49	010	ARM	PRLO	B02.3.1	Premente - Profilo longitudinale - parte 1	1:2000/1:20	REV.04
50	011	ARM	PRLO	B02.3.2	Premente - Profilo longitudinale - parte 2	1:2000/1:20	REV.04
51	012	ARM	PAFG	B03.1 MOD	Tronco SA02 - Planimetria su base AFG	1:2000	REV.04
52	013	ARM	PRL	B03.2 MOD	Tronco SA02 - Planimetria di rilievo	1:2000	REV.04
53	014	ARM	PRLO	B03.3	Tronco SA02 - Profilo longitudinale	1:2000/1:20	REV.03
54	015	ARM	PAFG	B04.1 MOD	Tronco SA05 - Planimetria su base AFG	1:2000	REV.04
55	016	ARM	PRL	B04.2	Tronco SA05 - Planimetria di rilievo	1:2000	REV.04
56	017	ARM	PRLO	B04.3	Tronco SA05 - Profilo longitudinale	1:2000/1:20	REV.04
57	018	ARM	PAFG	B05.1 MOD	Tronco SD01A - Planimetria su base AFG	1:2000	REV.04
58	019	ARM	PRL	B05.2	Tronco SD01A - Planimetria di rilievo	1:2000	REV.04
59	020	ARM	PRLO	B05.3	Tronco SD01A - Profilo longitudinale	1:2000/1:20	REV.04
60	021	ARM	PAFG	B06.1 MOD	Tronco SD01D - Planimetria su base AFG	1:2000	REV.04
61	022	ARM	PRL	B06.2	Tronco SD01D - Planimetria di rilievo	1:2000	REV.03
62	023	ARM	PRLO	B06.3	Tronco SD01D - Profilo longitudinale	1:2000/1:20	REV.04
63	024	ARM	PAFG	B07.1 MOD	Tronco SD03 - Planimetria su base AFG	1:2000	REV.04
64	025	ARM	PRL	B07.2	Tronco SD03 - Planimetria di rilievo	1:2000	REV.04
65	026	ARM	PRLO	B07.3	Tronco SD03 - Profilo longitudinale	1:2000/1:20	REV.04
66	027	ARM	PAFG	B08.1 MOD	Tronco SD11 - Planimetria su base AFG	1:2000	REV.04
67	028	ARM	PRL	B08.2	Tronco SD11 - Planimetria di rilievo	1:2000	REV.04
68	029	ARM	PRLO	B08.3	Tronco SD11 - Profilo longitudinale	1:2000/1:20	REV.04
69	030	ARM	PCPC	B9.1	Particolari costruttivi - posa condotte	1:10	REV.04
70	031	ARM	PCPZ	B9.2 MOD	Particolari costruttivi - pozzetti di sfiato e scarico, saracinesche	1:10	REV.04
71	032	ARM	PCAS	B9.3	Particolari costruttivi - attraversamenti stradali	1:10	REV.04
72	033	ARM	PCCI	B9.4	Particolari costruttivi - attraversamenti condotte irrigue	1:10	REV.04
73	034	ARM	PCMT	B9.5	Particolari costruttivi - attraversamenti metanodotti	1:10	REV.04
74	035	ARM	PCAI	B9.6	Particolari costruttivi - attraversamenti impluvi	1:10	REV.04
75	036	ARM	PCBA	B9.7	Particolari costruttivi - blocchi d'ancoraggio	1:10	REV.04
76	037	ARM	PCND	B9.8	Particolari costruttivi - attraversamenti NO DIG	varie	REV.00
77	038	ARM	PCIS	B9.9 MOD	Particolari costruttivi - impianto di sollevamento	varie	REV.00
78	039	ARM	PCM	B910.1	Planimetria censimento muretti a secco SA05		REV.03
79	040	ARM	RF	B10.2	Rilievo fotografico SA05		REV.03
80	041.1	ARM	PCRCM	MB11.1	Particolari costruttivi revamping camera di manovra serbatoio SS1	varie	---
81	041.2	ARM	PCSB	MB11.2	Particolari costruttivi revamping camera di manovra serbatoio S2	varie	---
82	042	ARM	PSRP	MB12	Particolare sistemazione area ex pozzo limitrofa al serbatoio SS1	1:500	---
				SEZIONE C	*ELABORATI AMMINISTRATIVI*		
PROG	*CODICE ELABORATO*				*TITOLO ELABORATO*	*SCALA*	*SCALA*

83	001	ARM	PPES	C01.1	Premente-Piano particellare d'esproprio		REV.03
84	002	ARM	EDES	C01.2	Premente-Elenco ditte da espropriare		REV.04
85	003	ARM	PPES	C01.3	Tronco SA02-Piano particellare d'esproprio		REV.03
86	004	ARM	EDES	C01.4	Tronco SA02-Elenco ditte da espropriare		REV.03
87	005	ARM	PPES	C01.5	Tronco SD11-Piano particellare d'esproprio		REV.03
88	006	ARM	EDES	C01.6	Tronco SD11-Elenco ditte da espropriare		REV.03
89	007	ARM	RESP	C01.7	Relazione espropri		REV.04
90	008	ARM	EPR	C02.1 MOD	Elenco prezzi		REV.04
91	009	ARM	ANP	C02.2 MOD	Analisi prezzi		REV.04
92	010	ARM	CME	C03 MOD	Computo metrico estimativo		REV.04
93	011	ARM	CME	C03.1	Computo metrico estimativo interventi progettati ma non oggetto del contratto		REV.00
94	012	ARM	STLA	C04	Stima dei lavori		REV.04
95	013	ARM	QEC	C05	Quadro economico		REV.04
96	014	ARM	CRN	C06	Cronoprogramma dei lavori		REV.04
97	015	ARM	QIM	C07	Quadro incidenza della manodopera		REV.04
98	016	ARM	PSCR	C08.1	PSC - Piano di sicurezza e coordinamento		REV.04
99	017	ARM	PSCA	C08.2	PSC - Analisi e valutazione dei rischi		REV.04
100	018	ARM	PSCF	C08.3	PSC - Fascicolo della sicurezza		REV.04
101	019	ARM	PSCC	C08.4	PSC - Cronoprogramma della sicurezza		REV.04
102	020	ARM	PSCP	C08.5 MOD	PSC - Planimetria organizzazione di cantiere		REV.04
103	021	ARM	PSCP	C08.5.1	PSC - Visibilità di cantiere tronchi		REV.00
104	022	ARM	PSCP	C08.5.2	PSC - Visibilità Alternative		REV.00
105	023	ARM	PSCS	C08.6	PSC - Stima dei costi della sicurezza		REV.04
106	024	ARM	PMAN	C09	Piano di manutenzione della opere e delle sue parti		REV.04
107	025	ARM	DIST	C10.1 MOD	Disciplinare tubazioni in ghisa sferoidale		REV.03
108	026	ARM	DIST	C10.2 MOD	Disciplinare tubazioni in PEAD PE100		REV.03
109	027	ARM	DISA	C10.3 MOD	Disciplinare apparecchiature idrauliche		REV.04
110	028	ARM	CSA	C11 MOD	Capitolato speciale d'appalto		REV.04
111	029	ARM	CON	C12	Schema di contratto		REV.04

Prescrizioni da ottemperare

Il DM 356 del 12/08/2021 all'art. 4 decreta che "*La Regione Puglia, in qualità di Ente Vigilante, provvede, con il coinvolgimento degli Enti comunali ove necessario, alla verifica dell'ottemperanza alla condizione ambientale numero 4 del parere della Commissione tecnica di verifica dell'impatto ambientale VIA e VAS n. 107 del 7 giugno 2021, alle condizioni ambientali di cui alla Deliberazione di Giunta Regionale n. 823 del 24 maggio 2021, e alle condizioni ambientali dettate dal Comune di Martina Franca, indicate a pagina 24 del citato parere della Commissione tecnica di verifica dell'impatto ambientale VIA e VAS, non già comprese nelle condizioni ambientali del parere stesso, comunicandone gli esiti al Ministero della transizione ecologica – Direzione Generale per la crescita sostenibile e la qualità dello sviluppo*".

- Condizione ambientale n. 4 del parere della Commissione tecnica di verifica dell'impatto ambientale VIA e VAS n. 107 del 7 giugno 2021

Prescrizione:

- *Ove parte del tracciato o dei tronchi dell'Acquedotto rurale ricada in terreni gravati da usi civici, il Proponente deve trasmettere specifica attestazione di vincolo demaniale di uso civico alla Regione Puglia.*

Nell'elaborato denominato *001_ARM_RGN_A_01-Relazione-Generale-CBTA-REV04-signed.pdf* alla pag. 52 il Proponente afferma che "*provvederà entro la conclusione delle attività di cantiere a trasmettere specifica attestazione di vincolo demaniale di uso civico alla Regione Puglia*".

Pertanto, il Comitato ritiene la documentazione trasmessa:

Non adeguata ai fini della Verifica di Ottemperanza della prescrizione.

- Condizioni ambientali di cui alla Deliberazione di Giunta Regionale n. 823 del 24 maggio 2021

Prescrizione:

1. *Siano attuate tutte le misure di mitigazione e prevenzione riportate nella relazione di progetto "A06.1 SIA-Studio di Impatto Ambientale", "A06.3 SIA-Valutazione di Incidenza Ambientale" e la "Relazione del Progetto di monitoraggio ambientale";*
2. *Siano osservate tutte le prescrizioni riassunte nella sezione iniziale del parere prot. n. AOO_89/14936 del 25.11.2020, relative ai contributi acquisiti;*
3. *Per i materiali in esubero che non trovano collocazione in opere di reinterri nel sito di produzione (stimati in 18.507 m3 circa) sia chiaramente indicato se gli stessi rientreranno nel campo della gestione dei rifiuti avendo come destino impianti di recupero o di smaltimento (pag 12 doc. All.1 Piano di utilizzo terre e rocce da scavo), ovvero saranno riutilizzati in siti diversi da quello di produzione ("cave di riutilizzo ubicate in prossimità dell'area di cantiere" pag.31 doc. All.1 Piano di utilizzo terre e rocce da scavo). Si evidenzia altresì che ai sensi del DPR citato il Piano di utilizzo deve contenere tutti gli elementi di cui all'Allegato 5, art. 9, compresa l'individuazione dei siti di utilizzo diversi da quello di produzione e dei rispettivi ad essi destinati;*
4. *Il Proponente dovrà trasmettere richiesta di specifica attestazione di vincolo demaniale di uso civico al Servizio Usi Civici della Regione Puglia ai sensi della legge regionale 28 gennaio 1998, n. 7;*
5. *Siano attuale le misure compensative indicate nel parere della Sezione Tutela e Valorizzazione del Paesaggio della Regione Puglia prot. n. AOO_145/8139 del 05.11.2020.*

Con riferimento alla prescrizione di cui al **punto 1)** il Proponente nell'elaborato denominato *001_ARM_RGN_A_01-Relazione-Generale-CBTA-REV04-signed.pdf* alla pag. 56 afferma che "*Sarà cura del D.L. in fase di cantiere verificare l'attuazione delle misure di mitigazione e prevenzione previste in progetto*" non presentando altra documentazione.
Le misure di mitigazione proposte negli elaborati progettuali su menzionati interessano esclusivamente la fase di cantiere e si caratterizzano fondamentalmente nell'adozione di sistemi di protezione e di buone pratiche.

Pertanto, il Comitato ritiene la documentazione trasmessa:

Adeguata ai fini della Verifica di Ottemperanza della prescrizione.

In relazione alla prescrizione di cui al **punto 2)** il Proponente nell'elaborato denominato *001_ARM_RGN_A_01-Relazione-Generale-CBTA-REV04-signed.pdf* alla pag. 56 afferma che "*Sono state osservate tutte le prescrizioni riassunte nella sezione iniziale del parere prot. n. AOO_89/14936 del 25.11.2020, relative ai contributi acquisiti*" senza fornire alcun riscontro circa gli elaborati che attestino il recepimento delle prescrizioni.

Pertanto, il Comitato ritiene la documentazione trasmessa:

Non adeguata ai fini della Verifica di Ottemperanza della prescrizione.

In merito alla prescrizione di cui la **punto 3)** il Proponente dichiara che "*Si è provveduto a revisionare il documento A11.1 Piano di utilizzo terre e rocce da scavo per tener conto delle prescrizioni richiamate*". Dall'analisi del Piano di utilizzo terre e rocce da scavo aggiornato emerge che per l'intera quota, pari a 18.507 m3 di materiali di scavo, è stata accertata la possibilità di utilizzo a norma del DPR 120/2017 per il recupero ambientale di quota parte di cava in esercizio ed autorizzata da Servizio Attività Estrattive della Regione Puglia con determinazioni n.26/2004 e n.305/2015 (di proroga). L'autorizzazione alla modifica parziale del piano di

recupero, mediante utilizzo di terre e rocce di scavo, rinviene dalla determina n. 265/2018 del predetto Servizio regionale. Il tecnico che ha redatto l'aggiornamento del Piano dichiara che "*Il suddetto sito di destinazione, ricadente nel territorio comunale di Montemesola (TA), risulta localizzato ad un massimo di circa 54 Km dal tronco in progetto più distante (SA05) e che si colloca nel territorio comunale di Gioia del Colle (BA). L'idoneità e soprattutto la possibilità di utilizzo preso il sito di destinazione è stata formalizzata con dichiarazione sostitutiva di certificazione (cfr. Allegato VI) da parte del titolare a cui fa capo il provvedimento autorizzativo per l'opera di utilizzo, innanzi richiamata*".

Pertanto, il Comitato ritiene la documentazione trasmessa:

Adeguata ai fini della Verifica di Ottemperanza della prescrizione.

In merito alla prescrizione di cui la **punto 4)** si rimanda a quanto già sopra riportato circa la condizione ambientale n. 4 del parere della Commissione tecnica di verifica dell'impatto ambientale VIA e VAS n. 107 del 7 giugno 2021.

Con riferimento alla prescrizione di cui al **punto 5)** il Proponente nell'elaborato denominato *001_ARM_RGN_A_01-Relazione-Generale-CBTA-REV04-signed.pdf* alle Pp. 56 e 57 dichiara che "*Si è previsto di attuare le misure compensative indicate nel parere della Sezione Tutela e Valorizzazione del Paesaggio della Regione Puglia prot. n. AOO_145/8139 del 05.11.2020 cosi come di seguito riscontrato. Sarà cura del DL, in fase di cantiere verificare che non siano in alcun modo compromessi gli elementi di naturalità presenti e non siano turbati gli equilibri idrogeologici. Con riferimento all'interferenza delle condotte con la "Grotta – Riparo Bucci", anche nella fase di cantiere, non sia compromesso l'assetto idrogeologico della grotta interessata ed inoltre che siano messe in atto tutte le cautele al fine di arrecare il minimo disturbo alla vegetazione presente; nel tratto oggetto di rimozione della vegetazione arborea o arbustiva, sia privilegiato il reimpianto delle specie interferite nella stessa area d'intervento o in aree immediatamente limitrofe; in alternativa, si proceda alla piantumazione di specie arbustive autoctone nelle aree limitrofe alla fascia occupata dalla condotta, in numero almeno pari a quello delle specie rimosse;*
Si provvederà ad effettuare nuove piantumazioni arbustive autoctone nell'area interessata da "Formazioni arbustive in evoluzione naturale" e in "Area di rispetto del bosco", vicina all'impianto di sollevamento che risulta di proprietà della stazione appaltante;
Nella relazione generale si è inserite la prescrizione per la quale laddove le lavorazioni prevedano la trasformazione degli elementi antropici e seminaturali del paesaggio agrario con alta valenza ecologica e paesaggistica, quali muretti a secco, terrazzamenti, specchie, cisterne, fontanili, sarà prevista la ricostruzione di tali elementi con tecniche tradizionali e materiali locali, secondo le Linee guida del PPTR 4.4.4. – Linee guida per il restauro e il riuso dei manufatti in pietra a secco, privilegiando, ove possibile, il riutilizzo in loco degli elementi rimossi".
Non risultano altri elaborati che affrontino tale prescrizioni dal punto di vista descrittivo e soprattutto localizzativo, rimandando qualsiasi verifica dell'adeguatezza delle misure di mitigazione/compensazione al DL.

Pertanto, il Comitato ritiene la documentazione trasmessa:

Non adeguata ai fini della Verifica di Ottemperanza della prescrizione.

- Condizioni ambientali dettate dal Comune di Martina Franca

Prescrizione:

- Vengano rispettate tutte le prescrizioni e tutti i divieti riportati nel Regolamento della Riserva accedendo al sito internet www.riservaboscopianelle.it - sez. Piano Territoriale
- Venga rispettato il divieto di accesso alla zona A – di riserva integrale
- Vengano adottate tutte le misure tese a limitare il disturbo della fauna selvatica;
- l'istante si doti di ogni altra eventuale autorizzazione necessaria;
- l'area venga costantemente ripulita da eventuali rifiuti prodotti.

Il Proponente nell'elaborato denominato *001_ARM_RGN_A_01-Relazione-Generale-CBTA-REV04-signed.pdf* alle Pp. 56 e 57 affronta l'ottemperanza alle prescrizioni del Comune di Martina Franca affermando che "*In fase di cantiere sarà cura del DL verificare il rispetto delle prescrizioni e divieti di cui a regolamento che si allega al fascicolo autorizzazioni come parte integrante con riferimento alle zone interessate (B3, D1 e B2)…*"; inoltre "*Gli interventi non interessano la zona A di riserva integrale. Tuttavia sarà cura del DL in fase di cantiere accertarsi che non si verifichino accessi in tale zone seppur involontari da parte di mezzi di cantiere; Nell'ambito del piano di monitoraggio relativamente alla fauna, la DL con l'ausilio dell'esperto faunista metterà in atto misure atte limitare il disturbo della fauna selvatica; Prima dell'inizio dei lavori la stazione appaltante avranno ottenuto tutte le autorizzazioni. Sara cura del DL accertarsi di quanto riportato; In fase di cantiere sarà cura del DL verificare il rispetto della pulizia giornaliera del cantiere a fine giornata lavorativa*".
La documentazione prodotta consente di chiarire il non interessamento della zona A della riserva, la stessa si pone ad una distanza tale dalle aree di cantiere da garantire ottimi livelli di tutela, e l'adozione di specifiche professionalità in merito alla tutela della biodiversità.

Pertanto, il Comitato ritiene la documentazione trasmessa:

Adeguata ai fini della Verifica di Ottemperanza della prescrizione.

I componenti della Commissione Tecnica per le Valutazioni Ambientali

N.	**AREA AMBIENTALE**	**CONCORDE o NON CONCORDE con il parere espresso**
1	Ing. Gianluca Intini	X CONCORDE ☐ NON CONCORDE
2	Dott. Alessandro Reina	X CONCORDE ☐ NON CONCORDE
3	Ing. Emanuela Bruno	X CONCORDE ☐ NON CONCORDE
4	Ing. A. Paolo Carlucci	X CONCORDE ☐ NON CONCORDE
5	Arch. Nicola Ferdinando Fuzio	X CONCORDE ☐ NON CONCORDE
6	Dott.ssa Jolanda Palmisani	X CONCORDE ☐ NON CONCORDE

7	Dr. Michele Bux	X CONCORDE ☐ NON CONCORDE
8	Ing. Giancarlo Chiaia	X CONCORDE ☐ NON CONCORDE
9	Dott.ssa Alessia Di Gilio	X CONCORDE ☐ NON CONCORDE
	AREA ECONOMICA	
1	Prof. Domenico Marino	Assente
2	Dott.ssa Morena Pacifico	X CONCORDE ☐ NON CONCORDE
	AREA DELLA SALUTE PUBBLICA	
1	Dr. Francesco Cuccaro	X CONCORDE ☐ NON CONCORDE
2	Dr. Prisco Piscitelli	Assente
	AREA GIURIDICA	
1	Avv.ssa Lidia Flocco	Assente
2	Avv. Antonio De Feo	Assente

DETERMINAZIONE DEL DIRIGENTE SEZIONE COMPETITIVITÀ DELLE FILIERE AGROALIMENTARI 31 ottobre 2023, n. 489

Aiuto di Stato SA. 108147. SIANCAR n. 1010101. SIAN-ATTU n. 101. Impegno di spesa dell'importo di € 742.514,60 in favore dell'Associazione Regionale Allevatori Puglia per l'esecuzione dei controlli funzionali nell'anno 2023 e contestuale liquidazione del secondo acconto dell'importo di € 407.369,97 - Programma dell'attività di raccolta dati in allevamento finalizzati alla realizzazione dei programmi genetici anno 2023 approvato con DM n. 253117 del 16.5.2023.

IL DIRIGENTE DELLA STRUTTURA PROPONENTE

Visti gli artt. 4,5 e 6 della Legge Regionale n.7/1997;
Visti gli artt. 4 e 16 del D.L.vo n.165/2001 e successive modificazioni;
Visto l'art.32 della legge 18 giugno 2009 n.69, che prevede l'obbligo di sostituire la pubblicazione all'Albo ufficiale con la pubblicazione di documenti digitali sui siti informatici;
Visto l'art.18 del Dlgs 196/03, come novellato dal D.Lgs. 101/2018 "*Codice in materia di protezione dei dati personali*" in merito ai principi applicabili ai trattamenti effettuati dai soggetti pubblici;
VISTA la Deliberazione della Giunta Regionale n.1576 del 30.9.2021 di conferimento degli incarichi di Dirigente di Sezione, tra cui quello relativo alla Sezione Competitività delle filiere agroalimentari al Dott. Luigi Trotta;
VISTA la Determinazione del Dirigente del Dipartimento Personale e Organizzazione n. 9 del 04/03/2022 che conferisce alla dott.ssa Rossella Titano l'incarico di Dirigente di Servizio Filiere Agricole Sostenibili e Multifunzionalità;
VISTA la Determinazione del Dirigente della Sezione Competitività delle filiere agroalimentari n. 30 del 20/02/2023 con la quale è stato prorogato l'incarico di responsabile della Posizione Organizzativa "Filiere zootecniche e ortoflorofrutticole" al dott. Vincenzo Prencipe, dipendente della medesima Sezione Competitività delle filiere agroalimentari;
Vista la D.G.R. 15 settembre 2021, n. 1466 recante l'approvazione della Strategia regionale per la parità di genere, denominata "Agenda di Genere";
Vista la DGR del 07/03/2022, n. 302 recante Valutazione di Impatto di Genere. Sistema di gestione e di monitoraggio;
VISTA la L.R. n. 32 del 29 dicembre 2022 "*Disposizioni per la formazione del bilancio di previsione 2023 e bilancio pluriennale 2023-2025 della Regione Puglia (legge di stabilità regionale 2023)*";
VISTA la L.R. n. 33 del 29 dicembre 2022 "*Bilancio di previsione per l'esercizio finanziario 2023 e bilancio pluriennale 2023-2025 della Regione Puglia*";
VISTA la D.G.R. n. 27 del 24 gennaio 2023 di approvazione del Documento tecnico di accompagnamento al bilancio finanziario gestionale 2023-2025;
Visto il decreto legislativo 31 marzo 1998, n.112 e s.m.i., recante "*Conferimento di funzioni e compiti amministrativi dello Stato alle regioni ed agli enti locali*";
Visto il D. Lgs. 11 maggio 2018, n.52, "*Disciplina della riproduzione animale in attuazione dell'articolo 15 della legge 28 luglio 2016, n.154*";
Visto il "*Programma delle attività di raccolta dati in allevamento finalizzati alla realizzazione dei programmi genetici – Anno 2023*" adottato con DM n. 253117 del 16.5.2023;
Visti i D.M. n. 0258809 e n. 0258829 del 18.05.2023 di impegno raccolta dati in allevamento dei fondi ministeriali assegnati alla Regione Puglia per un ammontare pari ad € 742.514,60;
Verificato che il Programma Nazionale sopra richiamato, su dati previsionali, agli allegati 2 e 2*bis*, prevede per la Regione Puglia una spesa ammessa pari a € 1.502.739,76 con un contributo massimo concedibile per l'effettuazione dell'attività in oggetto pari a € 1.129.872,51 finanziato parzialmente con fondi ministeriali per un ammontare pari ad € 742.514,60 e finanziabile per la restante parte - fino al raggiungimento del contributo ammissibile - con fondi regionali, ragion per cui la concorrenza del contributo regionale è pari ad € 387.357,91;
Vista la DGR n. 1383 del 12.10.2023 rubricata "*Variazione al bilancio finanziario gestionale per l'iscrizione*

di risorse con vincolo di destinazione assegnate dal Ministero delle politiche agricole, alimentari e forestali per la tenuta dei libri genealogici e l'effettuazione dei controlli funzionali del bestiame per l'anno 2023" che provvede alla variazione in aumento dello stanziamento del bilancio 2023 con iscrizione nello stato di previsione dell'entrata e della spesa della somma complessiva di € 742.514,60 da imputare rispettivamente, sul capitolo di entrata 2041120 "*Assegnazione fondi per funzioni delegate dal Ministero per la tenuta dei libri genealogici e l'effettuazione dei controlli funzionali del bestiame D.Lgs. n. 143/98 – DPCM 11 maggio 2001*" e sul corrispondente capitolo di spesa 114157 denominato "*Spesa per l'esercizio delle funzioni delegate dal Ministero per la tenuta dei libri genealogici e l'effettuazione dei controlli funzionali del bestiame. D.Lgs. n. 143/97 – DPCM 11 maggio 2001*";

Visto il Decreto MIPAAF n. 318374 del 19 giugno 2023 "*Aiuti per la costituzione e la tenuta dei libri* genealogici, per la determinazione della qualità genetica o della resa del bestiame" che costituisce a livello nazionale la base giuridica dei contributi per le attività inerenti la selezione ed il miglioramento genetico in zootecnia e con il quale sono definiti i criteri e le modalità per la concessione di contributi nell'ambito delle attività relative alla costituzione e alla tenuta dei libri genealogici, per la determinazione della qualità genetica o della resa del bestiame;

Dato atto che, ai sensi del Reg. UE n. 2472/2022, la Commissione Europea ha registrato l'aiuto con il n. SA.108147 entrato in vigore il 21 giugno 2023 e avente durata fino al 31.12.2029, relativo al provvedimento che ne costituisce base giuridica e rappresentato dal predetto Decreto ministeriale (MIPAAF) n. 318374 del 19 giugno 2023;

Considerato che A.R.A. Puglia svolge il ruolo di soggetto terzo abilitato ad esercitare, su delega degli enti selezionatori, le attività inerenti la raccolta dei dati in allevamento, ai sensi dell'art. 4 co. 1 e 2 del D.Lgs. n. 52/2018;

Vista la determinazione dirigenziale n. 155/DIR/2023/00259 del 29.06.2023 con la quale è stata impegnata e contestualmente liquidata, quale quota di compartecipazione regionale a valere sul cap. 111125 del bilancio autonomo esercizio finanziario 2023, la somma complessiva di € 387.357,91 a titolo di acconto per l'esecuzione dei controlli funzionali nell'ambito del richiamato Programma nazionale in favore dell'Associazione Regionale Allevatori Puglia;

Vista la richiesta pervenuta a mezzo pec da ARA Puglia, acquisita agli atti della Servizio Filiere Agricole Sostenibili e Multifunzionalità al protocollo n. r_puglia/AOO_155/PROT/25/10/2023/0016106 del 25.10.2023, con la quale l'associazione in parola ha chiesto l'erogazione di un secondo acconto per le attività inerenti l'esecuzione dei controlli funzionali e per la tenuta dei libri genealogici relativi all'anno 2023 ed ha, inoltre, dettagliato spese sostenute sino al 30.9.2023 per l'importo di € 1.059.637,18;

Considerata la necessità di consentire ad ARA Puglia di far fronte alle spese sostenute sino al 30.9.2023 per l'esecuzione delle attività svolte;

Dato atto che, esaminata la documentazione prodotta dall'Associazione Regionale Allevatori Puglia con la suddetta nota n. r_puglia/AOO_155/PROT/25/10/2023/0016106, è possibile erogare un secondo acconto avendo, come punto di riferimento, il Programma nazionale approvato con DM n. 253117 del 16.5.2023 che, distinguendo tra spesa ammessa e contributo massimo concedibile, fissa tale ultimo importo nella percentuale del 75% della spesa ammessa;

Rilevato che l'importo attualmente erogabile a titolo di secondo acconto per le attività di tenuta dei libri genealogici e controlli funzionali per l'anno 2023 – ragguagliato al 75% della spesa di € 1.059.637,18 sostenuta da ARA Puglia al 30.9.2023 – risulta essere pari ad € **794.727,88**;

Dato atto che dalla spesa innanzi riportata occorre decurtare l'importo di € 387.357,91 liquidato con determinazione dirigenziale n. 155/DIR/2023/00259 del 29.06.2023 e che, all'esito di tale calcolo, l'importo liquidabile nei confronti di ARA Puglia a titolo di secondo acconto è pari ad € 407.369,97;

Verificato che la richiesta di acconto si pone in linea con la spesa preventivata per le attività relative all'esecuzione dei cc.ff. e tenuta dei ll.gg. per l'anno 2023;

Rilevato, pertanto, che è possibile procedere all'erogazione di un secondo acconto di **€ 407.369,97** per le attività relative all'esecuzione dei controlli funzionali e tenuta dei libri genealogici per l'anno 2023;

Dato atto che la liquidazione del suddetto importo è registrata nel registro aiuti ed agganciata al richiamato aiuto n. SA. 108147 - SIANCAR n. 1010101 - SIAN-ATTU n. 101;

Per tutto quanto innanzi richiamato, si propone di impegnare la somma di **€ 742.514,60 –** in esecuzione della DGR n. 1383 del 12.10.2023 – e contestualmente liquidare l'importo di **€ 407.369,97** in favore dell'Associazione Regionale Allevatori Puglia - ARA - con imputazione al capitolo di spesa n. 114157 del bilancio vincolato esercizio finanziario 2023 a titolo di secondo acconto per l'esecuzione dei controlli funzionali e tenuta dei libri genealogici per l'anno 2023.

ADEMPIMENTI CONTABILI

ai sensi del D. lgs. n.118/2011 e successive modificazioni ed integrazioni

Bilancio: **Vincolato**
Esercizio finanziario: **2023**
CRA 14.4
Capitolo di spesa**: n. 114157** "Spesa per l'esercizio delle funzioni delegate dal Ministero per la tenuta dei libri genealogici e l'effettuazione dei controlli funzionali del bestiame. D.Lgs. 143/97 – DPCM 11 maggio 2001".
PdCF 1.4.4.1
Natura spesa: corrente
Importo da impegnare: **€ 742.514,60**
Importo da liquidare e pagare: **€ 407.369,97**
Causale pagamento: Impegno di spesa di € **742.514,60** e contestuale liquidazione e pagamento dell'importo di € **407.369,97** in favore di ARA puglia a titolo di secondo acconto per l'esecuzione dei controlli funzionali e tenuta dei libri genealogici per l'anno 2023.

Modalità di pagamento: accredito tramite bonifico bancario

Destinatario della spesa: **Associazione Regionale Allevatori Puglia - ARA-** (altri dati sono specificati nella scheda anagrafica-contabile).

Decreto Legislativo 118/2011 e ss.mm.ii.
Missione: 16 - Programma: 1 - Titolo: 1
Macroaggregato: 04
Codice Liv III : 04 - Trasferimenti correnti a Istituzioni sociali Private
Codice Liv IV : 01 - Trasferimenti correnti a Istituzioni sociali Private
Codice Liv V : 001 - Trasferimenti correnti a Istituzioni sociali Private
Codice identificativo delle transazioni dell'UE: 8

Dichiarazione e/o attestazioni:

- esiste disponibilità finanziaria sul capitolo di spesa innanzi indicato;
- si dà atto che, relativamente all'Associazione Regionale Allevatori Puglia, è stata richiesta l'informativa antimafia, prot. n. PR_BAUTG_Ingresso_0155521_20221117 ed, essendo decorso il termine di 30 gg. di cui all'art. 92 co. 2 D.Lgs. n. 159/2011, si procede, ai sensi del co. 3 dell'art. 92 del D.Lgs. n. 159/2011, a liquidare l'importo di cui all'oggetto sotto condizione risolutiva nel cado di esito negativo dell'informativa antimafia;
- si dà atto che è stato acquisito il certificato DURC, relativo all'Associazione Regionale Allevatori Puglia, attestante la regolarità contributiva ed avente identificativo n. INPS_ 36874713 con scadenza 08.11.2023;
- è stata espletata la verifica inadempimenti stabilita dal Decreto del Ministro dell'Economia e delle Finanze del 18 gennaio 2008 n. 40, di attuazione dell'art.48/bis del DPR 29 settembre 1973 n. 602, come da certificazione dell'Agenzia delle Entrate Riscossione n. 202300003969756 del 31.10.2023;
- l'identificativo SIANCAR attribuito è il n. 1010101 mentre il SIANCOR è il n. 1888645;
- eseguite la visura aiuti (codice VERCOR n. 24996609 del 18.10.2023) e la visura Deggendorf (codice VERCOR n. 24996603 del 18.10.2023);
- la somma da liquidare non è soggetta a ritenuta d'acconto del 4% ai sensi del D.P.R. n.600/73 poiché l'Associazione in parola non svolge attività d'impresa ed i contributi non determinano reddito di lavoro

commerciale;
- ad avvenuta esecutività del provvedimento si adempierà agli obblighi di cui agli artt. 26 e 27 del D.lgs 14 marzo 2013 n. 33.

DETERMINA

Di prendere atto di quanto espresso in narrativa, che costituisce parte integrante e sostanziale del presente atto e che qui si intende integralmente riportato.

Di prendere atto delle dichiarazioni e attestazioni riportate nella sezione "Adempimenti contabili", che costituiscono parte integrante e sostanziale del presente atto e che qui si intendono integralmente riportate.

- di ordinare alla Sezione Bilancio e Ragioneria di impegnare la somma complessiva di **€ 742.514,60** e, contestualmente, liquidare e pagare l'importo di **€ 407.369,97** in favore dell'Associazione Regionale Allevatori Puglia - ARA - come specificato nella sezione "Adempimenti contabili".

Il presente provvedimento:

a. è composto da n. 7 (sette) pagine;
b. è unicamente formato con mezzi informatici e digitalmente firmato, e sarà conservato, ai sensi delle Linee Guida del Segretario generale della Giunta Regionale prot. n. AOO_175/1875 del 28/05/2020, sul sistema documentale Diogene;
c. sarà conservato nei sistemi informatici regionali Cifra2";
d. sarà reso pubblico ai sensi dell'art. 20 comma 3 del Decreto del Presidente della Giunta Regionale n. 22/2021, mediante affissione per 10 giorni lavorativi a decorrere dalla data di esecutività, all'Albo telematico della Regione Puglia;
e. sarà pubblicato ai sensi degli artt. 26, c.1, e 27 del D.Lgs. 33/2013" nella Sezione "Amministrazione trasparente" – "Sovvenzioni, contributi, sussidi e vantaggi economici" sotto sezione "criteri e modalità" del sito www.regione.puglia.it;
f. sarà pubblicato:

- nella sezione "Amministrazione trasparente", sotto sezione "Provvedimenti dirigenti amministrativi";
- **nel Bollettino Ufficiale della Regione Puglia ai sensi della L.R. n. 18/2023.**

Si autorizza la Sezione Bilancio e Ragioneria a procedere alla registrazione delle scritture dettagliatamente riportate nella sezione "Adempimenti Contabili".

Il presente Provvedimento diviene esecutivo con l'apposizione del Visto di Regolarità Contabile da parte della Sezione Bilancio e Ragioneria.

Basato sulla proposta n. 155/DIR/2023/00514 dei sottoscrittori della proposta:

P.O. Filiere Zootecniche e Ortoflorofrutticole
Vincenzo Prencipe

Il Dirigente del Servizio Filiere Agricole Sostenibili e Multifunzionalità
Rossella Titano

Firmato digitalmente da:

Il Dirigente della Sezione Competitività delle Filiere Agroalimentari
Luigi Trotta

DETERMINAZIONE DEL DIRIGENTE SEZIONE COMPETITIVITÀ DELLE FILIERE AGROALIMENTARI 10 novembre 2023, n. 504

Reg. (UE) n. 1151/2012 e DM 14 ottobre 2013. Richiesta di registrazione della Denominazione di Origine Protetta "Oliva dolce di Bitetto". Parere regionale.

IL DIRIGENTE DELLA STRUTTURA PROPONENTE

Visti gli artt. 4, 5, e 6 della L.R. n.7 del 4 febbraio 1997 "Norme in materia di organizzazione dell'amministrazione regionale";

Vista la Deliberazione di Giunta regionale n.3261 del 28 luglio 1998 in attuazione della legge regionale n. 7 del 04/02/97 e del D.lgs. n. 29 del 03/02/93 che detta le direttive per la separazione delle attività di direzione politica da quelle di gestione amministrativa;

Visti gli artt. 4 e 16 del D.Lgs n.165 del 30 marzo 2001 "Norme generali sull'ordinamento del lavoro alle dipendenze delle amministrazioni pubbliche";

Visto il Decreto del Presidente della Giunta Regionale n.22 del 22 gennaio 2021 avente ad oggetto "Attuazione atto di alta organizzazione. Modello Organizzativo MAIA 2.0. Definizione delle Sezioni di Dipartimento e delle relative funzioni";

Vista la Deliberazione di Giunta Regionale n. 1576 del 30/09/2021 "Conferimento incarichi di direzione delle Sezioni di Dipartimento ai sensi dell'articolo 22, comma 2, del decreto del Presidente della Giunta regionale 22 gennaio 2021 n. 22" che conferisce al Dott. Luigi Trotta l'incarico di direzione della Sezione Competitività delle Filiere Agroalimentari;

Visto l'art.18 "principi applicabili a tutti i trattamenti effettuati dai soggetti pubblici" del D.lgs. n.169/03 "Codice in materia di protezione dei dati personali", integrato con le modifiche introdotte dal D.lgs. n.101/2018 per l'adeguamento della normativa nazionale alle disposizioni del Regolamento (UE) 2016/679 (RGPD);

Visti gli artt. 20 e 21 del Codice dell'Amministrazione Digitale (CAD), di cui al D.lgs n. 82/2005, come modificato dal D.lgs 13 dicembre 2017 n. 217;

Vista la Deliberazione di Giunta Regionale n. 1466 del 15/09/2021 recante l'approvazione della Strategia regionale per la parità di genere, denominata "Agenda di Genere";

Vista la Deliberazione di Giunta Regionale n. 938 del 03/07/2023 recante "D.G.R. n. 302/2022 Valutazione di impatto di genere. Sistema di gestione e di monitoraggio. Revisione degli allegati;

Visto il Regolamento (UE) n. 1151/2012 del Parlamento Europeo e del Consiglio del 21 novembre 2012 sui regimi di qualità dei prodotti agricoli e alimentari, così come modificato dal Reg. (UE) n. 2117 del 2 dicembre 2021, in particolare l'articolo 53, relativo alle modifiche del disciplinare;

Visto il Regolamento Delegato (UE) n. 664/2014 del 18 dicembre 2013 che integra il Regolamento (UE) n. 1151/2012 del Parlamento e del Consiglio, così come modificato dal Regolamento delegato (UE) 2022/891 della Commissione del 1° aprile 2022;

Visto il Regolamento di esecuzione (UE) n. 668/2014 della Commissione del 13 giugno 2014 recante modalità di applicazione del Regolamento (UE) n. 1151/2012 del Parlamento Europeo e del Consiglio sui regimi di

qualità dei prodotti agricoli e alimentari, così come modificato dal Regolamento di esecuzione (UE) 2022/892 della Commissione del 1° aprile 2022;

Visto il Decreto ministeriale 14 ottobre 2013, prot. n. 12511, pubblicato il 25 ottobre 2013 sul n. 251 della Gazzetta Ufficiale della Repubblica Italiana, avente come oggetto "Disposizioni nazionali per l'attuazione del regolamento (UE) n. 1151/2012 del Parlamento europeo e del Consiglio del 21 novembre 2012, sui regimi di qualità dei prodotti agricoli e alimentari in materia di DOP, IGP e STG";

Vista la Determinazione del Dirigente della Sezione Competitività delle Filiere agroalimentari n. 49 del 11/02/2021 recante "Procedura regionale per l'espressione del parere in applicazione delle disposizioni nazionali di attuazione del Regolamento (UE) n. 1151/2012 in materia di Denominazioni di Origine Protetta (DOP), Indicazioni Geografiche Protette (IGP) e Specialità Tradizionali Garantite (STG) di prodotti agricoli ed alimentari la cui zona di produzione ricade nel territorio della Regione Puglia";

Premesso che l'Associazione per il riconoscimento della DOP "Oliva dolce da mensa - cultivar Tèrmite di Bitetto" ha presentato la domanda di registrazione della DOP "Oliva dolce di Bitetto", acquisita agli atti della Sezione Competitività delle Filiere agroalimentari al prot. n. 8639 del 23/08/2021;

Considerato che l'Associazione per il riconoscimento della DOP "Oliva dolce da mensa - cultivar Tèrmite di Bitetto", in riscontro a quanto richiesto della Regione Puglia, ha provveduto a trasmettere ulteriore documentazione ad integrazione della domanda di registrazione di cui sopra;

Considerato che, come previsto dalla procedura regionale di cui alla Determinazione del Dirigente della Sezione Competitività delle Filiere agroalimentari n. 49 del 11/02/2021, si è proceduto alla pubblicazione dell'avviso relativo alla domanda di modifica del disciplinare della DOP "Oliva dolce di Bitetto" sul Bollettino Ufficiale della Regione Puglia n° n. 96 del 26/10/2023 e sul portale tematico "Produzioni di qualità" presente nel portale istituzionale www.regione.puglia.it;

Considerato che, entro il termine previsto dalla suddetta procedura regionale, non sono pervenute osservazioni riguardo alla domanda di registrazione della DOP "Oliva dolce di Bitetto", presentata dall'Associazione per il riconoscimento della DOP "Oliva dolce da mensa - cultivar Tèrmite di Bitetto";

Per quanto sopra riportato, alla luce degli esiti istruttori della domanda di registrazione della DOP "Oliva dolce di Bitetto", riportati nel verbale e nella check list ad esso allegata conservati agli atti del Servizio Associazionismo Qualità e Mercati, si ritiene che sussistano le condizioni per esprimere, ai sensi dell'articolo 7 del DM 14 ottobre 2013, parere favorevole alla domanda di registrazione della DOP "Oliva dolce di Bitetto", propedeutico alla successiva fase di valutazione della domanda di registrazione da parte del Ministero dell'Agricoltura, della Sovranità alimentare e delle Foreste.

VERIFICA AI SENSI del REG (UE) N. 2016/679 E DEL D.LGS 196/03
Garanzie alla riservatezza

La pubblicazione dell'atto sul BURP, nonché la pubblicazione all'Albo pretorio on-line o sul sito istituzionale, salve le garanzie previste dalla legge 241/1990 in tema di accesso ai documenti amministrativi, avviene nel rispetto della tutela della riservatezza dei cittadini secondo quanto disposto dal Regolamento UE n. 679/2016 in materia di protezione dei dati personali, nonché dal d.lgs. 196/2003 ss.mm.ii., come modificato dal d.lgs. 101/2018 e dal vigente Regolamento regionale 5/2006 per il trattamento dei dati sensibili e giudiziari, in quanto applicabile.

Ai fini della pubblicità legale, il presente provvedimento è stato redatto in modo da evitare la diffusione di dati personali identificativi non necessari ovvero il riferimento alle particolari categorie di dati previste dagli

articoli 9 e 10 del Regolamento UE innanzi richiamato; qualora detti dati fossero essenziali per l'adozione dell'atto, essi sono trasferiti in documenti separati esplicitamente richiamati.

ADEMPIMENTI CONTABILI
(ai sensi della L. R. n. 28/2001 e s.m.i. e del D.lgs. n.118/2011 e s.m.i.)

Il presente provvedimento non comporta alcun mutamento qualitativo o quantitativo di entrata o di spesa né a carico del bilancio regionale né a carico degli Enti per i cui debiti i creditori potrebbero rivalersi sulla Regione ed è escluso ogni ulteriore onere aggiuntivo rispetto a quelli già autorizzati a valere sullo stanziamento previsto dal bilancio regionale.

DETERMINA

Di prendere atto di quanto espresso in narrativa, che costituisce parte integrante e sostanziale del presente atto e che qui si intende integralmente riportato.

1. di esprimere, ai sensi dell'articolo 7 del DM 14 ottobre 2013, parere favorevole alla domanda di registrazione della DOP "Oliva dolce di Bitetto", presentata dall' Associazione per il riconoscimento della DOP "Oliva dolce da mensa - cultivar Tèrmite di Bitetto";

2. di trasmettere il presente provvedimento al Ministero dell'agricoltura, della sovranità alimentare e delle foreste - Dipartimento delle politiche competitive, della qualità agroalimentare, ippiche e della pesca - Direzione generale per la promozione della qualità agroalimentare e dell'ippica - PQAI IV e all'Associazione per il riconoscimento della DOP "Oliva dolce da mensa - cultivar Tèrmite di Bitetto";

3. di disporre che il presente provvedimento, elaborato attraverso la piattaforma CIFRA2, composto da pagine tutte progressivamente numerate, firmato digitalmente e adottato in unico originale:

- sarà pubblicato nella sezione provvedimenti amministrativi della sezione "Amministrazione Trasparente" sul sito istituzionale della Regione Puglia;

- sarà pubblicato per 10 giorni lavorativi, ai sensi dell'art. 20 comma 3 del DPGR n. 22/2021, all'Albo regionale on line e sarà conservato nei sistemi informatici regionali CIFRA2 e Diogene.

Il presente Provvedimento è direttamente esecutivo.

Basato sulla proposta n. 155/DIR/2023/00524 dei sottoscrittori della proposta:

P.O. Qualificazioni delle Produzioni Agroalimentari
Luana Meleleo

Il Dirigente del Servizio Associazionismo Qualità e Mercati
Nicola Laricchia

Firmato digitalmente da:

Il Dirigente della Sezione Competitività delle Filiere Agroalimentari
Luigi Trotta

DETERMINAZIONE DEL DIRIGENTE SEZIONE COMPETITIVITÀ DELLE FILIERE AGROALIMENTARI 10 novembre 2023, n. 506

OCM Vino - Misura "Promozione sui mercati dei Paesi Terzi" - Campagna 2023/2024. D.M. n. 0331843 del 26 giugno 2023 e D. Direttoriale n. 0385535 del 21 luglio 2023 e successive modifiche e integrazioni. DDS n. 155/DIR/2023/00322 del 31/07/2023. Ammissione a finanziamento progetti regionali.

IL DIRIGENTE DELLA STRUTTURA PROPONENTE

VISTI gli articoli 4 e 5 della L.R. n. 7/97;
VISTI gli artt. 4 e 16 del D. Lgs. 165/01;
VISTO l'art. 32 della legge 18 giugno 2009, n. 69, che prevede l'obbligo di sostituire la pubblicazione tradizionale all'Albo ufficiale con la pubblicazione di documenti digitali sui siti informatici;
VISTO l'art. 18 del D. Lgs 196/03, come novellato dal D.Lgs.101/2018 "Codice in materia di protezione dei dati personali" in merito ai principi applicabili ai trattamenti effettuati dai soggetti pubblici;
VISTA la Deliberazione di Giunta Regionale n. 1576 del 30/09/2021 "Conferimento incarichi di direzione delle Sezioni di Dipartimento ai sensi dell'articolo 22, comma 2, del decreto del Presidente della Giunta regionale 22 gennaio 2021 n. 22" che conferisce al Dott. Luigi Trotta l'incarico di direzione della Sezione Competitività delle Filiere Agroalimentari;
VISTA la Determina del Dirigente del Dipartimento Personale e Organizzazione n. 9 del 04/03/2022, con la quale è stato conferito di Dirigente di Servizio Filiere Agricole Sostenibili e Multifunzionalità e Organizzazione alla dott.ssa Rossella Titano;
VISTA la Determina del Dirigente di Sezione n. 138 del 22/06/2022, con la quale è stato conferito l'incarico di responsabile della Posizione Organizzativa "Promozione e investimenti in viticoltura" al dott. Vito Luiso, dipendente dalla Sezione Competitività delle filiere agroalimentari;
VISTO il regolamento (UE) n. 1308/2013 del Parlamento europeo e del Consiglio del 17 dicembre 2013, recante organizzazione comune dei mercati agricoli dei prodotti agricoli e che abroga i regolamenti (CEE) n. 922/72, n. 234/79, (CE) n. 1037/01 e 1234/07 del Consiglio ed in particolare l'art. 45;
VISTO il regolamento delegato (UE) 1149/2016 della Commissione del 15 aprile 2016 che integra il regolamento (UE) n. 1308/2013 del Parlamento europeo e del Consiglio per quanto riguarda i programmi nazionali di sostegno al settore vitivinicolo e che modifica il regolamento (CE) n. 555/2008 della Commissione;
VISTO il regolamento di esecuzione (UE) 1150/2016 della Commissione del 15 aprile 2016 recante modalità di applicazione del regolamento (UE) n. 1308/2013 del Parlamento europeo e del Consiglio per quanto riguarda i programmi nazionali di sostegno al settore vitivinicolo;
VISTO il regolamento (UE) 2021/2115 del Parlamento europeo e del Consiglio del 2 dicembre 2021 recante norme sul sostegno ai piani strategici che gli Stati membri devono redigere nell'ambito della politica agricola comune (piani strategici della PAC) e finanziati dal Fondo europeo agricolo di garanzia (FEAGA) e dal Fondo europeo agricolo per lo sviluppo rurale (FEASR) e che abroga i regolamenti (UE) n. 1305/2013 e (UE) n. 1307/2013;
VISTA la legge 7 agosto 1990, n. 241, recante "Nuove norme in materia di procedimento amministrativo e di diritto di accesso ai documenti amministrativi" e ss.mm.ii.;
VISTO il D.P.R. 28 dicembre 2000, n. 445, recante il testo unico delle disposizioni legislative e regolamentari in materia di documentazione amministrativa;
VISTO il Decreto del Ministro dell'agricoltura, della sovranità alimentare e delle foreste n. 331843 del 26 giugno 2023, in corso di registrazione presso gli organi di controllo, recante «Modalità attuative della misura "Promozione sui mercati dei Paesi terzi dell'OCM Vino»;
VISTO il Decreto del Ministro dell'agricoltura della sovranità alimentare e delle foreste n. 23313 del 18 gennaio 2023 concernente la ripartizione della dotazione finanziaria relativa alla campagna 2023/2024. Alla Regione Puglia è stata assegnata la somma di Euro 7.177.576,00, quale quota regionale da destinare a iniziative della Misura "Promozione sui mercati dei Paesi Terzi".

VISTO il Decreto del Ministro dell'agricoltura della sovranità alimentare e delle foreste del 26 giugno 2023, n. 0331843, recante "Modalità attuative della misura Promozione sui mercarti paesi terzi dell'OCM Vino";
VISTO Il Decreto Direttoriale n. 0385535 del 21 luglio 2023, recante avviso per la presentazione dei progetti campagna 2023/2024. Modalità operative e procedurali per l'attuazione del Decreto del Ministro dell'agricoltura della sovranità alimentare e delle foreste n. 331848 del 26 giugno 2023;
VISTO Il Decreto Direttoriale di rettifica n. 0403080 del 01/08/2023, con il quale è stato rettificato quanto stabilito nel Decreto Direttoriale n. 0385535 del 21 luglio 2023; VISTA la DDS n. 155/DIR/2023/00322 del 31/07/2023, con la quale è stato approvato l'avviso per la presentazione delle domande di aiuto relative a progetti regionali e multiregionali per la Misura "Promozione sui mercati paesi terzi" - campagna 2023/2024;
VISTA la DDS n. 155/DIR/2023/00332 del 01/08/2023, con la quale è stato rettificato l'avviso approvato con DDS n. 155/DIR/2023/00322 del 31/07/2023;
VISTA la richiesta prot. n. r_puglia/AOO_155/PROT/04/10/2023/0015085 della Regione Puglia, con la quale si chiede al Ministero dell'Agricoltura della Sovranità Alimentare e delle Foreste una proroga dei termini per l'istruttoria dei progetti per la Campagna 2023/2024;
VISTO Il Decreto Direttoriale prot. n. 0550425 del 05/10/2023, con il quale il Ministero dell'Agricoltura della Sovranità Alimentare e delle Foreste proroga i termini per le istruttorie dei progetti 2023/2024 al 03 novembre 2023;
VISTI i verbali istruttori redatti per ciascuna azienda dai componenti del Comitato Tecnico di valutazione e conservati in formato digitale nel sistema informatico regionale "Diogene";
VISTA la DDS n. 155/DIR/2023/00469 del 03/11/2023, in pubblicazione nel Burp, con la quale è stata approvata la graduatoria dei progetti regionali per la Misura Promozione sui mercati dei paesi terzi – campagna 2023/2024;
VISTA la pec del 03/11/2023 di questo Servizio, con cui sono stati trasmessi al Ministero dell'Agricoltura della Sovranità Alimentare e delle Foreste e ad Agea il modello di cui all'allegato 13, come stabilito all'articolo 8, comma 2, lettera a) al Decreto Direttoriale n. 0385535 del 21/07/2023, e successivamente prorogato con Decreto Direttoriale n. n. 0550425 del 05/10/2023, gli elenchi dei proponenti e dei partecipanti per paese relativamente a ciascun progetto regionale;

Considerato che

- con il Decreto del Ministro dell'agricoltura della sovranità alimentare e delle foreste n. 23313 del 18 gennaio 2023 si è provveduto alla ripartizione tra le regioni della dotazione finanziaria del Programma Nazionale di Sostegno al settore vitivinicolo - OCM Vino relativa all'anno 2023/2024, assegnando alla Regione Puglia la somma di Euro 7.177.576,00, quale quota regionale da destinare a iniziative della Misura "Promozione sui mercati dei Paesi Terzi";
- con DDS n. 155/DIR/2023/00322 del 31/07/2023 è stata impegnata la somma di Euro 5.176.929,81, per l'avviso pubblico relativa alla Misura Promozione sui mercati paesi terzi – campagna 2023/2024, di cui, l'importo pari ad Euro 4.676.929,81 assegnato ai progetti regionali ed Euro 500.000,00 ai progetti multiregionali; la differenza pari ad Euro 2.000.646,19 impegnate per il pagamento saldo dei progetti della campagna 2022/2023 e 2021/2022;
- l'importo disponibile per i progetti regionali per la Misura "Promozione sui mercati dei Paesi Terzi" - campagna 2023/2024, è pari ad Euro 4.676.929,81 e che il fabbisogno finanziario delle domande collocate nella graduatoria regionale, per il pagamento degli anticipi pari all'80%, per la campagna 2023/2024, è pari ad Euro 2.828.259,98;
- dalla differenza delle risorse accantonate, pari ad Euro 2.000.646,19, deve essere impegnata la somma di Euro 840.704,72, per il pagamento dei saldi dei progetti regionali e multiregionali della campagna 2022/2023 ed Euro 1.149.202,70, al fine del pagamento dei saldi dei progetti regionali e multiregionali della campagna 2021/2022;

VERIFICA ai sensi del Reg. (UE) n.679/2016 e del D. Lgs. n.196/2003 Garanzie alla riservatezza

La pubblicazione dell'atto sul BURP o sul sito istituzionale o all'albo, salve le garanzie previste dalla Legge n.241/90 in tema di accesso ai documenti amministrativi, avviene nel rispetto della tutela alla riservatezza dei cittadini, secondo quanto disposto dal Regolamento (UE) n.679/2016 in materia di protezione dei dati personali, nonché dal D.lgs n.196/2003, dal D.lgs n.101/2018 ed ai sensi del vigente regolamento regionale n.5/2006 per il trattamento dei dati sensibili e giudiziari.
Ai fini della pubblicità legale, l'atto destinato alla pubblicazione è redatto in modo da evitare la diffusione di dati personali identificativi non necessari ovvero il riferimento a dati sensibili; qualora tali dati fossero indispensabili per l'adozione dell'atto, essi sono trasferiti in documenti separati, esplicitamente richiamati.

Valutazione di impatto di genere (prima valutazione)
Ai sensi della D.G.R. n. 398 del 03/07/2023 la presente determinazione è stata sottoposta a Valutazione di impatto di genere. L'impatto di genere stimato risulta ❏ diretto ❏ indiretto ❏ neutro x non rilevato

Adempimenti contabili di cui alla L.R. n. 28/2001 e ss.mm.ii.e del D.lgs n. 118/2011 e ss.mm.ii

Il presente provvedimento non comporta alcun mutamento qualitativo o quantitativo di entrata o di spesa né a carico del bilancio regionale né a carico degli enti per i cui debiti i creditori potrebbero rivalersi sulla Regione ed è escluso ogni ulteriore onere aggiuntivo rispetto a quelli già autorizzati a valere sullo stanziamento previsto dal bilancio regionale.
Il sottoscritti attestano che il procedimento istruttorio affidato è stato espletato nel rispetto della vigente normativa regionale, nazionale e comunitaria, e che il presente provvedimento, predisposto ai fini dell'adozione dell'atto finale, è conforme alle risultanze istruttorie.

DETERMINA

Di prendere atto di quanto espresso in narrativa, che costituisce parte integrante e sostanziale del presente atto e che qui si intende integralmente riportato.

Di prendere atto delle risultanze istruttorie espletate dai componenti del Comitato Tecnico di Valutazione incaricati all'istruttoria tecnico-amministrativa;

Di prendere atto delle valutazioni formulate dal RUP;

Di ammettere ai benefici della misura "Promozione sui mercati dei Paesi Terzi" per la campagna 2023/2024, n. 19 (diciannove) richiedenti collocati nella graduatoria regionale delle domande di aiuto con esito istruttorio favorevole, approvata con DDS n. 155/DIR/2023/00469 del 03/11/2023, in pubblicazione nel Burp, riportati nell'Allegato A, parte integrante del presente provvedimento;

Di dare atto che l'allegato A si compone di n. 3 (tre) facciate e riporta n. 19 (diciannove) richiedenti beneficiari, primo "CONSORZIO PRODUTTORI VINI E MOSTI ROSSI SOC. COOP. AGR. – 00092380732"– nome progetto "I PRODUTTORI DI MANDURIA NEI PAESI TERZI - 2024" ed ultimo MASSERIA ALTEMURA S.A.R.L. – 02265690749" – nome progetto "ALTEMURA PROMOTION";

Di impegnare la somma di Euro 2.828.259,98 per il pagamento dell'anticipo per i soggetti riportati nel precitato allegato A), parte integrante del presente provvedimento;

Di impegnare la somma di Euro 840.704,72, per il pagamento saldo dei progetti regionali e multiregionali della campagna 2022/2023 ed Euro 1.149.202,70, per il pagamento saldo dei progetti regionali e multiregionali della campagna 2021/2022; I predetti importi potrebbero variare a seguito di eventuali rinunce da parte dei beneficiari e/o decurtazioni durante la fase di rendicontazione effettuata da Agea;

Di stabilire che avverso il presente provvedimento è ammesso il ricorso al TAR Puglia, sede di Bari, nei termini di legge;

Di incaricare il Servizio Filiere Agricole Sostenibili e Multifunzionalità a trasmettere il provvedimento a:

- Ministero delle Politiche Agricole Alimentari e Forestali;
- AGEA Organismo Pagatore;

Di dare atto che il presente provvedimento è immediatamente esecutivo.

Il presente provvedimento è composto da n. 6 (sei) pagine e dall'allegato "A" composto da n. 3 (tre) pagine;

- è unicamente formato con mezzi informatici e digitalmente firmato, e sarà conservato, ai sensi delle Linee Guida del Segretario generale della Giunta Regionale prot. n. AOO_175/1875 del 28/05/2020, sul sistema documentale Diogene;
- sarà conservato nei sistemi informatici regionali Cifra2";
- è immediatamente esecutivo;
- sarà reso pubblico ai sensi dell'art. 20 comma 3 del Decreto del Presidente della Giunta Regionale n. 22/2021, mediante affissione per 10 giorni lavorativi a decorrere dalla data di esecutività, all'Albo telematico della Regione Puglia;
- sarà pubblicato:

  - nel sito https://filiereagroalimentari.regione.puglia.it;
  - nel Bollettino Ufficiale della Regione Puglia ai sensi della L.R. n. 18/2023;
  - non sarà trasmesso al Dipartimento risorse finanziarie strumentali, personale e organizzazione in quanto non sussistono adempimenti contabili.

- sarà pubblicato nella sezione "Amministrazione trasparente", sotto sezione "Provvedimenti dirigenti amministrativi" del sito www.regione.puglia.it;

Il presente Provvedimento è direttamente esecutivo.

Basato sulla proposta n. 155/DIR/2023/00530 dei sottoscrittori della proposta:

P.O. Promozione e investimenti in viticoltura
Vito Luiso

Il Dirigente del Servizio Filiere Agricole Sostenibili e Multifunzionalità
Rossella Titano

Firmato digitalmente da:

Il Dirigente della Sezione Competitività delle Filiere Agroalimentari
Luigi Trotta

REGIONE PUGLIA

DIPARTIMENTO AGRICOLTURA, SVILUPPO RURALE ED AMBIENTALE
SEZIONE COMPETITIVITA' DELLE FILIERE AGROALIMENTARI
SERVIZIO FILIERE AGRICOLE SOSTENIBILI E MULTIFUNZIONALITÀ

ALLEGATO "A"

OCM Vino – Misura "Promozione sui mercati dei Paesi Terzi" – Campagna 2023/2024. D.M. n. 0331843 del 26 giugno 2023 e D. Direttoriale n. 0385535 del 21 luglio 2023 e successive modifiche e integrazioni.
DDS n. 155/DIR/2023/00322 del 31/07/2023.

AMMISSIONE A FINANZIAMENTO PROGETTI REGIONALI

REGIONE PUGLIA

DIPARTIMENTO AGRICOLTURA, SVILUPPO RURALE ED AMBIENTALE
SEZIONE COMPETITIVITA' DELLE FILIERE AGROALIMENTARI
SERVIZIO FILIERE AGRICOLE SOSTENIBILI E MULTIFUNZIONALITÀ

ALLEGATO A)

Ammissione a finanziamento progetti regionali – Campagna 2023/2024

N.	Beneficiario	CUAA	Nome del Progetto	Percentuale Contributo richiesto (%)	Importo totale richiesto (€)	Contributo richiesto (€)	Importo totale ammesso (€)	Contributo ammesso (50%) (€)	Contributo gravante sull'annualità 2023/2024 (80%)	Contributo gravante sull'annualità 2024/2025 (20%)
1	CONSORZIO PRODUTTORI VINI E MOSTI ROSSI SOC. COOP. AGR.	00092380732	I PRODUTTORI DI MANDURIA NEI PAESI TERZI - 2024	50%	458.339,70	229.169,85	453.339,70	226.669,85	181.335,88	45.333,97
2	APOLLONIO CASA VINICOLA S.R.L. CAPOFILA DELLA COSTITUENDA ATI PUGLIATTIVA 23	02938790751	PUGLIATTIVA23: VINO, QUALITÀ, TERRITORIO	50%	388.463,25	194.231,63	388.463,25	194.231,63	155.385,30	38.846,33
3	TERRE CARSICHE SRL	07119870728	P.Q.W. (PUGLIA QUALITY WINE)	50%	377.634,35	188.817,18	377.634,35	188.817,18	151.053,74	37.763,44
4	SOCIETA' AGRICOLA VALLONE SOCIETA' SEMPLICE	01794940757	VALLONE IN GIAPPONE, CINA E COREA DEL SUD	50%	152.288,85	76.144,43	152.288,85	76.144,43	60.915,54	15.228,89
5	VARVAGLIONE VIGNE & VINI SRL	01996660732	VARVAGLIONE WORLD TOUR 2024	50%	757.186,50	378.593,25	757.186,50	378.593,25	302.874,60	75.718,65
6	CLAUDIO QUARTA VIGNAIOLO SRL	05521510965	PROMOZIONE DEL VINO IN USA, SVIZZERA, GIAPPONE E CINA	50%	673.835,75	336.917,88	673.835,75	336.917,88	269.534,30	67.383,58
7	CANTINE SOCIALE SAMPIETRANA SOC. COOP. AGRICOLA ARL	00060070745	LA CANTINA NEGLI USA E IN SVIZZERA. CAMPAGNA 2023 - 2024	50%	116.460,75	58.230,38	116.460,75	58.230,38	46.584,30	11.646,08
8	AZIENDA AGRICOLA TENUTA VIGLIONE DI ZULLO GIOVANNI	05599730727	TEVIGE - TENUTA VIGLIONE GLOBAL EXPANSION	50%	1.078.800,00	539.400,00	1.078.800,00	539.400,00	431.520,00	107.880,00
9	CANTINA E OLEIFICIO SOCIALE DI LIZZANO "L. RUGGIERI" SOC. COOP. A R.L.	00090470733	VINI DI PUGLIA NEL MONDO	50%	175.250,00	87.625,00	175.250,00	87.625,00	70.100,00	17.525,00
10	SOCIETA' AGRICOLA POLVANERA DI CASSANO FILIPPO E C. S.S.	06340640728	CANTINE POLVANERA IN ORIENTE 2023	50%	820.365,00	410.182,50	820.365,00	410.182,50	328.146,00	82.036,50
11	ASSOCIAZIONE PUGLIA IN ROSÈ	93457480726	PUGLIA IN ROSÈ: ROSÉ NEW GENERATION	50%	187.920,00	93.960,00	187.920,00	93.960,00	75.168,00	18.792,00
12	BACCO WINE SRL	03846610719	SAVOR THE SOUL OF ITALY: UNVEIL THE ESSENCE OF PUGLIA IN EVERY SIP BACCO WINE SRLFOR USA	50%	135.187,56	67.593,78	135.187,56	67.593,78	54.075,02	13.518,76
13	LEONE DE CASTRIS SRL	00142830751	DE CASTRIS WINE TOUR 2024	50%	173.313,00	86.656,50	173.313,00	86.656,50	69.325,20	17.331,30

ALLEGATO A)

14	CONSORZIO VOLONTARIO PER LA TUTELA E LA VALORIZZAZIONE DEL VINO DOC GRAVINA	05268310728	PROMOZIONE GRAVINA DOP CONSOLIDAMENTO MERCATO USA	50%	256.680,00	128.340,00	247.000,00	123.500,00	98.800,00	24.700,00
15	GIULIANI VITO DONATO	03395290723	GIULIANI IN USA, CINA ED ALBANIA (GI.US.AL.CI)	50%	118.556,00	59.278,00	118.556,00	59.278,00	47.422,40	11.855,60
16	AZIENDA AGRICOLA DI LUIGI RUBINO	01863400741	TENUTE RUBINO IN ALBANIA E GIAPPONE	50%	179.550,00	89.775,00	179.550,00	89.775,00	71.820,00	17.955,00
17	CANTINE TORREVENTO SRL	08341700725	LA PUGLIA DEI VINI TORREVENTO	50%	466.990,00	233.495,00	435.225,00	217.612,50	174.090,00	43.522,50
18	AZIENDA AGRICOLA COSIMO TAURINO S.S.	03372970750	VINI DEL SALENTO	50%	107.400,00	53.700,00	107.400,00	53.700,00	42.960,00	10.740,00
19	MASSERIA ALTEMURA S.A.R.L.	02265690749	ALTEMURA PROMOTION	50%	492.874,00	246.437,10	492.874,00	246.437,10	197.149,68	49.287,42
				Totale	**7.117.094,71**	**3.558.547,48**	**7.070.649,71**	**3.535.324,98**	**2.828.259,98**	**707.065,00**

Responsabile P.O.
"Promozione e investimenti in viticoltura"
Dott. Luiso Vito

DETERMINAZIONE DEL DIRIGENTE SEZIONE ECONOMIA DELLA CULTURA 13 novembre 2023, n. 348

POC PUGLIA 2014-2020 - Azione 6.8 - Interventi per il riposizionamento competitivo delle destinazioni turistiche - Esecuzione DGR n. 1427 del 18/10/2023. Programmazione Attività di sostegno in materia di Spettacolo dal vivo - L.R. 6/2004 - Procedura negoziale per l'anno 2023 per i Soggetti ministeriali FNSV. Criteri e modalità di assegnazione dei contributi.

IL DIRIGENTE DELLA STRUTTURA PROPONENTE

Visti:

- gli articoli 4 e 5 della L.R. n. 7/97 e s. m.;
- la DGR n. 3261 del 28.07.98;
- gli artt. 4 e 16 del D.Lgs. 165/01;
- l'art. 32 della Legge 18.6.2009 n. 69 che prevede l'obbligo di sostituire la pubblicazione tradizionale all'Albo ufficiale con la pubblicazione di documenti digitali sui siti informatici;
- l'art. 18 del Dlgs 196/03 "Codice in materia di protezione dei dati personali" in merito ai principi applicabili ai trattamenti effettuati dai soggetti pubblici;
- il Regolamento UE n. 679/2016 del Parlamento europeo e del Consiglio, del 27 aprile 2016, relativo alla protezione delle persone fisiche con riguardo al trattamento dei dati personali, nonché alla libera circolazione di tali dati e che abroga la direttiva europea 95/46/CE (regolamento generale sulla protezione dei dati), e il successivo D. Lgs. n. 101/2018 recante "Disposizioni per l'adeguamento della normativa nazionale alle disposizioni del regolamento (UE) 2016/679 del Parlamento europeo e del Consiglio del 27 aprile 2016";
- la Deliberazione n. 1974 del 7 dicembre 2020 e il correlato D.P.G.R. n. 22 del 22/01/2021, con cui la Giunta regionale ha adottato il modello organizzativo denominato "MAIA 2";
- il DPGR n. 263 del 10.08.2021 e ss.mm.ii. di attuazione della DGR n. 1289/2021 ovvero di definizione delle Sezioni e delle relative funzioni;
- la Deliberazione di Giunta regionale n. 1751 del 5/11/2021 e relativi allegati, con cui è stata ridefinita la numerazione dei Centri di Responsabilità Amministrativa.
- la Deliberazione di Giunta regionale n. 1734 del 28/10/2021 Decreto del Presidente della Giunta regionale 22 gennaio 2021, n. 22 "Modello Organizzativo Maia 2.0". Atto di indirizzo al Direttore del Dipartimento Personale ed Organizzazione per la ulteriore proroga degli incarichi di direzione in essere dei Servizi delle strutture della Giunta regionale;
- la Deliberazione di Giunta regionale n. 1466, del 15 settembre 2021, recante l'approvazione della Strategia regionale per la parità di genere, denominata "Agenda di Genere";
- la Deliberazione di Giunta regionale n. 938, del 3 luglio 2023, recante "D.G.R. n. 302/2022 Valutazione di impatto di genere. Sistema di gestione e di monitoraggio. Revisione degli allegati;
- la Deliberazione di Giunta regionale n. 1363, del 2 ottobre 2023, di attribuzione, con decorrenza dal 02.10.2023, delle funzioni vicarie ad interim della Sezione Economia della Cultura afferente al Dipartimento Turismo, Economia della Cultura e Valorizzazione del Territorio, al Dott. Crescenzo Antonio Marino, ai sensi dell'articolo 24, comma 5 del DPGR 22 gennaio 2021, n. 22;
- la realizzazione del sistema CIFRA2, piattaforma per la gestione degli iter degli Atti amministrativi della Regione Puglia;

Visti, altresì

- la Legge regionale n. 6 del 29 aprile 2004, recante "Norme organiche in materia di spettacolo e norme di disciplina transitoria delle attività culturali";
- il Regolamento regionale n. 11 del 2007, attuativo della Legge n. 6/2004;
- il D.M. 25 ottobre 2021, recante "Criteri e modalità per l'erogazione, l'anticipazione e la liquidazione dei

contributi allo spettacolo dal vivo, a valere sul Fondo unico per lo spettacolo di cui alla legge 30 aprile 1985, n. 163 per il triennio 2022-2023-2024 e modifiche al decreto ministeriale 27 luglio 2017";

- la Legge regionale n. 32 del 29/12/2022 "Disposizioni per la formazione del Bilancio di previsione 2023 e Bilancio pluriennale 2023-2025 della Regione Puglia (legge di stabilità regionale 2023)";
- la Legge regionale n. 33 del 29/12/2022 "Bilancio di previsione della Regione Puglia per l'esercizio finanziario 2023 e pluriennale 2023-2025";
- la Deliberazione di Giunta regionale n. 27 del 24/01/2023 "Bilancio di previsione per l'esercizio finanziario 2023 e pluriennale 2023-2025. Articolo 39, comma 10, del decreto legislativo 23 giugno 2011, n. 118. Documento tecnico di accompagnamento e Bilancio Finanziario Gestionale. Approvazione.";
- il Regolamento (UE) n. 1301/2013 del Parlamento europeo e del Consiglio del 17 dicembre 2013 Relativo al Fondo europeo di sviluppo regionale ed alle disposizioni specifiche concernenti l'obiettivo: "Investimenti a favore della crescita e dell'occupazione" e che abroga il Regolamento (CE) n.1080/2006 del Consiglio;
- il Regolamento delegato (UE) n. 240/2014 della Commissione del 7 gennaio 2014 recante un codice europeo di condotta sul partenariato, nell'ambito dei fondi strutturali e d'investimento europei (SIE), che definisce i principi essenziali e le buone prassi svolte a garantire l'efficace organizzazione del partenariato e della governance a più livelli, basato sulla stretta collaborazione tra autorità pubbliche, parti economiche e sociali e pertinenti organismi della società civile, in attuazione dell'art. 5 del Regolamento (UE) n. 1303/2013;
- il Regolamento di esecuzione (UE) n. 821/2014 della Commissione del 28 luglio 2014 recante modalità di applicazione del Regolamento (UE) n. 1303/2013 per quanto riguarda tra l'altro le caratteristiche tecniche delle misure di informazione e comunicazione per le operazioni;
- il Regolamento (UE) n. 1304/2013 del Parlamento europeo e del Consiglio, del 17 dicembre 2013, relativo al Fondo sociale europeo e che abroga il Regolamento (CE) n. 1081/2006;
- il Regolamento (UE, Euratom) 1046/2018 del Parlamento europeo e del Consiglio del 18 luglio 2018 che stabilisce regole finanziarie applicabili al bilancio generale dell'Unione, che modifica i regolamenti (UE) n. 1296/2013, (UE) n.1301/2013, (UE) n. 1303/2013, (UE) n. 1304/2013, (UE) n. 1309/2013, (UE) n.1316/2013, (UE) n.223/2014, (UE) n.283/2014 e la decisione n.541/2014/UE e abroga il regolamento (UE, Euratom) n. 966/2012;
- il D.P.R. n. 22, del 5 febbraio 2018, Regolamento recante i criteri sull'ammissibilità delle spese per i programmi cofinanziati dai Fondi strutturali di investimento europei (SIE) per il periodo di programmazione 2014-2020;
- l'Accordo di Partenariato Italia 2014-2020, che definisce la strategia e le priorità di investimento per l'impiego dei fondi strutturali e di investimento europei (SIE) 2014-2020, approvato dalla Commissione Europea in data 29 ottobre 2014 con propria Decisione di esecuzione C (2014) 8021 finale , e ss.mm.ii., e che ne approva determinati elementi, così come previsto dal Regolamento (UE) 1303/2013;
- la Decisione C(2015) 5854 del 13.08.015 con cui la Commissione Europea ha approvato il Programma Operativo Regionale 2014/2020 della Puglia, così come modificata dalla Decisione C(2017)2351, dalla Decisione C(2017)6239, dalla Decisione C(2018)7150, dalla Decisione C(2020)2628, dalla Decisione C(2020)4719 del 08/07/2020 e da ultimo con Decisione di esecuzione C(2021) 9942 della Commissione Europea del 22/12/2021;
- la Deliberazione n. 118, del 15/02/2022, con cui la Giunta Regionale ha preso atto della Decisione di esecuzione della Commissione Europea n. 9942 del 22/12/2021, che modifica la Decisione n. 5854 del 13.8.2015;
- la Deliberazione n. 2158, del 30/11/2015, con cui la Giunta Regionale, ai sensi dell'art. 47 del Reg. (UE) 1303/2013, ha istituito il Comitato di Sorveglianza del Programma Operativo;
- la DGR n. 582, del 26/04/2016, con cui si è preso atto della metodologia e dei criteri di selezione delle operazioni approvati in sede di Comitato di Sorveglianza ai sensi dell'art. 110, lett. a) del Reg. (UE) n. 1303/2013;
- la DGR n. 1712, del 22/11/2016, che ha definito il sistema di coordinamento delle responsabilità delle

Azioni del Programma individuando, coerentemente con quanto definito nel DPGR n. 304 del 20 maggio 2016, i Responsabili di Policy del Programma;

- la Deliberazione n. 833, del 07/06/2016 (BURP n. 71 del 21/06/2016), con cui la Giunta Regionale ha definito il sistema di responsabilità delle Azioni del POR Puglia FESR-FSE 2014/2020;
- la DGR n. 970, del 13/06/2017, che definisce la governance per l'organizzazione e l'attuazione del Programma Operativo FESR-FSE 2014- 2020;
- il DPGR n. 483, del 09/08/2017, di adozione dell'Atto di organizzazione per l'attuazione del Programma Operativo FESR-FSE 2014-2020;
- la Determinazione dirigenziale n. 39, del 21/06/2017, con la quale il Dirigente della Sezione Programmazione Unitaria ha adottato il documento descrittivo del Sistema di Gestione e Controllo del POR Puglia 2014-2020 (SIGECO) redatto ai sensi degli articoli 72, 73 e 74 del Regolamento (UE) n. 1303/2013, come da ultimo modificato e integrato con Determinazione Dirigenziale n. 143 del 14/04/2022;
- la Determinazione del Dirigente della Sezione Programmazione unitaria n. 110, del 10/11/2017, come modificata dalla d.d. n. 425 del 22.11.2018, che ha previsto l'articolazione delle Azioni del Programma in Sub-Azioni, tra cui la Sub- Azione 6.8.c;
- la Determinazione del Dirigente della Sezione Turismo n. 151, del 05/10/2021, di conferimento dell'incarico di Responsabile di Sub-Azione 6.8 – tipologie di interventi 6.8.3;
- la Deliberazione n. 1034 del 2 luglio 2020 con cui la Giunta Regionale ha approvato la proposta di Programma Operativo Complementare (POC) Puglia 2014-2020 elaborata a seguito della riprogrammazione del POR approvato con Decisione C (2020)4719 del 8/7/2020, e confermato la stessa articolazione organizzativa del POR, nonché le stesse responsabilità di azione come definite nella DGR n. 833/2016 e ss.mm.ii.;
- la Deliberazione n. 47 del 28 luglio 2020 del CIPE (ora CIPESS) con cui è stata approvata suddetta proposta di POC, pubblicata sulla Gazzetta Ufficiale n. 234 del 21/09/2020, rendendo così esecutivo il POC Puglia;
- la DGR n. 1794, del 05/11/2021, avente ad oggetto "POR Puglia FESR FSE 2014-2020. Adeguamento organizzativo a seguito del D.P.G.R 22/2021 di adozione del modello di alta organizzazione "MAIA 2.0" e ss.mm.ii " (BURP n. 140 suppl. del 11/11/2021);

Premesso che:

- la Regione Puglia, ai sensi dell'articolo 12 del proprio Statuto, promuove e sostiene la cultura, l'arte, la musica e lo sport, tutela i beni culturali e archeologici, assicurandone la fruibilità, e riconosce nello spettacolo una componente essenziale della cultura e dell'identità regionale e ne promuove iniziative di produzione e divulgazione;
- la strategia in ambito di promozione turistica perseguita dalla Regione Puglia attraverso la realizzazione di iniziative artistiche e culturali di grande rilevanza e qualità si sviluppa in coerenza con le azioni del Piano Strategico del Turismo, nel quale sono, tra l'altro, definite le azioni di comunicazione e promozione per consolidare il brand Puglia attraverso eventi artistico-culturali, supportando la valorizzazione del territorio in settori quali quello musicale, dell'enogastronomia, delle arti e della creatività, nonché della cultura in genere;
- la promozione di attività culturali ed iniziative di spettacolo dal vivo, del teatro, della danza, della musica e dello spettacolo viaggiante sono da considerarsi vettori per potenziare e diversificare ad ampio raggio l'offerta attrattiva del brand Puglia con importanti ricadute in termini di promozione turistica del territorio, andando a favorire la sinergica integrazione e contaminazione dello spettacolo, delle arti e del turismo;
- la programmazione strategica regionale individua nella promozione delle produzioni artistiche e spettacolari realizzate dai soggetti accreditati dal Ministero della Cultura (per il triennio 2022/2024) quali soggetti beneficiari del Fondo Nazionale per lo Spettacolo dal Vivo (FNSV, ex FUS) lo strumento

idoneo a dare un forte impulso alla valorizzazione del territorio in termini turistici atteso che tali soggetti accreditati promuovono, in una dimensione strutturata e consolidata, interventi di pregio artistico-culturale, in relazione ai quali è di evidenza palmare la capacità di sviluppare nuove modalità per promuovere, valorizzare e narrare il territorio e per costruire esperienze e servizi innovativi per attrarre un turismo di qualità;

Considerate:

- le proposte progettuali per il triennio 2022-2024 presentate dai soggetti FNSV riconosciuti dal Ministero della Cultura per il triennio 2022-2024 in sede di candidatura alla procedura negoziata per il 2022, giusta Determinazione Dirigenziale della Sezione Economia della Cultura, n. 367/2023;
- la necessità di assicurare la continuità progettuale sul territorio pugliese delle azioni già realizzate nell'anno 2022, attesa la rilevante valenza delle stesse in termini capacità di sviluppare nuove modalità per promuovere, valorizzare e narrare il territorio, e per costruire esperienze e servizi innovativi per attrarre un turismo di qualità;

Considerato, altresì, che:

- i soggetti accreditati dal Ministero della Cultura, per il triennio 2022/2024, quali soggetti beneficiari del Fondo Nazionale per lo Spettacolo dal Vivo, sono in possesso di specifici requisiti di natura qualitativa e quantitativa;
- condizione essenziale per il riconoscimento delle spese sostenute per le programmazioni di eventi e per il mantenimento della qualifica di "soggetti ministeriali FNSV" è il cofinanziamento delle attività da parte della Regione e, a tal fine, l'art. 10, comma 2, della Legge regionale n. 6/2004, assegna una priorità al sostegno di tali soggetti da parte della Regione Puglia;
- la Sezione Economia della Cultura di concerto con la Sezione Turismo e Internazionalizzazione, sulla scorta dell'analisi di quanto già realizzato dai soggetti ministeriali FNSV nell'annualità 2022, ha stimato in € 7.200.000,00 le risorse finanziarie necessarie a selezionare operazioni di rilevanza strategica nell'ambito della strategia regionale di promozione di interventi di valorizzazione e potenziamento dell'offerta turistica per il tramite degli operatori rispondenti ai requisiti sopra evidenziati;

Verificato che:

- nell'ambito delle risorse stanziate nel bilancio autonomo 2023 della Regione Puglia, la dotazione prevista, in applicazione della L.R. n. 6 del 2004 e s.m.i., per il finanziamento del Fondo Unico Regionale dello Spettacolo (FURS), si è palesata insufficiente per sostenere la programmazione per il settore dello spettacolo dal vivo;
- nella prima decade di agosto del 2023, il Ministero della Cultura ha determinato l'assegnazione dei contributi destinati per il 2023 ai soggetti beneficiari del Fondo Nazionale per lo Spettacolo dal Vivo - Triennio 2022-2024;
- per tali soggetti, riconosciuti dal MiC, l'art. 10, comma 2, della L.R. n. 6/2004, assegna una priorità al sostegno della Regione Puglia nell'ambito del FURS;
- alla luce dell'esiguità delle risorse disponibili, il Dipartimento Turismo, Economia della Cultura e Valorizzazione del territorio, di concerto con l'Autorità di Gestione del POR Puglia, si è attivato per reperire ulteriori risorse finanziarie derivanti da avanzi o da possibili riprogrammazioni di dotazioni assegnate alla Regione Puglia negli scorsi anni. In virtù di tale lavoro istruttorio, con Deliberazione di Giunta regionale del 18/10/2023, n. 1427, è stato possibile assegnare alla gestione della Sezione Economia della Cultura l'importo di € 7.200.000,00 sulle risorse del POC Puglia 2014-2020 - Azione 6.8, per la programmazione delle attività 2023, demandando al Dirigente della Sezione Economia della Cultura l'avvio della procedura negoziale con i soggetti ministeriali FNSV, nonché l'adozione dei

provvedimenti di accertamento, impegno e liquidazione a valere sui competenti capitoli di cui alla summenzionata D.G.R. 1427/2023;

Considerato, infine, che:

- con Determinazione del Dirigente della Sezione Turismo e Internazionalizzazione del 24/10/2023, n. 274, è stata disposta la delega di funzioni, ai sensi dell'art. 7 del D.P.G.R. n. 483/2017 e ss.mm. ii. - ad esclusione delle lettere f), k), in favore del Dirigente della Sezione Economia della Cultura per l'attuazione degli interventi in argomento;
- il Si.Ge.Co. Puglia 2014-2020, al punto 6 della Procedura Operativa Standard POS C.1f, prescrive che *l'Autorità di Gestione effettui una verifica preventiva della richiesta di comunicazione per la ricognizione delle proposte progettuali, la cui bozza è trasmessa unitamente alla relativa check list di autocontrollo* (All. 1 POS A.9);
- il Dirigente della Sezione Economia della Cultura ha inviato all'AdG, con pec del 09/11/2023:
    - bozza della richiesta di comunicazione per la ricognizione delle proposte progettuali;
    - check list di autocontrollo (All. 1 POS A.9);
    - bozza dell'Istanza di finanziamento 2023;
    - bozza del Disciplinare regolante i rapporti fra la Regione Puglia – Sezione Economia della Cultura e i soggetti beneficiari;
- con pec del 10/11/2023, acquisita agli atti della Sezione Economia della Cultura con n. 3112 del 13/11/2023, l'AdG ha notificato l'esito positivo della suddetta verifica preventiva;

Ritenuto necessario, pertanto, di dover definire i contenuti della procedura negoziale, le modalità di avvio e di gestione delle istanze che perverranno, nonché le condizioni di ammissibilità al finanziamento e i vincoli e la regolamentazione dei contributi regionali ai soggetti ministeriali FNSV per il sostegno delle attività per l'anno 2023;

Visto tutto quanto sopra premesso e considerato, con il presente atto, si intende procedere all'attivazione di una procedura negoziale, ai sensi della POS C.1 del Si.Ge.Co. del POR Puglia 14-20, con i Soggetti riconosciuti dal Ministero quali beneficiari del Fondo Nazionale per lo Spettacolo dal Vivo per il triennio 2022/2024, per il sostegno delle attività per l'anno 2023, e all'approvazione dei seguenti documenti, che si allegano al presente atto per costituirne parte integrante e sostanziale:

- Richiesta di comunicazione per la ricognizione delle proposte progettuali 2023 (Allegato A);
- Istanza di finanziamento 2023 (Allegato B);
- Disciplinare regolante i rapporti fra la Regione Puglia – Sezione Economia della Cultura e i soggetti beneficiari (Allegato C).

VERIFICA AI SENSI DEL REGOLAMENTO (UE) N. 679/2016
Garanzie alla riservatezza

La pubblicazione dell'atto all'albo o sul sito istituzionale, fatte salve le garanzie previste dalla legge 241/90 in tema di accesso ai documenti amministrativi, avviene nel rispetto della tutela alla riservatezza dei cittadini, secondo quanto disposto dal Regolamento UE n. 679/2016 in materia di protezione dei dati personali, nonché dal Dlgs. 196/2003 e ss.mm.ii. ed ai sensi del vigente regolamento n. 5/2006 per il trattamento dei dati sensibili e giudiziari, in quanto applicabile.

Ai fini della pubblicità legale, l'atto destinato alla pubblicazione è redatto in modo da evitare la diffusione di

dati personali identificativi non necessari ovvero il riferimento alle particolari categorie di dati previste dagli articoli 9 e 10 del regolamento citato; qualora tali dati fossero indispensabili per l'adozione dell'atto, essi sono trasferiti in documenti separati, esplicitamente richiamati.

VALUTAZIONE DI IMPATTO DI GENERE

Ai sensi della D.G.R. n. 938 del 03/07/2023 la presente determinazione è stata sottoposta a Valutazione di impatto di genere.

L'impatto di genere stimato risulta:

- □ diretto
- □ indiretto
- x neutro
- □ non rilevato

Adempimenti contabili di cui alla L.R. 16 novembre 2001, n. 28 e s.m.i.

Si dichiara che il presente provvedimento non comporta alcun mutamento qualitativo e quantitativo di entrata o di spesa a carico del bilancio regionale, tanto meno a carico di altri enti per i cui debiti i creditori potrebbero rivalersi sulla Regione e che è escluso ogni ulteriore onere aggiuntivo rispetto a quelli già autorizzati a valere sullo stanziamento previsto dal bilancio regionale.

DETERMINA

Di prendere atto di quanto espresso in narrativa, che costituisce parte integrante e sostanziale del presente atto e che qui si intende integralmente riportato.

Di attivare una procedura negoziale, ai sensi della POS C.1 del Si.Ge.Co. del POR Puglia 14-20, con i Soggetti riconosciuti dal Ministero quali beneficiari del Fondo Nazionale per lo Spettacolo dal Vivo per il triennio 2022/2024, per il sostegno delle attività per l'anno 2023.

Di approvare i seguenti documenti, che si allegano al presente atto per costituirne parte integrante e sostanziale:

- Richiesta di comunicazione per la ricognizione delle proposte progettuali 2023 (**Allegato A**);
- Istanza di finanziamento 2023 (**Allegato B**);
- Disciplinare regolante i rapporti fra la Regione Puglia – Sezione Economia della Cultura e i soggetti beneficiari (**Allegato C**).

Di stabilire che la trasmissione di tutta la documentazione avvenga esclusivamente a mezzo PEC al seguente indirizzo sezione.economiadellacultura@pec.rupar.puglia.it, e che **il termine ultimo per la presentazione dell'istanza sia fissato alle ore 23:59 del giorno 26/11/2023**.

Di pubblicare il presente provvedimento sul Bollettino Ufficiale della Regione Puglia (BURP) e sul sito internet istituzionale www.regione.puglia.it, nella sezione relativa.

Di notificare il presente provvedimento a mezzo PEC a ciascuno dei soggetti ministeriali FNSV 2023.

Il presente Provvedimento:

a. è unicamente formato con mezzi informatici e firmato digitalmente e sarà conservato nei sistemi informatici regionali CIFRA2, Sistema Puglia;
b. sarà pubblicato, ai sensi del comma 3 art. 20 DPGR n. 22/2021, all'Albo telematico della Regione Puglia a far data dall'esecutività della stessa, dove resterà affissa per dieci giorni lavorativi;
c. sarà pubblicato nella sezione "Amministrazione Trasparente", sottosezione "Provvedimenti dirigenti amministrativi" del sito istituzionale www.regione.puglia.it.

Il presente Provvedimento è direttamente esecutivo.

Basato sulla proposta n. 171/DIR/2023/00356 dei sottoscrittori della proposta:

P. O. Supporto alle attività di programmazione, gestione e attuazione delle attività di sostegno ai soggetti dell'ICC, dello spettacolo dal vivo e del cinema
Teresa Cicchella

Firmato digitalmente da:

Il Dirigente ad interim della Sezione Economia della Cultura
Crescenzo Antonio Marino

Allegato A

Richiesta di comunicazione per la ricognizione delle proposte progettuali

Ai Rappresentanti Legali
SOGGETTI FNSV

OGGETTO: POC PUGLIA 2014-2020 - AZIONE 6.8 - *Interventi per il riposizionamento competitivo delle destinazioni turistiche* – Esecuzione DGR n. 1427 del 18/10/2023 Programmazione Attività di sostegno in materia di Spettacolo dal vivo - L.R. 6/2004 – Procedura negoziale per l'anno 2023 per i Soggetti ministeriali FNSV. Criteri e modalità di selezione delle operazioni.

Finalità

La strategia in ambito di promozione turistica perseguita dalla Regione Puglia attraverso la realizzazione di iniziative artistiche e culturali di grande rilevanza e qualità si sviluppa in coerenza con le azioni del Piano Strategico del Turismo, nel quale sono, tra l'altro, definite le azioni di comunicazione e promozione per consolidare il brand Puglia attraverso eventi artistico-culturali, supportando la valorizzazione del territorio in settori quali quello musicale, dell'enogastronomia, delle arti e della creatività, nonché della cultura in genere. La promozione di attività culturali ed iniziative di spettacolo dal vivo, del teatro, della danza, della musica e dello spettacolo viaggiante sono da considerarsi vettori per potenziare e diversificare ad ampio raggio l'offerta attrattiva del brand Puglia con importanti ricadute in termini di promozione turistica del territorio, andando a favorire la sinergica integrazione e contaminazione dello spettacolo, delle arti e del turismo. La programmazione strategica regionale individua nella promozione delle produzioni artistiche e spettacolari realizzate dai soggetti accreditati dal Ministero della Cultura (per il triennio 2022/2024) quali soggetti beneficiari del Fondo Nazionale per lo Spettacolo dal Vivo (FNSV, ex FUS) lo strumento idoneo a dare un forte impulso alla valorizzazione del territorio in termini turistici atteso che tali soggetti accreditati promuovono, in una dimensione strutturata e consolidata, interventi di pregio artistico-culturale, in relazione ai quali è di evidenza palmare la capacità di sviluppare nuove modalità per promuovere, valorizzare e narrare il territorio e per costruire esperienze e servizi innovativi per attrarre un turismo di qualità.

Il POR – POC Puglia 2014-2020 prevede nell'ambito dell'Azione 6.8 "Interventi per il riposizionamento competitivo delle destinazioni turistiche" attività di "destination marketing" tese alla valorizzazione, dell'attrattività del territorio da veicolare, anche attraverso attrattori culturali e iniziative settoriali di livello nazionale ed internazionale.

La presente procedura, adottata a valere sull'Azione 6.8 promuove l'obiettivo specifico RA 6.8 "favorire il riposizionamento competitivo delle destinazioni turistiche, attraverso la valorizzazione integrata di risorse e competenze territoriali", perseguendo la priorità di investimento 6.c "Conservare, proteggere, promuovere e sviluppare il patrimonio naturale e culturale" del POR –POC Puglia 2014-2020 e contribuisce al conseguimento dell'indicatore di output "R603 – Progetti per la fruizione integrata e la promozione".

A tal fine, in attuazione della DGR n.1427 del 18/10/2023, con la determinazione dirigenziale n. 348, del 13/11/2023, è stata attivata una procedura negoziale con i Soggetti riconosciuti dal Ministero quali beneficiari del Fondo Nazionale per lo Spettacolo dal Vivo per il triennio 2022/2024, per il sostegno delle attività per l'anno 2023.

Interventi Finanziabili

Con la procedura negoziale per il 2023, la Regione Puglia intende selezionare operazioni promosse dai soggetti accreditati dal Ministero della Cultura, che risultino particolarmente funzionali al perseguimento dell'azione strategica, in termini di promozione turistica del territorio e strumentali agli obiettivi di cui all'Azione 6.8 del POR-POC Puglia 2014-2020 e che abbiano le seguenti caratteristiche:

- Essere realizzate nel territorio della Regione Puglia;
- Corrispondere alle progettualità candidate al MIC (da allegare all'istanza di finanziamento), eventualmente integrate con attività di ambito regionale non presenti nel progetto ministeriale;
- Riguardare un programma di eventi da realizzare nell'anno 2023, che non sia concluso alla data di presentazione della richiesta di finanziamento a valere sulla procedura in oggetto.

Non saranno invitate le fondazioni e gli enti partecipati dalla Regione Puglia che, pur essendo soggetti FNSV, attingono stabilmente alle risorse messe a disposizione dalla Regione quale fondo di dotazione annuale per le spese di funzionamento e per il finanziamento delle attività programmate.

Contributo Concedibile

Le risorse finanziarie complessivamente destinate alla procedura sono pari a 7 milioni e 200 mila euro, assegnate a valere su una riprogrammazione del POC Puglia 2014-2020 - Azione 6.8 (DGR n. 1427 del 18 ottobre 2023).

L'importo massimo concedibile per singolo intervento, a copertura delle spese ammissibili relative allo stesso, fermi restando i vincoli previsti dal Regolamento Regionale n. 11/2007, è contenuto nel minor valore tra il deficit di progetto, il 60% dei costi ammissibili ed il contributo assegnato dalla Regione Puglia per il 2022, in qualità di soggetto FUS, maggiorato fino ad un massimo del 10% tranne eccezioni debitamente motivate.

Termini e modalità di presentazione dell'istanza

Ai fini della partecipazione alla procedura negoziale, occorre presentare l'istanza di finanziamento, redatta secondo il modello (Allegato B) allegato alla presente, debitamente compilata e sottoscritta digitalmente dal legale rappresentante del soggetto proponente, allegando il Progetto candidato al MiC per l'anno 2023.

L'istanza di finanziamento, completa del relativo allegato, dovrà essere inviata esclusivamente a mezzo PEC al seguente indirizzo sezione.economiadellacultura@pec.rupar.puglia.it **entro e non oltre le ore 23:59 del giorno 26/11/2023**.

Non saranno in nessun caso ammesse le istanze inviate attraverso altri sistemi di trasmissione.

La PEC dovrà riportare, nell'oggetto, la seguente dicitura "D.D. n. 348 del 13/11/2023 - Procedura negoziale Soggetti ministeriali FNSV 2023 – Istanza".

Istruttoria e Criteri di Selezione e Priorità

L'individuazione degli interventi ammissibili a finanziamento avverrà attraverso una procedura **"negoziale"**, procedendo con una valutazione, sulla base di criteri predeterminati, ***in sede di confronto negoziale diretto con il singolo Soggetto proponente***, a cura del Responsabile di Azione (per brevità RdAz).

L'**iter istruttorio** delle proposte da ammettere a finanziamento sarà strutturato come di seguito indicato:

a) **verifica di ammissibilità formale**;

b) **verifica del soddisfacimento dei criteri di ammissibilità sostanziale;**

c)**valutazione tecnica e di sostenibilità ambientale;**

Ammissibilità formale

La verifica di ammissibilità formale è finalizzata ad accertare quanto segue:

a) rispetto delle modalità e dei termini di trasmissione delle istanze e del relativo allegato;

b) completezza delle istanze e del relativo allegato;

Saranno, pertanto, ritenute inammissibili istanze:

- prive di uno o più documenti richiesti con la presentazione dell'istanza;
- presentate attraverso modalità e/o modelli difformi da quelli contemplati nella presente;
- presentate oltre il termine definito dalla presente.

Ammissibilità sostanziale

Le istanze ritenute ammissibili a seguito di esito positivo delle verifiche di ammissibilità formale saranno sottoposte alla verifica del soddisfacimento dei criteri di ammissibilità sostanziale di seguito indicati:

- coerenza con l'obiettivo specifico e con i contenuti del POR Puglia 2014/2020 (generale);
- conformità alle regole comunitarie e nazionali in tema di appalti e di aiuti di Stato (generale);
- rispetto del principio orizzontale di parità di genere e non discriminazione e dell'accessibilità (generale);
- rispetto del principio orizzontale di sviluppo ambientale e sostenibile (generale);
- cantierabilità dell'intervento proposto.

L'ammissibilità sarà accertata attraverso l'esame della documentazione trasmessa.

Valutazione tecnica e sostenibilità ambientale

Le istanze che avranno favorevolmente superato le verifiche di ammissibilità formale e sostanziale, saranno sottoposte a valutazione attraverso l'applicazione dei criteri come rappresentati e declinati nella seguente griglia:

CRITERI DI VALUTAZIONE		SUB-CRITERI		LIVELLO
VALUTAZIONE TECNICA	A. Qualità tecnica dell'operazione proposta con particolare riferimento al carattere integrato dell'intervento, alla collaborazione tra enti ed amministrazioni per l'implementazione di politiche e di interventi comuni di promozione del territorio, al miglioramento della qualità dell'offerta e dei servizi per la fruizione e la promozione	**A.1 – Coerenza con la strategia regionale turistica**		
		A.1.1	Coerenza marginale rispetto alla policy turistica	BASSO
		A.1.2	Coerenza sufficiente rispetto alla policy turistica	MEDIO
		A.1.3	Piena coerenza rispetto alla policy turistica	ALTO
		A.2 – Grado di integrazione ed inclusione sociale della proposta di valorizzazione		
		A.2.1	Livello basso di soluzioni progettuali che non consentono la fruizione ad un'utenza differenziata (famiglie con bambini, giovani, utenti diversamente abili, anziani ecc…) attraverso servizi dedicati.	BASSO
		A.2.2	Livello medio di soluzioni progettuali che consentono parzialmente la fruizione del bene a un'utenza differenziata (famiglie con bambini, giovani, utenti diversamente abili, anziani, immigrati) attraverso servizi dedicati.	MEDIO
		A.2.2	Livello alto di soluzioni progettuali che consentono totalmente la fruizione del bene a un'utenza differenziata (famiglie con bambini, giovani, utenti diversamente abili, anziani, immigrati) attraverso servizi dedicati.	ALTO
	B. Qualità economico-finanziaria, organizzativa e gestionale dell'operazione proposta	**B.1 – Capacità dell'intervento di incidere culturalmente ed economicamente sul territorio in termini promozionali**		
		B.1.1	Livello basso di soluzioni progettuali che proiettano ricadute positive sul territorio in termini culturali	BASSO
		B.1.2	Livello medio di soluzioni progettuali che proiettano ricadute positive sul territorio in termini culturali	MEDIO
		B.1.3	Livello alto di soluzioni progettuali che proiettano ricadute positive sul territorio in termini culturali	ALTO
SOSTENIBILITÀ AMBIENTALE	C. Capacità di favorire la destagionalizzazione e la delocalizzazione dell'offerta turistica per alleggerirne l'impatto sulle risorse naturali dell'intervento.	**C.1 – Contributo alla destagionalizzazione dell'offerta turistica**		
		C.1.1	Programma di interventi da realizzarsi nei mesi di massima affluenza turistica	BASSO
		C.1.2	Programma di interventi da realizzarsi in prossimità dei picchi di affluenza turistica	MEDIO
		C.1.3	Programma di interventi da realizzarsi distribuito nell'anno con focalizzazione degli eventi nei periodi di bassa affluenza turistica	ALTO

Saranno considerate ammissibili a finanziamento le proposte che avranno conseguito un livello non inferiore a quello **MEDIO,** in relazione **a ciascuno dei sub–criteri** rappresentati nella griglia di valutazione su indicata.

Documentazione integrativa

Nei casi in cui si renda necessario supportare le attività di valutazione, il RdAz si riserva la facoltà di richiedere integrazioni documentali e/o chiarimenti al Soggetto proponente.

Comunicazione degli Esiti dell'Istruttoria Valutativa

Esperita la fase di valutazione delle proposte progettuali e di avvenuta condivisione dell'elenco definitivo, la Giunta Regionale, con propria Deliberazione, prenderà atto degli esiti della fase selettiva.

In fase successiva, il RdAz procederà a predisporre l'atto di ammissione a finanziamento degli interventi comprendente l'elenco delle proposte progettuali ammissibili e finanziabili, delle proposte progettuali ammissibili e non finanziabili, nonché l'elenco delle proposte progettuali escluse con le relative motivazioni, condivise nel corso della procedura negoziale esperita mediante gli incontri tecnici.

Contestualmente si provvederà ad impegnare le risorse occorrenti.

Concessione del Contributo e Sottoscrizione del Disciplinare

Per le proposte progettuali ammesse a finanziamento il Beneficiario sarà obbligato, entro sette giorni dalla trasmissione, a sottoscrivere apposito **Disciplinare** regolante i rapporti tra Regione Puglia e Soggetto beneficiario, il cui schema, conforme a quello presente nel Si.Ge.Co. in vigore, **Allegato C**.

Il Disciplinare contiene, tra l'altro, gli obblighi/impegni del Beneficiario, l'indicazione delle modalità e della tempistica di realizzazione dell'intervento, delle spese ammissibili, delle modalità di erogazione del contributo, di rendicontazione delle spese, di monitoraggio e controllo dell'intervento, nonché le condizioni al ricorrere delle quali la Regione potrà procedere alla revoca del contributo concesso.

Il Disciplinare, debitamente sottoscritto, costituisce accettazione da parte del Soggetto beneficiario ad essere incluso nell'elenco pubblicato ai sensi dell'art. 115 (2) del Reg. (UE) n. 1303/2013.

Obblighi del Beneficiario

Il Beneficiario provvede a dare attuazione al programma annuale oggetto dell'intervento regionale secondo quanto previsto dalla procedura negoziale approvata con la Determinazione Dirigenziale n. 348, del 13/11/2023, dal presente disciplinare, dalla L.R. n. 6 del 2004, dal R.R. 11/07 e dall'istanza di finanziamento presentata a valere sulla **Procedura Negoziale 2023**.

A tal fine, si obbliga a:

a. rispettare l'intera normativa comunitaria, nazionale e regionale, la normativa in materia ambientale, civilistica e fiscale, di sicurezza e lavoro, di pari opportunità, di appalti e di discriminazione di genere;

b. garantire il rispetto delle norme a tutela della dignità dei lavoratori, degli obblighi assunzionali e delle garanzie previste dal CCNL del comparto di riferimento applicato ai propri dipendenti, dei trattamenti retributivi e di ogni altro vincolo contrattuale, nonché del contrasto ad ogni forma di precariato;

c. rispettare le prescrizioni della normativa comunitaria e nazionale sull'ammissibilità delle spese, nonché delle disposizioni regionali in materia;

d. tenere un sistema di contabilità separata o di adeguata codificazione contabile per tutte le transazioni relative alle somme trasferite dalla Regione a titolo di contributo all'operazione oggetto del presente disciplinare, nonché individuare un conto bancario dedicato all'operazione anche al fine di assicurare la tracciabilità dei flussi finanziari di cui all'art. 3 della . 136/2010 e ss. Mm .ii. nella gestione;

e. rispettare, in quanto pertinenti, le disposizioni di cui alla L.R. 15/2008 in materia di trasparenza dell'azione amministrativa;

f. rispettare la normativa prevista in materia di informazione e pubblicità per gli interventi cofinanziati da Fondi Strutturali, con particolare riferimento a quanto previsto dall'Allegato XII del Reg. (UE) n. 1303/2013 e dal Reg. (UE) n. 821/2014, nonché attraverso l'utilizzo dei loghi della Regione Puglia e dell'Assessorato Cultura, Tutela e Sviluppo delle Imprese Culturali e del "PiiiL Cultura in Puglia" relativo al Piano Strategico della Cultura della Regione Puglia;

g. rispettare il divieto di doppio finanziamento, che sancisce il principio per cui non è ammissibile la spesa per la quale il Beneficiario ha già fruito di una misura di sostegno finanziario pubblico;

h. procedere ad una corretta archiviazione e conservazione della documentazione relativa all'operazione, anche attraverso l'istituzione di un fascicolo di progetto contenente la documentazione tecnica, amministrativa e contabile relativa all'operazione, per un periodo di tempo pari a 2 (due) anni a decorrere dal 31 dicembre successivo alla chiusura dei conti nei quali sono incluse le spese finali dell'operazione completata, ai sensi di quanto stabilito dall'art. 140 del Reg. (UE) n.1303/2013;

i. rispettare il vincolo di stabilità dell'operazione ai sensi e per gli effetti di cui all'art. 71 del Reg. (UE) n.1303/2013. Indicare, su tutti i documenti afferenti all'operazione, i riferimenti del Programma comunitario, dell'Obiettivo specifico e dell'Azione, nonché del titolo dell'operazione, del Codice Unico di Progetto (CUP) e

del Codice Identificativo Gara (CIG) di riferimento, se del caso: **"POC Puglia 2014-2020 - Azione 6.8 - *Titolo Progetto* - CUP"**. Per tutta la documentazione già prodotta alla data di presentazione dell'istanza, il Beneficiario dovrà produrre apposita dichiarazione sostitutiva di esclusiva riferibilità delle stesse alla proposta progettuale finanziata;

j. implementare e aggiornare, secondo la tempistica e le modalità stabilite all'art. 9 del presente Disciplinare, nel sistema di monitoraggio MIRWEB, tutte le informazioni finanziarie, fisiche e procedurali relative alle attività connesse all'attuazione dell'operazione e, specificatamente:
   - della documentazione relativa ad ogni procedura di appalto espletata per l'attuazione dell'operazione;
   - delle spese sostenute e quietanzate, nonché della documentazione tecnica/amministrativa/contabile dell'*iter* amministrativo che le ha determinate;
   - dei valori degli indicatori di realizzazione;

k. anticipare, ad avvenuto completamento dell'intervento, la quota del contributo finanziario definitivo, corrispondente alla quota di saldo che la Regione erogherà a seguito dell'avvenuta approvazione della rendicontazione consuntiva caricata dal Beneficiario, sulla piattaforma di monitoraggio Mirweb;

l. assicurare piena disponibilità di quanto oggetto di finanziamento per le verifiche, da parte della struttura di gestione e controllo di primo livello, dell'Autorità di Audit, della Commissione Europea, della Corte dei Conti Europea, nonché degli altri organismi di controllo, interni o esterni alla Regione Puglia, circa la corretta applicazione delle procedure adottate per la realizzazione dell'operazione, la conformità della stessa rispetto alla proposta progettuale approvata, *etc*.;

m. garantire la copertura finanziaria della parte dei costi ammissibili non coperti dal contributo regionale, attraverso il ricorso a risorse proprie e ad altre fonti di finanziamento pubblico e/o privato, a incassi derivanti dalla vendita di biglietti, abbonamenti o da proventi generati dalla propria attività;

n. dare completa esecuzione alle attività di progetto nel rispetto dei tempi programmati per la realizzazione delle attività oggetto di contributo dettagliatamente previsti nella ***tabella n. 7*** dell'istanza di finanziamento (All. B);

o. dare immediata comunicazione scritta alla Regione della rinuncia all'agevolazione assegnata sulla base della procedura negoziata e dell'intervenuta revoca del beneficio da parte del MIC;

p. fornire, a richiesta, atti, documentazione e dati di varia natura utili all'elaborazione di attività di reporting;

q. adempiere agli obblighi stabiliti dalla Legge n. 124/2017 a carico di imprese ed enti non profit relativi a sovvenzioni, contributi, incarichi retribuiti e comunque a vantaggi economici di qualunque genere, ricevuti nell'anno solare precedente;

r. fornire, a conclusione dell'attività e in sede di rendiconto, il materiale di rilevanza culturale (quali a titolo esemplificativo prodotti audiovisivi, foto, locandine) relativo alle attività realizzate, al fine dell'inserimento dello stesso sul sito della Regione Puglia: pugliadigitallibrary.it con licenza Creative Commons - Attribution-ShareAlike, nella versione in uso corrente CC BY-SA (Digital Library della Regione Puglia), ai sensi della Deliberazione della Giunta Regionale del 17 aprile 2015 n. 766 e secondo le indicazioni che saranno successivamente fornite. Si precisa che, in base a tale licenza, il contenuto digitale deve essere libero da diritti e potrà essere liberamente condiviso, cioè riprodotto, distribuito, comunicato al pubblico, esposto in pubblico, rappresentato, eseguito e recitato con qualsiasi mezzo e formato; inoltre, potrà essere modificato, trasformato e utilizzato per produrre altre opere per qualsiasi fine, anche commerciale. Il materiale sarà gestito da Mediateca Regionale - sede di conservazione di documenti sonori e video, film, trattamenti e sceneggiature, prodotti nella Regione Puglia;

s. liquidare integralmente le spese indicate nel piano finanziario consuntivo ai fini della richiesta di saldo del finanziamento regionale.

Spese Ammissibili - Spese non ammissibili

Per "spese ammissibili" si intendono quelle spese connesse alle attività di cui al cronoprogramma, art. 4 del presente Disciplinare, sostenute dal beneficiario tra il 1° gennaio 2023 e il 31 dicembre 2023 e pagate entro la data di presentazione della richiesta di saldo. Le spese, inoltre, devono essere direttamente imputabili ad una o più attività di progetto, in coerenza con le tipologie di attività ammesse per ciascun ambito di cui all'art. 5 del presente Disciplinare.

Ai fini della determinazione del costo complessivo del programma, sono ritenute ammissibili le categorie di spesa già riportate nel quadro economico di programma di cui alla ***tabella n. 4*** dell'istanza di finanziamento (All. B), secondo i

limiti massimi già fissati nella stessa tabella, purché direttamente imputabili alla realizzazione del progetto e che qui si riportano:

a) **Spese generali**;

b) **Pubblicità e promozione**;

c) **Gestione spazi**;

d) **Costi per il personale e compensi professionali**;

e) **Costi di produzione** (i rimborsi spese per viaggio, vitto e alloggio, sono imputati nei limiti degli importi previsti per il personale dirigenziale in missione, dal Regolamento regionale n. 746/2011 e ss.mm.ii., debitamente documentati);

f) **Costi di ospitalità** (i rimborsi spese per viaggio, vitto e alloggio, sono imputati nei limiti degli importi previsti per il personale dirigenziale in missione, dal Regolamento regionale n. 746/2011 e ss.mm.ii., debitamente documentati).

Le spese rendicontate sono considerate ammissibili se costituiscono un costo effettivamente sostenuto (varrà cioè per esse il criterio di "cassa") e pertanto tutte le fatture/documenti equipollenti, per essere ammesse, dovranno essere totalmente quietanzate. La quietanza effettuata parzialmente e/o con modalità di pagamento non ammissibili comporterà l'inammissibilità dell'intera spesa.

Non saranno in alcun caso ammissibili, conformemente al D.P.R. n. 22/2018, le spese di funzionamento del soggetto beneficiario che non siano riconducibili direttamente al ciclo di vita del programma annuale finanziato. Non sono comunque ammissibili le spese di seguito riportate:

a. le spese notarili e quelle relative a imposte e tasse (incluse le tasse di affissione pagate ai Comuni);
b. l'imposta regionale sulle attività produttive (IRAP). Ogni altro tributo od onere fiscale, previdenziale e assicurativo costituisce spesa ammissibile nel limite in cui non sia recuperabile e purché direttamente afferente all'intervento finanziato (ad esempio, l'IVA); l'imposta sul valore aggiunto (IVA) è un costo ammissibile solo se questa non sia recuperabile nel rispetto della normativa nazionale di riferimento;
c. i depositi cauzionali;
d. spese a qualsiasi titolo sostenute per mezzo di contanti e carte di credito non associate al conto corrente dedicato;
e. il TFR maturato nell'annualità di riferimento e non effettivamente pagato. Non è ammissibile il TFR liquidato, in occasione della conclusione del rapporto di lavoro, per le quote relative alle annualità precedenti a quella di realizzazione del progetto finanziato;
f. le spese relative all'acquisto di scorte;
g. le spese di acquisto di beni immobili e mobili registrati;
h. le spese di manutenzione straordinaria degli immobili;
i. spese per il riscatto dei beni;
j. ammende, sanzioni, penali ed interessi;
k. le spese relative a beni e servizi non direttamente funzionali al progetto per il quale si richiede il contributo;
l. le spese relative a compensi per lavoratori assunti con CCNL differenti da quelli previsti per il settore di riferimento;
m. i contributi in natura sotto forma di lavoro non retribuito;
n. le spese relative alle diarie fatta eccezione per quelle previste dai CCNL di riferimento;
o. le spese sostenute in favore di imprese collegate all'impresa beneficiaria, come definite dall'art. 2359, c.c.;
p. le spese relative a prestazioni professionali effettuate dal titolare, dai soci, dall'amministratore e da coloro che ricoprono cariche sociali nel soggetto beneficiario, ad esclusione dei profili artistici, di terzi finanziatori o di terzi che si trovino in situazioni di cointeressenza con il soggetto beneficiario;

q. le spese relative ad acquisti di beni e servizi dal titolare, dai soci, dall'amministratore e da coloro che ricoprono cariche sociali nel soggetto beneficiario, di terzi finanziatori o di terzi che si trovino in situazioni di cointeressenza con il soggetto beneficiario;

r. le spese relative a pedaggi autostradali;

s. spese di rappresentanza (es. omaggi, pranzi), liberalità e quote di adesione;

t. le spese per le quali il Beneficiario abbia già fruito, per la stessa quota parte di spesa, di una misura di sostegno finanziario pubblico, locale, nazionale o comunitario.

Ogni documentazione di spesa difforme da quanto previsto dal presente articolo non sarà considerata valida ai fini della rendicontazione consuntiva e non potrà essere calcolata ai fini del totale delle spese ammissibili.

Eventuali maggiori oneri correlati alla realizzazione del programma annuale sono a totale carico del Beneficiario.

Decadenza, revoca e rinuncia

Il contributo assegnato al beneficiario è oggetto di revoca o decadenza, con provvedimento del Dirigente della Sezione, nei seguenti casi:

a. revoca del finanziamento Ministeriale;

b. assegnazione dell'agevolazione sulla base di dati, notizie o dichiarazioni false, inesatte o reticenti;

c. mancato svolgimento dell'attività finanziata, ovvero realizzazione della stessa in maniera difforme rispetto al Progetto approvato, tale da risultare non coerente con gli obiettivi e le priorità del Programma Annuale;

d. riduzione dei costi ammissibili del progetto superiore al 50% rispetto a quelli preventivati;

e. mancata o incompleta presentazione della richiesta di saldo e della rendicontazione consuntiva nei termini prescritti e secondo le indicazioni di cui agli artt. 6-7- 8- 9 del presente Disciplinare;

f. mancato rispetto anche di parte degli obblighi previsti dal precedente art. 3;

g. riscontro, in sede di verifica o controllo, di gravi irregolarità amministrative nella realizzazione del progetto;

h. venir meno dei requisiti di ammissibilità previsti dall'Avviso che devono perdurare sino alla data di erogazione finale dell'intervento finanziario;

i. accertamento del mancato rispetto delle disposizioni normative di livello comunitario, nazionale e regionale;

La decadenza e la revoca hanno efficacia anche in relazione alle erogazioni già disposte a favore del beneficiario, che saranno oggetto delle opportune procedure di recupero.

Nei casi previsti dall'art. 9 c. 4 del D.Lgs. n. 123/1998, i contributi erogati dovranno essere restituiti con le maggiorazioni del tasso ufficiale di riferimento previsto nella suddetta norma.

Nel caso in cui la restituzione sia dovuta per fatti non imputabili al beneficiario, le sovvenzioni saranno rimborsate maggiorate esclusivamente degli interessi calcolati al tasso ufficiale di riferimento.

L'eventuale rideterminazione o revoca dell'intervento finanziario sarà comunicata dalla Regione ai soggetti beneficiari con nota trasmessa a mezzo PEC nel caso sia intervenuta in esito alla valutazione effettuata dall'ufficio. Non sarà inviata alcuna comunicazione da parte degli uffici regionali qualora la riduzione del contributo risulti dai dati dichiarati dal Beneficiario nel Modello Rendiconto di cui all'art. 9 del presente Disciplinare.

La rinuncia all'intervento finanziario da parte del soggetto beneficiario, comporterà la presa d'atto da parte degli Uffici Regionali e l'adozione dei connessi provvedimenti di natura amministrativo-contabile.

Informativa sul trattamento dei dati personali

Ai sensi del D.lgs. 30.06.2003, n. 196, del Regolamento Europeo sulla protezione dei dati personali 2016/679 (GDPR) e del D.Lgs 10 agosto 2018, n.101, i dati personali forniti dai richiedenti il contributo sono necessari e saranno trattati con modalità prevalentemente informatiche e telematiche per le finalità previste dal citato GDPR), entrato in vigore il 25/05/2018, ed in particolare per il corretto espletamento del presente procedimento.

Il titolare del trattamento dati è la Regione Puglia, con sede in Bari - Lungomare Nazario Sauro n. 33, legalmente rappresentata dal Presidente pro tempore della Giunta regionale.

I dati di contatto del Responsabile della protezione dei dati sono: Dott.ssa Rossella Caccavo, indirizzo e-mail: rpd@regione.puglia.it alla quale è possibile rivolgersi per esercitare i diritti di cui all'art. 12 DGPR, e/o eventuali chiarimenti in materia di protezione e dati personali. Il conferimento dei dati è obbligatorio per il raggiungimento delle finalità connesse al presente procedimento e l'eventuale rifiuto di fornire tali dati potrebbe comportare la mancata conclusione dello stesso. I dati saranno trattati per il tempo necessario al raggiungimento delle finalità suddette. Successivamente saranno archiviati in conformità alle norme sulla conservazione della documentazione amministrativa. I dati saranno trattati dal personale e dai collaboratori della Regione Puglia - Dipartimento Turismo, Economia della Cultura e Valorizzazione del Territorio e della Sezione Economia della Cultura espressamente nominati come "designati" o "persone autorizzate al trattamento".

Il designato al trattamento per i dati inerenti al procedimento di cui al presente avviso, in carico alla Sezione Economia della Cultura, è il Dirigente pro tempore della Sezione stessa, pec: sezione.economiadellacultura@pec.rupar.puglia.it.

Per il raggiungimento delle finalità cui è preposto il trattamento, i dati necessari saranno pubblicati sul sito istituzionale www.regione.puglia.it, come previsto da normativa e regolamenti. I dati forniti non saranno trasferiti in Paesi terzi. I dati forniti non saranno oggetto di profilazione (processi decisionali automatizzati consistenti nell'utilizzo di informazioni per valutare determinati aspetti relativi alla persona, per analizzare o prevedere aspetti riguardanti il rendimento professionale, la situazione economica, la salute, le preferenze personali, gli interessi, l'affidabilità, il comportamento, l'ubicazione o gli spostamenti). In caso di richiesta di accesso ai documenti amministrativi, nel rispetto della vigente normativa, i dati potranno essere trasmessi ad altri soggetti (es. controinteressati, partecipanti al procedimento, altri richiedenti). Nei casi previsti dalla normativa i dati potranno, altresì, essere diffusi sul sito istituzionale della Regione Puglia nella misura necessaria a garantire la trasparenza nella gestione dei procedimenti collegati al presente trattamento. Gli interessati potranno esercitare i diritti previsti in base a quanto stabilito negli artt. 15 e ss. del citato Regolamento UE 2016/679 quali l'accesso ai dati personali e la rettifica o la cancellazione degli stessi o la limitazione del trattamento che li riguarda o potranno opporsi al trattamento. L'apposita istanza può essere presentata per scritto a mezzo posta elettronica, posta elettronica certificata, lettera raccomandata a/r. Gli interessati, ricorrendone i presupposti, hanno, altresì, il diritto di proporre reclamo al Garante per la protezione dei dati personali quale autorità di controllo secondo le procedure previste.

La Regione Puglia informa, inoltre, di disporre di accesso al sistema informativo ARACHNE, sviluppato dalla Commissione Europea per supportare le attività di verifica delle Autorità di Gestione dei Fondi strutturali 2014-2020 nell'individuazione delle iniziative potenzialmente esposte a rischi di frode, conflitti di interessi e irregolarità.

Il sistema ARACHNE è alimentato da fonti dati esterne, quali banche dati mondiali (Orbis e Lexis Nexis World compliance), sistemi informativi della Commissione Europea (VIES e Infoeuro) e da fonti dati interne, rappresentate dalle informazioni relative alle operazioni provenienti dalle singole Autorità di Gestione dei diversi Stati membri titolari di Programmi comunitari FESR e FSE. I dati, disponibili nelle banche dati esterne, saranno trattati al fine di individuare gli indicatori di rischio.

La Regione Puglia trasmette telematicamente al sistema informativo ARACHNE i dati delle operazioni rendicontate nell'ambito del POR Puglia 2014-2020 per il tramite del "Sistema Nazionale di Monitoraggio" gestito dal Ministero dell'Economia e delle Finanze-RGS-IGRUE.

La Regione Puglia informa che tratterà i dati disponibili nel sistema ARACHNE esclusivamente al fine di individuare i rischi di frode e le irregolarità a livello di beneficiari, contraenti, contratti e progetti. Il sistema ARACHNE potrà essere utilizzato sia nella fase di selezione sia eventualmente nella fase di attuazione dell'operazione.

Il processo e lo scopo dell'analisi dei dati operato da ARACHNE è descritto alla pagina web della Commissione Europea https://ec.europa.eu/social/main.jsp?catId=325&intPageId=3587&langId=it.

Informativa ai sensi della L. 241/1990 e ss.mm.ii.

Nel rispetto dell'art. 8 della Legge n. 241/90 ss.mm.ii., si comunica che il procedimento relativo al presente Avviso sarà avviato con la trasmissione della lettera di invito ai soggetti destinatari. Responsabile del procedimento è il Dirigente pro Tempore della Sezione.

Disposizioni Finali

La Struttura responsabile del procedimento è la **Sezione Economia della Cultura** ed il Responsabile del Procedimento è il dirigente pro tempore di Sezione.

Eventuali chiarimenti e specificazioni potranno essere richiesti direttamente alla Sezione, inviando una mail all'indirizzo PEC sezione.economiadellacultura@pec.rupar.puglia.it.

Le risposte saranno rese note a tutti i Soggetti coinvolti nella procedura attraverso trasmissione a mezzo PEC, qualora siano considerate di interesse generale.

Si rimanda per l'esercizio del diritto di accesso a quanto definito dall'art. 5 del D.Lgs. n. 33/2013 e ss.mm.ii. e della L.R. della Puglia n.15 del 20/06/2008 e del Regolamento regionale n. 20/2009.

Norme di Rinvio

Per quanto non espressamente previsto dalla presente richiesta di comunicazione si applicano le norme comunitarie, nazionali e regionali vigenti, nonché le disposizioni dei piani e programmi regionali di riferimento settoriale.

Il Dirigente *ad interim* della Sezione Economia della Cultura
Crescenzo Antonio Marino

Allegato B

Alla REGIONE PUGLIA
Dipartimento Turismo, Economia della Cultura
e Valorizzazione del Territorio
Sezione Economia della Cultura
sezione.economiadellacultura@pec.rupar.puglia.it

Oggetto: "D.D. n. 348 del 13/11/2023 - Soggetti FNSV 2023 - ISTANZA DI FINANZIAMENTO per la Procedura Negoziale 2023.

Il sottoscritto _____ nato a _____ (__) il _____ in qualità di Legale rappresentante di _____ presenta la candidatura per la Procedura in oggetto:

Tabella 1. **Anagrafica Intervento**

Soggetto proponente	
Natura Giuridica del Soggetto	
Sede Legale	
Sede Operativa	
Cod. Fiscale	
Partita IVA	
Telefono	
Indirizzo PEC	
Email (indirizzo gmail)	
Titolo del Progetto proposto	

A tal fine, ai sensi degli articoli 46 e 47 del D.P.R. 28 dicembre 2000, n. 445 e ss.mm.ii., sotto la propria responsabilità e consapevole delle sanzioni penali in caso di dichiarazioni mendaci, previste nell'art. 76 del citato D.P.R.

DICHIARA

- ✓ che il Soggetto proponente è in possesso della capacità amministrativa, finanziaria ed operativa per soddisfare le condizioni della concessione del contributo regionale in oggetto;
- ✓ che il Progetto allegato alla presente istanza è candidato presso il Ministero della Cultura – FNSV 2023;
- ✓ che la presente proposta corrisponde alla progettualità per il 2023 finanziata dal MiC eventualmente integrata con attività di ambito regionale non presenti nel progetto ministeriale;
- ✓ che la presente proposta è coerente con le previsioni contenute nella L. R. n. 6 del 29/04/2004 e nel R.R. n. 11/2007 ed è funzionale al perseguimento dell'azione strategica, in termini di promozione turistica del

territorio e strumentali agli obiettivi di cui all'Azione 6.8 del POR-POC Puglia 2014-2020;
- ✓ che l'ambito di realizzazione delle attività progettuali è il territorio della Regione Puglia;
- ✓ che l'importo totale del finanziamento che si richiede per l'anno 2023 è pari a € _____;

Dichiara inoltre:

- ✓ che le attività del Programma Annuale 2023, come dettagliate nella Tabella 7- CRONOPROGRAMMA, trovano piena realizzazione nel periodo compreso:
  - tra il __/__/____ (data di avvio delle attività, che non può essere antecedente al 01/01/2023)
  - e il __/__/____ (data di conclusione delle attività, che non può essere successiva al 31/12/2023 e comunque **non antecedente alla data di presentazione dell'istanza**);
- ✓ di garantire il rispetto delle norme a tutela del principio orizzontale di parità di genere e non discriminazione e dell'accessibilità, della dignità dei lavoratori, degli obblighi assunzionali previsti dai CC.NN.LL. dei settori di riferimento, dei trattamenti retributivi e di ogni altro vincolo contrattuale, nonché del contrasto ad ogni forma di precariato;
- ✓ di applicare ai propri dipendenti il CCNL del seguente comparto: _____;
- ✓ di rispettare le normative in materia di sicurezza e tutela della salute nei luoghi di lavoro - T.U. sulla Sicurezza D.Lgs 81/2008;
- ✓ che la proposta progettuale afferente all'annualità 2023, presenta i seguenti contenuti:

Tabella 2. Proposta progettuale 2023

Descrizione sintetica dell'intervento annuale (max 6.000 caratteri-spazi esclusi) *Descrivere in forma sintetica l'intervento riportando le informazioni necessarie alla valutazione articolate secondo i seguenti punti:* ● Produzioni artistiche ovvero eventi spettacolari che caratterizzano le attività progettuali, tempi di realizzazione della proposta nel suo complesso e cronoprogramma delle attività rivolte al pubblico; ● Professionalità e maestranze impiegate, specificando le risorse umane interne e quelle esterne, le rispettive modalità contrattuali di impiego, la composizione delle risorse umane impiegate per genere e per fasce di età; ● Eventuali collaborazioni strutturate con altre organizzazioni/imprese culturali per la realizzazione di tutte le attività progettuali. ***Descrizione di ogni altra informazione ritenuta utile ai fini della valutazione dei seguenti punti:*** 1. Adozione di soluzioni progettuali che consentano la fruizione ad un'utenza differenziata (famiglie con bambini, giovani, utenti diversamente abili, anziani ecc…) attraverso servizi dedicati; 2. Adozione di soluzioni progettuali che proiettino ricadute positive sul territorio in termini culturali; 3. Capacità del progetto di favorire la destagionalizzazione e la delocalizzazione dell'offerta turistica per alleggerirne l'impatto sulle risorse naturali. ***Le suddette descrizioni sono obbligatorie ai fini della valutazione dell'ammissibilità sostanziale e della valutazione tecnica e di sostenibilità ambientale di cui all'Allegato A***

✓ che, rispetto al progetto ministeriale 2023, descritto nella **Tabella 2,** la suddetta proposta presente le seguenti variazioni di natura tecnica ed economica:

Tabella 3. Variazioni di natura tecnica ed economica al Programma Ministeriale 2023

Descrizione sintetica delle variazioni intercorse rispetto al progetto inviato al Ministero (max 3.000 caratteri-spazi esclusi)

Tabella 4. Quadro Finanziario Proposta Progettuale 2023

Inserire i dati rimodulati del progetto (che tengano conto delle variazioni di natura economica rispetto al Programma Ministeriale 2023).

Si fa presente che le ENTRATE inserite nel presente bilancio hanno carattere definitivo e qualsiasi variazione successiva alla presentazione dell'istanza, dovrà essere preventivamente comunicata e autorizzata dal Responsabile del Procedimento.

SOGGETTI FNSV 2023 - BILANCIO DI PROGETTO		
ENTRATE		Importi
E1	PROVENTI DA SOGGETTI PUBBLICI	
E11	Unione Europea	€ -
E12	Stato	€ -
E13	Regione - Altro Dipartimento* (indicare _____)	€ -
E14	Comuni	€ -
E15	Altri soggetti pubblici (specificare _____)	€ -
	TOTALE	€ -
E2	PROVENTI DA SOGGETTI PRIVATI	
E21	Fondazioni e Istituzioni Bancarie	€ -
E22	Aziende	€ -
E23	Altri enti non commerciali	€ -
E24	Persone fisiche	€ -
E25	Sponsorizzazioni finanziarie	€ -
E26	Altro (specificare _____)	€ -
	TOTALE	€ -
E4	RICAVI DA VENDITE E DA PRESTAZIONI (ENTRATE PROPRIE)	
E41	Entrate da Abbonamenti	€ -
E42	Entrate da Biglietteria	€ -
E43	Entrate da vendita di propri spettacoli a cachet e a percentuale	€ -
E44	Entrate da rimborsi di coproduzioni	€ -
E45	Entrate derivanti da compensi per attività	€ -

E46	Altri proventi da vendite e prestazioni (specificare _____)	€ -
	TOTALE	€ -
E5	ALTRE ENTRATE	
E51	Quote associative, offerte, erogazioni e liberalità	€ -
E52	Altro (specificare _____)	€ -
	TOTALE	€ -
	TOTALE COMPLESSIVO ENTRATE	€ -
	COSTI	Importi
U1	COSTI DEL PERSONALE DIPENDENTE CON BUSTA PAGA (artisti, tecnici, amministrativi)	
U11	Direttore Artistico	€ -
U12	Personale Artistico	€ -
U13	Personale Tecnico	€ -
U14	Oneri sociali totali per il suddetto personale	€ -
U15	Personale amministrativo (soggetto al limite max 20% dei costi generali sull'ammontare degli altri costi ammissibili di progetto)	€ -
U16	Oneri sociali totali per il suddetto personale amministrativo (soggetto al limite max 20% dei costi generali sull'ammontare degli altri costi ammissibili di progetto)	€ -
	TOTALE	€ -
U2	COSTI PER COMPENSI PROFESSIONALI	
U21	Direttore Artistico	€ -
U22	Profilo Artistico	€ -
U23	Profilo Tecnico	€ -
U24	Oneri sociali e previdenziali totali per U21-U22-U23	
U25	Profilo amministrativo (soggetto al limite max 20% dei costi generali sull'ammontare degli altri costi ammissibili di progetto)	
U26	Oneri sociali e previdenziali totali per U25 (soggetto al limite max 20% dei costi generali sull'ammontare degli altri costi ammissibili di progetto)	€ -
	TOTALE	€ -
U3	COSTI DI OSPITALITA'	
U31	Compensi compagnie/complessi/organismi italiani o esteri con contratto fisso o a percentuale	€ -
U32	Costi di viaggi, trasporti, alloggio, vitto, ecc., degli organismi ospitati	€ -
U33	Noleggio per scenografie, costumi, strumenti, ecc.	€ -
U34	Acquisti strumentazione tecnica luce e suono (quota ammortamento annuale)	€ -
U35	Noleggi strumentazione tecnica luce e suono (service)	€ -
U36	Prestazioni di terzi per allestimenti (montaggio, smontaggio,	€ -
U37	SIAE	€ -
U38	Vigili del fuoco	€ -
U39	Altri costi di ospitalità (specificare _____)	€ -
	TOTALE	€ -
U4	COSTI DI PRODUZIONE	
U401	Costi di viaggi, trasporti, alloggio, ecc.(per produzioni proprie)	€ -
U402	Acquisti per scenografie, costumi, strumenti, ecc. (quota ammortamento annuale)	€ -
U403	Noleggio per scenografie, costumi, strumenti, ecc.	€ -
U404	Acquisti strumentazione tecnica luce e suono (quota ammortamento annuale)	€ -
U405	Noleggi strumentazione tecnica luce e suono (service)	€ -
U406	Affitto sala prove	€ -
U407	Prestazioni di terzi per allestimenti (montaggio, smontaggio, facchinaggio, ecc.)	€ -
U408	SIAE	€ -
U409	Vigili del fuoco	€ -
U410	Altri costi di produzione (specificare _____)	€ -
	TOTALE	€ -
U5	PUBBLICITA' E PROMOZIONE (sono ammissibili entro il 20% dei costi ammissibili complessivi del progetto)	
U51	Servizi di ufficio stampa	€ -

U52	Costi per stampe, distribuzione e affissione locandine, manifesti, ecc.	€ -
U53	Costi per prestazioni professionali (riprese video, registrazioni audio, servizi fotografici, ecc.)	€ -
U54	Costi per pubblicità (inserzioni, ecc.)	€ -
U55	Costi per gestione e manutenzione sito web	€ -
U56	Altri costi pubblicità e promozione	€ -
	TOTALE	€ -
U6	COSTI DI GESTIONE SPAZI (per le attività di spettacolo)	
U61	Affitto spazi per spettacoli	€ -
U62	Costi di manutenzione ordinaria spazi per spettacoli	€ -
U63	Utenze (degli spazi)	€ -
U64	Pulizie (degli spazi)	€ -
U65	Altri costi di gestione spazi (specificare _____)	€ -
	TOTALE	€ -
U7	COSTI GENERALI (sono ammissibili entro il 20% del totale dei costi complessivi ammissibili, unitamente ai costi del personale amministrativo)	
U71	Materiale di consumo	€ -
U72	Affitto uffici	€ -
U73	Altre prestazioni professionali per consulenze (commercialista, consulenze del lavoro, consulenze giuridiche, consulenze economiche, consulenze tecniche, ecc.)	€ -
U74	Utenze (uffici)	€ -
U75	Pulizie (uffici)	€ -
U76	Altri costi generali (specificare _____)	€ -
	TOTALE	€ -
	TOTALE COMPLESSIVO COSTI	€ -

Il totale delle spese di cui alle voci U15, U16, U25, U26 e U7 - Spese Generali e di Funzionamento - è ammissibile entro il limite del 20% del totale degli altri costi ammissibili.
Le spese di cui alla voce U5 sono ammissibili entro il limite del 20% del totale degli altri costi ammissibili.

Tabella 5. Tabella di Definizione dell'Intervento regionale

DIFFERENZA TRA ENTRATE E USCITE	€ -
DETRAZIONE PER SPESE GENERALI DI FUNZIONAMENTO OLTRE IL 20% MASSIMO AMMISSIBILE	€ -
DETRAZIONE PER SPESE PUBBLICITA' E PROMOZIONE OLTRE IL 20% MASSIMO AMMISSIBILE	€ -
COSTI TOTALI AMMISSIBILI (Totale complessivo dei costi - apporti in natura - quota eccedente 20% spese generali e di funzionamento, pubblicità e promozione)	€ -
DEFICIT (differenza tra entrate e uscite - quota eccedente 20% spese generali e di funzionamento, pubblicità e promozione)	€ -
QUOTA MASSIMA 60% DELLE SPESE AMMISSIBILI	€ -
CONTRIBUTO RICHIEDIBILE PARI AL MINOR VALORE TRA DEFICIT E 60% SPESE AMMISSIBILI	€ -

Tabella 6. Dimensione Quantitativa: Indicatori e Risultati attesi

INDICATORI SCELTI **(indicare l'ambito di attività e 3 indicatori quantitativi tra quelli dichiarati al Ministero per l'ambito di riferimento)**		TARGET PREVISTO
1		
2		
3		

Tabella 7. **Cronoprogramma**

Si fa presente che le attività inserite in tabella saranno considerate come definitive; pertanto, non saranno ammesse variazioni per tutte le attività già svolte alla data di presentazione dell'istanza. Inoltre, tutte le variazioni afferenti alle attività da svolgersi dovranno essere preventivamente comunicate e autorizzate dal Responsabile del Procedimento.

Riportare le attività in ordine cronologico, avendo cura di indicare se i corrispondenti spettacoli/Eventi prevedono l'ingresso a pagamento oppure no e/o se generano altre tipologie di entrata, indicando in questo caso il codice dell'entrata corrispondente inserita nella tabella 4 (ad esempio E14, E43, E25 ecc…)					
Data Attività	Nome Attività	Numero Spettacoli/Eventi	Luogo di svolgimento attività	**N. Spettacoli/Eventi con Ingresso a pagamento**	**N. Spettacoli/Eventi con Altre Tipologie di Entrata e relativi Codici (vedi Codici Tab. 4)**
_/__/____					
_/__/____					
__/__/____					
__/__/____					
__/__/____					
__/__/____					

Infine, il Legale rappresentante di _____ sotto la propria responsabilità, ai sensi degli artt. 46 e 47 del D.P.R. 28 dicembre 2000, n. 445 e ss.mm.ii., consapevole delle sanzioni penali in caso di dichiarazioni mendaci previste nell'art. 76 del citato D.P.R.,

Dichiara

- che tutta la documentazione già prodotta alla data di presentazione dell'istanza, è esclusivamente riferita al proposta progettuale di cui alla presente istanza;
- di impegnarsi al raggiungimento dei requisiti minimi di attività e al rispetto delle altre condizioni previste per l'ammissione a contributo ministeriale per l'ambito ed il settore di riferimento della domanda (D.M. 27 luglio 2017 n. 332 così come modificato dal D.M. 31 dicembre 2020 e dal D.M. 25 ottobre 2021 (art. 3, c. 2 e);
- di essere informato, ai sensi e per gli effetti di cui all'art. 13 del D. Lgs. 30 giugno 2003, n. 196, che i dati personali raccolti saranno trattati, anche con strumenti informatici, esclusivamente nell'ambito del procedimento per il quale la presente dichiarazione viene resa;
- di impegnarsi ad inserire negli eventuali contratti sottoscritti con i subappaltatori e i subcontraenti un'apposita clausola con la quale ciascuno di essi assume gli obblighi di tracciabilità dei flussi finanziari di cui alla legge sopra richiamata conformemente a quella riportata nel seguente modulo;
- di impegnarsi a riportare il codice CUP assegnato in tutte le comunicazioni e operazioni relative all'iniziativa progettuale ovvero, per tutte le spese sostenute in precedenza, a produrre apposita dichiarazione sostitutiva di esclusiva riferibilità delle stesse al CUP;
- di essere a conoscenza degli obblighi a proprio carico disposti dalla legge 136/2010 e di prendere atto che il mancato rispetto degli obblighi di tracciabilità dei flussi finanziari, comporta la decadenza dai benefici finanziari riconosciuti, a tal fine si impegna ad utilizzare per tutte le transazioni relative al presente progetto presentato, ai sensi dell'art. 3, comma 7 L. 136/2010 e s.m.i., (compresi i subappalti e le transazioni verso i propri subcontraenti) il/i conto/i corrente/i qui comunicato:

□ IBAN____ _ _____ _____ ____________

□ intestato a: _____

- relativamente all'IRES: (barrare la voce che interessa)

□ di essere assoggettato al pagamento dell'imposta;

□ di non essere assoggettato al pagamento dell'imposta;

- che alla data di sottoscrizione della presente dichiarazione, la propria organizzazione ai fini del rilascio del DURC ha la seguente posizione:

  □ pos. inps n.: _____;

  □ pos. inail n.: _____;

  □ non ha alcuna posizione contributiva ed assicurativa e, a tal fine, dichiara che non ricorrono le condizioni per l'acquisizione del DURC perché senza posizioni INPS e INAIL attive;

- di essere assoggettata al seguente regime IVA:

  □ non è in possesso della Partita IVA;

  □ è in possesso della Partita IVA e di essere assoggettata al regime IVA di seguito contrassegnato:

    □ IVA normale con esposizione dei costi/spese ammissibili e dei ricavi del bilancio annuale al netto dell'imposta (IVA esclusa);

    □ IVA forfettaria ai sensi della legge 190/2014 con esposizione dei costi/spese ammissibili e dei ricavi del bilancio annuale al netto dell'imposta (IVA esclusa);

    □ IVA non recuperabile con esposizione dei costi/spese ammissibili e dei ricavi del bilancio annuale al lordo dell'imposta (IVA inclusa);

    □ IVA recuperabile ai sensi della legge 398/91 (**detrazione forfettaria riconosciuta al 50%**) con esposizione dei costi/spese ammissibili e dei ricavi del bilancio annuale al lordo dell'imposta (IVA inclusa). Tra i costi potrà essere rendicontata l'Iva relativa al 50% dell' imposta sulle entrate che si versa con Modello F24.

- di essere consapevole che la Regione Puglia, per la gestione delle attività di controllo amministrativo, contabile e di monitoraggio di cui all'articolo 7, commi 1 e 5, del D.M. 27 luglio 2017 n. 332 così come modificato dal D.M. 31 dicembre 2020 e dal D.M. 25 ottobre 2021, potrà richiedere ulteriore documentazione necessaria al fine di accertare la regolarità degli atti riguardanti l'attività finanziata;
- di essere consapevole che la Regione Puglia dispone di accesso al sistema informativo ARACHNE, sviluppato dalla Commissione Europea per supportare le attività di verifica delle Autorità di Gestione dei Fondi strutturali 2014-2020 nell'individuazione delle iniziative potenzialmente esposte a rischi di frode, conflitti di interessi e irregolarità;
- di essere consapevole che la sottoscrizione del Disciplinare costituisce accettazione da parte del soggetto beneficiario ad essere incluso nell'elenco delle operazioni pubblicato ai sensi dell'art. 115, par. 2, del Reg. (UE) n. 1303/2013;
- di essere consapevole che la Regione Puglia, al fine di semplificare la rendicontazione finanziaria, condividerà con i Beneficiari un file excel in ambiente condiviso (Google Drive).

Alla presente si allega il PROGETTO CANDIDATO AL MIC per l'anno 2023.

Luogo e data

Firma Digitale
(in formato PADES e visualizzata)

Allegato C

Unione Europea

REGIONE PUGLIA

DIPARTIMENTO TURISMO, ECONOMIA DELLA CULTURA E VALORIZZAZIONE DEL TERRITORIO

Sezione Economia della Cultura

PUGLIA FESR·FSE 2014/2020 *Il futuro alla portata di tutti*

ASSE PRIORITARIO VI

Tutela dell'ambiente e promozione delle risorse naturali e culturali

AZIONE 6.8

Interventi per il riposizionamento competitivo delle destinazioni turistiche

Procedura negoziale per l'anno 2023 per i Soggetti ministeriali FNSV

DISCIPLINARE

regolante i rapporti tra:

REGIONE PUGLIA - Dipartimento Turismo, Economia della Cultura e Valorizzazione del Territorio, Sezione Economia della Cultura, con sede in Bari, Lungomare Starita, 4 - Fiera del Levante - Padiglione 107, in persona del Dirigente p.t. della Sezione Economia della Cultura,

e

_____ con sede legale in _____ (__) - CAP _____ alla Via_____ n.___ – CF: _____, Partita IVA: _____ di seguito denominato Beneficiario, in persona di (Legale Rappresentante) _____

PER LA REALIZZAZIONE DEL PROGETTO DENOMINATO

_____

CUP:_____

Premesso che:

- la Deliberazione di Giunta Regionale n. 1034 del 2 luglio 2020 ha approvato la proposta di Programma Operativo Complementare (POC) Puglia 2014-2020 elaborata a seguito della riprogrammazione del POR approvato con Decisione C (2020)4719 del 8/7/2020, e confermato la stessa articolazione organizzativa del POR, nonché le stesse responsabilità di azione come definite nella DGR n. 833/2016 e ss.mm.ii.;
- D.P.R. 5 febbraio 2018, n. 22, recante i criteri sull'ammissibilità delle spese per i programmi cofinanziati dai fondi SIE per il periodo di programmazione 2014/2020;
- con Deliberazione di Giunta regionale del 18/10/2023, n. 1427, è stato assegnato alla gestione della Sezione Economia della Cultura l'importo di € 7.200.000,00 a valere su risorse del POC Puglia 2014-2020 - Azione 6.8, per la programmazione delle attività 2023, demandando al Dirigente della Sezione Economia della Cultura l'avvio della procedura negoziale con i soggetti ministeriali FNSV, nonché l'adozione dei provvedimenti di accertamento, impegno e liquidazione a valere sui competenti capitoli di cui alla summenzionata DGR n. 1427/2023;
- Con atto dirigenziale n. 348, del 13/11/2023, si è proceduto all'attivazione di una procedura negoziale, ai sensi della POS C.1 del Si.Ge.Co. del POR Puglia 14-20, con i Soggetti riconosciuti dal Ministero della Cultura quali beneficiari del Fondo Nazionale per lo Spettacolo dal Vivo per il triennio 2022/2024, per il sostegno delle attività per l'anno 2023, e all'approvazione dei seguenti documenti, parte integrante e sostanziale del summenzionato atto dirigenziale:
  - Richiesta di comunicazione per la ricognizione delle proposte progettuali 2023 (Allegato A);
  - Istanza di finanziamento del programma annuale 2023 (Allegato B);
  - Disciplinare regolante i rapporti fra la Regione Puglia – Sezione Economia della Cultura e i soggetti beneficiari (Allegato C);
- Con atto dirigenziale n. ____ del _____ sono stati individuati gli operatori economici ammessi al finanziamento delle proposte progettuali candidate ad esito dell'attività istruttoria di valutazione compiuta dagli uffici della Sezione Economia della Cultura.

Art. 1 – Oggetto e durata

1. L'attività oggetto del presente disciplinare, salvo ulteriori disposizioni da approvare con provvedimento della Giunta Regionale, deve essere realizzata e conclusa entro e non oltre il 31 dicembre 2023 e comunque **non deve essere terminata in data antecedente a quella di presentazione dell'istanza**, o altro termine stabilito da eventuali successivi provvedimenti, come da cronoprogramma presentato.

2. Il Beneficiario è responsabile della realizzazione del Progetto FNSV 2023 "_____", finanziato dalla Regione Puglia, limitatamente all'annualità 2023, di cui all'istanza (Allegato B), acquisita agli atti della Sezione Economia della Cultura e che qui si intende integralmente richiamata, per l'importo di € _____.

Art. 2 - Adempimenti preliminari del Beneficiario

1. Il Beneficiario, per il tramite del Legale Rappresentante, ovvero di Soggetto munito di regolare delega, entro il termine di 7 giorni naturali e consecutivi dalla data di ricezione del presente Disciplinare, si obbliga a sottoscriverlo digitalmente e trasmetterlo all'indirizzo pec della Sezione sezione.economiadellacultura@pec.rupar.puglia.it.

Art. 3 - Obblighi del Beneficiario

1. Il Beneficiario provvede a dare attuazione al programma annuale oggetto dell'intervento regionale secondo quanto previsto dalla procedura negoziale approvata con la Determinazione Dirigenziale n. 348, del 13/11/2023, dal presente disciplinare, dalla L.R. n. 6 del 2004, dal R.R. 11/07 e dall'istanza di finanziamento presentata a valere sulla **Procedura Negoziale 2023**.

2. A tal fine, si obbliga a:

   a. rispettare l'intera normativa comunitaria, nazionale e regionale, la normativa in materia ambientale, civilistica e fiscale, di sicurezza e lavoro, di pari opportunità, di appalti e di discriminazione di genere;

   b. garantire il rispetto delle norme a tutela della dignità dei lavoratori, degli obblighi assunzionali e delle garanzie previste dal CCNL del comparto di riferimento applicato ai propri dipendenti, dei trattamenti retributivi e di ogni altro vincolo contrattuale, nonché del contrasto ad ogni forma di precariato;

   c. rispettare le prescrizioni della normativa comunitaria e nazionale sull'ammissibilità delle spese, nonché delle disposizioni regionali in materia;

   d. tenere un sistema di contabilità separata o di adeguata codificazione contabile per tutte le transazioni relative alle somme trasferite dalla Regione a titolo di contributo all'operazione oggetto del presente disciplinare, nonché individuare un conto bancario dedicato all'operazione anche al fine di assicurare la tracciabilità dei flussi finanziari di cui all'art. 3 della . 136/2010 e ss.mm.ii. nella gestione;

   e. rispettare, in quanto pertinenti, le disposizioni di cui alla L.R. 15/2008 in materia di trasparenza dell'azione amministrativa;

   f. rispettare la normativa prevista in materia di informazione e pubblicità per gli interventi cofinanziati da Fondi Strutturali, con particolare riferimento a quanto previsto dall'Allegato XII del Reg. (UE) n. 1303/2013 e dal Reg. (UE) n. 821/2014, nonché attraverso l'utilizzo dei loghi della Regione Puglia e dell'Assessorato Cultura, Tutela e Sviluppo delle Imprese Culturali e del "PiiiL Cultura in Puglia" relativo al Piano Strategico della Cultura della Regione Puglia;

   g. rispettare il divieto di doppio finanziamento, che sancisce il principio per cui non è ammissibile la spesa per la quale il Beneficiario ha già fruito di una misura di sostegno finanziario pubblico;

   h. procedere ad una corretta archiviazione e conservazione della documentazione relativa all'operazione, anche attraverso l'istituzione di un fascicolo di progetto contenente la documentazione tecnica, amministrativa e contabile relativa all'operazione, per un periodo di tempo pari a 2 (due) anni a decorrere dal 31 dicembre successivo alla chiusura dei conti nei quali sono incluse le spese finali dell'operazione completata, ai sensi di quanto stabilito dall'art. 140 del Reg. (UE) n.1303/2013;

   i. rispettare il vincolo di stabilità dell'operazione ai sensi e per gli effetti di cui all'art. 71 del Reg. (UE) n.1303/2013. Indicare, su tutti i documenti afferenti all'operazione, i riferimenti del Programma comunitario, dell'Obiettivo specifico e dell'Azione, nonché del titolo dell'operazione, del Codice Unico di Progetto (CUP) e del Codice Identificativo Gara (CIG) di riferimento, se del caso: **"POC Puglia 2014-2020 - Azione 6.8 - *Titolo Progetto* - CUP"**. Per tutta la documentazione già prodotta alla data di presentazione dell'istanza, il Beneficiario dovrà produrre apposita dichiarazione sostitutiva di esclusiva riferibilità delle stesse alla proposta progettuale finanziata;

   j. implementare e aggiornare, secondo la tempistica e le modalità stabilite all'art. 9 del presente Disciplinare, nel sistema di monitoraggio MIRWEB, tutte le informazioni finanziarie, fisiche e procedurali relative alle attività connesse all'attuazione dell'operazione e, specificatamente:

      - della documentazione relativa ad ogni procedura di appalto espletata per l'attuazione dell'operazione;
      - delle spese sostenute e quietanzate, nonché della documentazione tecnica/amministrativa/contabile dell'*iter* amministrativo che le ha determinate;
      - dei valori degli indicatori di realizzazione;

   k. anticipare, ad avvenuto completamento dell'intervento, la quota del contributo finanziario definitivo, corrispondente alla quota di saldo che la Regione erogherà a seguito dell'avvenuta approvazione della rendicontazione consuntiva caricata dal Beneficiario, sulla piattaforma di monitoraggio Mirweb;

   l. assicurare piena disponibilità di quanto oggetto di finanziamento per le verifiche, da parte della struttura di gestione e controllo di primo livello, dell'Autorità di Audit, della Commissione Europea,

della Corte dei Conti Europea, nonché degli altri organismi di controllo, interni o esterni alla Regione Puglia, circa la corretta applicazione delle procedure adottate per la realizzazione dell'operazione, la conformità della stessa rispetto alla proposta progettuale approvata, *etc*.;

m. garantire la copertura finanziaria della parte dei costi ammissibili non coperti dal contributo regionale, attraverso il ricorso a risorse proprie e ad altre fonti di finanziamento pubblico e/o privato, a incassi derivanti dalla vendita di biglietti, abbonamenti o da proventi generati dalla propria attività;

n. dare completa esecuzione alle attività di progetto nel rispetto dei tempi programmati per la realizzazione delle attività oggetto di contributo dettagliatamente previsti nella ***tabella n. 7*** dell'istanza di finanziamento (Allegato B);

o. dare immediata comunicazione scritta alla Regione della rinuncia all'agevolazione assegnata sulla base della procedura negoziata e dell'intervenuta revoca del beneficio da parte del MIC;

p. fornire, a richiesta, atti, documentazione e dati di varia natura utili all'elaborazione di attività di reporting;

q. adempiere agli obblighi stabiliti dalla Legge n. 124/2017 a carico di imprese ed enti non profit relativi a sovvenzioni, contributi, incarichi retribuiti e comunque a vantaggi economici di qualunque genere, ricevuti nell'anno solare precedente;

r. fornire, a conclusione dell'attività e in sede di rendiconto, il materiale di rilevanza culturale (quali a titolo esemplificativo prodotti audiovisivi, foto, locandine) relativo alle attività realizzate, al fine dell'inserimento dello stesso sul sito della Regione Puglia: pugliadigitallibrary.it con licenza Creative Commons - Attribution-ShareAlike, nella versione in uso corrente CC BY-SA (Digital Library della Regione Puglia), ai sensi della Deliberazione della Giunta Regionale del 17 aprile 2015 n. 766 e secondo le indicazioni che saranno successivamente fornite. Si precisa che, in base a tale licenza, il contenuto digitale deve essere libero da diritti e potrà essere liberamente condiviso, cioè riprodotto, distribuito, comunicato al pubblico, esposto in pubblico, rappresentato, eseguito e recitato con qualsiasi mezzo e formato; inoltre, potrà essere modificato, trasformato e utilizzato per produrre altre opere per qualsiasi fine, anche commerciale. Il materiale sarà gestito da Mediateca Regionale - sede di conservazione di documenti sonori e video, film, trattamenti e sceneggiature, prodotti nella Regione Puglia;

s. liquidare integralmente le spese indicate nel piano finanziario consuntivo ai fini della richiesta di saldo del finanziamento regionale.

Art. 4 - Cronoprogramma dell'intervento

1. Le attività facenti parte del programma annuale oggetto dell'intervento finanziario regionale devono essere eseguite nel rispetto del cronoprogramma dettagliato nella ***tabella n. 7*** dell'istanza di finanziamento (Allegato B), devono essere realizzate e concluse entro e non oltre il 31 dicembre 2023 e comunque **non devono essere terminate in data antecedente a quella di presentazione dell'istanza**, o altro termine stabilito da eventuali successivi provvedimenti.

2. Si fa presente che le attività inserite nella predetta ***tabella n. 7*** saranno considerate come definitive; pertanto, non saranno ammesse variazioni per tutte le attività già svolte alla data di presentazione dell'istanza.

3. Eventuali variazioni al Programma Annuale ancora da realizzare, oggetto di finanziamento di cui al punto precedente, sia in termini finanziari che di contenuto, dovranno essere preventivamente comunicate all'indirizzo PEC sezione.economiadellacultura@pec.rupar.puglia.it, ai fini delle relativa autorizzazione da parte del Responsabile del Procedimento, indicando:

   - i motivi della variazione;
   - il dettaglio delle voci variate e le relative modifiche finanziarie.

4. La richiesta di variazione si intenderà approvata automaticamente, salvo diversa comunicazione da parte del Responsabile del Procedimento, dopo 15 gg. lavorativi dalla ricezione della comunicazione di variazione.

Art. 5 – Attività finanziate

1. Sono prese in considerazione esclusivamente attività quali recite, concerti, giornate di programmazione e rappresentazioni, in spazi attrezzati e agibili, ai quali chiunque può accedere solo con l'acquisto di titolo di ingresso documentati dal pagamento dei diritti SIAE, fatta eccezione per le attività di:

   a. teatro di figura e teatro di strada;
   b. manifestazioni svolte nei luoghi di culto e nei luoghi e spazi di rilevante interesse storico-artistico, non già destinati a rappresentazioni di spettacolo dal vivo (teatri, arene, cinema, ecc.);
   c. manifestazioni svolte negli edifici scolastici;
   d. concerti d'organo;
   e. rappresentazioni ad ingresso gratuito comunque sostenute finanziariamente (enti pubblici e/o privati), retribuite in maniera certificata e munite di attestazioni SIAE;
   f. iniziative svolte in attuazione del protocollo di intesa del 12 maggio 2014, sottoscritto tra MIC e SIAE sulla recitazione di opere letterarie all'interno di musei, archivi e biblioteche pubblici, ai sensi dell'art. 4, comma 1 del DL 91/2013, convertito con modificazioni dalla Legge 112/2013.

Art. 6 - Spese Ammissibili

1. Per "spese ammissibili" si intendono quelle spese connesse alle attività di cui al cronoprogramma, art. 4 del presente Disciplinare, sostenute dal beneficiario tra il 1° gennaio 2023 e il 31 dicembre 2023 e pagate entro la data di presentazione della richiesta di saldo. Le spese, inoltre, devono essere direttamente imputabili ad una o più attività di progetto, in coerenza con le tipologie di attività ammesse per ciascun ambito di cui all'art. 5 del presente Disciplinare.

2. Ai fini della determinazione del costo complessivo del programma, sono ritenute ammissibili le categorie di spesa già riportate nel quadro economico di programma di cui alla ***tabella n. 4*** dell'istanza di finanziamento (Allegato B), secondo i limiti massimi già fissati nella stessa tabella, purché direttamente imputabili alla realizzazione del progetto e che qui si riportano:

   a) **Spese generali**;

   b) **Pubblicità e promozione**;

   c) **Gestione spazi**;

   d) **Costi per il personale e compensi professionali**;

   e) **Costi di produzione** (i rimborsi spese per viaggio, vitto e alloggio, sono imputati nei limiti degli importi previsti per il personale dirigenziale in missione, dal Regolamento regionale n. 746/2011 e ss.mm.ii., debitamente documentati);

   f) **Costi di ospitalità** (i rimborsi spese per viaggio, vitto e alloggio, sono imputati nei limiti degli importi previsti per il personale dirigenziale in missione, dal Regolamento regionale n. 746/2011 e ss.mm.ii., debitamente documentati).

3. Le spese rendicontate sono considerate ammissibili se costituiscono un costo effettivamente sostenuto (varrà cioè per esse il criterio di "cassa") e pertanto tutte le fatture/documenti equipollenti, per essere ammesse, dovranno essere totalmente quietanzate. La quietanza effettuata parzialmente e/o con

modalità di pagamento non ammissibili comporterà l'inammissibilità dell'intera spesa.

4. Non saranno in alcun caso ammissibili, conformemente al D.P.R. n. 22/2018, le spese di funzionamento del soggetto beneficiario che non siano riconducibili direttamente al ciclo di vita del programma annuale finanziato. Non sono comunque ammissibili le spese di seguito riportate:

   a. le spese notarili e quelle relative a imposte e tasse (incluse le tasse di affissione pagate ai Comuni);

   b. l'imposta regionale sulle attività produttive (IRAP). Ogni altro tributo od onere fiscale, previdenziale e assicurativo costituisce spesa ammissibile nel limite in cui non sia recuperabile e purché direttamente afferente all'intervento finanziato (ad esempio, l'IVA); l'imposta sul valore aggiunto (IVA) è un costo ammissibile solo se questa non sia recuperabile nel rispetto della normativa nazionale di riferimento;

   c. i depositi cauzionali;

   d. spese a qualsiasi titolo sostenute per mezzo di contanti e carte di credito non associate al conto corrente dedicato;

   e. il TFR maturato nell'annualità di riferimento e non effettivamente pagato. Non è ammissibile il TFR liquidato, in occasione della conclusione del rapporto di lavoro, per le quote relative alle annualità precedenti a quella di realizzazione del progetto finanziato;

   f. le spese relative all'acquisto di scorte;

   g. le spese di acquisto di beni immobili e mobili registrati;

   h. le spese di manutenzione straordinaria degli immobili;

   i. spese per il riscatto dei beni;

   j. ammende, sanzioni, penali ed interessi;

   k. le spese relative a beni e servizi non direttamente funzionali al progetto per il quale si richiede il contributo;

   l. le spese relative a compensi per lavoratori assunti con CCNL differenti da quelli previsti per il settore di riferimento;

   m. i contributi in natura sotto forma di lavoro non retribuito;

   n. le spese relative alle diarie fatta eccezione per quelle previste dai CCNL di riferimento;

   o. le spese sostenute in favore di imprese collegate all'impresa beneficiaria, come definite dall'art. 2359, c.c.;

   p. le spese relative a prestazioni professionali effettuate dal titolare, dai soci, dall'amministratore e da coloro che ricoprono cariche sociali nel soggetto beneficiario, ad esclusione dei profili artistici, di terzi finanziatori o di terzi che si trovino in situazioni di cointeressenza con il soggetto beneficiario;

   q. le spese relative ad acquisti di beni e servizi dal titolare, dai soci, dall'amministratore e da coloro che ricoprono cariche sociali nel soggetto beneficiario, di terzi finanziatori o di terzi che si trovino in situazioni di cointeressenza con il soggetto beneficiario;

   r. le spese relative a pedaggi autostradali;

   s. spese di rappresentanza (es. omaggi, pranzi), liberalità e quote di adesione;

   t. le spese per le quali il Beneficiario abbia già fruito, per la stessa quota parte di spesa, di una misura di sostegno finanziario pubblico, locale, nazionale o comunitario.

5. Ogni documentazione di spesa difforme da quanto previsto dal presente articolo non sarà considerata valida ai fini della rendicontazione consuntiva e non potrà essere calcolata ai fini del totale delle spese ammissibili.

6. Eventuali maggiori oneri correlati alla realizzazione del programma annuale sono a totale carico del

Beneficiario.

Art. 7 - Monitoraggio

1. Il soggetto beneficiario oltre alle specifiche modalità di rendicontazione previste dall'art. 9 del presente Disciplinare, è tenuto ad alimentare costantemente i sistemi di monitoraggio indicati, avendo cura di aggiornare anche gli indicatori inseriti nel Sistema.

2. Il soggetto beneficiario provvede a fornire alla Regione dati e documentazione relative alla fasi dell'intervento in via telematica mediante il sistema informativo (MIRWEB) di raccolta e gestione dei dati di rendicontazione ai sensi delle POS A.2 "Procedure per un sistema di raccolta, registrazione e conservazione dei dati in formato elettronico" e POS.C.2 A "Verifiche Desk FESR" del Si.Ge.Co. FESR 2014-2020. Il Manuale Mirweb AIUTI 2014-2020 v.1 è scaricabile al seguente link https://mirweb.regione.puglia.it/.

3. In assenza di avanzamento della spesa rispetto a quanto previsto dal comma precedente, il soggetto beneficiario deve comunicare la circostanza illustrandone le motivazioni.

4. Per avanzamento della spesa si intende l'insieme dei documenti richiamati nell'art. 9 del presente Disciplinare e registrati dal beneficiario a sistema Mirweb.

5. Nel caso di inerzia da parte del Soggetto beneficiario per 6 mesi consecutivi senza alcun avanzamento della spesa, e in assenza delle comunicazioni di cui al presente Avviso, la Regione, previa diffida, potrà procedere alla revoca del finanziamento ed al recupero delle somme già eventualmente erogate, ai sensi di quanto previsto al successivo art. 12.

6. La trasmissione dei dati e della documentazione relativa al monitoraggio, per via telematica mediante il sistema regionale MIRWEB, oltreché alle specifiche modalità stabilite dal presente disciplinare, costituisce condizione necessaria per l'erogazione da parte della Regione delle quote del contributo finanziario.

Art. 8 - Modalità di erogazione dell'intervento finanziario

1. Il contributo finanziario assegnato sarà erogato con le seguenti modalità:

   a. in un'unica soluzione a compimento dell'attività e sulla base della verifica della realizzazione del progetto finanziato, con riguardo agli obiettivi conseguiti, alle modalità ed ai tempi di realizzazione. Il contributo sarà erogato sulla base del riscontro amministrativo-contabile del file di rendicontazione (**Modello Rendiconto**) e previo inserimento sulla piattaforma di monitoraggio Mirweb di una quota di spesa pari all'importo del contributo riconosciuto.

   b. in più soluzioni, come segue:

      i. **Anticipazione** del 40% dell'intervento finanziario regionale, qualora richiesto dal beneficiario e previa presentazione di idonea Polizza fideiussoria, incondizionata ed escutibile a prima richiesta, redatta secondo le prescrizioni indicate nel modello adottato con la DGR n. 1000/2016 e per un importo pari all'anticipazione concessa maggiorata del tasso di rito (5%) di cui alla predetta DGR;

      ii. **Acconto** del 40% dell'intervento finanziario regionale, qualora richiesto dal beneficiario e a seguito dell'effettivo pagamento almeno del 40% delle spese totali ammissibili previste nel progetto presentato. L'Acconto sarà erogato sulla base del riscontro amministrativo-contabile del file di rendicontazione (**Modello Rendiconto)** e previo inserimento sulla piattaforma di monitoraggio Mirweb di una quota di spesa pari all'importo dell'acconto del contributo riconosciuto (a titolo di esempio: a fronte di un contributo pari ad € 10.000,00, il pagamento di una percentuale di costi >= al 40% delle spese totali ammissibili di progetto dà diritto ad un

acconto di € 4.000,00, pari al 40% del contributo, e richiede il caricamento di documentazione di spesa per costi complessivi di € 4.000,00);

iii. **Saldo** del contributo a compimento dell'attività e sulla base della verifica della realizzazione del progetto finanziato, con riguardo agli obiettivi conseguiti, alle modalità ed ai tempi di realizzazione. Il Saldo sarà erogato sulla base del riscontro amministrativo-contabile del file di rendicontazione (**Modello Rendiconto**) e previo inserimento sulla piattaforma di monitoraggio Mirweb di una quota di spesa pari all'importo del saldo riconosciuto. **Il saldo dovrà essere richiesto entro 120 giorni dalla data di conclusione delle attività di progetto, così come riportata nel Cronoprogramma definitivo, o dalla data di sottoscrizione del presente Disciplinare, se successiva alla conclusione delle attività progettuali.**

Art. 9 - Richieste di pagamento e Rendicontazione della spesa

Ai fini delle richieste di pagamento e della rendicontazione della spesa, il beneficiario dovrà inviare a mezzo pec all'indirizzo sezione.economiadellacultura@pec.rupar.puglia.it la seguente documentazione: :

1. Per la richiesta di **Anticipazione**:
    a. Istanza (**Richiesta Anticipazione**);
    b. Polizza fideiussoria, incondizionata ed escutibile a prima richiesta, redatta secondo le prescrizioni indicate nel modello adottato con la DGR n. 1000/2016 e per un importo pari all'anticipazione concessa maggiorata del tasso di rito (5%) di cui alla predetta DGR.
2. Per la richiesta di **Acconto**:
    a. Istanza (**Richiesta Acconto**);
    b. File di rendicontazione (**Modello Rendiconto**) che deve riportare l'intero quadro finanziario in termini di entrate e costi, da compilare direttamente su foglio di Google Drive e successivamente da scaricare in formato pdf e firmare digitalmente;

    Sulla base del riscontro amministrativo-contabile del file di rendicontazione (**Modello Rendiconto**) il beneficiario **dovrà caricare sulla piattaforma MIRWEB la documentazione di cui al punto 4, per costi almeno pari all'importo dell'acconto del contributo riconosciuto. Al termine delle operazioni di caricamento, il beneficiario dovrà inviare il relativo Attestato di Invio, a mezzo pec all'indirizzo sezione.economiadellacultura@pec.rupar.puglia.it.**

    L'Acconto sarà liquidato ad avvenuta validazione da parte degli uffici regionali della spesa caricata sulla piattaforma MIRWEB.

3. Per la richiesta di Saldo, **da presentare entro 120 giorni** dalla data di conclusione delle attività di progetto, così come riportata nel Cronoprogramma definitivo, o dalla data di sottoscrizione del presente Disciplinare, se successiva alla conclusione delle attività progettuali:
    a. Istanza (**Richiesta Saldo**);
    b. File di rendicontazione (**Modello Rendiconto**) da compilare direttamente su foglio di Google Drive e successivamente da scaricare in formato pdf e firmare digitalmente - corredato, in caso di scostamenti di natura economico finanziaria, da apposita Relazione recante le motivazioni che hanno richiesto le variazioni;
    c. **Relazione artistica/culturale** conclusiva contenente i riferimenti alla qualità artistica prevista dal Progetto;
    d. **RICEVUTA rilasciata dalla Mediateca Pugliese** di avvenuta fornitura dei materiali culturali oggetto dell'intervento ai fini dell'inserimento sul sito della Regione Puglia pugliadigitallibrary.it con licenza Creative Commons – Attribution-Share-Alike nella versione in uso corrente (CC-BY SA), secondo le indicazioni secondo le indicazioni che saranno successivamente fornite dagli uffici regionali.

    Sulla base del riscontro amministrativo-contabile del file di rendicontazione (**Modello Rendiconto**) il beneficiario **dovrà caricare sulla piattaforma MIRWEB la documentazione di cui al punto 4, per costi pari all'importo del saldo riconosciuto. Al termine delle operazioni di caricamento, il beneficiario dovrà inviare il relativo Attestato di Invio, a mezzo pec all'indirizzo sezione.economiadellacultura@pec.rupar.puglia.it**.

Il Saldo sarà liquidato ad avvenuta validazione da parte degli uffici regionali della spesa caricata sulla piattaforma MIRWEB.

4. Per ciascuna spesa caricata sul MIRWEB, affinché venga considerata ammessa, è necessario produrre i seguenti documenti:
   a. **Giustificativi di impegno**

      I documenti giustificativi di impegno sottoscritti dalle parti, laddove previsti, sono rappresentati da atti giuridicamente vincolanti (contratti, preventivi, convenzioni, lettere d'incarico, etc.), da cui risultino chiaramente l'oggetto della prestazione o fornitura, il suo importo, i termini di consegna, le modalità di pagamento e la sua pertinenza con il progetto finanziato.

   b. **Giustificativi della prestazione o fornitura**

      I giustificativi della prestazione o fornitura sono documenti contabili di spesa (come ad esempio: fatture, notule, ricevute fiscali, buste paga, e ogni altra documentazione analoga prevista dalla normativa vigente). La documentazione deve essere redatta in modo da contenere il riferimento sia al giustificativo di impegno che all'attività finanziata nonché l'indicazione del costo di ciascun servizio/prodotto. Si rammenta che sulle ricevute di pagamento di importo superiore a 77,47 euro dovrà essere apposta marca da bollo dal valore di 2 euro.

   c. **Giustificativi di pagamento**

      I giustificativi di pagamento sono documenti che attestano in maniera chiara ed inequivoca l'avvenuto pagamento della prestazione o fornitura. I documenti giustificativi di pagamento (effettuati esclusivamente tramite lo strumento del bonifico bancario o postale, ovvero con altri strumenti di pagamento idonei a consentire la piena tracciabilità delle operazioni) dovranno essere tratti esclusivamente dal c/c dedicato intestato al beneficiario. Ciascun documento di pagamento dovrà riportare in causale gli estremi del documento di spesa cui il pagamento si riferisce, in regola con le previsioni normative vigenti in particolare ai sensi della Legge n. 136/2010 e s.m.i.

      Nel caso di disposizione di bonifico elettronico, pagamenti effettuati tramite assegno o carta di credito aziendale dedicata, dovrà sempre essere prodotto l'estratto conto, in quanto la sola disposizione del pagamento non costituisce prova dell'effettiva quietanza della spesa.

      Nel caso di pagamenti cumulativi (stipendi, pagamento di oneri sociali e previdenziali con F24), è necessario allegare un prospetto di dettaglio, utilizzando il modello fornito dagli Uffici.

   I compensi corrisposti ai lavoratori dovranno essere giustificati attraverso:

   - contratti o conferimenti d'incarico;
   - buste paga o ricevute/fatture;
   - documenti di pagamento;
   - modelli F24 regolarmente quietanzati (relativamente all'IRPEF e, ove dovuti, all'INPS, all'INAIL ed all'INPS/ex-ENPALS) che ricostruiscano, per Codice, i versamenti effettuati in relazione a ciascun lavoratore, sulla base del modello che verrà condiviso dagli Uffici;
   - timesheet. La spesa relativa al personale è ammissibile nella misura in cui la prestazione sia direttamente imputabile all'attività svolta nell'ambito del progetto. A tal fine, la documentazione delle spese del personale non assunto o contrattualizzato per attività esclusivamente pertinenti al progetto, deve contenere appositi ordini di servizio e fogli di presenza, debitamente sottoscritti tra lavoratore e legale rappresentante, sulla base del modello che verrà condiviso dagli Uffici;
   - prospetti contabili asseverati da commercialista abilitato, da cui si evinca la quota di oneri (a carico del lavoratore e a carico dell'azienda) e le ritenute imputati al rendiconto;
   - in caso di rendicontazione in quota parte dei costi, prospetto di calcolo dal quale si evincano le quote imputate al progetto, redatto sulla base del modello che verrà condiviso dagli Uffici.

5. Le istanze di cui ai punti 1, 2 e 3 saranno inviate dagli uffici regionali all'indirizzo pec fornito in sede di istanza di finanziamento.
6. Il Modello Rendiconto viene messo a disposizione dalla Regione sulla piattaforma Google Drive in condivisione con l'indirizzo gmail indicato nell'istanza di finanziamento. In ossequio alle disposizioni introdotte dalla Deliberazione della Giunta Regionale 1531/2019, il modello dovrà essere redatto nella

forma della dichiarazione sostitutiva di Atto di Notorietà ex DPR 445/2000, sulla base della modulistica predisposta dagli uffici regionali. Al termine dell'inserimento di tutti i dati, il Modello dovrà essere scaricato nel formato pdf e sottoscritto digitalmente dal Legale rappresentante.

Art. 10 - Determinazione dell'intervento finanziario definitivo

1. L'importo definitivo dell'intervento finanziario è determinato dall'esito positivo del controllo effettuato dalla Regione sulla documentazione presentata ed è comunque non superiore al minor valore tra il deficit di progetto, il 60% del totale dei costi ammissibili accertati a consuntivo ed il contributo concesso.

2. Nel caso di riduzione dell'attività in termini di costi ammissibili, si procederà sulla base delle seguenti prescrizioni:

   a. nel caso di riduzione entro il limite del 20%, non sarà apportata alcuna decurtazione all'intervento finanziario;

   b. nel caso di diminuzione superiore al 20% e fino al 50% rispetto ai costi del piano finanziario preventivo, l'intervento sarà ridotto della percentuale di diminuzione dei costi ammissibili eccedente il 20% (esempio: in caso di diminuzione dei costi ammissibili pari al 28%, l'intervento finanziario subirà una decurtazione dell'8%);

   c. nel caso di riduzione superiore al 50%, l'intervento finanziario sarà revocato.

3. L'importo dell'intervento finanziario è proporzionalmente ridotto quando la "*dimensione quantitativa"* registra, a consuntivo, un decremento superiore al 10% rispetto a quella valutata in sede di assegnazione. Per riduzione della dimensione quantitativa si intende la diminuzione dei valori dei tre indicatori scelti (*Tabella n. 6* dell'Allegato B) ed è determinata calcolando la media aritmetica delle variazioni percentuali registrate per ogni indicatore, nel confronto tra quanto dichiarato a preventivo e quanto rendicontato.

Art. 11 - Controlli

1. Gli Uffici regionali si riservano il diritto di esercitare, in ogni tempo e con le modalità che riterrà opportune, verifiche e controlli sull'avanzamento fisico e finanziario dell'intervento e sulla dimensione quantitativa dello stesso. Tali verifiche non sollevano, in ogni caso, il Beneficiario dalla piena ed esclusiva responsabilità della regolare e perfetta esecuzione dell'intervento.

2. Le verifiche amministrativo-documentali riguarderanno la completezza, coerenza e correttezza delle istanze di pagamento, dei relativi allegati e della documentazione caricata sulla piattaforma MIRWEB sulla base delle indicazioni fornite al precedente articolo 9.

3. I controlli saranno effettuati almeno sul 10% dei Beneficiari, mediante controlli in loco e saranno articolati secondo le modalità di seguito declinate:

   a. verifica della sussistenza della documentazione di cui all'art. 9 del presente Disciplinare e della relativa rispondenza alle prescrizioni dettate dalla normativa comunitaria, nazionale e regionale applicabile alla proposta progettuale finanziata, in materia di appalti pubblici, informazione e pubblicità, tutela ambientale, sicurezza e tutela della salute nei luoghi di lavoro, pari opportunità, non discriminazione di genere, costituzione dei rapporti di lavoro e contrattazione collettiva nazionale di lavoro;

   b. verifica della riferibilità della spesa al beneficiario che richiede l'erogazione dell'intervento finanziario, nonché all'operazione oggetto di contributo;

   c. verifica dell'ammissibilità della spesa in quanto sostenuta nel periodo consentito dal Programma, relativa alle attività indicate nel Cronoprogramma definitivo e riferita alle tipologie di spesa non elencate all'art. 6, c. 4 del presente Disciplinare;

d. verifica del rispetto dei limiti di spesa ammissibile a contributo previsti dalla normativa comunitaria e nazionale di riferimento e dal presente Disciplinare. Tale verifica deve essere riferita anche alle singole voci di spesa incluse nella rendicontazione sottoposta a controllo;

e. verifica dell'assenza di cumulo del contributo richiesto con altri contributi non cumulabili.

4. La Regione Puglia rimane estranea ad ogni rapporto comunque nascente con terzi in dipendenza della realizzazione dell'intervento; i controlli effettuati riguarderanno esclusivamente i rapporti che intercorrono con il Beneficiario.

5. Il Beneficiario è impegnato a conservare e rendere disponibile la documentazione relativa all'operazione ammessa a contributo finanziario, ivi compresi tutti i giustificativi di spesa, nonché a consentire le verifiche in loco, a favore delle autorità di controllo regionali, nazionali e comunitarie, per almeno 2 anni successivi alla chiusura procedurale del Programma.

6. In sede di controllo, nel caso di accertamento del mancato pieno rispetto delle disposizioni normative di livello comunitario, nazionale e regionale, anche se non penalmente rilevanti, la Regione potrà procedere, a seconda dell'impatto finanziario dell'irregolarità accertata, alla revoca parziale o totale del finanziamento concesso nonché al recupero delle eventuali somme già erogate.

Art. 12 - Decadenza, revoca e rinuncia

1. Il contributo assegnato al beneficiario è oggetto di revoca o decadenza, con provvedimento del Dirigente della Sezione, nei seguenti casi:

   a. revoca del finanziamento Ministeriale;

   b. assegnazione dell'agevolazione sulla base di dati, notizie o dichiarazioni false, inesatte o reticenti;

   c. mancato svolgimento dell'attività finanziata, ovvero realizzazione della stessa in maniera difforme rispetto al Progetto approvato, tale da risultare non coerente con gli obiettivi e le priorità del Programma Annuale;

   d. riduzione dei costi ammissibili del progetto superiore al 50% rispetto a quelli preventivati;

   e. mancata o incompleta presentazione della richiesta di saldo e della rendicontazione consuntiva nei termini prescritti e secondo le indicazioni di cui agli artt. 6-7- 8- 9 del presente Disciplinare;

   f. mancato rispetto anche di parte degli obblighi previsti dal precedente art. 3;

   g. riscontro, in sede di verifica o controllo, di gravi irregolarità amministrative nella realizzazione del progetto;

   h. venir meno dei requisiti di ammissibilità previsti dall'Avviso che devono perdurare sino alla data di erogazione finale dell'intervento finanziario;

   i. accertamento del mancato rispetto delle disposizioni normative di livello comunitario, nazionale e regionale;

2. La decadenza e la revoca hanno efficacia anche in relazione alle erogazioni già disposte a favore del beneficiario, che saranno oggetto delle opportune procedure di recupero.

3. Nei casi previsti dall'art. 9 c. 4 del D.Lgs. n. 123/1998, i contributi erogati dovranno essere restituiti con le maggiorazioni del tasso ufficiale di riferimento previsto nella suddetta norma.

4. Nel caso in cui la restituzione sia dovuta per fatti non imputabili al beneficiario, le sovvenzioni saranno rimborsate maggiorate esclusivamente degli interessi calcolati al tasso ufficiale di riferimento.

5. L'eventuale rideterminazione o revoca dell'intervento finanziario sarà comunicata dalla Regione ai soggetti beneficiari con nota trasmessa a mezzo PEC nel caso sia intervenuta in esito alla valutazione effettuata dall'ufficio. Non sarà inviata alcuna comunicazione da parte degli uffici regionali qualora la

riduzione del contributo risulti dai dati dichiarati dal Beneficiario nel Modello Rendiconto di cui all'art. 9 del presente Disciplinare.

6. La rinuncia all'intervento finanziario da parte del soggetto beneficiario, comporterà la presa d'atto da parte degli Uffici Regionali e l'adozione dei connessi provvedimenti di natura amministrativo-contabile.

Art. 13 - Ricorsi

1. In ogni fase del procedimento di assegnazione del contributo, i soggetti interessati potranno proporre ricorso gerarchico al Direttore del Dipartimento Turismo, Cultura e Valorizzazione del Territorio e ricorso giurisdizionale al TAR Puglia, nei termini di legge, qualora ritengano lesa la propria posizione giuridica.

2. È ammesso, altresì, il ricorso straordinario al Presidente della Repubblica.

Art. 14 - Informativa per il trattamento dei dati personali

3. Ai sensi del D.lgs. 30.06.2003, n. 196, del Regolamento Europeo sulla protezione dei dati personali 2016/679 (GDPR) e del D.Lgs 10 agosto 2018, n.101, i dati personali forniti dai richiedenti il contributo sono necessari e saranno trattati con modalità prevalentemente informatiche e telematiche per le finalità previste dal citato GDPR), entrato in vigore il 25/05/2018, ed in particolare per il corretto espletamento del presente procedimento.

   Il titolare del trattamento dati è la Regione Puglia, con sede in Bari - Lungomare Nazario Sauro n. 33, legalmente rappresentata dal Presidente pro tempore della Giunta regionale.

   I dati di contatto del Responsabile della protezione dei dati sono: Dott.ssa Rossella Caccavo, indirizzo e-mail: rpd@regione.puglia.it alla quale è possibile rivolgersi per esercitare i diritti di cui all'art. 12 DGPR, e/o eventuali chiarimenti in materia di protezione e dati personali. Il conferimento dei dati è obbligatorio per il raggiungimento delle finalità connesse al presente procedimento e l'eventuale rifiuto di fornire tali dati potrebbe comportare la mancata conclusione dello stesso. I dati saranno trattati per il tempo necessario al raggiungimento delle finalità suddette. Successivamente saranno archiviati in conformità alle norme sulla conservazione della documentazione amministrativa. I dati saranno trattati dal personale e dai collaboratori della Regione Puglia - Dipartimento Turismo, Economia della Cultura e Valorizzazione del Territorio e della Sezione Economia della Cultura espressamente nominati come "designati" o "persone autorizzate al trattamento".

   Il designato al trattamento per i dati inerenti al procedimento di cui al presente avviso, in carico alla Sezione Economia della Cultura, è il Dirigente pro tempore della Sezione stessa, pec: sezione.economiadellacultura@pec.rupar.puglia.it.

   Per il raggiungimento delle finalità cui è preposto il trattamento, i dati necessari saranno pubblicati sul sito istituzionale www.regione.puglia.it, come previsto da normativa e regolamenti. I dati forniti non saranno trasferiti in Paesi terzi. I dati forniti non saranno oggetto di profilazione (processi decisionali automatizzati consistenti nell'utilizzo di informazioni per valutare determinati aspetti relativi alla persona, per analizzare o prevedere aspetti riguardanti il rendimento professionale, la situazione economica, la salute, le preferenze personali, gli interessi, l'affidabilità, il comportamento, l'ubicazione o gli spostamenti). In caso di richiesta di accesso ai documenti amministrativi, nel rispetto della vigente normativa, i dati potranno essere trasmessi ad altri soggetti (es. controinteressati, partecipanti al procedimento, altri richiedenti). Nei casi previsti dalla normativa i dati potranno, altresì, essere diffusi sul sito istituzionale della Regione Puglia nella misura necessaria a garantire la trasparenza nella gestione dei procedimenti collegati al presente trattamento. Gli interessati potranno esercitare i diritti previsti in base a quanto stabilito negli artt. 15 e ss. del citato Regolamento UE 2016/679 quali l'accesso ai dati personali e la rettifica o la cancellazione degli stessi o la limitazione del trattamento che li riguarda o potranno opporsi al trattamento. L'apposita istanza può essere presentata per scritto a mezzo posta elettronica, posta elettronica certificata, lettera raccomandata a/r. Gli interessati, ricorrendone i presupposti, hanno, altresì, il diritto di proporre reclamo al Garante per la protezione dei dati personali quale autorità di controllo secondo le procedure previste.

   La Regione Puglia informa, inoltre, di disporre di accesso al sistema informativo ARACHNE, sviluppato dalla Commissione Europea per supportare le attività di verifica delle Autorità di Gestione dei Fondi

strutturali 2014-2020 nell'individuazione delle iniziative potenzialmente esposte a rischi di frode, conflitti di interessi e irregolarità.

Il sistema ARACHNE è alimentato da fonti dati esterne, quali banche dati mondiali (Orbis e Lexis Nexis World compliance), sistemi informativi della Commissione Europea (VIES e Infoeuro) e da fonti dati interne, rappresentate dalle informazioni relative alle operazioni provenienti dalle singole Autorità di Gestione dei diversi Stati membri titolari di Programmi comunitari FESR e FSE. I dati, disponibili nelle banche dati esterne, saranno trattati al fine di individuare gli indicatori di rischio.

La Regione Puglia trasmette telematicamente al sistema informativo ARACHNE i dati delle operazioni rendicontate nell'ambito del POR Puglia 2014-2020 per il tramite del "Sistema Nazionale di Monitoraggio" gestito dal Ministero dell'Economia e delle Finanze-RGS-IGRUE.

La Regione Puglia informa che tratterà i dati disponibili nel sistema ARACHNE esclusivamente al fine di individuare i rischi di frode e le irregolarità a livello di beneficiari, contraenti, contratti e progetti. Il sistema ARACHNE potrà essere utilizzato sia nella fase di selezione sia eventualmente nella fase di attuazione dell'operazione.

Il processo e lo scopo dell'analisi dei dati operato da ARACHNE è descritto alla pagina web della Commissione Europea https://ec.europa.eu/social/main.jsp?catId=325&intPageId=3587&langId=it.

Art. 15 - Informativa ai sensi della L. 241/1990 e ss.mm.ii.

1. Nel rispetto dell'art. 8 della Legge n. 241/90 ss.mm.ii., il Responsabile del procedimento è il Dirigente pro tempore della Sezione Economia della Cultura.

Art. 16 - Prevenzione e repressione della criminalità organizzata e dei tentativi di infiltrazione mafiosa

1. Il Beneficiario è obbligato al rispetto della normativa sulla tracciabilità finanziaria prevista dalla legge 13 agosto 2010, n. 136 e s.m. e i.

Art. 17 - Richiamo generale alle norme vigenti e alle disposizioni comunitarie

1. Per quanto non espressamente previsto nel presente Disciplinare si richiamano tutte le norme di legge regionali, nazionali e comunitarie vigenti in materia, in quanto applicabili, nonché le disposizioni riportate nella D.D. n. 348, del 13/11/2023.

Il Legale Rappresentante

Il Dirigente pro tempore della Sezione

DETERMINAZIONE DEL DIRIGENTE SEZIONE SEZIONE FARMACI, DISPOSITIVI MEDICI ED ASSISTENZA INTEGRATIVA 7 novembre 2023, n. 82

D. Lgs 219/06 art. 112-quater. Vendita online di medicinali senza obbligo di prescrizione (SOP e OTC) - Autorizzazione alla "Farmacia Dott.ssa Rossella De Sortis" - Cerignola (FG).

IL DIRIGENTE DELLA STRUTTURA PROPONENTE

In Bari nella sede della Sezione Farmaci, Dispositivi Medici e Assistenza Integrativa

Il DIRIGENTE della SEZIONE FARMACI, DISPOSITIVI MEDICI E ASSISTENZA INTEGRATIVA

VISTO il d. lgs. 30 marzo 2001, n. 165 e ss.mm.ii.;

VISTA la legge regionale 4 febbraio 1997, n. 7 e ss.mm.ii.;

VISTA la deliberazione di Giunta regionale n. 1974 del 7.12.2020;

VISTO il decreto del Presidente della Giunta regionale n. 22 del 22.01.2021;

VISTA la deliberazione di Giunta regionale n. 1289 del 28.07.2021;

VISTA la deliberazione di Giunta regionale n. 1576 del 30.09.2021;

VISTA la deliberazione di Giunta regionale n. 1734 del 28/10/2021;

VISTO l'art. 32 della legge n. 69/2009, che prevede l'obbligo di sostituire la pubblicazione tradizionale all'Albo ufficiale con la pubblicazione di documenti digitali sui siti informatici;

VISTO il d lgs. 196/2003 "Codice in materia di protezione dei dati personali" e ss.mm.ii. e il Regolamento UE 2016/679.

VISTA la D.G.R. 15 settembre 2021, n. 1466 recante l'approvazione della Strategia regionale per la parità di genere, denominata "Agenda di Genere";

VISTA la D.G.R. del 03/07/2023 n. 938 del Registro delle Deliberazioni recante D.G.R. n. 302/2022 "Valutazione di impatto di genere. Sistema di gestione e di monitoraggio. Revisione degli allegati"

Sulla base dell'istruttoria espletata dalla Sezione Farmaci, Dispositivi Medici e Assistenza Integrativa, di seguito riportata

Premesso che:

il decreto legislativo n. 17 del 19 febbraio 2014, all'art. 3 introduce e regola l'attività di vendita a distanza (*online*) di medicinali non soggetti a prescrizione medica (SOP), farmaci da banco (OTC) e di automedicazione, modificando il decreto legislativo n. 219 del 24 aprile 2006;

il D. Lgs 17 del 2014 riserva l'attività di vendita *online* alle farmacie aperte al pubblico e agli esercizi commerciali di vicinato, di medie e grandi strutture, così come definite dalla Legge n. 248 del 4 agosto 2006;

il comma 3 dell'art. 112-*quater* del D.Lgs n.219 del 2006, introdotto dal D. Lgs 17 del 2014 prevede che la Regione rilasci autorizzazione alle farmacie ed esercizi commerciali di propria competenza sulla base di una specifica richiesta che contenga:

- denominazione, partita IVA e indirizzo completo del sito logistico;
- data d'inizio dell'attività di vendita *online* al pubblico dei medicinali SOP e OTC;
- indirizzo del sito web utilizzato e informazioni pertinenti necessarie per identificare il sito;

il Regolamento di Esecuzione (UE) n. 699 del 24 giugno 2014 della direttiva 2011/62/UE, recepito dalla nostra legislazione all'interno del D.Lgs n. 17 del 2014, e direttamente applicabile in tutti gli Stati membri dal 1 luglio 2015, definisce i requisiti tecnici a cui devono attenersi le legislazioni nazionali per contrastare la circolazione e vendita di medicinali falsificati. Lo stesso regolamento individua il modello di logo comune europeo che le farmacie e gli esercizi commerciali dovranno ottenere dal Ministero della Salute ed usare nei loro siti web per effettuare la vendita *online* di farmaci senza obbligo di prescrizione, dopo il rilascio dell'autorizzazione regionale;

il Ministero della Salute, con Decreto del Direttore Generale dei dispositivi medici e del servizio farmaceutico del 06.07.2015, pubblicato sulla GU n. 19 del 25.01.2016, ha definito il disegno del logo identificativo nazionale di cui al comma 6 dell'art. 112- quater del Decreto Legislativo n. 219/06 e, con circolare del 26.01.2016, ha

definito le modalità di iscrizione alla lista nazionale delle farmacie e degli esercizi autorizzati alla vendita *online* e le modalità di richiesta ed ottenimento del logo identificativo nazionale, requisito tecnico indispensabile, che le farmacie e gli esercizi commerciali autorizzati dalla Regione dovranno apporre nelle pagine del sito web destinate alla vendita *online* dei farmaci OTC e SOP;
la Regione Puglia con nota AOO/152/9403 del 2 luglio 2015 informava le ASL di propria competenza, gli ordini professionali interessati e le associazioni di categoria, comunicando le modalità di presentazione della richiesta di autorizzazione alla vendita *online* secondo il D. Lgs 219 del 2006 da sottoporre al Servizio Farmaci, Dispositivi Medici e Assistenza Integrativa esclusivamente tramite posta elettronica certificata;
Visto che il rappresentante legale della "Farmacia Dott.ssa Rossella De Sortis" sita in Cerignola (FG), Via Ragusa n. 3, ha presentato PEC di richiesta di autorizzazione alla vendita *online* iscritta al protocollo con il n. AOO_197/3506 in data 6.11.2023, dichiarando che la farmacia ha partita IVA n. 03438360715, che l'indirizzo del sito per la vendita a distanza è www.farmaciadesortis.com, registrato e amministrato dalla dottoressa Rossella De Sortis, e che la data prevista di inizio attività di vendita *online* è il 4.12.2023;
verificata la titolarità della farmacia "Farmacia Dott.ssa Rossella De Sortis", che risulta convenzionata con il codice univoco del Ministero della Salute 13012;
considerato che la "Farmacia Dott.ssa Rossella De Sortis" sita in Cerignola (FG), Via Ragusa n. 3 è in possesso dei requisiti di cui al comma 3 dell'art. 112-quater del D.Lgs n.219 del 2006;
si propone di **autorizzare** la ditta "Farmacia Dott.ssa Rossella De Sortis" alla vendita *online* di medicinali non soggetti a prescrizione medica (SOP), farmaci da banco (OTC) e di automedicazione secondo quanto stabilito dal D.Lgs n. 219 del 2006.

Verifica ai sensi del d.lgs. 196/03 e ss.mm.ii. e del Reg. UE/- Garanzie alla riservatezza

La pubblicazione dell'atto all'albo, salve le garanzie previste dalla legge 241/90 in tema di accesso ai documenti amministrativi, avviene nel rispetto della tutela alla riservatezza dei cittadini, secondo quanto disposto dalla normativa nazionale e comunitaria in materia di protezione dei dati personali, nonché dal vigente regolamento regionale n. 5/2006 per il trattamento dei dati sensibili e giudiziari.
Ai fini della pubblicità legale, l'atto destinato alla pubblicazione è redatto in modo da evitare la diffusione di dati personali identificativi non necessari ovvero il riferimento a dati sensibili; qualora tali dati fossero indispensabili per l'adozione dell'atto, essi sono trasferiti in documenti separati, esplicitamente richiamati.
Il presente atto non è stato sottoposto a valutazione di impatto di genere in quanto "a contenuto specifico" come previsto dalla D.G.R. n. 938 del 03.07.2003.

ADEMPIMENTI CONTABILI AI SENSI del d. lgs. 118/2011 e ss.mm.ii.

Si dichiara che il presente provvedimento non comporta alcun mutamento qualitativo e quantitativo di entrata o di spesa né a carico del bilancio regionale né a carico degli Enti per i cui debiti i creditori potrebbero rivalersi sulla Regione e che è escluso ogni ulteriore onere aggiuntivo rispetto a quelli già autorizzati a valere sullo stanziamento previsto dal bilancio regionale.

- Sulla base delle risultanze istruttorie come innanzi illustrate che ritiene di condividere;
- vista la sottoscrizione posta in calce al presente provvedimento;
- ritenuto di dover provvedere in merito;

DETERMINA

Di prendere atto di quanto espresso in narrativa, che costituisce parte integrante e sostanziale del presente atto e che qui si intende integralmente riportato.

DETERMINA

- di **autorizzare**, ai sensi del D. L.gs n. 219 del 2006, la vendita a distanza di medicinali non soggetti a prescrizione medica (SOP), farmaci da banco (OTC) e di automedicazione da parte della ditta "Farmacia Dott.ssa Rossella De Sortis" sita in Cerignola (FG), Via Ragusa n. 3, Codice Univoco n. 13012 per mezzo

del sito www.farmaciadesortis.com, registrato e amministrato dalla dottoressa Rossella De Sortis;

- di **subordinare** l'autorizzazione regionale al rilascio, da parte del Ministero della Salute, del logo identificativo nazionale, così come disposto dai commi 5 e 6 dell'art. 112 – quater del D. L.gs n. 219 del 2006;
- di **disporre** che la ASL FG competente territorialmente, effettui successive visite ispettive per assicurare il permanere dei requisiti autorizzativi;
- di **disporre** che la "Farmacia Dott.ssa Rossella De Sortis" comunichi tempestivamente alla Regione Puglia, Sezione Farmaci, Dispositivi Medici e Assistenza Integrativa, eventuali modifiche sostanziali di quanto dichiarato in istanza e comunichi la effettiva data di inizio della vendita on-line, entro e non oltre 30 giorni, pena la revoca del presente provvedimento;

Il presente provvedimento:

a. sarà pubblicato all'albo telematico della Regione Puglia ai fini della pubblicità legale;
b. sarà pubblicato nel Bollettino Ufficiale della Regione Puglia;
c. sarà trasmesso in copia conforme all'originale alla Segreteria della Giunta Regionale;
d. sarà disponibile nel sito ufficiale della Regione Puglia www.regione.puglia.it;
e. sarà notificato al Ministero della Salute, alla Ditta "Dott.ssa Rossella De Sortis" e alla ASL FG.

Il presente Provvedimento è direttamente esecutivo.

Firmato digitalmente da:

P.O. Attività Amministrativa Farmaceutica
Natalino Claudio Patanè

Istruttore Proposta
Federica Troiano

Il Dirigente della Sezione Farmaci, Dispositivi Medici ed Assistenza Integrativa
Paolo Stella

DETERMINAZIONE DEL DIRIGENTE SEZIONE SEZIONE FARMACI, DISPOSITIVI MEDICI ED ASSISTENZA INTEGRATIVA 7 novembre 2023, n. 83

D.L.vo 219/06 - Estensione dell'autorizzazione quale distributore all'ingrosso di medicinali per uso umano ai sensi degli artt. 100 e 105 del D. Lgs. 219/2006 alla ditta "Dambo S.r.l." - Putignano (BA).

IL DIRIGENTE DELLA STRUTTURA PROPONENTE

Il DIRIGENTE della SEZIONE FARMACI, DISPOSITIVI MEDICI E ASSISTENZA INTEGRATIVA

VISTA la legge regionale 4 febbraio 1997, n. 7 e ss.mm.ii.;
VISTO il d. lgs. 30 marzo 2001, n. 165 e ss.mm.ii.;
VISTA la legge regionale 16 aprile 2007, n. 10 e ss.mm.ii.;
VISTO il decreto del Presidente della Giunta Regionale 31 luglio 2015, n. 443 e ss.mm.ii.;
VISTA la deliberazione di Giunta regionale n. 458 del 08.04.2016;
VISTA la deliberazione di Giunta regionale n. 1176 del 29.07.2016;
VISTA la deliberazione di Giunta regionale n. 211 del 25.02.2020;
VISTA la deliberazione di Giunta regionale n. 508 dell'8.04.2020;
VISTA la deliberazione di Giunta regionale n. 1677 del 12.10.2020
VISTA la determinazione dirigenziale n. 196 del 21.10.2020;
VISTO l'art. 32 della legge n. 69/2009, che prevede l'obbligo di sostituire la pubblicazione tradizionale all'Albo ufficiale con la pubblicazione di documenti digitali sui siti informatici;
VISTO il d lgs. 196/2003 "Codice in materia di protezione dei dati personali" e s.m.i. ed il Regolamento UE 2016/679.
VISTA la D.G.R. 15 settembre 2021, n. 1466 recante l'approvazione della Strategia regionale per la parità di genere, denominata "Agenda di Genere";
VISTA la D.G.R. del 03/07/2023 n. 938 del Registro delle Deliberazioni recante D.G.R. n. 302/2022 "Valutazione di impatto di genere. Sistema di gestione e di monitoraggio. Revisione degli allegati"

Sulla base dell'istruttoria espletata dalla Sezione Farmaci, Dispositivi Medici e Assistenza Integrativa, di seguito riportata

Premesso che:
il D.lgs 24.04.2006 n. 219, in armonia con la direttiva 92/25 del Consiglio della U.E. del 31.3.1992 e con quanto disposto dal D.M. del 6.7.99, disciplinano la distribuzione all'ingrosso dei medicinali per uso umano.
il D.lgs 219/06 che all'art. 100 subordina la distribuzione all'ingrosso di medicinali al possesso di una autorizzazione rilasciata dalla Regione, il successivo art. 101 stabilisce i requisiti per l'ottenimento dell'autorizzazione e l'art. 108 disciplina le modalità di svolgimento dell'attività di coloro che detengono, per la successiva distribuzione, medicinali per uso umano sulla base di contratti di deposito stipulati con i titolari dell'AIC dei medicinali o con loro rappresentanti;
La ditta "Dambo S.r.l.", avente sede legale e deposito in via Maestri del Lavoro Z.I. s.n.c., Putignano (BA), è stata autorizzata alla distribuzione all'ingrosso di medicinali per uso umano limitatamente a quanto previsto negli art. 92, 94 e 96 del D. L.gs. 219/06 su tutto il territorio nazionale con D.D. n. 197/93 del 6.12.2022;
il rappresentante legale della ditta ha presentato istanza di estensione dell'autorizzazione quale distributore all'ingrosso di medicinali per uso umano come previsto dagli artt. 100 e 105 del D. Lgs. 219/06 acquisita agli atti con prot. n. AOO_197/2665 dell'1.08.2023;
in data 28.08.2023 la Sezione Farmaci, Dispositivi Medici e Assistenza Integrativa ha chiesto alla A.S.L. BA competente per territorio di effettuare visita ispettiva presso il deposito per verificare la sussistenza dei requisiti richiesti dal D. Lgs. 219/06;
Visto il parere positivo all'esercizio dell'attività di distributore all'ingrosso di medicinali per uso umano ai sensi degli artt. 100 e 105 del D. L.gs. 219/06, rilasciato dall'A.S.L. BA a seguito di attività ispettiva effettuata in data

13.10.2023 con verbale acquisito agli atti della Sezione Farmaci, Dispositivi Medici e Assistenza Integrativa con prot. n. AOO_197/3463 del 31.10.2023.

Preso atto che, come rilevato dal verbale ispettivo della ASL BA, la dottoressa Gionanta Gkori, nata a (*omissis*), confermata dalla ditta quale Persona Responsabile del magazzino di via Maestri del Lavoro Z.I. s.n.c., Putignano (BA), è in possesso dei requisiti previsti dall'art. 101 comma 1 lett. b del D. Lgs. 219/06 e ss.mm.ii.

Verifica ai sensi del d.lgs. 196/03 e ss.mm.ii. e del Regolamento (UE) 2016/679-
Garanzie alla riservatezza

La pubblicazione dell'atto all'albo, salve le garanzie previste dalla legge 241/90 in tema di accesso ai documenti amministrativi, avviene nel rispetto della tutela alla riservatezza dei cittadini, secondo quanto disposto dalla normativa nazionale e comunitaria in materia di protezione dei dati personali, nonché dal vigente regolamento regionale n. 5/2006 per il trattamento dei dati sensibili e giudiziari.

Ai fini della pubblicità legale, l'atto destinato alla pubblicazione è redatto in modo da evitare la diffusione di dati personali identificativi non necessari ovvero il riferimento a dati sensibili; qualora tali dati fossero indispensabili per l'adozione dell'atto, essi sono trasferiti in documenti separati, esplicitamente richiamati.

Il presente atto non è stato sottoposto a valutazione di impatto di genere in quanto "a contenuto specifico" come previsto dalla D.G.R. n. 938 del 03.07.2003.

ADEMPIMENTI CONTABILI AI SENSI del d. lgs. 118/2011 e ss.mm.ii.

Si dichiara che il presente provvedimento non comporta alcun mutamento qualitativo e quantitativo di entrata o di spesa né a carico del bilancio regionale né a carico degli Enti per i cui debiti i creditori potrebbero rivalersi sulla Regione e che è escluso ogni ulteriore onere aggiuntivo rispetto a quelli già autorizzati a valere sullo stanziamento previsto dal bilancio regionale.

DETERMINA

Di prendere atto di quanto espresso in narrativa, che costituisce parte integrante e sostanziale del presente atto e che qui si intende integralmente riportato.

- Sulla base delle risultanze istruttorie come innanzi illustrate che ritiene di condividere;
- vista la sottoscrizione posta in calce al presente provvedimento;
- ritenuto di dover provvedere in merito;

DETERMINA

1. Di **concedere** l'estensione dell'autorizzazione quale distributore all'ingrosso di medicinali per uso umano ai sensi degli artt. 100 e 105 del D. L.gs. 219/06 su tutto il territorio nazionale, alla ditta "Dambo S.r.l.", con sede legale e deposito in via Maestri del Lavoro Z.I. s.n.c., Putignano (BA).
2. Di **prendere atto** che, come rilevato dal verbale ispettivo della ASL BA, la dottoressa Gionanta Gkori, nata a Vlore (AL) il 10.03.1991, è stata confermata dalla ditta quale Persona Responsabile del magazzino di via via Maestri del Lavoro Z.I. s.n.c., Putignano (BA) e che la stessa è in possesso dei requisiti previsti dall'art. 101 comma 1 lett. b del D. Lgs. 219/06 e ss.mm.ii. e che non sono state riscontrate ulteriori variazioni rispetto a quanto riportato nella precedente autorizzazione concessa con D.D. n. 197/93 del 6.12.2022.
3. Di **dare atto** che la ditta "Dambo S.r.l." è tenuta all'osservanza di tutto quanto disposto dal D. L.gs.219/06 pena la revoca dell'autorizzazione concessa col presente provvedimento.
4. Di **disporre** che la ASL BA, territorialmente competente, successivamente al rilascio della presente autorizzazione, provveda a effettuare periodiche visite ispettive di carattere ordinario alla Ditta "Dambo S.r.l." oggetto del presente provvedimento, ai fini dell'accertamento della sussistenza di tutti i requisiti previsti dalla normativa vigente.

Il presente provvedimento:

a. sarà pubblicato all'albo telematico della Regione Puglia ai fini della pubblicità legale;
b. sarà pubblicato nel Bollettino Ufficiale della Regione Puglia;
c. sarà trasmesso in copia conforme all'originale alla Segreteria della Giunta Regionale;
d. sarà disponibile nel sito ufficiale della Regione Puglia www.regione.puglia.it;
e. sarà notificato al Ministero della Salute, alla Ditta "Dambo S.r.l." e alla ASL BA

Il presente Provvedimento è direttamente esecutivo.

Firmato digitalmente da:

P.O. Attività Amministrativa Farmaceutica
Natalino Claudio Patanè

Il Dirigente della Sezione Farmaci, Dispositivi Medici ed Assistenza Integrativa
Paolo Stella

DETERMINAZIONE DEL DIRIGENTE SEZIONE FORMAZIONE 8 novembre 2023, n. 2007

Piano Attuativo Regionale del Programma Nazionale per la Garanzia di Occupabilità dei Lavoratori (GOL) - Avviso Pubblico n. 2/2023 per la realizzazione di percorsi formativi per l'acquisizione di competenze digitali nell'ambito del Percorso 2 - Aggiornamento (upskilling) e del Percorso 3 - Riqualificazione (reskilling). Approvazione Schema di Atto d'Obbligo.

IL DIRIGENTE DELLA STRUTTURA PROPONENTE

Visti gli articoli 4, 5 e 6 della L.R. n. 7/1997;
Vista la Deliberazione G.R. n. 3261 del 28/07/1998;
Visti gli artt. 4 e 16 del D. Lgs. n. 165 del 30.03.2001 e ss.mm.ii.;
Visto l'art. 32 della legge 18 giugno 2009, n. 69, che prevede l'obbligo di sostituire la pubblicazione tradizionale all'Albo ufficiale con la pubblicazione di documenti digitali sui siti informatici;
Visto il Dlgs 196 del 2003 - "Codice in materia di protezione dei dati personali" e ss.mm.ii.;
Visti gli artt. 20 e 21 del Codice dell'Amministrazione Digitale (CAD), di cui al D.L.gs n. 82/2005, come modificato dal D.lgs 13 dicembre 2017 n. 217;
Visto il Regolamento (UE) 2016/679 del Parlamento europeo e del Consiglio, del 27 aprile 2016, relativo alla protezione delle persone fisiche con riguardo al trattamento dei dati personali, nonché alla libera circolazione di tali dati e che abroga la direttiva 95/46/CE (regolamento generale sulla protezione dei dati), OJ L 119, 4.5.2016;
Richiamato il principio contabile di cui al D.Lgs. 23.06.2011 n. 118, come integrato dal D.Lgs. 10.08.2014 n. 126 "*Disposizioni integrative e correttive del D.Lgs. 118/2011 recante disposizioni in materia di armonizzazione dei sistemi contabili e degli schemi di bilancio delle Regioni, degli enti locali e dei loro organismi, a norma degli articoli 1 e 2 della L. 42/2009*";
vista la Legge Regionale 29 dicembre 2022, n. 32 "*Disposizioni per la formazione del Bilancio di previsione 2023 e Bilancio pluriennale 2023-2025 della Regione Puglia (legge di stabilità regionale 2023)*";
vista la Legge Regionale 29 dicembre 2022, n. 33 "*Bilancio di previsione della Regione Puglia per l'esercizio finanziario 2023 e bilancio pluriennale 2023-2025*";
vista la Deliberazione di Giunta regionale n. 27 del 24/01/2023 *"Bilancio di previsione per l'esercizio finanziario 2023 e pluriennale 2023-2025. Articolo 39, comma 10, del decreto legislativo 23 giugno 2011, n. 118. Documento tecnico di accompagnamento e Bilancio Finanziario Gestionale. Approvazione"*;
vista la D.G.R. n. 1974 del 07/12/2020, ratificata con D.P.G.R. del 22 gennaio 2021, n.22 e modificata e integrata con D.G.R. n. 215 del 8 febbraio 2021, ratificata con D.P.G.R. 10 febbraio 2021, n. 45, con cui è stato approvato l'Atto di Alta Organizzazione del modello organizzativo "MAIA 2.0";
visto il DPGR n. 263 del 10 agosto 2021 "Attuazione modello Organizzativo "MAIA 2.0" adottato con Decreto 22/2021 e s.m.i. Definizione delle Sezioni di Dipartimento e delle relative funzioni" con il quale sono state individuate le Sezioni relative ai Dipartimenti;
vista la DGR n. 1576 del 30 settembre 2021 con la quale si è provveduto al conferimento degli incarichi di direzione delle Sezioni di Dipartimento in applicazione dell'art. 22, comma 2, del DPGR n. 22/2021, a partire dalla cui approvazione ha assunto efficacia la nuova attribuzione di funzioni alle Sezioni;
visto l'atto prot. AOO_137/PROT/12/06/2023/0018035 con cui la Dirigente della Sezione Formazione della Regione Puglia ha disposto che il dott. Gabriele Valerio si occupi della gestione delle attività finalizzate all'avanzamento del programma GOL;
dato atto che in attuazione del Programma GOL, la Giunta Regionale ha adottato il Piano di Attuazione Regionale (PAR Puglia) con Deliberazione n. 261 del 28/02/2022 (pubblicata sul BURP n. 45 del 19/04/2022) e con successiva Deliberazione n. 1167 del 09/08/2022 (pubblicata sul BURP n. 103 del 19/09/2022).

Sulla base dell'istruttoria di seguito riportata:

Con A.D. n. 1255 del 25.07.2023 pubblicata sul BURP n. 70 del 27.07.2023 la Dirigente della Sezione Formazione della Regione Puglia ha approvato l'Avviso Pubblico n. 2/2023 per l'attuazione del Programma Garanzia di Occupabilità dei Lavoratori da finanziare nell'ambito del Piano Nazionale di Ripresa e Resilienza (PNRR), Missione 5 "Inclusione e coesione", Componente 1 "Politiche per il Lavoro", Riforma 1.1 "Politiche Attive del Lavoro e Formazione", finanziato dall'Unione Europea - Next Generation EU e relativi allegati.

Con A.D. n. 1424 del 07.09.2023, la Dirigente della Sezione Formazione ha istituito il Nucleo di Valutazione per la verifica dei requisiti di ammissibilità delle istanze pervenute in esito all'Avviso Pubblico n. 2/2023. Tale Nucleo è stato successivamente modificato con A.D. n. 1445 del 11.09.2023.

Le attività di valutazione svolte dal citato Nucleo sono state approvate dalla Dirigente della Sezione Formazione con A.D. n. 1833 del 24.10.2023 pubblicato sul BURP n. 96 del 26.10.2023.

Con successivo A.D. n. 1944 del 03.11.2023 la Dirigente della Sezione Formazione, a seguito di istanze di riesame, ha rettificato gli esiti dell'attività istruttoria approvati con A.D. n. 1833/2023, ha prorogato il termine di conclusione delle attività al 31.01.2024 e dato atto che la spesa complessiva per l'attuazione di tutte le proposte formative dichiarate AMMISSIBILI trova copertura nello stanziamento pari ad € 14.600.000,01 approvato con DGR n. 1389/2023.

Considerato che occorre procedere alla sottoscrizione dell'Atto d'Obbligo ai sensi della Sezione 5 dell'Avviso, con il presente provvedimento si approva lo schema di Atto d'Obbligo riportato nell'*Allegato 1*, che ne costituisce parte integrante e sostanziale.

Ciascun Organismo Formativo assegnatario di attività con A.D. n. 1833/2023 e A.D. n. 1944/2023 è tenuto a compilare l'Atto d'Obbligo in ogni sua parte, trasformarlo in formato .pdf/A, firmarlo digitalmente e trasmetterlo tramite PEC all'indirizzo ***avviso2.gol.regione@pec.rupar.puglia.it*** con il seguente oggetto **"Avviso 2/2023 GOL "Competenze Digitali" - Trasmissione Atto d'Obbligo** *[nome dell'Organismo Formativo]***"**.

Verifica al sensi del Dlgs n. 196/03 e s.m.i. e del Regolamento (UE) 679/2016
Garanzie alla riservatezza

La pubblicazione del presente atto all'Albo pretorio on-line, salve le garanzie previste dalla legge 241/90 in tema di accesso al documenti amministrativi, avviene nel rispetto della tutela alla riservatezza dei cittadini, secondo quanto disposto dal Regolamento (UE) n. 679/2016 in materia di protezione dei dati personali, nonché dal d.lgs. n. 196/03 come modificato del d.lgs. n. 101/2018, e dal vigente Regolamento Regionale n. 5/2006 per il trattamento dei dati sensibili e giudiziari, per quanto applicabile. Ai fini della pubblicità legale, il presente provvedimento è stato redatto in modo da evitare la diffusione di dati personali identificativi non necessari ovvero il riferimento alle particolari categorie di dati previste dagli articoli 9 a 10 del succitato Regolamento (UE) innanzi richiamato; qualora tali dati fossero indispensabili per l'adozione dell''atto, essi sono trasferiti in documenti separati, esplicitamente richiamati

Sulla base dell'istruttoria di cui innanzi

LA DIRIGENTE

- viste le attestazioni in calce al presente provvedimento;
- ritenuto di dover provvedere in merito;
- rilevata l'insussistenza di situazioni, anche potenziali, di conflitto di interessi ai sensi dell'art. 6 bis della L. 241/90, dell'art. 7 del DPR n. 62/2013 e dell'art. 7 del Codice di comportamento dei dipendenti della Regione Puglia

DETERMINA

Di prendere atto di quanto espresso in narrativa, che costituisce parte integrante e sostanziale del presente atto e che qui si intende integralmente riportato.

per le motivazioni espresse in narrativa, che qui si intendono integralmente riportate:

1. di approvare lo schema di Atto d'Obbligo riportato nell'*Allegato 1*, parte integrante e sostanziale del presente provvedimento;
2. di disporre che ciascun Organismo Formativo assegnatario di attività con A.D. n. 1833/2023 e A.D. n. 1944/2023 è tenuto a compilare l'Atto d'Obbligo in ogni sua parte, trasformarlo in formato .pdf/A, firmarlo digitalmente e trasmetterlo tramite PEC all'indirizzo ***avviso2.gol.regione@pec.rupar.puglia.it*** con il seguente oggetto **"Avviso 2/2023 GOL "Competenze Digitali" - Trasmissione Atto d'Obbligo** *[nome dell'Organismo Formativo]***"**;
3. di disporre la pubblicazione sul Bollettino Ufficiale della Regione Puglia del presente provvedimento, completo dei relativi allegati, a cura della Sezione Formazione, ai sensi dell'art.6, della L.R. n.13/94.

Il provvedimento viene redatto in forma integrale e "per estratto", con parti oscurate non necessarie ai fini di pubblicità legale, nel rispetto della tutela alla riservatezza dei cittadini, secondo quanto disposto dal D.Lgs. n. 196/03 in materia di protezione dei dati personali e ss.mm.ii.
Il presente provvedimento, redatto in unico originale comprensivo dei relativi allegati:

a. è immediatamente esecutivo;
b. sarà pubblicato, sul portale www.sistema.puglia.it;
c. sarà pubblicato nel sito ufficiale della Regione Puglia: www.regione.puglia.it, nella Sezione "Amministrazione trasparente" - sottosezione "Provvedimenti dirigenti amministrativi";
d. sarà pubblicato sull'Albo Pretorio On-line della Sezione Formazione;
e. sarà pubblicato sul Bollettino Ufficiale della Regione Puglia ai sensi dell'art.6, della L.R. n.13/94.

La Dirigente della Sezione Formazione
Avv. Monica Calzetta

Il presente Provvedimento è direttamente esecutivo.

Firmato digitalmente da:

P.O. Responsabile di Sub Azione 10.3.A.10.3.B.10.3.C.10.3.D.10.3.E
Gabriele Valerio

Il Dirigente della Sezione Formazione
Monica Calzetta

Piano Nazionale di Ripresa e Resilienza (PNRR), Missione 5 “Inclusione e coesione”, Componente 1 “Politiche per il Lavoro”, Riforma 1.1 “Politiche Attive del Lavoro e Formazione”, finanziato dall’Unione Europea - Next Generation EU
Programma “Garanzia di Occupabilità dei Lavoratori - GOL”

Piano di Attuazione Regionale GOL

DGR n. 261 del 28.02.2022 e DGR n. 1167 del 09.08.2022

AVVISO 2/2023 GOL - “Formazione per l’acquisizione di competenze digitali nell’ambito del Percorso 2 - Aggiornamento (upskilling) e del Percorso 3 - Riqualificazione (reskilling)”

Determinazione del Dirigente Sezione Formazione n. 1255 del 25 luglio 2023

Schema di ATTO D’OBBLIGO

per l’attuazione dei Percorsi a valere sull’Avviso 2/2023 GOL - “Formazione per l’acquisizione di competenze digitali nell’ambito del Percorso 2 - Aggiornamento (upskilling) e del Percorso 3 - Riqualificazione (reskilling)”

CUP_____

Il/La sottoscritto/a _____, nato/a _____ il _____ e residente a _____ in Via _____ CAP _____ Codice Fiscale _____, in qualità di legale rappresentante dell’Organismo Formativo _____ con sede legale in _____, Via _____, CAP _____, C.F./P.IVA _____, Tel. _____, e-mail _____, PEC _____, iscritto nell’Albo regionale dei soggetti accreditati per la Formazione, Cod. accreditamento _____, inserito nell’elenco dei soggetti attuatori delle misure e dei servizi nell’ambito di GOL, Percorso 1, 2 e 3 - Sez. Formazione approvato con Atto Dirigenziale n. 060_193 del 21.04.2023 pubbl. sul BURP n. 44 del 11.05.2023 e ss.mm.ii.

VISTO

- il Regolamento Delegato UE 2021/2106 della Commissione del 28 settembre 2021, che integra il Regolamento UE 2021/241 del Parlamento europeo e del Consiglio, che istituisce il dispositivo per la ripresa e la resilienza, stabilendo gli indicatori comuni e gli elementi dettagliati del quadro di valutazione della ripresa e della resilienza;
- il Regolamento (UE) 12 febbraio 2021, n. 2021/241, che istituisce il dispositivo per la ripresa e la resilienza;
- il Piano Nazionale di Ripresa e Resilienza (PNRR) approvato con Decisione del Consiglio ECOFIN del 13 luglio 2021 e notificata all’Italia dal Segretariato generale del Consiglio con nota LT161/21, del 14 luglio 2021, in particolare la Missione 5 “Inclusione e coesione”, Componente 1 “Politiche per il Lavoro”, Riforma 1.1 “Politiche Attive del Lavoro e Formazione” del PNRR;
- il Regolamento (UE) 2018/1046 del 18 luglio 2018, che stabilisce le regole finanziarie applicabili al bilancio generale dell’Unione, che modifica i Regolamenti (UE) n. 1296/2013, n. 1301/2013, n. 1303/2013, n. 1304/2013, n. 1309/2013, n. 1316/2013, n. 223/2014, n. 283/2014 e la decisione n. 541/2014/UE e abroga il regolamento (UE, EURATOM) n. 966/2012;
- il Regolamento delegato (UE) 2021/702 del 10 dicembre 2020, recante modifica del Regolamento delegato (UE) 2015/2195 che integra il Regolamento (UE) n. 1304/2013 del Parlamento europeo e del Consiglio relativo al Fondo Sociale Europeo, per quanto riguarda la definizione di tabelle standard di costi unitari e di importi forfettari per il rimborso da parte della Commissione agli Stati membri delle spese sostenute”;

- il Regolamento (UE) 2016/679 del 27 aprile 2016, relativo alla protezione delle persone fisiche con riguardo al trattamento dei dati personali, nonché alla libera circolazione di tali dati e che abroga la direttiva 95/46/CE (regolamento generale sulla protezione dei dati);
- il Regolamento (UE) 2020/2094 del Consiglio del 14 dicembre 2020 che istituisce uno strumento dell'Unione Europea per la ripresa, a sostegno alla ripresa dell'economia dopo la crisi COVID-19;
- il Regolamento (UE) 2020/2221 del Parlamento europeo e del Consiglio del 23 dicembre 2020 che modifica il regolamento (UE) n. 1303/2013 per quanto riguarda le risorse aggiuntive e le modalità di attuazione per fornire assistenza allo scopo di promuovere il superamento degli effetti della crisi nel contesto della pandemia di COVID-19 e delle sue conseguenze sociali e preparare una ripresa verde, digitale e resiliente dell'economia (REACT-EU); in particolare, l'articolo 17 Regolamento UE 2020/852 che definisce gli obiettivi ambientali, tra cui il principio di non arrecare un danno significativo (DNSH, "Do no significant harm"), e la Comunicazione della Commissione UE 2021/C 58/01 recante "Orientamenti tecnici sull'applicazione del principio «non arrecare un danno significativo» a norma del regolamento sul dispositivo per la ripresa e la resilienza";
- i principi trasversali previsti dal PNRR, quali, tra l'altro, il principio del contributo all'obiettivo climatico e digitale (c.d. tagging), il principio di parità di genere e l'obbligo di protezione e valorizzazione dei giovani;
- gli obblighi di assicurare il conseguimento di target e milestone e degli obiettivi finanziari stabiliti nel PNRR;
- il Decreto del Ministro del lavoro e delle politiche sociali di concerto con il Ministro dell'Economia e delle Finanze, dell'11 novembre 2021 concernente l'istituzione della struttura di missione PNRR, ai sensi dell'articolo 8 del citato Decreto-legge del 31 maggio 2021, n. 77;
- il Decreto del Ministero del Lavoro e delle Politiche Sociali del 5 novembre 2021 "Adozione del Programma nazionale per la garanzia di occupabilità dei lavoratori (GOL)", pubblicato in G.U. n. 306 del 27 dicembre 2021;
- il Decreto del Ministero del Lavoro e delle Politiche Sociali del 14 dicembre 2021 di adozione del "Piano Nazionale Nuove Competenze", pubblicato in G.U. n.307 del 28 dicembre 2021;
- il Decreto-legge del 31 maggio 2021, n. 77, convertito con modificazioni dalla legge 29 luglio 2021, n. 108, recante: «Governance del Piano nazionale di ripresa e resilienza e prime misure di rafforzamento delle strutture amministrative e di accelerazione e snellimento delle procedure»;
- il Decreto-Legge 9 giugno 2021, n. 80, convertito con modificazioni, dalla legge 6 agosto 2021, n. 113, recante: «Misure urgenti per il rafforzamento della capacità amministrativa delle pubbliche amministrazioni funzionale all'attuazione del Piano nazionale di ripresa e resilienza (PNRR) e per l'efficienza della giustizia»;
- il Decreto-Legge 6 maggio 2021, n. 59 convertito con modificazioni dalla L. 1 luglio 2021, n. 101, recante "Misure urgenti relative al Fondo complementare al Piano nazionale di ripresa e resilienza e altre misure urgenti per gli investimenti";
- il decreto del Ministro dell'economia e delle finanze del 6 agosto 2021 relativo all'assegnazione delle risorse in favore di ciascuna Amministrazione titolare degli interventi PNRR e corrispondenti milestone e target;
- l'articolo 1, comma 1042 della legge 30 dicembre 2020, n. 178, ai sensi del quale con uno o più decreti del Ministro dell'economia e delle finanze sono stabilite le procedure amministrativo-contabili per la gestione delle risorse di cui ai commi da 1037 a 1050, nonché le modalità di rendicontazione della gestione del Fondo di cui al comma 1037;
- l'articolo 1, comma 1043, secondo periodo della legge 30 dicembre 2020, n. 178, ai sensi del quale al fine di supportare le attività di gestione, di monitoraggio, di rendicontazione e di controllo delle componenti del Next Generation EU, il Ministero dell'economia e delle finanze - Dipartimento della Ragioneria generale dello Stato sviluppa e rende disponibile un apposito sistema informatico;
- le Linee guida del Ministero del Lavoro e delle Politiche Sociali, approvate con Accordo in CSR del 27.07.2022, che riportano i principi per assicurare la correttezza delle procedure di attuazione e rendicontazione, la regolarità della spesa e il conseguimento dei target e milestone e di ogni altro adempimento previsto dalla normativa europea e nazionale applicabile al PNRR, a norma dell'art. 8 punto 3 del decreto legge 77 del 31 maggio 2021, come modificato dalla legge di conversione 29 luglio 2021, n. 108;
- la Circolare Ministero dell'Economia e delle Finanze del 14 ottobre 2021, n. 21 Piano Nazionale di Ripresa e Resilienza (PNRR) - Trasmissione delle Istruzioni Tecniche per la selezione dei progetti PNRR;
- la Circolare Ministero dell'Economia e delle Finanze del 29 ottobre 2021, n. 25 Piano Nazionale di Ripresa e Resilienza (PNRR) - Rilevazione periodica avvisi, bandi e altre procedure di attivazione degli investimenti;
- la Circolare Ministero dell'Economia e delle Finanze del 31 dicembre 2021, n. 33 - Piano Nazionale di Ripresa e Resilienza (PNRR) - Nota di chiarimento sulla Circolare del 14 ottobre 2021, n. 21 - Trasmissione delle Istruzioni Tecniche per la selezione dei progetti PNRR - Addizionalità, finanziamento complementare e obbligo di assenza del c.d. doppio finanziamento;
- la Circolare Ministero dell'Economia e delle Finanze del 18 gennaio 2022, n. 4 - Piano Nazionale di Ripresa e Resilienza (PNRR) - articolo 1, comma 1 del decreto-legge n. 80 del 2021 - Indicazioni attuative;
- la Circolare del 24 gennaio 2022, n. 6 -Piano Nazionale di Ripresa e Resilienza (PNRR) - Servizi di assistenza tecnica per le Amministrazioni titolari di interventi e soggetti attuatori del PNRR;

- La Circolare Ministero dell'Economia e delle Finanze del 10 febbraio 2022, n. 9 - Piano Nazionale di Ripresa e Resilienza (PNRR) - Trasmissione delle Istruzioni tecniche per la redazione dei sistemi di gestione e controllo delle amministrazioni centrali titolari di interventi del PNRR;
- la Nota ANPAL prot. n. 0004217 del 29 marzo 2022 - PNRR - Missione 5, C.1., R. 1.1. - Politiche attive del lavoro e formazione professionale. Esiti della valutazione del Piano di attuazione del programma per la Garanzia di occupabilità dei lavoratori - GOL Regione Puglia;
- la Nota ANPAL prot. n. 0007872 del 16 giugno 2022 - PNRR - Missione 5, C.1., R. 1.1. - Politiche attive del lavoro e formazione professionale. Conferma approvazione del Piano di attuazione regionale del programma per la Garanzia di occupabilità dei lavoratori - GOL;
- la Circolare Ministero dell'Economia e delle Finanze del 21 giugno 2022, n. 27 - Piano Nazionale di Ripresa e Resilienza (PNRR) - Monitoraggio delle misure PNRR;
- la Circolare MEF RGS n. 28 del 4.07.2022 sul controllo di regolarità amministrativa e contabile dei rendiconti di contabilità ordinaria e di contabilità speciale;
- la Circolare MEF RGS n. 29 del 26.07.2022, "Modalità di erogazione delle risorse PNRR e principali modalità di contabilizzazione da parte degli enti territoriali soggetti attuatori";
- la Circolare RGS n. 30 dell'11 agosto 2022 "Sulle procedure di controllo e rendicontazione delle misure PNRR;
- la Circolare RGS n. 33 del 13 ottobre 2022 "Aggiornamento Guida operativa per il rispetto del principio di non arrecare danno significativo all'ambiente (cd. DNSH)";
- la Circolare RGS n. 34 del 17 ottobre 2022 recante le "Linee guida metodologiche per la rendicontazione degli indicatori comuni per il Piano nazionale di ripresa e resilienza;
- la Circolare RGS n. 1 del 2 gennaio 2023 "Controllo preventivo di regolarità amministrativa e contabile di cui al decreto legislativo 30 giugno 2011, n.123. Precisazioni relative anche al controllo degli atti di gestione delle risorse del PNRR";
- la Circolare RGS n. 10 del 13 marzo 2023 recante "Interventi PNRR. Ulteriori indicazioni operative per il controllo preventivo e il controllo dei rendiconti delle Contabilità Speciali PNRR aperte presso la Tesoreria dello Stato";
- la Circolare RGS n. 11 del 22 marzo 2023 recante il "Registro Integrato dei Controlli PNRR - Sezione controlli milestone e target";
- la Circolare RGS n. 16 del 14 aprile 2023 avente ad oggetto "Integrazione delle Linee Guida per lo svolgimento delle attività di controllo e rendicontazione delle Misure PNRR di competenza delle Amministrazioni centrali e dei Soggetti Attuatori - Rilascio in esercizio sul sistema informativo ReGiS delle Attestazioni dei controlli svolti su procedure e spese e del collegamento alla banca dati ORBIS nonché alle piattaforme antifrode ARACHNE e PIAF-IT";
- la Circolare RGS n. 19 del 27 aprile 2023, recante "l'utilizzo del sistema ReGiS per gli adempimenti PNRR e modalità di attivazione delle anticipazioni di cassa a valere sulle contabilità di tesoreria NGEU".

Ed inoltre:

- il Decreto legislativo 14 settembre 2015, n. 150 recante "Disposizioni per il riordino della normativa in materia di servizi per il lavoro e di politiche attive, ai sensi dell'art. 1, comma 3, della legge 10 dicembre 2014, n. 183";
- il Decreto del Ministro del lavoro e delle politiche sociali n. 4 dell'11 gennaio 2018, in particolare, l'Allegato B con il quale sono specificati i livelli essenziali delle prestazioni in materia di politiche attive del lavoro da erogare su tutto il territorio nazionale;
- la Deliberazione del Consiglio di amministrazione dell'ANPAL n. 43 del 20 dicembre 2018, con la quale è approvato il documento "Standard dei servizi ex art. 9 co. 1 lett. b del D.lgs. 150/2015";
- la Deliberazione del Commissario Straordinario di ANPAL n. 5 del 9 maggio 2022, di approvazione dei seguenti documenti: "Strumenti per l'attuazione dell'assessment-Profilazione quantitativa"; "Strumenti per l'attuazione dell'assessment-Profilazione qualitativa"; "Standard dei servizi di GOL e relative unità di costo standard";
- la Deliberazione del Commissario Straordinario di ANPAL n. 6 del 12 maggio 2022 di modifica al documento "*Standard dei servizi di GOL e relative unità di costo standard*", di cui all'Allegato D della deliberazione del Commissario straordinario dell'ANPAL n. 5 del 9 maggio 2022;
- la Deliberazione del Commissario Straordinario di ANPAL n. 5 del 12 aprile 2023 - Allegato B Adeguamento unità di costo standard di GOL previsti dalla delibera Anpal n. 6/2022;
- la Circolare ANPAL n. 1/2022 del 05.08.2022;
- il D. Lgs n. 148/2015 "Disposizioni per il riordino della normativa in materia di ammortizzatori sociali in costanza di rapporto di lavoro, in attuazione della legge 10 dicembre 2014, n. 183";
- la Legge 28 giugno 2012, n. 92 "Disposizioni in materia di riforma del mercato del lavoro in una prospettiva di crescita";
- il D. Lgs. 16 gennaio 2013, n. 13 "Definizione delle norme generali e dei livelli essenziali delle prestazioni per l'individuazione e validazione degli apprendimenti non formali e informali e degli standard minimi di servizio del sistema nazionale di certificazione delle competenze, a norma dell'articolo 4, commi 58 e 68, della legge 28 giugno 2012, n. 92.";

- il Decreto del Ministero del Lavoro e delle Politiche Sociali di concerto con MIUR, del 30 giugno 2015 “Definizione di un quadro operativo per il riconoscimento a livello nazionale delle qualificazioni regionali e delle relative competenze, nell'ambito del Repertorio nazionale dei titoli di istruzione e formazione e delle qualificazioni professionali di cui all'articolo 8 del decreto legislativo 16 gennaio 2013, n. 13.”;
- il Decreto del Ministero del Lavoro e delle Politiche Sociali dell’8 gennaio 2018 riguardante l'istituzione del Quadro nazionale delle qualificazioni rilasciate nell'ambito del Sistema nazionale di certificazione delle competenze di cui al decreto legislativo 16 gennaio 2013, n. 13;
- il DL 5 gennaio 2021 “Disposizioni per l'adozione delle linee guida per l'interoperatività degli enti pubblici titolari del sistema nazionale di certificazione delle competenze”;

VISTI ALTRESÌ

- la Delibera della Giunta Regionale n. 261 del 28/02/2023 - con la quale la Regione Puglia ha adottato il PAR (Piano Attuativo Regionale del Programma Nazionale) sulla base del Programma nazionale per la garanzia di occupabilità dei lavoratori (GOL) di cui al Decreto del Ministero del Lavoro e delle Politiche Sociali del 5 novembre 2021;
- la Determinazione del Dirigente della Sezione Politiche e Mercato del Lavoro n. 365 del 5 agosto 2022 con la quale è stato emanato l’Avviso pubblico n. 1 GOL/2022 per l'attuazione del Programma Garanzia Occupabilità dei Lavoratori (GOL) da finanziare nell'ambito del Piano Nazionale di Ripresa e Resilienza (PNRR), Missione 5 "Inclusione e coesione", Componente 1 “Politiche per il Lavoro”, Riforma 1.1 "Politiche Attive del Lavoro e Formazione", finanziato dall'Unione Europea - Next Generation EU, per Individuazione dei soggetti realizzatori delle misure e dei servizi nell'ambito del Percorso 1 - Reinserimento Lavorativo, Percorso 2 - Aggiornamento (upskilling) e Percorso 3 - Riqualificazione (reskilling);
- la Determinazione del Dirigente della Sezione Politiche e Mercato del Lavoro e della Dirigente Sezione Formazione n. 172 del 5 aprile 2023 di approvazione degli esiti istruttori del nucleo valutazione di cui all’Avviso Unico GOL 1/2022 Percorsi 1-2-3, relativamente al Piano Attuativo Regionale del Programma Nazionale per la garanzia di occupabilità dei lavoratori (GOL), finalizzato alla individuazione dei soggetti esecutori delle misure e dei servizi nell’ambito dei Percorsi 1, 2 e 3 di GOL;
- la Determinazione del Dirigente della Sezione Politiche e Mercato del Lavoro e della Dirigente Sezione Formazione n. 193 del 21 aprile 2023 di pubblicazione dell’Elenco dei soggetti esecutori delle misure e dei servizi per il Lavoro e la Formazione con riferimento all’Avviso GOL 1/2022 Percorsi 1-2-3, relativamente alla Sezione Servizi per il Lavoro e alla Sezione Formazione, nell’ambito del quale il soggetto esecutore in epigrafe risulta utilmente inserito nella Sezione Formazione;
- la Determinazione della Dirigente della Sezione Formazione n. 1255 del 25.07.2023 pubblicata sul BURP n. 70 del 27.07.2023 di approvazione dell’Avviso Pubblico n. 2/2023 “Formazione per l’acquisizione di competenze digitali nell’ambito del Percorso 2 - Aggiornamento (upskilling) e del Percorso 3 - Riqualificazione (reskilling)” per l’attuazione del Programma Garanzia di Occupabilità dei Lavoratori da finanziare nell’ambito del Piano Nazionale di Ripresa e Resilienza (PNRR), Missione 5 “Inclusione e coesione”, Componente 1 “Politiche per il Lavoro”, Riforma 1.1 “Politiche Attive del Lavoro e Formazione”, finanziato dall’Unione Europea - Next Generation EU e relativi allegati, rivolto ai soggetti accreditati inseriti nell’elenco l’Elenco dei soggetti esecutori delle misure e dei servizi per il Lavoro e la Formazione - Sezione Formazione;
- che il soggetto esecutore identificato in epigrafe ha inteso presentare la propria candidatura a valere sull’Avviso 2/2023 GOL “Competenze Digitali” nell'ambito del Percorso 2 - Aggiornamento (upskilling) e Percorso 3 - Riqualificazione (reskilling), presentando la propria offerta di servizi;
- l’Atto Dirigenziale della Dirigente della Sezione Formazione n. 1833 del 24.10.2023 pubblicato sul BURP n. 96 del 26.10.2023 con cui sono stati pubblicati gli esiti della attività istruttoria delle candidature pervenute a valere sull’Avviso ed approvato gli Elenchi delle candidature Ammissibili e non ammissibili in esito all'Avviso Pubblico n. 2/2023 GOL "Competenze Digitali" e che le proposte del soggetto in epigrafe risultano utilmente inserite nell’elenco delle istanze ammesse a finanziamento;
- l’Atto Dirigenziale della Dirigente della Sezione Formazione n. 1944 del 03.11.2023 con cui è stato rettificato l’A.D. n. 1833 del 24.10.2023 ed è stato prorogato il termine ultimo di conclusione delle attività finanziate in esito all’Avviso 2/2023 GOL “Competenze Digitali”;
- l’Atto Dirigenziale della Dirigente della Sezione Formazione n. xxx del xx.xx.2023, con cui è stato approvato lo schema di Atto d’Obbligo per l’attuazione degli interventi a valere sull’dell’Avviso Pubblico n. 2/2023 GOL “Competenze Digitali” nell'ambito del Percorso 2 - Aggiornamento (upskilling) e Percorso 3 - Riqualificazione (reskilling)”, trasmesso per conoscenza all’UDM del Programma GOL del Ministero del Lavoro;

PRESO ATTO

a) che “alla realizzazione operativa degli interventi previsti dal PNRR provvedono le Amministrazioni centrali, le Regioni, le provincie autonome di Trento e Bolzano e gli Enti locali (sulla base delle specifiche competenze

istituzionali ovvero della diversa titolarità degli interventi definita nel PNRR) attraverso le proprie strutture ovvero avvalendosi di soggetti esecutori, individuati con le modalità previste dalla normativa nazionale ed europea vigente".

b) che la Regione Puglia ha provveduto all'individuazione dei soggetti esecutori delle misure e dei servizi nell'ambito di GOL attraverso l'emanazione dell'Avviso pubblico 1 GOL per l'attuazione del Programma Garanzia Occupabilità dei Lavoratori da finanziare nell'ambito del Piano Nazionale di Ripresa e Resilienza (PNRR), Missione 5 "Inclusione e coesione", Componente 1 "Politiche per il Lavoro" - Individuazione dei soggetti realizzatori delle misure e dei servizi nell'ambito del Percorso 1 - Reinserimento Lavorativo, Percorso 2 - Aggiornamento (upskilling) e Percorso 3 - Riqualificazione (reskilling), in relazione al quale l'Organismo Formativo rappresentato ha inteso presentare la propria candidatura che, a seguito di espletamento delle procedure selettive risulta utilmente inserito nell'Elenco dei soggetti esecutori, delle misure e dei servizi per il Lavoro e la Formazione nell'ambito dei percorsi 1, 2 e 3 di GOL - Sezione Formazione;

c) che, ai fini della erogazione dei Servizi formativi nell'ambito di GOL la Regione Puglia ha emanato l'Avviso 2/2023 GOL "Competenze Digitali" in relazione al quale l'Organismo Formativo rappresentato ha inteso presentare la propria candidatura e che le proprie istanze risultano utilmente inserite nell'elenco delle candidature ammissibili;

d) che l'ammissibilità delle candidature avanzate dall'Organismo Formativo non comporta alcuna prenotazione o riserva di risorse a valere sulla dotazione finanziaria indicata nell'Avviso e che, dunque, questi non potrà avanzare alcuna pretesa a percepire alcun importo se non in ragione delle attività effettivamente svolte;

l) che in ogni caso, i volumi e la distribuzione delle risorse stabiliti nel Piano di attuazione regionale e nel suddetto Avviso potranno essere variati dall'Amministrazione regionale unilateralmente, previo assenso di ANPAL e UDM, senza che il soggetto esecutore possa in alcun modo avanzare qualsivoglia pretesa od obiezione a riguardo. La Regione, infatti, in funzione dei risultati delle azioni realizzate nell'ambito del PAR, si riserva di effettuare variazioni delle dotazioni finanziarie dei singoli percorsi previsti del Piano di Attuazione Regionale;

m) che la scelta del soggetto esecutore per l'attuazione dei corsi finalizzati alla acquisizione di competenze digitali potrà derivare unicamente dalla libera manifestazione di volontà espressa dai potenziali beneficiari dei percorsi;

n) che alla data di sottoscrizione del presente atto l'Organismo Formativo rappresentato risulta accreditato ed inserito nell'elenco dei soggetti attuatori delle misure e dei servizi nell'ambito di GOL, Percorso 1, 2 e 3 - Sez. Formazione;

o) che le attività progettuali, fatta eccezione per la FAD, dovranno essere svolte esclusivamente nelle sedi accreditate indicate nell'istanza di candidatura;

p) che la realizzazione delle attività avverrà alle condizioni stabilite nell'Avviso 2/2023 GOL "Competenze Digitali", così come specificate nel presente atto, applicandosi quindi a tali attività l'intera disciplina prevista dal Programma medesimo, a livello comunitario, nazionale e regionale, richiamata nel già menzionato Avviso;

q) che ai fini dell'ammissibilità della spesa, l'Amministrazione regionale effettuerà: 1) verifiche desk, sia di conformità formale, sia di carattere amministrativo, se del caso su base campionaria, volte ad accertare la regolare realizzazione delle attività, nonché la conformità della domanda di rimborso a quanto previsto dall'Avviso e dalla normativa di riferimento e sulla base della documentazione giustificativa presentata a supporto; 2) controlli in itinere di regolare esecuzione; 3) verifiche in loco, se del caso su base campionaria, sia in fase di realizzazione, sia a conclusione delle attività, mirate a verificare rispettivamente l'effettiva e congrua erogazione e fruizione del servizio nonché la documentazione amministrativo-contabile di riferimento;

r) che i soggetti coinvolti nell'attuazione delle misure sono tenuti a consentire lo svolgimento delle verifiche in loco che gli organi di controllo comunitari, nazionali e regionali potranno effettuare, anche senza preavviso, in ogni fase dell'attività, nonché ad attività concluse;

s) che le modalità di verifica della regolarità delle attività realizzate e della rendicontazione delle azioni realizzate saranno oggetto di ulteriori successivi provvedimenti, anche in ragione di quanto sarà previsto dall'adottando Si.Ge.Co.;

t) che l'Avviso Pubblico n. 2/2023 GOL "Competenze Digitali" ed il presente Atto d'Obbligo sottoscritto disciplinano gli obblighi e le sanzioni ai quali si fa espresso rinvio, noti e accettati dall'Organismo Formativo rappresentato;

u) che con la sottoscrizione del presente Atto, l'Organismo Formativo rappresentato conferma la veridicità delle dichiarazioni allegate a corredo della candidatura, nonché la persistenza di tutti i presupposti e le condizioni prescritte dall'Avviso, come pure conferma l'assenza di condizioni ostative alla stipula del presente Atto ed all'assunzione dei connessi obblighi;

Tutto ciò premesso e ritenuto,

CONSIDERATA

la necessità di perfezionare l'Atto d'Obbligo per l'assegnazione delle risorse a valere sull'Avviso, nei confronti del soggetto esecutore, ai sensi di quanto previsto alle sezioni 5 "*Soggetto esecutori ammissibili*" e 12 "*Obblighi del Soggetto Attuatore*" dell'Avviso 2/2023 GOL "Competenze Digitali", il sottoscritto

DICHIARA SOTTO LA PROPRIA RESPONSABILITÀ

ART. 1 - Oggetto

- di aver preso visione dell'A.D. n. 1833 del 24.10.2023 e dell'A.D. n. 1944 del 03.11.2023 della Dirigente Sezione Formazione che ha approvato gli esiti dell'istruttoria sulle istanze pervenute relativamente all'Avviso 2/2023 GOL "Competenze Digitali" e di accettare espressamente ed integralmente tutti i termini, gli obblighi e le condizioni previste dall'avviso di riferimento;
- di accettare, in qualità di soggetto esecutore, le modalità di finanziamento degli interventi realizzati a valere sull'Avviso 2/2023 GOL "Competenze Digitali";
- di impegnarsi a garantire il regolare svolgimento delle attività, osservando la normativa comunitaria, statale e regionale che disciplina l'erogazione dei sevizi formativi, espressamente richiamata nell'Avviso, nel presente Atto e in tutti quelli di successiva emanazione finalizzati a disciplinare modalità di gestione e rendicontazione degli interventi a valere sull'Avviso 2/2023 GOL "Competenze Digitali";
- di impegnarsi a svolgere le attività assegnate nei tempi e nei modi indicati nel presente Atto e a rispettare, fino al termine delle stesse, le disposizioni attuative e procedurali previste dal presente Atto e in tutti quelli di successiva emanazione finalizzati a disciplinare modalità di gestione e rendicontazione degli interventi a valere sull'Avviso 2/2023 GOL "Competenze Digitali";
- di essere dotato di personale docente adeguato ed in possesso dei requisiti minimi di cui alla Fascia B descritti nella Circolare del Ministero del lavoro, della Salute e delle Politiche Sociali n. 2 del 02 Febbraio 2009, come richiesto dall'Avviso.

Art. 2 - Termini di attuazione degli interventi e durata

Il soggetto esecutore dichiara di essere a conoscenza che:

1) ai fini dell'attuazione degli interventi, il legale rappresentante del soggetto esecutore dovrà procedere alla compilazione dell'Atto d'Obbligo in ogni sua parte, compresi gli allegati, nonché alla sottoscrizione con firma digitale e alla trasmissione dello stesso a mezzo PEC all'indirizzo: ***avviso2.gol.regione@pec.rupar.puglia.it***.
   In caso di trasmissione con modalità diverse da quelle sopra indicate, l'Atto d'Obbligo non sarà considerato validamente sottoscritto e le attività non potranno avere inizio.
2) Gli interventi previsti nell'ambito dell'Avviso 2/2023 GOL "Competenze Digitali" dovranno essere realizzati e completati entro il **31.01.2024**, salvo eventuali proroghe e fatta salva ogni diversa disposizione da parte dell'Amministrazione Regionale.

ART. 3 - Obblighi del soggetto esecutore

Il soggetto esecutore dichiara di obbligarsi a:

1) assicurare il rispetto di tutte le disposizioni previste dalla normativa comunitaria e nazionale, con particolare riferimento a quanto previsto dal Reg. (UE) 2021/241 e dal decreto-legge n. 77 del 31/05/2021, come modificato dalla legge 29 luglio 2021, n. 108;
2) garantire, anche attraverso la trasmissione di relazioni periodiche sullo stato di avanzamento degli interventi, che la Regione Puglia riceva tutte le informazioni necessarie per l'elaborazione delle relazioni annuali di cui all'articolo 31 del Regolamento (UE) n. 2021/241, nonché qualsiasi altra informazione eventualmente richiesta;
3) assicurare l'adozione di misure adeguate volte a rispettare il principio di sana gestione finanziaria secondo quanto disciplinato nel Regolamento finanziario (UE, Euratom) 2018/1046 e nell'art.22 del Regolamento (UE) 2021/241, in particolare in materia di prevenzione dei conflitti di interessi, delle frodi, della corruzione e di recupero e restituzione dei fondi che sono stati indebitamente assegnati;
4) rispettare le indicazioni in relazione ai principi orizzontali di cui all'art. 5 del Reg. (UE) 2021/241 ossia il principio di non arrecare un danno significativo agli obiettivi ambientali, ai sensi dell'articolo 17 del Reg. (UE) 2020/852 e garantire la coerenza con il PNRR approvato dalla Commissione Europea;
5) adottare proprie procedure interne, assicurando la conformità ai regolamenti comunitari e a quanto indicato dalla Regione Puglia nell'ambito dell'Avviso 2/2023 GOL "Competenze Digitali" e nel presente Atto;
6) assicurare, sotto la propria responsabilità, il rispetto della normativa in materia fiscale, previdenziale, assicurativa e di sicurezza dei lavoratori;
7) assicurare e garantire il rispetto delle norme vigenti in materia di idoneità di strutture, impianti ed attrezzature utilizzate per l'attuazione delle singole azioni;

8) rispettare quanto previsto dal Decreto Legislativo n. 231 del 8 giugno 2001 “Disciplina della responsabilità amministrativa delle persone giuridiche, delle società e delle associazioni anche prive di personalità giuridica, a norma dell’articolo 11 della legge 29 settembre 2000, n. 300”;
9) comunicare tempestivamente le eventuali variazioni dei dati anagrafici (ragione sociale, sede legale, legale rappresentante, ecc.) risultanti da deliberazioni (straordinarie) degli organi sociali;
10) dare piena attuazione agli interventi, secondo le modalità previste dall’Avviso 2/2023 GOL “Competenze Digitali” e dal presente Atto, con particolare riferimento all’Allegato A che ne costituisce parte integrante e sostanziale;
11) rispettare le disposizioni che regolano l’utilizzo delle opzioni di costo semplificato di cui alle deliberazioni del Commissario straordinario di ANPAL n. 5/2022, con particolare riferimento alla approvazione dell’allegato C) “Standard dei servizi di GOL e relative Unità di Costo Standard”, n. 6 del 16/05/2022 di parziale modificazione del documento “Standard dei servizi di GOL e relative Unità di Costo Standard” e della Deliberazione n. 5 del 12 aprile 2023, che aggiorna gli standard di costi unitari del Programma GOL, nonché di eventuali e successive modifiche ed integrazioni;
12) adottare il sistema informatico dall’Amministrazione regionale finalizzato a raccogliere, registrare e archiviare in formato elettronico i dati per ciascuna operazione necessari per la sorveglianza, la valutazione, la gestione finanziaria, la verifica e l’audit, secondo quanto previsto dall’art. 22.2 lettera d) del Regolamento (UE) 2021/241 e tenendo conto delle indicazioni che verranno fornite dalla Regione Puglia, anche relative alla fase transitoria, nelle more della piena implementazione del Sistema informativo;
13) garantire la correttezza, l’affidabilità e la congruenza dei dati di monitoraggio finanziario, fisico e procedurale, e di quelli che comprovano il conseguimento degli obiettivi dell’intervento quantificati in base agli stessi indicatori adottati per milestone e target ed assicurarne l’inserimento nel sistema informativo e gestionale che sarà adottato dalla Regione Puglia;
14) documentare e tracciare le attività realizzate utilizzando esclusivamente la modulistica e le modalità indicate dalla Regione Puglia, probante la partecipazione del beneficiario a ciascun attività riportando i riferimenti relativi all’intervento;
15) fornire tutte le informazioni richieste relativamente alle procedure e alle verifiche in relazione alle spese rendicontate conformemente alle procedure e agli strumenti che saranno adottati dalla Regione Puglia, anche successivamente alla sottoscrizione del presente atto;
16) garantire la conservazione della documentazione progettuale in fascicoli cartacei o informatici per assicurare la completa tracciabilità delle operazioni - nel rispetto di quanto previsto all’art. 9 punto 4 del decreto legge 77 del 31 maggio 2021, convertito con legge n. 108/2021 - che, nelle diverse fasi di controllo e verifica previste dal sistema di gestione e controllo del PNRR, dovranno essere messi prontamente a disposizione su richiesta dell’Amministrazione centrale titolare di intervento PNRR, del Servizio centrale per il PNRR, dell’Unità di Audit, della Commissione Europea, dell’OLAF, della Corte dei Conti europea (ECA), della Procura europea (EPPO) e delle competenti Autorità giudiziarie nazionali e autorizzare la Commissione, l'OLAF, la Corte dei conti e l'EPPO a esercitare i diritti di cui all'articolo 129, paragrafo 1, del regolamento finanziario;
17) facilitare le verifiche dell’ufficio competente per i controlli della Regione Puglia, dell’Unità di Audit, della Commissione Europea e di altri organismi autorizzati, che verranno effettuate anche attraverso controlli in loco presso i Soggetti attuatori pubblici delle azioni e pertanto a essere disponibile ed accettare l'attività di vigilanza espletata dalle amministrazioni competenti: Regione Puglia, Ministero del Lavoro e delle Politiche Sociali attraverso i propri uffici periferici, UE e altri organi di controllo competenti;
18) garantire la disponibilità dei documenti giustificativi relativi alle spese sostenute e ai target realizzati così come previsto ai sensi dell’articolo 9 punto 4 del decreto-legge n. 77 del 31/05/2021, convertito con legge n. 108/2021;
19) garantire la presenza e l’utilizzo di un conto corrente necessario per l’erogazione dei pagamenti e l’adozione di un’apposita codificazione contabile e informatizzata per tutte le transazioni relative al progetto ai fini della tracciabilità dei flussi finanziari afferenti al contributo concesso, secondo quanto disposto dall’art. 3 della Legge 13 agosto 2010 n. 136, nonché la comunicazione delle generalità ed il codice fiscale delle persone delegate a operare su tale conto e ogni eventuale variazione ai suindicati dati per assicurare la completa tracciabilità dell’utilizzo delle risorse del PNRR;
20) inoltrare la richiesta di pagamento alla Regione Puglia con allegata la documentazione relativa ai costi esposti maturati e dei valori realizzati in riferimento agli indicatori associati alle Operazioni nel periodo di riferimento per il contributo al perseguimento dei target associati alla misura PNRR di riferimento e i documenti giustificativi appropriati secondo le modalità e le tempistiche che saranno successivamente riportate nei dispositivi attuativi approvati dalla Regione Puglia, come meglio specificato all’Allegato A del presente Atto ed in successivi atti che la Regione Puglia riterrà di emanare;
21) partecipare, ove richiesto, alle riunioni convocate dalla Regione Puglia per la verifica delle stato di avanzamento delle attività;
22) contribuire al raggiungimento dei milestone e target associati agli interventi e fornire, su richiesta dalla

Regione Puglia, le informazioni necessarie per la predisposizione delle dichiarazioni sul conseguimento dei target e milestone e delle relazioni e documenti sull'attuazione degli interventi;

23) garantire il rispetto degli obblighi in materia di comunicazione e informazione previsti dall'art. 34 del Regolamento (UE) 2021/241 indicando nella documentazione progettuale che il progetto è finanziato nell'ambito del PNRR, con esplicito riferimento al finanziamento da parte dell'Unione Europea e all'iniziativa Next Generation EU (ad es. utilizzando la frase "Finanziato dall'Unione Europea - Next Generation EU"), riportando nella documentazione progettuale l'emblema dell'Unione Europea e fornire un'adeguata diffusione e promozione del progetto, anche online, sia web che social, in linea con quanto previsto dalla Strategia di Comunicazione del PNRR;
24) fornire, ai sensi dell'art. 9, comma 4, del Dlgs n. 77 del 31 maggio 2021, i documenti e le informazioni necessarie secondo le tempistiche previste e le scadenze stabilite dai Regolamenti comunitari e dalla Regione Puglia per tutta la durata degli interventi;
25) garantire una tempestiva diretta informazione agli organi preposti, tenendo informata la Regione Puglia sull'avvio e l'andamento di eventuali procedimenti di carattere giudiziario, civile, penale o amministrativo che dovessero interessare le operazioni oggetto del progetto e comunicare le irregolarità o le frodi riscontrate a seguito delle verifiche di competenza e adottare le misure necessarie, nel rispetto delle procedure adottate dalla stessa Regione Puglia in linea con quanto indicato dall'art. 22 del Regolamento (UE) 2021/2041.
26) prendere atto che l'avvio e la prosecuzione delle attività sono in ogni caso subordinate al mantenimento dei requisiti di accreditamento previsti dalla vigente disciplina regionale in materia;
27) prendere atto dell'obbligo di avere, presso ciascuna sede di svolgimento dell'attività, tutta la documentazione afferente l'attuazione degli interventi svolti in tale sede, così da garantire la possibilità di effettuare controlli sulla regolare esecuzione;
28) documentare, in sede di verifica ispettiva, l'avvenuta autorizzazione da parte della Regione Puglia rispetto ad eventuali variazioni del personale indicato nel presente Atto d'Obbligo e a non utilizzare personale non preventivamente autorizzato dalla Regione;
29) non delegare ad altri soggetti ed in alcun modo, parzialmente o totalmente, la realizzazione delle attività affidate;
30) accettare i controlli della Regione e/o dello Stato italiano e/o dell'Unione Europea ed agevolare l'effettuazione degli stessi;
31) fornire i dati funzionali all'implementazione, da parte della Regione Puglia, del sistema informativo regionale di monitoraggio degli interventi finanziati;
32) rispettare le indicazioni procedurali riportate nell'Allegato A della presente Atto.

ART. 4 - Procedura di rendicontazione della spesa e dell'avanzamento verso milestone e target del PNRR

Il soggetto esecutore, secondo le indicazioni successivamente fornite dalla Regione Puglia, dovrà registrare i dati di avanzamento finanziario degli interventi e rendere disponibile la documentazione specifica relativa a ciascuna operazione e a ciascun atto giustificativo di spesa e di pagamento, al fine di consentire l'espletamento dei controlli amministrativo-contabili a norma dell'art. 22 del Reg. (UE) 2021/241.

In particolare, il soggetto esecutore si impegna a:

- garantire, qualora richiesta dall'Amministrazione Regionale, la rendicontazione delle spese sostenute e tutti i dati finanziari, fisici e procedurali relativi alle attività realizzate, attraverso il Sistema Informativo Regionale messo a disposizione dalla Regione Puglia, affinché il Responsabile del procedimento possa provvedere alla "notifica" telematica del/i progetto/i, oggetto di certificazione. La rendicontazione delle spese sostenute ed il monitoraggio dei dati finanziari, fisici e procedurali, dovranno essere effettuati dal soggetto esecutore con flusso continuo, secondo le istruzioni impartite dalla Regione Puglia;
- a dichiarare che l'attività si è svolta in conformità ai contenuti previsti dall'Avviso, che le spese rendicontate sono riferibili a spese ammissibili e che i relativi titoli originali di spesa sono conservati agli atti del soggetto esecutore;
- a conservare i documenti relativi alla rendicontazione delle spese sostenute per almeno cinque anni, decorrenti dal momento della chiusura delle attività.

ART. 5 - Criteri di affidamento del Budget

Il soggetto esecutore dichiara di essere a conoscenza che, ai fini della realizzazione degli interventi a valere sull'Avviso 2/2023 GOL "Competenze Digitali" non sono previsti affidamenti di risorse in forma di anticipazione a favore dei soggetti esecutori. A seguito di rendicontazione, le risorse saranno erogate ai soggetti esecutori in forma di rimborso a costo standard (cfr. Deliberazione ANPAL n. 5 e n. 6/2023 come modificate dalla Deliberazione n. 5/2023), degli interventi da essi realizzati, come precisato nell'Allegato A del presente Atto.

ART. 6 - Procedura di pagamento al soggetto esecutore

Le modalità di riconoscimento dei costi degli interventi realizzati al soggetto esecutore sono definite nell'Allegato A del presente Atto ed eventualmente integrate da successivi provvedimenti.

Nell'ambito dell'Allegato A sono dettagliate modalità e tempistica di:

- rendicontazione delle spese sostenute da parte del soggetto esecutore;
- inoltro della domanda di pagamento delle spese rendicontate da parte del soggetto esecutore;
- liquidazione delle spese, in esito alle verifiche di competenza dell'Amministrazione regionale, in funzione dei servizi effettivamente erogati, a fronte dell'invio della documentazione di rendicontazione.

Le verifiche condotte dall'amministrazione regionale ai fini della liquidazione delle spese sostenute dal soggetto esecutore mireranno a verificare che:

- le attività incluse nella domanda di pagamento siano state erogate nel periodo intercorrente tra la notifica al soggetto esecutore della scelta effettuata dal beneficiario e la conclusione del percorso;
- gli interventi inclusi nella domanda di pagamento siano previsti dal percorso GOL del beneficiario registrato nei sistemi gestionali;
- i costi associati a ciascun intervento rispettino le Unità di Costo Standard richiamate nel presente Atto, salvo eventuali successive variazioni disposte a livello nazionale;
- la documentazione relativa alle attività erogate sia stata redatta in conformità con le disposizioni regionali.

Le spese sostenute dal soggetto esecutore oltre il termine ultimo di conclusione delle attività (prorogato al **31.01.2024** con A.D. n. 1944 del 03.11.2023) o in contrasto con la regolamentazione della gestione del budget assegnato restano a carico del soggetto esecutore stesso.

ART. 7 - Disimpegno delle risorse

L'eventuale disimpegno delle risorse, previsto dall'articolo 24 del Reg. 2021/241 e dall'articolo 8 della legge n. 77 del 31/05/2021, come modificato dalla legge di conversione 29 luglio 2021, n. 108, comporta la riduzione o revoca delle risorse relative alle operazioni che non hanno raggiunto gli obiettivi previsti, nel rispetto dei Criteri di assegnazione del Budget degli interventi, precisati nell'Allegato A del seguente Atto.

ART. 8 - Rettifiche finanziarie

Ogni difformità rilevata nella regolarità della spesa, prima o dopo l'erogazione del contributo pubblico in favore del soggetto esecutore, dovrà essere immediatamente rettificata e gli importi eventualmente corrisposti dovranno essere recuperati secondo quanto previsto dall'articolo 22 del Regolamento (UE) n. 2021/241.

A tal fine il soggetto esecutore si impegna, conformemente a quanto verrà disposto dall'Amministrazione regionale, a consentire il recupero delle somme indebitamente corrisposte.

Il soggetto esecutore è obbligato a fornire tempestivamente ogni informazione in merito ad errori o omissioni che possano dar luogo a riduzione o revoca del contributo.

ART. 9 - Risoluzione di controversie

Il presente Atto è regolato dalla legge italiana. Il soggetto esecutore accetta che qualsiasi controversia, in merito all'interpretazione, esecuzione, validità o efficacia, è di competenza esclusiva del Foro di Bari.

ART. 10 - Comunicazioni e scambio di informazioni

Tutte le comunicazioni con la Regione Puglia, che non prevedono l'utilizzo del sistema informativo regionale predisposto per la gestione degli interventi a valere sull'Avviso 2/2023 GOL "Competenze Digitali", dovranno pervenire via PEC al seguente indirizzo: ***avviso2.gol.regione@pec.rupar.puglia.it***.

Tutti i dati personali di cui l'Amministrazione venga in possesso in occasione dell'espletamento del presente procedimento saranno trattati nel rispetto del D.lgs. 196/2003 e s.m.i., nonché ai sensi della disciplina del Regolamento UE 2016/679 (G.D.P.R.) e s.m.i. I dati personali saranno trattati secondo le disposizioni contenute nell'art. 22 del Regolamento UE 2021/241.

ART. 11 - Efficacia

L'efficacia del presente Atto, debitamente sottoscritto dal soggetto esecutore, decorre dalla data di acquisizione da parte dell'Amministrazione responsabile di copia sottoscritta digitalmente dal Legale rappresentante del soggetto esecutore.

Il soggetto esecutore, ai sensi e per gli effetti degli artt. 1341-1342 c.c., dichiara di approvare specificatamente le clausole del presente Atto d'Obbligo, artt. da 1 a 11 e del correlato Allegato A, costituente parte integrante e

sostanziale dell'Atto.

Il soggetto esecutore dichiara, inoltre, di essere informato che:

- i dati e la documentazione raccolta saranno trattati, anche con strumenti informatici, esclusivamente nell'ambito del presente procedimento, ai sensi del D.lgs. 196/2003 e s.m.i., nonché del Regolamento Europeo n. 679/2016 "Regolamento generale sulla protezione dei dati, nel rispetto di quanto disposto dai Regolamenti Comunitari in materia di scambio elettronico dei dati";
- non devono essere trasmessi alla PA dati sensibili e giudiziari in quanto tale tipologia di dati non è strettamente necessaria e pertinente alla finalità di controllo della PA. Eventuali dati sensibili e giudiziari, qualora non richiesti, contenuti nei documenti inviati alla PA, saranno immediatamente cancellati e non trattati in alcun modo;

Il soggetto esecutore si impegna altresì a rispettare gli obblighi di cui all'art. 1, commi da 125 e 128 della Legge 124 del 2017, ss.mm. in relazione agli adempimenti ivi contemplati riguardanti la necessità che i beneficiari di sovvenzioni, contributi, incarichi retribuiti e comunque vantaggi economici pubblici provvedano agli obblighi di pubblicazione previsti dalle stesse disposizioni.

Il presente Atto d'Obbligo, esente da ogni tipo di imposta o tassa, avrà validità fino al 30.06.2024.

Firma digitale del Legale rappresentante

CLAUSOLA DI ESONERO DI RESPONSABILITÀ

Il soggetto esecutore solleva la Regione da qualsiasi responsabilità civile derivante dall'esecuzione delle attività assegnate, oggetto del contributo concesso nei confronti dei terzi e per eventuali conseguenti richieste di danni nei confronti della Regione. La responsabilità relativa ai rapporti di lavoro del personale impegnato e ai contratti a qualunque titolo stipulati tra il soggetto esecutore ed i soggetti da questo incaricati fanno capo in modo esclusivo al soggetto esecutore, che esonera pertanto espressamente la Regione da ogni controversia, domanda, chiamata in causa, ragione e pretesa dovesse insorgere.

Il soggetto esecutore si impegna altresì a risarcire la Regione da qualsivoglia danno causato dalla mancata osservanza degli obblighi assunti e derivanti in conseguenza del presente Atto.

Per espressa accettazione
Firma digitale del Legale rappresentante

ALLEGATO A

(costituente parte integrante e sostanziale dell'Atto d'Obbligo)

Il Soggetto esecutore, sottoscrittore dell'Atto d'Obbligo per la realizzazione dei servizi formativi di cui all'Avviso 2/2023 GOL "Competenze Digitali" nell'ambito del Percorso 2 - Aggiornamento (upskilling) e Percorso 3 - Riqualificazione (reskilling)

SI IMPEGNA

a dare attuazione agli interventi corsuali approvati, nel rispetto di quanto previsto dall'Avviso 2/2023 GOL "Competenze Digitali" e dall'Atto d'Obbligo, di cui il presente allegato costituisce parte integrante e sostanziale e, nel dettaglio:

1. a realizzare le attività formative garantendo il regolare svolgimento delle stesse ed il rispetto delle prescrizioni contenute all'articolo 3 dell'Atto d'Obbligo "Obblighi del soggetto esecutore";
2. in relazione a quanto riportato alla Sezione 6 dell'Avviso "*Interventi finanziabili e beneficiari*" (sub sezione 6.3 *Struttura degli interventi formativi*):
   - **a)** a realizzare le attività formative in piena conformità con il dettaglio delle Schede Corso - Allegato E dell'Avviso 2/2023 GOL "Competenze Digitali", che costituiscono riferimento univoco per la realizzazione degli interventi, secondo gli standard regionali per la programmazione della offerta formativa in ambito digitale adottati con Determina Dirigenziale n. 937 del 30 maggio 2023, in coerenza con il Framework "DIGCOMP 2.1" richiamato nell'ambito dal Decreto istitutivo del Programma GOL;

b) a garantire, nell'ambito delle attività formative, l'impiego di docenti in possesso di idonea professionalità ed esperienza in relazione alle materie oggetto di insegnamento, in coerenza con i requisiti indicati nell'avviso (**Fascia B - UCS € 131,63**). In caso di violazione delle prescrizioni relative ai requisiti dei docenti, le ore corso realizzate in assenza di suddetti requisiti non saranno rimborsate.

3. Ad organizzare le attività legate all'erogazione delle attività formative a valere sull'Avviso 2/2023 GOL "Competenze Digitali" esclusivamente attraverso l'impiego della piattaforma telematica dedicata, disponibile sul portale **www.sistema.puglia.it** alla sezione "*Avviso 2/2023*" della pagina relativa all'avviso GOL, ed in particolare, successivamente alla sottoscrizione e trasmissione a mezzo PEC dell'Atto d'Obbligo:

a) a provvedere all'alimentazione del "**Calendario corso**" mediante l'utilizzo della apposita piattaforma, fino alla concorrenza del monte ore complessivo stabilito per la specifica tipologia di intervento (cfr. Avviso 2/2023 GOL "Competenze Digitali" - Allegato E - Schede Corso), avendo cura di indicare, con riferimento a ciascun corso la data inizio/data fine del corso. Dovranno inoltre essere indicati: il monte ore giornaliero ripartito in ore d'aula (T/P), eventuali ore di FAD sincrona nei limiti consentiti dall'avviso, nonché il riferimento alle specifiche UF corsuali delle ore calendarizzate.
Ciascuna attività corsuale dovrà essere calendarizzata indicando una **data di avvio compresa tra il 5 ed il 12 dicembre 2023 e** una **data di conclusione che non vada oltre il 31 gennaio 2024**;

b) ad inserire in piattaforma, nell'apposita sezione **"Risorse umane"**, le anagrafiche (nome, cognome, codice fiscale, data e luogo di nascita) e le esperienze professionali e/o didattiche dei docenti e Tutor che saranno impiegati negli interventi con i relativi curriculum vitae (redatti secondo il formato europeo, sottoscritti e completi dell'autorizzazione al trattamento dei dati personali), nonché l'anagrafica del Direttore;

c) ad avviare ciascun corso approvato esclusivamente sulla base delle iscrizioni registrate dalla piattaforma informatica nel numero minimo di 8 iscritti e massimo di 15 iscritti, secondo il calendario previsto, consapevole che la Regione Puglia non procederà alla corresponsione di alcun contributo per la realizzazione del corso avviato in violazione alla predetta disposizione. Laddove il corso non venga avviato per numero insufficiente di iscrizioni, il sistema consentirà una nuova calendarizzazione dell'intervento, nel rispetto dei limiti temporali di inizio attività indicati nell'Atto d'Obbligo. Le iscrizioni al corso saranno annullate e dovranno essere effettuate ex-novo;

d) raggiunto il numero utile di iscrizioni previsto per l'avvio del singolo corso calendarizzato, a provvedere all'invio all'Amministrazione regionale (attraverso la piattaforma telematica), della **"Comunicazione di Avvio Attività**". Detta Comunicazione dovrà essere inviata entro le ore 23.59 del giorno precedente l'avvio di ciascun corso utilizzando la modulistica generata dal sistema telematico, firmata digitalmente dal Legale Rappresentante. Decorso inutilmente il predetto termine, il corso calendarizzato non potrà essere avviato in assenza di specifica autorizzazione da parte della Regione Puglia rilasciata a seguito di inoltro, via PEC, di comunicazione attestante le motivazioni del mancato avvio;

e) a non modificare il calendario relativo a ciascun corso una volta perfezionata l'iscrizione del primo allievo. La modifica al calendario didattico inserito nella piattaforma telematica, sarà possibile solo dopo l'avvio delle attività didattiche, utilizzando esclusivamente la procedura telematica accessibile dalla "Scrivania Ente", entro l'ora antecedente l'avvio dell'attività prevista da calendario pubblicato e comunque per tutte le attività per le quali non è stato ancora generato il registro. Eventuali richieste di variazione delle data/orario di calendario oltre il vincolo temporale e procedurale indicato dovranno essere inviate tramite PEC avente oggetto: "Variazione calendario" e debitamente autorizzate dalla Regione Puglia;

f) prima di ogni singola attività giornaliera (aula/FAD), ad effettuare l'indicazione del docente (fino a un massimo di 3) e del tutor e, successivamente, il download del foglio registro presenze reso disponibile in piattaforma a partire dalle 3 ore precedenti l'orario di avvio delle attività d'aula previsto;

g) a scansionare ed inserire in piattaforma, entro e non oltre le 23:59 del giorno di svolgimento dell'attività giornaliera, i documenti di seguito indicati, in particolare:

- in caso di **attività d'aula/laboratorio** (pena il non riconoscimento dei costi relativi alle ore giornaliere erogate), sarà allegato il foglio registro presenze firmato digitalmente dal Direttore del corso e contenente:
  - le firme e gli orari di entrata e di uscita degli allievi;
  - le firme e gli orari di entrata e di uscita dei docenti;
  - la firma dei tutor;
  - l'indicazione degli argomenti delle materie oggetto di insegnamento, in relazione alle UF previste dalla scheda corso (cfr. Avviso 2/2023 GOL "Competenze Digitali" - Allegato E - Schede corso).
- in caso di **attività FAD** (pena il non riconoscimento dei costi relativi alle ore giornaliere erogate), fermo restando la generazione della pagina del registro con le modalità di cui al punto f), dovranno essere caricati a sistema:

- il foglio registro presenze firmato digitalmente dal Direttore riportante l'indicazione degli argomenti delle materie oggetto di insegnamento, in relazione alle UF previste dalla scheda corso (cfr. Avviso 2/2023 GOL "Competenze Digitali" - Allegato E - Schede corso);
- in sostituzione delle firme di allievi, docenti e tutor, sarà allegato file di LOG generato dalla piattaforma utilizzata per la giornata in FAD e riportante l'orario di ingresso in piattaforma e di uscita dalla piattaforma degli allievi, dei docenti e del tutor.

Eccezionalmente, in caso di mancato caricamento della documentazione entro il termine previsto, il beneficiario non incorrerà nella sanzione della decurtazione finanziaria della giornata laddove, entro le 24 ore successive al termine della lezione, sia prodotto ed inserito in piattaforma, nella sezione "*documentazione integrativa*", il registro firmato digitalmente, indicando le ragioni del ritardo debitamente documentate;
Valgono per la FAD le stesse modalità di recupero del mancato caricamento della documentazione, a seguito di giustificato motivo, entro le 24 ore successive al termine della lezione;

h) a concludere obbligatoriamente ciascun corso (completamento della totalità del monte ore previsto) anche in presenza di eventuali abbandoni o rinunce, **pena** il mancato riconoscimento dell'intero contributo pubblico, ivi compresa l'indennità di frequenza, che sarà riconosciuta solo a conclusione del percorso ed attestazione conseguita;

i) a garantire a ciascun allievo che abbia raggiunto la frequenza minima del 90% del monte ore previsto per il corso e solo in caso di superamento delle Verifiche Finali degli apprendimenti (secondo le indicazioni riportate nell'A.D. Sezione Formazione n. 937/2023), il conseguimento di un "attestato di frequenza con verifica degli apprendimenti", avente valore di attestazione di parte seconda, rilasciato dall'Organismo formativo, riportante i riferimenti utili alla tracciabilità degli apprendimenti conseguiti e delle competenze acquisite, secondo il format rilasciato dalla Regione. In caso di interruzione del percorso ovvero mancato superamento delle verifiche finali, l'Organismo formativo rilascia al partecipante al minimo una "*Attestazione di messa in trasparenza delle competenze*" secondo il format rilasciato dalla Regione.;

j) con riferimento a ciascun corso approvato, entro 30 giorni dalla conclusione dell'intervento, inoltrare richiesta di rimborso dei costi calcolata secondo quanto previsto al successivo paragrafo "*Criteri di Affidamento del budget e di rendicontazione dei costi*";

k) a caricare, a seguito di verifica delle effettive presenze da parte dell'Amministrazione, sulla piattaforma informatizzata le attestazioni di cui al punto precedente in formato pdf/A;

4. a rispettare l'obbligo di segnalare tempestivamente alla Regione Puglia la manifesta volontà dell'allievo ad interrompere la partecipazione al corso;

5. a rispettare le disposizioni comunitarie, nazionali e regionali in tema di informazione e pubblicità, riportando su tutti i documenti connessi alla promozione, attuazione e rendicontazione degli interventi il riferimento alla fonte di Finanziamento PNRR ed i loghi di riferimento del finanziamento, così come predisposti dalla Regione Puglia e resi disponibili in apposito spazio dedicato al Programma GOL su Sistema Puglia;

6. in caso di variazione dei dati forniti in fase di accreditamento nel corso della realizzazione degli interventi a valere sull'Avviso 2/2023 GOL "Competenze Digitali", realizzate mediante l'utilizzo del portale **www.sistema.puglia.it** alla pagina "**Accreditamento Organismi Formativi**", a darne comunicazione tramite PEC all'indirizzo ***avviso2.gol.regione@pec.rupar.puglia.it*** consapevole che la revoca dell'accreditamento degli Organismi formativi determina la fuoriuscita del soggetto esecutore dall'Elenco dei Soggetti erogatori delle misure e dei servizi nell'ambito di GOL e sarà gestito secondo quanto previsto dalla D.G.R. n. 1474 del 2 agosto 2018 e s.m.i.;

Criteri di Affidamento del budget e di rendicontazione dei costi

Come indicato dall'art. 5 del presente Atto d'Obbligo, il soggetto esecutore dichiara di essere a conoscenza che, ai fini della realizzazione degli interventi a valere sull'Avviso 2/2023 GOL "Competenze Digitali", non sono previsti affidamenti di risorse in forma di anticipazione a favore dei soggetti esecutori. A seguito di rendicontazione, le risorse saranno erogate ai soggetti esecutori in forma di rimborso, a costo standard (cfr. Deliberazione ANPAL n. 5 e n. 6/2022 come modificate dalla Deliberazione n. 5/2023), dei servizi da essi realizzati, con riferimento ai seguenti parametri di costo:

PERCORSO 2	UCS/h	Modalità di riconoscimento dei costi
CORSO DI FORMAZIONE COMPETENZE DI BASE (DIGITALI) Collettivo (x corso)	€ 131,63	A processo
Tariffa oraria per studente che partecipa alla formazione (x beneficiario)	€ 0,90	A processo
Indennità di frequenza (x beneficiario)	€ 3,50	Solo a conseguimento dell'attestazione finale

Il budget di ciascun intervento assegnato sarà oggetto di impegno di spesa determinato con specifico Atto della Dirigente della Sezione Formazione a seguito di comunicazione di avvio dell'attività, stabilito secondo i seguenti criteri:

a) dati a preventivo, desunti dalla trasmissione della comunicazione di avvio attività

Calcolo del preventivo della sovvenzione massima concedibile (sulla base dei dati trasmessi all'atto della "richiesta di conferma attivazione/comunicazione di avvio" dell'attività formativa)	
TOTALE SOVVENZIONE CORSO	= [N. ore corso x € 131,63 (UCS Fascia B)] + [N. ore corso x N. allievi previsti x € 0,90] + [N. ore previste x N. allievi previsti x € 3,50]

Potranno essere erogati e rimborsati esclusivamente i percorsi formativi realizzati nel rispetto di quanto previsto dall'Atto d'Obbligo e dal presente Allegato, nel rispetto dei seguenti criteri:

- per la remunerazione dei costi di attuazione del percorso formativo, un importo pari al numero delle ore del corso per le Unità di Costo Standard, previste per le fasce B dall'allegato VI del Regolamento Delegato (UE) n. 2017/90, punto 1, operazione 3, per il numero dei partecipanti così come attualizzate nell'ambito della Deliberazione del Commissario Straordinario ANPAL n. 5 del 23 Aprile 2023;
- per la remunerazione dell'indennità di frequenza, un importo pari ad € 3,50, al lordo delle imposte di legge, a ciascun allievo, per ogni ora effettivamente frequentata e solo in caso di conseguimento della attestazione finale (l'Indennità di frequenza sarà riconosciuta esclusivamente a completamento del corso, rilascio dell'attestazione delle competenze acquisite a seguito di verifica finale) e si riferirà alle ore effettivamente frequentate.

Di seguito lo schema riassuntivo del metodo di calcolo per determinare l'ammontare della richiesta di rimborso:

b) dati a consuntivo, desunti dalla comunicazione finale trasmessa ai fini della richiesta di rimborso

Calcolo del consuntivo della sovvenzione massima concedibile (sulla base dei dati trasmessi a conclusione della attività formative)	
TOTALE SOVVENZIONE CORSO	= [N. ore realizzate x € 131,63 (UCS Fascia B)] + [Sommatoria del N. ore realizzate da ciascun allievo x € 0,90] + [Sommatoria del N. ore realizzate da ciascun allievo (con frequenza ≥ 90% e attestazione finale conseguita) x € 3,50]

Dichiara inoltre di essere a conoscenza che:

1. il contributo pubblico, a consuntivo, è suscettibile di decurtazioni finanziarie nei casi di irregolarità rilevate dall'Amministrazione Regionale in sede di controllo;
2. la domanda di rimborso del contributo, per ciascun corso, dovrà essere trasmessa alla Regione Puglia **entro e non oltre 30 giorni dalla conclusione del corso stesso**. La domanda (da inviarsi tramite piattaforma informatizzata) andrà sottoscritta digitalmente dal Legale Rappresentante del soggetto esecutore, dovrà essere corredata dal prospetto generato automaticamente dalla procedura telematica contenente i dati relativi al singolo corso (codice, titolo, data di inizio e data di fine, durata, indirizzo della sede di svolgimento), l'importo complessivamente richiesto a rimborso, comprensivo di una tabella riepilogativa che indichi, per ciascun allievo, nome, cognome, codice fiscale, numero ore frequentate, % ore frequentate su totale ore corso previste, importo dell'indennità di frequenza eventualmente spettante (ovvero in caso di completamento del percorso e conseguimento dell'attestazione finale).

   Suddetta richiesta dovrà essere accompagnata dalle seguenti dichiarazioni:
   - dichiarazione sostitutiva di atto notorio ex art. 47 D.P.R. n. 445/2000, attestante la veridicità e la completezza dei dati comunicati;
   - dichiarazione sostitutiva di atto notorio ex art. 47 D.P.R. n. 445/2000, attestante la rispondenza della docenza ai requisiti previsti dall'incarico e dalla fascia di riferimento (Fascia B);
   - dichiarazione sostitutiva di atto notorio ex art. 47 D.P.R. n. 445/2000, attestante che l'intervento è finanziato esclusivamente a valere sulle risorse dell'Avviso 2/2023 GOL "Competenze Digitali" e, pertanto, non sussistono duplicazioni nel finanziamento dell'intervento;

   Con riferimento alle modalità di quantificazione del rimborso si precisa che l'importo deve essere calcolato sulla base della formula indicata al precedente punto *sub b*, con la precisazione che:

i. con riferimento all'importo relativo alla tariffa oraria per studente che partecipa alla formazione, lo stesso sarà riconosciuto e liquidato interamente solo nel caso in cui l'allievo abbia frequentato il 100% delle ore dell'intero percorso formativo. Qualora queste risultino inferiori al 100%, detto importo sarà riparametrato e liquidato sulla base delle ore effettivamente frequentate da ciascun allievo;

ii. con riferimento all'indennità di frequenza, da liquidarsi all'ente attuatore ma di spettanza diretta dell'allievo, l'importo pari ad € 3,50 (al lordo delle imposte di legge) sarà riconosciuto e liquidato solo ed esclusivamente al conseguimento dell'attestazione finale (superamento della verifica finale) e commisurato all'effettiva partecipazione alle attività formative nel caso in cui l'allievo abbia frequentato meno del 100% delle ore di formazione previste.
Detto importo, una volta liquidato dalla Regione Puglia, dovrà essere trasferito al discente **entro 5 giorni** lavorativi, effettuando le prescritte ritenute come per legge;

3. successivamente alla richiesta di rimborso, la Regione Puglia provvederà ad effettuare i controlli previsti ai fini della verifica della congruenza degli importi richiesti ed alla verifica del *quantum* da corrispondere a ciascun allievo. Eventuali controdeduzioni che si dovessero rendere necessarie saranno gestite unicamente tramite piattaforma informatizzata;

4. il soggetto beneficiario, in esito ai controlli effettuati dall'Amministrazione Regionale, sarà autorizzato a presentare domanda di liquidazione (da inviarsi tramite piattaforma informatizzata) relativa al totale degli importi riconosciuti, compreso il *quantum* da corrispondere a ciascun allievo come indennità di frequenza;

5. successivamente alla liquidazione del contributo, l'Amministrazione Regionale si riserva la facoltà di effettuare controlli a campione ed adottare i provvedimenti conseguenti nei confronti del dichiarante con riferimento ai requisiti di cui all'Avviso;

6. in tutti i casi in cui l'Amministrazione Regionale dovesse rilevare l'inosservanza di uno o più obblighi posti a carico del soggetto esecutore dei percorsi formativi, si procederà alla sospensione dei rimborsi e, nei casi in cui i rilievi dovessero riguardare attività già liquidate, al recupero degli importi percepiti.

Firma digitale del Legale rappresentante

DETERMINAZIONE DEL DIRIGENTE SEZIONE FORMAZIONE 9 novembre 2023, n. 2031

AVVISO PUBBLICO "Presentazione istanze di candidatura Anno Formativo 2023 - 2024. Riapertura Avviso OF 22 - Avviso pubblico per la presentazione delle candidature inerenti la realizzazione dei percorsi triennali e di IV anno di Istruzione e Formazione Professionale (IEFP) in modalità duale, da finanziare nell'ambito del PNRR, Missione 5 - Componente 1 - Investimento 1.4 . APPROVAZIONE GRADUATORIA Linea 1 con CONTESTUALE DISPOSIZIONE DI ACCERTAMENTO ed IMPEGNO DI SPESA.

IL DIRIGENTE DELLA STRUTTURA PROPONENTE

La Dirigente della Sezione Formazione Professionale

Visti gli artt. 4, 5 e 6 della Legge Regionale n.7 del 4.02.1997;
Vista la Deliberazione della Giunta Regionale n. 3261 del 28/07/1998;
Visti gli artt. 4 e 16 del D.lgs. n. 165 del 30.03.2001 e ss.mm.ii.;
Visto l'art. 32 della legge 18 giugno 2009, n. 69, che prevede l'obbligo di sostituire la pubblicazione tradizionale all'Albo Ufficiale con la pubblicazione di documenti digitali sui siti informatici;
Visto il D.lgs. n. 196 del 2003 - "Codice in materia di protezione dei dati personali" e ss. mm.ii.;
Visto il Regolamento (UE) 2016/679 del Parlamento europeo e del Consiglio, del 27 aprile 2016, relativo alla protezione delle persone fisiche con riguardo al trattamento dei dati personali, nonché alla libera circolazione di tali dati e che abroga la direttiva 95/46/CE (regolamento generale sulla protezione dei dati), OJ L 119, 4.5.2016;
Visti gli artt. 20 e 21 del Codice dell'Amministrazione Digitale (CAD), di cui al D.L.gs n. 82/2005, come modificato dal D.lgs 13 dicembre 2017 n. 217;
Vista la DELIBERAZIONE DELLA GIUNTA REGIONALE 7 dicembre 2020, n. 1974 Approvazione Atto di Alta Organizzazione. Modello Organizzativo "MAIA 2.0"
Visto il Decreto del Presidente della Giunta Regionale n. 22 del 22/01/2021 "Adozione Atto di Alta Organizzazione. Modello Organizzativo MAIA 2.0" pubblicato sul Bollettino Ufficiale della Regione Puglia n. 15 del 28/01/2021, successivamente modificato e integrato con Decreto del Presidente della Giunta regionale 10 Febbraio 2021, n. 45;
Vista la Deliberazione della Giunta Regionale 5 novembre 2021, n. 1794 POR Puglia FESR FSE 2014-2020. Adeguamento organizzativo a seguito del DPGR 22/2021 di adozione del modello di alta organizzazione "Maia 2.0" e ss.mm.ii.;
Richiamato il principio contabile di cui al D.Lgs. 23.06.2011, n. 118, come integrato dal D.Lgs. 10 agosto 2014 n. 126 "Disposizioni integrative e correttive del D.Lgs. 118/2011 recante disposizioni in materia di armonizzazione dei sistemi contabili e degli schemi di bilancio delle Regioni, degli enti locali e dei loro organismi, a norma degli articoli 1 e 2 della L. 42/2009;
Vista la Legge regionale n. 32 del 29/12/2022 "Disposizioni per la formazione del Bilancio di previsione 2023 e Bilancio pluriennale 2023-2025 della Regione Puglia (legge di stabilità regionale 2023);
Vista la Legge regionale n. 33 del 29/12/2022 "Bilancio di previsione della Regione Puglia per l'esercizio finanziario 2023 e pluriennale 2023-2025";
Vista la Deliberazione di Giunta regionale n. 27 del 24/01/2023 "Bilancio di previsione per l'esercizio finanziario 2023 e pluriennale 2023-2025. Articolo 39, comma 10, del decreto legislativo 23 giugno 2011, n. 118. Documento tecnico di accompagnamento e Bilancio Finanziario Gestionale. Approvazione."
Vista la Deliberazione n. 1576 del 30/09/2021 con la quale la Giunta regionale della Puglia ha conferito l'incarico di dirigente della Sezione Formazione all'Avv. Monica Calzetta;
Vista la Determinazione della Dirigente della Sezione Formazione Professionale n. 1284 del 31/08/2022 con la quale è stato conferito alla Dr.ssa Francesca Cisternino l'incarico di Responsabile della Sub-Azione "Dispersione scolastica e formazione degli adulti" 10.1.a Percorsi formativi di IeFP e 10.5.a del POR PUGLIA FESR-FSE 2014/2020;

Premesso che

- il Ministero del Lavoro e delle Politiche Sociali, ai sensi dell'art. 22, comma 2 della Legge 12 novembre 2011, n. 183, destina annualmente, con propri decreti, attraverso una ripartizione tra le Regioni e le Province Autonome di Trento e Bolzano, risorse destinate all'assolvimento del diritto-dovere all'istruzione e formazione professionale;
- con DGR N. 959 del 10/07/2023 del Registro delle Deliberazioni "Variazione al Bilancio di prev. 2023 e pluriennale 2023-2025, approvato con L.R. 33/2022, al Doc. Tec. di accompagnamento e al Bilancio finanziario gestionale 2023-2025, approvato con D.G.R. n. 27/2023: Decreto Direttoriale n.44 del 07/04/2023 del Ministero del Lavoro e delle Politiche Sociali (M.L.P.S.) per il finanziamentodei percorsi triennali di istruzione e formazione professionale (IeFP)" la Sezione Formazione ha iscritto in bilancio le risorse ministeriali sui pertinenti capitoli di spesa;
- con DGR N. 1038 del 24/07/2023" Variazione Bilancio di prev. 2023 e pluriennale 2023-2025, approvato con L.R. nn. 33/2022, al Doc. Tecnico di accompagnamento e al Bilancio finanziario gest- 2023-2025, approvato con D.G.R. n. 27/2023: Decreto Direttoriale n.73 del 05/05/2023 del Ministero del Lavoro e delle Politiche Sociali (M.L.P.S.) per il finanziamento dei percorsi nel Sistema Duale" la Sezione Formazione ha iscritto in bilancio le risorse ministeriali sui pertinenti capitoli di spesa;
- con DGR N. 1191 del 08/08/2023 "Variaz. Bil. prev.2023 e plur.2023-2025, Doc. Tec. di accomp. e Bil.fin. gest. 2023-2025. Decreto Direttoriale. n.120/2023 del M.L.P.S. di riparto in favore delle Regioni, per a. 2022, di una II quota pari al 40% del tot. delle ris. PNRR attribuite all'interv. Miss.M5, comp.C1 – tipol. "Investimento", interv. 1.4 "Sistema duale" nonché delle ris. ripartite e non utilizzate per a. 2021 dalle Prov.Aut. TN e BZ" la Sezione Formazione ha iscritto in bilancio le risorse ministeriali sui pertinenti capitoli di spesa;
- con D.G.R. n. 1376 del 12 Ottobre 2023 è stato approvato il provvedimento avente ad oggetto: "Piano Nazionale di Ripresa e Resilienza (PNRR) – Missione 5 – Componente 1- Investimento 1.4 – "SISTEMA DUALE" – "Documento di Programmazione Regionale dell'Offerta formativa Sistema duale" da finanziare a valere sul PNRR – anno finanziario 2022 – Approvazione;";
- con Determinazione della Dirigente della Sezione Formazione n.1154 del 10.07.2023 pubblicata sul BURP n. 65 suppl. del 10-7-2023, è stato adottato l'AVVISO PUBBLICO "Presentazione istanze di candidatura Anno Formativo 2023 - 2024. Riapertura Avviso OF 22 - Avviso pubblico per la presentazione delle candidature inerenti la realizzazione dei percorsi triennali e di IV anno di Istruzione e Formazione Professionale (IEFP) in modalità duale, da finanziare nell'ambito del PNRR, Missione 5 - Componente 1 - Investimento 1.4;
- con determinazione della Dirigente della Sezione Formazione n. 1158 dell'11.07.2023 avente ad oggetto "D.D. n.1649/22 e D.D. 1154 del 10.07.2023 "Avviso pubblico per la presentazione delle candidature inerenti la realizzazione dei percorsi triennali e di IV anno di Istruzione e Formazione Professionale (IEFP) in modalità duale, da finanziare nell'ambito del PNRR, Missione 5 – Componente 1 – Investimento 1.4 - Sistema duale" finanziato dall'Unione europea – NextGeneration EU. Presentazione istanze di candidatura Anno Formativo 2023 - 2024" Adeguamento Deliberazione Commissario Straordinario ANPAL n.5/2023", sono state adeguate le Sezioni 8 e 14 dell'Avviso approvato e aggiornato con le proprie precedenti DD 1649/22 e 1154/23 come da Deliberazione del Commissario Straordinario ANPAL n. 5/2023;
- i percorsi IeFP triennali Linea 1 svolti in modalità duale e finalizzati al conseguimento di una qualifica professionale, hanno la durata di 3200 ore di cui 1100 al primo e secondo anno e 1000 al terzo anno, con un costo massimo per progetto di euro 306.464.00;
- per l'attuazione delle misure previste dal presente Avviso per la linea 1 sono stanziati:
  - € 2.736.052,00, a valere su fondi PNRR -Decreto Direttoriale del MLPS n. 120 del 13.07.2023 di riparto in favore delle Regioni, per a. 2022, di una II quota pari al 40% del tot. delle ris. PNRR attribuite all'interv. Miss.M5, comp.C1 – tipol. "Investimento", interv. 1.4 "Sistema duale" nonché delle risorse ripartite e non utilizzate per a. 2021 dalle Prov.Aut. TN e BZ";

- € 4.562.051,00 a valere su Decreto Direttoriale del MLPS n. 44 del 07.04.2023 per il finanziamento dei percorsi triennali di istruzione e formazione professionale (IeFP);
- € 661.321 a valere su Decreto Direttoriale del MLPS Direttoriale n.73 del 05/05/2023 per il finanziamento dei percorsi nel Sistema Duale;

Il finanziamento disponibile per gli interventi di cui al presente avviso pubblico Linea 1 è stato complessivamente rideterminato in **€ 7.959.424,00**

CONSIDERATO CHE

- in esito all'Avviso "Presentazione istanze di candidatura Anno Formativo 2023 - 2024. Riapertura Avviso OF 22 - Avviso pubblico per la presentazione delle candidature inerenti la realizzazione dei percorsi triennali di Istruzione e Formazione Professionale (IEFP) in modalità duale, da finanziare nell'ambito del PNRR, Missione 5 - Componente 1 - Investimento 1.4, per la Linea 1 sono pervenute, entro il termine di scadenza indicati alla Sezione 10 - dell'Avviso (ore 14:00 del 31/07/2023) prorogato alle ore 13,00 del 07/08/2023 giusta D.D. n. 1279 del 27.07.2023 pubblicata sul Burp n. 71 del 31.07.2023, n. 78 istanze di candidatura per complessivi n.96 progetti triennali così suddivisi per ciascuna provincia:

Linea 1 -percorsi triennali-

N.Soggetti proponenti	BA	BT	BR	FG	LE	TA	Totale proposte progettuali
	27	9	9	15	20	16	96

- si è proceduto alla valutazione di ammissibilità e merito delle n.78 istanze e relativi progetti candidatisi per la Linea 1, effettuata dal nucleo di valutazione istituito, ai sensi della Sezione 11 dell'Avviso, presso la Sezione Formazione con D.D. n. 1371 dell'08.08.2023, successivamente modificato con D.D. n. 1629 del 04.04.2023;
- a chiusura delle operazioni di valutazione di ammissibilità e merito, sono stati redatti e sottoscritti dai funzionari interessati appositi verbali, dai quali risulta che delle n. 78 istanze di candidatura per la Linea 1:
- n. 77 istanze sono state dichiarate AMMESSE alla valutazione di merito:
- n. 1 non ammessa;
- complessivamente n. 94 (novantaquattro) proposte progettuali sono state ammesse alla valutazione di merito; come analiticamente riportato nell'Allegato "A", parte integrante e sostanziale del presente provvedimento;
- tutte le n. 94 proposte progettuali ammesse alla valutazione di merito, così come stabilito nella Sezione n.11 dell'Avviso in oggetto sono risultate idonee e quindi finanziabili, avendo conseguito un punteggio uguale o superiore alla soglia dei 600 punti come analiticamente riportato nell' Allegato "B";
- come da modalità previste alla sezione 11 dell'Avviso, i n. 26 progetti della Linea 1 risultati idonei, hanno trovato capienza nelle risorse complessivamente disponibili e quindi vengono finanziati;
- Al fine di ripartire in maniera equa sull'intero territorio della regione le attività formative, è stata redatta una graduatoria per ciascuna provincia, assegnando i corsi ripartiti tra le 6 province sulla base della popolazione scolastica pugliese come di seguito riportato: Popolazione scolastica Regione Puglia 2021 - Fonte ISTAT 2021

Provincia	**Popolazione scolastica 2021**	**%**
BA	**208.611**	**31,40%**
BT	**69.260**	**10,43%**
BR	**61.533**	**9,26%**
FG	**106.937**	**16,10%**

LE	**123.529**	**18,60%**
TA	**94.441**	**14,22%**
Totale PUGLIA 2021	**664.311**	**100%**

- sulla base dei punteggi assegnati dal nucleo di valutazione, sono state compilate, per la Linea 1 di finanziamento dell'Avviso n.6 graduatorie dei progetti (suddivise per provincia), con il relativo punteggio, così come stabilito dalla Sezione 11 del succitato Avviso;
- le graduatorie redatte su base provinciale sono allegate al presente provvedimento quale parte integrante e sostanziale (Allegato "C");
- con il presente atto si approvano le n.6 graduatorie per la Linea1 come di seguito riportato:

	Linea 1 - percorsi IeFP triennali	
Provincia	**N° Progetti**	**Importo**
BARI	8	€ 2.451.712,00
Barletta Andria Trani	3	€ 919.392,00
BRINDISI	2	€ 604.288,00
FOGGIA	4	€ 1.225.856,00
LECCE	5	€ 1.532.320,00
TARANTO	4	€ 1.225.856,00
TOTALE	26	€ 7.959.424,00

le sottoscrizioni degli appositi Atti Unilaterali d'Obbligo dei soggetti realizzatori saranno subordinate all'esito positivo dell'istruttoria di accreditamento ai sensi delle vigenti disposizioni di cui alla D.G.R. n. 1474 del 02/08/2018 e s.m.i.
Allo scopo, la sottoscritta attesta che:

- il presente procedimento istruttorio e lo schema di determinazione, rispettano le norme vigenti;
- il presente documento è stato sottoposto a verifica per la tutela dei dati personali secondo la normativa vigente;
- non sussiste conflitto di interessi ai sensi degli artt. 6 bis Legge n. 241/90 ss.mm.ii..

Verifica al sensi del Dlgs n. 196/03 e s.m.i. e del Regolamento (UE) 679/2016

Garanzie alla riservatezza

La pubblicazione dell'atto All'albo pretorio on-line, salve le garanzie previste dalla legge 241/90 in tema di accesso ai documenti amministrativi, avviene nel rispetto della tutela alla riservatezza dei cittadini, secondo quanto disposto dal Regolamento (UE) n. 679/2016 in materia di protezione dei dati personali, nonché dal D.Lgs. n. 196/2003 come modificato dal D.Lgs. n. 101/2018 e dal vigente Regolamento Regionale n. 5/2006 per il trattamento dei dati sensibili e giudiziari, per quanto applicabile. Ai fini della pubblicità legale, il presente provvedimento è stato redatto in modo da evitare la diffusione di dati personali identificativi non necessari ovvero il riferimento alle particolari categorie di dati previste dagli articoli 9 e 10 del succitato Regolamento (UE) innanzi richiamato; qualora tali dati fossero indispensabili per l'adozione dell'atto, essi sono trasferiti in documenti separati, esplicitamente richiamati.

ADEMPIMENTI CONTABILI

ai sensi del D. lgs. n.118/2011 e successive modificazioni ed integrazioni

Bilancio Regionale - Esercizio 2023 approvato con LL.RR. nn. 32-33/2022 e D.G.R. n. 27/2023

Struttura regionale titolare del Centro di Responsabilità Amministrativa esplicitato:
CRA
19 DIPARTIMENTO Politiche del Lavoro, Istruzione e Formazione
5 SEZIONE FORMAZIONE

Il costo complessivo del presente provvedimento, pari ad € *7.959.424,00* trova copertura così come segue:

- Missione: 15 – Politiche per il lavoro e la formazione professionale
- Programma: 02 - Formazione professionale
- Programma di cui al punto 1 lett.i) allegato n.7 D.lgs. n.118/2011: 1502 (Formazione professionale)
- Titolo: 1 - Spese correnti
- Macroaggregato: 04 – Trasferimenti correnti
- Piano dei Conti Finanziario: U.1.04.04.01.001
- Codice identificativo delle transazioni identificativo delle transazioni di cui al punto 2 ALL. 7 D. LGS. n.118/2011:
- per ENTRATA: 2 (cap. E2050571 – E2041007)
- per SPESA: 8 (cap. U0961070 - U1502007)

PARTE ENTRATA
Viene effettuata la DISPOSIZIONE di ACCERTAMENTO del complessivo importo di € 7.968.064,00, così come segue:

CRA	CAPITOLO	DECLARATORIA	TITOLO TIPOLOGIA	P.D.C.F.	E.F. 2023
19.05	E2050571	OBBLIGO FORMATIVO FINANZIAMENTO INIZIATIVE DI CUI ALL'ART.68 DELLA L. 144/99	2.101	E.2.01.01.01.001	5.223.372,00
19.05	E2041007	Trasferimenti del M.L.P.S.: Missione M5 - Componente C1 - Tipologia "Investimento" - Intervento 1.4 "Sistema duale" del PNRR	2.101	E.2.01.01.01.001	2.736.052,00

Titolo giuridico che supporta il credito:

- Decreto direttoriale del M.L.P.S. n. 120 del 13 luglio 2023 di assegnazione alle regioni e alle province autonome, delle risorse PNRR per l'annualità 2022, Missione 5, Componente 1, Intervento 1.4 "Sistema Duale";
- Decreto direttoriale del M.L.P.S. n. 73 del 5 maggio 2023 di assegnazione alle regioni e alle province autonome, delle risorse per il rafforzamento del Sistema Duale per l'annualità 2022;
- Decreto direttoriale del M.L.P.S. n. 44 del 7 aprile 2023 di riparto delle risorse per il finanziamento dei percorsi finalizzati all'assolvimento del diritto-dovere all'istruzione e formazione professionale per

l'annualità 2023;

Si attesta che l'importo relativo alla copertura del presente provvedimento corrisponde ad obbligazione giuridicamente perfezionata, con debitore certo: Ministero del Lavoro e delle Politiche Sociali (M.L.P.S.).

PARTE SPESA

Viene effettuato l'IMPEGNO di SPESA, del complessivo importo di € 7.959.424,00, così come segue:

Capitolo	Declaratoria capitolo	Missione Programma Titolo	Codifica del Programma di cui al punto 1 lett. i) dell'All. 7 al D. Lgs. 118/2011	Codice identificativo delle transazioni riguardanti le risorse dell'Unione Europea di cui al punto 2 All. 7 D. Lgs. 118/2011	Codifica Piano dei conti finanziario	e.f. 2023
U0961070	**TRASFERIMENTO AI SOGGETTI ATTUATORI DEI FINANZIAMENTI INIZIATIVE OBBLIGO FORMATIVO (ART.68 L. 144/99)**	**15.2.1**	**2**	**8**	**U.1.04.04.01.001**	5.223.372,00
U1502007	**Missione M5 - Componente C1 - Tipologia "Investimento" - Intervento 1.4 "Sistema duale" del PNRR**	**15.2.1**	**2**	**8**	**U.1.04.04.01.001**	2.736.052,00

CAUSALE della DISPOSIZIONE di ACCERTAMENTO e dell'IMPEGNO DI SPESA:

AVVISO PUBBLICO "Presentazione istanze di candidatura Anno Formativo 2023 - 2024. Riapertura Avviso OF 22 - Avviso pubblico per la presentazione delle candidature inerenti la realizzazione dei percorsi triennali e di IV anno di Istruzione e Formazione Professionale (IEFP) in modalità duale, da finanziare nell'ambito del PNRR, Missione 5 - Componente 1 - Investimento 1.4 .

La spesa di cui al presente provvedimento, complessivamente pari a € 7.959.424,00, è nel rispetto dei correnti vincoli di finanza pubblica, ai sensi del principio contabile di cui all'allegato 4/2, par. 3.6, lett. c) "contributi a rendicontazione" del D. Lgs. 118/2011.

Le scritture contabili sinteticamente sopra indicate sono dettagliatamente trascritte in apposito/i file costruito/i secondo il tracciato record standard ai fini dell'elaborazione cosiddetta massiva nel sistema contabile SAP-RP e trasmesso/i come allegato/i non parte integrante del presente atto secondo le regole del flusso documentale digitale CIFRA2.

DICHIARAZIONI E ATTESTAZIONI:

- si attesta che le liquidazioni relative all'impegno di spesa di cui al presente atto, saranno effettuate nell'e.f. 2023;

- si attesta l'adempimento degli obblighi di cui agli artt. 26 e 27 del D.Lgs 14/3/2013, n. 33;
- si attesta la compatibilità dei pagamenti ai vincoli di finanza pubblica a cui è assoggettata la Regione Puglia;
- esiste la disponibilità finanziaria sui capitoli di spesa innanzi indicati;
- si attesta che l'operazione contabile proposta assicura il rispetto dei vincoli di finanza pubblica, garantendo il pareggio di bilancio.

DETERMINA

Di prendere atto di quanto espresso in narrativa, che costituisce parte integrante e sostanziale del presente atto e che qui si intende integralmente riportato.

Di prendere atto delle dichiarazioni e attestazioni riportate nella sezione "Adempimenti contabili", che costituiscono parte integrante e sostanziale del presente atto e che qui si intendono integralmente riportate.

- Sulla base delle risultanze istruttorie di cui innanzi;
- ritenuto di dover provvedere in merito;
- le premesse costituiscono parte integrante e sostanziale del presente dispositivo anche quale motivazione ai sensi dell'art.3 L.241/1990 ss.mm.ii.;
- di approvare le risultanze della valutazione delle istanze di candidatura e delle proposte formative - Linea 1 -, pervenute in esito all'Avviso Pubblico "Presentazione istanze di candidatura Anno Formativo 2023 - 2024. Riapertura Avviso OF 22 - Avviso pubblico per la presentazione delle candidature inerenti la realizzazione dei percorsi triennali e di IV anno di Istruzione e Formazione Professionale (IEFP) in modalità duale, da finanziare nell'ambito del PNRR, Missione 5 - Componente 1 - Investimento 1.4" entro il termine di scadenza (ore 13:00 del 07/08/2023) effettuata dal Nucleo di Valutazione, istituito presso la Sezione Formazione con D.D. n. 1371 dell'08.08.2023 così come modificata con D.D. n. 1629 del 04.10.2023 e articolate ai sensi delle Sezioni 7 e 11 dell'Avviso, nelle fasi di valutazione di ammissibilità e d valutazione di merito;
- di approvare per l'effetto l'elenco delle istanze ammesse e non ammesse alla valutazione di merito, (Allegato "A"), che si allega al presente provvedimento, quale parte integrante e sostanziale;
- di approvare la graduatoria generale e per tutti i soggetti valutati i sottocriteri di cui alla Sezione 11 dell'Avviso allegata al presente provvedimento, quale parte integrante e sostanziale (allegato B) ;
- di approvare le graduatorie articolate su base provinciale, allegate al presente provvedimento quali parti integranti e sostanziali (Allegato "C");
- di approvare l'Allegato "D" "Ripartizione spesa per Soggetti, Capitoli ed annualità", che si allega al presente provvedimento, quale parte integrante e sostanziale;
- di procedere, nei modi e nei termini indicati nella sezione dedicata agli adempimenti contabili:
  - alla Disposizione di Accertamento dell'Entrata
  - all'assunzione dell'Impegno di Spesa (I.G.V.)
- di disporre la pubblicazione sul Bollettino Ufficiale della Regione Puglia del presente provvedimento, con i relativi allegati, a cura del Servizio Formazione Professionale, ai sensi della L.R. n. 18/2023;
- Il provvedimento viene redatto in forma integrale nel rispetto della tutela alla riservatezza dei cittadini, secondo quanto disposto dal D.Lgs. n. 196/03 in materia di protezione dei dati personali e ss. mm. e ii..

Il presente provvedimento:
a) diventa esecutivo con l'apposizione del visto di regolarità contabile della Sezione Ragioneria che ne attesta la copertura finanziaria;
b) sarà pubblicato, sul portale www.sistema.puglia.it
c) sarà pubblicato nel sito ufficiale della Regione Puglia: www.regione.puglia.it, nella Sezione "Amministrazione trasparente";

Si autorizza la Sezione Bilancio e Ragioneria a procedere alla registrazione degli adempimenti contabili dettagliatamente riportati nella Scheda Anagrafico Contabile, Allegato 1 parte integrante della presente determinazione.

Si autorizza la Sezione Bilancio e Ragioneria a procedere alla registrazione degli adempimenti contabili dettagliatamente riportati nella Scheda Anagrafico Contabile, Allegato 1 parte integrante della presente determinazione.

Il presente Provvedimento diviene esecutivo con l'apposizione del Visto di Regolarità Contabile da parte della Sezione Bilancio e Ragioneria.

Basato sulla proposta n. 137/DIR/2023/02108 dei sottoscrittori della proposta:

Il Funzionario Istruttore
Gabriele Di Palma

Firmato digitalmente da:

Il Dirigente della Sezione Formazione
Monica Calzetta

REGIONE PUGLIA
Dipartimento Politiche del Lavoro, Istruzione, Formazione
Sezione Formazione

Allegato "A"

OFFERTA FORMATIVA DI ISTRUZIONE E FORMAZIONE PROFESSIONALE - Riapertura Avviso OF/2022 A.F. 2023/2024

ALL. A – ELENCO ISTANZE AMMESSE E NON AMMESSE ALLA VALUTAZIONE DI MERITO – LINEA 1 PROGETTI IEFP TRIENNALI

N	Codice Pratica	Soggetto Proponente	BA	BAT	BR	FG	LE	TA	Progetti Presentati	Ammesso	Progetti Ammessi	Motivazioni
1	PSJTOZ7	"FSC-LECCE"					1		1	SI	1	
4	RW35JC9	4G FORMA APS			1				1	SI	1	
5	4LHWLV8	A.F.G. - ASSOCIAZIONE DI FORMAZIONE GLOBALE	1				1	1	3	SI	3	
6	BJUB6B7	ABAP - A.P.S.	1						1	SI	1	
7	5BU9W75	ABIGAR		1					1	SI	1	
8	13E4MO6	AGENZIA FORMATIVA ULISSE			1		1	1	3	SI	3	
9	YNR6FE6	ARNIA - SOCIETA' COOPERATIVA	1						1	SI	1	
10	6NRYD56	ASCLA					1		1	SI	1	
11	X4XSS33	ASESI (Associazione Servizi Sindacali)					1		1	SI	1	
12	BOG8BK2	ASSFORMEZ						1	1	SI	1	
13	I525WQ1	ASSOCAZIONE CULTURALE ALFA - AGENZIA DI FORMAZIONE						1	1	SI	1	
14	O62LLS5	ASSOCIAZIONE ALICANTES	1						1	SI	1	
15	XCON244	ASSOCIAZIONE CAMPUS FORMAZIONE E LAVORO					1		1	SI	1	
16	IL0TF42	Associazione Dante Alighieri			1				1	SI	1	
17	SOW6KW2	Associazione di Promozione Sociale FORMARE	1			1			2	SI	2	

REGIONE PUGLIA
Dipartimento Politiche del Lavoro, Istruzione, Formazione
Sezione Formazione

Allegato "A"

OFFERTA FORMATIVA DI ISTRUZIONE E FORMAZIONE PROFESSIONALE - Riapertura Avviso OF/2022 A.F. 2023/2024

ALL. A – ELENCO ISTANZE AMMESSE E NON AMMESSE ALLA VALUTAZIONE DI MERITO – LINEA 1 PROGETTI IEFP TRIENNALI

N	Codice Pratica	Soggetto Proponente	BA	BAT	BR	FG	LE	TA	Progetti Presentati	Ammesso	Progetti Ammessi	Motivazioni
18	J2VO5Y8	Associazione Ermes Puglia					1		1	SI	1	
19	LSJVRU8	ASSOCIAZIONE FORM@LLIMAC		1					1	SI	1	
20	H9UTXN1	ASSOCIAZIONE FORMAZIONE	1						1	SI	1	
22	CKZFQS3	Associazione Futura			1				1	SI	1	
23	SY38545	ASSOCIAZIONE HOMINES NOVI						1	1	SI	1	
24	POES6A5	ASSOCIAZIONE IRSEF APS				1			1	SI	1	
26	MRDUJI1	ASSOCIAZIONE KRONOS	1	1					2	SI	2	
27	SHFBCQ3	ASSOCIAZIONE MAGNA GRECIA FORMAZIONE						1	1	SI	1	
30	4VPMMP8	Associazione PLOTEUS Impresa Sociale	1						1	SI	1	
31	KOTSW90 OK	ASSOCIAZIONE TRABACO	1						1	SI	1	
32	NRULA33	ATENEO PER IL LAVORO						1	1	SI	1	
33	84AFY14	Athena Onlus	1						1	SI	1	
34	G3A57R4	AUXILIUM IMPRESA SOCIALE SOCIETA' COOPERATIVA SOCIALE	1						1	SI	1	
37	IXEUQY2	CALASANZIO - CULTURA E FORMAZIONE COOPERATIVA SOCIALE					1		1	SI	1	
38	9LI8AN2	CDQ ITALIA FORMAZIONE		1					1	SI	1	

REGIONE PUGLIA
Dipartimento Politiche del Lavoro, Istruzione, Formazione
Sezione Formazione

Allegato "A"

OFFERTA FORMATIVA DI ISTRUZIONE E FORMAZIONE PROFESSIONALE - Riapertura Avviso OF/2022 A.F. 2023/2024

ALL. A – ELENCO ISTANZE AMMESSE E NON AMMESSE ALLA VALUTAZIONE DI MERITO – LINEA 1 PROGETTI IEFP TRIENNALI

N	Codice Pratica	Soggetto Proponente	BA	BAT	BR	FG	LE	TA	Progetti Presentati	Ammesso	Progetti Ammessi	Motivazioni
39	3U57371	CeLIPS (Cultura e Lavoro Istituti Preziosissimo Sangue)	1			1			2	SI	2	
40	5UVVGM5	CENTRO DI FORMAZIONE ED ORIENTAMENTO PROFESSIONALE "PADRE				1			1	SI	1	
41	4JWVB66	CENTRO STUDI LEVANTE	1						1	SI	1	
42	OXL0EO5	Charisma Cooperativa Sociale ONLUS	1						1	SI	1	
43	1XGUX64	CIFIR-ONLUS					1		1	SI	1	
44	Y6MCDJ4	CIOFS/FP-Puglia ets	1					1	2	SI	2	
45	YQCMAB8	Circolo Culturale "Enrico Fermi"						1	1	SI	1	
47	1XNZH75	CNIPA PUGLIA	1			1	1	1	4	SI	4	
48	CAVMAR6	CNOS-FAP Regione Puglia	1			1			2	SI	2	
49	94BBTV3	D.ANTHEA ONLUS	1				1		2	SI	2	
50	1EQRRL2	DIDATTICAWEB Soc. Coop. Soc.	1						1	NO	0	Istanza esclusa dalla fase di ammissibilità in quanto non integrata come da richiesta
51	JJ1V9H3	E.F.A.L. Salento					1		1	SI	1	
52	J25SFE1	ELDAIFP S.R.L. IMPRESA SOCIALE	1				1		2	SI	1	La sede di Trepuzzi (LE) non è accreditata per le attività di per "Obbligo di Istruzione/diritto-dovere", ai sensi della Sezione 5 dell'Avviso

REGIONE PUGLIA
Dipartimento Politiche del Lavoro, Istruzione, Formazione
Sezione Formazione

Allegato "A"

OFFERTA FORMATIVA DI ISTRUZIONE E FORMAZIONE PROFESSIONALE - Riapertura Avviso OF/2022 A.F. 2023/2024

ALL. A – ELENCO ISTANZE AMMESSE E NON AMMESSE ALLA VALUTAZIONE DI MERITO – LINEA 1 PROGETTI IEFP TRIENNALI

N	Codice Pratica	Soggetto Proponente	BA	BAT	BR	FG	LE	TA	Progetti Presentati	Ammesso	Progetti Ammessi	Motivazioni
53	LHIJGX8	En.A.P. Puglia -Ente Addestramento Professionale Puglia	1	1				1	3	SI	3	
54	SBVOB66	En.F.A.S. - ENTE DI FORMAZIONE ASSISTENZA E SVILUPPO						1	1	SI	1	
55	HSOHCG4	ENAC PUGLIA - Ente di Formazione Canossiano "Concettina Figliolia"				1			1	SI	1	
56	TEE8FY4	ENAIP Impresa Sociale srl				1			1	SI	1	
57	2Q3S9I3	Ente Demetra scs			1				1	SI	1	
58	W5Q6RJ6	ENTE UNICO SCUOLA EDILE CPT BRINDISI			1				1	SI	1	
59	72RKY95	FONDAZIONE LE COSTANTINE					1		1	SI	1	
60	9H4D5F5	FONDAZIONE OASI (Fondazione di culto e religione Oasi Nazareth)	1						1	SI	1	
61	ZSE7X26	Formare Puglia a.p.s.						1	1	SI	1	
62	XSWWRW5	FORMAT ENTE DI FORMAZIONE DAUNO				1			1	SI	1	
63	WE87GK5	FORMEDIL CPT TARANTO						1	1	SI	1	
64	7L4ROL0	Formedil-Bari	1						1	SI	1	
65	K9RIBE2	I CARE - FORMAZIONE E SVILUPPO - ETS		1					1	SI	1	
66	U91QEL6	I.I.P. - ISTITUTO D'ISTRUZIONE PROFESSIONALE			1				1	SI	1	
67	3JXOBK0	IFOR PMI PROMETEO PUGLIA		1					1	SI	1	

REGIONE PUGLIA
Dipartimento Politiche del Lavoro, Istruzione, Formazione
Sezione Formazione

Allegato "A"

OFFERTA FORMATIVA DI ISTRUZIONE E FORMAZIONE PROFESSIONALE - Riapertura Avviso OF/2022 A.F. 2023/2024

ALL. A – ELENCO ISTANZE AMMESSE E NON AMMESSE ALLA VALUTAZIONE DI MERITO – LINEA 1 PROGETTI IEFP TRIENNALI

N	Codice Pratica	Soggetto Proponente	BA	BAT	BR	FG	LE	TA	Progetti Presentati	Ammesso	Progetti Ammessi	Motivazioni
68	R7YDVH2	Impresa Sociale Generazione Lavoro Società Cooperativa Socilale					1		1	SI	1	
69	6FLKUW9	INFINITY FOUNDATION					1		1	SI	1	
70	FJ9TMO3	INNOVA.MENTI					1		1	SI	1	
71	F9RWBM4	ISTITUTO SUPERIORE DI PUBBLICA AMMINISTRAZIONE					1		1	SI	1	
72	LUC5MN7	ITCA/FAP ONLUS				1			1	SI	1	
73	3K2M5I4	KHE Società Cooperativa					1		1	SI	1	
74	G2GJ7T4	MONDO NUOVO A.P.S.				1			1	SI	1	
75	IB241B2	Nuovi orizzonti società cooperativa sociale	1						1	SI	1	
76	P9O3PR9	PROFETA ASSOCIAZIONE PER LO SVILUPPO DEL TERRITORIO			1				1	SI	1	
77	1IVHES0	PROGRAMMA SVILUPPO	1		1	1	1	1	5	SI	5	
78	RR4RLJ9	Quasar Cooperativa Sociale	1						1	SI	1	
79	VT6E0C8	SAMA FORM						1	1	SI	1	
80	3C7WG52	SIRIO SVILUPPO E FORMAZIONE ONLUS				1			1	SI	1	
81	L99LRW0 OK	SMILE PUGLIA				1			1	SI	1	
82	90T9GX2	I.R.F.I.P. Istituto Religioso di Formazione e Istruzione Professionale				1			1	SI	1	

REGIONE PUGLIA
Dipartimento Politiche del Lavoro, Istruzione, Formazione
Sezione Formazione

Allegato "A"

OFFERTA FORMATIVA DI ISTRUZIONE E FORMAZIONE PROFESSIONALE - Riapertura Avviso OF/2022 A.F. 2023/2024

ALL. A – ELENCO ISTANZE AMMESSE E NON AMMESSE ALLA VALUTAZIONE DI MERITO – LINEA 1 PROGETTI IEFP TRIENNALI

N	Codice Pratica	Soggetto Proponente	BA	BAT	BR	FG	LE	TA	Progetti Presentati	Ammesso	Progetti Ammessi	Motivazioni
83	P139D78	UNISCO NETWORK PER LO SVILUPPO LOCALE	1						1	SI	1	
84	TWGG817 OK	www.in.formazione.it		1					1	SI	1	
85	JYOHUO2	IRSEA - Società Cooperativa Sociale		1					1	SI	1	
			27	9	9	15	20	16	96		94	

All. B Graduatoria di merito								1,1		1,2		1,3		1,4		1,5		1,6		1,7		1,8		1,9		1,10		1,11		1,12		1,13
AF23/24	PNRR, Missione 5 - Componente 1 - Investimento 1.4 "Sistema duale"	PERCORSI TRIENNALI						Efficacia preliminare dell'iniziativa proposta rispetto alle finalità programmate		Grado di coerenza dell'operazione dei profili professionali previsti		Qualità e coerenza dell'impianto complessivo e delle singole fasi progettuali		Grado di inserimento nella partnership attivate e grado di condivisione degli obiettivi/contenuti		Grado di integrazione tra obiettivi progettuali e strumenti di		Grado di descrizione e qualità delle metodologie per erogazione ai fini della verifica e dell		Qualità del sistema di selezione ed orientamento dell'utenza		Qualità degli strumenti di integrazione socio culturale		Qualità degli strumenti di integrazione socio culturale		Grado di descrizione e qualità delle metodologie di verifica		Grado di descrizione del sistema di monitoraggio e di valutazione finale		Grado di certificazione rispetto ai crediti		Qualità ed efficacia degli strumenti di comunicazione proposti	
Soggetto Proponente	Denominazione Progetto	Codice Pratica	Importo	Prov	Allievi	Ore	PUNTEGGIO		60		50		60		60		50		40		40		40		40		40		40		40	
CNOS-FAP Regione Puglia	Operatore alla riparazione dei veicoli a motore	CAVMAR8	306.464,00	BA	15	3200	880,5	eccellente	60	ottimo	45	ottimo	54	ottimo	54	ottimo	45	ottimo	36	ottimo	36	ottimo	36	buono	32	buono	32	ottimo	36	discreto	28	buono
ARNIA - SOCIETA' COOPERATIVA	Operatore della ristorazione	YNR6RE6	306.464,00	BA	15	3200	857,5	ottimo	54	ottimo	45	eccellente	60	ottimo	54	buono	40	buono	32	buono	32	ottimo	36	buono	32	buono	32	buono	32	discreto	28	ottimo
UNISCO NETWORK PER LO SVILUPPO LOCALE	Operatore ai servizi di vendita	P13I078	306.464,00	BA	15	3200	854,5	ottimo	54	ottimo	45	ottimo	54	ottimo	54	ottimo	45	ottimo	36	ottimo	36	buono	32	buono	32	ottimo	36	buono	32	discreto	28	ottimo
Associazione PLOTEUS Impresa Sociale	Operatore della ristorazione	4VPMMP8	306.464,00	BA	15	3200	835,5	ottimo	54	ottimo	45	ottimo	54	eccellente	60	buono	40	buono	32	buono	32	buono	32	buono	32	buono	32	buono	32	discreto	28	buono
CENTRO STUDI LEVANTE	Operatore della ristorazione	4JWVB66	306.464,00	BA	15	3200	834,5	ottimo	54	ottimo	45	buono	48	eccellente	60	buono	40	buono	32	buono	32	discreto	28	buono	32	buono	32	buono	32	discreto	28	buono
CNIPA PUGLIA	Operatore del benessere	1XNZH75	306.464,00	BA	15	3200	833,5	ottimo	54	ottimo	45	buono	48	ottimo	54	buono	40	ottimo	36	ottimo	36	buono	32	ottimo	36	ottimo	36	ottimo	36	discreto	28	buono
ASSOCIAZIONE ALICANTES	Operatore del benessere	O62LLS5	306.464,00	BA	15	3200	833,5	ottimo	54	ottimo	45	ottimo	54	ottimo	54	buono	40	buono	32	buono	32	ottimo	36	buono	32	buono	32	buono	32	discreto	28	buono
ASSOCIAZIONE FORMAZIONE	Operatore della ristorazione	H4UTXN1	306.464,00	BA	15	3200	829	ottimo	54	ottimo	45	ottimo	54	ottimo	54	buono	40	ottimo	36	ottimo	36	ottimo	36	buono	32	buono	32	buono	32	discreto	28	buono
A.F.G. - ASSOCIAZIONE DI FORMAZIONE GLOBALE	Operatore del benessere	4LHWLV8	306.464,00	BA	15	3200	827	ottimo	54	ottimo	45	ottimo	54	ottimo	54	ottimo	45	ottimo	36	buono	32	buono	32	discreto	28	buono	32	buono	32	buono	32	buono
ASSOCIAZIONE TRABACO	Operatore ai servizi di promozione e accoglienza	KGTSW90 OK	306.464,00	BA	15	3200	827	ottimo	54	ottimo	45	ottimo	54	ottimo	54	ottimo	45	ottimo	36	buono	32	buono	32	buono	32	buono	32	buono	32	buono	32	discreto
D.ANTHEA ONLUS	Operatore del benessere - Erogazione di trattamenti di acconciatura	94BBTV3	306.464,00	BA	15	3200	825,5	ottimo	54	ottimo	45	ottimo	54	buono	48	buono	40	ottimo	36	buono	32	buono	32	buono	32	buono	32	buono	32	discreto	28	buono
ASSOCIAZIONE KRONOS	Operatore del benessere	MRDLU11	306.464,00	BA	15	3200	824,5	buono	48	buono	40	buono	48	ottimo	54	buono	40	buono	32	ottimo	36	buono	32	buono	32	buono	32	ottimo	36	buono	32	buono
ABAP - A.P.S.	Operatore del benessere	BJUB6B7	306.464,00	BA	15	3200	822	ottimo	54	ottimo	45	ottimo	54	ottimo	54	ottimo	45	ottimo	36	ottimo	36	discreto	28	buono	32	buono	32	buono	32	discreto	28	buono
Quasar Cooperativa Sociale	Operatore grafico	RR4RLJ9	306.464,00	BA	15	3200	818,5	ottimo	54	buono	40	buono	48	ottimo	54	buono	40	discreto	28	buono	32	buono	32	buono	32	ottimo	36	discreto	28	discreto	28	buono
PROGRAMMA SVILUPPO	Operatore del benessere	11VHES0	306.464,00	BA	15	3200	817,5	ottimo	54	ottimo	45	buono	48	buono	48	buono	40	buono	32	buono	32	buono	32	buono	32	buono	32	buono	32	discreto	28	discreto
CIOFS/FP-Puglia ets	Operatore della ristorazione	Y6MCDJ4	306.464,00	BA	15	3200	813	ottimo	54	ottimo	45	buono	48	buono	48	buono	40	buono	32	buono	32	buono	32	buono	32	buono	32	buono	32	buono	32	discreto
Nuovi orizzonti società cooperativa sociale	Operatore del benessere	IB3241B2	306.464,00	BA	15	3200	809	ottimo	54	ottimo	45	buono	48	buono	48	buono	40	buono	32	buono	32	buono	32	buono	32	buono	32	buono	32	discreto	28	buono
En.A.P. Puglia -Ente Addestramento Professionale Puglia	Operatore della ristorazione	LHUGJX8	306.464,00	BA	15	3200	807	ottimo	54	ottimo	45	buono	48	ottimo	54	buono	40	ottimo	36	buono	32	buono	32	buono	32	buono	32	buono	32	discreto	28	buono
Associazione di Promozione Sociale FORMARE	Operatore del benessere - Acconciatore	SOWBKW2	306.464,00	BA	15	3200	801	ottimo	54	ottimo	45	buono	48	buono	48	buono	40	buono	32	buono	32	buono	32	buono	32	buono	32	buono	32	discreto	28	buono
Formedil-Bari	Operatore edile	7L4RQL0	306.464,00	BA	15	3200	799	ottimo	54	ottimo	45	buono	48	buono	48	buono	40	buono	32	buono	32	buono	32	buono	32	buono	32	buono	32	discreto	28	ottimo
Charisma Cooperativa Sociale ONLUS	Operatore agricolo	OKL0EO6	306.464,00	BA	15	3200	795	ottimo	54	ottimo	45	buono	48	ottimo	54	buono	40	discreto	28	discreto	28	discreto	28	buono	32	buono	32	buono	32	discreto	28	buono
CeLIPS (Cultura e Lavoro Istituti Preziosissimo Sangue)	Operatore della ristorazione	3UI5737 1	306.464,00	BA	15	3200	793	ottimo	54	ottimo	45	buono	48	buono	48	buono	40	buono	32	buono	32	discreto	28	discreto	28	discreto	28	buono	32	discreto	28	discreto
FONDAZIONE OASI (Fondazione di culto e religione Oasi Nazareth)	Operatore del benessere	9HHD5P5	306.464,00	BA	15	3200	792	ottimo	54	ottimo	45	buono	48	buono	48	buono	40	buono	32	buono	32	discreto	28	discreto	28	buono	32	buono	32	buono	32	buono
AUDIUM IMPRESA SOCIALE SOCIETA' COOPERATIVA SOCIALE	Operatore delle produzioni alimentari	G3A57R4	297.824,00	BA	12	3200	791	ottimo	54	ottimo	45	ottimo	54	buono	48	buono	40	buono	32	discreto	28	buono	32	discreto	28	discreto	28	discreto	28	discreto	28	discreto
Atena	Operatore ristorazione	84APY14	306.464,00	BA	15	3200	781,5	ottimo	54	ottimo	45	buono	48	buono	48	buono	40	discreto	28	buono	32	sufficiente	24	sufficiente	24	sufficiente	24	discreto	28	discreto	28	buono
ELDAIFP S.R.L. IMPRESA SOCIALE	Operatore della ristorazione	J2S5FE1	306.464,00	BA	15	3200	734,5	ottimo	54	ottimo	45	buono	48	discreto	42	discreto	35	buono	32	discreto	28	discreto	28	sufficiente	24	discreto	28	discreto	28	discreto	28	discreto
En.A.P. Puglia -Ente Addestramento Professionale Puglia	Operatore agricolo	LHUGJX8	306.464,00	BAT	15	3200	895,5	eccellente	60	eccellente	50	ottimo	54	eccellente	60	ottimo	45	ottimo	36	ottimo	36	buono	32	ottimo	36	ottimo	36	buono	32	buono	32	ottimo
IFORPMI PROMETEO PUGLIA	Operatore ai servizi di promozione e accoglienza	3JKO8K0	306.464,00	BAT	15	3200	830,5	ottimo	54	ottimo	45	buono	48	buono	48	buono	40	discreto	28	buono	32	ottimo	36	buono	32	buono	32	buono	32	buono	32	buono
ASSOCIAZIONE FORMAPULIMAC	Operatore ai servizi di promozione e accoglienza	L5VRJ8	306.464,00	BAT	15	3200	822,5	buono	48	buono	40	ottimo	54	ottimo	54	buono	40	buono	32	buono	32	buono	32	ottimo	36	buono	32	discreto	28	buono	32	buono
www.in.formazione.it	Operatore del benessere	TWQG817	306.464,00	BAT	15	3200	818,5	buono	48	buono	40	buono	48	buono	48	buono	40	buono	32	buono	32	buono	32	buono	32	buono	32	buono	32	buono	32	buono
ASSOCIAZIONE KRONOS	Operatore del benessere - Erogazione dei servizi di trattamento estetico	XH0U1F1	306.464,00	BAT	15	3200	815,5	ottimo	54	ottimo	45	buono	48	buono	48	buono	40	buono	32	buono	32	buono	32	buono	32	buono	32	buono	32	discreto	28	buono
ABIGAR	Operatore del benessere	5BU8W75	306.464,00	BAT	15	3200	811	buono	48	buono	40	buono	48	buono	48	buono	40	buono	32	buono	32	ottimo	36	discreto	28	buono	32	discreto	28	buono	32	buono

All. B Graduatoria di merito						2.1		2.2		2.3		3.1		3.2		3.3		3.4	
AF23/24	PNRR, Missione 5 - Componente 1 - Investimento 1.4 "Sistema duale"	PERCORSI TRIENNALI				Grado di perseguimento del principio di pari opportunità e non discriminazione di		Qualità e composizione della rete territoriale che attesti la capacità del progetto di		Coerenza con le priorità individuate dalla Regione Puglia quali i key strategy che di sviluppo (Progetti		Qualità delle risorse umane		Qualità delle risorse strumentali		Qualità delle risorse strumentali		Adeguatezza relativamente alle seguenti dimensioni della competenza del soggetto proponente	
Soggetto Proponente	Denominazione Progetto	Codice Pratica	Importo	Prov	40		50		100		50		55		40		40		65
CNOS-FAP Regione Puglia	Operatore alla riparazione dei veicoli a motore	CAVVAR6	306.464,00	BA	32	discreto	35	ottimo	90	discreto	35	ottimo	49,5	eccellente	40	eccellente	40	eccellente	65
ARNIA - SOCIETA' COOPERATIVA	Operatore della ristorazione	YNR9FE6	306.464,00	BA	36	buono	40	eccellente	100	discreto	35	ottimo	49,5	ottimo	36	buono	32	buono	52
UNISCO NETWORK PER LO SVILUPPO LOCALE	Operatore ai servizi di vendita	P139D78	306.464,00	BA	36	buono	40	ottimo	90	discreto	35	ottimo	49,5	ottimo	36	buono	32	buono	52
Associazione PLOTEUS Impresa Sociale	Operatore della ristorazione	4VPMMP8	306.464,00	BA	32	buono	40	ottimo	90	discreto	35	ottimo	49,5	ottimo	36	discreto	28	buono	52
CENTRO STUDI LEVANTE	Operatore della ristorazione	4JWVB66	306.464,00	BA	32	buono	40	ottimo	90	buono	40	ottimo	49,5	ottimo	36	buono	32	buono	52
CNIPA PUGLIA	Operatore del benessere	1XNZHT5	306.464,00	BA	32	buono	40	buono	80	discreto	35	ottimo	49,5	buono	32	buono	32	buono	52
ASSOCIAZIONE ALICANTES	Operatore del benessere	O82LLS5	306.464,00	BA	32	buono	40	ottimo	90	discreto	35	ottimo	49,5	buono	32	buono	32	buono	52
ASSOCIAZIONE FORMAZIONE	Operatore della ristorazione	H9UTXN1	306.464,00	BA	32	buono	40	buono	80	discreto	35	ottimo	49,5	buono	32	ottimo	36	discreto	45,5
A.F.G. - ASSOCIAZIONE DI FORMAZIONE GLOBALE	Operatore del benessere	4LHWLV8	306.464,00	BA	32	buono	40	buono	80	buono	40	ottimo	49,5	buono	32	buono	32	discreto	45,5
ASSOCIAZIONE TRABACO	Operatore ai servizi di promozione e accoglienza	KOTSW30 CK	306.464,00	BA	28	ottimo	45	buono	80	discreto	35	ottimo	49,5	buono	32	buono	32	discreto	45,5
D.ANTHEA ONLUS	Operatore del benessere - Erogazione di trattamenti di acconciatura	9 4BBTV3	306.464,00	BA	32	buono	40	buono	80	discreto	35	ottimo	49,5	ottimo	36	ottimo	36	buono	52
ASSOCIAZIONE KRONOS	Operatore del benessere	MRDUJI1	306.464,00	BA	32	buono	40	ottimo	90	discreto	35	ottimo	49,5	buono	32	buono	32	buono	52
ABAP - A.P.S.	Operatore del benessere	BJUB6B7	306.464,00	BA	32	buono	40	buono	80	discreto	35	ottimo	49,5	buono	32	buono	32	discreto	45,5
Quasar Cooperativa Sociale	Operatore grafico	R7MRL J9	306.464,00	BA	32	buono	40	ottimo	90	discreto	35	ottimo	49,5	ottimo	36	buono	32	buono	52
PROGRAMMA SVILUPPO	Operatore del benessere	1IVHES0	306.464,00	BA	28	buono	40	ottimo	90	discreto	35	ottimo	49,5	ottimo	36	buono	32	buono	52
CIOFS/FP-Puglia ets	Operatore della ristorazione	Y6MCD4	306.464,00	BA	28	discreto	35	buono	80	discreto	35	ottimo	49,5	buono	32	ottimo	36	ottimo	58,5
Nuovi orizzonti società cooperativa sociale	Operatore del benessere	IB241B2	306.464,00	BA	32	buono	40	buono	80	discreto	35	ottimo	49,5	ottimo	36	ottimo	36	discreto	45,5
En.A.P. Puglia -Ente Addestramento Professionale Puglia	Operatore della ristorazione	LHUGX8	306.464,00	BA	32	buono	40	buono	80	discreto	35	ottimo	49,5	buono	32	discreto	28	discreto	45,5
Associazione di Promozione Sociale FORMARE	Operatore del benessere - Acconciatore	SOWBKW2	306.464,00	BA	32	buono	40	buono	80	discreto	35	ottimo	49,5	buono	32	buono	32	discreto	45,5
Formedil-Bari	Operatore edile	7L4RCL0	306.464,00	BA	36	sufficiente	30	buono	80	discreto	35	ottimo	49,5	buono	32	ottimo	36	discreto	45,5
Charisma Cooperativa Sociale ONLUS	Operatore agricolo	C9LL0EC8	306.464,00	BA	32	buono	40	buono	80	discreto	35	ottimo	49,5	buono	32	buono	32	discreto	45,5
CeLIPS (Cultura e Lavoro Istituti Preziosissimo Sangue)	Operatore della ristorazione	3US737 1	306.464,00	BA	28	buono	40	buono	80	discreto	35	ottimo	49,5	ottimo	36	ottimo	36	discreto	45,5
FONDAZIONE OASI Fondazione di culto e religione Casi Nazareth)	Operatore del benessere	9H4D9P5	306.464,00	BA	32	discreto	35	buono	80	discreto	35	ottimo	49,5	buono	32	buono	32	discreto	45,5
AUXILIUM IMPRESA SOCIALE SOCIETA' COOPERATIVA SOCIALE	Operatore delle produzioni alimentari	G3AS7R4	297.824,00	BA	28	buono	40	buono	80	discreto	35	ottimo	49,5	ottimo	36	buono	32	discreto	45,5
Atena	Operatore ristorazione	8AAFY14	306.464,00	BA	32	buono	40	ottimo	90	discreto	35	ottimo	49,5	buono	32	discreto	28	buono	52
ELDAIPS S.R.L. IMPRESA SOCIALE	Operatore della ristorazione	J2S5FE1	306.464,00	BA	28	sufficiente	30	sufficiente	60	discreto	35	ottimo	49,5	buono	32	discreto	28	buono	52
En.A.P. Puglia -Ente Addestramento Professionale Puglia	Operatore agricolo	LHUGX8	306.464,00	BAT	36	buono	40	eccellente	100	ottimo	45	ottimo	49,5	buono	32	buono	32	buono	52
IFOR PMI PROMETEO PUGLIA	Operatore ai servizi di promozione e accoglienza	3JXOBK0	306.464,00	BAT	32	buono	40	ottimo	90	buono	40	ottimo	49,5	ottimo	36	buono	32	buono	52
ASSOCIAZIONE FORMAPULIMAC	Operatore ai servizi di promozione e accoglienza	L5VRU8	306.464,00	BAT	32	buono	40	ottimo	90	discreto	35	ottimo	49,5	buono	32	buono	32	buono	52
www.in-formazione.it	Operatore del benessere	TWGG817	306.464,00	BAT	32	discreto	35	ottimo	90	buono	40	ottimo	49,5	ottimo	36	ottimo	36	buono	52
ASSOCIAZIONE KRONOS	Operatore del benessere Erogazione dei servizi di trattamento estetico	MRDUJI1	306.464,00	BAT	32	buono	40	buono	80	discreto	35	ottimo	49,5	ottimo	36	ottimo	36	buono	52
ABIGAR	Operatore del benessere	9BU9W75	306.464,00	BAT	32	buono	40	buono	80	discreto	35	ottimo	49,5	ottimo	36	ottimo	36	ottimo	58,5

All. B Graduatoria di merito								1,1		1,2		1,3		1,4		1,5		1,6		1,7		1,8		1,9		1,10		1,11		1,12		1,13
AF23/24	PNRR, Missione 5 - Componente 1 - Investimento 1.4 "Sistema duale"	PERCORSI TRIENNALI						Efficacia preliminare dell'iniziativa proposta rispetto alle finalità programmate		Grado di coerenza dell'operazione e del profilo professionale previsto		Qualità e coerenza dell'impianto complessivo e delle singole fasi progettuali		Grado di integrazione della partnership attivata e grado di condivisione degli obiettivi formativi		Grado di integrazione tra obiettivi progettuali e fabbisogni di		Grado di descrizione e qualità delle metodologie per adeguata ai fini della verifica e del		Qualità del sistema di selezione ed orientamento dell'utenza		Qualità degli elementi di innovatività del progetto/trasferibilità		Qualità degli strumenti di integrazione sociale e culturale		Grado di descrizione e qualità delle metodologie di verifica		Grado di descrizione del sistema di monitoraggio e di valutazione finale		Grado di certificazione rec proca dei crediti		Qualità ed efficacia degli strumenti di comunicazione proposti	
Soggetto Proponente	Denominazione Progetto	Codice Pratica	Importo	Prov	Allievi	Ore	PUNTEGGIO		60		50		60		60		50		40		40		40		40		40		40		40	
IRSEA - Società Cooperativa Sociale	Operatore della ristorazione	JYOHUO2	306.464,00	BAT	15	3200	768	buono	48	discreto	35	buono	48	discreto	42	buono	40	ottimo	36	buono	32	buono	32	discreto	28	buono	32	buono	32	buono	32	buono
I CARE - FORMAZIONE E SVILUPPO - ETS	Operatore del benessere	K9RIBE2	306.464,00	BAT	15	3200	751	discreto	42	discreto	35	buono	48	discreto	42	discreto	35	buono	32	discreto	28	discreto	28	ottimo	36	discreto	28	buono	32	buono	32	buono
CDQ ITALIA FORMAZIONE	Operatore del benessere	9UI8AN2	306.464,00	BAT	15	3200	734,5	discreto	42	discreto	35	discreto	42	discreto	42	discreto	35	discreto	28	buono	32	buono	32	buono	32	discreto	28	discreto	28	discreto	28	discreto
4G FORMA APS	Operatore della ristorazione	RW35JO9	297.824,00	BR	12	3200	902	ottimo	54	ottimo	45	ottimo	54	ottimo	54	ottimo	45	buono	32	ottimo	36	buono	32	ottimo	36	ottimo	36	ottimo	36	ottimo	36	ottimo
PROMETA ASSOCIAZIONE PER LO SVILUPPO DEL TERRITORIO	Operatore grafico	P9O3PR9	306.464,00	BR	15	3200	846,5	ottimo	54	buono	40	buono	48	ottimo	54	ottimo	45	buono	32	ottimo	36	ottimo	36	buono	32	buono	32	ottimo	36	ottimo	36	buono
Ente Demetra s.r.s.	Operatore del benessere	2Q3S5I3	306.464,00	BR	15	3200	843,5	buono	48	ottimo	45	ottimo	54	ottimo	54	ottimo	45	ottimo	36	buono	32	buono	32	buono	32	buono	32	ottimo	36	buono	32	buono
ENTE UNICO SCUOLA EDILE CPT BRINDISI	Operatore edile	W5O6R6	306.464,00	BR	15	3200	838	ottimo	54	ottimo	45	ottimo	54	ottimo	54	ottimo	45	ottimo	36	ottimo	36	ottimo	36	discreto	28	ottimo	36	buono	32	buono	32	buono
associazione dante alighieri	Operatore del benessere	IL0TF42	306.464,00	BR	15	3200	817	ottimo	54	ottimo	45	buono	48	ottimo	54	buono	40	buono	32	buono	32	buono	32	buono	32	buono	32	buono	32	buono	32	buono
AGENZIA FORMATIVA ULISSE	Operatore della ristorazione	I3E4MO6	306.464,00	BR	15	3200	811	buono	48	ottimo	45	ottimo	54	buono	48	buono	40	buono	32	buono	32	buono	32	buono	32	buono	32	buono	32	buono	32	buono
PROGRAMMA SVILUPPO	Operatore del benessere	1IVHES0	306.464,00	BR	15	3200	803,5	ottimo	54	ottimo	45	ottimo	54	buono	48	buono	40	buono	32	buono	32	buono	32	buono	32	buono	32	buono	32	discreto	28	discreto
Associazione Futura	Operatore elettrico	CKZFQS3	306.464,00	BR	15	3200	772	ottimo	54	ottimo	45	ottimo	54	buono	48	buono	40	buono	32	discreto	28	discreto	28	discreto	28	discreto	28	buono	32	discreto	28	discreto
I.I.P. - ISTITUTO D'ISTRUZIONE PROFESSIONALE	Operatore della ristorazione	U91Q2EL6	306.464,00	BR	15	3200	731,5	buono	48	discreto	35	discreto	42	buono	48	discreto	35	discreto	28	buono	32	discreto	28	sufficiente	24	buono	32	buono	32	discreto	28	discreto
ENAIP Impresa Sociale srl	Operatore del benessere	TEE8PY4	306.464,00	FG	15	3200	828,5	ottimo	54	ottimo	45	ottimo	54	discreto	42	ottimo	45	buono	32	ottimo	36	buono	32	ottimo	36	buono	32	buono	32	buono	32	buono
PROGRAMMA SVILUPPO	Operatore delle produzioni alimentari	1IVHES0	306.464,00	FG	15	3200	818,5	ottimo	54	ottimo	45	ottimo	54	buono	48	buono	40	buono	32	buono	32	buono	32	buono	32	buono	32	discreto	28	discreto	28	buono
U.R.F.I.P. Istituto Religioso di Formazione e Istruzione Professionale	Operatore delle produzioni alimentari	90T9GK2	306.464,00	FG	15	3200	802,5	ottimo	54	ottimo	45	ottimo	54	discreto	42	buono	40	buono	32	buono	32	buono	32	buono	32	buono	32	buono	32	discreto	28	buono
CENTRO ISTRUZIONE ED ORIENTAMENTO PROFESSIONALE "PADRE PIO"	Operatore della ristorazione	9UVVGM5	306.464,00	FG	15	3200	793,5	ottimo	54	ottimo	45	ottimo	54	discreto	42	buono	40	buono	32	buono	32	discreto	28	buono	32	buono	32	discreto	28	buono	32	buono
MONDO NUOVO A.P.S.	Operatore del benessere	G2GJ7T4	306.464,00	FG	15	3200	789,5	ottimo	54	buono	40	ottimo	54	buono	48	discreto	35	buono	32	buono	32	buono	32	buono	32	buono	32	buono	32	discreto	28	discreto
FORMAT ENTE DI FORMAZIONE DAUNO	Operatore informatico	X5WWR5	306.464,00	FG	15	3200	785,5	ottimo	54	ottimo	45	buono	48	discreto	42	ottimo	45	buono	32	buono	32	buono	32	buono	32	discreto	28	discreto	28	discreto	28	discreto
CNIPA PUGLIA	Operatore del benessere - Erogazione di trattamenti di acconciatura	1 XNZH75	306.464,00	FG	15	3200	779,5	buono	48	buono	40	buono	48	buono	48	buono	40	buono	32	buono	32	discreto	28	buono	32	discreto	28	discreto	28	discreto	28	buono
ENAC PUGLIA - Ente di Formazione Canossiano "Concettina Figliolia"	Operatore delle produzioni alimentari	H5OHOG4	306.464,00	FG	15	3200	773,5	buono	48	buono	40	discreto	42	buono	48	discreto	35	discreto	28	discreto	28	buono	32	buono	32	discreto	28	buono	32	discreto	28	discreto
CNOS-FAP Regione Puglia	Operatore della ristorazione	CAVMAR8	306.464,00	FG	15	3200	763,5	buono	48	discreto	35	buono	48	discreto	42	discreto	35	discreto	28	buono	32	discreto	28	buono	32	buono	32	discreto	28	discreto	28	buono
SIRIO SVILUPPO E FORMAZIONE ONLUS	Operatore informatico	3C7WG8 2	306.464,00	FG	15	3200	756,5	buono	48	buono	40	discreto	42	buono	48	discreto	35	discreto	28	buono	32	buono	32	sufficiente	24	discreto	28	buono	32	discreto	28	discreto
Associazione di Promozione Sociale FORMARE	Operatore di impianti termoidraulici	SOWBKW2	306.464,00	FG	15	3200	754,5	buono	48	buono	40	buono	48	discreto	42	discreto	35	buono	32	buono	32	discreto	28	discreto	28	buono	32	buono	32	discreto	28	buono
SMILE PUGLIA	Operatore della ristorazione	L99LRW0	306.464,00	FG	15	3200	753,5	buono	48	buono	40	buono	48	buono	48	sufficiente	30	discreto	28	discreto	28	discreto	28	discreto	28	sufficiente	24	discreto	28	discreto	28	buono
CivLIPS (Cultura e Lavoro Istituti Preziosissimo Sangue)	Operatore del benessere	3 U57371	306.464,00	FG	15	3200	731,5	buono	48	buono	40	buono	48	discreto	42	buono	40	discreto	28	buono	32	discreto	28	sufficiente	24	discreto	28	discreto	28	discreto	28	discreto
ITC AFAP ONLUS	Operatore del benessere	LUC9WN7	306.464,00	FG	15	3200	729,5	buono	48	buono	40	buono	48	discreto	42	sufficiente	30	buono	32	discreto	28	discreto	28	buono	32	discreto	28	discreto	28	discreto	28	sufficiente
ASSOCIAZIONE IRSEF APS	Operatore della ristorazione	POES6 A5	306.464,00	FG	15	3200	724,5	buono	48	buono	40	buono	48	discreto	42	discreto	35	discreto	28	discreto	28	sufficiente	24	buono	32	discreto	28	buono	32	discreto	28	discreto
ASESI (Associazione Servizi Sindacali)	Operatore ai servizi di promozione e accoglienza	X4XSS33	306.464,00	LE	15	3200	879,5	buono	48	ottimo	45	ottimo	54	ottimo	54	ottimo	45	ottimo	36	ottimo	36	ottimo	36	ottimo	36	buono	32	ottimo	36	ottimo	36	ottimo
IMMUNITY FOUNDATION	Operatore del benessere	KFU4JW9	306.464,00	LE	15	3200	835,5	sufficiente	36	buono	40	ottimo	54	ottimo	54	buono	40	buono	32	ottimo	36	buono	32	ottimo	36	ottimo	36	ottimo	36	ottimo	36	buono
CALASANZIO - CULTURA E FORMAZIONE COOPERATIVA SOCIALE ETS	Operatore della ristorazione	9XEUQY2	306.464,00	LE	15	3200	824,5	buono	48	buono	40	buono	48	ottimo	54	buono	40	buono	32	ottimo	36	buono	32	buono	32	buono	32	ottimo	36	buono	32	buono
FONDAZIONE LE COSTANTINE	Operatore della ristorazione	72RKY95	306.464,00	LE	15	3200	824,5	buono	48	buono	40	buono	48	ottimo	54	buono	40	buono	32	ottimo	36	buono	32	buono	32	buono	32	buono	32	buono	32	buono
"FSC-LECCE"	Operatore elettrico	P5JTOZ7	306.464,00	LE	15	3200	804	buono	48	ottimo	45	ottimo	54	ottimo	54	buono	40	discreto	28	discreto	28	ottimo	36	discreto	28	sufficiente	24	discreto	28	discreto	28	discreto
INNOVAMENTI	Operatore elettrico	FJ0TMO3	306.464,00	LE	15	3200	793	buono	48	buono	40	buono	48	ottimo	54	buono	40	buono	32	buono	32	buono	32	buono	32	buono	32	buono	32	buono	32	discreto

All. B Graduatoria di merito

AF23/24 — **PERCORSI TRIENNALI**

Soggetto Proponente	Denominazione Progetto	Codice Pratica	Importo	Prov	2.1		2.2		2.3		3.1		3.2		3.3		3.4	
RSEA - Società Cooperativa Sociale	Operatore della ristorazione	JYCHUK22	30h A4.4.b	BAT	32	discreto	35	discreto	70	discreto	35	ottimo	49,5	buono	32	buono	32	discreto	65,5
I CARE - FORMAZIONE E SVILUPPO - ETS	Operatore del benessere	KKRVB22	30h A4.4.b	BAT	32	discreto	35	buono	80	discreto	35	ottimo	49,5	discreto	28	discreto	28	discreto	65,5
CDO ITALIA FORMAZIONE	Operatore del benessere	WJJAP42	30h A4.4.b	BAT	28	discreto	35	buono	80	discreto	35	ottimo	49,5	buono	32	buono	32	sufficiente	59
4.0 FORMA APS	Operatore della ristorazione	PKYDJC9	297 A4.4.b	BR	36	eccellente	50	ottimo	90	eccellente	50	ottimo	49,5	ottimo	36	ottimo	36	ottimo	58,5
IMPRESA INNOVAZIONE POLO SVILUPPO DEL TERRITORIO	Operatore grafico	PKQUM90	30h A4.4.b	BR	32	buono	40	buono	80	buono	40	ottimo	49,5	ottimo	36	ottimo	36	buono	52
Alec Ilenova a.s	Operatore del benessere	JSDE883	30h A4.4.b	BR	32	buono	40	buono	80	buono	40	ottimo	49,5	ottimo	36	ottimo	36	buono	52
ISTITUTO S.S.M.A. MARIA CPI Brindisi	Operatore della	BPVG8R90	30h A4.4.b	BR	32	buono	40	buono	80	discreto	35	distinto	49,5	ottimo	36	buono	32	discreto	49,5
ai associazione down alghero	Operatore del benessere	ILGTF42	30h A4.4.b	BR	32	buono	40	buono	80	buono	40	buono	44	buono	32	buono	32	buono	52
ABERLIN FORMATIVA LABBÉ	Operatore della ristorazione	ISEAMD9	30h A4.4.b	BR	32	buono	40	buono	80	buono	40	buono	44	buono	32	buono	32	buono	52
PROGRAMMA SVILUPPO	Operatore del benessere	IIVHE00	30h A4.4.b	BR	28	buono	40	discreto	70	discreto	35	ottimo	49,5	ottimo	36	buono	32	buono	52
Associazione Futura	Operatore estetico	CKQFQ83	30h A4.4.b	BR	28	discreto	35	discreto	70	discreto	35	ottimo	49,5	buono	32	buono	32	discreto	49,5
I.I.P. - ISTITUTO D'ISTRUZIONE PROFESSIONALE	Operatore della ristorazione	LAYQEL6	30h A4.4.b	BR	28	discreto	35	discreto	70	buono	40	discreto	38,5	buono	32	sufficiente	24	buono	52
ENAIP Impresa Sociale srl	Operatore del benessere	TEE8PY4	30h A4.4.b	FG	32	ottimo	45	discreto	70	buono	40	ottimo	49,5	buono	32	ottimo	36	buono	52
PROGRAMMA SVILUPPO	Operatore alla produzione di pasti	IIVHE00	30h A4.4.b	FG	32	buono	40	buono	80	buono	40	ottimo	49,5	buono	32	ottimo	36	buono	52
IAT.I.P. Istituto Religioso di Formazione e Istruzione Professionale	Operatore alla produzione di pasti	9GTBX02	30h A4.4.b	FG	32	buono	40	discreto	70	buono	40	ottimo	49,5	buono	32	buono	32	buono	52
CENTRO FORMAZIONE ED ORIENTAMENTO PROFESSIONALE "Padre Pio"	Operatore alla ristorazione	9LKVG65	30h A4.4.b	FG	32	buono	40	discreto	70	discreto	35	ottimo	49,5	buono	32	buono	32	buono	52
MONDO NUOVO A.P.S.	Operatore del benessere	G3DJT74	30h A4.4.b	FG	28	buono	40	discreto	70	discreto	35	ottimo	49,5	buono	32	buono	32	buono	52
FORMIT ENTE DI FORMAZIONE ACCREDITATO	Operatore del benessere	X9VWW95	30h A4.4.b	FG	28	buono	40	buono	70	buono	40	ottimo	49,5	buono	32	discreto	28	buono	52
CNIPA PUGLIA	Operatore del benessere - Erogatore a domicilio di servizi assistenziali	1XNZKF3	30h A4.4.b	FG	32	discreto	35	buono	80	discreto	35	ottimo	49,5	buono	32	buono	32	buono	52
ENAC PUGLIA - Ente di Formazione Professionale "Giacinto Pignatelli"	Operatore alla produzione di pasti	H8QH1G4	30h A4.4.b	FG	28	buono	40	buono	80	discreto	35	ottimo	49,5	buono	32	ottimo	36	buono	52
CNOS-FAP Regione Puglia	Operatore alla ristorazione	CAVAW96	30h A4.4.b	FG	32	buono	40	discreto	70	buono	40	ottimo	49,5	buono	32	buono	32	buono	52
SIRIO SVILUPPO E FORMAZIONE ONLUS	Operatore multimediale	3CTWG82	30h A4.4.b	FG	28	discreto	35	buono	80	discreto	35	ottimo	49,5	buono	32	discreto	28	buono	52
Associazione di Promozione Sociale FORMARE	Operatore a impianti termoidraulici	9DWBW92	30h A4.4.b	FG	32	discreto	35	discreto	70	discreto	35	ottimo	49,5	discreto	28	discreto	28	buono	52
SMILE PUGLIA	Operatore della ristorazione	LR8LRW0	30h A4.4.b	FG	32	discreto	35	buono	80	discreto	35	ottimo	49,5	buono	32	buono	32	buono	52
CeLPS (Cultura e Lavoro nella Previdenza Sociale)	Operatore del benessere	3LUTDT1	30h A4.4.b	FG	28	discreto	35	discreto	70	discreto	35	ottimo	49,5	sufficiente	24	sufficiente	24	buono	52
IT.C.AP AP ONLUS	Operatore del benessere	LUZQNK7	30h A4.4.b	FG	24	discreto	35	discreto	70	discreto	35	ottimo	49,5	sufficiente	24	discreto	28	buono	52
ASSOCIAZIONE IRSEP APS	Operatore della ristorazione	PQE8XA5	30h A4.4.b	FG	28	discreto	35	sufficiente	60	discreto	35	ottimo	49,5	discreto	28	sufficiente	24	buono	52
ASESI (Associazione Servizi Sindacali)	Operatore di servizi di supporto amministrativo	XA5S533	30h A4.4.b	LE	36	ottimo	45	ottimo	90	ottimo	45	ottimo	49,5	buono	32	ottimo	36	buono	52
IMMATY FOUNDATION	Operatore del benessere	8FAVU99	30h A4.4.b	LE	32	ottimo	45	ottimo	90	discreto	35	ottimo	49,5	buono	32	buono	32	buono	52
CSC SALENTO - CULTURE E FORMAZIONE COOPERAZIONE SOCIALE ETS	Operatore alla ristorazione	1XDLKY2	30h A4.4.b	LE	32	buono	40	ottimo	90	discreto	35	ottimo	49,5	buono	32	buono	32	buono	52
FONDAZIONE LE CONTINENTI	Operatore alla ristorazione	F29KY95	30h A4.4.b	LE	32	buono	40	ottimo	90	discreto	35	ottimo	49,5	buono	32	ottimo	36	buono	52
TECLECCE	Operatore estetico	P5JT3Z7	30h A4.4.b	LE	28	ottimo	45	ottimo	90	ottimo	45	ottimo	49,5	buono	32	discreto	28	discreto	46,5
INNOVAMENTI	Operatore estetico	FJ97MX3	30h A4.4.b	LE	28	discreto	35	ottimo	90	discreto	35	ottimo	49,5	discreto	28	discreto	28	discreto	46,5

All. B Graduatoria di merito								1,1		1,2		1,3		1,4		1,5		1,6		1,7		1,8		1,9		1,10		1,11		1,12		1,13
AF23/24	PNRR, Missione 5 - Componente 1 - Investimento 1.4 "Sistema duale"	PERCORSI TRIENNALI						Efficacia preliminare dell'iniziativa proposta rispetto alle finalità programmate		Grado di coerenza dell'operazione del profilo professionale previsto		Qualità e coerenza dell'impianto complessivo e delle singole fasi progettuali		Grado di inserimento delle partnership attivate e grado di condivisione degli obiettivi/contenuti		Grado di integrazione tra obiettivi progettuali e fabbisogni di		Grado e descrizione e qualità delle metodologie per erogazione ai fini della verifica e dell		Qualità della terna di selezione ed orientamento dell'utenza		Qualità degli elementi di innovatività del progetto/trasferibilità		Qualità degli strumenti di integrazione sociale e culturale		Grado di descrizione ed qualità delle metodologie di verifica		Grado di descrizione del sistema di monitoraggio e di valutazione finale		Grado di certificazione reciproca dei crediti		Qualità ed efficacia degli strumenti di comunicazione proposti
Soggetto Proponente	Denominazione Progetto	Codice Pratica	Importo	Prov	Allievi	Ore	PUNTEGGIO		60		50		60		60		50		40		40		40		40		40		40		40	
AGENZIA FORMATIVA ULISSE	Operatore della ristorazione	13E4MO8	306.464,00	LE	15	3200	786	buono	48	buono	40	buono	48	buono	48	discreto	35	buono	32	ottimo	36	buono	32	ottimo	36	buono	32	buono	32	sufficiente	24	sufficiente
PROGRAMMA SVILUPPO	Operatore del benessere	1IVHES0	306.464,00	LE	15	3200	775	discreto	42	discreto	35	buono	48	ottimo	54	discreto	35	buono	32	sufficiente	24	discreto	28	discreto	28	buono	32	buono	32	buono	32	sufficiente
A.F.G. - ASSOCIAZIONE DI FORMAZIONE GLOBALE	Operatore del benessere	4LHWLV8	306.464,00	LE	15	3200	767,5	discreto	42	buono	40	buono	48	ottimo	54	sufficiente	30	buono	32	buono	32	discreto	28	discreto	28	buono	32	discreto	28	discreto	28	discreto
ISTITUTO SUPERIORE DI PUBBLICA AMMINISTRAZIONE	Operatore agricolo	P8RVMM4	306.464,00	LE	15	3200	762	buono	48	buono	40	buono	48	ottimo	54	discreto	35	discreto	28	discreto	28	discreto	28	discreto	28	discreto	28	discreto	28	discreto	28	discreto
KHE Società Cooperativa	Operatore della ristorazione	3KGM5I4	306.464,00	LE	15	3200	758	buono	48	sufficiente	30	ottimo	54	discreto	42	discreto	35	buono	32	buono	32	discreto	28	buono	32	buono	32	buono	32	discreto	28	discreto
CNIPA PUGLIA	Operatore della ristorazione	1XNZH75	306.464,00	LE	15	3200	758	buono	48	buono	40	buono	48	buono	48	buono	40	discreto	28	discreto	28	discreto	28	discreto	28	discreto	28	discreto	28	discreto	28	discreto
CIFR -ONLUS	Operatore ai servizi di promozione e accoglienza	1XGUX64	306.464,00	LE	15	3200	756	buono	48	buono	40	buono	48	buono	48	buono	40	buono	32	discreto	28	buono	32	discreto	28	sufficiente	24	discreto	28	buono	32	discreto
Associazione Ennea Puglia	Operatore del benessere - Erogazione di trattamenti di acconciatura	J2VO5Y8	306.464,00	LE	15	3200	747,5	discreto	42	discreto	35	buono	48	ottimo	54	buono	40	discreto	28	discreto	28	sufficiente	24	sufficiente	24	discreto	28	sufficiente	24	discreto	28	sufficiente
ASSOCIAZIONE CAMPUS FORMAZIONE E LAVORO	Operatore grafico	XOON244	306.464,00	LE	15	3200	727,5	discreto	42	discreto	35	buono	48	buono	48	sufficiente	30	sufficiente	24	discreto	28	sufficiente	24	discreto	28	sufficiente	24	discreto	28	discreto	28	sufficiente
ASCLA	Operatore grafico	6NRYD56	306.464,00	LE	15	3200	721	discreto	42	buono	40	discreto	42	buono	48	discreto	35	sufficiente	24	sufficiente	24	sufficiente	24	discreto	28	sufficiente	24	sufficiente	24	buono	32	sufficiente
E.F.A.L. Salento	Operatore del benessere -Erogazione dei servizi di trattamento estetico	JJ1V9H3	306.464,00	LE	15	3200	720	discreto	42	discreto	35	discreto	42	buono	48	sufficiente	30	discreto	28	sufficiente	24	sufficiente	24	sufficiente	24	discreto	28	sufficiente	24	discreto	28	sufficiente
D.ANTHEA ONLUS	Operatore del benessere - Erogazione di trattamenti di acconciatura	94BBTV3	306.464,00	LE	15	3200	713	buono	48	discreto	35	discreto	42	buono	48	sufficiente	30	sufficiente	24	sufficiente	24	sufficiente	24	sufficiente	24	discreto	28	sufficiente	24	sufficiente	24	sufficiente
Impresa Sociale Generazione Lavoro Società Cooperativa Sociale	Operatore della ristorazione	R7YDVH2	306.464,00	LE	15	3200	682,5	sufficiente	36	discreto	35	buono	48	sufficiente	36	sufficiente	30	discreto	28	discreto	28	discreto	28	discreto	28	sufficiente	24	sufficiente	24	sufficiente	24	sufficiente
En.A.P. Puglia (Ente Addestramento Professionale Puglia	Operatore meccanico	LHUGJX8	306.464,00	TA	15	3200	890,5	eccellente	60	ottimo	45	ottimo	54	ottimo	54	ottimo	45	ottimo	36	ottimo	36	ottimo	36	buono	32	ottimo	36	ottimo	36	ottimo	36	buono
ASSOCIAZIONE HOMINES NOVI	Operatore montaggio e manutenzione imbarcazioni da diporto	SY38945	306.464,00	TA	15	3200	874,5	eccellente	60	ottimo	45	ottimo	54	eccellente	60	ottimo	45	ottimo	36	ottimo	36	ottimo	36	buono	32	buono	32	buono	32	buono	32	buono
SAMA FORM	Operatore del benessere	VT6E0C8	306.464,00	TA	15	3200	863	ottimo	54	ottimo	45	ottimo	54	ottimo	54	ottimo	45	ottimo	36	ottimo	36	buono	32	buono	32	ottimo	36	ottimo	36	buono	32	buono
FORMEDIL CPT TARANTO	Operatore di impianti termoidraulici	WE87GK5	306.464,00	TA	15	3200	858	ottimo	54	ottimo	45	ottimo	54	ottimo	54	ottimo	45	ottimo	36	ottimo	36	buono	32	buono	32	buono	32	buono	32	buono	32	buono
ASSOCIAZIONE MAGNA GRECIA FORMAZIONE	Operatore del benessere	5HFBCQ3	306.464,00	TA	15	3200	844,5	ottimo	54	ottimo	45	ottimo	54	ottimo	54	ottimo	45	ottimo	36	ottimo	36	ottimo	36	ottimo	36	buono	32	buono	32	buono	32	buono
CNIPA PUGLIA	Operatore del benessere	1XNZH75	306.464,00	TA	15	3200	841,5	ottimo	54	ottimo	45	ottimo	54	ottimo	54	buono	40	buono	32	buono	32	buono	32	buono	32	ottimo	36	ottimo	36	buono	32	buono
A.F.G. - ASSOCIAZIONE DI FORMAZIONE GLOBALE	Operatore del benessere	4LHWLV8	306.464,00	TA	15	3200	830	ottimo	54	ottimo	45	ottimo	54	ottimo	54	ottimo	45	buono	32	buono	32	buono	32	buono	32	ottimo	36	buono	32	discreto	28	buono
Formare Puglia a.p.s.	Operatore del benessere	ZSE7K26	306.464,00	TA	15	3200	826	ottimo	54	ottimo	45	ottimo	54	ottimo	54	ottimo	45	buono	32	buono	32	buono	32	buono	32	buono	32	ottimo	36	buono	32	discreto
CIDIS/FP Puglia eta	Operatore del benessere	Y8MCDJ4	306.464,00	TA	15	3200	824	ottimo	54	ottimo	45	ottimo	54	buono	48	ottimo	45	buono	32	buono	32	buono	32	buono	32	buono	32	buono	32	buono	32	buono
Circolo Culturale "Enrico Fermi"	Operatore della ristorazione	YQCMAB8	306.464,00	TA	15	3200	813	ottimo	54	ottimo	45	ottimo	54	ottimo	54	buono	40	buono	32	ottimo	36	buono	32	buono	32	buono	32	buono	32	discreto	28	discreto
ASSFORMEZ	Operatore ai servizi di promozione e accoglienza	BCQ18K2	306.464,00	TA	15	3200	806	ottimo	54	ottimo	45	buono	48	buono	48	ottimo	45	buono	32	buono	32	buono	32	buono	32	buono	32	buono	32	buono	32	discreto
En.F.A.S. - ENTE DI FORMAZIONE ASSISTENZA E SVILUPPO	Operatore del benessere	SBVDB66	306.464,00	TA	15	3200	802	ottimo	54	buono	40	ottimo	54	buono	48	buono	40	buono	32	ottimo	36	buono	32	buono	32	buono	32	buono	32	discreto	28	discreto
PROGRAMMA SVILUPPO	Operatore del benessere	1IVHES0	306.464,00	TA	15	3200	787	ottimo	54	ottimo	45	ottimo	54	buono	48	buono	40	buono	32	buono	32	discreto	28	discreto	28	discreto	28	discreto	28	discreto	28	discreto
AGENZIA FORMATIVA ULISSE	Operatore della ristorazione	13E4MO8	306.464,00	TA	15	3200	770	ottimo	54	eccellente	50	ottimo	54	buono	48	buono	40	discreto	28	discreto	28	discreto	28	discreto	28	discreto	28	discreto	28	discreto	28	discreto
ASSOCIAZIONE CULTURALE ALFA - AGENZIA DI FORMAZIONE	Operatore del benessere - Acconciatore	I525WQ1	306.464,00	TA	15	3200	751	buono	48	buono	40	buono	48	buono	48	buono	40	discreto	28	buono	32	discreto	28	discreto	28	discreto	28	discreto	28	discreto	28	discreto
ATENEO PER IL LAVORO	Operatore della ristorazione	NR1JLA33	306.464,00	TA	15	3200	670,5	non valutabile	0	non valutabile	0	non valutabile	0	discreto	42	sufficiente	30	discreto	28	ottimo	36	ottimo	36	ottimo	36	ottimo	36	ottimo	36	buono	32	discreto

All. B Graduatoria di merito

AF23/24 — **PERCORSI TRIENNALI**

Soggetto Proponente	Denominazione Progetto	Codice Pratica	Importo	Prov	2.1 (max 40)	2.2 (max 50)	2.3 (max 100)	1.1 (max 50)	3.2 (max 55)	3.3 (max 40)	3.4 (max 40)	Totale (max 65)
AGENZIA FORMATIVA LA.SER.	Operatore alla ristorazione	1DEA1KD5	330.464,00	LE	24	35	90	35	49,5	32	32	65,5
PROGRAMMA SVILUPPO	Operatore del benessere	1UVHE0J1	330.464,00	LE	24	35	90	35	49,5	32	32	65,5
A.F.G. - ASSOCIAZIONE DI FORMAZIONE GLOBALE	Operatore del benessere	4LHNLUV8	330.464,00	LE	28	40	90	35	49,5	32	32	39
ISTITUTO SUPERIORE DI FORMAZIONE E AMMINISTRAZIONE	Operatore agricolo	FBEVB0N4	330.464,00	LE	28	35	80	35	49,5	32	36	65,5
KHE Società Cooperativa	Operatore alla ristorazione	3KZ2N0K4	330.464,00	LE	28	40	80	30	49,5	28	32	65,5
CNIPA PUGLIA	Operatore alla ristorazione	1XN2NFF3	330.464,00	LE	28	40	80	35	49,5	32	28	65,5
CIPIA CARALIS	Operatore informatico di ecosistema	1XXGU0K4	330.464,00	LE	28	30	80	35	49,5	28	32	65,5
Associazione Elmex Puglia	Operatore del benessere (Trattamenti di abbronzatura)	JZCVE5J6	330.464,00	LE	24	40	80	35	49,5	32	32	52
ASSOCIAZIONE C.AMPUS FORMAZIONE E LAVORO	Operatore grafico	XCCPK2A4	330.464,00	LE	24	40	80	35	49,5	28	32	52
ASCLA	Operatore grafico	6WFUC9X	330.464,00	LE	24	40	80	35	49,5	32	28	65,5
E.F.A.L. Salento	Operatore del benessere - Erogazione di servizi di trattamento estetico	JJJVVH10	330.464,00	LE	24	35	90	35	49,5	32	32	65,5
D.ANTHEA ONLUS	Operatore del benessere - Erogazione di trattamenti estetici	94BBTVY3	330.464,00	LE	24	40	80	35	49,5	32	32	65,5
Umana Società Cooperativa per Azioni Impresa Sociale	Operatore alla ristorazione	R7YDVH2	330.464,00	LE	24	35	80	30	49,5	28	28	39
En.A.P. Puglia -Ente Acli Istruzione Professionale Puglia	Operatore meccanico	LH1JGX8	330.464,00	TA	32	45	90	40	49,5	40	36	52
ASSOCIAZIONE HOMMES NON	Operatore montaggio e manutenzione di ascensori	SY3BE4S	330.464,00	TA	32	40	90	35	49,5	36	40	52
BARI FORM	Operatore del benessere	VTEBGC8	330.464,00	TA	32	45	90	45	49,5	32	32	65,5
FORMEDIL CPT TARANTO	Operatore di impianti termoidraulici	WEBFD0K5	330.464,00	TA	32	45	90	40	49,5	36	36	65,5
ASSOCIAZIONE MARIA GRECIA FORMAZIONE	Operatore del benessere	SHFPCK23	330.464,00	TA	32	40	80	35	49,5	32	32	52
CNIPA PUGLIA	Operatore del benessere	1XN2NF15	330.464,00	TA	32	40	90	35	49,5	32	32	52
A.F.G. - ASSOCIAZIONE DI FORMAZIONE GLOBALE	Operatore del benessere	4LHNLUV8	330.464,00	TA	32	40	80	35	49,5	36	36	65,5
Fortune Puglia s.r.s.	Operatore del benessere	Z3E57G26	330.464,00	TA	28	40	80	35	49,5	32	36	65,5
CEOFS/IP Puglia ets	Operatore del benessere	1KVKCCL4	330.464,00	TA	32	40	80	35	49,5	36	36	65,5
Circolo Culturale Tonino Fanni"	Operatore alla ristorazione	1QCSVK88	330.464,00	TA	28	40	80	35	49,5	32	32	65,5
ASSFORMEZ	Operatore/trice di panificazione e produzioni da forno	BDGB1BK2	330.464,00	TA	28	40	80	35	49,5	32	32	65,5
En.F.A.S. - ENTE DI FORMAZIONE ASSISTENZA SOCIALE	Operatore del benessere	5BVCB86	330.464,00	TA	28	40	80	35	49,5	32	32	65,5
PROGRAMMA SVILUPPO	Operatore del benessere	1UVHE0J1	330.464,00	TA	28	40	80	35	49,5	36	28	65,5
ABILIA FORMATIVA LA.SER.	Operatore alla ristorazione	1DEA1KD5	330.464,00	TA	28	40	70	35	49,5	32	28	65,5
ASSOCIAZIONE CULTURALE ALFA - AGENZIA DI FORMAZIONE	Operatore del benessere - Acconciatore	6J3WV2Y	330.464,00	TA	28	35	70	35	49,5	32	32	65,5
ATENEO PER IL LAVORO	Operatore alla ristorazione	NBXLUA33	330.464,00	TA	28	40	90	35	49,5	32	32	52

Finanziato dall'Unione europea NextGenerationEU

REGIONE PUGLIA

REGIONE PUGLIA
Dipartimento Politiche del Lavoro, Istruzione, Formazione
Sezione Formazione

ALL. C GRADUATORIE ARTICOLATE SU BASE PROVINCIALE	PROVINCIA DI BARI	OFFERTA FORMATIVA DI ISTRUZIONE E FORMAZIONE PROFESSIONALE - Riapertura Avviso OF/2022 A.F. 2023/2024 PNRR, Missione 5 - Componente 1 - Investimento 1.4 "Sistema duale" ESITO DELLA VALUTAZIONE DI MERITO								
Soggetto Proponente	**Denominazione Progetto**	**Codice Pratica**	**Importo**	**Prov**	**Allievi**	**Ore**	**PUNTEGGIO**	**Codice progetto**	**FINANZIATO**	**Spesa progressiva**
CNOS-FAP Regione Puglia	Operatore alla riparazione dei veicoli a motore	CAVMAR6	306.464,00	BA	15	3200	880,5	OF23-BA-1	Sì	€ 306.464,00
ARNIA - SOCIETA' COOPERATIVA	Operatore della ristorazione	YNR6FE6	306.464,00	BA	15	3200	857,5	OF23-BA-2	Sì	€ 612.928,00
UNISCO NETWORK PER LO SVILUPPO LOCALE	Operatore ai servizi di vendita	P139D78	306.464,00	BA	15	3200	854,5	OF23-BA-3	Sì	€ 919.392,00
Associazione PLOTEUS Impresa Sociale	Operatore della ristorazione	4VPMMP8	306.464,00	BA	15	3200	835,5	OF23-BA-4	Sì	€ 1.225.856,00
CENTRO STUDI LEVANTE	Operatore della ristorazione	4JWVB66	306.464,00	BA	15	3200	834,5	OF23-BA-5	Sì	€ 1.532.320,00
CNIPA PUGLIA	Operatore del benessere	1XNZH75	306.464,00	BA	15	3200	833,5	OF23-BA-6	Sì	€ 1.838.784,00
ASSOCIAZIONE ALICANTES	Operatore del benessere	O62LLS5	306.464,00	BA	15	3200	833,5	OF23-BA-7	Sì	€ 2.145.248,00
ASSOCIAZIONE FORMAZIONE	Operatore della ristorazione	H9UTXN1	306.464,00	BA	15	3200	829	OF23-BA-8	Sì	€ 2.451.712,00
A.F.G. - ASSOCIAZIONE DI FORMAZIONE GLOBALE	Operatore del benessere	4LHWLV8	306.464,00	BA	15	3200	827	OF23-BA-9	NO	
ASSOCIAZIONE TRABACO	Operatore ai servizi di promozione e accoglienza	KOTSW90 OK	306.464,00	BA	15	3200	827	OF23-BA-10	NO	
D.ANTHEA ONLUS	Operatore del benessere - Erogazione di trattamenti di acconciatura	94BBTV3	306.464,00	BA	15	3200	825,5	OF23-BA-11	NO	
ASSOCIAZIONE KRONOS	Operatore del benessere	MRDUJI1	306.464,00	BA	15	3200	824,5	OF23-BA-12	NO	
ABAP - A.P.S.	Operatore del benessere	BJUB6B7	306.464,00	BA	15	3200	822	OF23-BA-13	NO	
Quasar Cooperativa Sociale	Operatore grafico	RR4RLJ9	306.464,00	BA	15	3200	818,5	OF23-BA-14	NO	
PROGRAMMA SVILUPPO	Operatore del benessere	1IVHES0	306.464,00	BA	15	3200	817,5	OF23-BA-15	NO	
CIOFS/FP-Puglia ets	Operatore della ristorazione	Y6MCDJ4	306.464,00	BA	15	3200	813	OF23-BA-16	NO	
Nuovi orizzonti società cooperativa sociale	Operatore del benessere	IB241B2	306.464,00	BA	15	3200	809	OF23-BA-17	NO	
En.A.P. Puglia -Ente Addestramento Professionale Puglia	Operatore della ristorazione	LHIJGX8	306.464,00	BA	15	3200	807	OF23-BA-18	NO	
Associazione di Promozione Sociale FORMARE	Operatore del benessere - Acconciatore	SOW6KW2	306.464,00	BA	15	3200	801	OF23-BA-19	NO	
Formedil-Bari	Operatore edile	7L4ROL0	306.464,00	BA	15	3200	799	OF23-BA-20	NO	
Charisma Cooperativa Sociale ONLUS	Operatore agricolo	OXL0EO5	306.464,00	BA	15	3200	795	OF23-BA-21	NO	
CeLIPS (Cultura e Lavoro Istituti Preziosissimo Sangue)	Operatore della ristorazione	3U57371	306.464,00	BA	15	3200	793	OF23-BA-22	NO	
FONDAZIONE OASI (Fondazione di culto e religione Oasi Nazareth)	Operatore del benessere	9H4D5F5	306.464,00	BA	15	3200	792	OF23-BA-23	NO	

AUXILIUM IMPRESA SOCIALE SOCIETA' COOPERATIVA SOCIALE	Operatore delle produzioni alimentari	G3A57R4	**306.464,00**	**BA**	**15**	**3200**	**791**	**OF23-BA-24**	**NO**	
Atena	Operatore ristorazione	84AFY14	**306.464,00**	**BA**	**15**	**3200**	**781,5**	**OF23-BA-25**	**NO**	
ELDAIFP S.R.L. IMPRESA SOCIALE	Operatore della ristorazione	J25SFE1	**306.464,00**	**BA**	**15**	**3200**	**734,5**	**OF23-BA-26**	**NO**	

Finanziato dall'Unione europea NextGenerationEU

REGIONE PUGLIA

REGIONE PUGLIA
Dipartimento Politiche del Lavoro, Istruzione, Formazione
Sezione Formazione

ALL. C GRADUATORIE ARTICOLATE SU BASE PROVINCIALE	PROVINCIA BARLETTA ANDRIA TRANI	OFFERTA FORMATIVA DI ISTRUZIONE E FORMAZIONE PROFESSIONALE - Riapertura Avviso OF/2022 A.F. 2023/2024 PNRR, Missione 5 - Componente 1 - Investimento 1.4 "Sistema duale" ESITO DELLA VALUTAZIONE DI MERITO								

Soggetto Proponente	Denominazione Progetto	Codice Pratica	Importo	Prov	Allievi	Ore	PUNTEGGIO	Codice progetto	FINANZIATO	Spesa progressiva
En.A.P. Puglia -Ente Addestramento Professionale Puglia	Operatore agricolo	LHIJGX8	306.464,00	BAT	15	3200	895,5	OF23-BT-1	Sì	€ 2.758.176,00
IFOR PMI PROMETEO PUGLIA	Operatore ai servizi di promozione e accoglienza	3JXOBK0	306.464,00	BAT	15	3200	830,5	OF23-BT-2	Sì	€ 3.064.640,00
ASSOCIAZIONE FORM@LLIMAC	Operatore ai servizi di promozione e accoglienza	LSJVRU8	306.464,00	BAT	15	3200	822,5	OF23-BT-3	Sì	€ 3.371.104,00
www.in.formazione.it	Operatore del benessere	TWGG817	306.464,00	BAT	15	3200	818,5	OF23-BT-4	NO	
ASSOCIAZIONE KRONOS	Operatore del benessere - Erogazione dei servizi di trattamento estetico	MRDUJI1	306.464,00	BAT	15	3200	815,5	OF23-BT-5	NO	
ABIGAR	Operatore del benessere	5BU9W75	306.464,00	BAT	15	3200	811	OF23-BT-6	NO	
IRSEA - Società Cooperativa Sociale	Operatore della ristorazione	JYOHUO2	306.464,00	BAT	15	3200	768	OF23-BT-7	NO	
I CARE - FORMAZIONE E SVILUPPO - ETS	Operatore del benessere	K9RIBE2	306.464,00	BAT	15	3200	751	OF23-BT-8	NO	
CDQ ITALIA FORMAZIONE	Operatore del benessere	9LI8AN2	306.464,00	BAT	15	3200	734,5	OF23-BT-9	NO	

Finanziato dall'Unione europea NextGenerationEU

REGIONE PUGLIA

REGIONE PUGLIA
Dipartimento Politiche del Lavoro, Istruzione, Formazione
Sezione Formazione

ALL. C GRADUATORIE ARTICOLATE SU BASE PROVINCIALE	PROVINCIA DIBRINDISI	OFFERTA FORMATIVA DI ISTRUZIONE E FORMAZIONE PROFESSIONALE - Riapertura Avviso OF/2022 A.F. 2023/2024 PNRR, Missione 5 - Componente 1 - Investimento 1.4 "Sistema duale" ESITO DELLA VALUTAZIONE DI MERITO

Soggetto Proponente	Denominazione Progetto	Codice Pratica	Importo	Prov	Allievi	Ore	PUNTEGGIO	Codice progetto	FINANZIATO	Spesa progressiva
4G FORMA APS	Operatore della ristorazione	RW35JC9	297.824,00	BR	15	3200	902	OF23-BR-1	Si	€ 3.668.928,00
PROFETA ASSOCIAZIONE PER LO SVILUPPO DEL TERRITORIO	Operatore grafico	P9O3PR9	306.464,00	BR	15	3200	846,5	OF23-BR-2	Si	€ 3.975.392,00
Ente Demetra scs	Operatore del benessere	2Q3S9I3	306.464,00	BR	15	3200	843,5	OF23-BR-3	NO	
ENTE UNICO SCUOLA EDILE CPT BRINDISI	Operatore edile	W5Q6RJ6	306.464,00	BR	15	3200	838	OF23-BR-4	NO	
associazione dante alighieri	Operatore del benessere	IL0TF42	306.464,00	BR	15	3200	817	OF23-BR-5	NO	
AGENZIA FORMATIVA ULISSE	Operatore della ristorazione	13E4MO6	306.464,00	BR	15	3200	811	OF23-BR-6	NO	
PROGRAMMA SVILUPPO	Operatore del benessere	1IVHES0	306.464,00	BR	15	3200	803,5	OF23-BR-7	NO	
Associazione Futura	Operatore elettrico	CKZFQS3	306.464,00	BR	15	3200	772	OF23-BR-8	NO	
I.I.P. - ISTITUTO D'ISTRUZIONE PROFESSIONALE	Operatore della ristorazione	U91QEL6	306.464,00	BR	15	3200	731,5	OF23-BR-9	NO	

Finanziato dall'Unione europea NextGenerationEU

REGIONE PUGLIA

REGIONE PUGLIA
Dipartimento Politiche del Lavoro, Istruzione, Formazione
Sezione Formazione

ALL. C GRADUATORIE ARTICOLATE SU BASE PROVINCIALE	PROVINCIA DI FOGGIA	OFFERTA FORMATIVA DI ISTRUZIONE E FORMAZIONE PROFESSIONALE - Riapertura Avviso OF/2022 A.F. 2023/2024 PNRR, Missione 5 - Componente 1 - Investimento 1.4 "Sistema duale" ESITO DELLA VALUTAZIONE DI MERITO								
Soggetto Proponente	**Denominazione Progetto**	**Codice Pratica**	**Importo**	**Prov**	**Allievi**	**Ore**	**PUNTEGGIO**	**Codice progetto**	**FINANZIATO**	**Spesa progressiva**
ENAIP Impresa Sociale srl	Operatore del benessere	TEE8FY4	306.464,00	FG	15	3200	828,5	OF23-FG-1	Sì	€ 4.281.856,00
PROGRAMMA SVILUPPO	Operatore delle produzioni alimentari	1IVHES0	306.464,00	FG	15	3200	818,5	OF23-FG-2	Sì	€ 4.588.320,00
I.R.F.I.P. Istituto Religioso di Formazione e Istruzione Professionale	Operatore delle produzioni alimentari	90T9GX2	306.464,00	FG	15	3200	802,5	OF23-FG-3	Sì	€ 4.894.784,00
CENTRO DI FORMAZIONE ED ORIENTAMENTO PROFESSIONALE "PADRE PIO"	Operatore della ristorazione	5UVVGM5	306.464,00	FG	15	3200	793,5	OF23-FG-4	Sì	€ 5.201.248,00
MONDO NUOVO A.P.S.	Operatore del benessere	G2GJ7T4	306.464,00	FG	15	3200	789,5	OF23-FG-5	NO	
FORMAT ENTE DI FORMAZIONE DAUNO	Operatore informatico	XSWWRW5	306.464,00	FG	15	3200	785,5	OF23-FG-6	NO	
CNIPA PUGLIA	Operatore del benessere - Erogazione di trattamenti di acconciatura	1XNZH75	306.464,00	FG	15	3200	779,5	OF23-FG-7	NO	
ENAC PUGLIA - Ente di Formazione Canossiano "Concettina Figliolia"	Operatore delle produzioni alimentari	HSOHCG4	306.464,00	FG	15	3200	773,5	OF23-FG-8	NO	
CNOS-FAP Regione Puglia	Operatore della ristorazione	CAVMAR6	306.464,00	FG	15	3200	763,5	OF23-FG-9	NO	
SIRIO SVILUPPO E FORMAZIONE ONLUS	Operatore informatico	3C7WG52	306.464,00	FG	15	3200	756,5	OF23-FG-10	NO	
Associazione di Promozione Sociale FORMARE	Operatore di impianti termoidraulici	SOW6KW2	306.464,00	FG	15	3200	754,5	OF23-FG-11	NO	
SMILE PUGLIA	Operatore della ristorazione	L99LRW0	306.464,00	FG	15	3200	753,5	OF23-FG-12	NO	
CeLIPS (Cultura e Lavoro Istituti Preziosissimo Sangue)	Operatore del benessere	3U57371	306.464,00	FG	15	3200	731,5	OF23-FG-13	NO	
ITCA/FAP ONLUS	Operatore del benessere	LUC5MN7	306.464,00	FG	15	3200	729,5	OF23-FG-14	NO	
ASSOCIAZIONE IRSEF APS	Operatore della ristorazione	POES6A5	306.464,00	FG	15	3200	724,5	OF23-FG-15	NO	

Finanziato dall'Unione europea NextGenerationEU

REGIONE PUGLIA

REGIONE PUGLIA
Dipartimento Politiche del Lavoro, Istruzione, Formazione
Sezione Formazione

ALL. C GRADUATORIE ARTICOLATE SU BASE PROVINCIALE	PROVINCIA DI LECCE	OFFERTA FORMATIVA DI ISTRUZIONE E FORMAZIONE PROFESSIONALE - Riapertura Avviso OF/2022 A.F. 2023/2024 PNRR, Missione 5 - Componente 1 - Investimento 1.4 "Sistema duale" ESITO DELLA VALUTAZIONE DI MERITO								
Soggetto Proponente	**Denominazione Progetto**	**Codice Pratica**	**Importo**	**Prov**	**Allievi**	**Ore**	**PUNTEGGIO**	**Codice progetto**	**FINANZIATO**	**Spesa progressiva**
ASESI (Associazione Servizi Sindacali)	Operatore ai servizi di promozione e accoglienza	X4XSS33	306.464,00	LE	15	3200	879,5	OF23-LE-1	Sì	€ 5.507.712,00
INFINITY FOUNDATION	Operatore del benessere	6FLKUW9	306.464,00	LE	15	3200	835,5	OF23-LE-2	Sì	€ 5.814.176,00
CALASANZIO - CULTURA E FORMAZIONE COOPERATIVA SOCIALE ETS	Operatore della ristorazione	IXEUQY2	306.464,00	LE	15	3200	824,5	OF23-LE-3	Sì	€ 6.120.640,00
FONDAZIONE LE COSTANTINE	Operatore della ristorazione	72RKY95	306.464,00	LE	15	3200	824,5	OF23-LE-4	Sì	€ 6.427.104,00
"FSC-LECCE"	Operatore elettrico	PSJTOZ7	306.464,00	LE	15	3200	804	OF23-LE-5	Sì	€ 6.733.568,00
INNOVA.MENTI	Operatore elettrico	FJ9TMO3	306.464,00	LE	15	3200	793	OF23-LE-6	NO	
AGENZIA FORMATIVA ULISSE	Operatore della ristorazione	13E4MO6	306.464,00	LE	15	3200	786	OF23-LE-7	NO	
PROGRAMMA SVILUPPO	Operatore del benessere	1IVHES0	306.464,00	LE	15	3200	775	OF23-LE-8	NO	
A.F.G. - ASSOCIAZIONE DI FORMAZIONE GLOBALE	Operatore del benessere	4LHWLV8	306.464,00	LE	15	3200	767,5	OF23-LE-9	NO	
ISTITUTO SUPERIORE DI PUBBLICA AMMINISTRAZIONE	Operatore agricolo	F9RWBM4	306.464,00	LE	15	3200	762	OF23-LE-10	NO	
KHE Società Cooperativa	Operatore della ristorazione	3K2M5I4	306.464,00	LE	15	3200	758	OF23-LE-11	NO	
CNIPA PUGLIA	Operatore della ristorazione	1XNZH75	306.464,00	LE	15	3200	758	OF23-LE-12	NO	
CIFIR-ONLUS	Operatore ai servizi di promozione e accoglienza	1XGUX64	306.464,00	LE	15	3200	756	OF23-LE-13	NO	
Associazione Ermes Puglia	Operatore del benessere - Erogazione di trattamenti di acconciatura	J2VO5Y8	306.464,00	LE	15	3200	747,5	OF23-LE-14	NO	
ASSOCIAZIONE CAMPUS FORMAZIONE E LAVORO	Operatore grafico	XCON244	306.464,00	LE	15	3200	727,5	OF23-LE-15	NO	
ASCLA	Operatore grafico	6NRYD56	306.464,00	LE	15	3200	721	OF23-LE-16	NO	
E.F.A.L. Salento	Operatore del benessere - Erogazione dei servizi di trattamento estetico	JJ1V9H3	306.464,00	LE	15	3200	720	OF23-LE-17	NO	
D.ANTHEA ONLUS	Operatore del benessere - Erogazione di trattamenti di acconciatura	94BBTV3	306.464,00	LE	15	3200	713	OF23-LE-18	NO	
Impresa Sociale Generazione Lavoro Società Cooperativa Socilale	Operatore della ristorazione	R7YDVH2	306.464,00	LE	15	3200	682,5	OF23-LE-19	NO	

Finanziato dall'Unione europea NextGenerationEU

REGIONE PUGLIA

REGIONE PUGLIA
Dipartimento Politiche del Lavoro, Istruzione, Formazione
Sezione Formazione

ALL. C GRADUATORIE ARTICOLATE SU BASE PROVINCIALE	PROVINCIA DI TARANTO	OFFERTA FORMATIVA DI ISTRUZIONE E FORMAZIONE PROFESSIONALE - Riapertura Avviso OF/2022 A.F. 2023/2024 PNRR, Missione 5 - Componente 1 - Investimento 1.4 "Sistema duale" ESITO DELLA VALUTAZIONE DI MERITO								
Soggetto Proponente	**Denominazione Progetto**	**Codice Pratica**	**Importo**	**Prov**	**Allievi**	**Ore**	**PUNTEGGIO**	**Codice progetto**	**FINANZIATO**	**Spesa progressiva**
En.A.P. Puglia -Ente Addestramento Professionale Puglia	Operatore meccanico	LHIJGX8	306.464,00	TA	15	3200	890,5	OF23-TA-1	Sì	€ 7.040.032,00
ASSOCIAZIONE HOMINES NOVI	Operatore montaggio e manutenzione imbarcazioni da diporto	SY38545	306.464,00	TA	15	3200	874,5	OF23-TA-2	Sì	€ 7.346.496,00
SAMA FORM	Operatore del benessere	VT6E0C8	306.464,00	TA	15	3200	863	OF23-TA-3	Sì	€ 7.652.960,00
FORMEDIL CPT TARANTO	Operatore di impianti termoidraulici	WE87GK5	306.464,00	TA	15	3200	858	OF23-TA-4	Sì	€ 7.959.424,00
ASSOCIAZIONE MAGNA GRECIA FORMAZIONE	Operatore del benessere	SHFBCQ3	306.464,00	TA	15	3200	844,5	OF23-TA-5	NO	
CNIPA PUGLIA	Operatore del benessere	1XNZH75	306.464,00	TA	15	3200	841,5	OF23-TA-6	NO	
A.F.G. - ASSOCIAZIONE DI FORMAZIONE GLOBALE	Operatore del benessere	4LHWLV8	306.464,00	TA	15	3200	830	OF23-TA-7	NO	
Formare Puglia a.p.s.	Operatore del benessere	ZSE7X26	306.464,00	TA	15	3200	826	OF23-TA-8	NO	
CIOFS/FP-Puglia ets	Operatore del benessere	Y6MCDJ4	306.464,00	TA	15	3200	824	OF23-TA-9	NO	
Circolo Culturale "Enrico Fermi"	Operatore della ristorazione	YQCMAB8	306.464,00	TA	15	3200	813	OF23-TA-10	NO	
ASSFORMEZ	Operatore ai servizi di promozione e accoglienza	BOG8BK2	306.464,00	TA	15	3200	806	OF23-TA-11	NO	
En.F.A.S. - ENTE DI FORMAZIONE ASSISTENZA E SVILUPPO	Operatore del benessere	SBVOB66	306.464,00	TA	15	3200	802	OF23-TA-12	NO	
PROGRAMMA SVILUPPO	Operatore del benessere	1IVHES0	306.464,00	TA	15	3200	787	OF23-TA-13	NO	
AGENZIA FORMATIVA ULISSE	Operatore della ristorazione	13E4MO6	306.464,00	TA	15	3200	770	OF23-TA-14	NO	
ASSOCAZIONE CULTURALE ALFA - AGENZIA DI FORMAZIONE	Operatore del benessere - Acconciatore	I525WQ1	306.464,00	TA	15	3200	751	OF23-TA-15	NO	
ATENEO PER IL LAVORO	Operatore della ristorazione	NRULA33	306.464,00	TA	15	3200	670,5	OF23-TA-16	NO	

REGIONE PUGLIA
Dipartimento Politiche del Lavoro, Istruzione, Formazione Sezione Formazione

Avviso Riapertura OF/2022 A.F. 2023/24

ALL. D Ripartizione spesa per Soggetti, Capitoli ed annualità

Codice fiscale / Partita IVA	Codice SAP	Ragione sociale	Progetti	Importo finanziato		*CAPITOLO*	*CAPITOLO*
						U1502007	U0961070
					CUP	Anno 2023	Anno 2023
4540890722	332579	CNOS-FAP Regione Puglia	1	306.464,00	B94D23001180007	€ 105.347,00	€ 201.117,00
7527090729	328288	ARNIA - SOCIETA' COOPERATIVA	1	306.464,00	B94D23001200007	€ 105.347,00	€ 201.117,00
5994670726	200103	UNISCO NETWORK PER LO SVILUPPO LOCALE	1	306.464,00	B94D23001210007	€ 105.347,00	€ 201.117,00
7237270728	317918	Associazione PLOTEUS Impresa Sociale	1	306.464,00	B14D23001880007	€ 105.347,00	€ 201.117,00
4340970724	315514	CENTRO STUDI LEVANTE	1	306.464,00	B54D23002960007	€ 105.347,00	€ 201.117,00
93156260726	255490	CNIPA PUGLIA	1	306.464,00	B94D23001220007	€ 105.347,00	€ 201.117,00
7303790721	332577	ASSOCIAZIONE ALICANTES	1	306.464,00	B74D23001930007	€ 105.347,00	€ 201.117,00
90195600730	304470	ASSOCIAZIONE FORMAZIONE	1	306.464,00	B74D23001940007	€ 105.347,00	€ 201.117,00
4892820723	328269	En.A.P. Puglia -Ente Addestramento Professionale Puglia	2	612.928,00	B44D23001640007	€ 210.694,00	€ 402.234,00
5922800726	209036	IFOR PMI PROMETEO PUGLIA	1	306.464,00	B74D23001950007	€ 105.347,00	€ 201.117,00
90092460725	344606	ASSOCIAZIONE FORM@LLIMAC	1	306.464,00	B24D23001530007	€ 105.347,00	€ 201.117,00
90036760743	344534	4G FORMA APS	1	297.824,00	B14D23001890007	€ 102.377,00	€ 195.447,00
6082820728	328261	PROFETA ASSOCIAZIONE PER LO SVILUPPO DEL TERRITORIO	1	306.464,00	B84D23002770007	€ 105.347,00	€ 201.117,00
11663071006	325747	ENAIP Impresa Sociale srl	1	306.464,00	B74D23001960008	€ 105.347,00	€ 201.117,00
90133200734	197375	PROGRAMMA SVILUPPO	1	306.464,00	B74D23001970007	€ 105.347,00	€ 201.117,00
3826230710	332575	I.R.F.I.P. Istituto Religioso di Formazione e Istruzione Professionale	1	306.464,00	B54D23002980007	€ 105.347,00	€ 201.117,00
90017630717	191083	CENTRO DI FORMAZIONE ED ORIENTAMENTO PROFESSIONALE "PADRE PIO"	1	306.464,00	B14D23001900007	€ 105.347,00	€ 201.117,00
3024860755	200286	ASESI (Associazione Servizi Sindacali)	1	306.464,00	B44D23001650007	€ 105.347,00	€ 201.117,00
93149530755	419185	INFINITY FOUNDATION	1	306.464,00	B84D23002780007	€ 105.347,00	€ 201.117,00
3752380752	328280	CALASANZIO - CULTURA E FORMAZIONE COOPERATIVA SOCIALE ETS	1	306.464,00	B24D23001540007	€ 105.347,00	€ 201.117,00
2152650756	332576	FONDAZIONE LE COSTANTINE	1	306.464,00	B34D23002760007	€ 105.347,00	€ 201.117,00
3005550755	336542	"FSC-LECCE"	1	306.464,00	B84D23002790007	€ 105.347,00	€ 201.117,00
2482220734	328278	ASSOCIAZIONE HOMINES NOVI	1	306.464,00	B54D23002990007	€ 105.347,00	€ 201.117,00
2880400730	305855	SAMA FORM	1	306.464,00	B74D23001990007	€ 105.347,00	€ 201.117,00
90071630736	336284	FORMEDIL CPT TARANTO	1	306.464,00	B54D23003000007	€ 105.347,00	€ 201.117,00
			26			**€ 2.736.052,00**	**€ 5.223.372,00**
						€ 7.959.424,00	

DETERMINAZIONE DEL DIRIGENTE SEZIONE FORMAZIONE 10 novembre 2023, n. 2042

AVVISO PUBBLICO "Presentazione istanze di candidatura Anno Formativo 2023 - 2024. Riapertura Avviso OF 22 - Avviso pubblico per la presentazione delle candidature inerenti la realizzazione dei percorsi triennali e di IV anno di Istruzione e Formazione Professionale (IEFP) in modalità duale, da finanziare nell'ambito del PNRR, Missione 5 - Componente 1 - Investimento 1.4 . APPROVAZIONE GRADUATORIA Linea 2 con CONTESTUALE DISPOSIZIONE DI ACCERTAMENTO ed IMPEGNO DI SPESA.

IL DIRIGENTE DELLA STRUTTURA PROPONENTE

La Dirigente della Sezione Formazione Professionale

Visti gli artt. 4, 5 e 6 della Legge Regionale n.7 del 4.02.1997;
Vista la Deliberazione della Giunta Regionale n. 3261 del 28/07/1998;
Visti gli artt. 4 e 16 del D.lgs. n. 165 del 30.03.2001 e ss.mm.ii.;
Visto l'art. 32 della legge 18 giugno 2009, n. 69, che prevede l'obbligo di sostituire la pubblicazione tradizionale all'Albo Ufficiale con la pubblicazione di documenti digitali sui siti informatici;
Visto il D.lgs. n. 196 del 2003 - "Codice in materia di protezione dei dati personali" e ss. mm.ii.;
Visto il Regolamento (UE) 2016/679 del Parlamento europeo e del Consiglio, del 27 aprile 2016, relativo alla protezione delle persone fisiche con riguardo al trattamento dei dati personali, nonché alla libera circolazione di tali dati e che abroga la direttiva 95/46/CE (regolamento generale sulla protezione dei dati), OJ L 119, 4.5.2016;
Visti gli artt. 20 e 21 del Codice dell'Amministrazione Digitale (CAD), di cui al D.L.gs n. 82/2005, come modificato dal D.lgs 13 dicembre 2017 n. 217;
Vista la DELIBERAZIONE DELLA GIUNTA REGIONALE 7 dicembre 2020, n. 1974 Approvazione Atto di Alta Organizzazione. Modello Organizzativo "MAIA 2.0"
Visto il Decreto del Presidente della Giunta Regionale n. 22 del 22/01/2021 "Adozione Atto di Alta Organizzazione. Modello Organizzativo MAIA 2.0" pubblicato sul Bollettino Ufficiale della Regione Puglia n. 15 del 28/01/2021, successivamente modificato e integrato con Decreto del Presidente della Giunta regionale 10 Febbraio 2021, n. 45;
Vista la Deliberazione della Giunta Regionale 5 novembre 2021, n. 1794 POR Puglia FESR FSE 2014-2020. Adeguamento organizzativo a seguito del DPGR 22/2021 di adozione del modello di alta organizzazione "Maia 2.0" e ss.mm.ii.;
Richiamato il principio contabile di cui al D.Lgs. 23.06.2011, n. 118, come integrato dal D.Lgs. 10 agosto 2014 n. 126 "Disposizioni integrative e correttive del D.Lgs. 118/2011 recante disposizioni in materia di armonizzazione dei sistemi contabili e degli schemi di bilancio delle Regioni, degli enti locali e dei loro organismi, a norma degli articoli 1 e 2 della L. 42/2009;
Vista la Legge regionale n. 32 del 29/12/2022 "Disposizioni per la formazione del Bilancio di previsione 2023 e Bilancio pluriennale 2023-2025 della Regione Puglia (legge di stabilità regionale 2023);
Vista la Legge regionale n. 33 del 29/12/2022 "Bilancio di previsione della Regione Puglia per l'esercizio finanziario 2023 e pluriennale 2023-2025"
Vista la Deliberazione di Giunta regionale n. 27 del 24/01/2023 "Bilancio di previsione per l'esercizio finanziario 2023 e pluriennale 2023-2025. Articolo 39, comma 10, del decreto legislativo 23 giugno 2011, n. 118. Documento tecnico di accompagnamento e Bilancio Finanziario Gestionale. Approvazione."
Vista la Deliberazione n. 1576 del 30/09/2021 con la quale la Giunta regionale della Puglia ha conferito l'incarico di dirigente della Sezione Formazione all'Avv. Monica Calzetta;
Vista la Determinazione della Dirigente della Sezione Formazione Professionale n. 1284 del 31/08/2022 con la quale è stato conferito alla Dr.ssa Francesca Cisternino l'incarico di Responsabile della Sub-Azione "Dispersione scolastica e formazione degli adulti" 10.1.a Percorsi formativi di IeFP e 10.5.a del POR PUGLIA FESR-FSE 2014/2020;

Premesso che

- il Ministero del Lavoro e delle Politiche Sociali, ai sensi dell'art. 22, comma 2 della Legge 12 novembre 2011, n. 183, destina annualmente, con propri decreti, attraverso una ripartizione tra le Regioni e le Province Autonome di Trento e Bolzano, risorse destinate all'assolvimento del diritto-dovere all'istruzione e formazione professionale;
- con DGR N. 959 del 10/07/2023 del Registro delle Deliberazioni "Variazione al Bilancio di prev. 2023 e pluriennale 2023-2025, approvato con L.R. 33/2022, al Doc. Tec. di accompagnamento e al Bilancio finanziario gestionale 2023-2025, approvato con D.G.R. n. 27/2023: Decreto Direttoriale n.44 del 07/04/2023 del Ministero del Lavoro e delle Politiche Sociali (M.L.P.S.) per il finanziamento dei percorsi triennali di istruzione e formazione professionale (IeFP)" la Sezione Formazione ha iscritto in bilancio le risorse ministeriali sui pertinenti capitoli di spesa;
- con DGR N. 1038 del 24/07/2023" Variazione Bilancio di prev. 2023 e pluriennale 2023-2025, approvato con L.R. nn. 33/2022, al Doc. Tecnico di accompagnamento e al Bilancio finanziario gest- 2023-2025, approvato con D.G.R. n. 27/2023: Decreto Direttoriale n.73 del 05/05/2023 del Ministero del Lavoro e delle Politiche Sociali (M.L.P.S.) per il finanziamento dei percorsi nel Sistema Duale" la Sezione Formazione ha iscritto in bilancio le risorse ministeriali sui pertinenti capitoli di spesa;
- con DGR N. 1191 del 08/08/2023 "Variaz. Bil. prev.2023 e plur.2023-2025, Doc. Tec. di accomp. e Bil.fin. gest. 2023-2025. Decreto Direttoriale. n.120/2023 del M.L.P.S. di riparto in favore delle Regioni, per a. 2022, di una II quota pari al 40% del tot. delle ris. PNRR attribuite all'interv. Miss.M5, comp.C1 – tipol. "Investimento", interv. 1.4 "Sistema duale" nonché delle ris. ripartite e non utilizzate per a. 2021 dalle Prov.Aut. TN e BZ" la Sezione Formazione ha iscritto in bilancio le risorse ministeriali sui pertinenti capitoli di spesa;
- con D.G.R. n. 1376 del 12 Ottobre 2023 è stato approvato il provvedimento avente ad oggetto: "Piano Nazionale di Ripresa e Resilienza (PNRR) – Missione 5 – Componente 1- Investimento 1.4 – "SISTEMA DUALE" – "Documento di Programmazione Regionale dell'Offerta formativa Sistema duale" da finanziare a valere sul PNRR – anno finanziario 2022 – Approvazione;";
- con Determinazione della Dirigente della Sezione Formazione n.1154 del 10.07.2023 pubblicata sul BURP n. 65 suppl. del 10-7-2023, è stato adottato l' **AVVISO PUBBLICO "Presentazione istanze di candidatura Anno Formativo 2023 - 2024. Riapertura Avviso OF 22 - Avviso pubblico per la presentazione delle candidature inerenti la realizzazione dei percorsi triennali e di IV anno di Istruzione e Formazione Professionale (IEFP) in modalità duale, da finanziare nell'ambito del PNRR, Missione 5 - Componente 1 - Investimento 1.4**
- con determinazione della Dirigente della Sezione Formazione n. 1158 dell'11.07.2023 avente ad oggetto "D.D. n.1649/22 e D.D. 1154 del 10.07.2023 Avviso pubblico per la presentazione delle candidature inerenti la realizzazione dei percorsi triennali e di IV anno di Istruzione e Formazione Professionale (IEFP) in modalità duale, da finanziare nell'ambito del PNRR, Missione 5 – Componente 1 – Investimento 1.4 - Sistema duale" finanziato dall'Unione europea – NextGeneration EU. Presentazione istanze di candidatura Anno Formativo 2023 - 2024 – Adeguamento Deliberazione Commissario Straordinario ANPAL n.5/2023", sono state adeguate le Sezioni 8 e 14 dell'Avviso approvato e aggiornato con le proprie precedenti DD 1649/22 e 1154/23 come da Deliberazione del Commissario Straordinario ANPAL n. 5/2023;
- i percorsi IeFP **Linea 2** (diploma di IV anno) svolti in modalità duale e finalizzati al conseguimento di un diploma professionale, hanno la durata di 990 con un costo massimo per progetto di euro 94.812,30;
- per l'attuazione delle misure previste dal presente Avviso per la **linea 2** sono stanziati:
    - € 2.352.487,50 a valere su Decreto Direttoriale del MLPS Direttoriale n.73 del 05/05/2023 per il finanziamento dei percorsi nel Sistema Duale;

CONSIDERATO CHE

- in esito all'Avviso "Presentazione istanze di candidatura Anno Formativo 2023 - 2024. Riapertura Avviso

OF 22 - Avviso pubblico per la presentazione delle candidature inerenti la realizzazione dei percorsi triennali di Istruzione e Formazione Professionale (IEFP) in modalità duale, da finanziare nell'ambito del PNRR, Missione 5 - Componente 1 - Investimento 1.4**, per la Linea 2** sono pervenute, entro il termine di scadenza indicati alla Sezione 10 - dell'Avviso (ore 14:00 del 31/07/2023) prorogato alle ore 13,00 del 07/08/2023 giusta D.D. n. 1279 del 27.07.2023 pubblicata sul Burp n. 71 del 31.07.2023, n. 24 Enti attuatori hanno presentato istanze di candidatura per complessivi n. 28 progetti di Diploma professionale (IV anno) così suddivisi per ciascuna provincia:

Linea 2 -Diploma Professionale - IV anno

N.Soggetti proponenti	BA	BT	BR	FG	LE	TA	Totale proposte progettuali
	8	5	3	5	2	5	28

- si è proceduto alla valutazione di ammissibilità e merito delle n.28 istanze e relativi progetti candidatisi per **la Linea 2**, effettuata dal nucleo di valutazione istituito, ai sensi della Sezione 11 dell'Avviso, presso la Sezione Formazione con D.D. n. 1371 dell'08.08.2023, successivamente modificato con D.D. n. 1629 del 04.04.2023;
- a chiusura delle operazioni di valutazione di ammissibilità e merito, sono stati redatti e sottoscritti dai funzionari interessati appositi verbali, dai quali risulta che tutte le **n.28 istanze** di candidatura per **la Linea 2** sono state dichiarate AMMESSE alla valutazione di merito come analiticamente riportato nell'**Allegato "A",** parte integrante e sostanziale del presente provvedimento*;*
- tutte le n. 28 (ventotto) proposte progettuali ammesse alla valutazione di merito, così come stabilito nella Sezionen.11 dell'Avviso in oggetto sono risultate idonee e quindi finanziabili, avendo conseguito un punteggio uguale o superiore alla soglia dei 600 punti come analiticamente riportato nell' **Allegato "B"**;
- come da modalità previste alla sezione 11 dell'Avviso, n. 25 progetti della Linea 2 risultati idonei, hanno trovato capienza nelle risorse complessivamente disponibili e quindi vengono finanziati;
- Al fine di ripartire in maniera equa sull'intero territorio della regione le attività formative, è stata redatta una graduatoria per ciascuna provincia, assegnando i corsi ripartiti tra le 6 province sulla base della popolazione scolastica pugliese come di seguito riportato: Popolazione scolastica Regione Puglia 2021 - Fonte ISTAT 2021

Provincia	Popolazione scolastica 2021	%
BA	**208.611**	**31,40%**
BT	**69.260**	**10,43%**
BR	**61.533**	**9,26%**
FG	**106.937**	**16,10%**
LE	**123.529**	**18,60%**
TA	**94.441**	**14,22%**
Totale PUGLIA 2021	**664.311**	**100%**

- sulla base dei punteggi assegnati dal nucleo di valutazione, sono state compilate, per la Linea 2 di finanziamento dell'Avviso n.6 graduatorie dei progetti (suddivise per provincia), con il relativo punteggio, così come stabilito dalla Sezione 11 del succitato Avviso;
- le graduatorie redatte su base provinciale sono allegate al presente provvedimento quale *parte integrante e sostanziale* (Allegato "C");
- con il presente atto si approvano le n.6 graduatorie per la Linea1 come di seguito riportato:

	Linea 2 -percorsi IeFP diploma	
Provincia	**N° Progetti**	**Importo**
BARI	**8**	**€ 752.261,40**
BARLETTA ANDRIA TRANI	**3**	**€ 281.763,90**
BRINDISI	**3**	**€ 279.981,90**
FOGGIA	**5**	**€ 471.388,50**
LECCE	**2**	**€ 189.624,60**
TARANTO	**4**	**€ 377.467,20**
TOTALE	**25**	**€ 2.352.487,50**

le sottoscrizioni degli appositi Atti Unilaterali d'Obbligo dei soggetti realizzatori saranno subordinate all'esito positivo dell'istruttoria di accreditamento ai sensi delle vigenti disposizioni di cui alla D.G.R. n. 1474 del 02/08/2018 e s.m.i.

E allo scopo, la sottoscritta attesta che:

- il presente procedimento istruttorio e lo schema di determinazione, rispettano le norme vigenti;
- il presente documento è stato sottoposto a verifica per la tutela dei dati personali secondo la normativa vigente;
- non sussiste conflitto di interessi ai sensi degli artt. 6 bis Legge n. 241/90 ss.mm.ii..

Verifica al sensi del Dlgs n. 196/03 e s.m.i. e del Regolamento (UE) 679/2016

Garanzie alla riservatezza

La pubblicazione dell'atto All'albo pretorio on-line, salve le garanzie previste dalla legge 241/90 in tema di accesso ai documenti amministrativi, avviene nel rispetto della tutela alla riservatezza dei cittadini, secondo quanto disposto dal Regolamento (UE) n. 679/2016 in materia di protezione dei dati personali, nonché dal D.Lgs. n. 196/2003 come modificato dal D.Lgs. n. 101/2018 e dal vigente Regolamento Regionale n. 5/2006 per il trattamento dei dati sensibili e giudiziari, per quanto applicabile. Ai fini della pubblicità legale, il presente provvedimento è stato redatto in modo da evitare la diffusione di dati personali identificativi non necessari ovvero il riferimento alle particolari categorie di dati previste dagli articoli 9 e 10 del succitato Regolamento (UE) innanzi richiamato; qualora tali dati fossero indispensabili per l'adozione dell'atto, essi sono trasferiti in documenti separati, esplicitamente richiamati.

ADEMPIMENTI CONTABILI

ai sensi del D. lgs. n.118/2011 e successive modificazioni ed integrazioni

Bilancio Regionale - Esercizio 2023 approvato con LL.RR. nn. 32-33/2022 e D.G.R. n. 27/2023

Struttura regionale titolare del Centro di Responsabilità Amministrativa esplicitato:

CRA **19** DIPARTIMENTO Politiche del Lavoro, Istruzione e Formazione
5 SEZIONE FORMAZIONE

- **Il costo complessivo del presente provvedimento, pari ad € 2.352.487,50** trova copertura così come segue**:**
- **Missione: 15 – Politiche per il lavoro e la formazione professionale**
- **Programma: 02 - Formazione professionale**
- **Programma di cui al punto 1 lett.i) allegato n.7 D.lgs. n.118/2011: 1502 (Formazione professionale)**
- **Titolo: 1 - Spese correnti**
- **Macroaggregato: 04 – Trasferimenti correnti**
- **Piano dei Conti Finanziario: U.1.04.04.01.001**
- **Codice identificativo delle transazioni identificativo delle transazioni di cui al punto 2 ALL. 7 D. LGS. n.118/2011:**
- per **ENTRATA:**

2 (cap. E2050571)

- per **SPESA:**

8 (cap. U0961070)

PARTE ENTRATA
Viene effettuata la DISPOSIZIONE di ACCERTAMENTO del complessivo importo di € 2.370.307,50 così come segue:

CRA	Capitolo	Declaratoria	Titolo Tipologia	P.D.C.F.	e.f. 2023
19.05	E2050571	*OBBLIGO FORMATIVO FINANZIAMENTO INIZIATIVE DI CUI ALL'ART.68 DELLA L. 144/99*	2.101	E.2.01.01.01.001	€ 2.352.487,50

Titolo giuridico che supporta il credito:

- **Decreto direttoriale del M.L.P.S. n. 73 del 5 maggio 2023** di assegnazione alle regioni e alle province autonome, delle risorse per il rafforzamento del Sistema Duale per l'annualità 2022;

Si attesta che l'importo relativo alla copertura del presente provvedimento corrisponde ad obbligazione giuridicamente perfezionata, con debitore certo: Ministero del Lavoro e delle Politiche Sociali (M.L.P.S.).

PARTE SPESA
Viene effettuato l'IMPEGNO di SPESA, del complessivo importo di € 2.352.487,50, così come segue:

Capitolo	Declaratoria capitolo	Missione Programma Titolo	Codifica del Programma di cui al punto 1 lett. i) dell'All. 7 al D. Lgs. 118/2011	Codice identificativo delle transazioni riguardanti le risorse dell'Unione Europea di cui al punto 2 All. 7 D. Lgs. 118/2011	Codifica Piano dei conti finanziario	e.f. 2023
U0961070	*TRASFERIMENTO AI SOGGETTI ATTUATORI DEI FINANZIAMENTI INIZIATIVE OBBLIGO FORMATIVO (ART.68 L. 144/99)*	15.2.1	2	8	U.1.04.04.01.001	€ 2.352.487,50

CAUSALE della DISPOSIZIONE di ACCERTAMENTO e dell'IMPEGNO DI SPESA:
AVVISO PUBBLICO "Presentazione istanze di candidatura Anno Formativo 2023 - 2024. Riapertura Avviso OF 22 - Avviso pubblico per la presentazione delle candidature inerenti la realizzazione dei percorsi triennali e di IV anno di Istruzione e Formazione Professionale (IEFP) in modalità duale, da finanziare nell'ambito del PNRR, Missione 5 - Componente 1 - Investimento 1.4

La spesa di cui al presente provvedimento, complessivamente pari a **€ 2.352.487,50**, è nel rispetto dei correnti vincoli di finanza pubblica, ai sensi del principio contabile di cui all'allegato 4/2, par. 3.6, lett. c) "*contributi a rendicontazione*" del D. Lgs. 118/2011.

DICHIARAZIONI E ATTESTAZIONI:

- si attesta che le liquidazioni relative all'impegno di spesa di cui al presente atto, saranno effettuate nell'e.f. **2023**;
- si attesta l'adempimento degli obblighi di cui agli artt. 26 e 27 del D.Lgs 14/3/2013, n. 33;
- si attesta la compatibilità dei pagamenti ai vincoli di finanza pubblica a cui è assoggettata la Regione Puglia;
- esiste la disponibilità finanziaria sui capitoli di spesa innanzi indicati.

Si attesta che l'operazione contabile proposta assicura il rispetto dei vincoli di finanza pubblica, garantendo il pareggio di bilancio.

Le scritture contabili sinteticamente sopra indicate sono dettagliatamente trascritte in apposito/i file costruito/i secondo il tracciato record standard ai fini dell'elaborazione cosiddetta massiva nel sistema contabile SAP-RP e trasmesso/i come allegato/i non parte integrante del presente atto secondo le regole del flusso documentale digitale CIFRA2.

DETERMINA

Di prendere atto di quanto espresso in narrativa, che costituisce parte integrante e sostanziale del presente atto e che qui si intende integralmente riportato.

Di prendere atto delle dichiarazioni e attestazioni riportate nella sezione "Adempimenti contabili", che costituiscono parte integrante e sostanziale del presente atto e che qui si intendono integralmente riportate.

- Le premesse costituiscono parte integrante e sostanziale del presente dispositivo anche quale motivazione ai sensi dell'art.3 L.241/1990 ss.mm.ii.;

- di approvare le risultanze della valutazione delle istanze di candidatura e delle proposte formative - Linea 2 -, pervenute in esito all'Avviso Pubblico "Presentazione istanze di candidatura Anno Formativo 2023 - 2024. Riapertura Avviso OF 22 - Avviso pubblico per la presentazione delle candidature inerenti la realizzazione dei percorsi triennali e di IV anno di Istruzione e Formazione Professionale (IEFP) in modalità duale, da finanziare nell'ambito del PNRR, Missione 5 - Componente 1 - Investimento 1.4" entro il termine di scadenza (ore 13:00 del 07/08/2023) effettuata dal Nucleo di Valutazione, istituito presso la Sezione Formazione con D.D. n. 1371 dell'08.08.2023 così come modificata con D.D. n. 1629 del 04.10.2023 e articolate ai sensi delle Sezioni 7 e 11 dell'Avviso, nelle fasi di valutazione di ammissibilità e d valutazione di merito;
- di approvare per l'effetto l'elenco delle istanze ammesse e non ammesse alla valutazione di merito, **(Allegato "A"),** che si allega al presente provvedimento, quale parte integrante e sostanziale;
- di approvare la graduatoria generale e per tutti i soggetti valutati i sottocriteri di cui alla Sezione 11 dell'Avviso allegata al presente provvedimento, quale parte integrante e sostanziale **(allegato B)** ;
- di approvare le graduatorie articolate su base provinciale, allegate al presente provvedimento quali parti integranti e sostanziali **(Allegato "C"**);
- di approvare l'Allegato **"D"** "Ripartizione spesa per Soggetti, Capitoli ed annualità", che si allega al presente provvedimento, quale parte integrante e sostanziale;
- di procedere, nei modi e nei termini indicati nella sezione dedicata agli adempimenti contabili:
- alla Disposizione di Accertamento dell'Entrata
- all'assunzione dell'Impegno di Spesa (I.G.V.)
- di disporre la pubblicazione sul Bollettino Ufficiale della Regione Puglia del presente provvedimento, con i relativi allegati, a cura del Servizio Formazione Professionale, ai sensi della L.R. n. 18/2023.
- Il provvedimento viene redatto in forma integrale nel rispetto della tutela alla riservatezza dei cittadini, secondo quanto disposto dal D.Lgs. n. 196/03 in materia di protezione dei dati personali e ss. mm. e ii..

Il presente provvedimento:
a) diventa esecutivo con l'apposizione del visto di regolarità contabile della Sezione Ragioneria che ne attesta la copertura finanziaria;
b) sarà pubblicato, sul portale www.sistema.puglia.it
c) sarà pubblicato nel sito ufficiale della Regione Puglia: www.regione.puglia.it, nella Sezione "Amministrazione trasparente";

Si autorizza la Sezione Bilancio e Ragioneria a procedere alla registrazione degli adempimenti contabili dettagliatamente riportati

Si autorizza la Sezione Bilancio e Ragioneria a procedere alla registrazione degli adempimenti contabili dettagliatamente riportati nella Scheda Anagrafico Contabile, Allegato 1 parte integrante della presente determinazione.

Il presente Provvedimento diviene esecutivo con l'apposizione del Visto di Regolarità Contabile da parte della Sezione Bilancio e Ragioneria.

Firmato digitalmente da:

Il Funzionario Istruttore
Gabriele Di Palma

Il Dirigente della Sezione Formazione
Monica Calzetta

REGIONE PUGLIA
Dipartimento Politiche del Lavoro, Istruzione, Formazione
Sezione Formazione

Allegato "A"

OFFERTA FORMATIVA DI ISTRUZIONE E FORMAZIONE PROFESSIONALE - Riapertura Avviso OF/2022 A.F. 2023/2024

ELENCO ISTANZE AMMESSE E NON AMMESSE ALLA VALUTAZIONE DI MERITO – LINEA 2 PROGETTI IEFP DIPLOMA

N	Soggetto Proponente	Codice Pratica	Ammesso	Provincia	Motivazioni
1	CIOFS/FP-Puglia ets	Y6MCDJ4	SI	BA	
2	En.A.P. Puglia -Ente Addestramento Professionale Puglia	LHIJGX8	SI	BA	
3	LEADER SOCIETA'COOPERATIVA CONSORTILE	WL9SIK9	SI	BA	
4	ASSOCIAZIONE KRONOS	MRDUJI1	SI	BA	
5	En.A.P. Puglia -Ente Addestramento Professionale Puglia	LHIJGX8	SI	BA	
6	Phoenix società cooperativa sociale per azioni	0EI8MQ8	SI	BA	
7	A.F.G. - ASSOCIAZIONE DI FORMAZIONE GLOBALE	4LHWLV8	SI	BA	
8	Nuovi orizzonti società cooperativa sociale	IB241B2	SI	BA	
9	En.A.P. Puglia -Ente Addestramento Professionale Puglia	LHIJGX8	SI	BAT	
10	ASSOCIAZIONE FORM@LLIMAC	LSJVRU8	SI	BAT	
11	IFOR PMI PROMETEO PUGLIA	3JXOBK0	SI	BAT	
12	I CARE - FORMAZIONE E SVILUPPO - ETS	K9RIBE2	SI	BAT	
13	ABIGAR	5BU9W75	SI	BAT	
14	Ente Demetra scs	2Q3S9I3	SI	BR	
15	ENTE UNICO SCUOLA EDILE CPT BRINDISI	W5Q6RJ6	SI	BR	
16	associazione dante alighieri	IL0TF42	SI	BR	
17	CENTRO DI FORMAZIONE ED ORIENTAMENTO PROFESSIONALE "PADRE PIO"	5UVVGM5	SI	FG	
18	ENAIP Impresa Sociale srl	TEE8FY4	SI	FG	
19	CNOS-FAP Regione Puglia	CAVMAR6	SI	FG	
20	I.R.F.I.P. Istituto Religioso di Formazione e Istruzione Professionale	90T9GX2	SI	FG	
21	ITCA/FAP ONLUS	LUC5MN7	SI	FG	
22	ASCLA società cooperativa impresa sociale	6NRYD56	SI	LE	
23	CALASANZIO - CULTURA E FORMAZIONE COOPERATIVA SOCIALE ETS	IXEUQY2	SI	LE	
24	En.A.P. Puglia -Ente Addestramento Professionale Puglia	LHIJGX8	SI	TA	
25	SAMA FORM	VT6E0C8	SI	TA	
26	CIOFS/FP-Puglia ets	Y6MCDJ4	SI	TA	
27	Formare Puglia a.p.s.	ZSE7X26	SI	TA	
28	CNIPA PUGLIA	1XNZH75	SI	TA	

All. B Graduatoria di merito					1.1		1.2		1.3		1.4		1.5		1.6		1.7		1.8		1.9		1.10		1.11		1.12		1.13		2.1		2.2		2.3		3.1	
AF23/24	PNRR, Missione 5 - Componente 1 - Investimento 1.4 "Sistema duale"	DIPLOMA PROFESSIONALE			Efficacia potenziale dell'intervento proposto rispetto alla finalità programmate		Grado di coerenza dell'operazione e del profilo professionale previsto		Qualità e coerenza dell'impianto complessivo e delle singole fasi progettuali		Qualità ed inerenza delle partnership attivate e grado di condivisione degli obiettivi formativi		Grado di analisi dei fabbisogni ed integrazione tra obiettivi progettuali e strumenti di intervento		Grado di descrizione e qualità delle metodologie proposte ai fini della verifica degli apprendimenti		Qualità del sistema di selezione ed orientamento dell'utenza		Qualità degli elementi di innovatività del progetto/modalità		Qualità degli strumenti di integrazione sociale e culturale		Grado di descrizione e qualità delle metodologie di verifica		Grado di descrizione del sistema di monitoraggio e di valutazione finale		Grado di certificazione rilasciata dei crediti		Qualità ed efficacia degli strumenti di comunicazione proposti		Grado di arricchimento del principio di pari opportunità e non discriminazione (e di genere)		Qualità e composizione dell'utenza destinataria che attesti la ripartizione del progetto di riparametrazione		Coerenza con le priorità individuate dalla Regione Puglia quali linee strategiche di indirizzo		Qualità delle risorse umane		
Soggetto Proponente	Denominazione Progetto	Codice Pratica	Prov.	Punteggio		60		50		60		60		50		40		40		40		40		40		40		40		50		100		50		55
CIOFS/FP-Puglia ets	TECNICO DI CUCINA	YBWCDJ4	BA	**838,5**	ottimo	54	ottimo	45	ottimo	54	ottimo	54	buono	40	discreto	28	buono	32	buono	32	buono	32	buono	32	buono	32	buono	32	buono	32	ottimo	45	ottimo	90	di sonto	35	ottimo	49,5
En.A.P. Puglia -Ente Addestramento Professionale Puglia	TECNICO DI CUCINA	LHHJGX8	BA	**821,5**	ottimo	54	ottimo	45	buono	48	buono	48	buono	40	buono	32	buono	32	buono	32	buono	32	buono	32	buono	32	buono	32	buono	32	ottimo	45	buono	80	buono	40	ottimo	49,5
LEADER SOCIETA'COOPERATIVA CONSORTILE	TECNICO DELLE PRODUZIONI ALIMENTARI -	WLWSIK9	BA	**818,5**	ottimo	54	ottimo	45	ottimo	54	buono	48	buono	40	buono	32	buono	32	buono	32	discreto	28	buono	32	buono	32	buono	32	buono	32	buono	40	buono	80	buono	40	ottimo	49,5
ASSOCIAZIONE KRONOS	TECNICO DEI TRATTAMENTI ESTETICI	MRDLUI1	BA	**814,5**	ottimo	54	ottimo	45	ottimo	54	buono	48	buono	40	buono	32	discreto	28	buono	32	buono	32	buono	32	buono	32	discreto	28	buono	32	buono	40	buono	80	buono	40	ottimo	49,5
En.A.P. Puglia -Ente Addestramento Professionale Puglia	TECNICO DEI SERVIZI DI SALA-BAR -	LHHJGX8	BA	**814,5**	ottimo	54	ottimo	45	ottimo	54	buono	48	buono	40	buono	32	discreto	28	buono	32	buono	32	buono	32	buono	32	buono	32	discreto	28	buono	40	buono	80	buono	40	ottimo	49,5
Phoenix società cooperativa sociale per azioni	TECNICO DI CUCINA	0 E8MQJ8	BA	**803,5**	ottimo	54	ottimo	45	buono	48	buono	48	buono	40	discreto	28	buono	32	buono	32	discreto	28	buono	32	buono	32	buono	32	buono	32	buono	40	buono	80	di sonto	35	ottimo	49,5
A.F.G. - ASSOCIAZIONE DI FORMAZIONE GLOBALE	TECNICO DEI TRATTAMENTI ESTETICI	4LHW1LV8	BA	**792**	ottimo	54	buono	40	buono	48	buono	48	buono	40	buono	32	discreto	28	buono	32	buono	32	discreto	28	buono	32	buono	32	buono	32	buono	40	buono	80	di sonto	35	ottimo	49,5
Nuovi orizzonti società cooperativa sociale	TECNICO DELL'ACCONCIATURA	I824 1B2	BA	**782,5**	buono	48	buono	40	buono	48	buono	48	di sonto	35	discreto	28	buono	32	di sonto	28	buono	32	buono	32	buono	32	buono	32	buono	32	di sonto	35	buono	80	di sonto	35	ottimo	49,5
En.A.P. Puglia -Ente Addestramento Professionale Puglia	TECNICO AGRICOLO	LHHJGX8	BAT	**854,5**	ottimo	54	ottimo	45	buono	48	eccellente	60	ottimo	45	buono	32	buono	32	buono	32	buono	32	buono	32	buono	32	buono	32	buono	32	buono	40	eccellente	100	ottimo	45	ottimo	49,5
ASSOCIAZIONE FORMA@LLIMAC	TECNICO DEI TRATTAMENTI ESTETICI	LSJVRU8	BAT	**826,5**	ottimo	54	buono	40	buono	48	ottimo	54	buono	40	buono	32	buono	32	buono	32	buono	32	buono	32	di sonto	28	buono	32	buono	32	buono	40	ottimo	90	di sc esto	35	ottimo	49,5
IFOR PMI PROMETEO PUGLIA	TECNICO DEI SERVIZI DI ANIMAZIONE TURISTICO-	3JXDBK0	BAT	**799**	buono	48	buono	40	buono	48	buono	48	buono	40	buono	32	buono	32	buono	32	buono	32	buono	32	buono	32	buono	32	buono	32	buono	40	buono	80	buono	40	ottimo	49,5
I CARE - FORMAZIONE E SVILUPPO - ETS	TECNICO DELL'ACCONCIATURA	K0RBBE2	BAT	**790**	buono	48	buono	40	buono	48	buono	48	buono	40	buono	32	buono	32	buono	32	buono	32	buono	32	buono	32	buono	32	buono	32	buono	40	buono	80	di sonto	35	ottimo	49,5
ABIGAR	TECNICO DELL'ACCONCIATURA	9BJ8W75	BAT	**777,5**	buono	48	di sc esto	35	di sc reto	42	buono	48	buono	40	buono	32	buono	32	buono	32	di sc reto	28	di sc reto	28	di sonto	28	buono	32	buono	32	buono	40	buono	80	di sc esto	35	ottimo	49,5
Ente Demetra scs	TECNICO MECCATRONICO DELLE AUTORIPARAZIONI	2 Q3S9I3	BR	**827,5**	ottimo	54	ottimo	45	ottimo	54	buono	48	buono	40	buono	32	buono	32	buono	32	buono	32	buono	32	buono	32	buono	32	buono	32	ottimo	45	buono	80	buono	40	ottimo	49,5
ENTE UNICO SCUOLA EDILE CPT BRINDISI	TECNICO DI IMPIANTI TERMICI	W9Q6RU6	BR	**821,5**	ottimo	54	ottimo	45	buono	48	buono	48	buono	40	buono	32	buono	32	buono	32	buono	32	buono	32	buono	32	buono	32	buono	32	ottimo	45	buono	80	buono	40	ottimo	49,5
associazione dante alighieri	TECNICO DEI TRATTAMENTI ESTETICI	ILUTF42	BR	**805,5**	buono	48	buono	40	buono	48	buono	48	buono	40	buono	32	buono	32	buono	32	buono	32	buono	32	buono	32	buono	32	buono	32	buono	40	buono	80	buono	40	ottimo	49,5
CENTRO DI FORMAZIONE ED ORIENTAMENTO PROFESSIONALE "PADRE PIO"	TECNICO DELLE PRODUZIONI ALIMENTARI	9JVVGM5	FG	**851,5**	ottimo	54	ottimo	45	ottimo	54	ottimo	54	buono	40	buono	32	buono	32	ottimo	36	buono	32	buono	32	buono	32	buono	32	ottimo	36	buono	40	ottimo	90	ottimo	45	ottimo	49,5
ENAIP Impresa Sociale srl	TECNICO DI CUCINA	TEE8PY4	FG	**837,5**	ottimo	54	ottimo	45	ottimo	54	ottimo	54	ottimo	45	buono	32	buono	32	ottimo	36	buono	32	buono	32	buono	32	buono	32	buono	32	buono	40	buono	80	buono	40	ottimo	49,5
CNOS-FAP Regione Puglia	TECNICO DELLE PRODUZIONI ALIMENTARI	CAVMAR6	FG	**831,5**	ottimo	54	buono	40	ottimo	54	buono	48	ottimo	45	buono	32	buono	32	ottimo	36	buono	32	buono	32	buono	32	buono	32	buono	32	buono	40	buono	80	ottimo	45	ottimo	49,5
I.R.F. I.P. Istituto Religioso di Formazione ne Istruzione Professionale	TECNICO DEI SERVIZI DI SALA-BAR	9 0T9 GX2	FG	**801,5**	buono	48	ottimo	45	buono	48	buono	48	buono	40	buono	32	buono	32	di sonto	28	buono	32	buono	32	buono	32	buono	32	buono	32	buono	40	buono	80	di sonto	35	ottimo	49,5
ITCA/FAP ONLUS	TECNICO DEI TRATTAMENTI ESTETICI	LJC9WN7	FG	**796,5**	buono	48	buono	40	buono	48	buono	48	buono	40	buono	32	buono	32	di sonto	28	buono	32	buono	32	buono	32	buono	32	buono	32	buono	40	buono	80	di sonto	35	ottimo	49,5
ASCLA società cooperativa impresa sociale	TECNICO GRAFICO -	6NRYD56	LE	**815,5**	buono	48	buono	40	ottimo	54	buono	48	buono	40	ottimo	36	buono	32	buono	32	buono	32	buono	32	buono	32	buono	32	buono	32	buono	40	buono	80	buono	40	ottimo	49,5
CALASANZIO - CULTURA E FORMAZIONE COOPERATIVA SOCIALE ETS.	TECNICO DEI SERVIZI DI PROMOZIONE E ACCOGLIENZA	IXEUQY2	LE	**848,5**	ottimo	54	ottimo	45	ottimo	54	buono	48	buono	40	buono	32	ottimo	36	buono	32	ottimo	36	buono	32	buono	32	buono	32	buono	32	ottimo	45	buono	80	ottimo	45	ottimo	49,5
En.A.P. Puglia -Ente Addestramento Professionale Puglia	TECNICO PER L'AUTOMAZIONE INDUSTRIALE	LHHJGX8	TA	**857,5**	ottimo	54	buono	40	buono	48	ottimo	54	buono	40	ottimo	36	buono	32	ottimo	36	ottimo	36	buono	32	buono	32	buono	32	buono	32	ottimo	45	ottimo	90	ottimo	45	ottimo	49,5
SAMA FORM	TECNICO DEI SERVIZI DI IMPRESA -	V76E0C8	TA	**821,5**	ottimo	54	buono	40	buono	48	buono	48	ottimo	45	buono	32	buono	32	buono	32	buono	32	buono	32	buono	32	buono	32	buono	32	ottimo	45	buono	80	buono	40	ottimo	49,5
CIOFS/FP-Puglia ets	TECNICO DELL'ACCONCIATURA	YBWCDJ4	TA	**804,5**	di sonto	42	di sonto	35	buono	48	ottimo	54	buono	40	buono	32	buono	32	di sonto	28	buono	32	buono	32	buono	32	buono	32	buono	32	di sonto	35	ottimo	90	di sonto	35	ottimo	49,5
Formare Puglia a p.s.	TECNICO MECCATRONICO DELLE AUTORIPARAZIONI -	ZSE7X26	TA	**807,5**	ottimo	54	ottimo	45	ottimo	54	discreto	42	buono	40	buono	32	buono	32	buono	32	buono	32	buono	32	buono	32	buono	32	buono	32	buono	40	di sonto	70	ottimo	45	ottimo	49,5
CNIPA PUGLIA	TECNICO DELL'ACCONCIATURA -	1XNZH75	TA	**806**	ottimo	54	buono	40	buono	48	buono	48	buono	40	buono	32	buono	32	buono	32	ottimo	36	buono	32	buono	32	buono	32	buono	32	ottimo	45	buono	80	buono	40	ottimo	49,5

All. B Graduatoria di merito

AF23/24	PARI Attività di Formazione a.f. Ampliamento e/o Sperimentazioni	DIPLOMA PROFESSIONALE			J.2		J.3		J.4		
Soggetto Proponente	Denominazione Progetto	Codice Pratica	Prov.		Qualità delle risorse umane	40	Qualità delle risorse strumentali	40	Qualità degli interventi di rete: coerenza delle competenze attivate rispetto ai fabbisogni descritti		65
CIOFS/FP-Puglia ets	TECNICO DI CUCINA	YBWZDJ4	BA	ottimo	36	ottimo	32	buono		buono	93
ENAIP Puglia -Ente Addestramento Professionale Puglia	TECNICO DI CUCINA	LHEJDX9	BA	buono	32	buono	32	buono		buono	92
LEADER SOCIETA'COOPERATIVA CONSORTILE	TECNICO DELLE PRODUZIONI ALIMENTARI	WLBBN9	BA	buono	32	buono	32	buono		buono	92
ASSOCIAZIONE HRONOS	TECNICO DEI TRATTAMENTI ESTETICI	WRDUJ1	BA	buono	32	buono	32	buono		buono	92
ENAIP Puglia -Ente Addestramento Professionale Puglia	TECNICO DEI SERVIZI DI SALA-BAR	LHEJDX9	BA	buono	32	buono	32	buono		buono	92
Phronesis soc. cooperativa sociale per azioni	TECNICO DI CUCINA	0EIBWQ9	BA	buono	32	buono	32	buono		buono	92
A.F.G.S. - ASSOCIAZIONE DI FORMAZIONE GLOBALE	TECNICO DEI TRATTAMENTI ESTETICI	4LHMLV9	BA	buono	32	buono	32	buono		d'avvio	45,5
Nuovi orizzonti società cooperativa sociale	TECNICO DELL'ACCOGLIENZA	IBNHB2	BA	buono	32	buono	32	buono		buono	92
ENAIP Puglia -Ente Addestramento Professionale Puglia	TECNICO AGRICOLO	LHEJDX9	BAT		31	buono	32	buono		buono	94
ASSOCIAZIONE FORMA MENTIS	TECNICO DEI TRATTAMENTI ESTETICI	L5JVRJ8	BAT	ottimo	35	ottimo	35	buono		buono	95
IPSIA PAV. PROGETTO PUGLIA	TECNICO DEI SERVIZI DI ANIMAZIONE TURISTICO...	3JXDBH0	BAT	buono	32	buono	32	buono		d'avvio	45,5
I CARE - FORMAZIONE E PROGETTI S.R.L.	TECNICO DELL'ACCOGLIENZA	X0FXBE2	BAT	buono	32	buono	32	buono		d'avvio	45,5
ABIGAR	TECNICO DELL'ACCOGLIENZA	9BUWXY3	BAT	buono	32	buono	32	buono		buono	92
Elle Domina soc	TECNICO MECCATRONICO AUTORIPARATORE	2Q3SBX3	BR	buono	32	buono	32	buono		buono	92
ISTITUTO SCUOLA EDILE - PROVINCIA	TECNICO DI IMPIANTI TERMICI	WXQ6RJ8	BR	buono	32	buono	32	buono		buono	92
associazione danza4ever	TECNICO DEI TRATTAMENTI ESTETICI	ILUTF42	BR	buono	32	buono	32	buono		buono	92
CENTRO DI FORMAZIONE PROFESSIONALE "PADRE PIO"	TECNICO DELLE PRODUZIONI ALIMENTARI	5UVVQM9	FG	buono	32	buono	32	buono		buono	92
ENAIP Impresa Sociale srl	TECNICO DI CUCINA	TEEEPY4	FG	buono	32	buono	32	buono		buono	92
CNOS-FAP Regione Puglia	TECNICO DELLE PRODUZIONI ALIMENTARI	CAHAAR6	FG	buono	31	buono	32	buono		buono	93
I.R.F.I.P. Istituto Religioso di Formazione Integrale Professionale	TECNICO DEI SERVIZI DI SALA-BAR	3RTBDX2	FG	buono	32	buono	32	buono		buono	92
ITCA FAP ONLUS	TECNICO DEI TRATTAMENTI ESTETICI	LUCSWN7	FG	buono	32	buono	32	buono		buono	92
AGCA società cooperativa per azioni onlus	TECNICO GRAFICO -	EMFFD98	LE	buono	32	buono	32	buono		buono	92
CALASANZIO CULTURA E FORMAZIONE COOPERATIVA SOCIALE ETS	TECNICO DEI SERVIZI DI PROMOZIONE E ACCOGLIENZA	9XEUCP2	LE	ottimo	36	ottimo	36	buono		buono	92
ENAIP Puglia -Ente Addestramento Professionale Puglia	TECNICO DELL'AUTOMAZIONE INDUSTRIALE	LHEJDX9	TA	ottimo	36	ottimo	36	buono		buono	92
SAMA FORM	TECNICO DEI SERVIZI DI IMPRESA -	VTBSDC8	TA	buono	32	buono	32	buono		buono	92
CIOFS/FP-Puglia ets	TECNICO DELL'ACCOGLIENZA	YBWZDJ4	TA	ottimo	36	ottimo	36	buono		buono	92
Formare Puglia s.r.l.	TECNICO ACCONCIATORE - DELLE ACCONCIATURE	Z5ETX3B	TA	d'avvio	28	buono	32	buono		buono	92
CNFPA PUGLIA	TECNICO DELL'ACCOGLIENZA	1ZNDYF5	TA	d'avvio	28	d'avvio	28	d'avvio		d'avvio	45,5

Finanziato dall'Unione europea NextGenerationEU

REGIONE PUGLIA

REGIONE PUGLIA
Dipartimento Politiche del Lavoro, Istruzione, Formazione
Sezione Formazione

ALL. C GRADUATORIE ARTICOLATE SU BASE PROVINCIALE

OFFERTA FORMATIVA DI ISTRUZIONE E FORMAZIONE PROFESSIONALE - Riapertura Avviso OF/2022 A.F. 2023/2024 PNRR, Missione 5 - Componente 1 - Investimento 1.4 "Sistema duale"

DI MERITO LINEA 2

ESITO DELLA VALUTAZIONE

Soggetto Proponente	Denominazione Progetto	Codice Pratica	Importo	Sede	Prov	Allievi	Ore	PUNTEGGIO	Codice progetto	FINANZIATO	Spesa progressiva
CIOFS/FP-Puglia ets	TECNICO DI CUCINA	Y6MCDJ4	94.812,30 €	Ruvo di Puglia	BA	15	990	838,5	OF23-L2-BA1	Si	€ 94.812,30
En.A.P. Puglia -Ente Addestramento Professionale Puglia	TECNICO DI CUCINA	LHIJGX8	94.812,30 €	Modugno	BA	15	990	821,5	OF23-L2-BA2	Si	€ 189.624,60
LEADER SOCIETA'COOPERATIVA CONSORTILE	TECNICO DELLE PRODUZIONI ALIMENTARI -	WL9SIK9	94.812,30 €	Bari	BA	15	990	818,5	OF23-L2-BA3	Si	€ 284.436,90
ASSOCIAZIONE KRONOS	TECNICO DEI TRATTAMENTI ESTETICI	MRDUJI1	92.139,30 €	Bari	BA	12	990	814,5	OF23-L2-BA4	Si	€ 379.249,20
En.A.P. Puglia -Ente Addestramento Professionale Puglia	TECNICO DEI SERVIZI DI SALA-BAR -	LHIJGX8	91.248,30 €	Corato	BA	11	990	814,5	OF23-L2-BA5	Si	€ 471.388,50
Phoenix società cooperativa sociale per azioni	TECNICO DI CUCINA	0EI8MQ8	94.812,30 €	Rutigliano	BA	15	990	803,5	OF23-L2-BA6	Si	€ 562.636,80
A.F.G. - ASSOCIAZIONE DI FORMAZIONE GLOBALE	TECNICO DEI TRATTAMENTI ESTETICI	4LHWLV8	94.812,30 €	Santeramo In Colle	BA	15	990	792	OF23-L2-BA7	Si	€ 657.449,10
Nuovi orizzonti società cooperativa sociale	TECNICO DELL'ACCONCIATURA	IB241B2	94.812,30 €	Gravina In Puglia	BA	15	990	782,5	OF23-L2-BA8	Si	€ 752.261,40
En.A.P. Puglia -Ente Addestramento Professionale Puglia	TECNICO AGRICOLO	LHIJGX8	92.139,30 €	Andria	BAT	12	990	854,5	OF23-L2-BT1	Si	€ 847.073,70
ASSOCIAZIONE FORM@LLIMAC	TECNICO DEI TRATTAMENTI ESTETICI	LSJVRU8	94.812,30 €	Canosa di Puglia	BAT	15	990	826,5	OF23-L2-BT2	Si	€ 939.213,00
IFOR PMI PROMETEO PUGLIA	TECNICO DEI SERVIZI DI ANIMAZIONE TURISTICO-SPORTIVA E DEL TEMPO LIBERO -	3JXOBK0	94.812,30 €	Trani	BAT	15	990	799	OF23-L2-BT3	Si	€ 1.034.025,30
I CARE - FORMAZIONE E SVILUPPO - ETS	TECNICO DELL'ACCONCIATURA	K9RIBE2	94.812,30 €	Andria	BAT	15	990	790	OF23-L2-BT4	NO	
ABIGAR	TECNICO DELL'ACCONCIATURA	5BU9W75	94.812,30 €	Trani	BAT	15	990	777,5	OF23-L2-BT5	NO	
Ente Demetra scs	TECNICO MECCATRONICO DELLE AUTORIPARAZIONI	2Q3S9I3	94.812,30 €	Villa Castelli	BR	15	990	827,5	OF23-L2-BR1	Si	€ 1.128.837,60
ENTE UNICO SCUOLA EDILE CPT BRINDISI	TECNICO DI IMPIANTI TERMICI	W5Q6RJ6	90.357,30 €	Brindisi	BR	10	990	821,5	OF23-L2-BR2	Si	€ 1.219.194,90
Associazione Dante Alighieri	TECNICO DEI TRATTAMENTI ESTETICI	IL0TF42	94.812,30 €	Fasano	BR	15	990	805,5	OF23-L2-BR3	Si	€ 1.314.007,20
CENTRO DI FORMAZIONE ED ORIENTAMENTO PROFESSIONALE "PADRE PIO"	TECNICO DELLE PRODUZIONI ALIMENTARI	5UVVGM5	94.812,30 €	Orta Nova	FG	15	990	851,5	OF23-L2-FG1	Si	€ 1.408.819,50
ENAIP Impresa Sociale srl	TECNICO DI CUCINA	TEE8FY4	94.812,30 €	Foggia	FG	15	990	837,5	OF23-L2-FG2	Si	€ 1.503.631,80
CNOS-FAP Regione Puglia	TECNICO DELLE PRODUZIONI ALIMENTARI	CAVMAR6	94.812,30 €	Cerignola	FG	15	990	831,5	OF23-L2-FG3	Si	€ 1.598.444,10
I.R.F.I.P. Istituto Religioso di Formazione e Istruzione Professionale	TECNICO DEI SERVIZI DI SALA-BAR	90T9GX2	94.812,30 €	Pietramontecorvino	FG	15	990	801,5	OF23-L2-FG4	Si	€ 1.693.256,40
ITCA/FAP ONLUS	TECNICO DEI TRATTAMENTI ESTETICI	LUC5MN7	92.139,30 €	San Giovanni Rotondo	FG	12	990	796,5	OF23-L2-FG5	Si	€ 1.785.395,70
CALASANZIO - CULTURA E FORMAZIONE COOPERATIVA SOCIALE ETS	TECNICO DEI SERVIZI DI PROMOZIONE E ACCOGLIENZA	IXEUQY2	94.812,30 €	Campi Salentina	LE	15	990	848,5	OF23-L2-LE2	Si	€ 1.880.208,00
ASCLA società cooperativa impresa sociale	TECNICO GRAFICO -	6NRYD56	94.812,30 €	Casarano	LE	15	990	815,5	OF23-L2-LE1	Si	€ 1.975.020,30
En.A.P. Puglia -Ente Addestramento Professionale Puglia	TECNICO PER L'AUTOMAZIONE INDUSTRIALE	LHIJGX8	93.030,30 €	Taranto	TA	13	990	857,5	OF23-L2-TA1	Si	€ 2.068.050,60
SAMA FORM	TECNICO DEI SERVIZI DI IMPRESA -	VT6E0C8	94.812,30 €	Palagianello	TA	15	990	821,5	OF23-L2-TA2	Si	€ 2.162.862,90
Formare Puglia a.p.s.	TECNICO MECCATRONICO DELLE AUTORIPARAZIONI -	ZSE7X26	94.812,30 €	Taranto	TA	15	990	807,5	OF23-L2-TA4	Si	€ 2.257.675,20
CNIPA PUGLIA	TECNICO DELL'ACCONCIATURA -	1XNZH75	94.812,30 €	Taranto	TA	15	990	806	OF23-L2-TA5	Si	€ 2.352.487,50
CIOFS/FP-Puglia ets	TECNICO DELL'ACCONCIATURA	Y6MCDJ4	94.812,30 €	Martina Franca	TA	15	990	804,5	OF23-L2-TA3	NO	

REGIONE PUGLIA
Dipartimento Politiche del Lavoro, Istruzione, Formazione Sezione Formazione

Avviso Riapertura OF/2022 A.F. 2023/24

ALL. D Ripartizione spesa per Soggetti, Capitoli ed annualità - LINEA 2

Codice fiscale / Partita IVA	Codice SAP	Ragione sociale	Progetti	Importo finanziato		*CAPITOLO*
						U0961070
					CUP	Anno 2023
04892820723	328269	En.A.P. Puglia -Ente Addestramento Professionale Puglia	4	371.230,20	B34D23002770007	€ 371.230,20
90041040750	335534	A.F.G. - ASSOCIAZIONE DI FORMAZIONE GLOBALE	1	94.812,30	B84D23002800007	€ 94.812,30
90020710753	344532	ASCLA società cooperativa impresa sociale	1	94.812,30	B74D23002000007	€ 94.812,30
02014760744	221303	Associazione Dante Alighieri	1	94.812,30	B54D23003010001	€ 94.812,30
90092460725	344606	ASSOCIAZIONE FORM@LLIMAC	1	94.812,30	B24D23001550001	€ 94.812,30
93299010723	219999	ASSOCIAZIONE KRONOS	1	92.139,30	B94D23001230001	€ 92.139,30
03752380752	234840	CALASANZIO - CULTURA E FORMAZIONE COOPERATIVA SOCIALE ETS	1	94.812,30	B24D23001560001	€ 94.812,30
90017630717	191083	CENTRO DI FORMAZIONE ED ORIENTAMENTO PROFESSIONALE "PADRE PIO"	1	94.812,30	B14D23001910001	€ 94.812,30
80019910738	307975	CIOFS/FP-Puglia ets	1	94.812,30	B54D23003020001	€ 94.812,30
93156260726	255490	CNIPA PUGLIA	1	94.812,30	B54D23003030001	€ 94.812,30
93000590757	332579	CNOS-FAP Regione Puglia	1	94.812,30	B34D23002780001	€ 94.812,30
11663071006	325747	ENAIP Impresa Sociale srl	1	94.812,30	B74D23002010001	€ 94.812,30
91064890741	344562	Ente Demetra scs	1	94.812,30	B94D23001240001	€ 94.812,30
80001610742	303244	ENTE UNICO SCUOLA EDILE CPT BRINDISI	1	90.357,30	B84D23002810001	€ 90.357,30
90196060736	306144	Formare Puglia a.p.s.	1	94.812,30	B54D23003040001	€ 94.812,30
94061390715	332575	I.R.F.I.P. Istituto Religioso di Formazione e Istruzione Professionale	1	94.812,30	B44D23001660001	€ 94.812,30
05922800726	209036	IFOR PMI PROMETEO PUGLIA	1	94.812,30	B74D23002020001	€ 94.812,30
02315280715	214160	ITCA/FAP ONLUS	1	92.139,30	B24D23001570001	€ 92.139,30
04622820720	328273	LEADER SOCIETA'COOPERATIVA CONSORTILE	1	94.812,30	B94D23001250001	€ 94.812,30
04497020729	319527	Nuovi orizzonti società cooperativa sociale	1	94.812,30	B84D23002820001	€ 94.812,30
03800070728	326164	Phoenix società cooperativa sociale per azioni	1	94.812,30	B44D23001670001	€ 94.812,30
2880400730	305855	SAMA FORM	1	94.812,30	B74D23002030001	€ 94.812,30
			25			€ 2.352.487,50

DETERMINAZIONE DEL DIRIGENTE SEZIONE FORMAZIONE 14 novembre 2023, n. 2105

Avviso Pubblico "Offerta formativa di base per i contratti di Apprendistato Professionalizzante" approvato con A.D. n. 1043/2019 - Approvazione graduatoria istanze Datori di Lavoro trasmesse nell'intervallo della "5^ finestra temporale", da ammettere a finanziamento per la partecipazione degli apprendisti all'offerta formativa pubblica - Disposizioni relative alla procedura di iscrizione, da parte dei Datori di Lavoro, degli apprendisti ammessi all'offerta formativa

IL DIRIGENTE DELLA STRUTTURA PROPONENTE

Visti gli artt. 4, 5 e 6 della Legge Regionale n. 7 del 04.02.1997;
Vista la Deliberazione della Giunta Regionale n. 3261 del 28.07.1998;
Visti gli artt. 4 e 16 del Decreto Legislativo n. 165 del 30.03.2001 e ss.mm.ii.;
Visti gli artt. 20 e 21 del "*Codice dell'Amministrazione Digitale*", di cui al Decreto Legislativo n. 82 del 07.03.2005, come modificato dal Decreto Legislativo n. 217 del 13.12.2017;
Visto l'art. 32 della Legge 18.06.2009, n. 69, che prevede l'obbligo di sostituire la pubblicazione tradizionale all'Albo ufficiale con la pubblicazione di documenti digitali sui siti informatici;
Visto il Decreto Legislativo n. 196 del 30.06.2003 "*Codice in materia di protezione dei dati personali*", come modificato dal Decreto Legislativo n. 101 del 10.08.2018;
Visto il Regolamento (UE) 2016/679 del Parlamento europeo e del Consiglio, del 27.04.2016, relativo alla protezione delle persone fisiche con riguardo al trattamento dei dati personali, nonché alla libera circolazione di tali dati e che abroga la Direttiva 95/46/CE (Regolamento generale sulla protezione dei dati), OJ L 119, 4.05.2016;
Visto il Decreto Legislativo 23.06.2011, n. 118, come integrato dal Decreto Legislativo 10.08.2014, n. 126, "*Disposizioni integrative e correttive del D.Lgs. 118/2011 recante disposizioni in materia di armonizzazione dei sistemi contabili e degli schemi di bilancio delle Regioni, degli enti locali e dei loro organismi, a norma degli articoli 1 e 2 della L. 42/2009*";
Visto l'art. 42, comma 8 del D.Lgs. n. 118/2011, come integrato dal D.Lgs. n. 126/2014, relativo all'applicazione dell'Avanzo di Amministrazione;
Rilevato che l'art. 51, comma 2 del D.Lgs. n. 118/2011, come integrato dal D.Lgs. n. 126/2014, prevede che la Giunta, con provvedimento amministrativo, autorizza le variazioni del bilancio di previsione e del documento tecnico di accompagnamento;
Vista la Legge Regionale 29 dicembre 2022, n. 32 "*Disposizioni per la formazione del Bilancio di previsione 2023 e Bilancio pluriennale 2023-2025 della Regione Puglia (legge di stabilità regionale 2023)*";
Vista la Legge Regionale 29 dicembre 2022, n. 33 "*Bilancio di previsione della Regione Puglia per l'esercizio finanziario 2023 e bilancio pluriennale 2023-2025*";
Vista la Deliberazione della Giunta Regionale n. 27 del 24.01.2023 "*Bilancio di previsione per l'esercizio finanziario 2023 e pluriennale 2023-2025. Articolo 39, comma 10, del decreto legislativo 23 giugno 2011, n. 118. Documento tecnico di accompagnamento e Bilancio Finanziario Gestionale. Approvazione*";
Vista la Deliberazione della Giunta Regionale n. 1974 del 07.12.2020 "*Approvazione Atto di Alta Organizzazione. Modello Organizzativo MAIA 2.0*"
Visto il Decreto del Presidente della Giunta Regionale n. 22 del 22.01.2021, "*Adozione Atto di Alta Organizzazione. Modello Organizzativo MAIA 2.0*", pubblicato sul Bollettino Ufficiale della Regione Puglia n. 15 del 28.01.2021, successivamente modificato e integrato con Decreto del Presidente della Giunta Regionale n. 45 del 10.02.2021;
Vista la Deliberazione della Giunta Regionale n. 1794 del 05.11.2021 "*POR PUGLIA FESR FSE 2014-2020. Adeguamento organizzativo a seguito del DPGR 22/2021 di adozione del modello di alta organizzazione "Maia 2.0" e ss.mm.ii.*";
Vista la Deliberazione della Giunta Regionale n. 1576 del 30.09.2021, "*Conferimento incarichi di direzione delle Sezioni di Dipartimento ai sensi dell'articolo 22, comma 2, del decreto del Presidente della Giunta Regionale*

22 gennaio 2021 n. 22", con la quale è stato conferito l'incarico di direzione della Sezione Formazione all'avv. Monica Calzetta;
Vista la Determinazione della Dirigente della Sezione Formazione n. 813 del 27.05.2022 con la quale è stato conferito al funzionario Giuseppe Busano l'incarico di Responsabile di Sub-Azioni 8.5.a, 8.5.b, 8.9.a, 8.9.b, nell'ambito delle Azioni 8.5 e 8.9 Asse VIII del POR Puglia FESR-FSE 2014-2020, "*Apprendistato e riqualificazione dei lavoratori*";
ed inoltre
Visto il Decreto Legislativo 15 giugno 2015, n. 81, "*Disciplina organica dei contratti di lavoro e revisione della normativa in tema di mansioni, a norma dell'articolo 1, comma 7, della legge 10 dicembre 2014, n. 183*", che ha delineato organicamente il quadro normativo in materia di apprendistato definendone l'articolazione nelle seguenti tipologie:

- apprendistato per la qualifica e il diploma professionale, il diploma di istruzione secondaria superiore e il certificato di specializzazione tecnica superiore (art. 43);
- apprendistato professionalizzante (art. 44);
- apprendistato di alta formazione e di ricerca (art. 45);

Vista la Legge Regionale 19 giugno 2018, n. 26 "*Disciplina dell'apprendistato e norme in materia di Bottega scuola"*, con la quale la Regione Puglia ha recepito le disposizioni in materia di apprendistato del capo V del D.Lgs. n. 81/2015;
Vista la Deliberazione della Giunta Regionale n. 2433 del 21.12.2018 "*Linee guida regionali per l'attuazione dei percorsi di apprendistato e del sistema duale in Puglia"*, in attuazione di quanto disposto dall'art. 9 della L.R. n. 26/2018.

Premesso
che il Ministero del Lavoro e delle Politiche Sociali, ai sensi dell'art. 22, comma 2 della Legge 12 novembre 2011, n. 183, destina annualmente, con proprio decreto, attraverso una ripartizione tra le Regioni e le Province Autonome di Trento e Bolzano, risorse destinate alle attività di formazione nell'esercizio dell'apprendistato, di cui il 50% rivolto prioritariamente alla tipologia di apprendistato professionalizzante o contratto di mestiere, stipulato ai sensi dell'art. 49 del Decreto Legislativo 10 settembre 2003, n. 276;
che con Determinazione della Dirigente della Sezione Formazione Professionale n. 1043 del 09.08.2019, pubblicata sul BURP n. 104 del 12.09.2019, è stato approvato l'Avviso Pubblico "*Offerta Formativa di base per i contratti di Apprendistato Professionalizzante*" (di seguito per brevità *Avviso Pubblico*) e relativi allegati, costituente disciplina delle modalità di individuazione e gestione dell'offerta formativa pubblica per l'acquisizione delle competenze di base e trasversali nell'ambito del contratto di apprendistato professionalizzante;
che nel novero degli allegati all'Avviso Pubblico, approvati unitamente ad esso, fa parte lo schema di Atto Unilaterale d'Obbligo, finalizzato a regolare le modalità di attuazione degli interventi formativi, sulla base di quanto previsto dalla normativa comunitaria, nazionale e regionale di riferimento, nonché dal medesimo Avviso;
che con Determinazione della Dirigente della Sezione Formazione Professionale n. 75 del 28.01.2020 (BURP n. 16 del 06.02.2020) e ss.mm.ii. è stato approvato l'elenco degli Organismi di Formazione candidati e "*Catalogo Pubblico*" ai datori di lavoro la scelta del corso al quale iscrivere i loro apprendisti**;**
che, in esito all'Avviso Pubblico,

- con Determinazione della Dirigente della Sezione Formazione Professionale 9 giugno 2020, n. 1032, pubblicata sul BURP n. 84 del 11.06.2020, è stata approvata la graduatoria relativa alla 1^ finestra temporale (04.11.2019 ÷ 04.12.2019) dell'Avviso Pubblico, riguardante l'ammissione e l'iscrizione, da parte dei datori di lavoro, di complessivi n. 1.134 apprendisti all'offerta formativa pubblica;
- con Determinazione della Dirigente della Sezione Formazione Professionale 25 giugno 2020, n. 1155,

pubblicata sul BURP n. 107 del 23.07.2020, è stata approvata la graduatoria relativa alla 2^ finestra temporale (03.03.2020 ÷ 03.04.2020) dell'Avviso Pubblico, riguardante l'ammissione e l'iscrizione, da parte dei datori di lavoro, di complessivi n. 1.128 apprendisti all'offerta formativa pubblica.

- con Determinazione della Dirigente della Sezione Formazione Professionale 22 settembre 2020, n. 1540, pubblicata sul BURP n. 136 del 01.10.2020, è stata approvata la graduatoria relativa alla 3^ finestra temporale (10.06.2020 ÷ 10.07.2020) dell'Avviso Pubblico, riguardante l'ammissione e l'iscrizione, da parte dei rispettivi datori di lavoro, di complessivi n. 1.426 apprendisti all'offerta formativa pubblica;
- con Determinazione della Dirigente della Sezione Formazione 9 dicembre 2021, n. 2124 è stata approvata la graduatoria relativa alla 4^ finestra temporale (22.07.2021 ÷ 07.09.2021) dell'Avviso Pubblico, riguardante l'ammissione e l'iscrizione, da parte dei rispettivi datori di lavoro, di un primo gruppo di complessivi n. 595 apprendisti all'offerta formativa pubblica;
- con Determinazione della Dirigente della Sezione Formazione 5 luglio 2022, n. 1030 è stata approvata la graduatoria relativa alla 4^ finestra temporale (22.07.2021 ÷ 07.09.2021) dell'Avviso Pubblico, riguardante l'ammissione e l'iscrizione, da parte dei rispettivi datori di lavoro, di un secondo gruppo di complessivi n. 2187 apprendisti all'offerta formativa pubblica;

che con Decreto Direttoriale n. 14 del 14.04.2022 il Direttore Generale delle Politiche Attive del Lavoro del Ministero del Lavoro e delle Politiche Sociali ha definito, con riferimento all'annualità 2021, la ripartizione tra le Regioni e le Province Autonome delle risorse destinate, ai sensi dell'art. 22 comma 2 della Legge 12 novembre 2011, n. 183, al finanziamento delle attività di formazione nell'esercizio dell'apprendistato, ai sensi dell'art. 44 del D.Lgs. 15 giugno 2015, n. 81, assegnando in particolare alla Regione Puglia un finanziamento pari a € 390.846,00;
che con Deliberazione della Giunta Regionale n. 274 del 09.03.2023 è stata adottata la variazione, ai sensi dell'art. 51, comma 2 del D.Lgs. n. 118/2011 e ss.mm.ii., al Bilancio regionale di previsione 2023 e pluriennale 2023-2025, approvato con L.R. n. 33/2022, al Documento tecnico di accompagnamento e al Bilancio Finanziario Gestionale 2023-2025, approvato con D.G.R. n. 27/2023, provvedendo ad iscrivere sui capitoli del Bilancio di riferimento (capitolo di entrata E2050570**,** *Contributo dallo stato per progetto apprendistato a regime*; capitolo di spesa U0961050, *Trasferimenti ai soggetti attuatori contributo per attività di apprendistato a regime*) il finanziamento, pari a € 390.846,00, stanziato dal Ministero del Lavoro e delle Politiche Sociali, con D.D. n. 14/2022, finalizzato a consentire l'avvio di percorsi formativi dell'offerta formativa obbligatoria prevista dall'Avviso "Apprendistato Professionalizzante", in favore degli apprendisti assunti dalle aziende con sede operativa ubicata nel territorio pugliese;
che con Deliberazione della Giunta Regionale n. 275 del 09.03.2023, è stata adottata, ai sensi degli artt. 42 e 51 del D.Lgs. n. 118/2011 e ss.mm.ii., la variazione, in termini di competenza e di cassa, per € 1.348.121,53, al Bilancio regionale di previsione 2023 e pluriennale 2023-2025, approvato con L.R. n. 33/2022, al Documento tecnico di accompagnamento e al Bilancio Finanziario Gestionale 2023-2025, approvato con D.G.R. n. 27/2023, applicando l'avanzo di amministrazione derivante da somma già stanziata con Deliberazione di Giunta Regionale n. 743 del 23 maggio 2022, a valere sul capitolo di spesa U0961050, *Trasferimenti ai soggetti attuatori contributo per attività di apprendistato a regime,* non interamente impegnata entro la fine dell'esercizio.

Premesso altresì
che con Determinazione della Dirigente della Sezione Formazione 21 giugno 2023, n. 1049 è stata disposta l'apertura della "***5^ Finestra temporale***", nell'intervallo [29.06.2023 ÷ 01.08.2023], per consentire la presentazione, da parte dei Datori di Lavoro, delle istanze di partecipazione degli apprendisti all'offerta formativa pubblica disciplinata dall'Avviso "*Offerta Formativa di base per i contratti di Apprendistato Professionalizzante*", utilizzando la procedura telematica disponibile sul sito regionale Sistema Puglia, pagina *Formazione*, sezione speciale *Apprendistato professionalizzante*;
che con la medesima Determinazione Dirigenziale n. 1049/2023 si è precisato che le istanze di partecipazione

degli apprendisti all'offerta formativa pubblica trasmesse nell'intervallo della "*5^ Finestra temporale*" dell'Avviso Pubblico, sarebbero state istruite nel rispetto dell'ordine cronologico di trasmissione telematica, nonché ammesse a finanziamento, con successivo provvedimento di impegno di spesa, nei limiti della copertura finanziaria complessiva disponibile, pari a € 1.738.967,53.

Rilevato
che, nel periodo di apertura della "*5^ Finestra temporale*" dell'Avviso Pubblico, sono state regolarmente trasmesse telematicamente, da parte dei Datori di Lavoro, complessive **n. 3364 istanze** di partecipazione, secondo l'ordine cronologico riportato nell'**Allegato A** al presente provvedimento.

Considerato
che, in ottemperanza a quanto stabilito con la Determinazione Dirigenziale n. 1049/2023, questa Sezione ha proceduto ad istruire e a valutare le istanze di partecipazione degli apprendisti all'offerta formativa pubblica nel rispetto dell'ordine cronologico di trasmissione telematica da parte dei Datori di Lavoro e che, in esito a tale fase istruttoria, è stata redatta la graduatoria, di cui all'**Allegato B** al presente provvedimento, delle domande dei Datori di Lavoro e dei rispettivi apprendisti che risulteranno ammesse a finanziamento, con successivo atto dirigenziale di impegno di spesa, sino alla concorrenza della copertura finanziaria complessiva disponibile, pari a € 1.738.967,53.
che, in esito all'esame delle domande di partecipazione istruite, questa Sezione **ha altresì provveduto a notificare, a mezzo pec, ai Datori di Lavoro interessati** la mancata ammissione del Datore di Lavoro e/o degli apprendisti per i quali si è chiesta la partecipazione all'offerta formativa pubblica, motivando le ragioni della mancata ammissione.

Considerato altresì
che si rende necessario programmare la fase temporale entro cui i Datori di Lavoro, esaminati con esito positivo e per i quali almeno un apprendista è stato ammesso positivamente in fase di valutazione da questa Sezione (**Allegato B** al presente provvedimento), dovranno procedere all'**iscrizione** telematica, sul sito regionale Sistema Puglia, pagina *Formazione*, sezione speciale *Apprendistato professionalizzante*, degli apprendisti presso uno degli Organismi di Formazione ammessi alla composizione del "*Catalogo Pubblico*" dell'Avviso.

Tanto premesso, visto, rilevato e considerato, con il presente atto si sottopone l'adozione della seguente proposta di determinazione:

(i) approvare la graduatoria, di cui all'**Allegato B** al presente provvedimento, di complessive **n. 428 domande dei Datori di Lavoro** di partecipazione dei rispettivi apprendisti all'offerta formativa pubblica, per un totale complessivo di **n. 1371 apprendisti**, da ammettere a finanziamento, con successivo atto dirigenziale di impegno di spesa, entro i limiti della copertura finanziaria complessiva disponibile, pari a € 1.738.967,53;

(ii) stabilire che le domande dei Datori di Lavoro per la partecipazione degli apprendisti all'offerta formativa pubblica, non esaminate e, pertanto, non ancora ammesse a successivo finanziamento a causa del superamento della attuale copertura finanziaria, saranno considerate, dando loro priorità, all'occorrenza di ulteriori risorse finanziare rese disponibili sui capitoli di Bilancio afferenti l'Avviso Pubblico;

(iii) stabilire che i Datori di Lavoro, di cui all'**Allegato B** al presente provvedimento, esaminati con esito positivo e per i quali almeno un apprendista è stato ammesso positivamente in fase di valutazione da questa Sezione, dovranno improrogabilmente procedere all'**iscrizione** telematica, sul sito regionale Sistema Puglia, pagina *Formazione*, sezione speciale *Apprendistato professionalizzante*, degli apprendisti ammessi, presso uno degli Organismi di Formazione ammessi alla composizione del "*Catalogo Pubblico*" dell'Avviso, **dalle ore 10:00 del 21 Novembre 2023 sino alle ore 12:00 del 28 Novembre 2023.**

Verifica ai sensi del D.Lgs. n. 196/2003 e s.m.i. e del Regolamento (UE) n. 679/2016 - "Garanzie alla

riservatezza”

La pubblicazione dell’atto All’albo pretorio on-line, salve le garanzie previste dalla legge 241/90 in tema di accesso ai documenti amministrativi, avviene nel rispetto della tutela alla riservatezza dei cittadini, secondo quanto disposto dal Regolamento (UE) n. 679/2016 in materia di protezione dei dati personali, nonché dal D.Lgs. n. 196/2003 come modificato dal D.Lgs. n. 101/2018 e dal vigente Regolamento Regionale n. 5/2006 per il trattamento dei dati sensibili e giudiziari, per quanto applicabile. Ai fini della pubblicità legale, il presente provvedimento è stato redatto in modo da evitare la diffusione di dati personali identificativi non necessari ovvero il riferimento alle particolari categorie di dati previste dagli articoli 9 e 10 del succitato Regolamento (UE) innanzi richiamato; qualora tali dati fossero indispensabili per l’adozione dell’atto, essi sono trasferiti in documenti separati, esplicitamente richiamati.

Adempimenti contabili ai sensi del D.Lgs. n. 118/2011 e s.m.i.

La presente determinazione non comporta alcun mutamento qualitativo o quantitativo di entrata o di spesa né a carico del bilancio regionale, né a carico di enti per i cui debiti, i creditori potrebbero avvalersi sulla Regione.

Sulla base delle risultanze istruttorie di cui innanzi;

ritenuto di dover provvedere in merito;

rilevata l’insussistenza di situazioni, anche potenziali, di conflitto di interessi ai sensi dell’art. 6 bis della L. n. 241/90, dell’art. 7 del Codice di comportamento dei dipendenti della Regione Puglia;

DETERMINA

Di prendere atto di quanto espresso in narrativa, che costituisce parte integrante e sostanziale del presente atto e che qui si intende integralmente riportato.

1. Di **approvare la graduatoria**, di cui all’**Allegato B** al presente provvedimento, di complessive **n. 428 domande dei Datori di Lavoro** di partecipazione dei rispettivi apprendisti all’offerta formativa pubblica, per un totale complessivo di **n. 1371 apprendisti**, da ammettere a finanziamento, con successivo atto dirigenziale di mpegno di spesa, entro limiti della copertura finanziaria complessiva disponibile, pari a € 1.738.967,53.

2. Di disporre che le domande dei Datori di Lavoro per la partecipazione degli apprendisti all’offerta formativa pubblica, non ancora esaminate a causa del superamento della attuale copertura finanziaria, saranno considerate, dando loro priorità, all’occorrenza di ulteriori risorse finanziare rese disponibili sui capitoli di Bilancio afferenti l’Avviso Pubblico.

3. Di disporre che i Datori di Lavoro, di cui all’**Allegato B** al presente provvedimento, esaminati con esito positivo e per i quali almeno un apprendista è stato ammesso positivamente in fase di valutazione da questa Sezione, dovranno improrogabilmente procedere all’**iscrizione** telematica, sul sito regionale Sistema Puglia, pagina *Formazione*, sezione speciale *Apprendistato professionalizzante*, degli apprendisti ammessi presso uno degli Organismi di Formazione ammessi alla composizione del “*Catalogo Pubblico*” dell’Avviso, **dalle ore 10:00 del 21 Novembre 2023 sino alle ore 12:00 del 28 Novembre 2023.**

Il presente provvedimento è redatto in forma integrale, nel rispetto della tutela alla riservatezza dei cittadini, secondo quanto disposto dal D.Lgs. n. 196/2003 e s.m.i. e dal Regolamento (UE) n. 679/2016.

Il presente provvedimento, redatto in unico originale, composto da n. 8 pagine, oltre a n. 29 pagine costituenti

l'Allegato A al provvedimento e a n. 13 pagine, costituenti l'Allegato B al provvedimento, per un totale di n. 50 pagine:

a) sarà pubblicato sul portale www.sistema.puglia.it;

b) sarà pubblicato sul sito ufficiale della Regione Puglia, www.regione.puglia.it, nella Sezione "Amministrazione trasparente";;

c) sarà pubblicato sull'Albo Pretorio on-line della Sezione Formazione;

d) sarà pubblicato sul Bollettino Ufficiale della Regione Puglia.

Il presente Provvedimento è direttamente esecutivo.

Basato sulla proposta n. 137/DIR/2023/02164 dei sottoscrittori della proposta:

P.O. Responsabile di Sub Azione 8.5.A 8.5.B-8.9.A-8.9.B
Giuseppe Busano

Firmato digitalmente da:

Il Dirigente della Sezione Formazione
Monica Calzetta

ALLEGATO A - Avviso Pubblico "*Apprendistato Professionalizzante* " - Elenco istanze di partecipazione dei Datori di Lavoro, trasmesse nel periodo di apertura della *5^ Finestra temporale*

Progr.	Codice Pratica	Trasmissione	Stato	Progr.	Codice Pratica	Trasmissione	Stato
1	ZEQJU56	29/06/2023 12:41:57	TRASMESSA	61	XLN3NP5	30/06/2023 13:38:27	TRASMESSA
2	8AXVJV2	29/06/2023 13:09:24	TRASMESSA	62	XVD8FD7	30/06/2023 13:39:35	TRASMESSA
3	HOLIMU5	29/06/2023 13:14:15	TRASMESSA	63	ALF16X9	30/06/2023 13:48:43	TRASMESSA
4	RVKKL94	29/06/2023 13:18:36	TRASMESSA	64	KOEJO25	30/06/2023 14:07:48	TRASMESSA
5	BPXG7Z0	29/06/2023 13:29:03	TRASMESSA	65	8U6ECI7	30/06/2023 15:27:27	TRASMESSA
6	H2DGWA8	29/06/2023 13:38:10	TRASMESSA	66	TXCJ6Q2	30/06/2023 15:45:32	TRASMESSA
7	FKR1PX3	29/06/2023 13:52:01	TRASMESSA	67	17ZU5I2	30/06/2023 15:56:27	TRASMESSA
8	0IFWYV4	29/06/2023 14:09:04	TRASMESSA	68	CHDESS4	30/06/2023 16:31:26	TRASMESSA
9	0792DT2	29/06/2023 14:37:00	TRASMESSA	69	452ION6	30/06/2023 16:37:04	TRASMESSA
10	HVSCF51	29/06/2023 14:56:46	TRASMESSA	70	QMUKJ87	30/06/2023 16:40:59	TRASMESSA
11	Y77MNX1	29/06/2023 15:10:55	TRASMESSA	71	NJ0IEB3	30/06/2023 16:57:53	TRASMESSA
12	LR2T8I6	29/06/2023 15:33:28	TRASMESSA	72	SH279Y4	30/06/2023 16:58:02	TRASMESSA
13	F42MVC2	29/06/2023 15:43:37	TRASMESSA	73	6ERQWA2	30/06/2023 17:02:00	TRASMESSA
14	43FTOT4	29/06/2023 16:07:34	TRASMESSA	74	25R9JS7	30/06/2023 17:34:48	TRASMESSA
15	Z6WW827	29/06/2023 16:11:40	TRASMESSA	75	6XRY6Q8	30/06/2023 17:57:31	TRASMESSA
16	XNBC2V2	29/06/2023 16:12:13	TRASMESSA	76	8KNJP47	30/06/2023 18:00:34	TRASMESSA
17	OXB6053	29/06/2023 16:32:28	TRASMESSA	77	TF9YC81	30/06/2023 18:08:05	TRASMESSA
18	SCOTMI3	29/06/2023 16:35:45	TRASMESSA	78	UPG3XQ5	30/06/2023 18:08:34	TRASMESSA
19	F7QRAD0	29/06/2023 16:52:37	TRASMESSA	79	6F47P55	30/06/2023 18:22:08	TRASMESSA
20	T74GNQ3	29/06/2023 17:04:21	TRASMESSA	80	Z00RFO3	30/06/2023 18:43:03	TRASMESSA
21	HCAP615	29/06/2023 17:05:19	TRASMESSA	81	Y5IGLH6	30/06/2023 18:45:48	TRASMESSA
22	RN79U18	29/06/2023 17:14:21	TRASMESSA	82	WEMMGJ8	30/06/2023 18:59:58	TRASMESSA
23	0FCIY27	29/06/2023 17:24:11	TRASMESSA	83	T9GRP35	30/06/2023 19:26:09	TRASMESSA
24	8NOOHR2	29/06/2023 17:31:09	TRASMESSA	84	MHEAHM0	30/06/2023 19:33:45	TRASMESSA
25	UA701V4	29/06/2023 17:32:41	TRASMESSA	85	XPBG5U7	30/06/2023 19:38:23	TRASMESSA
26	D4TNTS3	29/06/2023 17:38:45	TRASMESSA	86	TPCFB48	01/07/2023 11:05:32	TRASMESSA
27	GID9LR8	29/06/2023 17:46:01	TRASMESSA	87	6EH2EI8	03/07/2023 09:09:26	TRASMESSA
28	EAGUPL3	29/06/2023 17:48:33	TRASMESSA	88	6DWSMW1	03/07/2023 09:26:42	TRASMESSA
29	3WR1U99	29/06/2023 17:52:12	TRASMESSA	89	0UGS6O2	03/07/2023 09:35:07	TRASMESSA
30	E1P7XQ6	29/06/2023 17:54:36	TRASMESSA	90	YTS4T82	03/07/2023 09:49:47	TRASMESSA
31	CM7C8I6	29/06/2023 17:59:34	TRASMESSA	91	JGJR5X5	03/07/2023 10:18:32	TRASMESSA
32	5NIWPP5	29/06/2023 18:10:59	TRASMESSA	92	B8JYI56	03/07/2023 10:19:18	TRASMESSA
33	MO5CE76	29/06/2023 18:28:17	TRASMESSA	93	PIVOML3	03/07/2023 10:33:49	TRASMESSA
34	2RVBZY6	29/06/2023 18:28:32	TRASMESSA	94	Y42S2W6	03/07/2023 10:39:16	TRASMESSA
35	9GSMOI3	29/06/2023 18:32:36	TRASMESSA	95	7JYMR52	03/07/2023 10:42:47	TRASMESSA
36	5Y523C9	29/06/2023 19:01:03	TRASMESSA	96	B38RLE2	03/07/2023 10:57:21	TRASMESSA
37	RF59OK5	29/06/2023 19:03:50	TRASMESSA	97	N8LTBI2	03/07/2023 11:01:03	TRASMESSA
38	470TTR1	29/06/2023 19:32:46	TRASMESSA	98	M0RTH86	03/07/2023 11:02:24	TRASMESSA
39	C9VE3S4	29/06/2023 19:50:05	TRASMESSA	99	6HUG3N7	03/07/2023 11:07:52	TRASMESSA
40	2YUWOC7	29/06/2023 20:12:16	TRASMESSA	100	UL3NNF2	03/07/2023 11:17:11	TRASMESSA
41	HKRJ6C4	30/06/2023 09:52:38	TRASMESSA	101	SLXG4T1	03/07/2023 11:23:07	TRASMESSA
42	0VF81C5	30/06/2023 10:10:53	TRASMESSA	102	C3L4RD2	03/07/2023 11:33:24	TRASMESSA
43	JA3U5A7	30/06/2023 10:12:53	TRASMESSA	103	VMYXM96	03/07/2023 11:34:36	TRASMESSA
44	KUQ2VQ2	30/06/2023 10:21:40	TRASMESSA	104	KOQ6LT0	03/07/2023 11:46:17	TRASMESSA
45	SR89S24	30/06/2023 11:06:27	TRASMESSA	105	R00WMN6	03/07/2023 11:54:05	TRASMESSA
46	GIRSIO8	30/06/2023 11:09:15	TRASMESSA	106	S8JIMC7	03/07/2023 12:25:12	TRASMESSA
47	27X7HX6	30/06/2023 11:11:51	TRASMESSA	107	Q5GJ4W4	03/07/2023 12:30:56	TRASMESSA
48	WABJM16	30/06/2023 11:48:39	TRASMESSA	108	T7HYSK5	03/07/2023 12:50:54	TRASMESSA
49	B8A5CE1	30/06/2023 11:53:45	TRASMESSA	109	AED5WP1	03/07/2023 12:58:01	TRASMESSA
50	R16IN52	30/06/2023 11:58:04	TRASMESSA	110	8MRL265	03/07/2023 13:06:50	TRASMESSA
51	QK7Y844	30/06/2023 12:00:55	TRASMESSA	111	MST50F3	03/07/2023 13:29:26	TRASMESSA
52	WKP2LN2	30/06/2023 12:06:22	TRASMESSA	112	BHNAEK0	03/07/2023 14:17:39	TRASMESSA
53	3WGNIV7	30/06/2023 12:21:46	TRASMESSA	113	MMHHJT6	03/07/2023 15:01:54	TRASMESSA
54	NR6XE48	30/06/2023 12:22:54	TRASMESSA	114	XFNEXH6	03/07/2023 15:07:31	TRASMESSA
55	4145XV7	30/06/2023 12:29:59	TRASMESSA	115	1LR5R93	03/07/2023 15:53:37	TRASMESSA
56	NYUDEP3	30/06/2023 12:31:40	TRASMESSA	116	F7Q62S8	03/07/2023 16:22:49	TRASMESSA
57	BWYR927	30/06/2023 12:38:04	TRASMESSA	117	A7JIX96	03/07/2023 16:36:14	TRASMESSA
58	GFMKFY7	30/06/2023 12:40:56	TRASMESSA	118	F5ICDY1	03/07/2023 16:54:54	TRASMESSA
59	SJGMKT9	30/06/2023 12:43:39	TRASMESSA	119	GR56QK0	03/07/2023 16:58:20	TRASMESSA
60	BH9WGM6	30/06/2023 12:51:25	TRASMESSA	120	QIBS598	03/07/2023 17:01:40	TRASMESSA

ALLEGATO A - Avviso Pubblico "*Apprendistato Professionalizzante* " - Elenco istanze di partecipazione dei Datori di Lavoro, trasmesse nel periodo di apertura della *5^ Finestra temporale*

Progr.	Codice Pratica	Trasmissione	Stato	Progr.	Codice Pratica	Trasmissione	Stato
121	XWF4P13	03/07/2023 17:06:23	TRASMESSA	181	3BY1KX8	04/07/2023 16:52:12	TRASMESSA
122	48EN3E4	03/07/2023 17:09:42	TRASMESSA	182	KAUSRC1	04/07/2023 16:58:14	TRASMESSA
123	1KOUG74	03/07/2023 17:16:08	TRASMESSA	183	FK55682	04/07/2023 17:02:31	TRASMESSA
124	AF7IZJ6	03/07/2023 17:16:36	TRASMESSA	184	IHQNK26	04/07/2023 17:06:12	TRASMESSA
125	KON40Z0	03/07/2023 17:38:22	TRASMESSA	185	983J7T8	04/07/2023 17:06:21	TRASMESSA
126	Y9NUPC8	03/07/2023 17:40:51	TRASMESSA	186	N21TP71	04/07/2023 17:06:54	TRASMESSA
127	MJPU4Y0	03/07/2023 17:42:46	TRASMESSA	187	BEFKK15	04/07/2023 17:09:24	TRASMESSA
128	Y5RDP75	03/07/2023 17:47:31	TRASMESSA	188	HJOH898	04/07/2023 17:19:51	TRASMESSA
129	8XUOY22	03/07/2023 18:00:19	TRASMESSA	189	WTWABC1	04/07/2023 17:24:55	TRASMESSA
130	8K9V5E8	03/07/2023 18:02:07	TRASMESSA	190	US6ULR5	04/07/2023 17:30:39	TRASMESSA
131	UVB2FV1	03/07/2023 18:15:14	TRASMESSA	191	T4JSG35	04/07/2023 17:39:20	TRASMESSA
132	CQVZ1V3	03/07/2023 19:31:19	TRASMESSA	192	F8SJCG8	04/07/2023 17:48:35	TRASMESSA
133	BX0X2D1	03/07/2023 19:37:00	TRASMESSA	193	HTE1MY2	04/07/2023 18:20:01	TRASMESSA
134	VW9S6Q4	03/07/2023 19:48:30	TRASMESSA	194	8OTB779	04/07/2023 18:20:41	TRASMESSA
135	FG4KRY4	03/07/2023 19:52:52	TRASMESSA	195	GX3F7D6	04/07/2023 18:21:11	TRASMESSA
136	RJ51HG2	04/07/2023 08:57:43	TRASMESSA	196	EUTU1I1	04/07/2023 18:30:44	TRASMESSA
137	9G4OGV8	04/07/2023 09:43:59	TRASMESSA	197	T8IHM01	04/07/2023 18:36:19	TRASMESSA
138	1WYO1V6	04/07/2023 10:02:32	TRASMESSA	198	DUBHVH0	04/07/2023 18:47:32	TRASMESSA
139	RLKJTY2	04/07/2023 10:16:03	TRASMESSA	199	8M27VJ1	04/07/2023 18:57:25	TRASMESSA
140	KLK9RV7	04/07/2023 10:17:58	TRASMESSA	200	XM2Q0H5	04/07/2023 18:59:10	TRASMESSA
141	7OWJPX3	04/07/2023 10:26:45	TRASMESSA	201	CZQ46J1	04/07/2023 19:04:39	TRASMESSA
142	OVAXM47	04/07/2023 10:28:38	TRASMESSA	202	5MWXES4	04/07/2023 19:43:52	TRASMESSA
143	5YOGSN9	04/07/2023 10:34:02	TRASMESSA	203	ITAEDX1	05/07/2023 08:39:12	TRASMESSA
144	JCTLQ32	04/07/2023 10:35:46	TRASMESSA	204	L2SB8I4	05/07/2023 09:00:50	TRASMESSA
145	GY9TY38	04/07/2023 10:44:17	TRASMESSA	205	9Z5RQY2	05/07/2023 09:07:46	TRASMESSA
146	OPMRDC6	04/07/2023 10:46:50	TRASMESSA	206	U8MROY5	05/07/2023 09:14:15	TRASMESSA
147	B1J0IA5	04/07/2023 11:03:06	TRASMESSA	207	B9E7ZJ3	05/07/2023 09:44:44	TRASMESSA
148	WPGE3O7	04/07/2023 11:09:16	TRASMESSA	208	8S3VER2	05/07/2023 09:56:47	TRASMESSA
149	YQXYH52	04/07/2023 11:18:26	TRASMESSA	209	WH9K5F4	05/07/2023 10:01:59	TRASMESSA
150	K5OTVI2	04/07/2023 11:20:11	TRASMESSA	210	0J21D10	05/07/2023 10:07:18	TRASMESSA
151	3DH0RF2	04/07/2023 11:23:33	TRASMESSA	211	XYGAPJ6	05/07/2023 10:19:38	TRASMESSA
152	PBI9ES1	04/07/2023 11:31:48	TRASMESSA	212	VD6WD68	05/07/2023 10:31:42	TRASMESSA
153	H7WKN85	04/07/2023 11:31:50	TRASMESSA	213	HZRHR94	05/07/2023 10:41:12	TRASMESSA
154	FQEUOJ8	04/07/2023 11:50:37	TRASMESSA	214	HVQUSA7	05/07/2023 10:43:43	TRASMESSA
155	1PIO8X0	04/07/2023 12:08:58	TRASMESSA	215	JDL4GD5	05/07/2023 10:44:13	TRASMESSA
156	S9RW4A6	04/07/2023 12:19:23	TRASMESSA	216	GLWABC3	05/07/2023 10:49:10	TRASMESSA
157	7GQ4SH1	04/07/2023 12:22:28	TRASMESSA	217	EUGRNC4	05/07/2023 10:53:25	TRASMESSA
158	07U36G4	04/07/2023 12:23:17	TRASMESSA	218	0DGA5O7	05/07/2023 10:56:15	TRASMESSA
159	U1GIRH4	04/07/2023 12:26:57	TRASMESSA	219	58Q3FW1	05/07/2023 11:05:14	TRASMESSA
160	TCMTHF7	04/07/2023 12:29:42	TRASMESSA	220	YPJL5U4	05/07/2023 11:05:57	TRASMESSA
161	2M6MX15	04/07/2023 12:34:17	TRASMESSA	221	TRLGEC4	05/07/2023 11:09:56	TRASMESSA
162	KZVFX50	04/07/2023 12:35:10	TRASMESSA	222	KKYNHE1	05/07/2023 11:11:05	TRASMESSA
163	JCCNX11	04/07/2023 12:40:35	TRASMESSA	223	8FIBY68	05/07/2023 11:31:20	TRASMESSA
164	6SJ9MB2	04/07/2023 12:49:57	TRASMESSA	224	VDH2VE3	05/07/2023 11:32:55	TRASMESSA
165	KL6FC41	04/07/2023 12:52:07	TRASMESSA	225	X1SKCF3	05/07/2023 11:36:22	TRASMESSA
166	HQMPH76	04/07/2023 12:53:29	TRASMESSA	226	URDBL97	05/07/2023 11:40:30	TRASMESSA
167	S9JF1U5	04/07/2023 12:54:13	TRASMESSA	227	QFI1268	05/07/2023 11:42:29	TRASMESSA
168	BOA6942	04/07/2023 13:32:57	TRASMESSA	228	ZHW9SO1	05/07/2023 11:50:01	TRASMESSA
169	9B69T42	04/07/2023 14:09:42	TRASMESSA	229	5NNWRJ8	05/07/2023 11:57:46	TRASMESSA
170	F1TXAI7	04/07/2023 15:10:05	TRASMESSA	230	IA6AB58	05/07/2023 11:59:26	TRASMESSA
171	HFSE5T3	04/07/2023 15:25:14	TRASMESSA	231	N7PX120	05/07/2023 12:09:25	TRASMESSA
172	VSIAEV6	04/07/2023 15:35:13	TRASMESSA	232	M99KI37	05/07/2023 12:12:34	TRASMESSA
173	CNCPA34	04/07/2023 15:47:46	TRASMESSA	233	K5THFE2	05/07/2023 12:26:14	TRASMESSA
174	3QLYDC0	04/07/2023 15:48:12	TRASMESSA	234	S1F4PV4	05/07/2023 12:26:36	TRASMESSA
175	XY891H9	04/07/2023 16:04:07	TRASMESSA	235	95G45L4	05/07/2023 12:28:43	TRASMESSA
176	2TAV8N6	04/07/2023 16:06:31	TRASMESSA	236	JT7JD50	05/07/2023 12:33:23	TRASMESSA
177	KCYTBG1	04/07/2023 16:22:15	TRASMESSA	237	UTEWV31	05/07/2023 12:39:28	TRASMESSA
178	CJ0DYA6	04/07/2023 16:30:21	TRASMESSA	238	UGC3ZU2	05/07/2023 12:40:25	TRASMESSA
179	GW6L262	04/07/2023 16:45:42	TRASMESSA	239	TUDP2B1	05/07/2023 12:44:54	TRASMESSA
180	IF25SU6	04/07/2023 16:45:56	TRASMESSA	240	OVEKJH9	05/07/2023 12:47:40	TRASMESSA

ALLEGATO A - Avviso Pubblico "*Apprendistato Professionalizzante* " - Elenco istanze di partecipazione dei Datori di Lavoro, trasmesse nel periodo di apertura della *5^ Finestra temporale*

Progr.	Codice Pratica	Trasmissione	Stato	Progr.	Codice Pratica	Trasmissione	Stato
241	FJKZ363	05/07/2023 12:52:10	TRASMESSA	301	L35HWW8	06/07/2023 10:44:44	TRASMESSA
242	AY9HA32	05/07/2023 12:53:44	TRASMESSA	302	Q14DOJ8	06/07/2023 10:46:58	TRASMESSA
243	9K8EDA0	05/07/2023 12:59:26	TRASMESSA	303	S6P9QR3	06/07/2023 10:51:18	TRASMESSA
244	E3DWF72	05/07/2023 13:00:06	TRASMESSA	304	R9DYYL3	06/07/2023 10:57:43	TRASMESSA
245	FS8OQE2	05/07/2023 13:08:20	TRASMESSA	305	NEOGS32	06/07/2023 11:04:27	TRASMESSA
246	QEMJZ86	05/07/2023 13:57:59	TRASMESSA	306	KSJ9137	06/07/2023 11:06:40	TRASMESSA
247	DWKLIV4	05/07/2023 14:03:22	TRASMESSA	307	HHIOL76	06/07/2023 11:08:53	TRASMESSA
248	30FJ532	05/07/2023 14:22:52	TRASMESSA	308	QCQ2CJ1	06/07/2023 11:11:34	TRASMESSA
249	GQW86V8	05/07/2023 14:58:16	TRASMESSA	309	H6GX6X8	06/07/2023 11:12:24	TRASMESSA
250	2CKO894	05/07/2023 15:00:59	TRASMESSA	310	6621U01	06/07/2023 11:14:52	TRASMESSA
251	QOPQXP2	05/07/2023 15:07:37	TRASMESSA	311	IUIPYC8	06/07/2023 11:27:47	TRASMESSA
252	VR2P4M1	05/07/2023 15:14:56	TRASMESSA	312	90EEOX1	06/07/2023 11:31:33	TRASMESSA
253	A639HH6	05/07/2023 15:17:29	TRASMESSA	313	0UHCV66	06/07/2023 11:35:00	TRASMESSA
254	N3FV3D1	05/07/2023 15:24:11	TRASMESSA	314	DD2YH62	06/07/2023 11:47:38	TRASMESSA
255	JLQQIL7	05/07/2023 15:41:59	TRASMESSA	315	EYL9F67	06/07/2023 11:55:33	TRASMESSA
256	B53FNZ6	05/07/2023 15:45:19	TRASMESSA	316	8O8PPY3	06/07/2023 12:05:57	TRASMESSA
257	3NDJ745	05/07/2023 15:52:53	TRASMESSA	317	KB8XGA3	06/07/2023 12:06:19	TRASMESSA
258	AZYHZO5	05/07/2023 15:54:35	TRASMESSA	318	B14W8W9	06/07/2023 12:08:55	TRASMESSA
259	FWNBQ18	05/07/2023 15:58:55	TRASMESSA	319	WWT7PQ2	06/07/2023 12:14:35	TRASMESSA
260	X66E9Y8	05/07/2023 16:01:47	TRASMESSA	320	QHJ2KT2	06/07/2023 12:23:59	TRASMESSA
261	WGBNV45	05/07/2023 16:14:50	TRASMESSA	321	PIJOQU0	06/07/2023 12:34:23	TRASMESSA
262	5OPABQ6	05/07/2023 16:41:26	TRASMESSA	322	536YA97	06/07/2023 12:38:18	TRASMESSA
263	EXIFZF6	05/07/2023 16:45:23	TRASMESSA	323	Q57A336	06/07/2023 12:42:50	TRASMESSA
264	USVZHZ3	05/07/2023 16:47:49	TRASMESSA	324	K48NSY3	06/07/2023 12:43:39	TRASMESSA
265	Y777DP4	05/07/2023 16:50:04	TRASMESSA	325	4OLW1L5	06/07/2023 12:59:53	TRASMESSA
266	X33EX48	05/07/2023 16:59:02	TRASMESSA	326	BBWTA41	06/07/2023 13:01:53	TRASMESSA
267	YZ9SPC0	05/07/2023 17:02:55	TRASMESSA	327	241Z4S5	06/07/2023 13:03:27	TRASMESSA
268	S23D7N4	05/07/2023 17:03:42	TRASMESSA	328	IPGLW85	06/07/2023 13:26:44	TRASMESSA
269	UHVXTC7	05/07/2023 17:16:54	TRASMESSA	329	R3KEFH7	06/07/2023 13:41:56	TRASMESSA
270	QJHO826	05/07/2023 17:22:05	TRASMESSA	330	9M2MGY6	06/07/2023 13:48:21	TRASMESSA
271	RUMHQ63	05/07/2023 17:23:22	TRASMESSA	331	Z8HK0M4	06/07/2023 13:49:14	TRASMESSA
272	XV00S14	05/07/2023 17:27:42	TRASMESSA	332	GL7BGG7	06/07/2023 14:06:57	TRASMESSA
273	JU5J8J0	05/07/2023 17:37:05	TRASMESSA	333	Y56BTO9	06/07/2023 14:08:11	TRASMESSA
274	V3C1NR8	05/07/2023 17:49:30	TRASMESSA	334	WKTH324	06/07/2023 14:32:47	TRASMESSA
275	QVI6VQ3	05/07/2023 17:56:02	TRASMESSA	335	D1WI6F0	06/07/2023 14:35:21	TRASMESSA
276	TH9X7M0	05/07/2023 17:57:45	TRASMESSA	336	EP8WPN5	06/07/2023 14:39:48	TRASMESSA
277	RQUUD23	05/07/2023 18:10:33	TRASMESSA	337	Y85ORM3	06/07/2023 14:52:05	TRASMESSA
278	7APLIZ6	05/07/2023 18:18:22	TRASMESSA	338	P99GOO9	06/07/2023 15:40:01	TRASMESSA
279	AW9ZY09	05/07/2023 18:18:39	TRASMESSA	339	SKXHIE3	06/07/2023 15:40:47	TRASMESSA
280	QG8ESG2	05/07/2023 18:21:38	TRASMESSA	340	NJHDUW0	06/07/2023 15:41:49	TRASMESSA
281	KOG2TK4	05/07/2023 18:38:53	TRASMESSA	341	XLPT7H5	06/07/2023 16:11:11	TRASMESSA
282	5HZIQW5	05/07/2023 18:46:40	TRASMESSA	342	VA8JOE1	06/07/2023 16:12:20	TRASMESSA
283	NFRC4X0	05/07/2023 18:47:36	TRASMESSA	343	2496IY6	06/07/2023 16:14:47	TRASMESSA
284	XJ1OB43	05/07/2023 18:49:20	TRASMESSA	344	Z89QWD6	06/07/2023 16:16:14	TRASMESSA
285	H2851B4	05/07/2023 18:58:17	TRASMESSA	345	ATUIA71	06/07/2023 16:21:36	TRASMESSA
286	00UDEX2	05/07/2023 19:06:15	TRASMESSA	346	73BUMN8	06/07/2023 16:26:20	TRASMESSA
287	A25F7O1	05/07/2023 19:16:06	TRASMESSA	347	IJIM5S5	06/07/2023 16:42:10	TRASMESSA
288	ZQUBME8	05/07/2023 19:20:51	TRASMESSA	348	NT58CD1	06/07/2023 16:48:05	TRASMESSA
289	RR6XEP0	05/07/2023 23:59:02	TRASMESSA	349	MOD4Q55	06/07/2023 16:55:05	TRASMESSA
290	C3RJ705	06/07/2023 09:10:08	TRASMESSA	350	VGZHY82	06/07/2023 17:01:41	TRASMESSA
291	YS6JK94	06/07/2023 09:18:05	TRASMESSA	351	SYDKUC8	06/07/2023 17:09:31	TRASMESSA
292	LUN6TV6	06/07/2023 09:24:32	TRASMESSA	352	H9HQAN5	06/07/2023 17:17:23	TRASMESSA
293	G2FXCX9	06/07/2023 09:30:19	TRASMESSA	353	KPKUSR7	06/07/2023 17:20:33	TRASMESSA
294	7K2QKC8	06/07/2023 09:43:14	TRASMESSA	354	DXMCXX8	06/07/2023 17:27:36	TRASMESSA
295	EKDDLV6	06/07/2023 10:11:35	TRASMESSA	355	XM1YQY3	06/07/2023 17:30:11	TRASMESSA
296	I6Y5FK7	06/07/2023 10:21:57	TRASMESSA	356	FFD1TZ5	06/07/2023 17:33:21	TRASMESSA
297	99WT3E2	06/07/2023 10:23:42	TRASMESSA	357	AMADKF7	06/07/2023 17:40:38	TRASMESSA
298	EHEH3L6	06/07/2023 10:30:48	TRASMESSA	358	3WXA567	06/07/2023 17:45:03	TRASMESSA
299	84RRSU8	06/07/2023 10:39:01	TRASMESSA	359	O8ARAO2	06/07/2023 18:01:05	TRASMESSA
300	6UDHOY8	06/07/2023 10:44:13	TRASMESSA	360	PINP8T4	06/07/2023 18:10:47	TRASMESSA

ALLEGATO A - Avviso Pubblico "*Apprendistato Professionalizzante* " - Elenco istanze di partecipazione dei Datori di Lavoro, trasmesse nel periodo di apertura della *5^ Finestra temporale*

Progr.	Codice Pratica	Trasmissione	Stato	Progr.	Codice Pratica	Trasmissione	Stato
361	YTQVFA1	06/07/2023 18:20:03	TRASMESSA	421	6X4R2S1	07/07/2023 12:53:54	TRASMESSA
362	5V7OGR7	06/07/2023 18:29:02	TRASMESSA	422	PWNTFM4	07/07/2023 13:03:39	TRASMESSA
363	QVTXT49	06/07/2023 18:37:00	TRASMESSA	423	AQIS6Y2	07/07/2023 13:08:38	TRASMESSA
364	G6GV3H1	06/07/2023 18:37:24	TRASMESSA	424	U338JX7	07/07/2023 13:30:50	TRASMESSA
365	6JVGHJ4	06/07/2023 18:54:01	TRASMESSA	425	HWDAW88	07/07/2023 13:32:14	TRASMESSA
366	PYJ8LN4	06/07/2023 19:05:50	TRASMESSA	426	YLG5O74	07/07/2023 13:42:44	TRASMESSA
367	GJJL4W1	06/07/2023 19:09:22	TRASMESSA	427	DT1VWH3	07/07/2023 15:06:35	TRASMESSA
368	Y5KAMC9	06/07/2023 19:26:19	TRASMESSA	428	O5NLPK9	07/07/2023 15:13:44	TRASMESSA
369	CBO3IE4	06/07/2023 19:33:34	TRASMESSA	429	25TV4Z4	07/07/2023 15:22:12	TRASMESSA
370	P6XDOL4	07/07/2023 09:14:10	TRASMESSA	430	99QPBQ4	07/07/2023 15:40:21	TRASMESSA
371	HEPW4X4	07/07/2023 09:23:51	TRASMESSA	431	FEHO9H6	07/07/2023 16:04:01	TRASMESSA
372	IFYMBN1	07/07/2023 09:51:06	TRASMESSA	432	4WEG9D3	07/07/2023 16:30:26	TRASMESSA
373	O3U8CI3	07/07/2023 09:53:33	TRASMESSA	433	6T5WHI7	07/07/2023 16:35:19	TRASMESSA
374	7X7WLE5	07/07/2023 09:54:05	TRASMESSA	434	NXH8U97	07/07/2023 16:35:47	TRASMESSA
375	3L5MCZ2	07/07/2023 09:58:17	TRASMESSA	435	5JCUTH2	07/07/2023 16:37:33	TRASMESSA
376	PM514D3	07/07/2023 10:01:54	TRASMESSA	436	G2TW266	07/07/2023 16:51:23	TRASMESSA
377	4RNLC50	07/07/2023 10:03:15	TRASMESSA	437	IP78GV4	07/07/2023 16:53:53	TRASMESSA
378	OOV1HO6	07/07/2023 10:06:20	TRASMESSA	438	ZKUNAL7	07/07/2023 16:57:30	TRASMESSA
379	P6PW636	07/07/2023 10:07:33	TRASMESSA	439	7MW31K2	07/07/2023 17:00:36	TRASMESSA
380	3YVO192	07/07/2023 10:11:31	TRASMESSA	440	SOBW5L9	07/07/2023 17:07:19	TRASMESSA
381	EA62DI4	07/07/2023 10:12:21	TRASMESSA	441	CGWK868	07/07/2023 17:08:02	TRASMESSA
382	8QUSGB1	07/07/2023 10:24:36	TRASMESSA	442	N97G866	07/07/2023 17:10:30	TRASMESSA
383	GRVFNF2	07/07/2023 10:31:04	TRASMESSA	443	F3FTOC4	07/07/2023 17:11:36	TRASMESSA
384	GUQT1D1	07/07/2023 10:31:29	TRASMESSA	444	SPQ4MX5	07/07/2023 17:14:54	TRASMESSA
385	CRQ8608	07/07/2023 10:37:27	TRASMESSA	445	6W8FPW8	07/07/2023 17:28:26	TRASMESSA
386	5S9QYT5	07/07/2023 10:40:51	TRASMESSA	446	25KHHN7	07/07/2023 17:29:02	TRASMESSA
387	CHRKZA2	07/07/2023 10:41:10	TRASMESSA	447	2DPB646	07/07/2023 17:35:39	TRASMESSA
388	4214NP6	07/07/2023 10:43:30	TRASMESSA	448	BWSF5P5	07/07/2023 17:37:13	TRASMESSA
389	WLQLD69	07/07/2023 10:55:17	TRASMESSA	449	CNLAJU0	07/07/2023 17:49:21	TRASMESSA
390	SN9TL65	07/07/2023 11:00:36	TRASMESSA	450	GEMCYB3	07/07/2023 17:53:16	TRASMESSA
391	XAP7U78	07/07/2023 11:02:04	TRASMESSA	451	0Q2QTX8	07/07/2023 17:54:14	TRASMESSA
392	GD6FEX5	07/07/2023 11:03:43	TRASMESSA	452	7JUL667	07/07/2023 18:02:33	TRASMESSA
393	OKVHHC5	07/07/2023 11:07:41	TRASMESSA	453	FKZ98R4	07/07/2023 18:10:33	TRASMESSA
394	M450DS7	07/07/2023 11:13:36	TRASMESSA	454	LJ6ETH7	07/07/2023 18:11:40	TRASMESSA
395	W9BMNY1	07/07/2023 11:14:10	TRASMESSA	455	9159C21	07/07/2023 18:19:01	TRASMESSA
396	7EYJ9Y5	07/07/2023 11:25:16	TRASMESSA	456	437J4G4	07/07/2023 18:20:10	TRASMESSA
397	OLKSPP3	07/07/2023 11:32:24	TRASMESSA	457	KFBXXK3	07/07/2023 18:29:49	TRASMESSA
398	PV2I931	07/07/2023 11:41:31	TRASMESSA	458	KMD3E23	07/07/2023 18:30:23	TRASMESSA
399	HPJT325	07/07/2023 11:41:42	TRASMESSA	459	ET1A9J7	07/07/2023 18:30:49	TRASMESSA
400	SVN7S51	07/07/2023 11:47:03	TRASMESSA	460	WHIAW15	07/07/2023 18:38:57	TRASMESSA
401	ONJREC7	07/07/2023 11:53:34	TRASMESSA	461	D7V2VV2	07/07/2023 18:41:28	TRASMESSA
402	XQOG5E2	07/07/2023 11:54:38	TRASMESSA	462	COOBCR4	07/07/2023 18:54:12	TRASMESSA
403	S3W4JP4	07/07/2023 12:02:15	TRASMESSA	463	66WK1U7	07/07/2023 19:09:59	TRASMESSA
404	635FAI5	07/07/2023 12:03:08	TRASMESSA	464	JB8CY16	07/07/2023 19:17:48	TRASMESSA
405	E46IPW4	07/07/2023 12:06:32	TRASMESSA	465	W3WNPE9	07/07/2023 19:30:10	TRASMESSA
406	UO79LV8	07/07/2023 12:11:55	TRASMESSA	466	L3TJPB3	07/07/2023 19:31:41	TRASMESSA
407	2BTB5O1	07/07/2023 12:12:57	TRASMESSA	467	WZO35K0	07/07/2023 19:36:38	TRASMESSA
408	H5XQNX9	07/07/2023 12:13:53	TRASMESSA	468	K6O4V85	07/07/2023 19:55:44	TRASMESSA
409	4TVZDO5	07/07/2023 12:15:59	TRASMESSA	469	1VJCQU7	08/07/2023 09:37:49	TRASMESSA
410	4PG33K7	07/07/2023 12:19:30	TRASMESSA	470	UGFISV5	10/07/2023 09:46:06	TRASMESSA
411	MYVZ2Q7	07/07/2023 12:19:52	TRASMESSA	471	524TAS1	10/07/2023 10:10:17	TRASMESSA
412	OXTPB89	07/07/2023 12:20:21	TRASMESSA	472	OX7AMC5	10/07/2023 10:12:55	TRASMESSA
413	V1H67B5	07/07/2023 12:26:08	TRASMESSA	473	K5QOU93	10/07/2023 10:13:22	TRASMESSA
414	5D3O9W1	07/07/2023 12:26:35	TRASMESSA	474	AYK5SS9	10/07/2023 10:44:55	TRASMESSA
415	BNB52V2	07/07/2023 12:32:08	TRASMESSA	475	XK7CTK3	10/07/2023 10:47:15	TRASMESSA
416	5KMJ8K4	07/07/2023 12:37:39	TRASMESSA	476	7OWBSC1	10/07/2023 10:56:25	TRASMESSA
417	BXMPLU3	07/07/2023 12:42:11	TRASMESSA	477	FG9NQX2	10/07/2023 11:02:55	TRASMESSA
418	JYFXXF1	07/07/2023 12:43:48	TRASMESSA	478	E2WSJ62	10/07/2023 11:05:25	TRASMESSA
419	FLFQ7R5	07/07/2023 12:44:23	TRASMESSA	479	G8KFK53	10/07/2023 11:11:25	TRASMESSA
420	TB5DSE1	07/07/2023 12:52:34	TRASMESSA	480	N1AO3W6	10/07/2023 11:13:38	TRASMESSA

ALLEGATO A - Avviso Pubblico "*Apprendistato Professionalizzante* " - Elenco istanze di partecipazione dei Datori di Lavoro, trasmesse nel periodo di apertura della *5^ Finestra temporale*

Progr.	Codice Pratica	Trasmissione	Stato	Progr.	Codice Pratica	Trasmissione	Stato
481	U193QU1	10/07/2023 11:18:49	TRASMESSA	541	1VHILH6	11/07/2023 09:58:28	TRASMESSA
482	ROTTFX8	10/07/2023 11:20:05	TRASMESSA	542	ESAOJS5	11/07/2023 10:03:24	TRASMESSA
483	JPK5QN4	10/07/2023 11:29:38	TRASMESSA	543	GH2MN82	11/07/2023 10:05:56	TRASMESSA
484	OK3H1Y6	10/07/2023 11:30:15	TRASMESSA	544	J9ESFQ4	11/07/2023 10:15:07	TRASMESSA
485	BQVJND8	10/07/2023 11:32:27	TRASMESSA	545	VYXWD45	11/07/2023 10:18:11	TRASMESSA
486	6HTQHY6	10/07/2023 11:36:33	TRASMESSA	546	BCFCG45	11/07/2023 10:20:44	TRASMESSA
487	OHEDZA5	10/07/2023 11:41:17	TRASMESSA	547	V2WI7R3	11/07/2023 10:33:55	TRASMESSA
488	HN50UC8	10/07/2023 11:56:40	TRASMESSA	548	0E9OIY2	11/07/2023 10:36:23	TRASMESSA
489	PX2D5H2	10/07/2023 11:58:17	TRASMESSA	549	JQUIJ84	11/07/2023 11:04:20	TRASMESSA
490	11P7RH6	10/07/2023 12:04:46	TRASMESSA	550	AAG1P15	11/07/2023 11:18:36	TRASMESSA
491	M5RFYA4	10/07/2023 12:04:52	TRASMESSA	551	3554OU8	11/07/2023 11:19:09	TRASMESSA
492	GONKNT2	10/07/2023 12:07:01	TRASMESSA	552	JTYJKU7	11/07/2023 11:20:13	TRASMESSA
493	S8PWHK2	10/07/2023 12:24:21	TRASMESSA	553	1DD0B27	11/07/2023 11:31:58	TRASMESSA
494	4ZVU4C0	10/07/2023 12:29:15	TRASMESSA	554	7WTX263	11/07/2023 11:33:14	TRASMESSA
495	8T3A3U7	10/07/2023 12:29:32	TRASMESSA	555	8GZLGF1	11/07/2023 11:35:03	TRASMESSA
496	4TLQPL5	10/07/2023 12:38:11	TRASMESSA	556	J1RS3X3	11/07/2023 11:39:46	TRASMESSA
497	71P6EM1	10/07/2023 12:45:58	TRASMESSA	557	MDGABY8	11/07/2023 11:41:48	TRASMESSA
498	2XQFHY1	10/07/2023 12:49:32	TRASMESSA	558	6EQRFY4	11/07/2023 11:45:51	TRASMESSA
499	VHK35C4	10/07/2023 12:53:40	TRASMESSA	559	YC7RBB8	11/07/2023 11:53:13	TRASMESSA
500	CFF15K3	10/07/2023 12:56:41	TRASMESSA	560	BIDDSW6	11/07/2023 11:59:38	TRASMESSA
501	4JZ4QJ7	10/07/2023 13:04:12	TRASMESSA	561	J8TP2C1	11/07/2023 12:00:10	TRASMESSA
502	R1O0D36	10/07/2023 13:07:11	TRASMESSA	562	9OH0NH5	11/07/2023 12:10:28	TRASMESSA
503	L32DT63	10/07/2023 13:08:12	TRASMESSA	563	KMANZ28	11/07/2023 12:11:18	TRASMESSA
504	3FCBOZ2	10/07/2023 13:11:34	TRASMESSA	564	4VETKX5	11/07/2023 12:12:01	TRASMESSA
505	NMHSXV4	10/07/2023 13:16:06	TRASMESSA	565	13S4JY6	11/07/2023 12:29:05	TRASMESSA
506	VRQTGM2	10/07/2023 13:24:18	TRASMESSA	566	9MWQG81	11/07/2023 12:29:46	TRASMESSA
507	2GWHJD1	10/07/2023 13:35:24	TRASMESSA	567	HXBOSR5	11/07/2023 12:32:26	TRASMESSA
508	WAPJOA7	10/07/2023 13:38:42	TRASMESSA	568	N7MA230	11/07/2023 12:34:55	TRASMESSA
509	6YG3PL5	10/07/2023 13:48:25	TRASMESSA	569	4OJ1IA2	11/07/2023 12:35:13	TRASMESSA
510	E8PK8K4	10/07/2023 14:00:49	TRASMESSA	570	22JCR86	11/07/2023 12:35:51	TRASMESSA
511	JQMS803	10/07/2023 14:39:29	TRASMESSA	571	5N67QK8	11/07/2023 12:47:46	TRASMESSA
512	7C4WNJ4	10/07/2023 15:46:01	TRASMESSA	572	BMOVI68	11/07/2023 13:05:50	TRASMESSA
513	2SH46B8	10/07/2023 15:59:14	TRASMESSA	573	C2WMGZ9	11/07/2023 13:08:00	TRASMESSA
514	83TA5G3	10/07/2023 16:20:16	TRASMESSA	574	XU5V814	11/07/2023 13:14:19	TRASMESSA
515	YSPDO93	10/07/2023 16:25:05	TRASMESSA	575	LFG5LZ7	11/07/2023 13:26:50	TRASMESSA
516	B5OIE52	10/07/2023 16:49:37	TRASMESSA	576	S3DUX02	11/07/2023 13:34:58	TRASMESSA
517	N7X4O43	10/07/2023 17:05:44	TRASMESSA	577	LE8A1G1	11/07/2023 14:23:35	TRASMESSA
518	PFGEY33	10/07/2023 17:07:23	TRASMESSA	578	2SCYFX3	11/07/2023 14:56:45	TRASMESSA
519	6NSQ5V1	10/07/2023 17:22:54	TRASMESSA	579	F26CJY9	11/07/2023 15:12:01	TRASMESSA
520	6H3NZS7	10/07/2023 17:27:12	TRASMESSA	580	HS1Z396	11/07/2023 15:33:11	TRASMESSA
521	59QESF4	10/07/2023 17:34:21	TRASMESSA	581	NLQM8Q2	11/07/2023 15:34:59	TRASMESSA
522	1LN1H15	10/07/2023 17:40:07	TRASMESSA	582	QQV9JN0	11/07/2023 15:44:28	TRASMESSA
523	HDOD442	10/07/2023 17:45:26	TRASMESSA	583	2RTU2K3	11/07/2023 15:54:45	TRASMESSA
524	X47ZE64	10/07/2023 17:52:27	TRASMESSA	584	P27GPS0	11/07/2023 16:01:10	TRASMESSA
525	X699H07	10/07/2023 18:28:01	TRASMESSA	585	E02UAK8	11/07/2023 16:03:39	TRASMESSA
526	6M9FPX3	10/07/2023 18:30:50	TRASMESSA	586	CN37V30	11/07/2023 16:31:08	TRASMESSA
527	PRI8B78	10/07/2023 18:31:31	TRASMESSA	587	PQZPJ75	11/07/2023 16:35:09	TRASMESSA
528	G9KB702	10/07/2023 18:31:48	TRASMESSA	588	13Y07V7	11/07/2023 16:38:49	TRASMESSA
529	ZLFE1R4	10/07/2023 18:35:38	TRASMESSA	589	AAJRFM4	11/07/2023 16:41:21	TRASMESSA
530	F2BFYW7	10/07/2023 18:53:48	TRASMESSA	590	XKRCIT6	11/07/2023 16:45:17	TRASMESSA
531	KTK6YE5	10/07/2023 19:01:52	TRASMESSA	591	IWS2CM1	11/07/2023 16:48:33	TRASMESSA
532	2605LF1	10/07/2023 19:11:33	TRASMESSA	592	5QJF593	11/07/2023 16:56:53	TRASMESSA
533	MX3RAB4	10/07/2023 19:19:49	TRASMESSA	593	GTUDB52	11/07/2023 16:58:23	TRASMESSA
534	D89YGM3	10/07/2023 19:28:17	TRASMESSA	594	OXS3YL4	11/07/2023 17:02:00	TRASMESSA
535	MH8ATD1	10/07/2023 19:30:49	TRASMESSA	595	F78X8V8	11/07/2023 17:05:28	TRASMESSA
536	87G0WP8	10/07/2023 19:43:40	TRASMESSA	596	DPKDH53	11/07/2023 17:10:08	TRASMESSA
537	HPK71O9	11/07/2023 09:27:18	TRASMESSA	597	HMH1865	11/07/2023 17:10:28	TRASMESSA
538	80YHT93	11/07/2023 09:49:01	TRASMESSA	598	P2ULYH8	11/07/2023 17:14:56	TRASMESSA
539	L6TTPA6	11/07/2023 09:50:38	TRASMESSA	599	AHBCZ56	11/07/2023 17:16:44	TRASMESSA
540	57N1165	11/07/2023 09:51:21	TRASMESSA	600	OJG3YT4	11/07/2023 17:28:47	TRASMESSA

ALLEGATO A - Avviso Pubblico "*Apprendistato Professionalizzante* " - Elenco istanze di partecipazione dei Datori di Lavoro, trasmesse nel periodo di apertura della *5^ Finestra temporale*

Progr.	Codice Pratica	Trasmissione	Stato	Progr.	Codice Pratica	Trasmissione	Stato
601	72QLID3	11/07/2023 17:33:00	TRASMESSA	661	24RU8C0	12/07/2023 12:44:23	TRASMESSA
602	X3KZ7N2	11/07/2023 17:33:37	TRASMESSA	662	0L3WK88	12/07/2023 12:49:02	TRASMESSA
603	7B3O0U6	11/07/2023 17:34:55	TRASMESSA	663	ZMSQCQ6	12/07/2023 12:54:32	TRASMESSA
604	PAYJ3D8	11/07/2023 17:39:58	TRASMESSA	664	8Z6JYG1	12/07/2023 12:58:59	TRASMESSA
605	4B6IP49	11/07/2023 17:56:57	TRASMESSA	665	HZXV9H9	12/07/2023 13:08:42	TRASMESSA
606	J8MWMP7	11/07/2023 17:57:06	TRASMESSA	666	0WDT6D5	12/07/2023 13:13:34	TRASMESSA
607	VRVRW76	11/07/2023 18:14:32	TRASMESSA	667	GB8I2I2	12/07/2023 13:16:04	TRASMESSA
608	MP2DUS4	11/07/2023 18:14:39	TRASMESSA	668	OYDD5S2	12/07/2023 13:16:06	TRASMESSA
609	0E5SSD1	11/07/2023 18:23:24	TRASMESSA	669	ECS7TB8	12/07/2023 13:21:03	TRASMESSA
610	UJCV2U4	11/07/2023 18:43:45	TRASMESSA	670	V0S9I11	12/07/2023 13:27:27	TRASMESSA
611	L580DU2	11/07/2023 18:51:48	TRASMESSA	671	J95RCL2	12/07/2023 13:32:56	TRASMESSA
612	VUGSCC3	11/07/2023 18:58:59	TRASMESSA	672	ZJA9O87	12/07/2023 14:17:06	TRASMESSA
613	3JXL614	11/07/2023 19:02:22	TRASMESSA	673	XP7F7Y6	12/07/2023 14:41:29	TRASMESSA
614	A9IEPB4	11/07/2023 19:03:24	TRASMESSA	674	2MF1OF5	12/07/2023 14:56:25	TRASMESSA
615	4PXJCF0	11/07/2023 19:08:39	TRASMESSA	675	YHLDW57	12/07/2023 15:07:21	TRASMESSA
616	XN1A5F1	11/07/2023 19:14:36	TRASMESSA	676	F97U294	12/07/2023 15:16:55	TRASMESSA
617	YSJCC84	11/07/2023 19:18:31	TRASMESSA	677	4EK4PF2	12/07/2023 15:18:47	TRASMESSA
618	UQJXUX0	12/07/2023 09:24:13	TRASMESSA	678	GKU3EO4	12/07/2023 15:31:55	TRASMESSA
619	WNG01E5	12/07/2023 09:25:30	TRASMESSA	679	N4T1UF7	12/07/2023 15:33:00	TRASMESSA
620	HPHBGF1	12/07/2023 09:45:49	TRASMESSA	680	4P3KY31	12/07/2023 15:47:17	TRASMESSA
621	GA899R9	12/07/2023 09:46:41	TRASMESSA	681	IIH3LM3	12/07/2023 16:02:06	TRASMESSA
622	2J5COG8	12/07/2023 09:51:52	TRASMESSA	682	R58VL51	12/07/2023 16:16:34	TRASMESSA
623	JNRUKX7	12/07/2023 09:55:52	TRASMESSA	683	4K5E3Y7	12/07/2023 16:17:48	TRASMESSA
624	QHE8S53	12/07/2023 10:05:22	TRASMESSA	684	SGZE8E0	12/07/2023 16:24:12	TRASMESSA
625	HRFGYI9	12/07/2023 10:06:24	TRASMESSA	685	CH8WUS2	12/07/2023 16:32:06	TRASMESSA
626	FCRENM4	12/07/2023 10:10:04	TRASMESSA	686	03I4Y44	12/07/2023 16:33:39	TRASMESSA
627	PYO1OX8	12/07/2023 10:17:29	TRASMESSA	687	HG3XC73	12/07/2023 16:41:29	TRASMESSA
628	S93BJT7	12/07/2023 10:20:34	TRASMESSA	688	M44AZR8	12/07/2023 16:42:07	TRASMESSA
629	M4UMO77	12/07/2023 10:32:43	TRASMESSA	689	Q9NCOC7	12/07/2023 16:45:54	TRASMESSA
630	D4HAI43	12/07/2023 10:36:45	TRASMESSA	690	904W382	12/07/2023 17:02:23	TRASMESSA
631	MADHGT8	12/07/2023 10:38:33	TRASMESSA	691	92R9Q26	12/07/2023 17:07:24	TRASMESSA
632	42RD3H7	12/07/2023 10:43:11	TRASMESSA	692	L3S6UL9	12/07/2023 17:19:14	TRASMESSA
633	VNDPJO1	12/07/2023 10:44:50	TRASMESSA	693	RSD61U4	12/07/2023 17:30:49	TRASMESSA
634	8DJOSH2	12/07/2023 10:45:42	TRASMESSA	694	B4PGJ24	12/07/2023 17:35:41	TRASMESSA
635	GV5X3O2	12/07/2023 10:46:06	TRASMESSA	695	ZQGKMT2	12/07/2023 17:41:09	TRASMESSA
636	CJO6F11	12/07/2023 10:58:28	TRASMESSA	696	Q3MB171	12/07/2023 17:50:22	TRASMESSA
637	TSQQI54	12/07/2023 11:08:41	TRASMESSA	697	MLR61X5	12/07/2023 17:51:28	TRASMESSA
638	ZDIXRC1	12/07/2023 11:09:50	TRASMESSA	698	TN9IAU1	12/07/2023 18:01:19	TRASMESSA
639	0CL3X75	12/07/2023 11:15:19	TRASMESSA	699	HS6FEG5	12/07/2023 18:04:51	TRASMESSA
640	YT33PB7	12/07/2023 11:28:26	TRASMESSA	700	2OPPT16	12/07/2023 18:07:17	TRASMESSA
641	PSCTS87	12/07/2023 11:33:01	TRASMESSA	701	3WU9L76	12/07/2023 18:21:37	TRASMESSA
642	L3UP6G9	12/07/2023 11:33:43	TRASMESSA	702	RM4XC48	12/07/2023 18:22:45	TRASMESSA
643	K2S4XX4	12/07/2023 11:34:20	TRASMESSA	703	TLNC1U1	12/07/2023 18:28:09	TRASMESSA
644	IW5UDP6	12/07/2023 11:37:01	TRASMESSA	704	KILE1W6	12/07/2023 18:32:39	TRASMESSA
645	OI9TG39	12/07/2023 11:37:35	TRASMESSA	705	DH59XS1	12/07/2023 18:43:27	TRASMESSA
646	SKV4HJ6	12/07/2023 11:42:10	TRASMESSA	706	X6JKP45	12/07/2023 18:49:16	TRASMESSA
647	8948ET5	12/07/2023 11:44:34	TRASMESSA	707	Q6BJKE9	12/07/2023 18:55:30	TRASMESSA
648	HZ01P93	12/07/2023 11:56:14	TRASMESSA	708	4KCVPE3	12/07/2023 19:17:48	TRASMESSA
649	9FHFBA5	12/07/2023 11:57:35	TRASMESSA	709	7SFYLY0	12/07/2023 19:23:57	TRASMESSA
650	7YBWTH9	12/07/2023 11:58:59	TRASMESSA	710	R1FVDC2	12/07/2023 19:33:19	TRASMESSA
651	638ZQL1	12/07/2023 12:06:34	TRASMESSA	711	SFCU9X6	12/07/2023 19:33:42	TRASMESSA
652	8790SM3	12/07/2023 12:12:37	TRASMESSA	712	32UOHR6	12/07/2023 19:38:38	TRASMESSA
653	HYVBY63	12/07/2023 12:13:01	TRASMESSA	713	AEIWX54	12/07/2023 20:19:17	TRASMESSA
654	PTQMKK1	12/07/2023 12:17:40	TRASMESSA	714	VELE2Z2	13/07/2023 08:54:44	TRASMESSA
655	22XS5Q2	12/07/2023 12:18:45	TRASMESSA	715	BF2XOH8	13/07/2023 09:04:26	TRASMESSA
656	1OIMHQ9	12/07/2023 12:25:02	TRASMESSA	716	3V2KCM5	13/07/2023 09:17:58	TRASMESSA
657	3OV6AY0	12/07/2023 12:32:43	TRASMESSA	717	3EC5YN3	13/07/2023 09:25:43	TRASMESSA
658	1N992T5	12/07/2023 12:39:45	TRASMESSA	718	4QOPVO3	13/07/2023 09:44:57	TRASMESSA
659	83JUF51	12/07/2023 12:41:22	TRASMESSA	719	W758HH8	13/07/2023 09:47:29	TRASMESSA
660	72PUXE8	12/07/2023 12:43:32	TRASMESSA	720	3YIQS11	13/07/2023 10:06:00	TRASMESSA

ALLEGATO A - Avviso Pubblico "*Apprendistato Professionalizzante* " - Elenco istanze di partecipazione dei Datori di Lavoro, trasmesse nel periodo di apertura della *5^ Finestra temporale*

Progr.	Codice Pratica	Trasmissione	Stato	Progr.	Codice Pratica	Trasmissione	Stato
721	9X12NO8	13/07/2023 10:08:07	TRASMESSA	781	LLW6644	13/07/2023 17:12:38	TRASMESSA
722	BTXCBD4	13/07/2023 10:14:53	TRASMESSA	782	HEW6AW9	13/07/2023 17:13:04	TRASMESSA
723	KBFISY6	13/07/2023 10:19:15	TRASMESSA	783	VQJAS11	13/07/2023 17:23:23	TRASMESSA
724	4S5I1N6	13/07/2023 10:26:27	TRASMESSA	784	3E87J16	13/07/2023 17:26:05	TRASMESSA
725	G26TP38	13/07/2023 10:33:27	TRASMESSA	785	YGU02H3	13/07/2023 17:33:29	TRASMESSA
726	T13KYD2	13/07/2023 10:35:07	TRASMESSA	786	MBUF7C2	13/07/2023 17:34:35	TRASMESSA
727	3GRPS91	13/07/2023 10:39:14	TRASMESSA	787	LCQ86D8	13/07/2023 17:35:07	TRASMESSA
728	QOPNXY6	13/07/2023 10:44:12	TRASMESSA	788	GRBMPV6	13/07/2023 17:39:55	TRASMESSA
729	GQ4BC27	13/07/2023 10:50:15	TRASMESSA	789	NO2QYU5	13/07/2023 17:41:18	TRASMESSA
730	W3MA8A5	13/07/2023 10:51:48	TRASMESSA	790	QFD7YY4	13/07/2023 17:47:28	TRASMESSA
731	OLPGOX4	13/07/2023 10:59:38	TRASMESSA	791	KRXWFE4	13/07/2023 17:50:06	TRASMESSA
732	5CS25V1	13/07/2023 11:00:24	TRASMESSA	792	UP2WFC0	13/07/2023 17:55:16	TRASMESSA
733	TVJVEI8	13/07/2023 11:04:27	TRASMESSA	793	YHCRF89	13/07/2023 17:57:24	TRASMESSA
734	IFMK063	13/07/2023 11:09:46	TRASMESSA	794	AFRLRS5	13/07/2023 18:00:03	TRASMESSA
735	F6T8XR8	13/07/2023 11:10:27	TRASMESSA	795	QRNY3R9	13/07/2023 18:05:36	TRASMESSA
736	64YA9V8	13/07/2023 11:13:11	TRASMESSA	796	LWSY6I6	13/07/2023 18:08:33	TRASMESSA
737	X55H860	13/07/2023 11:18:32	TRASMESSA	797	2SM6QL1	13/07/2023 18:22:35	TRASMESSA
738	L8IHEA0	13/07/2023 11:21:42	TRASMESSA	798	PECU2W4	13/07/2023 18:33:39	TRASMESSA
739	XMXK781	13/07/2023 11:23:13	TRASMESSA	799	PWVSS24	13/07/2023 18:34:56	TRASMESSA
740	XVGYKI3	13/07/2023 11:32:50	TRASMESSA	800	VQ3VNS8	13/07/2023 19:05:14	TRASMESSA
741	SRGGEA4	13/07/2023 11:35:10	TRASMESSA	801	1JQZH43	13/07/2023 19:23:55	TRASMESSA
742	A1ANLA0	13/07/2023 11:38:04	TRASMESSA	802	QI2P9Q8	13/07/2023 19:24:03	TRASMESSA
743	BC4Z1D7	13/07/2023 11:40:07	TRASMESSA	803	UBO62A3	14/07/2023 08:50:19	TRASMESSA
744	Q3PX1Z2	13/07/2023 11:41:10	TRASMESSA	804	PJ76SH1	14/07/2023 09:29:55	TRASMESSA
745	AQ1AKZ8	13/07/2023 11:42:05	TRASMESSA	805	2P8JQY4	14/07/2023 09:39:01	TRASMESSA
746	MESLWM9	13/07/2023 11:52:11	TRASMESSA	806	G4OKDL2	14/07/2023 09:40:57	TRASMESSA
747	NCC1C71	13/07/2023 11:54:10	TRASMESSA	807	UGSCYQ0	14/07/2023 09:40:57	TRASMESSA
748	8ZGWQR1	13/07/2023 11:56:26	TRASMESSA	808	XWA6FF7	14/07/2023 09:43:38	TRASMESSA
749	WSBS262	13/07/2023 12:00:00	TRASMESSA	809	ANSLPO5	14/07/2023 09:54:49	TRASMESSA
750	HG8VJ48	13/07/2023 12:08:35	TRASMESSA	810	YR6AW99	14/07/2023 10:08:47	TRASMESSA
751	V9WAB51	13/07/2023 12:21:43	TRASMESSA	811	S9L34P3	14/07/2023 10:09:08	TRASMESSA
752	UZL5A41	13/07/2023 12:26:41	TRASMESSA	812	GUXM9J1	14/07/2023 10:13:33	TRASMESSA
753	HRSO1K7	13/07/2023 12:27:52	TRASMESSA	813	D1RLC60	14/07/2023 10:18:55	TRASMESSA
754	QE1F5F9	13/07/2023 12:29:44	TRASMESSA	814	GOAWPY5	14/07/2023 10:33:18	TRASMESSA
755	Y6QMP91	13/07/2023 12:31:02	TRASMESSA	815	A4IOZC6	14/07/2023 10:33:50	TRASMESSA
756	IUWVZT0	13/07/2023 12:32:21	TRASMESSA	816	N1NWGR6	14/07/2023 10:34:01	TRASMESSA
757	VXAQBN3	13/07/2023 12:33:40	TRASMESSA	817	Y65S8Y5	14/07/2023 10:44:36	TRASMESSA
758	D8X3XG0	13/07/2023 12:55:04	TRASMESSA	818	PEJVJ71	14/07/2023 10:52:55	TRASMESSA
759	A9111Y6	13/07/2023 12:58:00	TRASMESSA	819	9LO13N7	14/07/2023 10:53:09	TRASMESSA
760	RO4KM52	13/07/2023 12:58:29	TRASMESSA	820	4JLDXE5	14/07/2023 10:56:07	TRASMESSA
761	LI3VIK2	13/07/2023 13:17:15	TRASMESSA	821	MWCVXB2	14/07/2023 10:57:57	TRASMESSA
762	X43C684	13/07/2023 13:28:18	TRASMESSA	822	FXLKT26	14/07/2023 11:00:34	TRASMESSA
763	7F8VWQ3	13/07/2023 13:33:25	TRASMESSA	823	P1JGCX1	14/07/2023 11:02:23	TRASMESSA
764	BYIQKA6	13/07/2023 13:36:50	TRASMESSA	824	DWZHIE9	14/07/2023 11:02:42	TRASMESSA
765	TVYPGI1	13/07/2023 14:05:32	TRASMESSA	825	9UXKEN4	14/07/2023 11:02:42	TRASMESSA
766	IJ3XFJ4	13/07/2023 14:36:33	TRASMESSA	826	OBJTKF1	14/07/2023 11:08:17	TRASMESSA
767	BRXKVT2	13/07/2023 14:52:10	TRASMESSA	827	RK6Q1K6	14/07/2023 11:09:08	TRASMESSA
768	9HHJD13	13/07/2023 15:01:20	TRASMESSA	828	QJJW6D4	14/07/2023 11:10:58	TRASMESSA
769	YEFLEX4	13/07/2023 15:04:20	TRASMESSA	829	PTBO281	14/07/2023 11:16:07	TRASMESSA
770	H79WJJ8	13/07/2023 15:30:04	TRASMESSA	830	192AVF3	14/07/2023 11:17:30	TRASMESSA
771	65ODFN6	13/07/2023 15:37:26	TRASMESSA	831	FDTQT78	14/07/2023 11:18:14	TRASMESSA
772	M2QXIC8	13/07/2023 15:43:48	TRASMESSA	832	W8LCAA5	14/07/2023 11:20:47	TRASMESSA
773	56I1G47	13/07/2023 16:00:50	TRASMESSA	833	NOUIPU7	14/07/2023 11:22:52	TRASMESSA
774	N7WIPF3	13/07/2023 16:16:23	TRASMESSA	834	7JE5N71	14/07/2023 11:23:09	TRASMESSA
775	5OGY3I3	13/07/2023 16:23:36	TRASMESSA	835	U4R9RR5	14/07/2023 11:30:46	TRASMESSA
776	E1W6VB6	13/07/2023 16:27:20	TRASMESSA	836	FSGPCF6	14/07/2023 11:32:37	TRASMESSA
777	N1IFAU1	13/07/2023 16:33:32	TRASMESSA	837	JAYBAF2	14/07/2023 11:33:41	TRASMESSA
778	IXQ3RU6	13/07/2023 16:40:42	TRASMESSA	838	QGULXX3	14/07/2023 11:34:15	TRASMESSA
779	5KMYQS9	13/07/2023 17:06:20	TRASMESSA	839	MDHAHG6	14/07/2023 11:43:59	TRASMESSA
780	DHY1MA4	13/07/2023 17:11:24	TRASMESSA	840	UF6DWI9	14/07/2023 11:47:13	TRASMESSA

ALLEGATO A - Avviso Pubblico "*Apprendistato Professionalizzante* " - Elenco istanze di partecipazione dei Datori di Lavoro, trasmesse nel periodo di apertura della *5^ Finestra temporale*

Progr.	Codice Pratica	Trasmissione	Stato	Progr.	Codice Pratica	Trasmissione	Stato
841	QJDRW03	14/07/2023 11:51:55	TRASMESSA	901	8EI4J42	14/07/2023 17:59:35	TRASMESSA
842	6BS3DR5	14/07/2023 11:52:44	TRASMESSA	902	P1H7IX8	14/07/2023 18:10:24	TRASMESSA
843	CJ1NTS4	14/07/2023 11:52:57	TRASMESSA	903	YKLGS13	14/07/2023 18:13:28	TRASMESSA
844	WE5PQK7	14/07/2023 12:01:41	TRASMESSA	904	KBW7VZ7	14/07/2023 18:13:52	TRASMESSA
845	X99J295	14/07/2023 12:02:07	TRASMESSA	905	29MJI96	14/07/2023 18:23:55	TRASMESSA
846	VP1B7Q5	14/07/2023 12:09:00	TRASMESSA	906	GVJK648	14/07/2023 18:31:01	TRASMESSA
847	NE6YQ75	14/07/2023 12:10:34	TRASMESSA	907	9WEV9C1	14/07/2023 18:31:48	TRASMESSA
848	4JTXFU7	14/07/2023 12:11:24	TRASMESSA	908	FNTY3G9	14/07/2023 18:39:59	TRASMESSA
849	5U30H32	14/07/2023 12:13:52	TRASMESSA	909	UL9QG66	14/07/2023 18:50:39	TRASMESSA
850	5N7TCO1	14/07/2023 12:19:52	TRASMESSA	910	LM3NIW3	14/07/2023 18:54:42	TRASMESSA
851	UNBBMP2	14/07/2023 12:22:29	TRASMESSA	911	Y8MI354	14/07/2023 19:05:24	TRASMESSA
852	8FSC8T3	14/07/2023 12:29:42	TRASMESSA	912	1M6MHF2	14/07/2023 19:06:11	TRASMESSA
853	TXT8UA2	14/07/2023 12:32:21	TRASMESSA	913	OUD47W6	14/07/2023 19:20:03	TRASMESSA
854	G3SIPP7	14/07/2023 12:33:22	TRASMESSA	914	D9P0K50	14/07/2023 19:55:39	TRASMESSA
855	GDU1GV6	14/07/2023 12:35:30	TRASMESSA	915	QKZ84T2	14/07/2023 20:58:30	TRASMESSA
856	OCLBOU3	14/07/2023 12:37:00	TRASMESSA	916	WN0QTR3	15/07/2023 08:52:32	TRASMESSA
857	FATZGD7	14/07/2023 12:43:16	TRASMESSA	917	EKBJCH4	15/07/2023 10:54:56	TRASMESSA
858	52729N4	14/07/2023 12:50:27	TRASMESSA	918	QKC0TG7	17/07/2023 09:05:33	TRASMESSA
859	C74YI52	14/07/2023 12:50:48	TRASMESSA	919	VFLRAD3	17/07/2023 09:32:30	TRASMESSA
860	TBCOYA5	14/07/2023 12:57:37	TRASMESSA	920	2DH9M94	17/07/2023 09:33:45	TRASMESSA
861	PQF8GX1	14/07/2023 12:59:00	TRASMESSA	921	VKA9CR7	17/07/2023 09:51:18	TRASMESSA
862	WH8G5N1	14/07/2023 13:01:44	TRASMESSA	922	C5K8688	17/07/2023 09:59:11	TRASMESSA
863	EQDOGY9	14/07/2023 13:03:07	TRASMESSA	923	RLQ64P2	17/07/2023 10:04:04	TRASMESSA
864	TSASVC2	14/07/2023 13:12:36	TRASMESSA	924	PFRGTZ5	17/07/2023 10:05:36	TRASMESSA
865	5OJT856	14/07/2023 13:17:11	TRASMESSA	925	JCMIAB3	17/07/2023 10:07:03	TRASMESSA
866	9W5KTI1	14/07/2023 13:23:45	TRASMESSA	926	XNDQRN6	17/07/2023 10:18:11	TRASMESSA
867	4OHT125	14/07/2023 13:25:28	TRASMESSA	927	J44BAI8	17/07/2023 10:19:02	TRASMESSA
868	13D3PY6	14/07/2023 13:34:43	TRASMESSA	928	IAVNS84	17/07/2023 10:20:41	TRASMESSA
869	ZSJNV46	14/07/2023 13:35:26	TRASMESSA	929	OSV3J26	17/07/2023 10:22:50	TRASMESSA
870	A19KKL5	14/07/2023 14:08:02	TRASMESSA	930	KQWOPW8	17/07/2023 10:24:12	TRASMESSA
871	X6L8UY5	14/07/2023 15:10:37	TRASMESSA	931	XDWC2M2	17/07/2023 10:26:31	TRASMESSA
872	1971HP1	14/07/2023 15:19:48	TRASMESSA	932	E50JBO0	17/07/2023 10:26:41	TRASMESSA
873	LWMCOT3	14/07/2023 15:21:16	TRASMESSA	933	6N9GJB7	17/07/2023 10:42:02	TRASMESSA
874	1WHYPP8	14/07/2023 15:35:04	TRASMESSA	934	418ZGW6	17/07/2023 10:56:51	TRASMESSA
875	X8U3PL9	14/07/2023 15:54:15	TRASMESSA	935	DF2GB84	17/07/2023 10:57:41	TRASMESSA
876	7PR75T1	14/07/2023 15:59:29	TRASMESSA	936	AKHK8J1	17/07/2023 11:05:03	TRASMESSA
877	8PCM883	14/07/2023 16:04:14	TRASMESSA	937	R6G9QB1	17/07/2023 11:07:02	TRASMESSA
878	G172WF7	14/07/2023 16:16:43	TRASMESSA	938	F39DQX5	17/07/2023 11:08:01	TRASMESSA
879	S8Y1VG3	14/07/2023 16:45:51	TRASMESSA	939	KT652B5	17/07/2023 11:12:54	TRASMESSA
880	MMPYLB6	14/07/2023 16:48:35	TRASMESSA	940	15FT713	17/07/2023 11:14:31	TRASMESSA
881	2M8Y315	14/07/2023 17:02:26	TRASMESSA	941	DB5TNM7	17/07/2023 11:15:29	TRASMESSA
882	Z2H9S00	14/07/2023 17:04:00	TRASMESSA	942	AAQIG47	17/07/2023 11:26:02	TRASMESSA
883	LSCP2K5	14/07/2023 17:05:30	TRASMESSA	943	L2IRJQ2	17/07/2023 11:31:54	TRASMESSA
884	Q1E4HB1	14/07/2023 17:07:21	TRASMESSA	944	3PCUC04	17/07/2023 11:33:59	TRASMESSA
885	15ISVH2	14/07/2023 17:08:23	TRASMESSA	945	LV4N9S8	17/07/2023 11:35:12	TRASMESSA
886	AVM7623	14/07/2023 17:11:47	TRASMESSA	946	OSBHBK6	17/07/2023 11:37:48	TRASMESSA
887	TW5SIO6	14/07/2023 17:17:22	TRASMESSA	947	JW28SC4	17/07/2023 11:41:29	TRASMESSA
888	H8EJL63	14/07/2023 17:24:45	TRASMESSA	948	G65U9Z3	17/07/2023 11:49:43	TRASMESSA
889	DOOPZV3	14/07/2023 17:28:09	TRASMESSA	949	5L7J172	17/07/2023 12:04:17	TRASMESSA
890	UQFZWX5	14/07/2023 17:29:16	TRASMESSA	950	E84GRB6	17/07/2023 12:07:39	TRASMESSA
891	6YL3H86	14/07/2023 17:37:48	TRASMESSA	951	THD4BS8	17/07/2023 12:10:52	TRASMESSA
892	T55R465	14/07/2023 17:38:27	TRASMESSA	952	H6EG1F6	17/07/2023 12:14:49	TRASMESSA
893	M9ALPN7	14/07/2023 17:38:30	TRASMESSA	953	PUL1RR2	17/07/2023 12:18:51	TRASMESSA
894	YVZM1A4	14/07/2023 17:42:00	TRASMESSA	954	3H8H7T7	17/07/2023 12:26:21	TRASMESSA
895	RV596W8	14/07/2023 17:45:34	TRASMESSA	955	MBK2FC6	17/07/2023 12:26:57	TRASMESSA
896	6B86WF1	14/07/2023 17:54:42	TRASMESSA	956	H7WI2K9	17/07/2023 12:29:32	TRASMESSA
897	4Z7UKZ7	14/07/2023 17:56:15	TRASMESSA	957	Y1VGT24	17/07/2023 12:30:19	TRASMESSA
898	Q6KGVY2	14/07/2023 17:56:41	TRASMESSA	958	NM7G7I7	17/07/2023 12:31:36	TRASMESSA
899	SOCFP10	14/07/2023 17:57:50	TRASMESSA	959	O2UDNA8	17/07/2023 12:34:27	TRASMESSA
900	1Q62F41	14/07/2023 17:58:46	TRASMESSA	960	M911ST2	17/07/2023 12:35:14	TRASMESSA

ALLEGATO A - Avviso Pubblico "*Apprendistato Professionalizzante* " - Elenco istanze di partecipazione dei Datori di Lavoro, trasmesse nel periodo di apertura della *5^ Finestra temporale*

Progr.	Codice Pratica	Trasmissione	Stato	Progr.	Codice Pratica	Trasmissione	Stato
961	LWJUMD7	17/07/2023 12:35:24	TRASMESSA	1021	RNT9SC6	17/07/2023 19:11:20	TRASMESSA
962	EWPXKK3	17/07/2023 12:36:26	TRASMESSA	1022	6AMOP73	17/07/2023 19:19:54	TRASMESSA
963	CMCSAL4	17/07/2023 12:36:26	TRASMESSA	1023	9UW1S25	17/07/2023 20:39:23	TRASMESSA
964	6QVXR44	17/07/2023 12:43:04	TRASMESSA	1024	626VU15	17/07/2023 20:56:34	TRASMESSA
965	7EQHWL7	17/07/2023 12:49:52	TRASMESSA	1025	QESCG31	18/07/2023 09:12:40	TRASMESSA
966	JQ1FQK0	17/07/2023 12:50:47	TRASMESSA	1026	3LVBBK8	18/07/2023 09:30:54	TRASMESSA
967	PVOKVE7	17/07/2023 12:56:22	TRASMESSA	1027	BVA25F5	18/07/2023 09:37:38	TRASMESSA
968	G8G8LW2	17/07/2023 13:00:13	TRASMESSA	1028	PQM6OJ9	18/07/2023 09:47:16	TRASMESSA
969	Y5C1EW2	17/07/2023 13:03:43	TRASMESSA	1029	39KNNK3	18/07/2023 09:49:08	TRASMESSA
970	TPNE1F4	17/07/2023 13:04:15	TRASMESSA	1030	U719NL3	18/07/2023 09:56:02	TRASMESSA
971	MBIT434	17/07/2023 13:12:20	TRASMESSA	1031	OI3Y4Q8	18/07/2023 09:57:01	TRASMESSA
972	4HJ6SA8	17/07/2023 13:20:13	TRASMESSA	1032	W6TFN13	18/07/2023 10:02:22	TRASMESSA
973	HZJYTY5	17/07/2023 13:27:44	TRASMESSA	1033	L1PGQR9	18/07/2023 10:02:47	TRASMESSA
974	IKDCU86	17/07/2023 13:36:12	TRASMESSA	1034	2BYFGD3	18/07/2023 10:06:45	TRASMESSA
975	1OPPNP5	17/07/2023 13:48:06	TRASMESSA	1035	MJNG4I2	18/07/2023 10:12:30	TRASMESSA
976	QX9MMH1	17/07/2023 13:53:05	TRASMESSA	1036	QTPEL05	18/07/2023 10:29:22	TRASMESSA
977	2GV2JV3	17/07/2023 13:55:54	TRASMESSA	1037	VU9VLN8	18/07/2023 10:32:10	TRASMESSA
978	FU3K396	17/07/2023 14:14:42	TRASMESSA	1038	D5SJOG6	18/07/2023 10:34:18	TRASMESSA
979	TUKA130	17/07/2023 14:24:20	TRASMESSA	1039	HTLOVG3	18/07/2023 10:35:17	TRASMESSA
980	4U358E6	17/07/2023 14:48:40	TRASMESSA	1040	XV3R2Y7	18/07/2023 10:36:13	TRASMESSA
981	IC5C063	17/07/2023 15:11:13	TRASMESSA	1041	GJ91SW7	18/07/2023 10:42:35	TRASMESSA
982	WVL7YW2	17/07/2023 15:39:25	TRASMESSA	1042	7PDNXA9	18/07/2023 10:44:56	TRASMESSA
983	ELIQ8U4	17/07/2023 15:53:40	TRASMESSA	1043	DFU1E92	18/07/2023 10:46:45	TRASMESSA
984	MSHQ5B0	17/07/2023 15:58:53	TRASMESSA	1044	4GKH106	18/07/2023 10:54:28	TRASMESSA
985	6N6BDM8	17/07/2023 16:16:00	TRASMESSA	1045	PXO5JU8	18/07/2023 10:54:57	TRASMESSA
986	P395B17	17/07/2023 16:18:00	TRASMESSA	1046	UOI3A47	18/07/2023 10:56:33	TRASMESSA
987	GMVEMG8	17/07/2023 16:19:06	TRASMESSA	1047	DTXOWQ4	18/07/2023 10:59:28	TRASMESSA
988	TVC2XO7	17/07/2023 16:24:38	TRASMESSA	1048	KXFH421	18/07/2023 11:03:57	TRASMESSA
989	1PMNA42	17/07/2023 16:25:49	TRASMESSA	1049	4OXPDG8	18/07/2023 11:04:21	TRASMESSA
990	WO8QVQ1	17/07/2023 16:27:53	TRASMESSA	1050	VGPIQO7	18/07/2023 11:21:30	TRASMESSA
991	KPF1JK9	17/07/2023 16:28:10	TRASMESSA	1051	YBFH843	18/07/2023 11:23:34	TRASMESSA
992	QNLKR58	17/07/2023 16:28:39	TRASMESSA	1052	LTNIIE7	18/07/2023 11:28:28	TRASMESSA
993	92XX9C3	17/07/2023 16:48:15	TRASMESSA	1053	6SBYSH3	18/07/2023 11:30:39	TRASMESSA
994	Z3VK708	17/07/2023 16:53:51	TRASMESSA	1054	F8OEUK5	18/07/2023 11:34:10	TRASMESSA
995	F7HK3C4	17/07/2023 16:57:21	TRASMESSA	1055	C6U2835	18/07/2023 11:34:42	TRASMESSA
996	WNJRVW6	17/07/2023 17:08:31	TRASMESSA	1056	WXI4K82	18/07/2023 11:43:39	TRASMESSA
997	3TIRS37	17/07/2023 17:10:06	TRASMESSA	1057	NVOMP63	18/07/2023 11:46:27	TRASMESSA
998	2Q4BUL1	17/07/2023 17:10:10	TRASMESSA	1058	22FGUK3	18/07/2023 11:51:17	TRASMESSA
999	PWIC9S7	17/07/2023 17:12:35	TRASMESSA	1059	7L3FM61	18/07/2023 11:51:33	TRASMESSA
1000	JUW1KT6	17/07/2023 17:14:15	TRASMESSA	1060	7FBCYC5	18/07/2023 11:53:36	TRASMESSA
1001	RECO5X2	17/07/2023 17:15:39	TRASMESSA	1061	XBY3IK5	18/07/2023 11:54:22	TRASMESSA
1002	POCVTF9	17/07/2023 17:17:55	TRASMESSA	1062	ELKDZV2	18/07/2023 11:57:24	TRASMESSA
1003	3H78JJ5	17/07/2023 17:26:35	TRASMESSA	1063	PQ8HNT4	18/07/2023 12:03:11	TRASMESSA
1004	HHWFCA7	17/07/2023 17:31:23	TRASMESSA	1064	S1YRSH4	18/07/2023 12:05:30	TRASMESSA
1005	1851RQ1	17/07/2023 17:39:27	TRASMESSA	1065	7D9CXP7	18/07/2023 12:08:01	TRASMESSA
1006	P9SXCR9	17/07/2023 17:43:35	TRASMESSA	1066	LO2GEP7	18/07/2023 12:12:20	TRASMESSA
1007	BO54FH8	17/07/2023 17:48:31	TRASMESSA	1067	99DB311	18/07/2023 12:12:40	TRASMESSA
1008	BFSXNB6	17/07/2023 17:49:21	TRASMESSA	1068	YCNA1P1	18/07/2023 12:14:54	TRASMESSA
1009	YIOIRY1	17/07/2023 18:02:06	TRASMESSA	1069	1JBJNJ4	18/07/2023 12:15:34	TRASMESSA
1010	2REXCB5	17/07/2023 18:03:29	TRASMESSA	1070	TUOA351	18/07/2023 12:16:21	TRASMESSA
1011	Q64QOI1	17/07/2023 18:04:07	TRASMESSA	1071	UXQYHS5	18/07/2023 12:17:47	TRASMESSA
1012	8CUG7S4	17/07/2023 18:08:37	TRASMESSA	1072	R854Q41	18/07/2023 12:18:42	TRASMESSA
1013	T7LGBN7	17/07/2023 18:13:13	TRASMESSA	1073	BRZCAS5	18/07/2023 12:20:28	TRASMESSA
1014	WQ6KS27	17/07/2023 18:15:39	TRASMESSA	1074	4QNLTQ0	18/07/2023 12:20:35	TRASMESSA
1015	YYT41R8	17/07/2023 18:21:10	TRASMESSA	1075	IV9FAY4	18/07/2023 12:24:34	TRASMESSA
1016	TYV2CB1	17/07/2023 18:30:41	TRASMESSA	1076	YYWNN68	18/07/2023 12:25:14	TRASMESSA
1017	U2TQRJ6	17/07/2023 18:32:56	TRASMESSA	1077	BYJNIB8	18/07/2023 12:29:12	TRASMESSA
1018	AFOWCO8	17/07/2023 18:41:25	TRASMESSA	1078	VK1GF30	18/07/2023 12:34:47	TRASMESSA
1019	DPKNY43	17/07/2023 18:44:27	TRASMESSA	1079	TOHBJA6	18/07/2023 12:34:58	TRASMESSA
1020	SIREFW0	17/07/2023 19:09:07	TRASMESSA	1080	1CWP2H7	18/07/2023 12:45:02	TRASMESSA

ALLEGATO A - Avviso Pubblico "*Apprendistato Professionalizzante* " - Elenco istanze di partecipazione dei Datori di Lavoro, trasmesse nel periodo di apertura della *5^ Finestra temporale*

Progr.	Codice Pratica	Trasmissione	Stato	Progr.	Codice Pratica	Trasmissione	Stato
1081	E2G9W90	18/07/2023 12:49:04	TRASMESSA	1141	R8WCSK3	18/07/2023 18:39:56	TRASMESSA
1082	V9TIFD3	18/07/2023 12:55:03	TRASMESSA	1142	G7EPRO5	18/07/2023 18:56:16	TRASMESSA
1083	QXYNNX5	18/07/2023 12:56:02	TRASMESSA	1143	5BPJXB5	18/07/2023 19:01:21	TRASMESSA
1084	Q80DCF8	18/07/2023 12:56:16	TRASMESSA	1144	NF5RYT2	18/07/2023 19:04:43	TRASMESSA
1085	9LEN527	18/07/2023 12:57:04	TRASMESSA	1145	BBSDMY6	18/07/2023 19:08:51	TRASMESSA
1086	EAF5WJ3	18/07/2023 13:06:00	TRASMESSA	1146	7LJLIQ9	18/07/2023 19:20:51	TRASMESSA
1087	TDNLL73	18/07/2023 13:07:55	TRASMESSA	1147	3ICWRE2	18/07/2023 20:13:40	TRASMESSA
1088	9VPG4B5	18/07/2023 13:15:19	TRASMESSA	1148	K6KGVP4	19/07/2023 08:33:37	TRASMESSA
1089	X3NQ9I3	18/07/2023 13:15:20	TRASMESSA	1149	YWCMRT8	19/07/2023 09:24:14	TRASMESSA
1090	KV262F4	18/07/2023 13:21:39	TRASMESSA	1150	X1BRQB9	19/07/2023 09:25:53	TRASMESSA
1091	YTFAD11	18/07/2023 13:25:21	TRASMESSA	1151	O5GPPN1	19/07/2023 09:40:24	TRASMESSA
1092	NHERRV8	18/07/2023 13:28:15	TRASMESSA	1152	72GOP88	19/07/2023 09:44:42	TRASMESSA
1093	CJOBU46	18/07/2023 14:50:27	TRASMESSA	1153	5DQMMF4	19/07/2023 09:49:17	TRASMESSA
1094	5TKQW79	18/07/2023 14:53:46	TRASMESSA	1154	1VTY4B6	19/07/2023 09:51:50	TRASMESSA
1095	562GE61	18/07/2023 14:56:37	TRASMESSA	1155	XVQP2O5	19/07/2023 09:58:03	TRASMESSA
1096	R80AT34	18/07/2023 15:08:32	TRASMESSA	1156	XBA8FG6	19/07/2023 09:59:11	TRASMESSA
1097	M1WK6S3	18/07/2023 15:22:21	TRASMESSA	1157	05FVDQ7	19/07/2023 10:04:31	TRASMESSA
1098	39S2V42	18/07/2023 15:26:25	TRASMESSA	1158	J5AP5W3	19/07/2023 10:05:38	TRASMESSA
1099	LP7BYD4	18/07/2023 15:29:06	TRASMESSA	1159	76CTBI7	19/07/2023 10:10:04	TRASMESSA
1100	43YID41	18/07/2023 15:29:48	TRASMESSA	1160	85LA351	19/07/2023 10:11:45	TRASMESSA
1101	NKR7776	18/07/2023 15:37:13	TRASMESSA	1161	FTEJF73	19/07/2023 10:14:40	TRASMESSA
1102	N4IJZ24	18/07/2023 15:40:10	TRASMESSA	1162	5RO83W4	19/07/2023 10:23:19	TRASMESSA
1103	AQVOE39	18/07/2023 15:41:19	TRASMESSA	1163	TJK4OQ4	19/07/2023 10:29:06	TRASMESSA
1104	1MBWL15	18/07/2023 15:43:18	TRASMESSA	1164	IYBMA23	19/07/2023 10:31:57	TRASMESSA
1105	QNMRQI2	18/07/2023 15:45:00	TRASMESSA	1165	YJ0XUH1	19/07/2023 10:38:26	TRASMESSA
1106	XD474E4	18/07/2023 15:49:42	TRASMESSA	1166	KOF83Y7	19/07/2023 10:39:51	TRASMESSA
1107	1KMYLM0	18/07/2023 16:01:08	TRASMESSA	1167	OMI1DR9	19/07/2023 10:42:30	TRASMESSA
1108	4P5CWL2	18/07/2023 16:04:26	TRASMESSA	1168	8OZS260	19/07/2023 10:44:12	TRASMESSA
1109	QRN35G2	18/07/2023 16:07:54	TRASMESSA	1169	C5M1DZ8	19/07/2023 10:50:24	TRASMESSA
1110	MKGIWY4	18/07/2023 16:16:01	TRASMESSA	1170	4V2QEK4	19/07/2023 10:52:17	TRASMESSA
1111	I0PTHV2	18/07/2023 16:19:43	TRASMESSA	1171	N4V9J82	19/07/2023 10:53:50	TRASMESSA
1112	5G6NCW8	18/07/2023 16:21:00	TRASMESSA	1172	98AE7C5	19/07/2023 11:02:05	TRASMESSA
1113	VJ2Y778	18/07/2023 16:26:03	TRASMESSA	1173	R169QG0	19/07/2023 11:05:20	TRASMESSA
1114	KDKM3H3	18/07/2023 16:28:55	TRASMESSA	1174	7WHNZA1	19/07/2023 11:05:49	TRASMESSA
1115	WMPPKN2	18/07/2023 16:35:38	TRASMESSA	1175	GA825Z7	19/07/2023 11:07:52	TRASMESSA
1116	6PKJRK4	18/07/2023 16:36:23	TRASMESSA	1176	XMPAID2	19/07/2023 11:09:21	TRASMESSA
1117	7G9XY64	18/07/2023 16:36:54	TRASMESSA	1177	3NGPHY3	19/07/2023 11:14:04	TRASMESSA
1118	P1FRDW2	18/07/2023 16:41:50	TRASMESSA	1178	VXDYSM5	19/07/2023 11:16:16	TRASMESSA
1119	0FP5AK4	18/07/2023 16:56:01	TRASMESSA	1179	ONNDHP2	19/07/2023 11:16:18	TRASMESSA
1120	H8XQBV2	18/07/2023 16:59:23	TRASMESSA	1180	6LHR8D7	19/07/2023 11:17:09	TRASMESSA
1121	I4C75T6	18/07/2023 17:00:08	TRASMESSA	1181	SVGK6V6	19/07/2023 11:22:33	TRASMESSA
1122	ADKMSQ4	18/07/2023 17:11:38	TRASMESSA	1182	L6WLSO8	19/07/2023 11:23:00	TRASMESSA
1123	I3H5PH8	18/07/2023 17:17:46	TRASMESSA	1183	O3EIP60	19/07/2023 11:33:42	TRASMESSA
1124	5YN3DE4	18/07/2023 17:19:25	TRASMESSA	1184	98A6VN9	19/07/2023 11:34:46	TRASMESSA
1125	QYU8TW3	18/07/2023 17:20:51	TRASMESSA	1185	CVPWZZ3	19/07/2023 11:38:48	TRASMESSA
1126	223K8H3	18/07/2023 17:33:16	TRASMESSA	1186	IN7QHV9	19/07/2023 11:39:37	TRASMESSA
1127	SBWBUV3	18/07/2023 17:35:01	TRASMESSA	1187	QS3GAE8	19/07/2023 11:43:43	TRASMESSA
1128	Y258PE1	18/07/2023 17:39:47	TRASMESSA	1188	X8UPLI0	19/07/2023 11:49:14	TRASMESSA
1129	Y6KLSI1	18/07/2023 17:51:51	TRASMESSA	1189	SCQ72F8	19/07/2023 11:50:40	TRASMESSA
1130	6XSSI88	18/07/2023 17:53:59	TRASMESSA	1190	JRJS434	19/07/2023 11:51:01	TRASMESSA
1131	K1311N2	18/07/2023 17:54:33	TRASMESSA	1191	FTRWIU7	19/07/2023 11:51:39	TRASMESSA
1132	6I72ZC7	18/07/2023 17:55:40	TRASMESSA	1192	GAN2JM6	19/07/2023 11:56:50	TRASMESSA
1133	1CY7N84	18/07/2023 18:09:00	TRASMESSA	1193	HE8KG56	19/07/2023 11:59:40	TRASMESSA
1134	LUEBRK5	18/07/2023 18:18:47	TRASMESSA	1194	K3WCAL4	19/07/2023 12:00:05	TRASMESSA
1135	HZGBVR1	18/07/2023 18:25:28	TRASMESSA	1195	CQ72XY3	19/07/2023 12:03:26	TRASMESSA
1136	KQHOYD3	18/07/2023 18:26:53	TRASMESSA	1196	ME1UMS4	19/07/2023 12:04:49	TRASMESSA
1137	W57KBO5	18/07/2023 18:26:54	TRASMESSA	1197	N1YPUO1	19/07/2023 12:08:56	TRASMESSA
1138	WSEUVE0	18/07/2023 18:29:49	TRASMESSA	1198	QHOELP3	19/07/2023 12:15:00	TRASMESSA
1139	K8LLLC2	18/07/2023 18:32:04	TRASMESSA	1199	LSPIC74	19/07/2023 12:20:51	TRASMESSA
1140	6VL3YG8	18/07/2023 18:32:26	TRASMESSA	1200	QI9NC46	19/07/2023 12:21:24	TRASMESSA

ALLEGATO A - Avviso Pubblico "*Apprendistato Professionalizzante* " - Elenco istanze di partecipazione dei Datori di Lavoro, trasmesse nel periodo di apertura della *5^ Finestra temporale*

Progr.	Codice Pratica	Trasmissione	Stato	Progr.	Codice Pratica	Trasmissione	Stato
1201	PDBBGW2	19/07/2023 12:24:12	TRASMESSA	1261	PNBW047	19/07/2023 18:48:55	TRASMESSA
1202	YBTYD73	19/07/2023 12:26:44	TRASMESSA	1262	0VVPJO1	19/07/2023 18:59:28	TRASMESSA
1203	45G28Y2	19/07/2023 12:38:38	TRASMESSA	1263	8RCC5E8	19/07/2023 19:03:45	TRASMESSA
1204	FFXH5L2	19/07/2023 12:39:32	TRASMESSA	1264	LAXAA58	19/07/2023 19:06:29	TRASMESSA
1205	LV2FSQ6	19/07/2023 12:43:47	TRASMESSA	1265	OTFX837	19/07/2023 19:15:35	TRASMESSA
1206	NIUSQ14	19/07/2023 12:52:45	TRASMESSA	1266	M6WBLV2	19/07/2023 19:18:08	TRASMESSA
1207	4PJ55H6	19/07/2023 12:53:35	TRASMESSA	1267	MJ4R4S9	19/07/2023 19:32:58	TRASMESSA
1208	KTL90S2	19/07/2023 12:58:47	TRASMESSA	1268	EKEZS61	19/07/2023 19:35:11	TRASMESSA
1209	Z9R1RQ3	19/07/2023 12:58:48	TRASMESSA	1269	JLUHPR2	19/07/2023 19:35:53	TRASMESSA
1210	9V8DC23	19/07/2023 12:59:02	TRASMESSA	1270	I69JY35	19/07/2023 19:40:05	TRASMESSA
1211	8BR42U5	19/07/2023 12:59:07	TRASMESSA	1271	4WY5X53	19/07/2023 19:45:51	TRASMESSA
1212	GE4AP34	19/07/2023 13:05:10	TRASMESSA	1272	29QD075	19/07/2023 19:58:18	TRASMESSA
1213	1B23W36	19/07/2023 13:08:45	TRASMESSA	1273	ZUGMAJ5	19/07/2023 20:05:35	TRASMESSA
1214	J4S01I3	19/07/2023 13:09:22	TRASMESSA	1274	GQ8Q4P5	20/07/2023 08:33:39	TRASMESSA
1215	BOT2QU7	19/07/2023 13:17:48	TRASMESSA	1275	RG333R2	20/07/2023 09:11:05	TRASMESSA
1216	KFU4C98	19/07/2023 13:20:06	TRASMESSA	1276	21PJ4E5	20/07/2023 09:12:06	TRASMESSA
1217	3I7AAB6	19/07/2023 13:26:01	TRASMESSA	1277	YW29N88	20/07/2023 09:32:12	TRASMESSA
1218	PBUW9U2	19/07/2023 13:28:31	TRASMESSA	1278	7HXVOT7	20/07/2023 09:32:35	TRASMESSA
1219	23A6QN8	19/07/2023 13:34:47	TRASMESSA	1279	8N7GOS5	20/07/2023 09:40:09	TRASMESSA
1220	P7GGT14	19/07/2023 13:37:36	TRASMESSA	1280	B4CFXA3	20/07/2023 09:45:54	TRASMESSA
1221	5FM4SX0	19/07/2023 13:41:26	TRASMESSA	1281	KHTEDJ4	20/07/2023 09:49:16	TRASMESSA
1222	S0OJB75	19/07/2023 14:00:49	TRASMESSA	1282	1PLENA3	20/07/2023 09:50:19	TRASMESSA
1223	UC4M8W3	19/07/2023 15:05:41	TRASMESSA	1283	MR72EC8	20/07/2023 09:53:40	TRASMESSA
1224	2M1C475	19/07/2023 15:12:55	TRASMESSA	1284	UO1M406	20/07/2023 09:54:58	TRASMESSA
1225	F9LXSP2	19/07/2023 15:26:57	TRASMESSA	1285	CQOPLJ4	20/07/2023 09:56:07	TRASMESSA
1226	385YIU5	19/07/2023 15:38:29	TRASMESSA	1286	DUUO7E3	20/07/2023 09:57:21	TRASMESSA
1227	ITACCY2	19/07/2023 16:02:16	TRASMESSA	1287	K0JAUG3	20/07/2023 10:01:03	TRASMESSA
1228	3CO6VF2	19/07/2023 16:27:27	TRASMESSA	1288	1SAI7U6	20/07/2023 10:04:54	TRASMESSA
1229	NZ5XB31	19/07/2023 16:30:07	TRASMESSA	1289	ENX64L8	20/07/2023 10:05:24	TRASMESSA
1230	FBO53X6	19/07/2023 16:36:16	TRASMESSA	1290	F5D4BG3	20/07/2023 10:07:31	TRASMESSA
1231	9BTVR11	19/07/2023 16:36:37	TRASMESSA	1291	OVB4WY7	20/07/2023 10:18:18	TRASMESSA
1232	RM6O1L0	19/07/2023 16:39:04	TRASMESSA	1292	1Z76FF0	20/07/2023 10:22:29	TRASMESSA
1233	FX95NM3	19/07/2023 16:45:41	TRASMESSA	1293	2KQHQ35	20/07/2023 10:22:47	TRASMESSA
1234	G1CKQ68	19/07/2023 16:48:23	TRASMESSA	1294	TUUIOC6	20/07/2023 10:26:08	TRASMESSA
1235	GIBXVS0	19/07/2023 16:54:09	TRASMESSA	1295	RFJMQB5	20/07/2023 10:28:39	TRASMESSA
1236	H9L8B07	19/07/2023 16:56:50	TRASMESSA	1296	RUPBSN2	20/07/2023 10:32:36	TRASMESSA
1237	KGR1K77	19/07/2023 16:59:28	TRASMESSA	1297	4MZ6ET8	20/07/2023 10:33:55	TRASMESSA
1238	XE38DG7	19/07/2023 17:00:16	TRASMESSA	1298	EI2SL42	20/07/2023 10:39:16	TRASMESSA
1239	YRTPY02	19/07/2023 17:07:06	TRASMESSA	1299	5GORQ62	20/07/2023 10:42:09	TRASMESSA
1240	5LT7TF8	19/07/2023 17:11:29	TRASMESSA	1300	Q6KJYV2	20/07/2023 10:46:24	TRASMESSA
1241	HQMK233	19/07/2023 17:13:45	TRASMESSA	1301	DIJQB55	20/07/2023 10:46:33	TRASMESSA
1242	CXTDFE4	19/07/2023 17:38:52	TRASMESSA	1302	5A0ZUX4	20/07/2023 10:48:10	TRASMESSA
1243	P7T1Q51	19/07/2023 17:47:13	TRASMESSA	1303	RWP6PG4	20/07/2023 10:52:51	TRASMESSA
1244	UT40130	19/07/2023 17:54:32	TRASMESSA	1304	K8XRZW4	20/07/2023 10:59:46	TRASMESSA
1245	NCMNS49	19/07/2023 18:00:51	TRASMESSA	1305	CKIFQ38	20/07/2023 11:04:53	TRASMESSA
1246	KEJROJ4	19/07/2023 18:00:59	TRASMESSA	1306	38D09D1	20/07/2023 11:05:11	TRASMESSA
1247	CRIRUW4	19/07/2023 18:01:36	TRASMESSA	1307	7QYWS78	20/07/2023 11:07:12	TRASMESSA
1248	GILRYB6	19/07/2023 18:01:56	TRASMESSA	1308	9HKETU4	20/07/2023 11:08:40	TRASMESSA
1249	OQ7OPH0	19/07/2023 18:04:17	TRASMESSA	1309	AAUBEH6	20/07/2023 11:12:30	TRASMESSA
1250	1XZPD94	19/07/2023 18:05:49	TRASMESSA	1310	G5PY0B6	20/07/2023 11:12:48	TRASMESSA
1251	J4XCIU4	19/07/2023 18:16:29	TRASMESSA	1311	YEUDT68	20/07/2023 11:20:53	TRASMESSA
1252	3HXWSK4	19/07/2023 18:16:59	TRASMESSA	1312	FWSIPZ3	20/07/2023 11:21:20	TRASMESSA
1253	9BHVGL5	19/07/2023 18:19:59	TRASMESSA	1313	B079887	20/07/2023 11:22:01	TRASMESSA
1254	DKYFY96	19/07/2023 18:26:16	TRASMESSA	1314	YC7KQL6	20/07/2023 11:28:33	TRASMESSA
1255	VL6EA51	19/07/2023 18:27:15	TRASMESSA	1315	PU9YH54	20/07/2023 11:29:53	TRASMESSA
1256	8NY88E5	19/07/2023 18:29:09	TRASMESSA	1316	YBKFBZ8	20/07/2023 11:31:23	TRASMESSA
1257	BTVOG50	19/07/2023 18:35:38	TRASMESSA	1317	EMZS6B6	20/07/2023 11:33:20	TRASMESSA
1258	3942UW4	19/07/2023 18:41:22	TRASMESSA	1318	P6QBIW2	20/07/2023 11:46:47	TRASMESSA
1259	8QZ1M71	19/07/2023 18:43:08	TRASMESSA	1319	6P22Q59	20/07/2023 11:48:47	TRASMESSA
1260	P96TUV9	19/07/2023 18:43:55	TRASMESSA	1320	QCZ0GI8	20/07/2023 11:54:56	TRASMESSA

ALLEGATO A - Avviso Pubblico "*Apprendistato Professionalizzante* " - Elenco istanze di partecipazione dei Datori di Lavoro, trasmesse nel periodo di apertura della *5^ Finestra temporale*

Progr.	Codice Pratica	Trasmissione	Stato	Progr.	Codice Pratica	Trasmissione	Stato
1321	RIRG1W5	20/07/2023 11:55:11	TRASMESSA	1381	DCA5HB6	20/07/2023 17:34:19	TRASMESSA
1322	X790QP6	20/07/2023 11:55:13	TRASMESSA	1382	VFJB200	20/07/2023 17:39:39	TRASMESSA
1323	O6BEJX1	20/07/2023 12:04:46	TRASMESSA	1383	CLE7VV8	20/07/2023 17:40:04	TRASMESSA
1324	8A5U673	20/07/2023 12:13:01	TRASMESSA	1384	DTOUT35	20/07/2023 17:41:58	TRASMESSA
1325	7SAJB53	20/07/2023 12:13:10	TRASMESSA	1385	IH5SSF9	20/07/2023 17:52:17	TRASMESSA
1326	FP82JT3	20/07/2023 12:17:13	TRASMESSA	1386	3NFK5G8	20/07/2023 17:52:26	TRASMESSA
1327	JGNJGS4	20/07/2023 12:18:00	TRASMESSA	1387	ET69BM6	20/07/2023 17:53:49	TRASMESSA
1328	D2YVHT3	20/07/2023 12:20:02	TRASMESSA	1388	D6Y4901	20/07/2023 17:56:47	TRASMESSA
1329	PGO4H51	20/07/2023 12:23:02	TRASMESSA	1389	CONFH14	20/07/2023 17:56:59	TRASMESSA
1330	J7KUDZ1	20/07/2023 12:26:07	TRASMESSA	1390	LX3H4I3	20/07/2023 17:59:28	TRASMESSA
1331	15RSYA5	20/07/2023 12:27:44	TRASMESSA	1391	QSM0865	20/07/2023 18:06:01	TRASMESSA
1332	RAN0FX7	20/07/2023 12:32:06	TRASMESSA	1392	5A27OS8	20/07/2023 18:16:54	TRASMESSA
1333	RWQEVP5	20/07/2023 12:36:56	TRASMESSA	1393	IKEBUZ5	20/07/2023 18:19:35	TRASMESSA
1334	YWY9F23	20/07/2023 12:37:46	TRASMESSA	1394	DMYS8T3	20/07/2023 18:22:10	TRASMESSA
1335	D7CVWO5	20/07/2023 12:39:18	TRASMESSA	1395	936BIV6	20/07/2023 18:29:05	TRASMESSA
1336	FSTOYJ3	20/07/2023 12:43:20	TRASMESSA	1396	U5PDHF2	20/07/2023 18:35:12	TRASMESSA
1337	7Y787P4	20/07/2023 12:46:01	TRASMESSA	1397	DHO9IY2	20/07/2023 18:35:49	TRASMESSA
1338	M58T978	20/07/2023 12:49:47	TRASMESSA	1398	2Z4K858	20/07/2023 18:52:03	TRASMESSA
1339	6XJNOY0	20/07/2023 12:52:26	TRASMESSA	1399	M85TUL1	20/07/2023 18:54:08	TRASMESSA
1340	QYEJKU7	20/07/2023 12:55:03	TRASMESSA	1400	MIIPF32	20/07/2023 19:03:28	TRASMESSA
1341	W7CSDA8	20/07/2023 12:56:30	TRASMESSA	1401	JVOSIF5	20/07/2023 19:05:50	TRASMESSA
1342	589YCU9	20/07/2023 12:57:46	TRASMESSA	1402	PIMS2P3	20/07/2023 19:11:35	TRASMESSA
1343	VXMM4U5	20/07/2023 12:58:39	TRASMESSA	1403	DUDK643	20/07/2023 19:19:33	TRASMESSA
1344	GL9AE82	20/07/2023 12:58:53	TRASMESSA	1404	JS9I6W3	20/07/2023 19:35:18	TRASMESSA
1345	12Y4PL7	20/07/2023 13:00:27	TRASMESSA	1405	HW258B1	20/07/2023 19:40:37	TRASMESSA
1346	J235XM7	20/07/2023 13:03:09	TRASMESSA	1406	TX8HWD7	20/07/2023 19:41:36	TRASMESSA
1347	6INOOX7	20/07/2023 13:03:29	TRASMESSA	1407	YBR78A4	20/07/2023 20:16:09	TRASMESSA
1348	Q6J0Y53	20/07/2023 13:05:00	TRASMESSA	1408	KCNRMB7	20/07/2023 20:28:58	TRASMESSA
1349	NHPS4C4	20/07/2023 13:11:30	TRASMESSA	1409	RL3HRN8	21/07/2023 09:11:51	TRASMESSA
1350	1356M91	20/07/2023 13:18:26	TRASMESSA	1410	54QWM54	21/07/2023 09:35:20	TRASMESSA
1351	2TBU7S1	20/07/2023 13:27:31	TRASMESSA	1411	PYP85C9	21/07/2023 09:37:00	TRASMESSA
1352	7HZRST4	20/07/2023 13:30:43	TRASMESSA	1412	7REFXE6	21/07/2023 09:50:49	TRASMESSA
1353	YF6TGO4	20/07/2023 13:33:51	TRASMESSA	1413	55JE664	21/07/2023 09:51:26	TRASMESSA
1354	888FEG2	20/07/2023 13:42:38	TRASMESSA	1414	N7J72X9	21/07/2023 09:54:16	TRASMESSA
1355	ZONOW57	20/07/2023 14:46:45	TRASMESSA	1415	JRS66C6	21/07/2023 09:56:03	TRASMESSA
1356	9XV9YT1	20/07/2023 15:04:26	TRASMESSA	1416	LGKDFP8	21/07/2023 09:58:19	TRASMESSA
1357	DV7Q686	20/07/2023 15:13:06	TRASMESSA	1417	Y6LRQH3	21/07/2023 10:01:19	TRASMESSA
1358	B4H9MR6	20/07/2023 15:32:07	TRASMESSA	1418	SWYZDA5	21/07/2023 10:05:31	TRASMESSA
1359	OVS4RD3	20/07/2023 16:08:33	TRASMESSA	1419	TJD3204	21/07/2023 10:12:37	TRASMESSA
1360	AKIX217	20/07/2023 16:18:09	TRASMESSA	1420	MCQYFY7	21/07/2023 10:13:38	TRASMESSA
1361	XGPYX73	20/07/2023 16:32:59	TRASMESSA	1421	K625X16	21/07/2023 10:15:41	TRASMESSA
1362	1NS8YF8	20/07/2023 16:39:13	TRASMESSA	1422	U9MV3W3	21/07/2023 10:17:44	TRASMESSA
1363	USEXYL1	20/07/2023 16:39:39	TRASMESSA	1423	LVPI8K8	21/07/2023 10:20:28	TRASMESSA
1364	6R0R1G3	20/07/2023 16:41:24	TRASMESSA	1424	IGVFRT7	21/07/2023 10:20:51	TRASMESSA
1365	3VBKHO3	20/07/2023 16:47:15	TRASMESSA	1425	SOQFR46	21/07/2023 10:26:49	TRASMESSA
1366	D73PGQ6	20/07/2023 16:50:19	TRASMESSA	1426	9VU67E3	21/07/2023 10:27:04	TRASMESSA
1367	FFONV54	20/07/2023 16:52:45	TRASMESSA	1427	JL0QQE0	21/07/2023 10:31:34	TRASMESSA
1368	LV1GXQ3	20/07/2023 16:54:20	TRASMESSA	1428	X6FHO95	21/07/2023 10:31:57	TRASMESSA
1369	CUO8TF2	20/07/2023 16:55:16	TRASMESSA	1429	4QD4HT4	21/07/2023 10:33:54	TRASMESSA
1370	SBIT154	20/07/2023 16:55:55	TRASMESSA	1430	TUDGR46	21/07/2023 10:34:16	TRASMESSA
1371	WKM61G2	20/07/2023 16:56:47	TRASMESSA	1431	7T8AV91	21/07/2023 10:34:35	TRASMESSA
1372	J9C8SC8	20/07/2023 17:03:14	TRASMESSA	1432	CUB5DD4	21/07/2023 10:36:00	TRASMESSA
1373	NXHHPS6	20/07/2023 17:03:47	TRASMESSA	1433	1GHGW47	21/07/2023 10:39:34	TRASMESSA
1374	3BMMY88	20/07/2023 17:13:10	TRASMESSA	1434	I4VICG3	21/07/2023 10:40:43	TRASMESSA
1375	PWMZ413	20/07/2023 17:20:55	TRASMESSA	1435	6RICMJ5	21/07/2023 10:41:16	TRASMESSA
1376	57CGNK7	20/07/2023 17:21:18	TRASMESSA	1436	YUVIH35	21/07/2023 10:41:49	TRASMESSA
1377	JPE46G2	20/07/2023 17:25:41	TRASMESSA	1437	KS49U43	21/07/2023 10:41:57	TRASMESSA
1378	D3619J2	20/07/2023 17:27:04	TRASMESSA	1438	ZFYDFI2	21/07/2023 10:50:24	TRASMESSA
1379	Y07HU47	20/07/2023 17:28:33	TRASMESSA	1439	JP57CT2	21/07/2023 10:53:12	TRASMESSA
1380	U6N5K96	20/07/2023 17:30:12	TRASMESSA	1440	3TSS707	21/07/2023 10:54:03	TRASMESSA

ALLEGATO A - Avviso Pubblico "*Apprendistato Professionalizzante* " - Elenco istanze di partecipazione dei Datori di Lavoro, trasmesse nel periodo di apertura della *5^ Finestra temporale*

Progr.	Codice Pratica	Trasmissione	Stato	Progr.	Codice Pratica	Trasmissione	Stato
1441	73N8YZ6	21/07/2023 10:55:09	TRASMESSA	1501	1UYB693	21/07/2023 15:03:32	TRASMESSA
1442	5W7J618	21/07/2023 10:57:17	TRASMESSA	1502	FLADQF1	21/07/2023 15:09:45	TRASMESSA
1443	PELDGA5	21/07/2023 11:00:17	TRASMESSA	1503	SHOVEQ5	21/07/2023 15:13:18	TRASMESSA
1444	C9DD3R1	21/07/2023 11:00:34	TRASMESSA	1504	R0E4MW4	21/07/2023 15:41:25	TRASMESSA
1445	NYYHO95	21/07/2023 11:06:05	TRASMESSA	1505	ESHQIW6	21/07/2023 15:59:01	TRASMESSA
1446	O60NMM8	21/07/2023 11:09:41	TRASMESSA	1506	SY2Y4E9	21/07/2023 16:05:20	TRASMESSA
1447	XNJVD74	21/07/2023 11:14:00	TRASMESSA	1507	YJPAQG1	21/07/2023 16:20:54	TRASMESSA
1448	5A3ONC1	21/07/2023 11:16:57	TRASMESSA	1508	GV9ELS0	21/07/2023 16:24:20	TRASMESSA
1449	QDWMMP2	21/07/2023 11:20:25	TRASMESSA	1509	IBX7AM8	21/07/2023 16:27:13	TRASMESSA
1450	1GCNGM1	21/07/2023 11:25:18	TRASMESSA	1510	OKFUL64	21/07/2023 16:39:20	TRASMESSA
1451	4EZMW77	21/07/2023 11:32:37	TRASMESSA	1511	R33PFG5	21/07/2023 16:40:01	TRASMESSA
1452	I96XK72	21/07/2023 11:34:36	TRASMESSA	1512	8HLCXH1	21/07/2023 16:43:37	TRASMESSA
1453	LNIIOF1	21/07/2023 11:36:04	TRASMESSA	1513	EQ12QP8	21/07/2023 16:43:45	TRASMESSA
1454	86ZS9P2	21/07/2023 11:37:07	TRASMESSA	1514	DAS2846	21/07/2023 16:56:10	TRASMESSA
1455	4L9RN93	21/07/2023 11:39:56	TRASMESSA	1515	JMNTAR9	21/07/2023 17:03:50	TRASMESSA
1456	YBR1UP7	21/07/2023 11:42:51	TRASMESSA	1516	FEEYM33	21/07/2023 17:05:01	TRASMESSA
1457	X9IEE83	21/07/2023 11:43:47	TRASMESSA	1517	IEIQLT6	21/07/2023 17:16:15	TRASMESSA
1458	0BZFEW8	21/07/2023 11:43:53	TRASMESSA	1518	AN7ZFT5	21/07/2023 17:16:51	TRASMESSA
1459	OVFQ4Q0	21/07/2023 11:51:10	TRASMESSA	1519	J2I88W1	21/07/2023 17:28:13	TRASMESSA
1460	YA8UTW1	21/07/2023 11:56:25	TRASMESSA	1520	WKEO519	21/07/2023 17:30:53	TRASMESSA
1461	I8X5HI7	21/07/2023 11:58:03	TRASMESSA	1521	I3A3NG2	21/07/2023 17:36:47	TRASMESSA
1462	X6JEH81	21/07/2023 11:59:26	TRASMESSA	1522	B8E3OV0	21/07/2023 17:46:57	TRASMESSA
1463	6HDXDN6	21/07/2023 12:03:04	TRASMESSA	1523	EB4G6Q3	21/07/2023 17:48:59	TRASMESSA
1464	E5DVNA2	21/07/2023 12:04:17	TRASMESSA	1524	O4PV7G2	21/07/2023 17:50:48	TRASMESSA
1465	NM2TWS0	21/07/2023 12:05:22	TRASMESSA	1525	8GJX9O3	21/07/2023 18:02:25	TRASMESSA
1466	8NFXJJ3	21/07/2023 12:06:32	TRASMESSA	1526	XYGSA76	21/07/2023 18:02:41	TRASMESSA
1467	I12NB97	21/07/2023 12:08:58	TRASMESSA	1527	3N06VY7	21/07/2023 18:02:51	TRASMESSA
1468	RVKT731	21/07/2023 12:09:17	TRASMESSA	1528	HAHSVO8	21/07/2023 18:08:00	TRASMESSA
1469	PV31V23	21/07/2023 12:10:49	TRASMESSA	1529	J32K8A7	21/07/2023 18:17:56	TRASMESSA
1470	HU1IJV6	21/07/2023 12:20:14	TRASMESSA	1530	1EDCD62	21/07/2023 18:20:49	TRASMESSA
1471	1YOS3T2	21/07/2023 12:22:17	TRASMESSA	1531	HC8SP94	21/07/2023 18:23:55	TRASMESSA
1472	KQKLBO6	21/07/2023 12:31:06	TRASMESSA	1532	71X7O89	21/07/2023 18:30:34	TRASMESSA
1473	K8QYZV1	21/07/2023 12:31:21	TRASMESSA	1533	CYPTQI2	21/07/2023 18:32:07	TRASMESSA
1474	KXLVE36	21/07/2023 12:31:58	TRASMESSA	1534	29FGXT0	21/07/2023 18:37:19	TRASMESSA
1475	IS3UVF4	21/07/2023 12:32:34	TRASMESSA	1535	YB0UH24	21/07/2023 18:37:32	TRASMESSA
1476	PYRMQR1	21/07/2023 12:34:02	TRASMESSA	1536	PSD2L95	21/07/2023 18:38:40	TRASMESSA
1477	TV53CC4	21/07/2023 12:35:54	TRASMESSA	1537	6Q5K8J3	21/07/2023 18:50:26	TRASMESSA
1478	CUE65I4	21/07/2023 12:42:28	TRASMESSA	1538	YFYRHP7	21/07/2023 18:59:09	TRASMESSA
1479	GSI48M8	21/07/2023 12:44:41	TRASMESSA	1539	FLD7N65	21/07/2023 19:06:12	TRASMESSA
1480	ZD7KYJ5	21/07/2023 12:51:52	TRASMESSA	1540	7XDB928	21/07/2023 19:07:51	TRASMESSA
1481	FOVDPD3	21/07/2023 12:53:14	TRASMESSA	1541	1YHK0E9	21/07/2023 19:10:18	TRASMESSA
1482	NENTE59	21/07/2023 12:53:35	TRASMESSA	1542	FR9WFV8	21/07/2023 19:16:20	TRASMESSA
1483	OK112J0	21/07/2023 12:56:15	TRASMESSA	1543	YTGHBP7	21/07/2023 19:24:06	TRASMESSA
1484	7J44R80	21/07/2023 12:57:17	TRASMESSA	1544	2C4L389	21/07/2023 19:24:18	TRASMESSA
1485	F3FT958	21/07/2023 13:01:32	TRASMESSA	1545	MK9JWN4	21/07/2023 19:28:45	TRASMESSA
1486	BRQP9J2	21/07/2023 13:01:50	TRASMESSA	1546	RSV1EO4	21/07/2023 19:53:24	TRASMESSA
1487	2DN8WF3	21/07/2023 13:02:25	TRASMESSA	1547	L1PIFO3	21/07/2023 20:03:31	TRASMESSA
1488	YGLDPA5	21/07/2023 13:09:05	TRASMESSA	1548	E1P04P5	21/07/2023 20:36:03	TRASMESSA
1489	D9UC3V4	21/07/2023 13:15:38	TRASMESSA	1549	0YYLB17	21/07/2023 20:55:36	TRASMESSA
1490	HN27LH2	21/07/2023 13:16:17	TRASMESSA	1550	MP1MWB5	22/07/2023 10:07:20	TRASMESSA
1491	62GYNN1	21/07/2023 13:22:21	TRASMESSA	1551	P78L4N7	22/07/2023 12:13:56	TRASMESSA
1492	O14GVN6	21/07/2023 13:23:26	TRASMESSA	1552	RCKPOH5	22/07/2023 17:45:48	TRASMESSA
1493	H3DSO66	21/07/2023 13:23:39	TRASMESSA	1553	AK3F414	24/07/2023 09:22:33	TRASMESSA
1494	CYWCEI9	21/07/2023 13:28:45	TRASMESSA	1554	Q0IXNN1	24/07/2023 09:31:12	TRASMESSA
1495	U1HZFV5	21/07/2023 13:33:21	TRASMESSA	1555	Q7VEBM8	24/07/2023 09:45:11	TRASMESSA
1496	TXS6XC8	21/07/2023 13:36:19	TRASMESSA	1556	GHL1KD4	24/07/2023 09:57:17	TRASMESSA
1497	KIOKZD8	21/07/2023 13:46:55	TRASMESSA	1557	PFZ0T68	24/07/2023 10:06:07	TRASMESSA
1498	QE2FP47	21/07/2023 13:48:50	TRASMESSA	1558	YPQEVK2	24/07/2023 10:10:58	TRASMESSA
1499	F4LYKD8	21/07/2023 13:50:54	TRASMESSA	1559	KTW74G9	24/07/2023 10:16:51	TRASMESSA
1500	7XBBER6	21/07/2023 15:03:23	TRASMESSA	1560	EPBOIE6	24/07/2023 10:20:54	TRASMESSA

ALLEGATO A - Avviso Pubblico "*Apprendistato Professionalizzante* " - Elenco istanze di partecipazione dei Datori di Lavoro, trasmesse nel periodo di apertura della *5^ Finestra temporale*

Progr.	Codice Pratica	Trasmissione	Stato	Progr.	Codice Pratica	Trasmissione	Stato
1561	X9H2M43	24/07/2023 10:24:27	TRASMESSA	1621	EN9IB59	24/07/2023 12:45:24	TRASMESSA
1562	8PD4764	24/07/2023 10:28:07	TRASMESSA	1622	QAOELL6	24/07/2023 12:46:02	TRASMESSA
1563	RVJPDT5	24/07/2023 10:31:38	TRASMESSA	1623	ZS84XT7	24/07/2023 12:48:26	TRASMESSA
1564	P56CLZ3	24/07/2023 10:32:07	TRASMESSA	1624	ZL3APS8	24/07/2023 12:49:15	TRASMESSA
1565	72EP233	24/07/2023 10:34:29	TRASMESSA	1625	4CKILQ9	24/07/2023 12:51:12	TRASMESSA
1566	571JD63	24/07/2023 10:34:36	TRASMESSA	1626	2Y5S9W1	24/07/2023 12:51:29	TRASMESSA
1567	HXVPD18	24/07/2023 10:37:25	TRASMESSA	1627	2U896Y1	24/07/2023 12:52:46	TRASMESSA
1568	A0Z63A2	24/07/2023 10:42:36	TRASMESSA	1628	51VRGO1	24/07/2023 12:55:11	TRASMESSA
1569	UEURHV1	24/07/2023 10:45:51	TRASMESSA	1629	BYA4UI2	24/07/2023 12:57:23	TRASMESSA
1570	IEQITO0	24/07/2023 10:48:52	TRASMESSA	1630	VY6O833	24/07/2023 12:57:39	TRASMESSA
1571	5NFRZP1	24/07/2023 10:50:26	TRASMESSA	1631	IXPAVP7	24/07/2023 13:00:01	TRASMESSA
1572	NFQ74K2	24/07/2023 10:56:23	TRASMESSA	1632	BVOXPW3	24/07/2023 13:00:04	TRASMESSA
1573	MVR2QS3	24/07/2023 10:59:03	TRASMESSA	1633	IU27K73	24/07/2023 13:01:04	TRASMESSA
1574	VCFMOG4	24/07/2023 10:59:25	TRASMESSA	1634	FIRLGZ9	24/07/2023 13:07:39	TRASMESSA
1575	UV3OWR8	24/07/2023 11:05:28	TRASMESSA	1635	MWAE5Y0	24/07/2023 13:08:55	TRASMESSA
1576	XWWQ164	24/07/2023 11:06:24	TRASMESSA	1636	RVB95N7	24/07/2023 13:10:08	TRASMESSA
1577	I5INPF8	24/07/2023 11:16:41	TRASMESSA	1637	1HH2FI5	24/07/2023 13:11:06	TRASMESSA
1578	HTLLF56	24/07/2023 11:17:23	TRASMESSA	1638	A6DXZ69	24/07/2023 13:16:52	TRASMESSA
1579	C419408	24/07/2023 11:19:22	TRASMESSA	1639	J3QSW25	24/07/2023 13:19:13	TRASMESSA
1580	2YOZPX5	24/07/2023 11:29:52	TRASMESSA	1640	VPQMS86	24/07/2023 13:20:59	TRASMESSA
1581	HFSL5F2	24/07/2023 11:30:19	TRASMESSA	1641	HETJYT3	24/07/2023 13:22:04	TRASMESSA
1582	3X5KJ64	24/07/2023 11:32:02	TRASMESSA	1642	143LD73	24/07/2023 13:28:38	TRASMESSA
1583	WQ7NLE1	24/07/2023 11:35:41	TRASMESSA	1643	9I44ST6	24/07/2023 13:44:50	TRASMESSA
1584	RDB7FZ5	24/07/2023 11:36:19	TRASMESSA	1644	LERL5N8	24/07/2023 13:51:21	TRASMESSA
1585	RQX1C97	24/07/2023 11:36:24	TRASMESSA	1645	S9SGBL8	24/07/2023 13:51:32	TRASMESSA
1586	T4KVP46	24/07/2023 11:37:21	TRASMESSA	1646	7M8QTE6	24/07/2023 14:05:14	TRASMESSA
1587	S1Z2CO7	24/07/2023 11:41:06	TRASMESSA	1647	HIFFRL0	24/07/2023 14:21:04	TRASMESSA
1588	65MDA21	24/07/2023 11:41:32	TRASMESSA	1648	FEE3BX0	24/07/2023 15:02:30	TRASMESSA
1589	84IRA75	24/07/2023 11:41:36	TRASMESSA	1649	JZEO8K2	24/07/2023 15:05:30	TRASMESSA
1590	IIW7WM6	24/07/2023 11:41:45	TRASMESSA	1650	SKAR5Y6	24/07/2023 15:05:57	TRASMESSA
1591	EEFE236	24/07/2023 11:43:42	TRASMESSA	1651	MZU2068	24/07/2023 15:07:37	TRASMESSA
1592	0X9WLM2	24/07/2023 11:45:18	TRASMESSA	1652	7QMS4P5	24/07/2023 15:10:12	TRASMESSA
1593	N9L4XD1	24/07/2023 11:48:30	TRASMESSA	1653	KRRGR82	24/07/2023 15:41:39	TRASMESSA
1594	BX53SA7	24/07/2023 11:50:36	TRASMESSA	1654	18XKUS4	24/07/2023 15:44:19	TRASMESSA
1595	81OOEZ8	24/07/2023 11:54:43	TRASMESSA	1655	4JTPG66	24/07/2023 15:45:44	TRASMESSA
1596	HCBELE2	24/07/2023 11:55:08	TRASMESSA	1656	4MJQ759	24/07/2023 15:49:14	TRASMESSA
1597	KSFWIG8	24/07/2023 11:57:03	TRASMESSA	1657	RM6SAQ3	24/07/2023 15:49:47	TRASMESSA
1598	EN3VNH0	24/07/2023 12:02:32	TRASMESSA	1658	MLJVSG6	24/07/2023 15:58:27	TRASMESSA
1599	60QZ776	24/07/2023 12:04:16	TRASMESSA	1659	LCI3FB6	24/07/2023 15:59:46	TRASMESSA
1600	2SEUNO0	24/07/2023 12:06:06	TRASMESSA	1660	8S5T798	24/07/2023 16:08:58	TRASMESSA
1601	38A1MA6	24/07/2023 12:07:01	TRASMESSA	1661	K3P6U79	24/07/2023 16:11:43	TRASMESSA
1602	4WDS713	24/07/2023 12:07:14	TRASMESSA	1662	EJBEQT3	24/07/2023 16:16:10	TRASMESSA
1603	5FI7JQ2	24/07/2023 12:12:41	TRASMESSA	1663	WC32XS1	24/07/2023 16:19:28	TRASMESSA
1604	V7CLID7	24/07/2023 12:13:32	TRASMESSA	1664	49SQOE1	24/07/2023 16:25:18	TRASMESSA
1605	CFAHK85	24/07/2023 12:15:46	TRASMESSA	1665	1R7G6T6	24/07/2023 16:35:52	TRASMESSA
1606	MYT44G6	24/07/2023 12:17:27	TRASMESSA	1666	AJS6MI5	24/07/2023 16:40:33	TRASMESSA
1607	IQ2UEI2	24/07/2023 12:19:21	TRASMESSA	1667	7PH32U6	24/07/2023 16:52:34	TRASMESSA
1608	ECJHMU3	24/07/2023 12:25:43	TRASMESSA	1668	1XKUIA8	24/07/2023 17:03:11	TRASMESSA
1609	TMPF3C1	24/07/2023 12:26:52	TRASMESSA	1669	CW188C3	24/07/2023 17:03:53	TRASMESSA
1610	IGKPHQ1	24/07/2023 12:30:56	TRASMESSA	1670	5GPQFQ0	24/07/2023 17:04:04	TRASMESSA
1611	R9Z7RR3	24/07/2023 12:31:10	TRASMESSA	1671	XE1TFE5	24/07/2023 17:07:29	TRASMESSA
1612	VTIZGH3	24/07/2023 12:34:22	TRASMESSA	1672	58SI5P5	24/07/2023 17:15:36	TRASMESSA
1613	OAH62M3	24/07/2023 12:34:27	TRASMESSA	1673	2O5B9I3	24/07/2023 17:15:50	TRASMESSA
1614	9G13YF0	24/07/2023 12:34:31	TRASMESSA	1674	OCISU39	24/07/2023 17:16:54	TRASMESSA
1615	5CPJDK6	24/07/2023 12:35:39	TRASMESSA	1675	X9RJ445	24/07/2023 17:17:50	TRASMESSA
1616	UN0C7H6	24/07/2023 12:35:41	TRASMESSA	1676	C8OHJD1	24/07/2023 17:23:19	TRASMESSA
1617	POEPT57	24/07/2023 12:39:03	TRASMESSA	1677	47D46B5	24/07/2023 17:24:36	TRASMESSA
1618	KIFC5D3	24/07/2023 12:41:06	TRASMESSA	1678	BLT9ZT8	24/07/2023 17:26:38	TRASMESSA
1619	22115N1	24/07/2023 12:43:15	TRASMESSA	1679	9QB66Q7	24/07/2023 17:35:29	TRASMESSA
1620	8W9B5S9	24/07/2023 12:43:37	TRASMESSA	1680	K33KTT8	24/07/2023 17:38:56	TRASMESSA

ALLEGATO A - Avviso Pubblico "*Apprendistato Professionalizzante* " - Elenco istanze di partecipazione dei Datori di Lavoro, trasmesse nel periodo di apertura della *5^ Finestra temporale*

Progr.	Codice Pratica	Trasmissione	Stato	Progr.	Codice Pratica	Trasmissione	Stato
1681	YPVIP78	24/07/2023 17:39:40	TRASMESSA	1741	14VF333	25/07/2023 10:18:20	TRASMESSA
1682	ENQAO74	24/07/2023 17:45:01	TRASMESSA	1742	79N9G41	25/07/2023 10:24:16	TRASMESSA
1683	5WJSBX3	24/07/2023 17:47:05	TRASMESSA	1743	05BKTH9	25/07/2023 10:33:09	TRASMESSA
1684	H6BVRP9	24/07/2023 17:51:05	TRASMESSA	1744	ZQE3NM8	25/07/2023 10:34:07	TRASMESSA
1685	4CFNQ65	24/07/2023 17:52:11	TRASMESSA	1745	WXDNTK1	25/07/2023 10:37:37	TRASMESSA
1686	VTQYQB9	24/07/2023 17:59:22	TRASMESSA	1746	PCVGYX1	25/07/2023 10:38:43	TRASMESSA
1687	9V19KN7	24/07/2023 18:04:54	TRASMESSA	1747	4U4OC84	25/07/2023 10:38:59	TRASMESSA
1688	MTNAGF5	24/07/2023 18:04:55	TRASMESSA	1748	8VNSFB2	25/07/2023 10:39:16	TRASMESSA
1689	R7MEDV8	24/07/2023 18:07:05	TRASMESSA	1749	Q3QTUQ7	25/07/2023 10:42:11	TRASMESSA
1690	6OQSPR3	24/07/2023 18:08:19	TRASMESSA	1750	TG7WSV6	25/07/2023 10:42:18	TRASMESSA
1691	S3ZC484	24/07/2023 18:09:14	TRASMESSA	1751	O8DFDZ7	25/07/2023 10:42:23	TRASMESSA
1692	K6Q3ZA8	24/07/2023 18:14:47	TRASMESSA	1752	RMWJ7G3	25/07/2023 10:42:43	TRASMESSA
1693	X1RF242	24/07/2023 18:20:14	TRASMESSA	1753	TMCM4A5	25/07/2023 10:44:58	TRASMESSA
1694	2997JF7	24/07/2023 18:22:17	TRASMESSA	1754	SWWSMY1	25/07/2023 10:46:23	TRASMESSA
1695	MCPWEW2	24/07/2023 18:22:53	TRASMESSA	1755	WMH1O79	25/07/2023 10:47:53	TRASMESSA
1696	E3LGDP4	24/07/2023 18:24:48	TRASMESSA	1756	XPUSS22	25/07/2023 10:48:42	TRASMESSA
1697	J3WVQD1	24/07/2023 18:30:05	TRASMESSA	1757	S54R2O3	25/07/2023 10:49:52	TRASMESSA
1698	KWJATF3	24/07/2023 18:33:01	TRASMESSA	1758	3QHXLD3	25/07/2023 10:53:25	TRASMESSA
1699	6ZUBE22	24/07/2023 18:35:35	TRASMESSA	1759	4DQ70Q4	25/07/2023 10:57:42	TRASMESSA
1700	I2LAOI7	24/07/2023 18:41:32	TRASMESSA	1760	DRQ8QB8	25/07/2023 10:59:22	TRASMESSA
1701	TF24TT7	24/07/2023 18:43:18	TRASMESSA	1761	IIPEKG0	25/07/2023 11:02:35	TRASMESSA
1702	S9E4H95	24/07/2023 18:46:34	TRASMESSA	1762	HU6LV26	25/07/2023 11:03:39	TRASMESSA
1703	UE7EZ58	24/07/2023 18:54:32	TRASMESSA	1763	O3CM696	25/07/2023 11:03:46	TRASMESSA
1704	3440S02	24/07/2023 18:56:38	TRASMESSA	1764	OUVNS66	25/07/2023 11:05:45	TRASMESSA
1705	TH26WG4	24/07/2023 19:04:09	TRASMESSA	1765	AOCTHB7	25/07/2023 11:06:37	TRASMESSA
1706	MGCUIZ8	24/07/2023 19:06:55	TRASMESSA	1766	JUXIYY6	25/07/2023 11:06:54	TRASMESSA
1707	OWIKYB6	24/07/2023 19:19:16	TRASMESSA	1767	B5HAN23	25/07/2023 11:07:47	TRASMESSA
1708	FME9IW4	24/07/2023 19:36:07	TRASMESSA	1768	9VGEH17	25/07/2023 11:08:22	TRASMESSA
1709	UO4NXJ2	24/07/2023 19:37:38	TRASMESSA	1769	DUKOYH2	25/07/2023 11:08:45	TRASMESSA
1710	JHPCI54	24/07/2023 19:48:56	TRASMESSA	1770	JG81WK7	25/07/2023 11:09:34	TRASMESSA
1711	F4Z1H79	24/07/2023 19:51:29	TRASMESSA	1771	5AIEXH3	25/07/2023 11:10:41	TRASMESSA
1712	475VQF1	24/07/2023 20:07:17	TRASMESSA	1772	D1FPVU9	25/07/2023 11:10:59	TRASMESSA
1713	WKR8FW1	25/07/2023 08:42:42	TRASMESSA	1773	DT8ON53	25/07/2023 11:15:31	TRASMESSA
1714	1FWDW66	25/07/2023 08:48:39	TRASMESSA	1774	FO7GLG0	25/07/2023 11:15:39	TRASMESSA
1715	5FB71S7	25/07/2023 08:49:32	TRASMESSA	1775	N8TRBE3	25/07/2023 11:16:32	TRASMESSA
1716	7YNAGN8	25/07/2023 08:51:59	TRASMESSA	1776	I3LSNY4	25/07/2023 11:17:21	TRASMESSA
1717	QBR5VB2	25/07/2023 09:03:55	TRASMESSA	1777	E0KH6J3	25/07/2023 11:19:27	TRASMESSA
1718	BE8RRD1	25/07/2023 09:23:11	TRASMESSA	1778	IYMASQ6	25/07/2023 11:22:08	TRASMESSA
1719	IB2IZN1	25/07/2023 09:26:24	TRASMESSA	1779	W8OWKH1	25/07/2023 11:23:21	TRASMESSA
1720	VL0SPN6	25/07/2023 09:26:55	TRASMESSA	1780	NFES595	25/07/2023 11:26:58	TRASMESSA
1721	XMDBXM4	25/07/2023 09:34:46	TRASMESSA	1781	5988GY3	25/07/2023 11:32:02	TRASMESSA
1722	DIUO9U7	25/07/2023 09:35:17	TRASMESSA	1782	OT7MYF9	25/07/2023 11:36:22	TRASMESSA
1723	DNSFT86	25/07/2023 09:35:47	TRASMESSA	1783	XC07IN9	25/07/2023 11:38:36	TRASMESSA
1724	UZ8W7N5	25/07/2023 09:37:56	TRASMESSA	1784	KSAN7E4	25/07/2023 11:42:39	TRASMESSA
1725	KRPBK91	25/07/2023 09:38:06	TRASMESSA	1785	EYPMOW8	25/07/2023 11:45:16	TRASMESSA
1726	UI2YF40	25/07/2023 09:38:29	TRASMESSA	1786	VOL6M32	25/07/2023 11:45:21	TRASMESSA
1727	IIXGE78	25/07/2023 09:39:12	TRASMESSA	1787	FRVNEJ3	25/07/2023 11:47:11	TRASMESSA
1728	MLKIK47	25/07/2023 09:39:52	TRASMESSA	1788	GOQOJ37	25/07/2023 11:53:11	TRASMESSA
1729	A9K4S52	25/07/2023 09:56:40	TRASMESSA	1789	Q2DJM20	25/07/2023 11:59:22	TRASMESSA
1730	666X2Y3	25/07/2023 09:57:54	TRASMESSA	1790	SO2RBA4	25/07/2023 12:03:38	TRASMESSA
1731	4B82QY7	25/07/2023 09:59:59	TRASMESSA	1791	J05CF34	25/07/2023 12:06:01	TRASMESSA
1732	2GVYL61	25/07/2023 10:02:52	TRASMESSA	1792	OLMEF41	25/07/2023 12:07:18	TRASMESSA
1733	CGGQNE4	25/07/2023 10:04:54	TRASMESSA	1793	FFINS42	25/07/2023 12:09:36	TRASMESSA
1734	1DYADE7	25/07/2023 10:06:45	TRASMESSA	1794	XPTPHI8	25/07/2023 12:11:22	TRASMESSA
1735	D0MYUI0	25/07/2023 10:07:28	TRASMESSA	1795	STP32Y7	25/07/2023 12:11:43	TRASMESSA
1736	LU3YTO8	25/07/2023 10:08:40	TRASMESSA	1796	T9XC579	25/07/2023 12:13:23	TRASMESSA
1737	73RAEB7	25/07/2023 10:09:21	TRASMESSA	1797	Y5GGVJ2	25/07/2023 12:16:28	TRASMESSA
1738	QBXRFQ4	25/07/2023 10:13:47	TRASMESSA	1798	EXBN6W7	25/07/2023 12:16:40	TRASMESSA
1739	TEI7QM8	25/07/2023 10:13:52	TRASMESSA	1799	9KJY9G4	25/07/2023 12:17:50	TRASMESSA
1740	FTKKFZ7	25/07/2023 10:18:14	TRASMESSA	1800	W588UL7	25/07/2023 12:18:32	TRASMESSA

ALLEGATO A - Avviso Pubblico "*Apprendistato Professionalizzante* " - Elenco istanze di partecipazione dei Datori di Lavoro, trasmesse nel periodo di apertura della *5^ Finestra temporale*

Progr.	Codice Pratica	Trasmissione	Stato	Progr.	Codice Pratica	Trasmissione	Stato
1801	TN5MRU2	25/07/2023 12:20:41	TRASMESSA	1861	VCCAFW4	25/07/2023 16:29:57	TRASMESSA
1802	4Q8CPA2	25/07/2023 12:22:06	TRASMESSA	1862	MTBEDI0	25/07/2023 16:34:22	TRASMESSA
1803	EJX33Y8	25/07/2023 12:22:55	TRASMESSA	1863	A048FT8	25/07/2023 16:37:12	TRASMESSA
1804	U7W8VR3	25/07/2023 12:26:42	TRASMESSA	1864	5VABBW4	25/07/2023 16:41:32	TRASMESSA
1805	SVAIN85	25/07/2023 12:27:09	TRASMESSA	1865	W718HN6	25/07/2023 16:43:22	TRASMESSA
1806	XU83TA5	25/07/2023 12:28:12	TRASMESSA	1866	GB2PJU3	25/07/2023 16:46:38	TRASMESSA
1807	QQEDC21	25/07/2023 12:28:55	TRASMESSA	1867	O0MELC7	25/07/2023 16:53:13	TRASMESSA
1808	BFDOAH3	25/07/2023 12:29:19	TRASMESSA	1868	PN31AK6	25/07/2023 16:53:56	TRASMESSA
1809	5VNQ4Q8	25/07/2023 12:29:42	TRASMESSA	1869	8XLY506	25/07/2023 16:54:24	TRASMESSA
1810	Z4OSI48	25/07/2023 12:32:38	TRASMESSA	1870	ST2Z242	25/07/2023 16:59:19	TRASMESSA
1811	HHGDB27	25/07/2023 12:33:51	TRASMESSA	1871	VBDNTR4	25/07/2023 17:01:25	TRASMESSA
1812	FTMVUI6	25/07/2023 12:36:03	TRASMESSA	1872	KPJ1H41	25/07/2023 17:02:45	TRASMESSA
1813	7U7C9Y4	25/07/2023 12:37:04	TRASMESSA	1873	EAKEYF7	25/07/2023 17:06:18	TRASMESSA
1814	Q063600	25/07/2023 12:37:19	TRASMESSA	1874	XDKUG61	25/07/2023 17:07:44	TRASMESSA
1815	IX68GM9	25/07/2023 12:42:22	TRASMESSA	1875	VS75A12	25/07/2023 17:21:24	TRASMESSA
1816	0EQCFI3	25/07/2023 12:48:18	TRASMESSA	1876	7NS2EZ8	25/07/2023 17:28:28	TRASMESSA
1817	SHVJVQ2	25/07/2023 12:50:34	TRASMESSA	1877	Q0QVXY1	25/07/2023 17:31:05	TRASMESSA
1818	F77W630	25/07/2023 12:50:51	TRASMESSA	1878	TY3UPH7	25/07/2023 17:31:21	TRASMESSA
1819	IT85A61	25/07/2023 12:51:50	TRASMESSA	1879	6JIZAQ2	25/07/2023 17:37:00	TRASMESSA
1820	CWPI6D4	25/07/2023 12:57:03	TRASMESSA	1880	J12R4T9	25/07/2023 17:38:23	TRASMESSA
1821	CMXST31	25/07/2023 12:57:35	TRASMESSA	1881	MK83UD4	25/07/2023 17:38:27	TRASMESSA
1822	QFLB9A5	25/07/2023 12:57:40	TRASMESSA	1882	V1MBCS0	25/07/2023 17:45:32	TRASMESSA
1823	EBTNKM3	25/07/2023 12:59:53	TRASMESSA	1883	F67MBO7	25/07/2023 17:48:11	TRASMESSA
1824	AGB7E58	25/07/2023 13:00:17	TRASMESSA	1884	WLM6NZ8	25/07/2023 17:50:39	TRASMESSA
1825	RIZEBF3	25/07/2023 13:01:55	TRASMESSA	1885	TMR6SG5	25/07/2023 17:58:23	TRASMESSA
1826	1QCIR45	25/07/2023 13:12:01	TRASMESSA	1886	PEUID25	25/07/2023 18:00:36	TRASMESSA
1827	LOESWS7	25/07/2023 13:12:21	TRASMESSA	1887	1BRPFK4	25/07/2023 18:04:33	TRASMESSA
1828	Z9PLE23	25/07/2023 13:12:39	TRASMESSA	1888	9VA2XE0	25/07/2023 18:05:47	TRASMESSA
1829	9TLAFL2	25/07/2023 13:13:50	TRASMESSA	1889	VSVO368	25/07/2023 18:06:44	TRASMESSA
1830	PGKIP47	25/07/2023 13:14:48	TRASMESSA	1890	PIWG1P5	25/07/2023 18:09:21	TRASMESSA
1831	R0G89Q9	25/07/2023 13:16:52	TRASMESSA	1891	KT6QCW2	25/07/2023 18:15:52	TRASMESSA
1832	P015IW2	25/07/2023 13:21:40	TRASMESSA	1892	7MKMPC8	25/07/2023 18:20:01	TRASMESSA
1833	52G9U61	25/07/2023 13:22:11	TRASMESSA	1893	VH2TTK3	25/07/2023 18:27:20	TRASMESSA
1834	SZGB7L8	25/07/2023 13:23:34	TRASMESSA	1894	FQM8665	25/07/2023 18:29:49	TRASMESSA
1835	4FRBLE5	25/07/2023 13:32:31	TRASMESSA	1895	9SD1UA6	25/07/2023 18:31:13	TRASMESSA
1836	JRQURK7	25/07/2023 13:42:02	TRASMESSA	1896	A550WJ8	25/07/2023 18:33:02	TRASMESSA
1837	FL677Y7	25/07/2023 13:52:34	TRASMESSA	1897	P6PS3X3	25/07/2023 18:33:28	TRASMESSA
1838	CBE4RY4	25/07/2023 13:52:44	TRASMESSA	1898	SFU3NT7	25/07/2023 18:34:48	TRASMESSA
1839	7G13MC4	25/07/2023 13:54:44	TRASMESSA	1899	948TWW9	25/07/2023 18:35:26	TRASMESSA
1840	9F4PY35	25/07/2023 13:57:30	TRASMESSA	1900	K6HV4U6	25/07/2023 18:37:29	TRASMESSA
1841	IWX7JA0	25/07/2023 14:54:01	TRASMESSA	1901	4PF1SM3	25/07/2023 18:38:29	TRASMESSA
1842	BYHE1O1	25/07/2023 14:58:26	TRASMESSA	1902	WVPHS14	25/07/2023 18:41:41	TRASMESSA
1843	7L3P150	25/07/2023 15:07:42	TRASMESSA	1903	MY98BN1	25/07/2023 18:41:48	TRASMESSA
1844	1I53EP6	25/07/2023 15:16:50	TRASMESSA	1904	DHC1124	25/07/2023 18:42:28	TRASMESSA
1845	DNS4FE0	25/07/2023 15:21:56	TRASMESSA	1905	5E6H3A3	25/07/2023 18:54:40	TRASMESSA
1846	S09VTP5	25/07/2023 15:25:55	TRASMESSA	1906	4BPSFI4	25/07/2023 18:57:04	TRASMESSA
1847	CRCU894	25/07/2023 15:27:44	TRASMESSA	1907	UAOHNA2	25/07/2023 19:00:04	TRASMESSA
1848	XJ3MQR0	25/07/2023 15:28:50	TRASMESSA	1908	3UFSWS7	25/07/2023 19:00:52	TRASMESSA
1849	S5JALH1	25/07/2023 15:46:19	TRASMESSA	1909	PJ9IL64	25/07/2023 19:02:55	TRASMESSA
1850	3F922G2	25/07/2023 15:50:34	TRASMESSA	1910	JG6NCI4	25/07/2023 19:11:44	TRASMESSA
1851	GVDQ299	25/07/2023 15:59:31	TRASMESSA	1911	BK1EFT1	25/07/2023 19:13:10	TRASMESSA
1852	WRTX460	25/07/2023 16:00:25	TRASMESSA	1912	O6VH0W2	25/07/2023 19:13:44	TRASMESSA
1853	GW5PEW9	25/07/2023 16:00:30	TRASMESSA	1913	BXB7CC2	25/07/2023 19:24:10	TRASMESSA
1854	SUX5ZW2	25/07/2023 16:06:52	TRASMESSA	1914	COA9JR2	25/07/2023 19:25:27	TRASMESSA
1855	BW95ED5	25/07/2023 16:10:27	TRASMESSA	1915	G6VWGP3	25/07/2023 19:45:18	TRASMESSA
1856	EHW55T2	25/07/2023 16:12:30	TRASMESSA	1916	3QW2654	25/07/2023 19:45:39	TRASMESSA
1857	6K36G35	25/07/2023 16:18:31	TRASMESSA	1917	KP7ECY6	25/07/2023 19:49:42	TRASMESSA
1858	9P4PIX5	25/07/2023 16:20:37	TRASMESSA	1918	WLZN107	25/07/2023 20:36:58	TRASMESSA
1859	B1FW4T0	25/07/2023 16:22:00	TRASMESSA	1919	TS6JP12	26/07/2023 08:38:28	TRASMESSA
1860	R0P7EX1	25/07/2023 16:27:27	TRASMESSA	1920	Z251761	26/07/2023 08:43:05	TRASMESSA

ALLEGATO A - Avviso Pubblico "*Apprendistato Professionalizzante* " - Elenco istanze di partecipazione dei Datori di Lavoro, trasmesse nel periodo di apertura della *5^ Finestra temporale*

Progr.	Codice Pratica	Trasmissione	Stato	Progr.	Codice Pratica	Trasmissione	Stato
1921	ESKLO36	26/07/2023 09:09:30	TRASMESSA	1981	8NM8QW7	26/07/2023 11:30:29	TRASMESSA
1922	UU5P6A7	26/07/2023 09:10:50	TRASMESSA	1982	P8CCE56	26/07/2023 11:30:59	TRASMESSA
1923	TRCJ3G4	26/07/2023 09:12:18	TRASMESSA	1983	E1OQGH7	26/07/2023 11:37:11	TRASMESSA
1924	VT5N397	26/07/2023 09:15:13	TRASMESSA	1984	U5APDL9	26/07/2023 11:39:11	TRASMESSA
1925	6L2EM72	26/07/2023 09:21:32	TRASMESSA	1985	XT44580	26/07/2023 11:42:02	TRASMESSA
1926	ETH4JK4	26/07/2023 09:28:39	TRASMESSA	1986	ABJLX41	26/07/2023 11:46:14	TRASMESSA
1927	RGEJ6X6	26/07/2023 09:38:33	TRASMESSA	1987	A11TJ80	26/07/2023 11:47:21	TRASMESSA
1928	CZSE3J8	26/07/2023 09:39:31	TRASMESSA	1988	6RL2WB9	26/07/2023 11:49:14	TRASMESSA
1929	7GIRCP4	26/07/2023 09:39:45	TRASMESSA	1989	QL2SMJ0	26/07/2023 11:50:47	TRASMESSA
1930	AHU2S51	26/07/2023 09:47:31	TRASMESSA	1990	B93EDA5	26/07/2023 11:51:21	TRASMESSA
1931	UBA15P7	26/07/2023 09:48:02	TRASMESSA	1991	T4MPG82	26/07/2023 11:52:00	TRASMESSA
1932	AAXG3L6	26/07/2023 09:50:27	TRASMESSA	1992	GVFZ4F3	26/07/2023 11:53:55	TRASMESSA
1933	OO2LMW4	26/07/2023 09:55:13	TRASMESSA	1993	0NBR8Z9	26/07/2023 11:54:34	TRASMESSA
1934	R3PMOH1	26/07/2023 09:57:22	TRASMESSA	1994	3A7OWG4	26/07/2023 11:58:41	TRASMESSA
1935	EY5CYS1	26/07/2023 09:58:42	TRASMESSA	1995	HICTVB1	26/07/2023 11:58:45	TRASMESSA
1936	4QYKQF3	26/07/2023 10:00:03	TRASMESSA	1996	V4O3YA9	26/07/2023 11:59:56	TRASMESSA
1937	BBK6RP2	26/07/2023 10:03:28	TRASMESSA	1997	WPTWOU7	26/07/2023 12:01:02	TRASMESSA
1938	A05OXX5	26/07/2023 10:04:35	TRASMESSA	1998	XANC5H6	26/07/2023 12:04:46	TRASMESSA
1939	QNTS4A9	26/07/2023 10:04:50	TRASMESSA	1999	1DG1VI5	26/07/2023 12:06:24	TRASMESSA
1940	6V94QD2	26/07/2023 10:06:07	TRASMESSA	2000	2WTMUJ2	26/07/2023 12:07:26	TRASMESSA
1941	JWR5SD5	26/07/2023 10:09:34	TRASMESSA	2001	OFBHFU0	26/07/2023 12:08:20	TRASMESSA
1942	IRI2NL4	26/07/2023 10:19:13	TRASMESSA	2002	7N3RAS5	26/07/2023 12:08:47	TRASMESSA
1943	16UGA77	26/07/2023 10:19:58	TRASMESSA	2003	PVZ90O7	26/07/2023 12:10:55	TRASMESSA
1944	VNFLMF7	26/07/2023 10:21:02	TRASMESSA	2004	FM3BKJ1	26/07/2023 12:16:03	TRASMESSA
1945	XRWBQZ1	26/07/2023 10:21:11	TRASMESSA	2005	HQY7SJ8	26/07/2023 12:16:39	TRASMESSA
1946	BTIJ4Y2	26/07/2023 10:22:38	TRASMESSA	2006	SX4E4F9	26/07/2023 12:20:56	TRASMESSA
1947	1CVRKQ7	26/07/2023 10:22:58	TRASMESSA	2007	ZZIGED4	26/07/2023 12:22:11	TRASMESSA
1948	FQJ1CI8	26/07/2023 10:29:10	TRASMESSA	2008	048CN51	26/07/2023 12:22:17	TRASMESSA
1949	VCNY7I9	26/07/2023 10:30:12	TRASMESSA	2009	1N9JYF6	26/07/2023 12:23:34	TRASMESSA
1950	OI26G38	26/07/2023 10:32:36	TRASMESSA	2010	PCCX8D1	26/07/2023 12:24:14	TRASMESSA
1951	XYNTMG0	26/07/2023 10:32:50	TRASMESSA	2011	SE53ZF1	26/07/2023 12:25:16	TRASMESSA
1952	7FEC366	26/07/2023 10:38:20	TRASMESSA	2012	L7YB7C4	26/07/2023 12:25:57	TRASMESSA
1953	BRLPBX2	26/07/2023 10:38:31	TRASMESSA	2013	A1WP4Q9	26/07/2023 12:27:09	TRASMESSA
1954	RU8F5S6	26/07/2023 10:41:26	TRASMESSA	2014	H7RTJV4	26/07/2023 12:27:17	TRASMESSA
1955	P7A8GH1	26/07/2023 10:45:10	TRASMESSA	2015	KTPP681	26/07/2023 12:27:44	TRASMESSA
1956	4CVH9T5	26/07/2023 10:46:58	TRASMESSA	2016	AXA3LF6	26/07/2023 12:29:08	TRASMESSA
1957	ZCFNR22	26/07/2023 10:48:49	TRASMESSA	2017	5HD34T6	26/07/2023 12:30:48	TRASMESSA
1958	1VNOVU1	26/07/2023 10:52:27	TRASMESSA	2018	I4GGT43	26/07/2023 12:31:09	TRASMESSA
1959	JSBY2E3	26/07/2023 10:52:34	TRASMESSA	2019	SL10GA5	26/07/2023 12:33:24	TRASMESSA
1960	S937PC4	26/07/2023 10:54:13	TRASMESSA	2020	8Y5CM68	26/07/2023 12:34:15	TRASMESSA
1961	II0P3A2	26/07/2023 10:54:24	TRASMESSA	2021	6X8HET6	26/07/2023 12:43:29	TRASMESSA
1962	VWRC559	26/07/2023 10:59:07	TRASMESSA	2022	FOD6WU1	26/07/2023 12:44:14	TRASMESSA
1963	ULJ4E19	26/07/2023 10:59:57	TRASMESSA	2023	X543878	26/07/2023 12:46:37	TRASMESSA
1964	LRPTCL7	26/07/2023 10:59:59	TRASMESSA	2024	MD76BR2	26/07/2023 12:47:05	TRASMESSA
1965	RLLXQS6	26/07/2023 11:01:44	TRASMESSA	2025	5CQ23G6	26/07/2023 12:48:06	TRASMESSA
1966	1HKJ7U4	26/07/2023 11:02:36	TRASMESSA	2026	BYE8DQ6	26/07/2023 12:48:19	TRASMESSA
1967	RLSC4D4	26/07/2023 11:08:50	TRASMESSA	2027	FPCUWA8	26/07/2023 12:49:37	TRASMESSA
1968	6ILM098	26/07/2023 11:09:19	TRASMESSA	2028	N2WBX97	26/07/2023 12:52:17	TRASMESSA
1969	UXYUWM4	26/07/2023 11:10:11	TRASMESSA	2029	3PLDCE6	26/07/2023 12:52:45	TRASMESSA
1970	8OB4PX5	26/07/2023 11:12:40	TRASMESSA	2030	77J9G15	26/07/2023 12:53:31	TRASMESSA
1971	HQDPXS8	26/07/2023 11:15:23	TRASMESSA	2031	O7L5MF4	26/07/2023 12:53:51	TRASMESSA
1972	A4GPE52	26/07/2023 11:16:10	TRASMESSA	2032	PIUNQL1	26/07/2023 12:54:29	TRASMESSA
1973	SV6HV96	26/07/2023 11:19:14	TRASMESSA	2033	9JS9ZI2	26/07/2023 12:59:32	TRASMESSA
1974	XXS8LA6	26/07/2023 11:19:38	TRASMESSA	2034	Q1RTAN6	26/07/2023 12:59:33	TRASMESSA
1975	X1MIJN9	26/07/2023 11:22:28	TRASMESSA	2035	C6X2573	26/07/2023 13:02:55	TRASMESSA
1976	6VIN5G6	26/07/2023 11:24:22	TRASMESSA	2036	T8KJXJ3	26/07/2023 13:04:02	TRASMESSA
1977	EVEBTV4	26/07/2023 11:27:18	TRASMESSA	2037	E6QWMD8	26/07/2023 13:04:04	TRASMESSA
1978	B1UPAD8	26/07/2023 11:28:37	TRASMESSA	2038	317MF65	26/07/2023 13:04:15	TRASMESSA
1979	1XU0ED4	26/07/2023 11:29:13	TRASMESSA	2039	56EVIY2	26/07/2023 13:04:52	TRASMESSA
1980	84UPX14	26/07/2023 11:29:59	TRASMESSA	2040	5FYF2E3	26/07/2023 13:07:10	TRASMESSA

ALLEGATO A - Avviso Pubblico "*Apprendistato Professionalizzante* " - Elenco istanze di partecipazione dei Datori di Lavoro, trasmesse nel periodo di apertura della *5^ Finestra temporale*

Progr.	Codice Pratica	Trasmissione	Stato	Progr.	Codice Pratica	Trasmissione	Stato
2041	4S7M0I1	26/07/2023 13:09:37	TRASMESSA	2101	JN0URV0	26/07/2023 17:59:23	TRASMESSA
2042	L7KFZL4	26/07/2023 13:14:36	TRASMESSA	2102	RWME3U8	26/07/2023 17:59:56	TRASMESSA
2043	EHXGJL4	26/07/2023 13:18:34	TRASMESSA	2103	VTD3538	26/07/2023 18:00:47	TRASMESSA
2044	XRBSJH3	26/07/2023 13:20:54	TRASMESSA	2104	SAJ5JU6	26/07/2023 18:01:07	TRASMESSA
2045	YWRG406	26/07/2023 13:21:25	TRASMESSA	2105	ECPCDC3	26/07/2023 18:02:03	TRASMESSA
2046	XT78JA8	26/07/2023 13:22:30	TRASMESSA	2106	0PTM9T8	26/07/2023 18:02:42	TRASMESSA
2047	A6SYOH0	26/07/2023 13:26:45	TRASMESSA	2107	X8INH76	26/07/2023 18:02:45	TRASMESSA
2048	0JX12M4	26/07/2023 13:32:43	TRASMESSA	2108	7QHX1S5	26/07/2023 18:11:36	TRASMESSA
2049	6GOBHH1	26/07/2023 13:44:10	TRASMESSA	2109	58GYFE1	26/07/2023 18:13:18	TRASMESSA
2050	37X8SG9	26/07/2023 13:47:46	TRASMESSA	2110	BHDJRB4	26/07/2023 18:13:37	TRASMESSA
2051	H3AGR91	26/07/2023 14:28:39	TRASMESSA	2111	4MCM7F6	26/07/2023 18:19:06	TRASMESSA
2052	NLNI840	26/07/2023 14:36:52	TRASMESSA	2112	M55Q2V8	26/07/2023 18:19:53	TRASMESSA
2053	UV5WMB2	26/07/2023 14:49:58	TRASMESSA	2113	MGNEFC5	26/07/2023 18:20:58	TRASMESSA
2054	4YPFTO4	26/07/2023 15:02:23	TRASMESSA	2114	IM1QWJ8	26/07/2023 18:21:47	TRASMESSA
2055	HGB8D18	26/07/2023 15:09:12	TRASMESSA	2115	HQ2M5B0	26/07/2023 18:23:14	TRASMESSA
2056	X4GSVH5	26/07/2023 15:29:57	TRASMESSA	2116	24BO7J4	26/07/2023 18:24:18	TRASMESSA
2057	RHWOV03	26/07/2023 15:32:02	TRASMESSA	2117	RCHCQI4	26/07/2023 18:27:15	TRASMESSA
2058	8MZCYE2	26/07/2023 15:39:32	TRASMESSA	2118	AAW0533	26/07/2023 18:31:38	TRASMESSA
2059	DIMXUC9	26/07/2023 15:48:21	TRASMESSA	2119	UQBH634	26/07/2023 18:35:11	TRASMESSA
2060	M8DSBG7	26/07/2023 15:50:58	TRASMESSA	2120	3M97WA3	26/07/2023 18:36:26	TRASMESSA
2061	YWQIGC4	26/07/2023 15:54:27	TRASMESSA	2121	F0BA510	26/07/2023 18:40:11	TRASMESSA
2062	QM1R0G8	26/07/2023 16:00:39	TRASMESSA	2122	UCIGNF0	26/07/2023 18:40:44	TRASMESSA
2063	WCEK7T4	26/07/2023 16:11:24	TRASMESSA	2123	J3T72Q4	26/07/2023 18:45:06	TRASMESSA
2064	Y46Z368	26/07/2023 16:12:26	TRASMESSA	2124	GTVSXU8	26/07/2023 18:48:31	TRASMESSA
2065	XSMMVU4	26/07/2023 16:13:02	TRASMESSA	2125	VXE24V7	26/07/2023 18:50:35	TRASMESSA
2066	9ROERZ7	26/07/2023 16:14:02	TRASMESSA	2126	2TJSWX6	26/07/2023 18:51:21	TRASMESSA
2067	UNTRIA4	26/07/2023 16:23:24	TRASMESSA	2127	NKCZEN4	26/07/2023 18:52:32	TRASMESSA
2068	XXB9SV2	26/07/2023 16:28:11	TRASMESSA	2128	IAFQ144	26/07/2023 18:53:56	TRASMESSA
2069	HYJWVX5	26/07/2023 16:30:52	TRASMESSA	2129	1Z71JN3	26/07/2023 18:54:58	TRASMESSA
2070	SKYDGO5	26/07/2023 16:33:12	TRASMESSA	2130	3B6O586	26/07/2023 18:55:09	TRASMESSA
2071	M9W3FF1	26/07/2023 16:41:06	TRASMESSA	2131	XBHFPK2	26/07/2023 19:10:26	TRASMESSA
2072	K58L4O1	26/07/2023 16:45:43	TRASMESSA	2132	TXLR113	26/07/2023 19:11:24	TRASMESSA
2073	Q9OKHD3	26/07/2023 16:46:53	TRASMESSA	2133	QAMSCH7	26/07/2023 19:18:42	TRASMESSA
2074	KYMKAW4	26/07/2023 16:47:08	TRASMESSA	2134	Q4G6N77	26/07/2023 19:23:05	TRASMESSA
2075	3S8EJY8	26/07/2023 16:49:14	TRASMESSA	2135	PIKRWT8	26/07/2023 19:27:58	TRASMESSA
2076	2D1I514	26/07/2023 16:50:35	TRASMESSA	2136	0TCLRS7	26/07/2023 19:28:42	TRASMESSA
2077	455RMY1	26/07/2023 16:52:26	TRASMESSA	2137	ZM50KU4	26/07/2023 19:44:21	TRASMESSA
2078	IJPBDX1	26/07/2023 16:53:46	TRASMESSA	2138	GRL4444	26/07/2023 19:51:28	TRASMESSA
2079	FMGKKB1	26/07/2023 16:56:40	TRASMESSA	2139	32JMX97	26/07/2023 19:57:20	TRASMESSA
2080	OPU3LX3	26/07/2023 16:57:26	TRASMESSA	2140	3QJK4L8	27/07/2023 09:15:24	TRASMESSA
2081	9RL5DM6	26/07/2023 16:58:08	TRASMESSA	2141	MCQULV7	27/07/2023 09:15:45	TRASMESSA
2082	87MGVW2	26/07/2023 16:58:54	TRASMESSA	2142	3HAC227	27/07/2023 09:20:49	TRASMESSA
2083	8A4MXA1	26/07/2023 17:02:46	TRASMESSA	2143	H82TXO8	27/07/2023 09:23:28	TRASMESSA
2084	WXUQAH8	26/07/2023 17:05:40	TRASMESSA	2144	VO6NHS3	27/07/2023 09:30:09	TRASMESSA
2085	5Y94JV7	26/07/2023 17:07:29	TRASMESSA	2145	GMMWVQ2	27/07/2023 09:35:20	TRASMESSA
2086	V1IJ9P2	26/07/2023 17:11:47	TRASMESSA	2146	O7G73F8	27/07/2023 09:40:09	TRASMESSA
2087	5IR1H93	26/07/2023 17:13:43	TRASMESSA	2147	USVL3D1	27/07/2023 09:40:29	TRASMESSA
2088	XD8DLE3	26/07/2023 17:16:34	TRASMESSA	2148	UYAXPZ4	27/07/2023 09:46:21	TRASMESSA
2089	FR25XS0	26/07/2023 17:26:41	TRASMESSA	2149	CBHPNT2	27/07/2023 09:46:23	TRASMESSA
2090	V5122S5	26/07/2023 17:30:19	TRASMESSA	2150	QO8XGF8	27/07/2023 09:48:00	TRASMESSA
2091	30FMNS4	26/07/2023 17:33:22	TRASMESSA	2151	WG183W1	27/07/2023 09:51:46	TRASMESSA
2092	T19JX24	26/07/2023 17:41:12	TRASMESSA	2152	C0PV345	27/07/2023 09:52:48	TRASMESSA
2093	7BWCGF6	26/07/2023 17:46:07	TRASMESSA	2153	SQJO867	27/07/2023 10:03:50	TRASMESSA
2094	NDGWY95	26/07/2023 17:48:58	TRASMESSA	2154	1P6GX46	27/07/2023 10:05:10	TRASMESSA
2095	YU7HAS5	26/07/2023 17:51:47	TRASMESSA	2155	QPA1PJ2	27/07/2023 10:08:04	TRASMESSA
2096	EDUMGS4	26/07/2023 17:52:47	TRASMESSA	2156	ELU3TB5	27/07/2023 10:09:29	TRASMESSA
2097	SWCAYR0	26/07/2023 17:53:48	TRASMESSA	2157	J21JUY8	27/07/2023 10:10:11	TRASMESSA
2098	DATMZV8	26/07/2023 17:54:35	TRASMESSA	2158	0P7PAT0	27/07/2023 10:12:49	TRASMESSA
2099	QOYKG98	26/07/2023 17:57:17	TRASMESSA	2159	251MKK4	27/07/2023 10:13:48	TRASMESSA
2100	D6LUUH4	26/07/2023 17:57:56	TRASMESSA	2160	D9GYGR5	27/07/2023 10:16:50	TRASMESSA

ALLEGATO A - Avviso Pubblico "*Apprendistato Professionalizzante* " - Elenco istanze di partecipazione dei Datori di Lavoro, trasmesse nel periodo di apertura della *5^ Finestra temporale*

Progr.	Codice Pratica	Trasmissione	Stato	Progr.	Codice Pratica	Trasmissione	Stato
2161	VU8JTJ8	27/07/2023 10:19:20	TRASMESSA	2221	QF3PCA7	27/07/2023 12:04:22	TRASMESSA
2162	7LSJI47	27/07/2023 10:19:24	TRASMESSA	2222	Y26X5V8	27/07/2023 12:04:35	TRASMESSA
2163	YOQ91N0	27/07/2023 10:24:29	TRASMESSA	2223	2RWPFF5	27/07/2023 12:04:59	TRASMESSA
2164	I8X2EU4	27/07/2023 10:32:57	TRASMESSA	2224	POYZB08	27/07/2023 12:07:52	TRASMESSA
2165	QUI7TV2	27/07/2023 10:33:27	TRASMESSA	2225	NT9NBP3	27/07/2023 12:08:41	TRASMESSA
2166	UE61WC9	27/07/2023 10:33:59	TRASMESSA	2226	HSR8U65	27/07/2023 12:09:31	TRASMESSA
2167	PKRLSO3	27/07/2023 10:34:48	TRASMESSA	2227	H408ML2	27/07/2023 12:15:40	TRASMESSA
2168	SDOI275	27/07/2023 10:39:03	TRASMESSA	2228	64IHOY3	27/07/2023 12:16:43	TRASMESSA
2169	NLN5ME0	27/07/2023 10:40:39	TRASMESSA	2229	0CWJF72	27/07/2023 12:17:23	TRASMESSA
2170	UBYJGV4	27/07/2023 10:40:47	TRASMESSA	2230	WD3R5J1	27/07/2023 12:17:55	TRASMESSA
2171	RLEIEQ3	27/07/2023 10:44:19	TRASMESSA	2231	U1A4DL4	27/07/2023 12:19:19	TRASMESSA
2172	ECW9VY1	27/07/2023 10:44:47	TRASMESSA	2232	SCN2GT8	27/07/2023 12:19:47	TRASMESSA
2173	WK2N3X8	27/07/2023 10:47:03	TRASMESSA	2233	8F7ZBW4	27/07/2023 12:21:05	TRASMESSA
2174	1J1F8M7	27/07/2023 10:47:09	TRASMESSA	2234	381Y6I7	27/07/2023 12:21:17	TRASMESSA
2175	A0Y2DA8	27/07/2023 10:47:13	TRASMESSA	2235	AD4QMM8	27/07/2023 12:24:24	TRASMESSA
2176	F8E5XJ1	27/07/2023 10:47:18	TRASMESSA	2236	WNQR666	27/07/2023 12:24:29	TRASMESSA
2177	LRWS9F5	27/07/2023 10:47:24	TRASMESSA	2237	1NHZ9K7	27/07/2023 12:25:04	TRASMESSA
2178	7IMWJS5	27/07/2023 10:51:01	TRASMESSA	2238	JUYKUG8	27/07/2023 12:26:27	TRASMESSA
2179	UTBHID4	27/07/2023 10:51:46	TRASMESSA	2239	ZICCCZ8	27/07/2023 12:29:02	TRASMESSA
2180	PQXH6W3	27/07/2023 10:52:18	TRASMESSA	2240	OGCN8I6	27/07/2023 12:30:33	TRASMESSA
2181	IGR3O08	27/07/2023 10:58:34	TRASMESSA	2241	4988FM4	27/07/2023 12:32:53	TRASMESSA
2182	42Q7LK7	27/07/2023 10:58:52	TRASMESSA	2242	4F2ORW9	27/07/2023 12:34:41	TRASMESSA
2183	NG23AI8	27/07/2023 11:00:47	TRASMESSA	2243	UG8PEP1	27/07/2023 12:37:09	TRASMESSA
2184	1BQNLE5	27/07/2023 11:02:01	TRASMESSA	2244	GE65V97	27/07/2023 12:37:54	TRASMESSA
2185	MRSY8I8	27/07/2023 11:02:02	TRASMESSA	2245	HHACPT6	27/07/2023 12:39:15	TRASMESSA
2186	H67IER4	27/07/2023 11:08:19	TRASMESSA	2246	YWX4PK9	27/07/2023 12:39:57	TRASMESSA
2187	NFM6GF6	27/07/2023 11:10:19	TRASMESSA	2247	CAKEGS2	27/07/2023 12:41:19	TRASMESSA
2188	W9QKVG7	27/07/2023 11:10:54	TRASMESSA	2248	4I9ONM7	27/07/2023 12:41:36	TRASMESSA
2189	AFO39T2	27/07/2023 11:11:22	TRASMESSA	2249	U310VI1	27/07/2023 12:43:04	TRASMESSA
2190	J6L1RC3	27/07/2023 11:12:32	TRASMESSA	2250	GQF4433	27/07/2023 12:44:07	TRASMESSA
2191	CRSX7Z3	27/07/2023 11:12:37	TRASMESSA	2251	4R4QV48	27/07/2023 12:46:38	TRASMESSA
2192	QX6JEE5	27/07/2023 11:13:18	TRASMESSA	2252	8J61W45	27/07/2023 12:49:41	TRASMESSA
2193	8H2A2A0	27/07/2023 11:14:39	TRASMESSA	2253	1HTQVM4	27/07/2023 12:53:15	TRASMESSA
2194	PD5EVQ6	27/07/2023 11:16:10	TRASMESSA	2254	F9YIS81	27/07/2023 12:53:37	TRASMESSA
2195	LOPWH14	27/07/2023 11:16:43	TRASMESSA	2255	FOI8CQ9	27/07/2023 12:58:57	TRASMESSA
2196	19O5X83	27/07/2023 11:20:52	TRASMESSA	2256	VBDWVD0	27/07/2023 12:59:53	TRASMESSA
2197	CZDISW1	27/07/2023 11:23:07	TRASMESSA	2257	EYHCWP5	27/07/2023 13:01:55	TRASMESSA
2198	331SBP1	27/07/2023 11:23:19	TRASMESSA	2258	GFJ8V98	27/07/2023 13:02:22	TRASMESSA
2199	OW3LUV7	27/07/2023 11:25:23	TRASMESSA	2259	ZDF8N72	27/07/2023 13:06:10	TRASMESSA
2200	1VKMP73	27/07/2023 11:25:45	TRASMESSA	2260	ZJGVPT7	27/07/2023 13:08:41	TRASMESSA
2201	NWDUVJ7	27/07/2023 11:26:55	TRASMESSA	2261	NAIFMU8	27/07/2023 13:09:32	TRASMESSA
2202	U967XX8	27/07/2023 11:27:07	TRASMESSA	2262	44F6Q83	27/07/2023 13:09:42	TRASMESSA
2203	Q7YZE03	27/07/2023 11:29:37	TRASMESSA	2263	MH4JQM4	27/07/2023 13:10:07	TRASMESSA
2204	4S8GI69	27/07/2023 11:32:04	TRASMESSA	2264	87395V9	27/07/2023 13:11:12	TRASMESSA
2205	8AOY6W3	27/07/2023 11:34:23	TRASMESSA	2265	AADCAW6	27/07/2023 13:11:24	TRASMESSA
2206	HHJGT34	27/07/2023 11:37:20	TRASMESSA	2266	R4J0YX4	27/07/2023 13:12:29	TRASMESSA
2207	HY7BGP2	27/07/2023 11:40:43	TRASMESSA	2267	NKI4M84	27/07/2023 13:13:03	TRASMESSA
2208	8B3FH78	27/07/2023 11:43:24	TRASMESSA	2268	OT2GY51	27/07/2023 13:14:22	TRASMESSA
2209	5TA60E6	27/07/2023 11:43:47	TRASMESSA	2269	F364SD5	27/07/2023 13:15:53	TRASMESSA
2210	R6LR205	27/07/2023 11:44:37	TRASMESSA	2270	HMHRDU8	27/07/2023 13:18:09	TRASMESSA
2211	ABF6HZ2	27/07/2023 11:45:16	TRASMESSA	2271	5UVQDG6	27/07/2023 13:18:49	TRASMESSA
2212	TT7EMR6	27/07/2023 11:46:03	TRASMESSA	2272	JQG55N6	27/07/2023 13:20:14	TRASMESSA
2213	TOPHTQ6	27/07/2023 11:46:41	TRASMESSA	2273	WLW4RK5	27/07/2023 13:31:12	TRASMESSA
2214	28E5NE0	27/07/2023 11:47:17	TRASMESSA	2274	RQB8SY6	27/07/2023 13:45:19	TRASMESSA
2215	356Y5E8	27/07/2023 11:48:44	TRASMESSA	2275	GD997D6	27/07/2023 13:47:51	TRASMESSA
2216	VNGIJ62	27/07/2023 11:56:41	TRASMESSA	2276	0QM4A44	27/07/2023 13:48:43	TRASMESSA
2217	LHF6IG1	27/07/2023 11:57:03	TRASMESSA	2277	3PMAMW5	27/07/2023 13:49:54	TRASMESSA
2218	GK3TLY3	27/07/2023 11:58:12	TRASMESSA	2278	FA3N183	27/07/2023 13:51:34	TRASMESSA
2219	YY3DVK3	27/07/2023 12:00:30	TRASMESSA	2279	XMJET33	27/07/2023 14:00:38	TRASMESSA
2220	QBET1S2	27/07/2023 12:02:20	TRASMESSA	2280	X9T6GT8	27/07/2023 14:03:36	TRASMESSA

ALLEGATO A - Avviso Pubblico "*Apprendistato Professionalizzante* " - Elenco istanze di partecipazione dei Datori di Lavoro, trasmesse nel periodo di apertura della *5^ Finestra temporale*

Progr.	Codice Pratica	Trasmissione	Stato	Progr.	Codice Pratica	Trasmissione	Stato
2281	AXIM7U9	27/07/2023 14:06:17	TRASMESSA	2341	APOTNJ7	27/07/2023 16:31:43	TRASMESSA
2282	86FJ7P5	27/07/2023 14:07:23	TRASMESSA	2342	BJH5KY5	27/07/2023 16:33:55	TRASMESSA
2283	5E79QI4	27/07/2023 14:10:07	TRASMESSA	2343	S7MH2U6	27/07/2023 16:37:12	TRASMESSA
2284	VVW1KG7	27/07/2023 14:12:38	TRASMESSA	2344	PB97SE8	27/07/2023 16:40:40	TRASMESSA
2285	93D4KD3	27/07/2023 14:13:23	TRASMESSA	2345	GA4O142	27/07/2023 16:41:15	TRASMESSA
2286	3H42RD9	27/07/2023 14:14:39	TRASMESSA	2346	ECDJ2M5	27/07/2023 16:44:58	TRASMESSA
2287	P0MOS52	27/07/2023 14:27:47	TRASMESSA	2347	8RP3YU6	27/07/2023 16:45:12	TRASMESSA
2288	8QBJD89	27/07/2023 14:28:21	TRASMESSA	2348	U8NIAY8	27/07/2023 16:46:17	TRASMESSA
2289	UPJUP02	27/07/2023 14:33:07	TRASMESSA	2349	GX8TPT6	27/07/2023 16:47:08	TRASMESSA
2290	J2NSSF7	27/07/2023 14:33:55	TRASMESSA	2350	U0XHKM9	27/07/2023 16:48:02	TRASMESSA
2291	FOFCCR8	27/07/2023 14:37:21	TRASMESSA	2351	Y1TR914	27/07/2023 16:48:16	TRASMESSA
2292	ITF4XR9	27/07/2023 14:39:43	TRASMESSA	2352	MYMGIK1	27/07/2023 16:51:11	TRASMESSA
2293	ESMDT01	27/07/2023 14:48:51	TRASMESSA	2353	FECW2F3	27/07/2023 16:51:19	TRASMESSA
2294	BH2IMU2	27/07/2023 14:49:32	TRASMESSA	2354	QV0SM93	27/07/2023 16:52:03	TRASMESSA
2295	RYVTJD4	27/07/2023 14:49:40	TRASMESSA	2355	1KLV634	27/07/2023 16:53:05	TRASMESSA
2296	Y2O42I0	27/07/2023 14:54:40	TRASMESSA	2356	HL7LQ13	27/07/2023 16:56:37	TRASMESSA
2297	KL8VW88	27/07/2023 15:03:25	TRASMESSA	2357	HHLHWR0	27/07/2023 16:57:10	TRASMESSA
2298	N37K895	27/07/2023 15:06:36	TRASMESSA	2358	LQU5XC5	27/07/2023 16:58:07	TRASMESSA
2299	8DN34Q1	27/07/2023 15:13:34	TRASMESSA	2359	PY7XO25	27/07/2023 16:59:22	TRASMESSA
2300	6MGIAF4	27/07/2023 15:15:01	TRASMESSA	2360	BHWFGA6	27/07/2023 17:01:02	TRASMESSA
2301	DI26RX3	27/07/2023 15:19:18	TRASMESSA	2361	428PKX6	27/07/2023 17:01:56	TRASMESSA
2302	RU1KV22	27/07/2023 15:23:10	TRASMESSA	2362	7R33GY1	27/07/2023 17:07:58	TRASMESSA
2303	LA9S8J3	27/07/2023 15:24:19	TRASMESSA	2363	JQQUG83	27/07/2023 17:08:46	TRASMESSA
2304	PJY1F45	27/07/2023 15:25:29	TRASMESSA	2364	J8EKN55	27/07/2023 17:09:36	TRASMESSA
2305	FYLIFW8	27/07/2023 15:26:50	TRASMESSA	2365	YUAM195	27/07/2023 17:09:45	TRASMESSA
2306	M2UC513	27/07/2023 15:27:30	TRASMESSA	2366	HF5YUH6	27/07/2023 17:10:17	TRASMESSA
2307	S3ZOR96	27/07/2023 15:31:37	TRASMESSA	2367	R81W9H5	27/07/2023 17:11:39	TRASMESSA
2308	LNGVI15	27/07/2023 15:37:10	TRASMESSA	2368	I74XN83	27/07/2023 17:16:22	TRASMESSA
2309	D2OIXL7	27/07/2023 15:39:05	TRASMESSA	2369	JVVG2Q6	27/07/2023 17:17:15	TRASMESSA
2310	QRNVUM3	27/07/2023 15:39:41	TRASMESSA	2370	8F00FH6	27/07/2023 17:19:39	TRASMESSA
2311	EUIADE1	27/07/2023 15:40:44	TRASMESSA	2371	FCS3O97	27/07/2023 17:19:41	TRASMESSA
2312	2RBVH42	27/07/2023 15:41:32	TRASMESSA	2372	K4RBK18	27/07/2023 17:20:13	TRASMESSA
2313	CBBYIM3	27/07/2023 15:44:08	TRASMESSA	2373	A025NM9	27/07/2023 17:22:36	TRASMESSA
2314	AYUBDF4	27/07/2023 15:44:57	TRASMESSA	2374	PNDF2D8	27/07/2023 17:22:43	TRASMESSA
2315	OH2VT32	27/07/2023 15:49:25	TRASMESSA	2375	09TXII2	27/07/2023 17:25:31	TRASMESSA
2316	KGJKJ35	27/07/2023 15:51:04	TRASMESSA	2376	D9JEY17	27/07/2023 17:25:54	TRASMESSA
2317	9A1FFR0	27/07/2023 15:54:30	TRASMESSA	2377	DOUEGQ2	27/07/2023 17:29:03	TRASMESSA
2318	J3QAG85	27/07/2023 15:58:48	TRASMESSA	2378	56M41B9	27/07/2023 17:30:31	TRASMESSA
2319	PTT6726	27/07/2023 16:00:28	TRASMESSA	2379	V4K9RV2	27/07/2023 17:30:38	TRASMESSA
2320	BIYCY62	27/07/2023 16:01:45	TRASMESSA	2380	S22GQO9	27/07/2023 17:31:57	TRASMESSA
2321	F2TMMR2	27/07/2023 16:02:46	TRASMESSA	2381	EVVVC23	27/07/2023 17:32:02	TRASMESSA
2322	C2TRML5	27/07/2023 16:04:46	TRASMESSA	2382	CJF7A51	27/07/2023 17:35:38	TRASMESSA
2323	9M68AR6	27/07/2023 16:06:09	TRASMESSA	2383	DG616S9	27/07/2023 17:36:25	TRASMESSA
2324	CKZDW04	27/07/2023 16:10:09	TRASMESSA	2384	4PIGIB4	27/07/2023 17:36:29	TRASMESSA
2325	C9KQ764	27/07/2023 16:11:00	TRASMESSA	2385	V6VWB12	27/07/2023 17:38:47	TRASMESSA
2326	04JZ4C6	27/07/2023 16:13:08	TRASMESSA	2386	6752AJ0	27/07/2023 17:42:54	TRASMESSA
2327	RN9BUI5	27/07/2023 16:16:39	TRASMESSA	2387	KSZ2991	27/07/2023 17:44:09	TRASMESSA
2328	RDSS884	27/07/2023 16:18:27	TRASMESSA	2388	FGFEF17	27/07/2023 17:46:00	TRASMESSA
2329	FHY56V3	27/07/2023 16:19:18	TRASMESSA	2389	NTYB7N1	27/07/2023 17:47:27	TRASMESSA
2330	5N7TNJ7	27/07/2023 16:19:40	TRASMESSA	2390	T4CAE22	27/07/2023 17:50:07	TRASMESSA
2331	NXCB823	27/07/2023 16:21:01	TRASMESSA	2391	TDPGIY7	27/07/2023 17:51:01	TRASMESSA
2332	36VT9K9	27/07/2023 16:22:41	TRASMESSA	2392	ZK2OIV0	27/07/2023 17:53:17	TRASMESSA
2333	CFZOQV3	27/07/2023 16:23:12	TRASMESSA	2393	2NRG3Y7	27/07/2023 17:53:55	TRASMESSA
2334	BSLXAT0	27/07/2023 16:25:41	TRASMESSA	2394	4KHPT43	27/07/2023 17:58:14	TRASMESSA
2335	WSUAEC5	27/07/2023 16:26:21	TRASMESSA	2395	6D1LOW1	27/07/2023 17:58:28	TRASMESSA
2336	2VVREP1	27/07/2023 16:26:43	TRASMESSA	2396	AKO56M8	27/07/2023 17:59:16	TRASMESSA
2337	3QQU936	27/07/2023 16:27:40	TRASMESSA	2397	38F0KH5	27/07/2023 17:59:17	TRASMESSA
2338	JSZYHL3	27/07/2023 16:27:51	TRASMESSA	2398	K89GGA2	27/07/2023 18:01:41	TRASMESSA
2339	RXP12G5	27/07/2023 16:29:55	TRASMESSA	2399	QNSDC71	27/07/2023 18:02:08	TRASMESSA
2340	5VM43K6	27/07/2023 16:30:16	TRASMESSA	2400	AAJ8WW6	27/07/2023 18:02:58	TRASMESSA

ALLEGATO A - Avviso Pubblico "*Apprendistato Professionalizzante* " - Elenco istanze di partecipazione dei Datori di Lavoro, trasmesse nel periodo di apertura della *5^ Finestra temporale*

Progr.	Codice Pratica	Trasmissione	Stato	Progr.	Codice Pratica	Trasmissione	Stato
2401	G9CPF25	27/07/2023 18:03:43	TRASMESSA	2461	H4HKLC4	28/07/2023 10:18:02	TRASMESSA
2402	FCXCQ71	27/07/2023 18:05:37	TRASMESSA	2462	P1LHOC1	28/07/2023 10:23:06	TRASMESSA
2403	A69VKE7	27/07/2023 18:05:54	TRASMESSA	2463	KH6TRJ4	28/07/2023 10:26:07	TRASMESSA
2404	54N6KO0	27/07/2023 18:06:16	TRASMESSA	2464	OW1NEG9	28/07/2023 10:31:08	TRASMESSA
2405	NTOQPR6	27/07/2023 18:10:16	TRASMESSA	2465	7I9FEF5	28/07/2023 10:32:48	TRASMESSA
2406	GNMQCY3	27/07/2023 18:13:54	TRASMESSA	2466	UJ3ASV1	28/07/2023 10:33:26	TRASMESSA
2407	49S0664	27/07/2023 18:18:06	TRASMESSA	2467	YB50TC3	28/07/2023 10:34:57	TRASMESSA
2408	SDGOQ97	27/07/2023 18:21:31	TRASMESSA	2468	YZFMQO7	28/07/2023 10:37:14	TRASMESSA
2409	8WC18A3	27/07/2023 18:21:54	TRASMESSA	2469	I4DU3I6	28/07/2023 10:38:40	TRASMESSA
2410	MG54VS7	27/07/2023 18:22:23	TRASMESSA	2470	MGM7JC2	28/07/2023 10:39:13	TRASMESSA
2411	IKOXIL9	27/07/2023 18:23:22	TRASMESSA	2471	W22OGK0	28/07/2023 10:39:40	TRASMESSA
2412	CW3M8A6	27/07/2023 18:24:33	TRASMESSA	2472	X6FV3Z0	28/07/2023 10:42:05	TRASMESSA
2413	5MP1Y12	27/07/2023 18:27:28	TRASMESSA	2473	S07TW88	28/07/2023 10:43:02	TRASMESSA
2414	5TJF5R9	27/07/2023 18:28:16	TRASMESSA	2474	H112OF6	28/07/2023 10:44:00	TRASMESSA
2415	XGIC1L4	27/07/2023 18:35:25	TRASMESSA	2475	95KID77	28/07/2023 10:46:43	TRASMESSA
2416	CSEZ1B0	27/07/2023 18:37:33	TRASMESSA	2476	YFWVTM5	28/07/2023 10:48:08	TRASMESSA
2417	TNHFG87	27/07/2023 18:43:26	TRASMESSA	2477	H7ANKY4	28/07/2023 10:48:24	TRASMESSA
2418	1YTAY68	27/07/2023 18:49:29	TRASMESSA	2478	3GP3LS2	28/07/2023 10:48:34	TRASMESSA
2419	GCRX8N4	27/07/2023 18:57:22	TRASMESSA	2479	0FYD3N6	28/07/2023 10:49:27	TRASMESSA
2420	KIOXM74	27/07/2023 19:06:02	TRASMESSA	2480	SKUELN8	28/07/2023 10:50:59	TRASMESSA
2421	OH6KFR8	27/07/2023 19:10:06	TRASMESSA	2481	8Q2NEY8	28/07/2023 10:55:08	TRASMESSA
2422	2PFDK48	27/07/2023 19:12:35	TRASMESSA	2482	6C4U4L8	28/07/2023 10:56:39	TRASMESSA
2423	O717NU6	27/07/2023 19:14:45	TRASMESSA	2483	NAK5T80	28/07/2023 10:57:42	TRASMESSA
2424	GFPU7D0	27/07/2023 19:16:53	TRASMESSA	2484	1YOOP77	28/07/2023 10:57:42	TRASMESSA
2425	FMV43P9	27/07/2023 19:47:14	TRASMESSA	2485	XLYSCP7	28/07/2023 10:58:31	TRASMESSA
2426	DH1CEI2	27/07/2023 19:47:29	TRASMESSA	2486	CWMF911	28/07/2023 10:59:53	TRASMESSA
2427	JJ4KKV4	27/07/2023 19:55:52	TRASMESSA	2487	VH0WHF3	28/07/2023 11:00:50	TRASMESSA
2428	H7OH7T9	27/07/2023 20:00:19	TRASMESSA	2488	MLECZN3	28/07/2023 11:03:10	TRASMESSA
2429	N87NOT5	27/07/2023 20:01:03	TRASMESSA	2489	PCTTI67	28/07/2023 11:03:26	TRASMESSA
2430	MD1KCD3	28/07/2023 08:41:34	TRASMESSA	2490	O59ICG8	28/07/2023 11:03:42	TRASMESSA
2431	GPI8P62	28/07/2023 09:08:32	TRASMESSA	2491	JT076N0	28/07/2023 11:04:44	TRASMESSA
2432	DDTQFB0	28/07/2023 09:09:13	TRASMESSA	2492	1JNEN97	28/07/2023 11:04:46	TRASMESSA
2433	ID82795	28/07/2023 09:10:21	TRASMESSA	2493	C70YL45	28/07/2023 11:06:10	TRASMESSA
2434	NV1ENQ5	28/07/2023 09:10:53	TRASMESSA	2494	4DHAM40	28/07/2023 11:07:06	TRASMESSA
2435	UXXHW55	28/07/2023 09:16:59	TRASMESSA	2495	VZFASB2	28/07/2023 11:07:23	TRASMESSA
2436	HU1B3I8	28/07/2023 09:27:44	TRASMESSA	2496	YMV2QC5	28/07/2023 11:07:48	TRASMESSA
2437	XV2PPK4	28/07/2023 09:30:15	TRASMESSA	2497	IS17668	28/07/2023 11:08:32	TRASMESSA
2438	2WJ0WR7	28/07/2023 09:35:15	TRASMESSA	2498	KBUWMH7	28/07/2023 11:09:14	TRASMESSA
2439	4LXFRM0	28/07/2023 09:36:27	TRASMESSA	2499	FBIWHI5	28/07/2023 11:10:27	TRASMESSA
2440	E9GOLS6	28/07/2023 09:40:24	TRASMESSA	2500	7MKTRR7	28/07/2023 11:10:42	TRASMESSA
2441	AOLUBR3	28/07/2023 09:42:47	TRASMESSA	2501	BZ9B259	28/07/2023 11:10:58	TRASMESSA
2442	8UQMJO2	28/07/2023 09:44:50	TRASMESSA	2502	1L851H9	28/07/2023 11:12:54	TRASMESSA
2443	S7HPHX1	28/07/2023 09:46:04	TRASMESSA	2503	5HQD6L7	28/07/2023 11:15:50	TRASMESSA
2444	47PIGS5	28/07/2023 09:47:18	TRASMESSA	2504	YAN0HF1	28/07/2023 11:16:55	TRASMESSA
2445	2FM3NS6	28/07/2023 09:48:58	TRASMESSA	2505	W75MYI1	28/07/2023 11:17:26	TRASMESSA
2446	Y8NFT30	28/07/2023 09:51:27	TRASMESSA	2506	0L92632	28/07/2023 11:18:23	TRASMESSA
2447	7BG95J4	28/07/2023 09:51:29	TRASMESSA	2507	B64FEK7	28/07/2023 11:18:23	TRASMESSA
2448	46M99N9	28/07/2023 09:54:42	TRASMESSA	2508	D1ZO557	28/07/2023 11:23:57	TRASMESSA
2449	9XUVIX5	28/07/2023 09:57:42	TRASMESSA	2509	P47BC06	28/07/2023 11:25:15	TRASMESSA
2450	VVAAAK4	28/07/2023 09:58:21	TRASMESSA	2510	CHVS8X4	28/07/2023 11:27:19	TRASMESSA
2451	FJV57P7	28/07/2023 10:01:16	TRASMESSA	2511	4B8BPB1	28/07/2023 11:29:45	TRASMESSA
2452	S3O5GR4	28/07/2023 10:02:49	TRASMESSA	2512	MPPOD38	28/07/2023 11:30:40	TRASMESSA
2453	IXI11E4	28/07/2023 10:04:41	TRASMESSA	2513	PKEKHS8	28/07/2023 11:30:59	TRASMESSA
2454	A3O14A1	28/07/2023 10:08:15	TRASMESSA	2514	PXFFWK7	28/07/2023 11:31:26	TRASMESSA
2455	J0RM6G6	28/07/2023 10:09:04	TRASMESSA	2515	N3VDPL7	28/07/2023 11:33:32	TRASMESSA
2456	FTLERF7	28/07/2023 10:09:58	TRASMESSA	2516	V5M6M61	28/07/2023 11:34:58	TRASMESSA
2457	W90MHE6	28/07/2023 10:13:23	TRASMESSA	2517	9Q3TE75	28/07/2023 11:37:11	TRASMESSA
2458	JZWEMX6	28/07/2023 10:14:30	TRASMESSA	2518	PLDDST8	28/07/2023 11:37:35	TRASMESSA
2459	41NWXV7	28/07/2023 10:16:01	TRASMESSA	2519	B3U8GM8	28/07/2023 11:40:46	TRASMESSA
2460	75V5LG1	28/07/2023 10:16:02	TRASMESSA	2520	7FZKBY9	28/07/2023 11:41:43	TRASMESSA

ALLEGATO A - Avviso Pubblico "*Apprendistato Professionalizzante* " - Elenco istanze di partecipazione dei Datori di Lavoro, trasmesse nel periodo di apertura della *5^ Finestra temporale*

Progr.	Codice Pratica	Trasmissione	Stato	Progr.	Codice Pratica	Trasmissione	Stato
2521	PDQLWD3	28/07/2023 11:42:26	TRASMESSA	2581	8CUODN1	28/07/2023 12:49:41	TRASMESSA
2522	VDIKW62	28/07/2023 11:45:14	TRASMESSA	2582	7BDPYM2	28/07/2023 12:50:24	TRASMESSA
2523	LLWVYL1	28/07/2023 11:46:06	TRASMESSA	2583	KFQIWO5	28/07/2023 12:54:15	TRASMESSA
2524	M1KI077	28/07/2023 11:46:44	TRASMESSA	2584	21SYM71	28/07/2023 12:54:51	TRASMESSA
2525	YKHGWO8	28/07/2023 11:47:11	TRASMESSA	2585	R8JITY3	28/07/2023 12:58:38	TRASMESSA
2526	HCCPT62	28/07/2023 11:47:54	TRASMESSA	2586	ADCU983	28/07/2023 12:58:58	TRASMESSA
2527	JIHPX21	28/07/2023 11:48:02	TRASMESSA	2587	HF9BYI4	28/07/2023 13:00:49	TRASMESSA
2528	AFYAU46	28/07/2023 11:48:31	TRASMESSA	2588	6AMLVY0	28/07/2023 13:01:46	TRASMESSA
2529	H70MX32	28/07/2023 11:50:25	TRASMESSA	2589	EDB6L24	28/07/2023 13:02:24	TRASMESSA
2530	WU5YPR7	28/07/2023 11:50:43	TRASMESSA	2590	DEUHBO0	28/07/2023 13:06:29	TRASMESSA
2531	N39GV27	28/07/2023 11:52:15	TRASMESSA	2591	T6VL261	28/07/2023 13:13:32	TRASMESSA
2532	9WXSLS1	28/07/2023 11:53:01	TRASMESSA	2592	3TXRCK1	28/07/2023 13:17:25	TRASMESSA
2533	9F4T148	28/07/2023 11:53:22	TRASMESSA	2593	GMDH5C7	28/07/2023 13:17:26	TRASMESSA
2534	YNUR8G4	28/07/2023 11:55:27	TRASMESSA	2594	FGP53Y4	28/07/2023 13:17:35	TRASMESSA
2535	YNK75Q7	28/07/2023 11:56:33	TRASMESSA	2595	99PP7S7	28/07/2023 13:20:08	TRASMESSA
2536	T60L6M8	28/07/2023 11:57:01	TRASMESSA	2596	5P9L1P8	28/07/2023 13:20:27	TRASMESSA
2537	LVA7WS5	28/07/2023 11:57:40	TRASMESSA	2597	QUVQFO2	28/07/2023 13:23:48	TRASMESSA
2538	AANQGP8	28/07/2023 11:58:41	TRASMESSA	2598	SDBSKY6	28/07/2023 13:23:58	TRASMESSA
2539	5EJ7AL6	28/07/2023 11:59:18	TRASMESSA	2599	5MT2FG3	28/07/2023 13:26:44	TRASMESSA
2540	MDBJP98	28/07/2023 11:59:27	TRASMESSA	2600	QCXKPV4	28/07/2023 13:27:09	TRASMESSA
2541	MG8QHO8	28/07/2023 12:00:02	TRASMESSA	2601	CC5NZ34	28/07/2023 13:31:31	TRASMESSA
2542	DET83F4	28/07/2023 12:00:41	TRASMESSA	2602	CMMYEB4	28/07/2023 13:31:57	TRASMESSA
2543	0E4B8D4	28/07/2023 12:00:59	TRASMESSA	2603	HYXJFO1	28/07/2023 13:36:23	TRASMESSA
2544	HKRFPG3	28/07/2023 12:02:15	TRASMESSA	2604	WXEIM54	28/07/2023 13:38:03	TRASMESSA
2545	2K0A231	28/07/2023 12:04:22	TRASMESSA	2605	1EN73Q4	28/07/2023 13:38:31	TRASMESSA
2546	NPX0LV1	28/07/2023 12:04:25	TRASMESSA	2606	AEXUVJ7	28/07/2023 13:44:36	TRASMESSA
2547	PQP8XZ6	28/07/2023 12:05:55	TRASMESSA	2607	ZCD5QL4	28/07/2023 13:46:10	TRASMESSA
2548	LP6WQB1	28/07/2023 12:07:29	TRASMESSA	2608	HMA5OS6	28/07/2023 13:50:05	TRASMESSA
2549	6HEI1A4	28/07/2023 12:07:50	TRASMESSA	2609	UVLE4T6	28/07/2023 13:54:25	TRASMESSA
2550	SIMF2V0	28/07/2023 12:08:04	TRASMESSA	2610	SYMJSK9	28/07/2023 13:54:38	TRASMESSA
2551	Z8INNM4	28/07/2023 12:12:36	TRASMESSA	2611	RXO2BR4	28/07/2023 13:57:00	TRASMESSA
2552	E5NBB86	28/07/2023 12:13:52	TRASMESSA	2612	IUX19M1	28/07/2023 13:59:00	TRASMESSA
2553	HNLURG7	28/07/2023 12:15:10	TRASMESSA	2613	ARQD9X1	28/07/2023 14:00:43	TRASMESSA
2554	2DVF716	28/07/2023 12:17:35	TRASMESSA	2614	5KM9L93	28/07/2023 14:02:29	TRASMESSA
2555	I0MROV6	28/07/2023 12:21:01	TRASMESSA	2615	33W8BR9	28/07/2023 14:06:24	TRASMESSA
2556	CVDEDC6	28/07/2023 12:22:47	TRASMESSA	2616	PV13AH3	28/07/2023 14:06:55	TRASMESSA
2557	ZLDF623	28/07/2023 12:25:01	TRASMESSA	2617	M4OGXF7	28/07/2023 14:11:49	TRASMESSA
2558	CPA7B14	28/07/2023 12:26:28	TRASMESSA	2618	RKH7OA6	28/07/2023 14:17:58	TRASMESSA
2559	5U97MP5	28/07/2023 12:28:46	TRASMESSA	2619	DEY4CA5	28/07/2023 14:23:48	TRASMESSA
2560	YAF8235	28/07/2023 12:29:11	TRASMESSA	2620	AF1TDN5	28/07/2023 14:25:29	TRASMESSA
2561	1THC5T2	28/07/2023 12:31:09	TRASMESSA	2621	JKINI53	28/07/2023 14:26:17	TRASMESSA
2562	S8M9G64	28/07/2023 12:32:16	TRASMESSA	2622	U19WCO4	28/07/2023 14:27:19	TRASMESSA
2563	S2T8XV6	28/07/2023 12:32:16	TRASMESSA	2623	XG4AVJ1	28/07/2023 14:29:51	TRASMESSA
2564	549RM78	28/07/2023 12:34:08	TRASMESSA	2624	VOVJI01	28/07/2023 14:30:43	TRASMESSA
2565	GNYPEM4	28/07/2023 12:34:39	TRASMESSA	2625	GQGLNI3	28/07/2023 14:34:32	TRASMESSA
2566	Q5YAOZ3	28/07/2023 12:35:10	TRASMESSA	2626	KNGLWY5	28/07/2023 14:42:05	TRASMESSA
2567	7TITTN8	28/07/2023 12:35:15	TRASMESSA	2627	YXY3KB6	28/07/2023 14:43:30	TRASMESSA
2568	1MLJC56	28/07/2023 12:35:17	TRASMESSA	2628	V8UKDT7	28/07/2023 14:46:17	TRASMESSA
2569	CLD8VN0	28/07/2023 12:38:09	TRASMESSA	2629	9PD0Y02	28/07/2023 14:47:02	TRASMESSA
2570	4LSMRL1	28/07/2023 12:39:22	TRASMESSA	2630	0O2LBO6	28/07/2023 14:47:20	TRASMESSA
2571	EIJMWJ6	28/07/2023 12:39:56	TRASMESSA	2631	QFWUYH7	28/07/2023 14:51:08	TRASMESSA
2572	5BGX4J7	28/07/2023 12:40:41	TRASMESSA	2632	P8C5MZ6	28/07/2023 14:54:45	TRASMESSA
2573	D9MPB28	28/07/2023 12:42:01	TRASMESSA	2633	TYDMH37	28/07/2023 14:55:47	TRASMESSA
2574	IYXHZP6	28/07/2023 12:43:40	TRASMESSA	2634	UARSLX9	28/07/2023 14:57:03	TRASMESSA
2575	EKU47A4	28/07/2023 12:43:46	TRASMESSA	2635	RKDCQH1	28/07/2023 15:03:32	TRASMESSA
2576	AM6ITD6	28/07/2023 12:45:35	TRASMESSA	2636	FY1RXI9	28/07/2023 15:07:35	TRASMESSA
2577	UJKM6C6	28/07/2023 12:46:08	TRASMESSA	2637	83JRFF6	28/07/2023 15:09:25	TRASMESSA
2578	U8HN9T1	28/07/2023 12:46:30	TRASMESSA	2638	6RHA1T2	28/07/2023 15:11:30	TRASMESSA
2579	WL1C562	28/07/2023 12:47:27	TRASMESSA	2639	UMBYVC4	28/07/2023 15:30:45	TRASMESSA
2580	VU4D557	28/07/2023 12:48:50	TRASMESSA	2640	NRRYXW4	28/07/2023 15:36:24	TRASMESSA

ALLEGATO A - Avviso Pubblico "*Apprendistato Professionalizzante* " - Elenco istanze di partecipazione dei Datori di Lavoro, trasmesse nel periodo di apertura della *5^ Finestra temporale*

Progr.	Codice Pratica	Trasmissione	Stato	Progr.	Codice Pratica	Trasmissione	Stato
2641	1ONPQ54	28/07/2023 15:39:18	TRASMESSA	2701	ZOQUEC4	28/07/2023 17:56:12	TRASMESSA
2642	CZH0F02	28/07/2023 15:40:36	TRASMESSA	2702	WPYY4Y8	28/07/2023 17:58:58	TRASMESSA
2643	MP9O5Y7	28/07/2023 15:43:50	TRASMESSA	2703	MGINQV1	28/07/2023 17:59:40	TRASMESSA
2644	THI1XV6	28/07/2023 15:44:41	TRASMESSA	2704	NZU9VU9	28/07/2023 18:00:19	TRASMESSA
2645	L8TGUF2	28/07/2023 15:49:54	TRASMESSA	2705	ZYHXRG6	28/07/2023 18:03:41	TRASMESSA
2646	34HPHU2	28/07/2023 15:53:06	TRASMESSA	2706	5TZMES4	28/07/2023 18:04:15	TRASMESSA
2647	2RRCD54	28/07/2023 15:57:35	TRASMESSA	2707	1VZGD87	28/07/2023 18:04:18	TRASMESSA
2648	QA6PHL6	28/07/2023 15:58:25	TRASMESSA	2708	BC92323	28/07/2023 18:05:56	TRASMESSA
2649	9NQ3BX7	28/07/2023 15:58:34	TRASMESSA	2709	1PTOYB4	28/07/2023 18:11:44	TRASMESSA
2650	XFBU8R5	28/07/2023 16:01:05	TRASMESSA	2710	JK2SYP2	28/07/2023 18:13:25	TRASMESSA
2651	W6DWFR1	28/07/2023 16:04:32	TRASMESSA	2711	9PM9HO4	28/07/2023 18:14:39	TRASMESSA
2652	K6CV8U5	28/07/2023 16:04:54	TRASMESSA	2712	ATJF9S5	28/07/2023 18:15:28	TRASMESSA
2653	9V3LTI5	28/07/2023 16:04:57	TRASMESSA	2713	T235428	28/07/2023 18:15:46	TRASMESSA
2654	KSLWQW6	28/07/2023 16:08:26	TRASMESSA	2714	NJN17L2	28/07/2023 18:22:50	TRASMESSA
2655	AG1IKB6	28/07/2023 16:10:59	TRASMESSA	2715	GHN8K63	28/07/2023 18:24:26	TRASMESSA
2656	4WUDLC8	28/07/2023 16:18:31	TRASMESSA	2716	ETCA5M5	28/07/2023 18:26:18	TRASMESSA
2657	1JMHJ20	28/07/2023 16:21:08	TRASMESSA	2717	U6C8XC8	28/07/2023 18:32:18	TRASMESSA
2658	GPUXMZ2	28/07/2023 16:21:48	TRASMESSA	2718	HJ8Z482	28/07/2023 18:34:17	TRASMESSA
2659	GVW33O1	28/07/2023 16:22:28	TRASMESSA	2719	RX2OK57	28/07/2023 18:34:18	TRASMESSA
2660	JY4DW26	28/07/2023 16:24:29	TRASMESSA	2720	PFRCEJ6	28/07/2023 18:34:37	TRASMESSA
2661	CF1F2L6	28/07/2023 16:30:09	TRASMESSA	2721	TKSGX56	28/07/2023 18:36:00	TRASMESSA
2662	MPBGB18	28/07/2023 16:32:28	TRASMESSA	2722	NDA6HT5	28/07/2023 18:39:13	TRASMESSA
2663	4FXEUZ5	28/07/2023 16:32:35	TRASMESSA	2723	DTGKY33	28/07/2023 18:48:00	TRASMESSA
2664	G61WXY7	28/07/2023 16:39:22	TRASMESSA	2724	E14BS78	28/07/2023 18:48:35	TRASMESSA
2665	7NGI568	28/07/2023 16:39:25	TRASMESSA	2725	TEEFE91	28/07/2023 18:49:08	TRASMESSA
2666	ZYHB2Y1	28/07/2023 16:43:58	TRASMESSA	2726	U6BJHJ0	28/07/2023 18:51:02	TRASMESSA
2667	QL66JP1	28/07/2023 16:44:41	TRASMESSA	2727	DA7NBA2	28/07/2023 18:52:47	TRASMESSA
2668	SCCK188	28/07/2023 16:50:57	TRASMESSA	2728	CCPA2B6	28/07/2023 18:56:19	TRASMESSA
2669	KISF3X4	28/07/2023 16:52:23	TRASMESSA	2729	4R2PXM9	28/07/2023 19:04:28	TRASMESSA
2670	XHIIDY3	28/07/2023 16:54:15	TRASMESSA	2730	W24SAL6	28/07/2023 19:04:38	TRASMESSA
2671	B7LLGC1	28/07/2023 16:55:04	TRASMESSA	2731	YR8Z798	28/07/2023 19:08:54	TRASMESSA
2672	LGGCAF4	28/07/2023 16:57:02	TRASMESSA	2732	EDLAGH3	28/07/2023 19:09:51	TRASMESSA
2673	FQ5E1T3	28/07/2023 16:57:44	TRASMESSA	2733	YTLEHH3	28/07/2023 19:12:23	TRASMESSA
2674	QX5QNO3	28/07/2023 17:00:11	TRASMESSA	2734	ZTLVD48	28/07/2023 19:23:39	TRASMESSA
2675	IRDVM76	28/07/2023 17:00:42	TRASMESSA	2735	1XPCMO1	28/07/2023 19:25:41	TRASMESSA
2676	B2IQPT4	28/07/2023 17:01:36	TRASMESSA	2736	X9TF2G7	28/07/2023 19:28:17	TRASMESSA
2677	4EX57J5	28/07/2023 17:02:45	TRASMESSA	2737	DJX6AI2	28/07/2023 19:32:01	TRASMESSA
2678	XKMHY43	28/07/2023 17:03:50	TRASMESSA	2738	PS98X56	28/07/2023 19:32:27	TRASMESSA
2679	YQH9U77	28/07/2023 17:04:35	TRASMESSA	2739	BBBPGC2	28/07/2023 19:34:27	TRASMESSA
2680	IV3PJJ3	28/07/2023 17:05:38	TRASMESSA	2740	QPQOPE2	28/07/2023 19:43:37	TRASMESSA
2681	GMY4QJ4	28/07/2023 17:06:02	TRASMESSA	2741	URLNWH5	28/07/2023 19:49:40	TRASMESSA
2682	8NRWGB1	28/07/2023 17:07:27	TRASMESSA	2742	SZTDBG0	28/07/2023 19:58:37	TRASMESSA
2683	CEI5H62	28/07/2023 17:08:39	TRASMESSA	2743	24JNQ44	28/07/2023 20:01:27	TRASMESSA
2684	3TWHCQ7	28/07/2023 17:10:46	TRASMESSA	2744	V06YLZ3	28/07/2023 20:23:54	TRASMESSA
2685	K99TZ47	28/07/2023 17:16:32	TRASMESSA	2745	WBZ8H01	29/07/2023 10:07:43	TRASMESSA
2686	3URM5L4	28/07/2023 17:21:17	TRASMESSA	2746	T27XPN3	29/07/2023 10:39:47	TRASMESSA
2687	1ECVPK5	28/07/2023 17:23:44	TRASMESSA	2747	2KRFRI7	29/07/2023 10:40:16	TRASMESSA
2688	M2RF994	28/07/2023 17:26:34	TRASMESSA	2748	M17FK42	29/07/2023 10:48:36	TRASMESSA
2689	YEED0G4	28/07/2023 17:28:25	TRASMESSA	2749	MHS14Z2	29/07/2023 10:55:52	TRASMESSA
2690	CX79CL5	28/07/2023 17:28:31	TRASMESSA	2750	UAG7XL7	29/07/2023 11:01:39	TRASMESSA
2691	FR29OF2	28/07/2023 17:28:44	TRASMESSA	2751	ICFOUJ5	29/07/2023 11:13:01	TRASMESSA
2692	8LWQXQ3	28/07/2023 17:29:43	TRASMESSA	2752	HFLVU69	29/07/2023 11:54:00	TRASMESSA
2693	RLVCG98	28/07/2023 17:30:17	TRASMESSA	2753	V3HWJU1	29/07/2023 11:58:06	TRASMESSA
2694	KAKUQN8	28/07/2023 17:30:40	TRASMESSA	2754	NBX8WR5	29/07/2023 12:00:20	TRASMESSA
2695	AX3P2T1	28/07/2023 17:39:15	TRASMESSA	2755	M93KV48	29/07/2023 12:29:21	TRASMESSA
2696	B74X667	28/07/2023 17:41:15	TRASMESSA	2756	DIYHWD1	29/07/2023 12:40:46	TRASMESSA
2697	HD9V4I2	28/07/2023 17:46:37	TRASMESSA	2757	LFG5W35	29/07/2023 12:43:04	TRASMESSA
2698	DJMSCF8	28/07/2023 17:53:58	TRASMESSA	2758	7D4IR77	29/07/2023 12:47:12	TRASMESSA
2699	XYFMYP0	28/07/2023 17:54:51	TRASMESSA	2759	8Y8AO97	29/07/2023 12:53:00	TRASMESSA
2700	7GZ90W1	28/07/2023 17:56:08	TRASMESSA	2760	GFRCE79	29/07/2023 17:48:47	TRASMESSA

ALLEGATO A - Avviso Pubblico "*Apprendistato Professionalizzante* " - Elenco istanze di partecipazione dei Datori di Lavoro, trasmesse nel periodo di apertura della *5^ Finestra temporale*

Progr.	Codice Pratica	Trasmissione	Stato	Progr.	Codice Pratica	Trasmissione	Stato
2761	IPASPZ5	29/07/2023 18:08:48	TRASMESSA	2821	9V6LWB6	31/07/2023 10:50:25	TRASMESSA
2762	12563E6	30/07/2023 20:42:22	TRASMESSA	2822	S73RDI6	31/07/2023 10:51:11	TRASMESSA
2763	93M7UC5	30/07/2023 21:19:58	TRASMESSA	2823	9C2IP50	31/07/2023 10:51:15	TRASMESSA
2764	6QDJA36	31/07/2023 08:39:19	TRASMESSA	2824	7RA5JQ3	31/07/2023 10:52:58	TRASMESSA
2765	CLIXW76	31/07/2023 09:00:22	TRASMESSA	2825	AMIC2P3	31/07/2023 10:55:00	TRASMESSA
2766	GE9XKS4	31/07/2023 09:01:40	TRASMESSA	2826	WRS4V72	31/07/2023 10:55:00	TRASMESSA
2767	8DENMQ1	31/07/2023 09:12:08	TRASMESSA	2827	SQXSWP7	31/07/2023 10:56:18	TRASMESSA
2768	JNTR1D7	31/07/2023 09:13:34	TRASMESSA	2828	II5HNY1	31/07/2023 10:56:39	TRASMESSA
2769	F918WO1	31/07/2023 09:17:35	TRASMESSA	2829	3SK7JS1	31/07/2023 10:57:35	TRASMESSA
2770	IVCOI63	31/07/2023 09:24:31	TRASMESSA	2830	2RFR3V1	31/07/2023 10:59:02	TRASMESSA
2771	A7NKO16	31/07/2023 09:27:18	TRASMESSA	2831	MLX1XE5	31/07/2023 10:59:12	TRASMESSA
2772	Y63SN85	31/07/2023 09:28:23	TRASMESSA	2832	VPMYYH0	31/07/2023 10:59:56	TRASMESSA
2773	FJG9XJ7	31/07/2023 09:30:26	TRASMESSA	2833	MBF96A0	31/07/2023 11:01:46	TRASMESSA
2774	AGK4HB2	31/07/2023 09:38:24	TRASMESSA	2834	U0UQS78	31/07/2023 11:01:59	TRASMESSA
2775	F9F2YO1	31/07/2023 09:38:52	TRASMESSA	2835	OQ2RJU5	31/07/2023 11:03:28	TRASMESSA
2776	H7FP8D4	31/07/2023 09:45:58	TRASMESSA	2836	7E48P63	31/07/2023 11:08:24	TRASMESSA
2777	6EMCPQ7	31/07/2023 09:46:37	TRASMESSA	2837	ZCT97E2	31/07/2023 11:08:37	TRASMESSA
2778	U5OMM71	31/07/2023 09:47:10	TRASMESSA	2838	PDK3TR1	31/07/2023 11:13:01	TRASMESSA
2779	73X8HU2	31/07/2023 09:48:44	TRASMESSA	2839	TOMGNQ6	31/07/2023 11:13:11	TRASMESSA
2780	04GOWW1	31/07/2023 09:49:18	TRASMESSA	2840	87TDO75	31/07/2023 11:13:56	TRASMESSA
2781	OQMIZK5	31/07/2023 09:51:35	TRASMESSA	2841	OGBO4T2	31/07/2023 11:14:48	TRASMESSA
2782	TTUE5D6	31/07/2023 09:57:21	TRASMESSA	2842	WGTN2D8	31/07/2023 11:16:07	TRASMESSA
2783	L5PEM98	31/07/2023 09:59:20	TRASMESSA	2843	JGJDTV3	31/07/2023 11:17:19	TRASMESSA
2784	066YL29	31/07/2023 10:03:10	TRASMESSA	2844	NJ4T8L1	31/07/2023 11:17:27	TRASMESSA
2785	SGWF2E6	31/07/2023 10:04:05	TRASMESSA	2845	TIDF8V7	31/07/2023 11:17:39	TRASMESSA
2786	245BVJ6	31/07/2023 10:04:15	TRASMESSA	2846	RQWFYM5	31/07/2023 11:20:29	TRASMESSA
2787	R353ND9	31/07/2023 10:04:40	TRASMESSA	2847	RHWWGG6	31/07/2023 11:21:21	TRASMESSA
2788	QEE3WX1	31/07/2023 10:06:32	TRASMESSA	2848	B52VR76	31/07/2023 11:22:00	TRASMESSA
2789	B89FBM9	31/07/2023 10:08:43	TRASMESSA	2849	G0P7RP7	31/07/2023 11:22:10	TRASMESSA
2790	FWG27S1	31/07/2023 10:11:42	TRASMESSA	2850	ZNI7FT6	31/07/2023 11:23:26	TRASMESSA
2791	SLN7DF3	31/07/2023 10:12:09	TRASMESSA	2851	V0M11J2	31/07/2023 11:25:23	TRASMESSA
2792	2XQL663	31/07/2023 10:12:21	TRASMESSA	2852	UFXHZL6	31/07/2023 11:26:23	TRASMESSA
2793	C1BPJU3	31/07/2023 10:14:02	TRASMESSA	2853	B66KQA3	31/07/2023 11:26:53	TRASMESSA
2794	N1MBHG1	31/07/2023 10:16:05	TRASMESSA	2854	4OY1RQ4	31/07/2023 11:27:28	TRASMESSA
2795	XC3VFO2	31/07/2023 10:18:55	TRASMESSA	2855	V9PCZ17	31/07/2023 11:29:14	TRASMESSA
2796	WI24NF7	31/07/2023 10:20:27	TRASMESSA	2856	0A3HVT7	31/07/2023 11:29:19	TRASMESSA
2797	R3AOSM7	31/07/2023 10:20:43	TRASMESSA	2857	8T24EO6	31/07/2023 11:30:25	TRASMESSA
2798	CK6JDT1	31/07/2023 10:22:02	TRASMESSA	2858	7LVF2Q6	31/07/2023 11:30:39	TRASMESSA
2799	E3R7Z36	31/07/2023 10:24:49	TRASMESSA	2859	CEXATQ6	31/07/2023 11:31:23	TRASMESSA
2800	MDQKX57	31/07/2023 10:24:49	TRASMESSA	2860	MMVA4C0	31/07/2023 11:32:41	TRASMESSA
2801	XIXTOB6	31/07/2023 10:25:54	TRASMESSA	2861	03XK728	31/07/2023 11:34:19	TRASMESSA
2802	FILLP75	31/07/2023 10:27:08	TRASMESSA	2862	OHMMC66	31/07/2023 11:34:27	TRASMESSA
2803	ML8GUQ2	31/07/2023 10:29:00	TRASMESSA	2863	A70YUB2	31/07/2023 11:35:27	TRASMESSA
2804	3MTKXV5	31/07/2023 10:29:59	TRASMESSA	2864	H4I2OM6	31/07/2023 11:37:19	TRASMESSA
2805	YNXGAZ9	31/07/2023 10:31:00	TRASMESSA	2865	ASWX5S0	31/07/2023 11:38:26	TRASMESSA
2806	RJACC32	31/07/2023 10:31:28	TRASMESSA	2866	HYFQ3I8	31/07/2023 11:41:08	TRASMESSA
2807	WEJY4V7	31/07/2023 10:33:12	TRASMESSA	2867	32H5J18	31/07/2023 11:41:24	TRASMESSA
2808	20Q2B97	31/07/2023 10:34:09	TRASMESSA	2868	H3LPXR9	31/07/2023 11:42:11	TRASMESSA
2809	6JY1C46	31/07/2023 10:36:10	TRASMESSA	2869	1UX5S43	31/07/2023 11:45:48	TRASMESSA
2810	3JL9PV5	31/07/2023 10:36:36	TRASMESSA	2870	YQ1JN97	31/07/2023 11:48:39	TRASMESSA
2811	VE7PDA1	31/07/2023 10:41:56	TRASMESSA	2871	PUIITQ3	31/07/2023 11:48:55	TRASMESSA
2812	69ML9V3	31/07/2023 10:42:14	TRASMESSA	2872	TNYWGC7	31/07/2023 11:49:27	TRASMESSA
2813	6TJB1H4	31/07/2023 10:42:43	TRASMESSA	2873	OODCUL0	31/07/2023 11:57:13	TRASMESSA
2814	SMTAFD0	31/07/2023 10:43:17	TRASMESSA	2874	SENUN33	31/07/2023 11:59:03	TRASMESSA
2815	OAYN662	31/07/2023 10:45:48	TRASMESSA	2875	XC3HMJ8	31/07/2023 11:59:27	TRASMESSA
2816	JNNB1H6	31/07/2023 10:45:59	TRASMESSA	2876	W3SFEN4	31/07/2023 12:01:59	TRASMESSA
2817	LPDEJW4	31/07/2023 10:46:28	TRASMESSA	2877	JRK7IY9	31/07/2023 12:03:53	TRASMESSA
2818	46E3IY2	31/07/2023 10:47:04	TRASMESSA	2878	YGA9EU9	31/07/2023 12:04:00	TRASMESSA
2819	ZNIYLF7	31/07/2023 10:48:51	TRASMESSA	2879	P1AS2C9	31/07/2023 12:05:11	TRASMESSA
2820	8LMH5N1	31/07/2023 10:50:13	TRASMESSA	2880	WI3D1H3	31/07/2023 12:07:07	TRASMESSA

ALLEGATO A - Avviso Pubblico "*Apprendistato Professionalizzante* " - Elenco istanze di partecipazione dei Datori di Lavoro, trasmesse nel periodo di apertura della *5^ Finestra temporale*

Progr.	Codice Pratica	Trasmissione	Stato	Progr.	Codice Pratica	Trasmissione	Stato
2881	JAXUSO5	31/07/2023 12:08:15	TRASMESSA	2941	MYBOD49	31/07/2023 13:04:53	TRASMESSA
2882	XUDR4Z7	31/07/2023 12:13:21	TRASMESSA	2942	81PEDW3	31/07/2023 13:08:11	TRASMESSA
2883	5AF7OV0	31/07/2023 12:13:28	TRASMESSA	2943	SO03QE6	31/07/2023 13:09:01	TRASMESSA
2884	GICTI98	31/07/2023 12:15:50	TRASMESSA	2944	2ZYSTH8	31/07/2023 13:09:41	TRASMESSA
2885	RLM4X64	31/07/2023 12:16:58	TRASMESSA	2945	NAW9M05	31/07/2023 13:10:40	TRASMESSA
2886	7WUZVD5	31/07/2023 12:17:17	TRASMESSA	2946	OGO85R7	31/07/2023 13:12:28	TRASMESSA
2887	A5FPVX2	31/07/2023 12:17:59	TRASMESSA	2947	1LV2XG2	31/07/2023 13:13:13	TRASMESSA
2888	XKFGBR6	31/07/2023 12:19:14	TRASMESSA	2948	OLR5SR1	31/07/2023 13:15:01	TRASMESSA
2889	R19OAL0	31/07/2023 12:20:47	TRASMESSA	2949	RYSBY45	31/07/2023 13:17:23	TRASMESSA
2890	YK33D28	31/07/2023 12:21:35	TRASMESSA	2950	51LRMQ8	31/07/2023 13:19:06	TRASMESSA
2891	YYONDW7	31/07/2023 12:21:42	TRASMESSA	2951	M4DIAC3	31/07/2023 13:20:51	TRASMESSA
2892	SK1XW31	31/07/2023 12:26:21	TRASMESSA	2952	9KKD5K3	31/07/2023 13:21:21	TRASMESSA
2893	TXCZNX6	31/07/2023 12:26:27	TRASMESSA	2953	9WJEAE7	31/07/2023 13:25:07	TRASMESSA
2894	G1VFVF5	31/07/2023 12:27:02	TRASMESSA	2954	YCZI542	31/07/2023 13:26:14	TRASMESSA
2895	IB59PG8	31/07/2023 12:30:01	TRASMESSA	2955	QOVVQM9	31/07/2023 13:27:31	TRASMESSA
2896	BJJHBU2	31/07/2023 12:30:27	TRASMESSA	2956	4DID2N9	31/07/2023 13:29:23	TRASMESSA
2897	D2SCEB3	31/07/2023 12:30:47	TRASMESSA	2957	P1K9UZ5	31/07/2023 13:30:46	TRASMESSA
2898	79PF5I6	31/07/2023 12:31:04	TRASMESSA	2958	536VU11	31/07/2023 13:32:35	TRASMESSA
2899	5CW16P2	31/07/2023 12:31:51	TRASMESSA	2959	3CF9H74	31/07/2023 13:35:52	TRASMESSA
2900	R7K3KT4	31/07/2023 12:31:53	TRASMESSA	2960	3KCFVX8	31/07/2023 13:36:48	TRASMESSA
2901	VGRKD22	31/07/2023 12:33:51	TRASMESSA	2961	NFND0W5	31/07/2023 13:37:43	TRASMESSA
2902	917IGQ2	31/07/2023 12:34:37	TRASMESSA	2962	45ZPTS6	31/07/2023 13:41:28	TRASMESSA
2903	PUUFI76	31/07/2023 12:37:23	TRASMESSA	2963	7DYTY67	31/07/2023 13:43:58	TRASMESSA
2904	98BCLW7	31/07/2023 12:37:37	TRASMESSA	2964	KZBNO85	31/07/2023 13:44:00	TRASMESSA
2905	Z79DR91	31/07/2023 12:39:13	TRASMESSA	2965	YSHXTC9	31/07/2023 13:45:51	TRASMESSA
2906	8MNT414	31/07/2023 12:39:21	TRASMESSA	2966	SAT4TP1	31/07/2023 13:48:09	TRASMESSA
2907	FD19JO3	31/07/2023 12:40:35	TRASMESSA	2967	GNO54B5	31/07/2023 13:48:18	TRASMESSA
2908	JM4PEA4	31/07/2023 12:41:49	TRASMESSA	2968	IT7A9S8	31/07/2023 13:49:21	TRASMESSA
2909	Q658GX6	31/07/2023 12:44:38	TRASMESSA	2969	8UIFYR4	31/07/2023 13:56:50	TRASMESSA
2910	E41FAR8	31/07/2023 12:44:57	TRASMESSA	2970	AJQGL63	31/07/2023 14:00:54	TRASMESSA
2911	1UKSY22	31/07/2023 12:45:11	TRASMESSA	2971	JSBA9W6	31/07/2023 14:06:43	TRASMESSA
2912	FOYJZR8	31/07/2023 12:45:44	TRASMESSA	2972	O7MV494	31/07/2023 14:08:07	TRASMESSA
2913	Q1W2F51	31/07/2023 12:46:38	TRASMESSA	2973	MI1OJQ2	31/07/2023 14:10:39	TRASMESSA
2914	4KNW1D8	31/07/2023 12:47:13	TRASMESSA	2974	DOORGJ0	31/07/2023 14:18:07	TRASMESSA
2915	PQTNEB2	31/07/2023 12:47:40	TRASMESSA	2975	6TJSGK6	31/07/2023 14:22:43	TRASMESSA
2916	RDO3AL3	31/07/2023 12:48:02	TRASMESSA	2976	6CNYBG6	31/07/2023 14:26:42	TRASMESSA
2917	19KP3S4	31/07/2023 12:49:29	TRASMESSA	2977	Q4U3GW2	31/07/2023 14:30:04	TRASMESSA
2918	VZ0N6T8	31/07/2023 12:50:06	TRASMESSA	2978	SXJ5NO2	31/07/2023 14:30:07	TRASMESSA
2919	13MEKJ3	31/07/2023 12:50:06	TRASMESSA	2979	5BOQT40	31/07/2023 14:30:44	TRASMESSA
2920	3QW8PT6	31/07/2023 12:50:06	TRASMESSA	2980	6MQPSV4	31/07/2023 14:41:12	TRASMESSA
2921	OCX3A45	31/07/2023 12:50:20	TRASMESSA	2981	X459VK4	31/07/2023 14:45:01	TRASMESSA
2922	VJ3VR11	31/07/2023 12:50:50	TRASMESSA	2982	NC3BXY6	31/07/2023 14:45:59	TRASMESSA
2923	1ACMQ43	31/07/2023 12:50:51	TRASMESSA	2983	TS99VQ1	31/07/2023 14:51:12	TRASMESSA
2924	YEWGOK4	31/07/2023 12:51:02	TRASMESSA	2984	KILC4P4	31/07/2023 14:54:26	TRASMESSA
2925	C29MF38	31/07/2023 12:51:58	TRASMESSA	2985	US86T44	31/07/2023 14:58:49	TRASMESSA
2926	MQESVJ1	31/07/2023 12:52:30	TRASMESSA	2986	ML4YCW1	31/07/2023 14:59:04	TRASMESSA
2927	264HOD4	31/07/2023 12:52:56	TRASMESSA	2987	3LUWWX0	31/07/2023 15:09:43	TRASMESSA
2928	HHB3168	31/07/2023 12:53:25	TRASMESSA	2988	5YE1NC2	31/07/2023 15:13:43	TRASMESSA
2929	SYU2YJ2	31/07/2023 12:54:08	TRASMESSA	2989	AW05JC1	31/07/2023 15:18:00	TRASMESSA
2930	R56NU53	31/07/2023 12:55:19	TRASMESSA	2990	156BRD1	31/07/2023 15:21:06	TRASMESSA
2931	F3NAJX2	31/07/2023 12:55:52	TRASMESSA	2991	SBAXTM1	31/07/2023 15:30:57	TRASMESSA
2932	11OM979	31/07/2023 12:56:01	TRASMESSA	2992	5FGLK53	31/07/2023 15:34:00	TRASMESSA
2933	BI6SFK3	31/07/2023 12:58:05	TRASMESSA	2993	76OUJH6	31/07/2023 15:36:05	TRASMESSA
2934	PEML5A1	31/07/2023 12:58:39	TRASMESSA	2994	X3CIO81	31/07/2023 15:37:51	TRASMESSA
2935	1GO6SD4	31/07/2023 12:59:36	TRASMESSA	2995	N6VC5A6	31/07/2023 15:40:29	TRASMESSA
2936	K4BH9K5	31/07/2023 12:59:49	TRASMESSA	2996	ISXME65	31/07/2023 15:41:25	TRASMESSA
2937	E7SUIX0	31/07/2023 12:59:57	TRASMESSA	2997	43SX4R8	31/07/2023 15:41:28	TRASMESSA
2938	MN1FUM1	31/07/2023 13:00:47	TRASMESSA	2998	9N4QZ56	31/07/2023 15:45:58	TRASMESSA
2939	41V8N44	31/07/2023 13:02:16	TRASMESSA	2999	5E1D691	31/07/2023 15:45:59	TRASMESSA
2940	TF4UW48	31/07/2023 13:03:27	TRASMESSA	3000	S2X0IW5	31/07/2023 15:46:01	TRASMESSA

ALLEGATO A - Avviso Pubblico "*Apprendistato Professionalizzante* " - Elenco istanze di partecipazione dei Datori di Lavoro, trasmesse nel periodo di apertura della *5^ Finestra temporale*

Progr.	Codice Pratica	Trasmissione	Stato	Progr.	Codice Pratica	Trasmissione	Stato
3001	Q2L09K7	31/07/2023 15:47:15	TRASMESSA	3061	QZTXIK5	31/07/2023 17:14:26	TRASMESSA
3002	WNJ2SF4	31/07/2023 15:54:48	TRASMESSA	3062	9KX55G5	31/07/2023 17:14:53	TRASMESSA
3003	791I1J5	31/07/2023 15:54:57	TRASMESSA	3063	12VP1O4	31/07/2023 17:15:55	TRASMESSA
3004	0XYYU58	31/07/2023 15:55:06	TRASMESSA	3064	OJGX8X1	31/07/2023 17:20:02	TRASMESSA
3005	P8K7UZ4	31/07/2023 15:55:23	TRASMESSA	3065	K9E4AJ6	31/07/2023 17:20:02	TRASMESSA
3006	1H1EUH4	31/07/2023 15:56:42	TRASMESSA	3066	LK9BHM2	31/07/2023 17:21:17	TRASMESSA
3007	MUU3JO3	31/07/2023 15:57:37	TRASMESSA	3067	H0GZ9I2	31/07/2023 17:24:09	TRASMESSA
3008	25K4WS2	31/07/2023 16:00:37	TRASMESSA	3068	0CDZ4C1	31/07/2023 17:24:27	TRASMESSA
3009	KCGUTW4	31/07/2023 16:01:15	TRASMESSA	3069	Z2OLTH6	31/07/2023 17:24:49	TRASMESSA
3010	Q2WMQ93	31/07/2023 16:04:44	TRASMESSA	3070	1X78028	31/07/2023 17:25:08	TRASMESSA
3011	P998XJ3	31/07/2023 16:09:21	TRASMESSA	3071	IPOSU51	31/07/2023 17:25:22	TRASMESSA
3012	V5ZY1G5	31/07/2023 16:09:42	TRASMESSA	3072	XOB2IM5	31/07/2023 17:27:26	TRASMESSA
3013	ADIFQK8	31/07/2023 16:09:50	TRASMESSA	3073	CUY5Z53	31/07/2023 17:27:47	TRASMESSA
3014	7Q8GOK9	31/07/2023 16:11:15	TRASMESSA	3074	8KDYBI4	31/07/2023 17:28:03	TRASMESSA
3015	QKWFYV0	31/07/2023 16:14:53	TRASMESSA	3075	U6WCBL5	31/07/2023 17:28:03	TRASMESSA
3016	LHD2TN8	31/07/2023 16:16:53	TRASMESSA	3076	6VRBAS8	31/07/2023 17:28:06	TRASMESSA
3017	IIOR8N8	31/07/2023 16:19:58	TRASMESSA	3077	U16R796	31/07/2023 17:30:09	TRASMESSA
3018	8H93XW1	31/07/2023 16:20:18	TRASMESSA	3078	UEJK191	31/07/2023 17:32:03	TRASMESSA
3019	KX6GFJ8	31/07/2023 16:24:45	TRASMESSA	3079	W16L645	31/07/2023 17:32:18	TRASMESSA
3020	4TDEVE3	31/07/2023 16:25:27	TRASMESSA	3080	GYQA3K6	31/07/2023 17:34:46	TRASMESSA
3021	4V38VR7	31/07/2023 16:26:04	TRASMESSA	3081	AUN3ZD6	31/07/2023 17:35:17	TRASMESSA
3022	Q4MFVK6	31/07/2023 16:26:17	TRASMESSA	3082	D1EY3M7	31/07/2023 17:36:18	TRASMESSA
3023	FE20PL7	31/07/2023 16:28:22	TRASMESSA	3083	RKFECS8	31/07/2023 17:37:53	TRASMESSA
3024	PNOUM78	31/07/2023 16:28:50	TRASMESSA	3084	Z3G1LV5	31/07/2023 17:39:39	TRASMESSA
3025	5U8S145	31/07/2023 16:29:16	TRASMESSA	3085	WKN7II7	31/07/2023 17:39:59	TRASMESSA
3026	OETKOS1	31/07/2023 16:29:35	TRASMESSA	3086	QZDLKF8	31/07/2023 17:40:03	TRASMESSA
3027	9IA5TD2	31/07/2023 16:30:29	TRASMESSA	3087	UNRTXH8	31/07/2023 17:40:15	TRASMESSA
3028	SIWPZ19	31/07/2023 16:32:02	TRASMESSA	3088	P53C8H8	31/07/2023 17:40:59	TRASMESSA
3029	V3IYG19	31/07/2023 16:37:27	TRASMESSA	3089	E5RKVU4	31/07/2023 17:41:56	TRASMESSA
3030	HE9CLH9	31/07/2023 16:37:49	TRASMESSA	3090	QMMMDC2	31/07/2023 17:42:56	TRASMESSA
3031	VLOK1Z9	31/07/2023 16:38:26	TRASMESSA	3091	XSOKVZ1	31/07/2023 17:45:58	TRASMESSA
3032	I6U9WL4	31/07/2023 16:40:05	TRASMESSA	3092	VWX3JW8	31/07/2023 17:48:41	TRASMESSA
3033	KTOS0X9	31/07/2023 16:41:10	TRASMESSA	3093	25VMW50	31/07/2023 17:48:44	TRASMESSA
3034	POAVKC9	31/07/2023 16:41:56	TRASMESSA	3094	PBYZ675	31/07/2023 17:50:37	TRASMESSA
3035	3929XU5	31/07/2023 16:42:20	TRASMESSA	3095	AY9YFF8	31/07/2023 17:51:01	TRASMESSA
3036	U5PRRW3	31/07/2023 16:42:32	TRASMESSA	3096	6YQD2M0	31/07/2023 17:55:49	TRASMESSA
3037	NB261L4	31/07/2023 16:43:38	TRASMESSA	3097	PUJJ3X7	31/07/2023 17:58:20	TRASMESSA
3038	JUTNNQ2	31/07/2023 16:46:17	TRASMESSA	3098	PTX16G2	31/07/2023 18:01:42	TRASMESSA
3039	LH1GRW7	31/07/2023 16:48:47	TRASMESSA	3099	EWLH6C8	31/07/2023 18:03:35	TRASMESSA
3040	793IKF2	31/07/2023 16:51:43	TRASMESSA	3100	GIP6F85	31/07/2023 18:03:50	TRASMESSA
3041	O24DHY6	31/07/2023 16:51:59	TRASMESSA	3101	NXHF761	31/07/2023 18:04:34	TRASMESSA
3042	UUD4NK7	31/07/2023 16:52:24	TRASMESSA	3102	XLVFSM3	31/07/2023 18:05:14	TRASMESSA
3043	J3ZRT05	31/07/2023 16:52:47	TRASMESSA	3103	JJ30CM8	31/07/2023 18:06:52	TRASMESSA
3044	KY952M4	31/07/2023 16:54:12	TRASMESSA	3104	4ITKRH0	31/07/2023 18:10:08	TRASMESSA
3045	ING2VN6	31/07/2023 16:55:46	TRASMESSA	3105	OD18Q92	31/07/2023 18:10:08	TRASMESSA
3046	891KL69	31/07/2023 16:56:50	TRASMESSA	3106	MW4ODW9	31/07/2023 18:10:30	TRASMESSA
3047	WXYBGR5	31/07/2023 16:57:53	TRASMESSA	3107	4W89B36	31/07/2023 18:11:07	TRASMESSA
3048	03D8FE5	31/07/2023 16:58:27	TRASMESSA	3108	ZCKAHA7	31/07/2023 18:11:55	TRASMESSA
3049	S0UQ781	31/07/2023 16:58:37	TRASMESSA	3109	G4VSY84	31/07/2023 18:13:39	TRASMESSA
3050	NVMB818	31/07/2023 16:58:51	TRASMESSA	3110	4Q8OJ74	31/07/2023 18:15:14	TRASMESSA
3051	95S2GL7	31/07/2023 16:59:51	TRASMESSA	3111	WU68WG5	31/07/2023 18:16:51	TRASMESSA
3052	40WHGB9	31/07/2023 17:01:29	TRASMESSA	3112	HNQ14E5	31/07/2023 18:17:38	TRASMESSA
3053	EL6DER9	31/07/2023 17:01:50	TRASMESSA	3113	7UP9VE4	31/07/2023 18:20:12	TRASMESSA
3054	PS84BF5	31/07/2023 17:02:14	TRASMESSA	3114	AFUS1E6	31/07/2023 18:21:32	TRASMESSA
3055	ZHN9530	31/07/2023 17:02:38	TRASMESSA	3115	EVSZJT4	31/07/2023 18:22:20	TRASMESSA
3056	HKVSXO0	31/07/2023 17:07:54	TRASMESSA	3116	91J5NY8	31/07/2023 18:27:46	TRASMESSA
3057	DJ55N09	31/07/2023 17:10:02	TRASMESSA	3117	ELC2CY4	31/07/2023 18:29:00	TRASMESSA
3058	H8D91C3	31/07/2023 17:10:18	TRASMESSA	3118	1SGP6S9	31/07/2023 18:30:12	TRASMESSA
3059	DV0X8Z7	31/07/2023 17:11:40	TRASMESSA	3119	SHTRB13	31/07/2023 18:32:27	TRASMESSA
3060	S3JZZD8	31/07/2023 17:12:53	TRASMESSA	3120	77QTTV0	31/07/2023 18:37:20	TRASMESSA

ALLEGATO A - Avviso Pubblico "*Apprendistato Professionalizzante* " - Elenco istanze di partecipazione dei Datori di Lavoro, trasmesse nel periodo di apertura della *5^ Finestra temporale*

Progr.	Codice Pratica	Trasmissione	Stato	Progr.	Codice Pratica	Trasmissione	Stato
3121	X9GFM23	31/07/2023 18:39:39	TRASMESSA	3181	EI9VOV3	31/07/2023 22:07:16	TRASMESSA
3122	QYCQ2G1	31/07/2023 18:41:15	TRASMESSA	3182	FLHY2C2	31/07/2023 22:18:16	TRASMESSA
3123	01J4GV6	31/07/2023 18:44:29	TRASMESSA	3183	F0807E1	31/07/2023 22:22:43	TRASMESSA
3124	PW0TNI3	31/07/2023 18:45:12	TRASMESSA	3184	J6EZ615	31/07/2023 22:27:53	TRASMESSA
3125	15GMYL2	31/07/2023 18:46:14	TRASMESSA	3185	B4TVGE8	31/07/2023 22:43:08	TRASMESSA
3126	YM6AB76	31/07/2023 18:46:25	TRASMESSA	3186	72JLNU5	31/07/2023 23:02:05	TRASMESSA
3127	J1I1TH0	31/07/2023 18:50:42	TRASMESSA	3187	FZ6WBC8	31/07/2023 23:27:18	TRASMESSA
3128	5I14KT8	31/07/2023 18:53:53	TRASMESSA	3188	FF57IP1	01/08/2023 07:26:57	TRASMESSA
3129	7Q0LYM3	31/07/2023 18:54:04	TRASMESSA	3189	KEQWIB9	01/08/2023 07:47:46	TRASMESSA
3130	W4O4523	31/07/2023 18:54:35	TRASMESSA	3190	A5QMDB1	01/08/2023 08:07:39	TRASMESSA
3131	DQR34V4	31/07/2023 18:54:59	TRASMESSA	3191	L130O72	01/08/2023 08:34:14	TRASMESSA
3132	WK02SI9	31/07/2023 18:56:08	TRASMESSA	3192	JIY1DC7	01/08/2023 08:42:01	TRASMESSA
3133	RXJEH57	31/07/2023 18:56:14	TRASMESSA	3193	XF7ZJD7	01/08/2023 08:50:55	TRASMESSA
3134	IL45GL2	31/07/2023 18:57:22	TRASMESSA	3194	GF4MK62	01/08/2023 08:51:56	TRASMESSA
3135	5OO2KD8	31/07/2023 18:58:02	TRASMESSA	3195	Y0YND32	01/08/2023 08:54:54	TRASMESSA
3136	W5IWQH6	31/07/2023 19:01:19	TRASMESSA	3196	JGW71R8	01/08/2023 09:02:50	TRASMESSA
3137	4U9TV92	31/07/2023 19:03:45	TRASMESSA	3197	8PBYVD7	01/08/2023 09:06:52	TRASMESSA
3138	0XB6H61	31/07/2023 19:05:37	TRASMESSA	3198	R0KWZ60	01/08/2023 09:07:54	TRASMESSA
3139	O2MT6S2	31/07/2023 19:07:44	TRASMESSA	3199	KCHKIJ7	01/08/2023 09:10:23	TRASMESSA
3140	KC169E2	31/07/2023 19:11:17	TRASMESSA	3200	TMBGDI2	01/08/2023 09:16:13	TRASMESSA
3141	3KYTK04	31/07/2023 19:13:25	TRASMESSA	3201	RVB97F3	01/08/2023 09:18:31	TRASMESSA
3142	EQT3C86	31/07/2023 19:14:55	TRASMESSA	3202	FYSGL72	01/08/2023 09:20:25	TRASMESSA
3143	8901VT6	31/07/2023 19:16:41	TRASMESSA	3203	BUYQPW1	01/08/2023 09:22:54	TRASMESSA
3144	D8KTRV4	31/07/2023 19:18:15	TRASMESSA	3204	Y932DL6	01/08/2023 09:23:02	TRASMESSA
3145	E9FJVM9	31/07/2023 19:19:09	TRASMESSA	3205	NMUKF64	01/08/2023 09:26:24	TRASMESSA
3146	KWGRXS5	31/07/2023 19:21:14	TRASMESSA	3206	A5AM522	01/08/2023 09:26:40	TRASMESSA
3147	XFBJTZ1	31/07/2023 19:22:17	TRASMESSA	3207	3BEVYQ3	01/08/2023 09:28:42	TRASMESSA
3148	VBBY947	31/07/2023 19:23:25	TRASMESSA	3208	E7T01D8	01/08/2023 09:29:08	TRASMESSA
3149	5BE9CU4	31/07/2023 19:25:46	TRASMESSA	3209	6LDOHD0	01/08/2023 09:29:09	TRASMESSA
3150	LA0VNQ3	31/07/2023 19:31:03	TRASMESSA	3210	0SLLYL2	01/08/2023 09:30:03	TRASMESSA
3151	IX06GV4	31/07/2023 19:32:51	TRASMESSA	3211	L6GVYU5	01/08/2023 09:35:21	TRASMESSA
3152	B5OOUG3	31/07/2023 19:37:10	TRASMESSA	3212	VZRHRV5	01/08/2023 09:37:38	TRASMESSA
3153	HPC9761	31/07/2023 19:41:02	TRASMESSA	3213	54K3LV8	01/08/2023 09:37:57	TRASMESSA
3154	QUNKMI3	31/07/2023 19:43:59	TRASMESSA	3214	KIL17I6	01/08/2023 09:39:27	TRASMESSA
3155	4QXIKO4	31/07/2023 19:46:09	TRASMESSA	3215	UTA1LN6	01/08/2023 09:43:18	TRASMESSA
3156	8DIVDU6	31/07/2023 19:48:46	TRASMESSA	3216	XHW0GL8	01/08/2023 09:43:28	TRASMESSA
3157	N5J0AF8	31/07/2023 19:56:28	TRASMESSA	3217	OXEXM57	01/08/2023 09:43:54	TRASMESSA
3158	IF9HSM0	31/07/2023 19:56:36	TRASMESSA	3218	OM7TCV3	01/08/2023 09:45:45	TRASMESSA
3159	SFDY2L2	31/07/2023 20:04:50	TRASMESSA	3219	NCSVSP8	01/08/2023 09:46:32	TRASMESSA
3160	Q9D8T13	31/07/2023 20:11:21	TRASMESSA	3220	O3OOZE8	01/08/2023 09:46:35	TRASMESSA
3161	RP6TRX4	31/07/2023 20:19:48	TRASMESSA	3221	GD75J63	01/08/2023 09:48:53	TRASMESSA
3162	AU7PUX2	31/07/2023 20:20:34	TRASMESSA	3222	GFGUQT7	01/08/2023 09:51:43	TRASMESSA
3163	OIT0EZ1	31/07/2023 20:20:48	TRASMESSA	3223	NUFFJE4	01/08/2023 09:53:19	TRASMESSA
3164	8TMC1T4	31/07/2023 20:22:02	TRASMESSA	3224	7J8BE78	01/08/2023 09:55:19	TRASMESSA
3165	31IAVC1	31/07/2023 20:25:21	TRASMESSA	3225	KYSCRM5	01/08/2023 09:55:49	TRASMESSA
3166	G5JJLN8	31/07/2023 20:51:39	TRASMESSA	3226	GDCP1J1	01/08/2023 09:56:02	TRASMESSA
3167	NHTFAZ1	31/07/2023 20:55:13	TRASMESSA	3227	G7G2MG4	01/08/2023 09:57:21	TRASMESSA
3168	XS4BZV1	31/07/2023 20:57:29	TRASMESSA	3228	V2T6D94	01/08/2023 09:57:39	TRASMESSA
3169	Y4QVHM1	31/07/2023 21:03:27	TRASMESSA	3229	P6EJLV4	01/08/2023 09:58:25	TRASMESSA
3170	UF8HSW2	31/07/2023 21:04:46	TRASMESSA	3230	L8I5MH2	01/08/2023 09:59:38	TRASMESSA
3171	FTQMLS3	31/07/2023 21:06:13	TRASMESSA	3231	1B5YUX7	01/08/2023 10:00:24	TRASMESSA
3172	BNCC0M5	31/07/2023 21:15:01	TRASMESSA	3232	BW4P1T9	01/08/2023 10:00:46	TRASMESSA
3173	7JBFXW9	31/07/2023 21:19:57	TRASMESSA	3233	3G4RPJ9	01/08/2023 10:00:48	TRASMESSA
3174	JD97QG9	31/07/2023 21:20:16	TRASMESSA	3234	A6CESA7	01/08/2023 10:01:56	TRASMESSA
3175	T1OL603	31/07/2023 21:27:02	TRASMESSA	3235	TMBYID5	01/08/2023 10:03:39	TRASMESSA
3176	061UZQ2	31/07/2023 21:43:13	TRASMESSA	3236	R9LJ015	01/08/2023 10:04:17	TRASMESSA
3177	PXREEG0	31/07/2023 21:43:51	TRASMESSA	3237	MDO9HO7	01/08/2023 10:04:29	TRASMESSA
3178	Z2KQ2B3	31/07/2023 21:59:37	TRASMESSA	3238	AAKVMV5	01/08/2023 10:05:04	TRASMESSA
3179	BHNOUV0	31/07/2023 22:00:29	TRASMESSA	3239	8FCTOZ8	01/08/2023 10:08:24	TRASMESSA
3180	JDAP8O4	31/07/2023 22:02:04	TRASMESSA	3240	LTF9MG3	01/08/2023 10:10:57	TRASMESSA

ALLEGATO A - Avviso Pubblico "*Apprendistato Professionalizzante* " - Elenco istanze di partecipazione dei Datori di Lavoro, trasmesse nel periodo di apertura della *5^ Finestra temporale*

Progr.	Codice Pratica	Trasmissione	Stato	Progr.	Codice Pratica	Trasmissione	Stato
3241	A5W59Q2	01/08/2023 10:13:29	TRASMESSA	3301	5RUEYO8	01/08/2023 11:10:03	TRASMESSA
3242	E6IDTG8	01/08/2023 10:13:36	TRASMESSA	3302	BG9FCR4	01/08/2023 11:10:37	TRASMESSA
3243	91SV3E1	01/08/2023 10:14:14	TRASMESSA	3303	F494CT7	01/08/2023 11:14:20	TRASMESSA
3244	F3UZB48	01/08/2023 10:17:01	TRASMESSA	3304	CUS6BG9	01/08/2023 11:14:49	TRASMESSA
3245	KLHCNP1	01/08/2023 10:17:08	TRASMESSA	3305	04DC7M4	01/08/2023 11:15:11	TRASMESSA
3246	X4D4RW8	01/08/2023 10:18:13	TRASMESSA	3306	KYMTIH4	01/08/2023 11:15:11	TRASMESSA
3247	8OQ78S7	01/08/2023 10:19:36	TRASMESSA	3307	UX61AA4	01/08/2023 11:15:26	TRASMESSA
3248	CSKPPS5	01/08/2023 10:19:47	TRASMESSA	3308	I66UTR3	01/08/2023 11:16:28	TRASMESSA
3249	R21OJP8	01/08/2023 10:20:51	TRASMESSA	3309	QUJ1VM3	01/08/2023 11:17:04	TRASMESSA
3250	G6LREL5	01/08/2023 10:22:24	TRASMESSA	3310	EEQOKP8	01/08/2023 11:18:53	TRASMESSA
3251	IX3EBE7	01/08/2023 10:24:52	TRASMESSA	3311	IXHE344	01/08/2023 11:19:02	TRASMESSA
3252	K905M14	01/08/2023 10:25:05	TRASMESSA	3312	VFEP3J5	01/08/2023 11:19:07	TRASMESSA
3253	DEQ15C8	01/08/2023 10:26:37	TRASMESSA	3313	19B1I43	01/08/2023 11:19:44	TRASMESSA
3254	BAR49P1	01/08/2023 10:27:49	TRASMESSA	3314	0Y09IJ5	01/08/2023 11:19:51	TRASMESSA
3255	N5TNL69	01/08/2023 10:28:12	TRASMESSA	3315	TDE50B3	01/08/2023 11:19:57	TRASMESSA
3256	7S5ETS7	01/08/2023 10:28:42	TRASMESSA	3316	Q9OYAC3	01/08/2023 11:23:57	TRASMESSA
3257	P1Q4363	01/08/2023 10:29:51	TRASMESSA	3317	25M7U03	01/08/2023 11:24:00	TRASMESSA
3258	2U3VW68	01/08/2023 10:30:27	TRASMESSA	3318	15T1N93	01/08/2023 11:24:14	TRASMESSA
3259	SFCZTA1	01/08/2023 10:33:00	TRASMESSA	3319	SMYKVH8	01/08/2023 11:25:18	TRASMESSA
3260	E4FXU47	01/08/2023 10:33:13	TRASMESSA	3320	QCRL1Z4	01/08/2023 11:25:53	TRASMESSA
3261	ZZEKAE1	01/08/2023 10:36:00	TRASMESSA	3321	6U9EC61	01/08/2023 11:26:56	TRASMESSA
3262	Q7Y4HR1	01/08/2023 10:38:30	TRASMESSA	3322	I8VE986	01/08/2023 11:28:02	TRASMESSA
3263	MJQRH29	01/08/2023 10:40:08	TRASMESSA	3323	YB2IQ84	01/08/2023 11:28:18	TRASMESSA
3264	L1QGEV8	01/08/2023 10:40:11	TRASMESSA	3324	ZB4AT26	01/08/2023 11:28:41	TRASMESSA
3265	DTPQRI8	01/08/2023 10:40:42	TRASMESSA	3325	JOQHWF8	01/08/2023 11:29:32	TRASMESSA
3266	8FAI4A3	01/08/2023 10:40:42	TRASMESSA	3326	GGO3LD7	01/08/2023 11:31:08	TRASMESSA
3267	8H3BIH7	01/08/2023 10:40:43	TRASMESSA	3327	GJLEV15	01/08/2023 11:32:15	TRASMESSA
3268	6DXOJG9	01/08/2023 10:43:12	TRASMESSA	3328	MA4P9R1	01/08/2023 11:32:46	TRASMESSA
3269	79S1Y25	01/08/2023 10:43:14	TRASMESSA	3329	GJ5NVI5	01/08/2023 11:33:13	TRASMESSA
3270	EID1X58	01/08/2023 10:43:27	TRASMESSA	3330	9516MV2	01/08/2023 11:33:24	TRASMESSA
3271	YU7EEK6	01/08/2023 10:44:03	TRASMESSA	3331	TJFIZB2	01/08/2023 11:34:20	TRASMESSA
3272	ULV8MM1	01/08/2023 10:45:32	TRASMESSA	3332	OU58471	01/08/2023 11:34:20	TRASMESSA
3273	7HPUFF9	01/08/2023 10:45:35	TRASMESSA	3333	ESXZVD8	01/08/2023 11:35:34	TRASMESSA
3274	LEL7W64	01/08/2023 10:45:38	TRASMESSA	3334	RE4B6G9	01/08/2023 11:35:58	TRASMESSA
3275	FJ5C7K2	01/08/2023 10:49:17	TRASMESSA	3335	BVTB1G5	01/08/2023 11:37:11	TRASMESSA
3276	1WE9DG8	01/08/2023 10:50:08	TRASMESSA	3336	TCBWUE9	01/08/2023 11:41:16	TRASMESSA
3277	M6L55W0	01/08/2023 10:52:20	TRASMESSA	3337	3VJ1X82	01/08/2023 11:43:44	TRASMESSA
3278	C9E5U26	01/08/2023 10:52:44	TRASMESSA	3338	IGK9FP2	01/08/2023 11:45:03	TRASMESSA
3279	S59DYK5	01/08/2023 10:55:00	TRASMESSA	3339	GCRQS76	01/08/2023 11:45:04	TRASMESSA
3280	VMN52Q3	01/08/2023 10:55:29	TRASMESSA	3340	K7SUWW1	01/08/2023 11:45:09	TRASMESSA
3281	MPR0PQ2	01/08/2023 10:56:35	TRASMESSA	3341	6NRF111	01/08/2023 11:45:26	TRASMESSA
3282	D9U86P6	01/08/2023 10:57:11	TRASMESSA	3342	7KM4EV0	01/08/2023 11:46:55	TRASMESSA
3283	GJC9JM5	01/08/2023 10:57:46	TRASMESSA	3343	J7RI4X3	01/08/2023 11:47:25	TRASMESSA
3284	A7SQCS3	01/08/2023 11:00:05	TRASMESSA	3344	6RBBGH5	01/08/2023 11:47:45	TRASMESSA
3285	Y3DBDF7	01/08/2023 11:01:00	TRASMESSA	3345	TV2M8U0	01/08/2023 11:49:31	TRASMESSA
3286	UPQPP45	01/08/2023 11:01:03	TRASMESSA	3346	RQ42SP1	01/08/2023 11:50:03	TRASMESSA
3287	4ELZ252	01/08/2023 11:01:35	TRASMESSA	3347	679P9F4	01/08/2023 11:50:30	TRASMESSA
3288	GE9G5D3	01/08/2023 11:01:49	TRASMESSA	3348	B6CANM9	01/08/2023 11:50:34	TRASMESSA
3289	L4MF221	01/08/2023 11:01:54	TRASMESSA	3349	LKU8P37	01/08/2023 11:51:04	TRASMESSA
3290	FA4XWU0	01/08/2023 11:02:23	TRASMESSA	3350	P6N5R93	01/08/2023 11:51:05	TRASMESSA
3291	T8BKGO8	01/08/2023 11:02:57	TRASMESSA	3351	GM5Q214	01/08/2023 11:52:05	TRASMESSA
3292	SX76WZ8	01/08/2023 11:03:30	TRASMESSA	3352	4D3SX35	01/08/2023 11:52:19	TRASMESSA
3293	CYEDLS5	01/08/2023 11:03:56	TRASMESSA	3353	GVLJPH8	01/08/2023 11:53:13	TRASMESSA
3294	APT2TJ5	01/08/2023 11:04:35	TRASMESSA	3354	4HRRQN2	01/08/2023 11:54:02	TRASMESSA
3295	EO3MTI3	01/08/2023 11:05:19	TRASMESSA	3355	03LTBM4	01/08/2023 11:54:15	TRASMESSA
3296	EMCJG64	01/08/2023 11:05:27	TRASMESSA	3356	39A77E2	01/08/2023 11:58:31	TRASMESSA
3297	O1918A7	01/08/2023 11:05:35	TRASMESSA	3357	D8GLXR5	01/08/2023 11:58:44	TRASMESSA
3298	STDDMI2	01/08/2023 11:06:09	TRASMESSA	3358	8TJBNU0	01/08/2023 11:58:56	TRASMESSA
3299	TF2RPF4	01/08/2023 11:08:14	TRASMESSA	3359	B6R13Y5	01/08/2023 11:59:09	TRASMESSA
3300	HGGMIW6	01/08/2023 11:09:29	TRASMESSA	3360	64KD9P0	01/08/2023 11:59:44	TRASMESSA

ALLEGATO A - Avviso Pubblico "*Apprendistato Professionalizzante* " - Elenco istanze di partecipazione dei Datori di Lavoro, trasmesse nel periodo di apertura della *5^ Finestra temporale*

Progr.	Codice Pratica	Trasmissione	Stato	Progr.	Codice Pratica	Trasmissione	Stato
3361	24XY2D2	01/08/2023 12:00:19	TRASMESSA				
3362	CIFKAA7	01/08/2023 12:00:24	TRASMESSA				
3363	MLFB1X0	01/08/2023 12:00:24	TRASMESSA				
3364	N1HQ316	01/08/2023 12:00:36	TRASMESSA				

ALLEGATO B - Avviso Pubblico "*Apprendistato Professionalizzante* " - Graduatoria istanze Datori di Lavoro e relativi apprendisti, trasmesse nel periodo di apertura della 5^ Finestra temporale, ammesse a finanziamento

DITTA			APPRENDISTI		DITTA			APPRENDISTI	
Progr.	Codice Pratica	N.ro apprendisti ammessi	Progr.	Matricola	Progr.	Codice Pratica	N.ro apprendisti ammessi	Progr.	Matricola
1	00UDEX2	1	1	9708	28	3BY1KX8	1	58	9699
2	0792DT2	3	2	8782	29	3DH0RF2	12	59	9193
			3	8783				60	9196
			4	8786				61	9200
3	07U36G4	3	5	9560				62	9206
			6	9564				63	9224
			7	9572				64	9228
4	0DGA5O7	1	8	9807				65	9232
5	0FCIY27	1	9	8855				66	9238
6	0IFWYV4	4	10	8741				67	9254
			11	8745				68	9258
			12	8751				69	9263
			13	8785				70	9266
7	0J21D10	1	14	9815	30	3L5MCZ2	1	71	10344
8	0UGS6O2	14	15	9074	31	3NDJ745	4	72	9743
			16	9075				73	9762
			17	9076				74	9774
			18	9077				75	9782
			19	9080	32	3QLYDC0	1	76	9650
			20	9081	33	3WGNIV7	3	77	8953
			21	9082				78	8957
			22	9084				79	8961
			23	9087	34	3WR1U99	4	80	8840
			24	9089				81	8849
			25	9091				82	8854
			26	9092				83	8859
			27	9095	35	3WXA567	1	84	10256
			28	9096	36	3YVO192	1	85	10269
9	0UHCV66	1	29	9856	37	4145XV7	3	86	8943
10	0VF81C5	1	30	8934				87	8946
11	17ZU5I2	1	31	9057				88	8950
12	1KOUG74	1	32	9335	38	4214NP6	2	89	10385
13	1LR5R93	2	33	9244				90	10389
			34	9250	39	43FTOT4	1	91	8812
14	1PIO8X0	1	35	9548	40	452ION6	1	92	9060
15	1WYO1V6	1	36	9375	41	470TTR1	1	93	8913
16	241Z4S5	3	37	10138	42	48EN3E4	4	94	9061
			38	10142				95	9065
			39	10146				96	9067
17	2496IY6	1	40	10211				97	9068
18	25R9JS7	1	41	9070	43	4OLW1L5	1	98	10090
19	25TV4Z4	1	42	10586	44	4PG33K7	59	99	9271
20	27X7HX6	1	43	8739				100	9274
21	2BTB5O1	2	44	10019				101	9278
			45	10022				102	9280
22	2CKO894	6	46	9938				103	9283
			47	9940				104	9284
			48	9941				105	9286
			49	9942				106	9289
			50	9944				107	9290
			51	9945				108	9291
23	2M6MX15	1	52	9440				109	9294
24	2RVBZY6	2	53	8882				110	9300
			54	8887				111	9302
25	2TAV8N6	1	55	9680				112	9304
26	2YUWOC7	1	56	8914				113	9305
27	30FJ532	1	57	9613				114	9306

ALLEGATO B - Avviso Pubblico "*Apprendistato Professionalizzante* " - Graduatoria istanze Datori di Lavoro e relativi apprendisti, trasmesse nel periodo di apertura della 5^ Finestra temporale, ammesse a finanziamento

DITTA			APPRENDISTI		DITTA			APPRENDISTI	
Progr.	Codice Pratica	N.ro apprendisti ammessi	Progr.	Matricola	Progr.	Codice Pratica	N.ro apprendisti ammessi	Progr.	Matricola
	4PG33K7		115	9308	56	5OPABQ6	1	172	9968
			116	9313	57	5S9QYT5	4	173	10336
			117	9316				174	10339
			118	9320				175	10348
			119	9324				176	10352
			120	9326	58	5V7OGR7	1	177	9990
			121	9330	59	5Y523C9	3	178	8900
			122	9333				179	8905
			123	9334				180	8908
			124	9338	60	5YOGSN9	1	181	9510
			125	9340	61	635FAI5	1	182	10398
			126	9343	62	6621U01	1	183	10021
			127	9347	63	6DWSMW1	2	184	9039
			128	9348				185	9040
			129	9351	64	6EH2EI8	1	186	9121
			130	9353	65	6ERQWA2	1	187	9063
			131	9355	66	6F47P55	2	188	9078
			132	9357				189	9083
			133	9359	67	6HUG3N7	5	190	9140
			134	9363				191	9145
			135	9367				192	9151
			136	9371				193	9155
			137	9374				194	9158
			138	9379	68	6JVGHJ4	1	195	10122
			139	9380	69	6SJ9MB2	1	196	9582
			140	9384	70	6T5WHI7	2	197	10603
			141	9387				198	10611
			142	9388	71	6UDHOY8	1	199	9821
			143	9395	72	6X4R2S1	1	200	10498
			144	9397	73	6XRY6Q8	24	201	8856
			145	9402				202	8860
			146	9404				203	8864
			147	9408				204	8865
			148	9410				205	8869
			149	9412				206	8873
			150	9415				207	8875
			151	9417				208	8878
			152	9425				209	8883
			153	9428				210	8886
			154	9430				211	8889
			155	9432				212	8890
			156	9435				213	8891
			157	9446				214	8892
45	4RNLC50	1	158	10337				215	8893
46	4TVZDO5	1	159	10450				216	8894
47	4WEG9D3	1	160	10624				217	8895
48	536YA97	1	161	10030				218	8897
49	58Q3FW1	1	162	8764				219	8898
50	5D3O9W1	2	163	10445				220	8899
			164	10452				221	8901
51	5HZIQW5	2	165	9991				222	8902
			166	9993				223	8903
52	5JCUTH2	2	167	10115				224	8904
			168	10135	74	73BUMN8	1	225	10183
53	5MWXES4	1	169	9801	75	7EYJ9Y5	1	226	10427
54	5NIWPP5	1	170	8867	76	7GQ4SH1	2	227	9565
55	5NNWRJ8	1	171	9827				228	9568

ALLEGATO B - Avviso Pubblico "*Apprendistato Professionalizzante* " - Graduatoria istanze Datori di Lavoro e relativi apprendisti, trasmesse nel periodo di apertura della 5^ Finestra temporale, ammesse a finanziamento

DITTA			APPRENDISTI		DITTA			APPRENDISTI	
Progr.	Codice Pratica	N.ro apprendisti ammessi	Progr.	Matricola	Progr.	Codice Pratica	N.ro apprendisti ammessi	Progr.	Matricola
77	7JYMR52	1	229	9148	109	AED5WP1	1	286	9239
78	7K2QKC8	1	230	9934	110	AF7IZJ6	3	287	9422
79	7OWJPX3	1	231	9139				288	9424
80	7X7WLE5	1	232	10340				289	9431
81	84RRSU8	1	233	9926	111	ALF16X9	41	290	8915
82	8AXVJV2	7	234	8740				291	8916
			235	8743				292	8919
			236	8744				293	8922
			237	8748				294	8925
			238	8752				295	8928
			239	8757				296	8931
			240	8759				297	8936
83	8FIBY68	1	241	9857				298	8939
84	8K9V5E8	2	242	9419				299	8942
			243	9427				300	8945
85	8KNJP47	2	244	9069				301	8948
			245	9073				302	8951
86	8M27VJ1	1	246	9770				303	8954
87	8MRL265	5	247	9042				304	8958
			248	9043				305	8960
			249	9044				306	8962
			250	9045				307	8966
			251	9046				308	8969
88	8NOOHR2	3	252	8754				309	8972
			253	8760				310	8976
			254	8762				311	8979
89	8O8PPY3	2	255	10026				312	8981
			256	10037				313	8986
90	8OTB779	4	257	9739				314	8988
			258	9746				315	8991
			259	9752				316	8994
			260	9759				317	8998
91	8QUSGB1	1	261	10353				318	9000
92	8S3VER2	1	262	9813				319	9003
93	8U6ECI7	1	263	9054				320	9004
94	8XUOY22	1	264	9393				321	9006
95	90EEOX1	1	265	10044				322	9008
96	95G45L4	1	266	9742				323	9011
97	983J7T8	2	267	9606				324	9016
			268	9611				325	9020
98	99QPBQ4	4	269	10217				326	9029
			270	10261				327	9032
			271	10275				328	9034
			272	10571				329	9037
99	99WT3E2	2	273	10005				330	9047
			274	10009	112	AMADKF7	1	331	10168
100	9B69T42	2	275	9525	113	AQIS6Y2	4	332	10496
			276	9551				333	10503
101	9G4OGV8	1	277	9505				334	10508
102	9GSMOI3	1	278	8896				335	10511
103	9K8EDA0	1	279	9899	114	ATUIA71	13	336	10045
104	9M2MGY6	1	280	10132				337	10059
105	9Z5RQY2	1	281	8956				338	10065
106	A25F7O1	1	282	9998				339	10070
107	A639HH6	2	283	9946				340	10075
			284	9947				341	10087
108	A7JIX96	1	285	9385				342	10093

ALLEGATO B - Avviso Pubblico "*Apprendistato Professionalizzante* " - Graduatoria istanze Datori di Lavoro e relativi apprendisti, trasmesse nel periodo di apertura della 5^ Finestra temporale, ammesse a finanziamento

DITTA			APPRENDISTI		DITTA			APPRENDISTI	
Progr.	Codice Pratica	N.ro apprendisti ammessi	Progr.	Matricola	Progr.	Codice Pratica	N.ro apprendisti ammessi	Progr.	Matricola
	ATUIA71		343	10109	146	CZQ46J1	1	400	9122
			344	10120	147	D1WI6F0	2	401	10190
			345	10129				402	10192
			346	10144	148	D4TNTS3	1	403	8843
			347	10156	149	DD2YH62	5	404	10053
			348	10161				405	10056
115	AW9ZY09	1	349	9890				406	10058
116	AY9HA32	1	350	9125				407	10066
117	AZYHZO5	2	351	9878				408	10069
			352	9906	150	DT1VWH3	2	409	10014
118	B14W8W9	1	353	10013		DT1VWH3		410	10015
119	B1J0IA5	2	354	9531	151	DUBHVH0	1	411	9589
			355	9533	152	DWKLIV4	2	412	9935
120	B38RLE2	1	356	9149				413	9937
121	B53FNZ6	1	357	9936	153	DXMCXX8	2	414	10236
122	B8A5CE1	1	358	8982				415	10240
123	B8JYI56	1	359	9133	154	E1P7XQ6	8	416	8862
124	B9E7ZJ3	11	360	9593				417	8868
			361	9598				418	8871
			362	9601				419	8874
			363	9603				420	8877
			364	9608				421	8881
			365	9806				422	8884
			366	9808				423	8888
			367	9809	155	E3DWF72	3	424	9880
			368	9810				425	9883
			369	9811				426	9887
			370	9812	156	E46IPW4	1	427	10349
125	BBWTA41	1	371	9001	157	EA62DI4	1	428	10341
126	BEFKK15	1	372	9079	158	EAGUPL3	10	429	8842
127	BH9WGM6	1	373	9024				430	8851
128	BHNAEK0	2	374	9270				431	8853
			375	9275				432	8857
129	BNB52V2	1	376	10418				433	8861
130	BOA6942	1	377	9618				434	8863
131	BPXG7Z0	1	378	8777				435	8866
132	BWYR927	5	379	9012				436	8872
			380	9015				437	8876
			381	9018				438	8880
			382	9022	159	EHEH3L6	7	439	10001
			383	9025				440	10002
133	BX0X2D1	1	384	9476				441	10004
134	BXMPLU3	1	385	9066				442	10006
135	C3L4RD2	1	386	9183				443	10008
136	C3RJ705	2	387	9672				444	10010
			388	9678				445	10011
137	C9VE3S4	1	389	8912	160	EKDDLV6	1	446	10007
138	CBO3IE4	1	390	10302	161	EP8WPN5	3	447	9758
139	CHDESS4	2	391	8766				448	9771
			392	8768				449	9778
140	CHRKZA2	1	393	10372	162	EUGRNC4	1	450	9834
141	CJ0DYA6	2	394	9691	163	EUTU1I1	1	451	9578
			395	9695	164	EXIFZF6	1	452	9966
142	CM7C8I6	1	396	8885	165	EYL9F67	2	453	10078
143	CNCPA34	1	397	9674				454	10083
144	CQVZ1V3	1	398	9257	166	F1TXAI7	226	455	8790
145	CRQ8608	1	399	10101				456	8792

ALLEGATO B - Avviso Pubblico "*Apprendistato Professionalizzante* " - Graduatoria istanze Datori di Lavoro e relativi apprendisti, trasmesse nel periodo di apertura della 5^ Finestra temporale, ammesse a finanziamento

DITTA			APPRENDISTI		DITTA			APPRENDISTI	
Progr.	Codice Pratica	N.ro apprendisti ammessi	Progr.	Matricola	Progr.	Codice Pratica	N.ro apprendisti ammessi	Progr.	Matricola
	F1TXAI7		457	8794		F1TXAI7		514	9132
			458	8798				515	9134
			459	8801				516	9138
			460	8805				517	9142
			461	8810				518	9146
			462	8817				519	9147
			463	8818				520	9150
			464	8820				521	9153
			465	8822				522	9157
			466	8825				523	9165
			467	8832				524	9168
			468	8833				525	9169
			469	8835				526	9171
			470	8917				527	9172
			471	8920				528	9173
			472	8924				529	9174
			473	8929				530	9176
			474	8930				531	9177
			475	8933				532	9180
			476	8937				533	9182
			477	8940				534	9186
			478	8944				535	9188
			479	8947				536	9191
			480	8949				537	9194
			481	8952				538	9195
			482	8955				539	9201
			483	8959				540	9207
			484	8963				541	9210
			485	8968				542	9213
			486	8971				543	9216
			487	8974				544	9221
			488	8975				545	9225
			489	8977				546	9229
			490	8980				547	9230
			491	8984				548	9236
			492	8985				549	9240
			493	8989				550	9245
			494	8993				551	9249
			495	8996				552	9255
			496	9002				553	9260
			497	9005				554	9261
			498	9007				555	9264
			499	9009				556	9267
			500	9010				557	9268
			501	9017				558	9269
			502	9023				559	9272
			503	9026				560	9273
			504	9027				561	9276
			505	9031				562	9277
			506	9035				563	9279
			507	9038				564	9281
			508	9126				565	9282
			509	9127				566	9285
			510	9128				567	9287
			511	9129				568	9292
			512	9130				569	9295
			513	9131				570	9296

ALLEGATO B - Avviso Pubblico "*Apprendistato Professionalizzante* " - Graduatoria istanze Datori di Lavoro e relativi apprendisti, trasmesse nel periodo di apertura della 5^ Finestra temporale, ammesse a finanziamento

DITTA			APPRENDISTI		DITTA			APPRENDISTI	
Progr.	Codice Pratica	N.ro apprendisti ammessi	Progr.	Matricola	Progr.	Codice Pratica	N.ro apprendisti ammessi	Progr.	Matricola
	F1TXAI7		571	9299		F1TXAI7		628	9540
			572	9303				629	9541
			573	9307				630	9544
			574	9312				631	9547
			575	9314				632	9549
			576	9319				633	9552
			577	9323				634	9553
			578	9327				635	9555
			579	9329				636	9556
			580	9332				637	9558
			581	9337				638	9559
			582	9341				639	9561
			583	9345				640	9563
			584	9360				641	9566
			585	9365				642	9569
			586	9369				643	9571
			587	9373				644	9574
			588	9376				645	9577
			589	9381				646	9580
			590	9386				647	9581
			591	9389				648	9584
			592	9391				649	9586
			593	9396				650	9591
			594	9401				651	9595
			595	9406				652	9597
			596	9413				653	9600
			597	9416				654	9602
			598	9421				655	9607
			599	9423				656	9609
			600	9429				657	9614
			601	9433				658	9615
			602	9437				659	9616
			603	9438				660	9619
			604	9442				661	9620
			605	9444				662	9622
			606	9447				663	9623
			607	9451				664	9624
			608	9501				665	9625
			609	9502				666	9628
			610	9503				667	9629
			611	9506				668	9630
			612	9507				669	9632
			613	9508				670	9633
			614	9509				671	9634
			615	9511				672	9636
			616	9513				673	9638
			617	9514				674	9641
			618	9516				675	9642
			619	9517				676	9645
			620	9520				677	9646
			621	9524				678	9649
			622	9527				679	9652
			623	9528				680	9656
			624	9532	167	F42MVC2	1	681	8804
			625	9534	168	F5ICDY1	3	682	9252
			626	9535				683	9256
			627	9538				684	9262

ALLEGATO B - Avviso Pubblico "*Apprendistato Professionalizzante* " - Graduatoria istanze Datori di Lavoro e relativi apprendisti, trasmesse nel periodo di apertura della 5^ Finestra temporale, ammesse a finanziamento

DITTA			APPRENDISTI	
Progr.	Codice Pratica	N.ro apprendisti ammessi	Progr.	Matricola
169	F7Q62S8	1	685	9377
170	F7QRAD0	1	686	8749
171	F8SJCG8	1	687	9733
172	FEHO9H6	1	688	10605
173	FFD1TZ5	1	689	10250
174	FG4KRY4	1	690	9472
175	FJKZ363	9	691	9841
			692	9852
			693	9861
			694	9869
			695	9875
			696	9881
			697	9888
			698	9894
			699	9903
176	FK55682	1	700	9209
177	FKR1PX3	3	701	8767
			702	8769
			703	8770
178	FLFQ7R5	1	704	10491
179	FQEUOJ8	1	705	9554
180	FS8OQE2	25	706	9845
			707	9854
			708	9858
			709	9863
			710	9868
			711	9873
			712	9874
			713	9877
			714	9879
			715	9882
			716	9884
			717	9886
			718	9889
			719	9891
			720	9893
			721	9897
			722	9901
			723	9905
			724	9910
			725	9914
			726	9917
			727	9918
			728	9919
			729	9921
			730	9922
181	FWNBQ18	1	731	9957
182	G2FXCX9	3	732	9350
			733	9356
			734	9364
183	G2TW266	17	735	10461
			736	10478
			737	10484
			738	10490
			739	10493
			740	10500
			741	10504
	G2TW266		742	10505
			743	10514
			744	10520
			745	10525
			746	10528
			747	10530
			748	10533
			749	10536
			750	10539
			751	10541
184	G6GV3H1	2	752	10288
			753	10290
185	GD6FEX5	4	754	9955
			755	9958
			756	9961
			757	9965
186	GFMKFY7	2	758	8910
			759	8911
187	GID9LR8	6	760	8829
			761	8834
			762	8836
			763	8839
			764	8845
			765	8858
188	GIRSIO8	1	766	8765
189	GJJL4W1	1	767	10296
190	GL7BGG7	1	768	10181
191	GLWABC3	3	769	9819
			770	9825
			771	9832
192	GQW86V8	1	772	9943
193	GR56QK0	4	773	9361
			774	9368
			775	9370
			776	9382
194	GRVFNF2	1	777	10365
195	GUQT1D1	1	778	10378
196	GW6L262	1	779	9698
197	GX3F7D6	1	780	9760
198	GY9TY38	1	781	9518
199	H2851B4	1	782	9997
200	H2DGWA8	1	783	8775
201	H5XQNX9	1	784	10466
202	H6GX6X8	3	785	10041
			786	10046
			787	10051
203	H7WKN85	1	788	9545
204	H9HQAN5	1	789	10234
205	HCAP615	19	790	8776
			791	8793
			792	8796
			793	8799
			794	8800
			795	8802
			796	8803
			797	8806
			798	8807

ALLEGATO B - Avviso Pubblico "*Apprendistato Professionalizzante* " - Graduatoria istanze Datori di Lavoro e relativi apprendisti, trasmesse nel periodo di apertura della 5^ Finestra temporale, ammesse a finanziamento

DITTA			APPRENDISTI		DITTA			APPRENDISTI	
Progr.	Codice Pratica	N.ro apprendisti ammessi	Progr.	Matricola	Progr.	Codice Pratica	N.ro apprendisti ammessi	Progr.	Matricola
	HCAP615		799	8808		IPGLW85		856	10067
			800	8809				857	10071
			801	8813				858	10072
			802	8816				859	10074
			803	8819				860	10077
			804	8821				861	10081
			805	8823				862	10085
			806	8827				863	10088
			807	8828				864	10100
			808	8830				865	10104
206	HEPW4X4	1	809	10049				866	10111
207	HFSE5T3	1	810	9665				867	10114
208	HHIOL76	1	811	9909				868	10118
209	HJOH898	1	812	9711				869	10128
210	HKRJ6C4	6	813	8879				870	10133
			814	8918				871	10136
			815	8921				872	10141
			816	8923	226	IUIPYC8	1	873	10061
			817	8926	227	JA3U5A7	2	874	8771
			818	8927				875	8774
211	HOLIMU5	2	819	8737	228	JCCNX11	1	876	9585
			820	8742	229	JCTLQ32	1	877	9521
212	HPJT325	3	821	10419	230	JDL4GD5	70	878	9626
			822	10424				879	9631
			823	10432				880	9635
213	HQMPH76	1	824	9605				881	9637
214	HTE1MY2	2	825	8935				882	9640
			826	9768				883	9643
215	HVQUSA7	1	827	9767				884	9647
216	HVSCF51	2	828	8787				885	9648
			829	8788				886	9651
217	HWDAW88	1	830	10527				887	9653
218	HZRHR94	3	831	9814				888	9654
			832	9818				889	9655
			833	9820				890	9657
219	I6Y5FK7	1	834	10012				891	9658
220	IA6AB58	2	835	9871				892	9659
			836	9872				893	9661
221	IF25SU6	1	837	9596				894	9662
222	IFYMBN1	4	838	10137				895	9663
			839	10153				896	9666
			840	10162				897	9667
			841	10166				898	9669
223	IHQNK26	2	842	9700				899	9670
			843	9710				900	9671
224	IJIM5S5	1	844	10003				901	9673
225	IPGLW85	28	845	10034				902	9676
			846	10038				903	9677
			847	10043				904	9679
			848	10047				905	9683
			849	10050				906	9688
			850	10054				907	9690
			851	10055				908	9703
			852	10057				909	9706
			853	10060				910	9709
			854	10062				911	9713
			855	10064				912	9715

ALLEGATO B - Avviso Pubblico "*Apprendistato Professionalizzante* " - Graduatoria istanze Datori di Lavoro e relativi apprendisti, trasmesse nel periodo di apertura della 5^ Finestra temporale, ammesse a finanziamento

DITTA			APPRENDISTI		DITTA			APPRENDISTI	
Progr.	Codice Pratica	N.ro apprendisti ammessi	Progr.	Matricola	Progr.	Codice Pratica	N.ro apprendisti ammessi	Progr.	Matricola
	JDL4GD5		913	9717	248	KOQ6LT0	1	970	9166
			914	9719	249	KPKUSR7	1	971	10238
			915	9721	250	KSJ9137	1	972	10017
			916	9723	251	KUQ2VQ2	3	973	8932
			917	9726				974	8938
			918	9727				975	8941
			919	9734	252	KZVFX50	1	976	9594
			920	9755	253	L2SB8I4	1	977	9500
			921	9757	254	L35HWW8	1	978	9962
			922	9761	255	LR2T8I6	1	979	8797
			923	9764	256	LUN6TV6	3	980	9156
			924	9765				981	9159
			925	9772				982	9164
			926	9777	257	M0RTH86	3	983	9160
			927	9779				984	9161
			928	9780				985	9163
			929	9783	258	M450DS7	11	986	10355
			930	9784				987	10361
			931	9786				988	10366
			932	9787				989	10371
			933	9788				990	10374
			934	9789				991	10377
			935	9790				992	10381
			936	9791				993	10383
			937	9792				994	10387
			938	9793				995	10391
			939	9794				996	10396
			940	9795	259	M99KI37	1	997	9860
			941	9796	260	MHEAHM0	2	998	9114
			942	9797				999	9116
			943	9798	261	MJPU4Y0	6	1000	9383
			944	9800				1001	9392
			945	9802				1002	9403
			946	9803				1003	9411
			947	9804				1004	9414
231	JGJR5X5	2	948	9135				1005	9420
			949	9144	262	MMHHJT6	1	1006	9154
232	JLQQIL7	1	950	9949	263	MO5CE76	1	1007	8738
233	JT7JD50	1	951	9830	264	MOD4Q55	1	1008	10223
234	JU5J8J0	1	952	9980	265	MST50F3	1	1009	9253
235	JYFXXF1	3	953	10408	266	MYVZ2Q7	1	1010	10448
			954	10425	267	N21TP71	2	1011	9702
			955	10434				1012	9704
236	K48NSY3	2	956	10116	268	N3FV3D1	1	1013	9816
			957	10121	269	N7PX120	16	1014	9824
237	K5OTVI2	1	958	9543				1015	9828
238	K5THFE2	1	959	9895				1016	9833
239	KAUSRC1	1	960	9104				1017	9837
240	KB8XGA3	1	961	10080				1018	9840
241	KCYTBG1	1	962	9617				1019	9843
242	KKYNHE1	1	963	9839				1020	9846
243	KL6FC41	1	964	9576				1021	9849
244	KLK9RV7	1	965	9515				1022	9853
245	KOEJO25	1	966	8906				1023	9855
246	KOG2TK4	1	967	9992				1024	9859
247	KON40Z0	2	968	9394				1025	9862
			969	9399				1026	9865

ALLEGATO B - Avviso Pubblico "*Apprendistato Professionalizzante* " - Graduatoria istanze Datori di Lavoro e relativi apprendisti, trasmesse nel periodo di apertura della 5^ Finestra temporale, ammesse a finanziamento

DITTA			APPRENDISTI		DITTA			APPRENDISTI	
Progr.	Codice Pratica	N.ro apprendisti ammessi	Progr.	Matricola	Progr.	Codice Pratica	N.ro apprendisti ammessi	Progr.	Matricola
	N7PX120		1027	9867		P6XDOL4		1084	10194
			1028	9870	293	P99GOO9	2	1085	10200
			1029	9876				1086	10201
270	N8LTBI2	1	1030	9167	294	PBI9ES1	2	1087	9546
271	NEOGS32	3	1031	10024				1088	9550
			1032	10032	295	PIJOQU0	1	1089	10124
			1033	10036	296	PINP8T4	2	1090	10245
272	NFRC4X0	1	1034	9996				1091	10253
273	NJ0IEB3	3	1035	9053	297	PIVOML3	2	1092	9136
			1036	9056				1093	9137
			1037	9059	298	PM514D3	1	1094	10099
274	NJHDUW0	1	1038	10202	299	PV2I931	2	1095	10400
275	NR6XE48	1	1039	8811				1096	10413
276	NT58CD1	1	1040	10149	300	PWNTFM4	1	1097	10479
277	NXH8U97	3	1041	10618	301	PYJ8LN4	1	1098	10267
			1042	10623	302	Q14DOJ8	2	1099	10025
			1043	10628				1100	10029
278	NYUDEP3	2	1044	8907	303	Q57A336	10	1101	10063
			1045	8909				1102	10068
279	O3U8CI3	1	1046	10096				1103	10073
280	O5NLPK9	1	1047	10203				1104	10076
281	O8ARAO2	1	1048	10239				1105	10084
282	OKVHHC5	1	1049	10405				1106	10086
283	OLKSPP3	2	1050	10422				1107	10092
			1051	10436				1108	10103
284	ONJREC7	1	1052	10399				1109	10108
285	OOV1HO6	2	1053	10082				1110	10112
			1054	10095	304	Q5GJ4W4	12	1111	9185
286	OPMRDC6	1	1055	9523				1112	9187
287	OVAXM47	12	1056	9184				1113	9190
			1057	9192				1114	9197
			1058	9202				1115	9199
			1059	9205				1116	9203
			1060	9212				1117	9204
			1061	9219				1118	9208
			1062	9223				1119	9214
			1063	9227				1120	9215
			1064	9233				1121	9217
			1065	9237				1122	9222
			1066	9242	305	QCQ2CJ1	1	1123	10035
			1067	9246	306	QEMJZ86	2	1124	9931
288	OVEKJH9	10	1068	9892				1125	9932
			1069	9896	307	QFI1268	2	1126	9681
			1070	9898				1127	9686
			1071	9902	308	QG8ESG2	1	1128	9986
			1072	9904	309	QHJ2KT2	1	1129	10098
			1073	9908	310	QIBS598	2	1130	9259
			1074	9911				1131	9265
			1075	9913	311	QJHO826	1	1132	9693
			1076	9915	312	QK7Y844	1	1133	8964
			1077	9916	313	QMUKJ87	1	1134	8795
289	OXB6053	1	1078	8824	314	QOPQXP2	2	1135	9920
290	OXTPB89	2	1079	10459				1136	9927
			1080	10467	315	QVI6VQ3	2	1137	9985
291	P6PW636	1	1081	8990		QVI6VQ3		1138	9987
292	P6XDOL4	3	1082	10189	316	QVTXT49	2	1139	10209
			1083	10193				1140	10212

ALLEGATO B - Avviso Pubblico "*Apprendistato Professionalizzante* " - Graduatoria istanze Datori di Lavoro e relativi apprendisti, trasmesse nel periodo di apertura della 5^ Finestra temporale, ammesse a finanziamento

DITTA			APPRENDISTI		DITTA			APPRENDISTI	
Progr.	Codice Pratica	N.ro apprendisti ammessi	Progr.	Matricola	Progr.	Codice Pratica	N.ro apprendisti ammessi	Progr.	Matricola
317	R00WMN6	1	1141	9178		T9GRP35		1198	9113
318	R16IN52	1	1142	8997				1199	9115
319	R3KEFH7	2	1143	10160				1200	9117
			1144	10165				1201	9118
320	R9DYYL3	3	1145	10018	349	TB5DSE1	1	1202	10499
			1146	10023	350	TCMTHF7	1	1203	9220
			1147	10031	351	TF9YC81	1	1204	9086
321	RF59OK5	2	1148	8780	352	TH9X7M0	1	1205	9627
			1149	8781	353	TPCFB48	2	1206	9123
322	RJ51HG2	1	1150	9248				1207	9124
323	RLKJTY2	7	1151	9445	354	TRLGEC4	2	1208	9842
			1152	9450				1209	9851
			1153	9455	355	TUDP2B1	2	1210	9907
			1154	9458				1211	9912
			1155	9468	356	TXCJ6Q2	2	1212	9051
			1156	9471				1213	9052
			1157	9473	357	U1GIRH4	2	1214	9537
324	RN79U18	2	1158	8838				1215	9542
			1159	8841	358	U338JX7	4	1216	10481
325	RQUUD23	1	1160	9988				1217	10486
326	RR6XEP0	3	1161	9960				1218	10495
			1162	9963				1219	10501
			1163	9964	359	U8MROY5	1	1220	9562
327	RUMHQ63	1	1164	9979	360	UA701V4	3	1221	8844
328	RVKKL94	3	1165	8746				1222	8848
			1166	8753				1223	8850
			1167	8763	361	UHVXTC7	3	1224	9409
329	S1F4PV4	1	1168	9573				1225	9621
330	S23D7N4	1	1169	9976				1226	9978
331	S3W4JP4	2	1170	10406	362	UL3NNF2	1	1227	8758
			1171	10412	363	UPG3XQ5	1	1228	9048
332	S6P9QR3	1	1172	10033	364	US6ULR5	5	1229	9198
333	S8JIMC7	2	1173	9218				1230	9298
			1174	9226				1231	9309
334	S9JF1U5	2	1175	9590				1232	9639
			1176	9599				1233	9644
335	S9RW4A6	3	1177	9570	365	USVZHZ3	1	1234	9900
			1178	9575	366	UTEWV31	1	1235	9189
			1179	9579	367	UVB2FV1	2	1236	9434
336	SCOTMI3	1	1180	8789				1237	9439
337	SH279Y4	1	1181	9013	368	V1H67B5	1	1238	10410
338	SJGMKT9	2	1182	9028	369	V3C1NR8	2	1239	9981
			1183	9036				1240	9983
339	SKXHIE3	1	1184	10110	370	VA8JOE1	2	1241	10204
340	SLXG4T1	1	1185	9175				1242	10207
341	SN9TL65	1	1186	10369	371	VD6WD68	1	1243	9823
342	SR89S24	1	1187	8967	372	VGZHY82	1	1244	10216
343	SVN7S51	1	1188	10388	373	VMYXM96	1	1245	9181
344	SYDKUC8	1	1189	10230	374	VR2P4M1	2	1246	9822
345	T4JSG35	2	1190	9729				1247	9826
			1191	9736	375	VSIAEV6	2	1248	9610
346	T74GNQ3	1	1192	8761				1249	9612
347	T8IHM01	2	1193	9754	376	VW9S6Q4	2	1250	9482
	T8IHM01		1194	9776				1251	9487
348	T9GRP35	7	1195	9107	377	W9BMNY1	3	1252	10264
			1196	9109				1253	10274
			1197	9111				1254	10286

ALLEGATO B - Avviso Pubblico "*Apprendistato Professionalizzante* " - Graduatoria istanze Datori di Lavoro e relativi apprendisti, trasmesse nel periodo di apertura della 5^ Finestra temporale, ammesse a finanziamento

DITTA			APPRENDISTI		DITTA			APPRENDISTI	
Progr.	Codice Pratica	N.ro apprendisti ammessi	Progr.	Matricola	Progr.	Codice Pratica	N.ro apprendisti ammessi	Progr.	Matricola
378	WABJM16	3	1255	8965	389	X33EX48	3	1312	9967
			1256	8970				1313	9969
			1257	8973				1314	9971
379	WEMMGJ8	9	1258	9085	390	X66E9Y8	1	1315	9953
			1259	9088	391	XAP7U78	1	1316	10402
			1260	9090	392	XFNEXH6	2	1317	9317
			1261	9094				1318	9321
			1262	9097	393	XJ1OB43	2	1319	9923
			1263	9100				1320	9925
			1264	9105	394	XLN3NP5	1	1321	9049
			1265	9108	395	XLPT7H5	1	1322	10208
			1266	9110	396	XM1YQY3	1	1323	10243
380	WGBNV45	1	1267	9951	397	XM2Q0H5	2	1324	9773
381	WH9K5F4	1	1268	9805				1325	9781
382	WKP2LN2	6	1269	8978	398	XNBC2V2	2	1326	8814
			1270	8983				1327	8815
			1271	8987	399	XPBG5U7	5	1328	9101
			1272	8992				1329	9103
			1273	8995				1330	9106
			1274	8999				1331	9112
383	WKTH324	29	1275	10079				1332	9119
			1276	10089	400	XQOG5E2	1	1333	10447
			1277	10094	401	XV00S14	1	1334	9954
			1278	10106	402	XVD8FD7	1	1335	9050
			1279	10113	403	XWF4P13	2	1336	9400
			1280	10117				1337	9407
			1281	10123	404	XY891H9	1	1338	9675
			1282	10130	405	XYGAPJ6	1	1339	9817
			1283	10131	406	Y42S2W6	1	1340	9152
			1284	10134	407	Y56BTO9	2	1341	10176
			1285	10140				1342	10179
			1286	10143	408	Y5IGLH6	1	1343	9093
			1287	10150	409	Y5KAMC9	1	1344	10260
			1288	10152	410	Y5RDP75	1	1345	9231
			1289	10154	411	Y777DP4	1	1346	9970
			1290	10157	412	Y77MNX1	1	1347	8791
			1291	10163	413	Y85ORM3	2	1348	10195
			1292	10164				1349	10196
			1293	10167	414	Y9NUPC8	2	1350	9441
			1294	10170				1351	9443
			1295	10171	415	YLG5O74	1	1352	10534
			1296	10173	416	YPJL5U4	1	1353	9831
			1297	10174	417	YQXYH52	2	1354	9536
			1298	10175				1355	9539
			1299	10177	418	YS6JK94	1	1356	9939
			1300	10178	419	YTQVFA1	1	1357	10277
			1301	10182	420	YTS4T82	1	1358	8750
			1302	10185	421	YZ9SPC0	1	1359	9975
			1303	10186	422	Z00RFO3	1	1360	9102
384	WLQLD69	2	1304	10347	423	Z6WW827	1	1361	8778
			1305	10356	424	Z89QWD6	3	1362	10205
385	WPGE3O7	3	1306	9519				1363	10206
			1307	9522				1364	10210
			1308	9526	425	Z8HK0M4	2	1365	10040
386	WTWABC1	1	1309	9684				1366	10052
387	WWT7PQ2	1	1310	10000	426	ZEQJU56	1	1367	8756
388	X1SKCF3	1	1311	9864	427	ZHW9SO1	1	1368	9848

ALLEGATO B - Avviso Pubblico "*Apprendistato Professionalizzante* " - Graduatoria istanze Datori di Lavoro e relativi apprendisti, trasmesse nel periodo di apertura della 5^ Finestra temporale, ammesse a finanziamento

DITTA			APPRENDISTI		DITTA			APPRENDISTI	
Progr.	**Codice Pratica**	**N.ro apprendisti ammessi**	**Progr.**	**Matricola**	**Progr.**	**Codice Pratica**	**N.ro apprendisti ammessi**	**Progr.**	**Matricola**
428	ZQUBME8	3	1369	9994					
			1370	9995					
			1371	9999					
	Totale	**1371**							

DETERMINAZIONE DEL DIRIGENTE SEZIONE GESTIONE SOSTENIBILE E TUTELA DELLE RISORSE FORESTALI NATURALI 6 novembre 2023, n. 723

Legge Regionale n. 32/2022, art. 78; Deliberazione di Giunta Regionale n. 957/2023; Determinazione del Dirigente della Sezione Gestione Sostenibile e Tutela delle Risorse Forestali e Naturali n. 493 del 24/07/2023. Progetto "Alberi per il futuro", edizione 2023. Approvazione graduatoria definitiva e impegno di spesa

IL DIRIGENTE DELLA STRUTTURA PROPONENTE

VISTI:

- la L.R. n. 7/97 agli articoli 4 e 5;
- la Deliberazione di Giunta Regionale (D.G.R.) del 28/07/1998, n. 3261;
- la normativa del D. Lgs. 165/01 agli articoli 4 e 16; la Legge 69/09, il cui art. 32 prevede l'obbligo di sostituire la pubblicazione tradizionale all'Albo ufficiale con la pubblicazione di documenti digitali sui siti informatici;
- la normativa del Regolamento (UE) 2016/679 del Parlamento europeo e del Consiglio del 27.04.2016, nonché del D.Lgs.196/03 relativa alla protezione delle persone fisiche con riguardo al trattamento dei dati personali ed alla libera circolazione di tali dati;
- la normativa del Decreto Legislativo del 14/03/2013, n. 33 e ss.mm.ii.;
- la normativa del Regolamento Regionale del 04/06/2015, n. 13;
- la Legge di contabilità regionale n. 28/01;
- la normativa del D. Lgs. 118/11;
- la legge regionale 29 dicembre 2022, n. 32 "Disposizioni per la formazione del bilancio di previsione 2023 e bilancio pluriennale 2023-2025 della Regione Puglia - legge di stabilità regionale 2023";
- la legge regionale 29 dicembre 2022, n. 33 "Bilancio di previsione per l'esercizio finanziario 2023 e bilancio pluriennale 2023-2025 della Regione Puglia";
- la D.G.R. n. 27 del 24/01/2023 "Bilancio di previsione della Regione Puglia per l'esercizio finanziario 2023 e pluriennale 2023-2025. Articolo 39, comma 10, del decreto legislativo 23 giugno 2011, n. 118. Documento tecnico di accompagnamento e Bilancio Finanziario Gestionale. Approvazione";
- la Deliberazione di Giunta regionale (D.G.R.) 28 luglio 2021, n. 1289 "Applicazione art.8 comma 4 del Decreto del Presidente della Giunta regionale 22 gennaio 2021, n. 22 "Attuazione modello MAIA 2.0 – Funzioni delle Sezioni di Dipartimento. Modifica funzioni Sezione Gestione Sostenibile e tutela delle risorse forestali e naturali e Sezione Coordinamento dei Servizi territoriali";
- la D.G.R. 15 settembre 2021, n. 1466 recante l'approvazione della Strategia regionale per la parità di genere, denominata "Agenda di Genere";
- la D.G.R. del 3/7/2023, n. 938 recante "D.G.R. n. 302/2022 Valutazione di Impatto di genere. Sistema di gestione e di monitoraggio. Revisione degli allegati";
- la D.G.R. n. 1576 del 30.09.2021 di conferimento dell'incarico di direzione della Sezione "Gestione Sostenibile e Tutela delle Risorse Forestali e Naturali" al dott. Domenico Campanile;
- la Determinazione del Dirigente della Sezione Personale e Organizzazione n. 32 del 31.10.2022 di conferimento ad interim dell'incarico di direzione del Servizio "Valorizzazione e Tutela Risorse Naturali e Biodiversità" al dott. Domenico Campanile;
- la Determinazione del Direttore del Dipartimento Personale e Organizzazione n. 21 del 14/07/2023 di conferimento dell'incarico di direzione ad interim del Servizio "Risorse Forestali" al dott. Domenico Campanile, fino alla nomina del dirigente titolare;
- la Determinazione Dirigente Sezione Gestione Sostenibile e Tutela Risorse Forestali e Naturali n. 297 del 29/04/2022 di conferimento incarico P.O. "Pianificazione e Programmazione Forestale ed Ambientale" alla dott.ssa Rosabella Milano;
- la nota r_puglia/AOO_001/PROT/11/11/2022/0001132 del Direttore di Dipartimento Agricoltura di assegnazione di n. 4 unità di personale di categoria D alla Sezione Gestione Sostenibile e Tutela delle

Risorse Forestali e Naturali, tra i quali il funzionario regionale dott. Angelo Galasso;

- la Determinazione del Dirigente della Sezione Gestione Sostenibile e Tutela delle Risorse Forestali e Naturali n. 799 del 01/12/2022 "Atto di micro organizzazione della Sezione Gestione Sostenibile e Tutela delle Risorse Forestali e Naturali. Ulteriore Aggiornamento", con la quale si è provveduto all'aggiornamento della Determinazione dirigenziale n. 551 del 30/08/2022, riallocando nuovamente il personale, anche alle luce delle nuove unità assegnate con la nota r_puglia/AOO_001/PROT/11/11/2022/0001132 sopra citata, e assegnando il dott. Angelo Galasso al Servizio Valorizzazione e Tutela Risorse Naturali e Biodiversità.

PREMESSO CHE:

- con la Determinazione dirigenziale n. 493 del 24/07/2023 "Legge Regionale n. 32/2022, art. 78. DGR n. 957/2023. Progetto "Alberi per il futuro"- edizione 2023", si è provveduto all'approvazione dell'Avviso pubblico e alla prenotazione dell'impegno di spesa;
- con Determinazione del Dirigente della Sezione Gestione Sostenibile e Tutela delle Risorse Forestali e Naturali n. 660 del 17/10/2023, è stata predisposta e approvata una graduatoria provvisoria con l'individuazione dei soggetti ammessi al contributo regionale rispetto alla dotazione finanziaria disponibile, ai sensi dell'articolo 7 dell'Avviso Pubblico "*Progetto Alberi per il futuro*".

CONSIDERATO CHE:

- con la suddetta determinazione dirigenziale n. 660 del 17/10/2023 è stato assegnato il termine di 10 giorni dalla data di pubblicazione dell'atto sul Bollettino Ufficiale della Regione Puglia (BURP) per la presentazione di eventuali osservazioni ai punteggi assegnati;
- con Nota acquisita a protocollo n. r_puglia/AOO_036/PROT/27/10/2023/0013292, Il Comune di San Vito dei Normanni ha dichiarato l'ottemperanza a quanto previsto dall'art. 5 comma 1 lettera b) dell'Avviso pubblico, pertanto sulla base di quanto previsto dall'art. 5 comma 2 al Comune di San Vito dei Normanni sono stati assegnati i 5 punti previsti per chi "*effettua gli interventi su aree con verde pubblico accessibile ai disabili*".
- l'istanza di accesso al contributo, del Comune di Carosino, inviata in data 08/09/2023 e acquisita agli atti con prot. n. r_puglia/AOO_036/PROT/14/09/2023/0010943, è stata considerata non ammissibile in virtù del mancato rispetto di quanto previsto dall'art. 4 comma 1 dell'Avviso pubblico "*L'istanza di contributo deve essere inviata alla Regione Puglia - Sezione Gestione Sostenibile e Tutela delle Risorse Forestali e Naturali - Servizio Risorse Forestali, indirizzo PEC protocollo.sezionerisorsesostenibili@pec.rupar.puglia.it, recando nell'oggetto, a pena di esclusione, la dicitura "Progetto Alberi per il Futuro – edizione 2023.*"

RITENUTO DI:

- procedere all'approvazione della graduatoria definitiva di cui all'allegato A, così come modificata in seguito all'acquisizione della Nota protocollo n. r_puglia/AOO_036/PROT/27/10/2023/0013292 inviata dal Comune di San Vito dei Normanni;
- impegnare le somme sul capitolo U0905032, come specificato nell'Allegato A e nell'allegata scheda anagrafico-contabile.

SI PROPONE:

- di approvare la graduatoria definitiva relativa al Progetto "*Alberi per il futuro"- edizione 2023*"", riportata nell'Allegato A, composto da n. 2 facciate, parte integrante del presente atto;
- di approvare l'impegno di spesa di € 99.527,96 a fronte dell'impegno iniziale di € 100.000 per l'anno 2023 sul capitolo U0905032, come stabilito dall'articolo 78 della L.R. 32/2022;
- di pubblicare il presente provvedimento sul BURP e di notificarlo come ripartito ai Comuni che hanno presentato istanza per il l'Avviso pubblico di cui alla Determinazione del Dirigente della Sezione Gestione

Sostenibile e Tutela delle risorse forestali e naturali n. 493 del 24/07/2023.

VERIFICA AI SENSI DEL REG. (U.E.) N.2016/679 E DEL D.LGS. 196/03

Garanzie alla riservatezza

La pubblicazione dell'atto sul B.U.R.P., nonché la pubblicazione all'Albo o sul sito istituzionale, salve le garanzie previste dalla legge 241/90 in tema di accesso ai documenti amministrativi, avviene nel rispetto della tutela alla riservatezza dei cittadini secondo quanto disposto dal Regolamento (U.E.) n. 679/2016 in materia di protezione dei dati personali, nonché dal D.Lgs. 196/03 ss.mm.ii., ed ai sensi del vigente Regolamento Regionale n. 5/2006 per il trattamento dei dati sensibili e giudiziari, in quanto applicabile. Ai fini della pubblicità legale, il presente atto è stato redatto in modo da evitare la diffusione di dati personali identificativi non necessari ovvero il riferimento alle particolari categorie di dati previste agli articoli 9 e 10 del succitato Regolamento U.E.

ADEMPIMENTI CONTABILI

ai sensi del D. lgs. n.118/2011 e successive modificazioni ed integrazioni

DISPOSIZIONE N. 1 (Massivo)	
Tipo Massivo	Impegni
Titolo Massivo	Impegno di spesa Alberi per il futuro
Info Aggiuntive	Utilizzo Spazio Finanziario: Competenza Pura

Le scritture contabili sinteticamente sopra indicate sono dettagliatamente trascritte in apposito/i file costruito/i secondo il tracciato record standard ai fini dell'elaborazione cosiddetta massiva nel sistema contabile SAP-RP e trasmesso/i come allegato/i non parte integrante del presente atto secondo le regole del flusso documentale digitale CIFRA2.

DICHIARAZIONI E/O ATTESTAZIONI:

- l'operazione contabile proposta assicura il rispetto dei vincoli di finanza pubblica vigenti e gli equilibri di Bilancio come previsto dal D.Lgs n.118/2011 e ss.mm.ii.;
- esiste disponibilità finanziaria sul capitolo di spesa U0905032;
- ricorrono gli obblighi di cui agli artt. 26 e 27 del D.Lgs del 14/03/2013, n. 33.

DETERMINA

Di prendere atto di quanto espresso in narrativa, che costituisce parte integrante e sostanziale del presente atto e che qui si intende integralmente riportato.

Di prendere atto delle dichiarazioni e attestazioni riportate nella sezione "Adempimenti contabili", che costituiscono parte integrante e sostanziale del presente atto e che qui si intendono integralmente riportate.

- di approvare la graduatoria definitiva relativa al Progetto "*Alberi per il futuro"- edizione 2023*"", riportata nell'Allegato A, composto da n. 2 facciate, parte integrante del presente atto;
- di approvare l'impegno di spesa di € 99.527,96 a fronte dell'impegno iniziale di € 100.000 per l'anno 2023 sul capitolo U0905032, come stabilito dall'articolo 78 della L.R. 32/2022;
- di pubblicare il presente provvedimento sul BURP e di notificarlo come ripartito ai Comuni che hanno presentato istanza per il l'Avviso pubblico di cui alla Determinazione del Dirigente della Sezione Gestione Sostenibile e Tutela delle risorse forestali e naturali n. 493 del 24/07/2023.

Si autorizza la Sezione Bilancio e Ragioneria a procedere alla registrazione degli adempimenti contabili

dettagliatamente riportati nella Scheda Anagrafico Contabile, Allegato 1 parte integrante della presente determinazione.

Il presente Provvedimento diviene esecutivo con l'apposizione del Visto di Regolarità Contabile da parte della Sezione Bilancio e Ragioneria.

Firmato digitalmente da:

Funzionario Amministrativo
Angelo Galasso

P.O. Pianificazione e Programmazione forestale ed ambientale
Rosabella Milano

Il Dirigente della Sezione Gestione Sostenibile e Tutela delle Risorse Forestali e Naturali
Domenico Campanile

REGIONE PUGLIA

DIPARTIMENTO AGRICOLTURA, SVILUPPO RURALE ED AMBIENTALE

SEZIONE GESTIONE SOSTENIBILE E TUTELA DELLE RISORSE FORESTALI E NATURALI

SERVIZIO RISORSE FORESTALI

Allegato A

AVVISO PUBBLICO - "*Progetto "Alberi per il futuro"*. GRADUATORIA DEFINITIVA.

Graduatoria definitiva – Istanze ammesse al contributo

Posizione	Comune	Provincia	Contributo assegnato	Punteggio	Ammissibilità
1	Bitetto	BA	10.000,00 €	23	SI
2	Modugno	BA	10.000,00 €	23	SI
3	Gioia del Colle	BA	10.000,00 €	23	SI
4	Sannicandro Garganico	FG	10.000,00 €	23	SI
5	Ostuni	BR	10.000,00 €	18	SI
6	Taranto	TA	10.000,00 €	18	SI
7	Racale	LE	10.000,00 €	15	SI
8	Terlizzi	BA	10.000,00 €	15	SI
9	Tricase	LE	9.592,26 €	15	SI
10	Martina Franca	TA	9.935,70 €	13	SI
11	Triggiano	BA		13	SI
12	Carosino	TA		13	NO (art. 4 co. 1 Avviso)
13	Vernole	LE		13	SI
14	Accadia	FG		13	SI
15	San Cassiano	LE		13	NO (art. 1 Avviso)

REGIONE PUGLIA

DIPARTIMENTO AGRICOLTURA, SVILUPPO RURALE ED AMBIENTALE

SEZIONE GESTIONE SOSTENIBILE E TUTELA DELLE RISORSE FORESTALI E NATURALI

SERVIZIO RISORSE FORESTALI

16	Latiano	BR		13	SI
17	Caprarica	LE		13	SI
18	Taurisano	LE		10	SI
19	Mattinata	FG		10	NO (art. 4 co. 5 Avviso)
20	Corsano	LE		10	SI
21	Cerignola	FG		8	SI
22	Gravina in Puglia	BA		8	SI
23	Surbo	LE		8	SI
24	Veglie	LE		5	SI
25	Carpignano	LE		5	SI
26	Tuglie	LE		5	NO (art. 4 co. 5 Avviso)
27	Bitritto	BA		5	SI
28	Lecce	LE		5	SI
29	Monteroni di Lecce	LE		5	SI
30	Supersano	LE		5	NO (art. 4 co. 5 Avviso)
31	Acquaviva	BA		5	SI
32	Apricena	FG		5	SI
33	Vico del Gargano	FG		5	SI
34	Oria	BR		0	NO (art. 1 - art. 4 co. 5 Avviso)
35	Ruffano	LE		0	SI
36	Ruvo di Puglia	BA		0	SI
37	San Vito dei Normanni	BR		0	SI

REGIONE PUGLIA

DIPARTIMENTO AGRICOLTURA, SVILUPPO RURALE ED AMBIENTALE

SEZIONE GESTIONE SOSTENIBILE E TUTELA DELLE RISORSE FORESTALI E NATURALI

SERVIZIO RISORSE FORESTALI

38	Lesina	FG		0	NO (art. 4 co. 5 Avviso)
39	Melendugno	LE		0	NO (art. 4 co. 5 Avviso)
40	Poggiorsini	BA		0	NO (art. 4 co. 5 Avviso)
41	Torricella	LE		0	NO (art. 4 co. 5 Avviso)
42	Castellaneta	TA		0	NO (art. 4 co. 5 Avviso)
43	San Cesario di Lecce	LE		0	NO (art. 4 co. 5 Avviso)
44	Casarano	LE		0	NO (art. 6 co. 2 Avviso)
45	Bitonto	BA		0	NO (art. 4 co. 5 Avviso)
46	Ugento	LE		-	NO (art. 4 co. 5 Avviso)

Il presente Allegato A è composto da n. 3 facciate

Il Funzionario dott. A. Galasso

La PO dott.ssa R. Milano

Il Dirigente

Dott. D. Campanile

DETERMINAZIONE DEL DIRIGENTE SEZIONE GESTIONE SOSTENIBILE E TUTELA DELLE RISORSE FORESTALI E NATURALI 13 novembre 2023, n. 765

Determinazione del Dirigente della Sezione Gestione Sostenibile e Tutela delle Risorse Forestali e Naturali 26 settembre 2023, n. 613 recante "Testo unico in materia di foreste e filiere forestali" (TUFF) di cui al Decreto legislativo 3 aprile 2018, n. 34 . L.R. n. 1/2023, R.R. n. 9/2023, DGR n. 430/2023. Approvazione Avviso Pubblico per il contributo finanziario a progetti formativi per la figura professionale di "Operatore forestale". Prenotazione di spesa di € 400.000,00 sul capitolo U0905030, Bilancio Vincolato, e.f. 2023.". Approvazione Graduatoria Provvisoria.

IL DIRIGENTE DELLA STRUTTURA PROPONENTE

VISTI:

- la L.R. n. 7/97, agli articoli 4 e 5;
- la Deliberazione di Giunta Regionale (D.G.R.) n. 3261 del 28.07.1998;
- il D. Lgs. 165/01, agli articoli 4 e 16;
- la Legge 69/09, il cui art. 32 prevede l'obbligo di sostituire la pubblicazione tradizionale all'Albo ufficiale con la pubblicazione di documenti digitali sui siti informatici;
- la normativa del Regolamento (UE) 2016/679 del Parlamento europeo e del Consiglio del 27.04.2016, nonché del D.Lgs.196/03, relativa alla protezione delle persone fisiche con riguardo al trattamento dei dati personali ed alla libera circolazione di tali dati;
- il Decreto legislativo del 14/03/2013, n. 33 e ss.mm.ii.;
- il Regolamento Regionale del 04/06/2015, n. 13;
- la D.G.R. 15 settembre 2021, n. 1466 recante l'approvazione della Strategia regionale per la parità di genere, denominata "Agenda di Genere";
- la D.G.R. 3 luglio 2023, n. 938 recante "D.G.R. n. 302/2022 Valutazione di Impatto di genere. Sistema di gestione e di monitoraggio. Revisione degli allegati";
- la D.G.R. 30 settembre 2021, n. 1576 di conferimento dell'incarico di direzione della Sezione "Gestione Sostenibile e Tutela delle Risorse Forestali e Naturali" al dott. Domenico Campanile;
- la Determinazione del Direttore del Dipartimento Personale e Organizzazione n. 21 del 14/07/2023 di conferimento di direzione *ad interim* al dott. Domenico Campanile del Servizio Risorse Forestali della Sezione Gestione Sostenibile e Tutela delle Risorse Forestali e Naturali;
- la Determinazione del Dirigente della Sezione Gestione Sostenibile e Tutela Risorse Forestali e Naturali n. 297 del 29/04/2022 di conferimento incarico P.O. "Pianificazione e Programmazione Forestale ed Ambientale" alla dott.ssa Rosabella Milano;
- la Determinazione del Dirigente della Sezione Gestione Sostenibile e Tutela delle Risorse Forestali e Naturali n. 292 del 22/06/2021 di conferimento incarico P.O. "Conservazione patrimonio forestale regionale", prorogata con D.D. 480 del 15/07/2022, alla dott.ssa Sonia Vivacqua;
- l'istruttoria espletata dalle suddette responsabili di P.O.;

PREMESSO CHE:

con atto del Dirigente della Sezione gestione Sostenibile e Tutela delle Risorse Forestali e Naturali del 26 settembre 2023, n. 613 recante "*Testo unico in materia di foreste e filiere forestali (TUFF) di cui al Decreto legislativo 3 aprile 2018, n.34 . L.R. n. 1/2023, R.R. n. 9/2023, DGR n. 430/2023. Approvazione Avviso Pubblico per il contributo finanziario a progetti formativi per la figura professionale di "Operatore forestale". Prenotazione di spesa di € 400.000,00 sul capitolo U0905030, Bilancio Vincolato, e.f. 2023*", pubblicato sul Bollettino Ufficiale della Regione Puglia (BURP) n. 90 del 5/10/2023, si è provveduto ad approvare l'Avviso pubblico per il contributo finanziario a progetti formativi per la figura professionale dell' "Operatore Forestale";

il suddetto Avviso Pubblico è rivolto agli Enti di Formazione per la presentazione di progetti formativi atti a formare la figura di "Operatore Forestale", così come definita nella DGR 3 aprile 2023, n. 430 recante "*D. Lgs. del 3 aprile 2018 n. 34 e D.M. MIPAAF del 29 aprile 2020 n. 4472. Approvazione degli standard professionali e formativi relativi alle figure: "Operatore forestale" e "Istruttore forestale"";*

con determinazione del Dirigente della Sezione Gestione Sostenibile e Tutela delle Risorse Forestali e Naturali n. 690 del 25/10/2023 recante "*Determinazione del Dirigente della Sezione Gestione Sostenibile e Tutela delle Risorse Forestali e Naturali 26 settembre 2023, n. 613 recante "Testo unico in materia di foreste e filiere forestali" (TUFF) di cui al Decreto legislativo 3 aprile 2018, n. 34 . L.R. n. 1/2023, R.R. n. 9/2023, DGR n. 430/2023. Approvazione Avviso Pubblico per il contributo finanziario a progetti formativi per la figura professionale di "Operatore forestale". Prenotazione di spesa di € 400.000,00 sul capitolo U0905030, Bilancio Vincolato, e.f. 2023." - Modifica articolo 5 dell'Avviso Pubblico*", pubblicato sul BURP n. 96 suppl. del 26-10-2023, è stato modificato l'art. 5 del predetto avviso pubblico.

PRESO ATTO CHE:
risultano pervenute nei termini e nei modi previsti dall'Avviso Pubblico n. 6 istanze da parte di organismi formativi accreditati in Regione Puglia;

la Commissione di valutazione di cui all'art. 12 dell'Avviso Pubblico, nominata con Nota n. 13796 dell'8/11/2023, ha esaminato, in seduta telematica del 9/11/2023, i progetti formativi presentati dagli organismi formativi; il verbale relativo all'istruttoria tecnico- amministrativa è stato acquisito agli atti con prot. AOO36/10/11/2023/ n°13883.

CONSIDERATO CHE:
in riferimento agli art. 11 "Modalità di presentazione dell'istanza di contributo" e art. 12 "Criteri di valutazione delle istanze e formazione della graduatoria", le risultanze dell'istruttoria condotta dalla Commissione di valutazione sono le seguenti:
a) n. 5 istanze sono ammissibili;
b) n. 1 istanza non è ammissibile alla fase di valutazione;

in base ai criteri di valutazione e ai relativi punteggi attribuiti, è stata elaborata la graduatoria provvisoria (prevista dall'art.13 dell'avviso) degli enti di formazione che hanno partecipato all'Avviso Pubblico di cui alla DDS 613/2023, riportata nell'Allegato A, parte integrante e sostanziale del presente atto;

RITENUTO:
di approvare la graduatoria provvisoria, riportata nell'Allegato A), parte integrante e sostanziale della presente determinazione, formulata a seguito di istruttoria delle istanze pervenute e ritenute ammissibili alla successiva fase di valutazione, tenendo conto dei criteri di valutazione/selezione riportati nella determinazione dirigenziale n. 613/2023 e s.m.i.;
di approvare l'elenco, di cui all'Allegato B), parte integrante e sostanziale del presente atto, relativo a n. 1 organismo formativo non ammesso alla successiva fase di valutazione;

Verificata, con riferimento all'oggetto del presente atto, l'inesistenza di posizioni di conflitto di interesse, ai sensi del vigente Piano Triennale per la prevenzione della Corruzione e la Trasparenza, e non sussistendo, in conseguenza, alcun obbligo di astensione;

Tutto ciò premesso, si propone:

- di approvare la graduatoria provvisoria, riportata nell'Allegato A), parte integrante e sostanziale della presente determinazione, formulata a seguito di istruttoria delle istanze pervenute e ritenute

ammissibili alla successiva fase di valutazione, tenendo conto dei criteri di valutazione/selezione riportati nella determinazione dirigenziale n. 613/2023 s.m.i., relativa a n. 5 Organismi formativi di cui n. 4 ammessi in maniera provvisoria all'erogazione del contributo regionale;

- di approvare l'elenco, di cui all'Allegato B), parte integrante e sostanziale del presente atto, relativo a n. 1 organismo formativo non ammesso alla successiva fase di valutazione, per le motivazioni in esso riportate;
- di assegnare il termine di 10 giorni dalla data di pubblicazione del presente atto sul Bollettino Ufficiale della Regione Puglia per la presentazione di eventuali osservazioni in merito all'istruttoria condotta e ai punteggi assegnati;
- di demandare a successivo provvedimento l'approvazione della graduatoria definitiva degli organismi formatori ammessi a contributo per l'attuazione dei progetti finalizzati alla figura professionale di "Operatore forestale", di cui alla DDS n. 613/2023 e s.m.i.;
- di disporre la pubblicazione nel BURP del presente provvedimento e di notificarlo agli organismi formatori che hanno presentato istanza per l'Avviso Pubblico di cui alla DDS n. 613/2023 e s.m.i.

VERIFICA AI SENSI DEL D.Lgs. 196/03

Garanzie alla riservatezza

La pubblicazione dell'atto all'albo, salve le garanzie previste dalla legge 241/90 in tema di accesso ai documenti amministrativi, avviene nel rispetto della tutela alla riservatezza dei cittadini, secondo quanto disposto dal Regolamento (UE) 2016/679 del Parlamento europeo e del Consiglio del 27.04.2016, relativo alla protezione delle persone fisiche con riguardo al trattamento dei dati personali ed alla libera circolazione di tali dati, nonché dal vigente regolamento regionale n. 5/2006 per il trattamento dei dati sensibili e giudiziari. Ai fini della pubblicità legale, l'atto destinato alla pubblicazione è redatto in modo da evitare la diffusione di dati personali identificativi non necessari ovvero il riferimento a dati sensibili; qualora tali dati fossero indispensabili per l'adozione dell'atto, essi sono trasferiti in documenti separati, esplicitamente richiamati.

Adempimenti contabili

ai sensi del D.Lgs. n. 118/2011 e ss.mm.ii.

Il presente atto non comporta alcun mutamento qualitativo e quantitativo di entrata o di spesa a carico del bilancio regionale né a carico degli enti per i cui debiti i creditori potrebbero rivalersi sulla Regione; è escluso ogni ulteriore onere aggiuntivo rispetto a quelli autorizzati a valere sullo stanziamento previsto dal bilancio regionale.

DETERMINA

Di prendere atto di quanto espresso in narrativa, che costituisce parte integrante e sostanziale del presente atto e che qui si intende integralmente riportato.

Di approvare la graduatoria provvisoria, riportata nell'Allegato A), parte integrante e sostanziale della presente determinazione, formulata a seguito di istruttoria delle istanze pervenute e ritenute ammissibili alla successiva fase di valutazione, tenendo conto dei criteri di valutazione/selezione riportati nella determinazione dirigenziale n. 613/2023 s.m.i., relativa a n. 5 Organismi formativi di cui n. 4 ammessi in maniera provvisoria all'erogazione del contributo regionale;

Di approvare l'elenco, di cui all'Allegato B), parte integrante e sostanziale del presente atto, relativo a n. 1 organismo formativo non ammesso alla successiva fase di valutazione, per le motivazioni in esso riportate;

Di assegnare il termine di 10 giorni dalla data di pubblicazione del presente atto sul Bollettino Ufficiale della Regione Puglia per la presentazione di eventuali osservazioni in merito all'istruttoria condotta e ai punteggi assegnati;

Di demandare a successivo provvedimento l'approvazione della graduatoria definitiva degli organismi formatori ammessi a contributo per l'attuazione dei progetti finalizzati alla figura professionale di "Operatore

forestale", di cui alla DDS n. 613/2023 e s.m.i.;
Di disporre la pubblicazione nel BURP del presente provvedimento e di notificarlo agli organismi formatori che hanno presentato istanza per l'Avviso Pubblico di cui alla DDS n. 613/2023 e s.m.i..

Il presente atto, elaborato attraverso la piattaforma CIFRA2, composto da pagine tutte progressivamente numerate, firmato digitalmente e adottato in unico originale:

- sarà pubblicato, per 10 giorni lavorativi a decorrere dalla data della sua adozione, all'Albo telematico regionale, ai sensi del comma 3, art. 20 del DPGR n. 22/2021 e sarà archiviato, nei sistemi informativi regionali CIFRA, Sistema Puglia e Diogene;
- sarà pubblicato, ai sensi dell'art. 23 del D.Lgs. 33/2013, nella sezione "Amministrazione trasparente", sotto sezione "Provvedimenti" del sito www.regione.puglia.it;
- sarà conservato e custodito presso la Sezione Gestione Sostenibile e Tutela delle Risorse Forestali e Naturali.

Il presente Provvedimento è direttamente esecutivo.

Firmato digitalmente da:

P.O. Pianificazione e Programmazione forestale ed ambientale
Rosabella Milano

P.O. Conservazione patrimonio forestale regionale
Sonia Vivacqua

Il Dirigente della Sezione Gestione Sostenibile e Tutela delle Risorse Forestali e Naturali
Domenico Campanile

REGIONE PUGLIA

DIPARTIMENTO AGRICOLTURA, SVILUPPO RURALE ED AMBIENTALE

SEZIONE GESTIONE SOSTENIBILE E TUTELA DELLE RISORSE FORESTALI E NATURALI

SERVIZIO RISORSE FORESTALI

ALLEGATO A

GRADUATORIA PROVVISORIA

AVVISO PUBBLICO di cui alla DDS n. 613/2023 s.m.i.

	Denominazione organismo formativo	Invio PEC		Punteggio attribuito	Contributo richiesto
		Data	ora		
1	LA FABBRICA DEL SAPERE	26/10/2023	12:14	85	€ 100.000,00
2	AGROMNIA soc. coop. a.r.l.	2/11/2023	12:58	84	€ 100.000,00
3	ELDAIFP srl impresa sociale	4/11/2023	18:16	75	€ 100.000,00
4	LEADER soc. coop. consortile	3/11/2023	14:41	70	€ 100.000,00
5	SUDFORMAZIONE srl	31/10/2023	14:18	49	€ 100.000,00

Il presente Allegato A è composto da n. 1 facciata
Il Dirigente della Sezione Gestione Sostenibile e Tutela delle Risorse Forestali e Naturali

REGIONE PUGLIA

DIPARTIMENTO AGRICOLTURA, SVILUPPO RURALE ED AMBIENTALE

SEZIONE GESTIONE SOSTENIBILE E TUTELA DELLE RISORSE FORESTALI E NATURALI

SERVIZIO RISORSE FORESTALI

ALLEGATO B

Elenco Organismi formativi esclusi per inammissibilità formale
(art. 11 e 12 dell'Avviso approvato con DDS n. 613/2023 s.m.i.)

Denominazione organismo formativo	Invio PEC		Motivazione
	data	ora	
OMNIAPRO s.r.l.	3/11/2023	23:44	*Mancanza di documentazione di cui all'articolo 11 e 12 dell'Avviso. Non è presente alcun allegato alla PEC.*

Il presente Allegato A è composto da n. 1 facciata
Il Dirigente della Sezione Gestione Sostenibile e Tutela delle Risorse Forestali e Naturali

DETERMINAZIONE DEL DIRIGENTE SEZIONE MOBILITÀ SOSTENIBILE E VIGILANZA DEL TRASPORTO PUBBLICO LOCALE 2 novembre 2023, n. 110

P.O.R. Puglia 2014-2020 - Asse IV - Azione 4.4 "Interventi per l'aumento della mobilità sostenibile nelle aree urbane e sub urbane". Avviso pubblico di manifestazione di interesse per la realizzazione di progetti di percorsi ciclabili e/o ciclo pedonali, pubblicato sul BURP n. 45 del 13/04/2017. Comune di Manfredonia - intervento "Realizzazione di percorsi ciclabili nel comune di Manfredonia". Codice intervento A0404.17 - Revoca del contributo di € 638.897,82 assegnato con D.D. n. 33 del 04/10/2018 di assunzione di impegno di spesa. Variazione in diminuzione dell'accertamento di entrata e disimpegno somme.

IL DIRIGENTE DELLA STRUTTURA PROPONENTE

Il Dirigente della Sezione

VISTA L.R. del 4/02/1997 n. 7 recante "Norme in materia di organizzazione dell'amministrazione regionale" che agli art. 4 e 5 disciplina rispettivamente la "ripartizione delle competenze" e la "funzione dirigenziale";
VISTA la D.G.R. del 28.07.1998 n.3261 avente ad oggetto "Separazione delle attività di direzione politica da quelle di gestione amministrativa. Direttiva alle strutture organizzative regionali";
VISTO il D.Lgs. 165/01 recante "Norme generali sull'ordinamento del lavoro alle dipendenze delle amministrazioni pubbliche" che all'art 4 disciplina l'"Indirizzo politico- amministrativo. Funzioni e responsabilità" e all'art 17 le " Funzioni dei dirigenti";
VISTO il d.lgs. del 07/03/2005 n.82 "Codice dell'amministrazione digitale" e ss.mm.ii.;
VISTO l'art. 32 della Legge n.69 del 18/06/2009, in forza del quale gli obblighi di pubblicazione di atti e provvedimenti amministrativi aventi effetto di pubblicità legale si intendono assolti con la pubblicazione nei propri siti informatici da parte delle amministrazioni;
VISTA la Legge Regionale 15 giugno 2023, n.18 recante "Ordinamento del Bollettino Ufficiale della Regione Puglia (BURP) e disciplina delle forme e modalità di pubblicazione degli atti" ;
VISTO il D.lgs. 30/06/2003 n. 196 "Codice in materia di protezione dei dati personali" integrato con le modifiche introdotte dal Decreto legislativo n. 101 del 10 agosto 2018 in adeguamento alle disposizioni del Regolamento (UE) 2016/679 - GDPR;
VISTE le linee guida per la gestione degli atti Dirigenziali come documenti originali informatici con il sistema CIFRA2, reperibili sulla piattaforma CIFRA2 a link https://cifra2.rsr.rupar.puglia.it/;
VISTA la D.G.R. 15 settembre 2021, n. 1466 recante l'approvazione della Strategia regionale per la parità di genere, denominata "Agenda di Genere";
VISTA la D.G.R. del 3/7/2023, n. 938 recante "D.G.R. n. 302/2022 Valutazione di impatto di genere. Sistema di gestione e di monitoraggio. Revisione degli allegati.
VISTA la D.G.R. n.1518/2015 e il D.P.G.R. n.443/2015 di adozione e approvazione del "Modello Ambidestro per l'Innovazione della macchina Amministrativa regionale MAIA";
VISTA la DGR del 7/12/2020 n. 1974, recante "*Approvazione Atto di Alta Organizzazione. Modello Organizzativo 'MAIA 2.0*'", con cui è stato adottato il nuovo modello organizzativo delle strutture della Giunta Regionale e della Presidenza;
VISTO il D.P.G.R del 22/01/2021 n.22 avente ad oggetto: "Adozione Atto di Alta Organizzazione. Modello Organizzativo MAIA 2.0";
VISTA la D.G.R. n. 1813 del 07/12/2022 con la quale è stato conferito l'incarico di direzione della Sezione Mobilità Sostenibile e Vigilanza del Trasporto Pubblico Locale;
Visto l'Atto Dirigenziale del 13/04/2022 n.59 di conferimento dell' incarico di responsabilità equiparata a PO di tipologia A) "Responsabile delle Sub-Azioni 4.4.a – 4.4.b – 4.4.c – 4.4.d
VISTO il Regolamento (UE) n. 1303/2013 del Parlamento europeo e del Consiglio del 17 dicembre 2013 che reca disposizioni comuni sul Fondo europeo di sviluppo regionale, sul Fondo sociale europeo, sul Fondo di coesione, sul Fondo europeo agricolo per lo sviluppo rurale e sul Fondo europeo per gli affari marittimi e la pesca e disposizioni generali sul Fondo europeo di sviluppo regionale, sul Fondo sociale europeo, sul

Fondo di coesione e sul Fondo europeo per gli affari marittimi e la pesca, e che abroga il Regolamento (CE) n. 1083/2006 del Consiglio;

VISTO il Regolamento (UE) n. 1301/2013 del Parlamento europeo e del Consiglio del 17 dicembre 2013, Relativo al Fondo europeo di sviluppo regionale e a disposizioni specifiche concernenti l'obiettivo "Investimenti a favore della crescita e dell'occupazione", abroga il Regolamento (CE) n.1080/2006 del Consiglio;

VISTO il Regolamento di esecuzione (UE) n. 821/2014 della Commissione del 28 luglio 2014 reca modalità di applicazione del Regolamento (UE) n. 1303/2013 per quanto riguarda le caratteristiche tecniche delle misure di informazione e comunicazione per le operazioni;

VISTA la deliberazione di Giunta n. 782/2020 con cui è stata dato avvio alla riprogrammazione del POR Puglia 2014-2020 al fine di consentire, attraverso la variazione del tasso di cofinanziamento comunitario, il finanziamento della manovra anticrisi per fronteggiare gli effetti sanitari ed economico sociali derivanti dalla pandemia da COVID 19;

VISTO il POR Puglia FESR-FSE 2014-2020 (CCI 2014IT16M2OP002) approvato con Decisione C(2015) 5854 del 13 agosto 2015 dei competenti Servizi della Commissione Europea e da ultimo modificato con Decisione C(2020) 4719 del 08/07/2020;

VISTA la Deliberazione n. 1091 del 16/07/2020 con cui la Giunta regionale ha approvato il Programma Operativo FESR FSE 2014-2020 ha preso atto della Decisione di esecuzione C(2020) 4719 della Commissione Europea del 08/07/2020;

VISTA la Deliberazione n. 1034 del 02.07.2020 con cui la Giunta regionale ha approvato la proposta di Programma operativo Complementare Puglia 2014-2020 (POC) elaborata a seguito di riprogrammazione del POR approvato con Decisione C(2020)4719 del 08/7/2020 e confermata la stessa articolazione organizzativa del POR, nonché le stesse responsabilità di azione come definite nella DGR n. 833/2016;

VISTA la predetta proposta POC, a seguito di approvazione del Cipe (ora Cipess) con Delibera n. 47 del 28.07.2020 e pubblicazione sulla G.U.R.I. n. 234 del 21.09.2020, è esecutiva;

VISTA la D.G.R n. 118 del 15/02/2022 di approvazione del Programma Operativo FESR FSE 2014- 2020 e di presa d'atto della Decisione di esecuzione C(2021) 9942 della Commissione Europea del 22.12.2021;

VISTO l'A.D. n. 143 del 14/04/2022 avente ad oggetto "Modifiche ed integrazioni al Documento descrittivo del Sistema di Gestione e Controllo del POR Puglia FESR- FSE 2014-2020 (Si.Ge.Co.) redatto ai sensi degli articoli 72, 73 e 74 del Regolamento (UE) n. 1303/2013";

VISTO il DPRG n. 22 del 05 febbraio 2018 "Regolamento recante i criteri sull'ammissibilità delle spese per i programmi cofinanziati dai Fondi di investimento europei (SIE) per il periodo di programmazione 2014/2020";

VISTO il D.lgs. 118/2011, recante "Disposizioni in materia di armonizzazione dei sistemi contabili e degli schemi di bilancio della Regione, degli enti locali e dei loro organismi, a norma degli artt. 1 e 2 della L. 42/2009", come integrato dal D.lgs. 126/2014 e ss.mm.ii;

VISTA la Legge Regionale n. 32 del 29/12/2022 avente per oggetto**:** "Disposizioni per la formazione del Bilancio di previsione 2023 e Bilancio pluriennale 2023-2025 della Regione Puglia (legge di stabilità regionale 2023);

VISTA la Legge Regionale n. 33 del 29/12/2022 avente per oggetto: "Bilancio di previsione della Regione Puglia per l'esercizio finanziario 2023 e pluriennale 2023- 2025"

VISTA la Deliberazione di Giunta regionale n. 27 del 24/01/2023 "Bilancio di previsione per l'esercizio finanziario 2023 e pluriennale 2023-2025. Articolo 39, comma 10, del decreto legislativo 23 giugno 2011, n. 118. Documento tecnico di accompagnamento e Bilancio Finanziario Gestionale. Approvazione."

Sulla base dell'istruttoria espletata dal funzionario, responsabile del presente procedimento amministrativo, titolare di PO " Responsabilità di sub azione 4.4.a - 4.4.b- 4.4.c - 4.4.d", dalla quale emerge quanto segue:

Premesso che:

- con Determinazione Dirigenziale n. 11 del 24/03/2017, è stato approvato "l'Avviso Pubblico di manifestazione di interesse per la realizzazione di progetti di percorsi ciclabili e/o ciclo pedonali", pubblicato sul BURP n. 45 del 13/04/2017;

- con Determinazione del Dipartimento Mobilità, Qualità Urbana, Opere Pubbliche, Ecologia e Paesaggio n. 27 del 31/07/2017 è stata nominata la Commissione tecnica di valutazione;
- con Determinazione Dirigenziale n. 43 del 12/12/2017, pubblicata sul BURP n. 144 del 21/12/2017, si è proceduto ad approvare, la graduatoria riferita ai progetti ammessi alla successiva fase negoziale, sino alla concorrenza delle risorse disponibili, nonché all'approvazione dell'elenco dei progetti che non hanno superato la fase di ammissibilità con l'indicazione sintetica della motivazione di esclusione e l'elenco dei progetti ammissibili ma che non hanno conseguito il punteggio minimo previsto all'art. 8 co. 5 dell'Avviso Pubblico;
- con Determinazione Dirigenziale n. 5 del 07/03/2018 (BURP n. 38 del 15.03.2018) si è proceduto, a seguito degli esiti delle verifiche alle istanze di riesame da parte della Commissione tecnica di valutazione, alla rettifica della Determinazione Dirigenziale n. 43 del 12/12/2017;
- con Determinazione Dirigenziale n. 11 del 13/04/2018, si è proceduto a prendere atto degli esiti dell'istruttoria relativa all'attività di riesame svolta dalla Commissione tecnica di valutazione, ed a rettificare la Determinazione Dirigenziale n. 5 del 7/03/2018 per ciò che riguarda la graduatoria riferita ai progetti risultati ammissibili ai sensi dell'art. 2, 5 e 7 dell'Avviso, con l'indicazione del relativo punteggio, l'elenco dei progetti che non hanno superato la fase di ammissibilità con l'indicazione sintetica della motivazione di esclusione e l'elenco dei progetti ammessi alla fase negoziale;
- in data 23/12/2018 è stato sottoscritto il Disciplinare regolante i rapporti tra la Regione Puglia ed il Comune di Manfredonia, Soggetto Attuatore dell'intervento "Realizzazione di percorsi ciclabili nel comune di Manfredonia" dall'importo di € 638.897,82.

Visto che la Sezione Mobilità Sostenibile e Vigilanza del TPL:

- con determinazione dirigenziale n. 33 del 4/10/2018 ha proceduto all'ammissione a finanziamento dell'intervento "Realizzazione di percorsi ciclabili nel comune di Manfredonia", Soggetto Attuatore Comune di Manfredonia a valere sull'Azione 4.4 per un importo pari a € 638.897,82;
- con nota prot. nr_puglia/AOO_184/PROT/21/06/2023/0002581 del 21/06/2023, in vista della chiusura del Programma Operativo Puglia FESR 2014–2020, ha diffidato il Comune di Manfredonia a comunicare con urgenza lo stato di avanzamento dei lavori dell'intervento cod. MIR A0404.17 "Realizzazione di percorsi ciclabili nel comune di Manfredonia" dal costo pari a € 638.897,82.

Rilevato che il Comune di Manfredonia:

- con nota prot. n. 45758 del 28/09/2023, asseverata al protocollo regionale r_puglia/AOO_184/PROT/28/09/2023/0003916, ha espresso la volontà di rinunciare al finanziamento a valere sull'Azione 4.4 per un importo pari a € 638.897,82, assegnato con determinazione dirigenziale n. 33 del 4/10/2018 per l'intervento denominato "Realizzazione di percorsi ciclabili nel comune di Manfredonia", cod. MIR A0404.17, per oggettive difficoltà nella realizzazione dell'intervento e gravi ritardi causati da circostanze non imputabili al Soggetto Beneficiario;

Considerato che:

- il Comune di Manfredonia, alla data odierna, non ha provveduto alla rendicontazione delle spese mediante registrazione sul sistema di monitoraggio finanziario, fisico e procedurale MIRWEB, giusto art. 3 comma 1 lett.t) del Disciplinare;
- vi sono i presupposti per procedere alla revoca del contributo concesso al Comune di Manfredonia con D.D. n. 33 del 04/10/2018 pari ad € 638.897,82 per l'intervento "Realizzazione di percorsi ciclabili nel comune di Manfredonia" cod. MIR A0404.17.

Visti:

- il d.lgs. 23 giugno 2011, n. 118 come integrato dal D. Lgs. 10 agosto 2014, n. 126 “Disposizioni integrative e correttive del D. Lgs. 118/2011 recante disposizioni in materia di armonizzazione dei sistemi contabili e degli schemi di bilancio delle Regioni, degli enti locali e dei loro organismi, a norma degli articoli 1 e 2 della L. 42/2009”;

  - la Legge Regionale n.32 del 29.12.2022 “Disposizioni per la formazione del bilancio di previsione 2023 e bilancio pluriennale 2023-2025 della Regione Puglia – (legge di stabilità regionale 2023)”;
  - la Legge Regionale n.33 del 29.12.2022 “Bilancio di previsione della Regione Puglia per l’esercizio finanziario 2023 e bilancio pluriennale 2023-2025”
  - la Deliberazione di Giunta regionale n.27 del 24.01.2023 “Bilancio di previsione per l’esercizio finanziario 2023 e pluriennale 2023-2025. Articolo 39, comma 10, del decreto legislativo 23 giugno 2011, n. 118. Documento tecnico di accompagnamento e Bilancio Finanziario Gestionale. Approvazione

Tanto premesso e considerato con il presente provvedimento si procede:

- a prendere atto della rinuncia del Comune di Manfredonia al finanziamento di € 638.897,82, a valere sull’Azione 4.4, assegnato con determinazione dirigenziale n. 33 del 4/10/2018 per l’intervento denominato “Realizzazione di percorsi ciclabili nel comune di Manfredonia”, cod. MIR A0404.17, giusta nota prot. n. 45758 del 28/09/2023;
- a revocare, per l’effetto, il contributo pari ad € 638.897,82 concesso al Comune di Manfredonia con D.D. n. 33 del 04/10/2018 per la realizzazione dell’intervento “Realizzazione di percorsi ciclabili nel comune di Manfredonia”, dal cod. MIR A0404.17, giusta “Avviso pubblico di manifestazione di interesse per la realizzazione di progetti di percorsi ciclabili e/o ciclopedonali”, approvato con determina dirigenziale n. 11 del 24/03/2017 della Sezione Mobilità Sostenibile e Vigilanza del TPL, con contestuale riduzione degli accertamenti e impegni per la somma residua contabile che risulta sul sistema gestionale;
- alla riduzione degli accertamenti in entrata e degli impegni di spesa assunti con D.D. n. 33 del 04/10/2018, come dettagliatamente indicato nel prospetto relativo agli adempimenti contabili.

Verifica ai sensi del D. Lgs n. 196/2003 e ss.mm.ii.
Garanzie alla riservatezza

La pubblicazione dell’atto all’albo, salve le garanzie previste dalla Legge 241/90 e dal D.lgs. n. 33/2013 in tema di accesso ai documenti amministrativi, avviene nel rispetto della tutela alla riservatezza dei cittadini, secondo quanto disposto dal D.lgs. 196/03 in materia di protezione dei dati personali, nonché dal vigente Regolamento regionale n. 5/2006 per il trattamento dei dati sensibili e giudiziari. Ai fini della pubblicità legale, l’atto destinato alla pubblicazione è redatto in modo da evitare la diffusione dei dati personali identificativi, ovvero il riferimento di dati sensibili; qualora tali dati fossero indispensabili per l’adozione dell’atto, essi sono trasferiti in documenti separati, esplicitamente dichiarati

ADEMPIMENTI CONTABILI

ai sensi del D. lgs. n.118/2011 e successive modificazioni ed integrazioni

- **Bilancio vincolato**
- **Esercizio finanziario 2023**
- **Competenza 2023**
- **Struttura regionale titolare del Centro di Responsabilità Amministrativa(CRA): 2.06 Sezione Programmazione Unitaria**

PARTE ENTRATA:

Si dispone la riduzione degli accertamenti disposti con D.D. n. 33 del 4/10/2018 della Sezione Mobilità

Sostenibile e Vigilanza del T.P.L. per la somma complessiva di € 223.614,24 come di seguito riportato:

Capitolo di entrata	DECLATORIA	Codifica piano dei conti finanziario e gestionale SIOPE	n. Accertamento	Importo da ridurre €
E4339020	**Trasferimenti per il POR Puglia 2014/2020 Quota STATO Fondo FESR**	**E.4.02.01.01.001**	**6019001270**	**-212.433,53**
E4339020	**Trasferimenti per il POR Puglia 2014/2020 Quota STATO Fondo FESR**	**E.4.02.01.01.001**	**6020000995**	**-11.180,71**

PARTE SPESA:

Si dispone la riduzione degli impegni disposti con D.D. n.33 del 04/10/2018 della Sezione Mobilità Sostenibile e Vigilanza del T.P.L. per la somma complessiva di € 638.897,82 come di seguito riportato:

Capitolo	Declaratoria	Missione programma titolo	Codifica Piano dei Conti finanziario e gestionale SIOPE	Impegno n.	Importo da ridurre €
U1161441	**POR 2014-2020. FONDO FESR. AZIONE 4.4 – INTERVENTI PER L'AUMENTO DELLA MOBILITÀ SOSTENIBILE NELLE AREE URBANE E SUB URBANE. CONTRIBUTI AGLI INVESTIMENTI A AMMINISTRAZIONI LOCALI. QUOTA UE**	**10.6.2**	**U.2.03.01.02.003**	**3019002887**	**-303.476,46***
U1161441	**POR 2014-2020. FONDO FESR. AZIONE 4.4 – INTERVENTI PER L'AUMENTO DELLA MOBILITÀ SOSTENIBILE NELLE AREE URBANE E SUB URBANE. CONTRIBUTI AGLI INVESTIMENTI A AMMINISTRAZIONI LOCALI. QUOTA UE**	**10.6.2**	**U.2.03.01.02.003**	**3020000627**	**-15.972,45***
U1162441	**POR 2014-2020. FONDO FESR. AZIONE 4.4 – INTERVENTI PER L'AUMENTO DELLA MOBILITÀ SOSTENIBILE NELLE AREE URBANE E SUB URBANE. CONTRIBUTI AGLI INVESTIMENTI A AMMINISTRAZIONI LOCALI. QUOTA STATO**	**10.6.2**	**U.2.03.01.02.003**	**3019002888**	**-212.433,53**

U1162441	**POR 2014-2020. FONDO FESR. AZIONE 4.4 – INTERVENTI PER L'AUMENTO DELLA MOBILITÀ SOSTENIBILE NELLE AREE URBANE E SUB URBANE. CONTRIBUTI AGLI INVESTIMENTI A AMMINISTRAZIONI LOCALI. QUOTA STATO**	**10.6.2**	**U.2.03.01.02.003**	**3020000628**	**-11.180,71**
U1169351	**POR 2014-2020. FONDO FESR. AZIONE 4.4 – INTERVENTI PER L'AUMENTO DELLA MOBILITÀ SOSTENIBILE NELLE AREE URBANE E SUB URBANE. CONTRIBUTI AGLI INVESTIMENTI A AMMINISTRAZIONI LOCALI. COFINANZIAMENTO REGIONALE BEI"**	**10.6.2**	**U.2.03.01.02.003**	**3020000629**	**-4.791,73***
U1169351	**POR 2014-2020. FONDO FESR. AZIONE 4.4 – INTERVENTI PER L'AUMENTO DELLA MOBILITÀ SOSTENIBILE NELLE AREE URBANE E SUB URBANE. CONTRIBUTI AGLI INVESTIMENTI A AMMINISTRAZIONI LOCALI. COFINANZIAMENTO REGIONALE BEI"**	**10.6.2**	**U.2.03.01.02.003**	**3020020866**	**- 91.042,94***

*****le corrispondenti quote di entrate risultano già incassate con reversali nn. 23061/2020, 63855/2021, 64845/2021, 32528/2020, 124233/2022 e 124609/2022 e pertanto la somma complessiva di €415.283,58 confluirà in avanzo vincolato nel rendiconto 2023.

- **Creditore: Comune di Manfredonia**
- **Codice MIR A0404.17**
- **Codice Fiscale: 83000290714**

Dichiarazioni e/o attestazioni:

- si attesta che l'operazione contabile proposta assicura il rispetto dei vincoli di finanza pubblica vigenti e gli equilibri di Bilancio di cui al D.lgs. n.118/2011;
- non ricorre l'obbligo di acquisire la certificazione antimafia ai sensi del D.lgs. 159/11;
- viene dato atto che non sussistono i presupposti per il rilascio del certificato di regolarità contributiva (DURC), in quanto trattasi di benefici e/o sovvenzioni comunitarie che si qualificano come semplici trasferimenti di risorse o avvengono in forza di precise disposizioni normative (MLPS nota prot. 37/0018031/MA007.A002 del 27/10/2014);

- non ricorrono gli obblighi di cui agli artt. 26 e 27 del D.lgs. 14 marzo 2013 n. 33;
- si autorizza la Sezione Bilancio e Ragioneria a procedere alla registrazione delle scritture dettagliatamente riportate nella sezione “Adempimenti Contabili”.

DETERMINA

Di prendere atto di quanto espresso in narrativa, che costituisce parte integrante e sostanziale del presente atto e che qui si intende integralmente riportato.

Di prendere atto delle dichiarazioni e attestazioni riportate nella sezione “Adempimenti contabili”, che costituiscono parte integrante e sostanziale del presente atto e che qui si intendono integralmente riportate.

Di prendere atto della rinuncia del Comune di Manfredonia al finanziamento di € 638.897,82, a valere sull’Azione 4.4, assegnato con determinazione dirigenziale n. 33 del 4/10/2018 per l’intervento denominato “Realizzazione di percorsi ciclabili nel comune di Manfredonia”, cod. MIR A0404.17, giusta nota prot. n. 45758 del 28/09/2023;

Di procedere, per l’effetto, alla revoca del contributo pari ad € 638.897,82 concesso al Comune di Manfredonia con D.D. n. 33 del 04/10/2018 per la realizzazione dell’intervento “Realizzazione di percorsi ciclabili nel comune di Manfredonia”, dal cod. MIR A0404.17, giusta “Avviso pubblico di manifestazione di interesse per la realizzazione di progetti di percorsi ciclabili e/o ciclopedonali”, approvato con determina dirigenziale n. 11 del 24/03/2017 della Sezione Mobilità Sostenibile e Vigilanza del TPL, con contestuale riduzione degli accertamenti e impegni per la somma residua contabile che risulta sul sistema gestionale;

Di disporre la riduzione degli accertamenti in entrata e degli impegni di spesa assunti con D.D. n. 33 del 04/10/2018, come dettagliatamente indicato nel prospetto relativo agli adempimenti contabili;

Di incaricare la Sezione Ragioneria di porre in essere gli adempimenti contabili indicati nella sezione apposita del presente provvedimento dando atto che il presente provvedimento diventa esecutivo con l’apposizione del visto di regolarità contabile da parte della Sezione Bilancio e Ragioneria;

Di pubblicare il presente provvedimento sul Bollettino Ufficiale della Regione Puglia;

Di notificare al Comune di Manfredonia il presente provvedimento a cura del Responsabile del Procedimento.

Si autorizza la Sezione Bilancio e Ragioneria a procedere alla registrazione delle scritture dettagliatamente riportate nella sezione “Adempimenti Contabili”.

Il presente Provvedimento diviene esecutivo con l’apposizione del Visto di Regolarità Contabile da parte della Sezione Bilancio e Ragioneria.

Basato sulla proposta n. 184/DIR/2023/00118 dei sottoscrittori della proposta:

P.O. Responsabile Sub Azione 4.4 FESR
Giulia Di Leo

Firmato digitalmente da:

Il Dirigente della Sezione Mobilità Sostenibile e Vigilanza del Trasporto Pubblico Locale
Francesca Arbore

DETERMINAZIONE DEL DIRIGENTE SEZIONE OSSERVATORIO FITOSANITARIO 8 novembre 2023, n. 119

Reg. (UE) 2020/1201 - D.Lgs 19 del 02/02/2021 - D.G.R. 1866 /2022. Prescrizione di misure di eradicazione per n. 37 piante infette, ai sensi dell'art. 7 del Reg. (UE) 2020/1201, site in agro di Monopoli (BA) - Area Delimitata Valle D'Itria - Zona Infetta.

IL DIRIGENTE DELLA STRUTTURA PROPONENTE

IL DIRIGENTE DELLA SEZIONE OSSERVATORIO FITOSANITARIO

VISTI

- La legge 7 agosto 1990, n. 241 'Nuove norme in materia di procedimento amministrativo e di diritto di accesso ai documenti amministrativi';
- Il D.lgs. 30 marzo 2001, n. 165 'Norme generali sull'ordinamento del lavoro alle dipendenze delle amministrazioni pubbliche';
- Il D.lgs. 7 marzo 2005, n. 82 'Codice dell'amministrazione digitale';
- Il Decreto del Presidente della Giunta regionale n. 22 del 22/01/2021 recante l'adozione dell'atto di alta amministrazione MAIA 2.0;
- La D.G.R. n. 712 del 03/05/2021 avente ad oggetto 'Conferimento incarico della Sezione 'Osservatorio Fitosanitario' del Dipartimento Agricoltura, Sviluppo Rurale ed Ambientale';
- La D.G.R. 15 settembre 2021, n. 1466 recante l'approvazione della Strategia regionale per la parità di genere, denominata "Agenda di Genere";
- La D.G.R. del 3/7/2023, n. 938 recante "D.G.R. n. 302/2022 Valutazione di impatto di genere. Sistema di gestione e di monitoraggio. Revisione degli allegati.

VISTI ALTRESI'

- Il Reg. (UE) 2016/2031 del Parlamento Europeo e del Consiglio del 26 ottobre 2016 relativo alle misure di protezione contro gli organismi nocivi per le piante, che modifica i regolamenti (UE) n. 228/2013, (UE) n. 652/2014 e (UE) n. 1143/2014 del Parlamento Europeo e del Consiglio e abroga le direttive 69/464/CEE, 74/647/CEE, 93/85/CEE, 98/57/CE, 2000/29/CE, 2006/91/CE e 2007/33/CE del Consiglio;
- Il Reg. (UE) 2017/625 del Parlamento europeo e del Consiglio, del 15 marzo 2017, relativo ai controlli ufficiali e alle altre attività ufficiali effettuati per garantire l'applicazione della legislazione sugli alimenti e sui mangimi, delle norme sulla salute e sul benessere degli animali, sulla sanità delle piante nonché sui prodotti fitosanitari;
- Il Reg. di esecuzione (UE) n. 2020/1201 della Commissione del 14/08/2020 relativo alle misure per prevenire l'introduzione e la diffusione nell'Unione della *Xylella fastidiosa;*
- Il Reg. di esecuzione (UE) 2021/1688 della Commissione del 20 settembre 2021 che modifica il regolamento di esecuzione (UE) 2020/1201 per quanto riguarda gli elenchi delle piante ospiti e delle piante specificate e i metodi di prova per l'identificazione della *Xylella fastidiosa;*
- Il Reg. (UE) 2019/1702 che integra il regolamento (UE) 2016/2031 del Parlamento europeo e del Consiglio stabilendo l'elenco degli organismi nocivi prioritari, tra i quali la *Xylella fastidiosa*;
- Il Reg. di esecuzione (UE) 2023/1706 della Commissione del 7 settembre 2023 che modifica il regolamento di esecuzione (UE) 2020/1201 per quanto riguarda gli elenchi delle piante notoriamente sensibili alla *Xylella fastidiosa*;
- Il D.lgs. 19 del 02/02/2021 "Norme per la protezione delle piante dagli organismi nocivi in attuazione dell'articolo 11 della legge 4 ottobre 2019, n. 117, per l'adeguamento della normativa nazionale alle disposizioni del regolamento (UE) 2016/2031 e del regolamento (UE) 2017/625";
- La legge n. 44 del 21/05/2019, conversione in legge, con modificazioni, del Decreto Legge n. 27 del 29/03/2019;

- La legge n. 14 del 2007 "Tutela e valorizzazione del paesaggio degli ulivi monumentali;
- La legge Regionale n° 4 del 29/03/2017 "*Gestione della batteriosi da Xylella fastidiosa nel territorio della Regione Puglia*" (BURP n° 39 del 30/03/2017) e s.m.i.;
- La legge regionale 30 aprile 2019, n. 19 che assegna all'Agenzia Regionale per le attività Irrigue e Forestali (ARIF) funzioni di supporto all'Osservatorio fitosanitario regionale, in particolare nella lotta alla Xylella;
- Il Decreto del 24 gennaio 2022 del MIPAAF che approva il piano di emergenza nazionale per contrastare la diffusione di *Xylella fastidiosa* in Italia;
- Il Decreto del Ministro delle politiche agricole alimentari e forestali n° 169819 del 13/04/2022 "Caratteristiche, ambiti di competenza, strutture e modalità di riconoscimento dei laboratori che operano nell'ambito della protezione delle piante";
- La D.G.R. n. 1866 del 12/12/2022 con cui la Giunta regionale della Regione Puglia ha approvato il "Piano d'azione per contrastare la diffusione di *Xylella fastidiosa* (Well et al.) in Puglia" biennio 2023-2024 integrata da D.G.R. n. 570 del 26/04/2023;

PREMESSO CHE

- *Xylella fastidiosa* (Wells *et al.*) è un organismo nocivo da quarantena rilevante per l'Unione Europea inserita nell'elenco degli organismi nocivi prioritari di cui all'articolo 6, paragrafo 2, del Reg. (UE) 2016/2031;
- Il Reg. di esecuzione (UE) 2020/1201 della Commissione del 14 agosto 2020 relativo alle misure per prevenire l'introduzione e la diffusione nell'Unione della *Xylella fastidiosa* prevede che l'Autorità competente definisca le aree delimitate nelle quali applicare misure di eradicazione delle piante ed aree delimitate nelle quali applicare, se del caso, misure di contenimento;
- L'Osservatorio fitosanitario della Regione Puglia è l'Autorità fitosanitaria competente ai sensi dell'art. 6 del Decreto legislativo 2 febbraio 2021, n. 19 in materia di controlli ufficiali e delle altre attività ufficiali definite dal Regolamento (UE) 2017/625 del Parlamento Europeo e del Consiglio del 15 marzo 2017;
- L'Osservatorio fitosanitario ha aggiornato le aree delimitate ai sensi dell'art. 4 del Reg. UE 2020/1201 per *Xylella fastidiosa* sottospecie Pauca ST53 (giusta determina dirigenziale n° 127 del 17/11/2022) e le procedure di monitoraggio e campionamento di specie vegetali ai fini dell'identificazione di *Xylella fastidiosa* nella Regione Puglia" (giusta determina dirigenziale n° 31 del 13/05/2022);
- L'Osservatorio fitosanitario, ai sensi dell'art. 63, comma 2, lett. b) del d.lgs. n. 50 del 2016, ha affidato il "Servizio di analisi di laboratorio ufficiali per rilevare la presenza di *Xylella fastidiosa* sul territorio della Regione Puglia" ai seguenti laboratori ufficiali designati dal MIPAAF:
    - CIHEAM - Istituto Agronomico Mediterraneo -Valenzano (BA)- di seguito IAMB;
    - Centro di Ricerca, Sperimentazione e Formazione in Agricoltura "Basile Caramia" Locorotondo (BA)- di seguito CRSFA;
    - Dipartimento di scienze e tecnologie biologiche - Univ. Salento - di seguito UNILE;
    - Dipartimento di Scienze Agrarie, Alimenti Risorse Naturali e Ingegneria - Univ. Foggia - di seguito UNIFG;
    - Dipartimento di scienze del suolo, della pianta e degli alimenti - Univ. Bari- di seguito UNIBA-DISSPA.

DATO ATTO CHE

- L'Osservatorio fitosanitario, con determina dirigenziale n° 127 del 17/11/2022, ha aggiornato le aree delimitate per *Xylella fastidiosa* ai sensi dell'art. 4 del Reg. UE 2020/1201;
- Nell'area delimitata Valle d'Itria, in forza della determina dirigenziale n. 127/2022 e della deliberazione della Giunta della Regione Puglia n. 1866/2022, si applicano solo ed esclusivamente le misure di

eradicazione di cui all'art.7 Reg. (UE) 1201/2020 in quanto, le misure di contenimento, si applicano solo nella zona infetta di almeno 5 km dell'area delimitata Salento di cui all'allegato III del Reg. (UE) 1201/2020);

- ai sensi dell'art. 4 Reg. (UE) 1201/2020, rubricato "Definizione di aree delimitate", è previsto, tra l'altro, che qualora la presenza dell'organismo nocivo specificato sia ufficialmente confermata, lo Stato membro interessato stabilisce senza indugio un'area delimitata, costituita da una zona infetta e da una zona cuscinetto. La zona infetta ha un raggio di almeno 50 m attorno alla pianta che è risultata infetta dall'organismo nocivo specificato. La larghezza della zona cuscinetto è la seguente: a) almeno 2,5 km quando la zona infetta è stabilita ai fini dell'adozione delle misure di eradicazione di cui agli articoli da 7 a 11; b) almeno 5 km quando la zona infetta è stabilita ai fini dell'adozione delle misure di contenimento di cui agli articoli da 12 a 17;
- ai sensi dell'art. 7 Reg. UE 1201/2020, rubricato "Rimozione delle piante", le misure di eradicazione del patogeno comportano la rimozione immediata dalla zona infetta delle:
  a. piante notoriamente infette dall'organismo nocivo specificato,
  b. piante che presentano sintomi indicativi della possibile infezione da parte di tale organismo nocivo o che si sospetta siano infette da tale organismo nocivo,
  c. piante appartenenti alla stessa specie della pianta infetta, indipendentemente dal loro stato sanitario,
  d. piante di specie diverse da quella della pianta infetta che sono risultate infette in altre parti dell'area delimitata, e delle piante specificate, diverse da quelle di cui alle lettere c) e d), che non sono state immediatamente sottoposte a campionamento e ad analisi molecolare e che non sono risultate indenni dall'organismo nocivo specificato;
- ai sensi del successivo art. 9 "Distruzione delle piante", le piante e le parti di piante di cui all'art. 7, paragr. 1, vanno distrutte secondo le modalità ivi stabilite, in modo da garantire che l'organismo nocivo specificato non si diffonda, così come va rimosso o devitalizzato l'apparato radicale di tali piante, con un adeguato trattamento fitosanitario che permetta di evitare nuovi germogli;
- il comma 3 del suddetto art. 7 prevede che, in deroga alle misure di rimozione come da paragrafo 1, lettere b), c) e d), gli Stati membri possano decidere che non sia necessario rimuovere singole piante specificate ufficialmente riconosciute come piante di valore storico, purché siano soddisfatte tutte le condizioni ivi specificate, tra cui: a) le piante specificate interessate siano sottoposte ogni anno a ispezione, campionamento e prove mediante una delle analisi molecolari elencate nell'allegato IV e sia confermato che non sono infette dall'organismo nocivo specificato;
- in forza del Capo V "Misure di contenimento" e, specificamente, dell'art. 12 Reg. (UE) 1201/2020, l'autorità competente dello Stato membro interessato può decidere di applicare le misure di contenimento di cui agli artt. da 13 a 17, anziché misure di eradicazione, in una zona infetta elencata nell'allegato III. Tale allegato, nella parte A "Zona infetta in Italia", comprende solo ed esclusivamente le seguenti aree: 1. La provincia di Lecce. 2. La provincia di Brindisi. 3. I seguenti comuni della provincia di Taranto: Avetrana, Carosino, Crispiano, Faggiano, Fragagnano, Grottaglie, Leporano, Lizzano, Manduria, Martina Franca, Maruggio, Monteiasi, Montemesola, Monteparano, Pulsano, Roccaforzata, San Giorgio Ionico, San Marzano di San Giuseppe, Sava, Statte, Taranto e Torricella. 4. Il seguente comune della provincia di Bari: Locorotondo";
- l'Osservatorio fitosanitario, in quanto Autorità competente, applica le misure di contenimento nell'area di 5 km dal confine tra la zona infetta e la zona cuscinetto dell'area delimitata "Salento";
- ai sensi del comma 2 dell'art. 13 del Reg. (UE) 1201/2020, nella zona infetta elencata nell'allegato III, in deroga al paragrafo 1, lo Stato membro interessato può decidere, per scopi scientifici, di non rimuovere le piante risultate infette dall'organismo nocivo specificato nei siti di piante che presentino particolare valore culturale e sociale di cui all'articolo 15, paragr. 2. lettera b). In altri termini gli ulivi infetti anche se monumentali siti nell'area di 5 km dal confine tra la zona infetta e la zona cuscinetto in cui si applicano misure di contenimento, non possono giovarsi in alcun modo della deroga sopra descritta, né tantomeno possono giovarsi dell'applicazione di rimedi alternativi all'estirpazione.

RITENUTO PERTANTO

- che nell'agro del comune di Monopoli non si possano applicare le misure di contenimento di cui al Capo V del Reg. (UE) 1201/2020, perché esso non è compreso nella zona infetta di cui all'allegato III del Reg. (UE) 1201/2020;
- che nell'agro del comune di Monopoli si debbano applicare solo ed esclusivamente le misure di eradicazione di cui al Capo IV del richiamato Reg. (UE) 1201/2020 così come riportato nell'Ordinanza n. 220/2023 del Tribunale Amministrativo Regionale per la Puglia Bari sul ricorso numero di registro generale 523 del 2023 secondo cui nell'area delimitata "Valle D'Itria" si applicano le inderogabili misure di eradicazione ex art.7 reg. UE n.1201/2020 e gli ulivi infetti devono essere inderogabilmente abbattuti anche se riconosciuti ufficialmente monumentali;
- che nell'agro del comune di Monopoli non sia applicabile il comma 7 bis, art. 8, della legge regionale n. 4/2017, come modificato dalla legge regionale n. 45 del 30/11/2021 art.5, co. 1, lett. c), in quanto in contrasto con la normativa europea vigente. Il richiamato comma 7 bis, art. 8, della legge regionale n. 4/2017, infatti, prevede che i proprietari di olivi monumentali di cui all'articolo 2 della l.r. 14/2007, risultati infetti da *Xylella fastidiosa*, possano essere autorizzati dall'Osservatorio fitosanitario regionale a non procedere all'estirpazione e ad adottare misure fitosanitarie alternative consistenti nella capitozzatura delle branche principali e nell'innesto di cultivar resistenti soltanto laddove sia consentito dalla normativa vigente; ne consegue che la suddetta disposizione è applicabile solo in quella parte della Piana degli ulivi collocata nell'area delimitata "Salento", ossia quella di cui all'allegato III del Reg. UE 1201/2020, al di fuori dell'area di 5 km in cui si applicano misure di contenimento. Tale possibilità non è contemplata per il restante territorio regionale e per le altre aree delimitate dove si applica inderogabilmente l'art. 7 oppure l'art. 13 del Reg. (UE) 1201/2020.

TENUTO CONTO CHE

- I laboratori designati UNIBA-DISSPA, IAMB, UNIFG e CRSFA, hanno comunicato i risultati delle analisi molecolari per *Xylella fastidiosa* eseguite su campioni vegetali prelevati da ARIF, con i seguenti rapporti di prova, pubblicati sul sito istituzionale www.emergenzaxylella.it e riportati nell'allegato 1/B:
    - Rapporto di prova 87/2023 UNIBA-DISSPA del 02/10/2023 relativo a n. 15 (quindici) piante infette di olivo di cui n. 14 (quattordici), oggetto del presente provvedimento, site in agro di Monopoli (BA) e confermate con rapporto di prova n. Prot.1709/Ldf/2023 del CRSFA del 10/10/2023;
    - Rapporto di prova 8/2023 IAMB del 02/10/2023 relativo a n. 3 (tre) piante infette di olivo di cui n. 1 (una), oggetto del presente provvedimento, sita in agro di Monopoli (BA) e confermata con rapporto di prova n. Prot.1623/Ldf/2023 del CRSFA del 27 settembre 2023;
    - Rapporto di prova 53/2023POS UNIFG del 25/09/2023 relativo a n. 4 (quattro) piante infette di olivo site in agro di Monopoli (BA) e confermate con rapporto di prova n. Prot.1630/Ldf/2023 del CRSFA del 28 settembre 2023;
    - Rapporto di prova 77/2023 UNIBA-DISSPA del 22/09/2023 relativo a n. 6 (sei) piante infette di olivo site in agro di Monopoli (BA) e confermate con rapporto di prova n. Prot.1621/Ldf/2023 del CRSFA del 27 settembre 2023;
    - Rapporto di prova 79/2023 UNIBA-DISSPA del 23/09/2023 relativo a n. 12 (dodici) piante infette di olivo site in agro di Monopoli (BA) e confermate con rapporto di prova n. Prot.1622/Ldf/2023 del CRSFA del 27 settembre 2023;
- Innova Puglia spa, sulla base delle coordinate geografiche rilevate da ARIF, ha fornito all'Osservatorio fitosanitario le informazioni catastali dei terreni sulle quali insistono le piante infette di che trattasi e le particelle che rientrano nel raggio di 50 m attorno alle piante infette rappresentate nell'allegato 1/A del presente provvedimento, ed i relativi proprietari riportati nell'allegato 1/D, che formano parte integrante e sostanziale del presente provvedimento;

- Le piante infette ricadono in Area Delimitata Valle D'Itria - Zona infetta in cui si applicano le misure di eradicazione di cui al comma 1 dell'art. 7 del Reg. (UE) 2020/1201.

PRESO ATTO

Dei seguenti provvedimenti giudiziari che hanno confermato la legittimità dei provvedimenti amministrativi adottati dall'Osservatorio fitosanitario, in applicazione della normativa fitosanitaria europea, nazionale e regionale:

- sentenza n° 78/2022 del Tribunale Amministrativo Regionale per la Puglia Bari sul ricorso numero di registro generale 694 del 2021;
- sentenza n° 000514/2023 del 21/03/2023 emessa dal Tribunale Amministrativo Regionale per la Puglia – Bari sul ricorso numero di registro generale 176 del 2023;
- sentenza n. 388/2022 del 16/03/2022 emessa dal Tribunale Amministrativo Regionale per la Puglia – Bari sul ricorso numero di registro generale 1046 del 2017;
- ordinanza n. 191/2023 del Tribunale Amministrativo Regionale per la Puglia Bari sul ricorso numero di registro generale 313 del 2023;
- ordinanza n. 193/2023 del Tribunale Amministrativo Regionale per la Puglia Bari sul ricorso numero di registro generale 314 del 2023;
- ordinanza n. 125/2023 del Tribunale Amministrativo Regionale per la Puglia Bari sul ricorso numero di registro generale 325 del 2023;
- ordinanza n. 173/2023 del Tribunale Amministrativo Regionale per la Puglia Bari sul ricorso numero di registro generale 440 del 2023;
- ordinanza n. 192/2023 del Tribunale Amministrativo Regionale per la Puglia Bari sul ricorso numero di registro generale 455 del 2023;
- ordinanza n. 220/2023 del Tribunale Amministrativo Regionale per la Puglia Bari sul ricorso numero di registro generale 523 del 2023;
- ordinanza n. 194/2023 del Tribunale Amministrativo Regionale per la Puglia Bari sul ricorso numero di registro generale 533 del 2023.

VISTE

- La sentenza della Corte di Giustizia dell'Unione Europea n. 78/2016, secondo cui le misure di contrasto sono di interesse dell'intera Unione europea, quindi compatibili con i principi di precauzione, prevenzione, proporzionalità e adeguatezza e sono previste e legittimate dalla Commissione europea allo scopo di bilanciare i diversi interessi in gioco;
- la sentenza della Corte di Giustizia dell'Unione Europea del 05/09/2019, secondo cui l'Autorità competente della gestione dell'emergenza fitosanitaria deve procedere con immediatezza all'attuazione delle misure fitosanitarie prescritte.

RICHIAMATI

- Il comma 3 dell'art. 1 del D.lgs. 19 del 02/02/2021 dispone che la protezione delle piante rientra nella materia della profilassi internazionale di cui all'articolo 117, comma secondo, lettera q) della Costituzione della Repubblica italiana;
- Il comma 3 dell'art. 6 del D.lgs. 19/2021 dispone che i Servizi fitosanitari regionali applicano nel territorio di competenza, tra l'altro, le misure ufficiali ritenute necessarie, ivi compresa la distruzione di vegetali e prodotti vegetali ritenuti contaminati o sospetti tali, nonché degli altri oggetti che possano essere veicolo di diffusione di organismi nocivi ai vegetali;
- Il comma 1 dell'art. 33 del D.lgs. 19/2021 dispone che le misure fitosanitarie ufficiali di protezione delle piante, ivi compresa la distruzione delle piante contaminate, anche monumentali, disposte

da provvedimenti o ordinanze fitosanitarie che le regolamentano, sono attuate in deroga a ogni disposizione vigente, comprese quelle di natura vincolistica, nei limiti e secondo i criteri indicati nei medesimi provvedimenti o ordinanze fitosanitarie;

- Il comma 2 dell'art. 33 del D.lgs. 19/2021 dispone che, effettuate le forme di pubblicità previste dalla normativa vigente, gli ispettori o gli agenti fitosanitari e il personale di supporto muniti di autorizzazione del Servizio fitosanitario competente per territorio, nell'esercizio delle loro attribuzioni, accedono ai fondi nei quali sono presenti piante infettate dagli organismi nocivi, al fine di attuare le misure fitosanitarie. A tale scopo, qualora i proprietari si oppongano all'intervento, i Servizi fitosanitari competenti per territorio possono chiedere al Prefetto l'ausilio della forza pubblica;
- L'art. 21 bis della legge 7 agosto 1990, n. 241 prevede che il provvedimento limitativo della sfera giuridica dei privati acquista efficacia nei confronti di ciascun destinatario con la comunicazione allo stesso effettuata anche nelle forme stabilite per la notifica agli irreperibili nei casi previsti dal codice di procedura civile. Qualora per il numero dei destinatari la comunicazione personale non sia possibile o risulti particolarmente gravosa, l'amministrazione provvede mediante forme di pubblicità idonee di volta in volta stabilite dall'amministrazione medesima;
- Il comma 1 dell'art. 33 del D.lgs. 19/2021 dispone che in un'area delimitata, la rimozione di piante monumentali o di interesse storico nelle quali non sia stata accertata la presenza dell'organismo nocivo, può essere disposta, caso per caso, dall'autorità fitosanitaria competente, previa autorizzazione paesaggistica di cui all'articolo 146 del decreto legislativo 22 gennaio 2004, n. 42, da rilasciare entro quarantacinque giorni e comunque nel rispetto degli obblighi derivanti dal diritto dell'Unione Europea;
- Il comma 2 dell'art. 33 del D.lgs. 19/2021 dispone che, qualora ricorrano i presupposti di cui all'articolo 21 -bis della legge 7 agosto 1990, n. 241, la comunicazione dei provvedimenti o delle ordinanze fitosanitarie che dispongono le misure fitosanitarie, è effettuata secondo le modalità e i termini stabiliti dal Servizio fitosanitario centrale ovvero dal Servizio fitosanitario regionale competente per territorio;
- Il paragrafo 4.6 del "Piano d'azione per contrastare la diffusione di *Xylella fastidiosa* (Well et al.) in Puglia" biennio 2023-2024" approvato con DGR n. 1866/2022, prevede che i provvedimenti siano notificati al proprietario attraverso la pubblicazione, per 7 giorni, nell'albo pretorio del Comune di competenza;
- Gli articoli 500 e 650 del codice di procedura penale, secondo cui la mancata estirpazione può essere motivo di diffusione di malattia delle piante, pericolosa per l'economia rurale.

RITENUTO DI

- Dovere applicare con immediatezza le misure di eradicazione per le 37 piante infette di cui ai rapporti di prova:
  - 87/2023 UNIBA-DISSPA del 02/10/2023;
  - 8/2023 IAMB del 02/10/2023;
  - 53/2023POS UNIFG del 25/09/2023;
  - 77/2023 UNIBA-DISSPA del 22/09/2023;
  - 79/2023 UNIBA-DISSPA del 23/09/2023,

  elencate nell'allegato 1/D al presente provvedimento, in quanto non sostituibili con altra misura fitosanitaria meno drastica al fine di contenere la diffusione della malattia sul territorio;
- dovere segnalare alla Sezione Autorizzazioni Ambientali gli ulivi con caratteristiche di monumentalità siti nell'area di 50 m attorno alle piante infette e risultati indenni alle analisi di laboratorio per un eventuale riconoscimento dalla Commissione tecnica alberi monumentali;
- dovere attivare la richiesta dell'autorizzazione paesaggistica di cui all'articolo 146 del decreto legislativo 22 gennaio 2004, n. 42, esclusivamente per gli ulivi riconosciuti ufficialmente monumentali e risultati non infetti alle analisi di laboratorio, ricadenti nell'area di 50 m attorno alle piante infette;
- dovere adempiere agli obblighi di pubblicità del presente provvedimento mediante affissione per 7

giorni nell'albo pretorio del Comune in cui ricadono le piante da estirpare tenuto conto dell'irreperibilità di alcuni destinatari e della gravosità per l'amministrazione di notificare i provvedimenti ai singoli beneficiari;

- dichiarare il presente provvedimento immediatamente esecutivo per contrastare la diffusione ulteriore della malattia.

VERIFICA AI SENSI DEI D. Lgs 196/03 e del Reg. (UE) n. 679/2016
Garanzie alla riservatezza

La pubblicazione dell'atto sul BURP, nonché la pubblicazione all'Albo pretorio on-line o sul sito istituzionale, salve le garanzie previste dalla legge 241/1990 in tema di accesso ai documenti amministrativi, avviene nel rispetto della tutela della riservatezza dei cittadini secondo quanto disposto dal Regolamento UE n. 679/2016 in materia di protezione dei dati personali, nonché dal D. Lgs. 196/2003 ss.mm.ii., come modificato dal d.lgs. 101/2018 e dal vigente Regolamento regionale 5/2006 per il trattamento dei dati sensibili e giudiziari, in quanto applicabile.

Ai fini della pubblicità legale, il presente provvedimento è stato redatto in modo da evitare la diffusione di dati personali identificativi non necessari ovvero il riferimento alle particolari categorie di dati previste dagli articoli 9 e 10 del Regolamento UE innanzi richiamato; qualora detti dati fossero essenziali per l'adozione dell'atto, essi sono trasferiti in documenti separati esplicitamente richiamati.

ADEMPIMENTI CONTABILI AI SENSI DEL D.lgs. n. 118/2011 e ss.mm.ii.

Il presente provvedimento non comporta alcun mutamento qualitativo o quantitativo di entrata o di spesa né a carico del bilancio regionale né a carico degli enti per i cui debiti i creditori potrebbero rivalersi sulla Regione ed è escluso ogni ulteriore onere aggiuntivo rispetto a quelli già autorizzati a valere sullo stanziamento previsto dal bilancio regionale.

DETERMINA

Di prendere atto di quanto espresso in narrativa, che costituisce parte integrante e sostanziale del presente atto e che qui si intende integralmente riportato.

1. Prescrivere nell'agro di Monopoli esclusivamente le misure di eradicazione, in quanto esso non è incluso nell'area delimitata "Salento" e, come tale, pur trovandosi nella *Piana degli Ulivi*, non è soggetto all'applicazione né delle misure di contenimento ex art. 13 Reg. UE 1201/20202, né dell'art.8, comma 7 bis, LR n. 4/2017 e smi.;
2. dare atto che le piante infette e la zona infetta stabilita ai sensi del comma 2 dell'art. 4 del Reg. UE 2020/1201 in agro di Monopoli (BA), sono evidenziati nelle ortofoto di cui all'allegato 1/A, parte integrante e sostanziale del presente provvedimento;
3. prescrivere, ai sensi della lettera a), comma 1 dell'art. 7 del Reg. UE 2020/1201, ai proprietari/conduttori delle particelle di terreno in cui ricadono le piante infette e ai proprietari/conduttori i cui terreni rientrano in tutto o in parte nella zona infetta di 50 m attorno a ciascuna pianta infetta indicati nell'allegato 1/D del presente provvedimento per formarne parte integrante e sostanziale:
    a. l'estirpazione di n° 37 piante di olivo risultate infette da *Xylella fastidiosa;*
    b. l'estirpazione di tutte le piante che presentino sintomi indicativi della possibile infezione da parte di tale organismo nocivo o che si sospetta siano infette da tale organismo nocivo;
    c. l'estirpazione di tutte le piante appartenenti alla stessa specie delle piante infette, indipendentemente dal loro stato sanitario;
    d. l'estirpazione di tutte le piante di specie diverse da quella delle piante infette risultate infette in altre parti dell'area delimitata;
    e. l'estirpazione di tutte le piante specificate, diverse da quelle di cui alle lettere b) e c), che non siano state immediatamente sottoposte a campionamento e ad analisi molecolare e che non siano risultate indenni dall'organismo nocivo specificato;

4. stabilire che nell'applicazione delle misure di eradicazione non si procede all'estirpazione di: agrumi, pesco, albicocco, susino, qualora presenti nei 50 m attorno alle piante infette, in quanto specie non suscettibili alla *Xylella fastidiosa* sottospecie Pauca genotipo ST53;
5. stabilire che per gli ulivi riconosciuti ufficialmente monumentali ricadenti nell'area di 50 m attorno alle piante infette e non risultati infetti, si procederà all'applicazione del comma 1 dell'art. 33 del D.lgs. 19/2021;
6. stabilire che la tempistica da rispettare per l'estirpazione delle piante è la seguente:
    - Il presente provvedimento è notificato ai proprietari/conduttori attraverso la pubblicazione all'albo pretorio per 7 gg consecutivi e alla loro PEC qualora presente;
    - Il provvedimento è notificato con PEC ad ARIF per gli adempimenti conseguenti ed è pubblicato su:
        - Bollettino Ufficiale della Regione Puglia
        - Portale www.emergenzaxylella.it
        - Sezione "Amministrazione trasparente", sotto sezione "Provvedimenti dirigenti amministrativi" del sito www.regione.puglia.it
    - il proprietario comunica, durante il tempo di pubblicazione dell'atto e comunque entro massimo 3 giorni dal termine del periodo di pubblicazione, all'Osservatorio (c.cavallo@regione.puglia.it – fra.palmisano@regione.puglia.it) e all'ARIF (protocollo@pec.arifpuglia.it) se intende estirpare volontariamente le piante oppure se intende avvalersi di ARIF, utilizzando il modello di cui all'allegato 1/C, parte integrante e sostanziale del presente provvedimento, scaricabile anche dal sito www.emergenzaxylella.it;
    - nei casi di estirpazione su base volontaria il proprietario deve procedere all'estirpazione entro massimo 10 giorni dalla sua comunicazione e deve concordare con il Responsabile della P.O. Attività fitosanitarie Prov. BR (c.cavallo@regione.puglia.it), la tempistica di esecuzione;
    - nei casi di estirpazioni eseguite da ARIF, quest'ultima deve procedere entro massimo 10 giorni successivi alla comunicazione del proprietario;
    - se il proprietario, decorsi 3 giorni dal termine del periodo di pubblicazione, non invia alcuna comunicazione, ARIF procede alla rimozione delle piante entro massimo 10 giorni successivi;
    - nei casi di rifiuto da parte del proprietario di dare esecuzione alle misure fitosanitarie di cui al presente provvedimento, l'ARIF provvede alla rimozione forzosa delle piante, informando il Prefetto e le Forze dell'Ordine e addebitando gli oneri di estirpazione al proprietario. L'Osservatorio provvede alla contestazione della violazione amministrativa per mancata esecuzione delle prescrizioni fitosanitarie ai sensi del D.lgs 19/2021;
    - le operazioni di estirpazione volontaria da parte del proprietario sono controllate da Ispettori/ agenti dell'Osservatorio. Le operazioni di estirpazione eseguite da ARIF sono controllate da 2 assistenti fitosanitari ARIF.
7. stabilire che i proprietari/conduttori o ARIF, devono procedere all'estirpazione delle piante infette e delle piante ricadenti nei 50 m di cui al punto 3, con la seguente modalità:
    - estirpare le piante infette e le piante ricadenti nei 50 m di cui al punto 2, con mezzi meccanici, ad eccezione degli olivi monumentali risultati non infetti, nelle more del rilascio dell'autorizzazione paesaggistica;
    - distruggere in loco tutta la parte frondosa dell'albero, separata dal tronco, mediante trinciatura o bruciatura se consentito dalla legge e dai relativi regolamenti comunali;
    - lasciare nella disponibilità del proprietario/conduttore la parte legnosa delle piante estirpate, opportunamente depezzata;
    - comunicare alla Soprintendenza eventuali ritrovamenti fortuiti di interesse archeologico;
8. stabilire che le operazioni di estirpazione e distruzione devono essere presidiate da un Ispettore fitosanitario/Agente/Assistente fitosanitario che deve:
    - essere di ausilio per determinare le piante oggetto del presente provvedimento;
    - verificare la correttezza delle operazioni di estirpazione e distruzione delle piante;

- provvedere alla redazione di apposito verbale che è atto propedeutico e indispensabile per il riconoscimento del contributo;

9. stabilire che a seguito di accertato impedimento all'estirpazione volontaria o tramite ARIF, a causa di intervento di terze persone (documentato e verbalizzato ai sensi degli art. 46, 47 del DPR 445/2000 e dell'art. 76 per dichiarazioni mendaci), l'Ispettore fitosanitario o ARIF, richiede al Prefetto, ai sensi dell'art. 33 c. 2 del D. Lgs. n. 19 del 02/02/2021, l'ausilio della forza pubblica nelle operazioni di estirpazione delle piante infette e delle piante ricadenti nei 50 m;
10. stabilire che, qualora il proprietario/conduttore non proceda al concreto avvio delle attività di estirpazione delle piante infette e delle piante ricadenti nei 50 m entro massimo 10 giorni dall'avvenuta notifica, la Sezione Osservatorio fitosanitario disporrà l'abbattimento coatto delle suddette piante, per il tramite dell'ARIF, denunciando la circostanza alla Procura della Repubblica competente ai sensi degli artt. 500 e 650 c.p., all'applicazione della sanzione amministrativa di cui al comma 13 dell'art. 55 del D. Lgs. 19/2021, a non riconoscere alcun contributo a qualunque titolo per l'abbattimento delle piante.
11. stabilire che, in caso di estirpazione delle piante infette e delle piante ricadenti nei 50 m, per le motivazioni espresse in narrativa, potrà essere riconosciuto per ogni albero estirpato, il contributo previsto dal regime di aiuto di cui alla DGR n° 2164 del 22/12/2021. Il proprietario comunica all'ARIF e, per conoscenza, alla Sezione Osservatorio fitosanitario, il codice fiscale ed i riferimenti bancari ove effettuare (qualora ammissibile) il relativo bonifico (come da allegato 1/C parte integrante del presente atto, scaricabile anche dal sito www.emergenzaxylella.it), a mezzo pec: protocollo@pec.arifpuglia.it.
12. dichiarare il presente provvedimento immediatamente esecutivo in quanto le misure di eradicazione di cui al presente provvedimento devono essere applicate con immediatezza ai sensi del comma 1 dell'art. 13 del Reg. (UE) 2020/1201.
13. trasmettere il presente atto con unica PEC:
    - al Comune di Monopoli (BA) affinché provveda con urgenza dalla data di invio del presente atto all'affissione all'Albo Pretorio della presente determinazione per la durata di 7 (sette) giorni naturali e consecutivi. Tale affissione, ai sensi dell'art. 21 bis L. 241/1990 e s.m.i., decorso il settimo giorno dalla data di pubblicazione assume valore di notifica ai proprietari/conduttori interessati alle estirpazioni;
    - all'ARIF per le attività di competenza in base alla L.R. 19/2019, alla D.G.R. 343/2022 e al Decreto Legge 27/2019 convertito con L. 44/2019;
    - al Sig. Prefetto di Bari affinché ai sensi dell'art. 33 del D.lgs 19/2021 su richiesta dell'Osservatorio/ ARIF ove di necessità, disponga l'ausilio della forza pubblica nelle operazioni di estirpazione.

Il presente atto, redatto attraverso la piattaforma CIFRA2, firmato digitalmente e adottato in unico originale:

- è composto da n 14 (quattordici) facciate e dall'Allegato 1 (composto da 1/A- 1/B-1/C-1/D) costituito da n° 45 (quarantacinque) facciate, sarà conservato e custodito, ai sensi delle Linee Guida del Segretario generale della Giunta Regionale e del Segretario Generale del Presidente, prot. n. AOO_022/652 del 31.3.2020, nei sistemi di archiviazione digitale dell'Amministrazione Regionale;
- sarà trasmesso, tramite piattaforma CIFRA2, al Segretariato della Giunta Regionale e sarà pubblicato nella sezione "Amministrazione Trasparente" sul sito istituzionale della Regione Puglia, per le finalità di cui al D.Lgs. n. 33/2013 e ss.mm.ii.;
- sarà pubblicato per 10 giorni lavorativi a decorrere dalla data della sua adozione, ai sensi dell'art. 20 comma 3 del D.P.G.R. n. 22/2021, all'Albo regionale on line e conservato nei sistemi informatici regionali CIFRA" e Sistema Puglia.

Avverso la presente determinazione, ai sensi dell'art. 3 comma 4° della L. 241/90 e s.m.i. si può proporre, nei termini di legge dalla notifica dell'atto, ricorso giurisdizionale amministrativo o, in alternativa, ricorso straordinario (ex D.P.R. 1199/1971).

Il presente Provvedimento è direttamente esecutivo.

Firmato digitalmente da:

P.O. Programmazione e gestione fitosanitaria
Anna Percoco

Il Dirigente della Sezione Osservatorio Fitosanitario
Salvatore Infantino

REGIONE PUGLIA

DIPARTIMENTO AGRICOLTURA SVILUPPO RURALE E AMBIENTALE
SEZIONE OSSERVATORIO FITOSANITARIO

ALLEGATO 1

REGIONE PUGLIA

DIPARTIMENTO AGRICOLTURA SVILUPPO RURALE E AMBIENTALE
SEZIONE OSSERVATORIO FITOSANITARIO

ALLEGATO 1/A

Costituito da n° 14 (quattordici) ortofoto

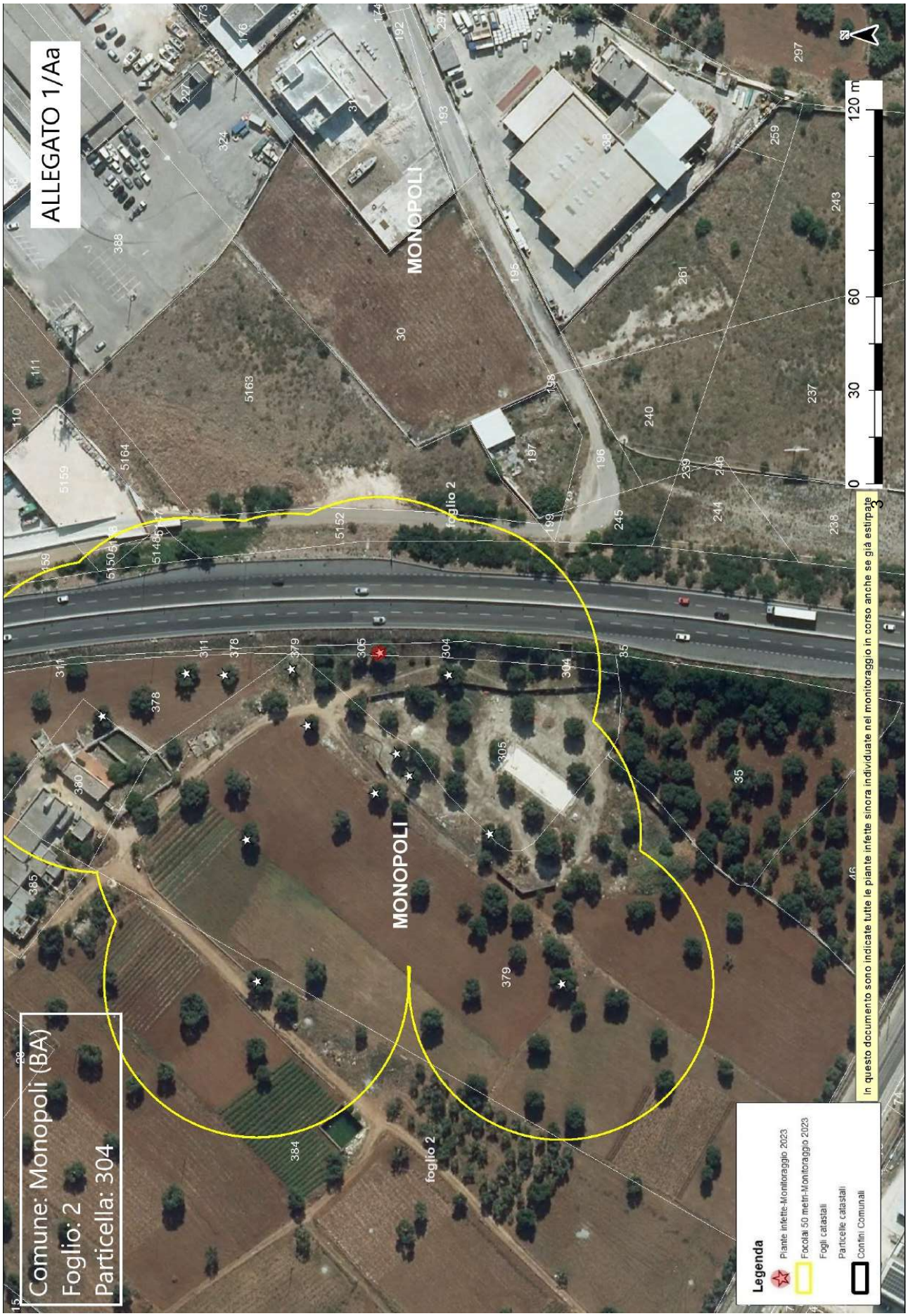
ALLEGATO 1/Aa
Comune: Monopoli (BA)
Foglio: 2
Particella: 304
MONOPOLI
foglio 2
MONOPOLI
foglio 2
0
30
60
120 m
In questo documento sono indicate tutte le piante infette sinora individuate nel monitoraggio in corso anche se già estirpate
Legenda
Piante infette-Monitoraggio 2023
Focolai 50 metri-Monitoraggio 2023
Fogli catastali
Particelle catastali
Confini Comunali

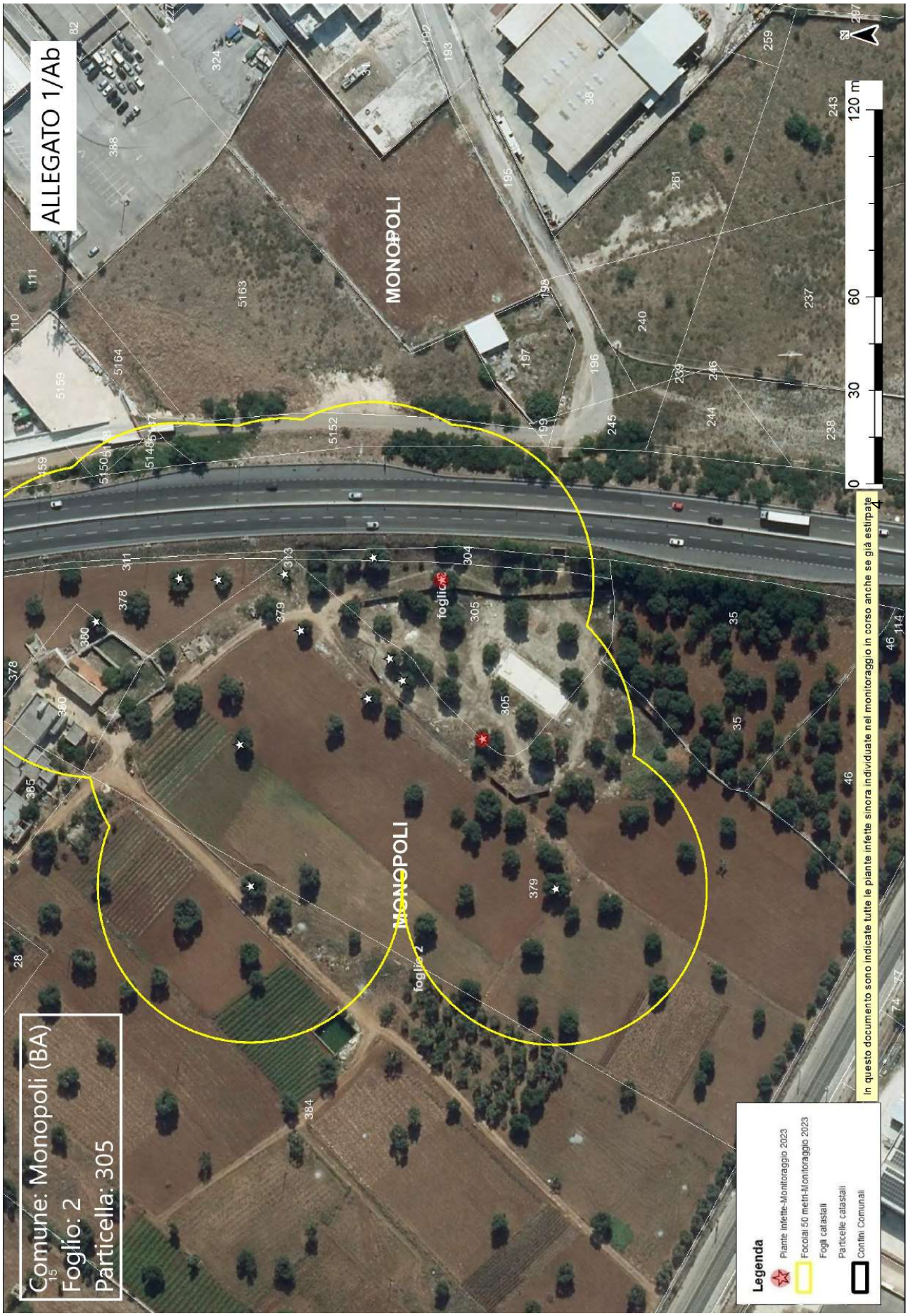
ALLEGATO 1/Ab
Comune: Monopoli (BA)
Foglio: 2
Particella: 305
MONOPOLI
foglio 2
MONOPOLI
foglio 2
0
30
60
120 m
In questo documento sono indicate tutte le piante infette sinora individuate nel monitoraggio in corso anche se già estirpate
Legenda
Piante infette-Monitoraggio 2023
Focolai 50 metri-Monitoraggio 2023
Fogli catastali
Particelle catastali
Confini Comunali

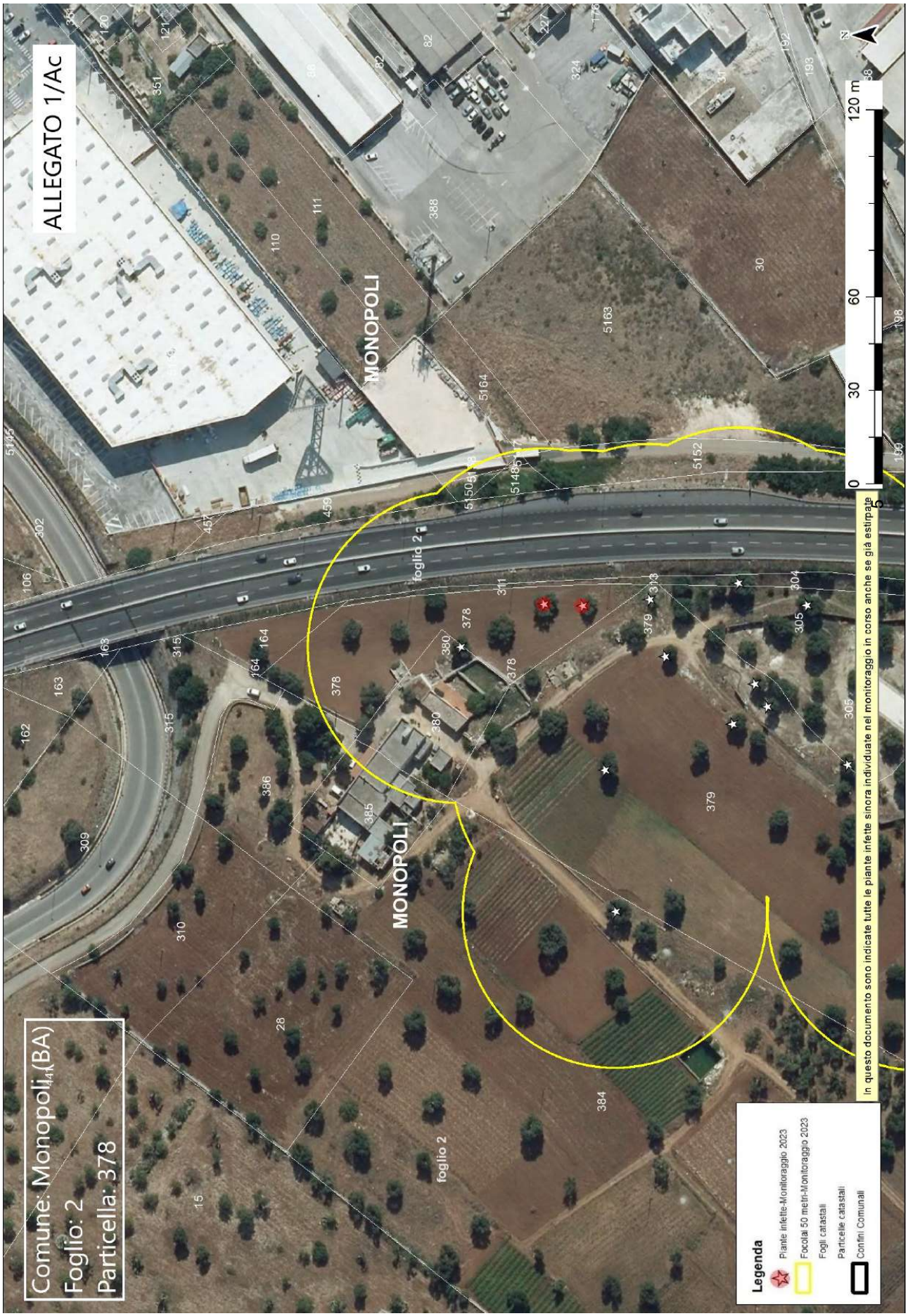
ALLEGATO 1/Ac
Comune: Monopoli (BA)
Foglio: 2
Particella: 378
MONOPOLI
MONOPOLI
foglio 2
foglio 2
0 30 60 120 m
In questo documento sono indicate tutte le piante infette sinora individuate nel monitoraggio in corso anche se già estirpate
Legenda
Piante infette-Monitoraggio 2023
Focolai 50 metri-Monitoraggio 2023
Fogli catastali
Particelle catastali
Confini Comunali

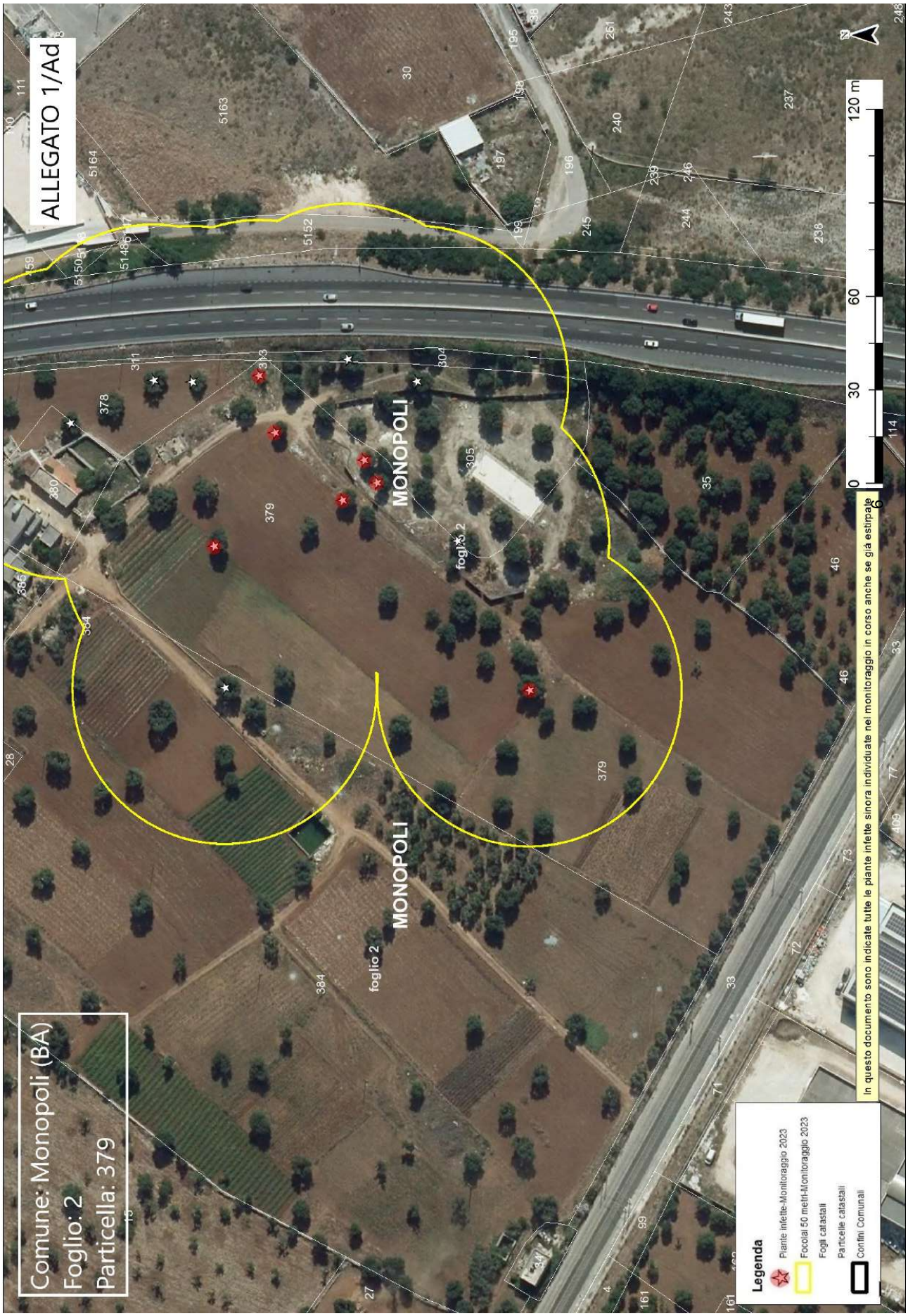
ALLEGATO 1/Ad
Comune: Monopoli (BA)
Foglio: 2
Particella: 379
MONOPOLI
foglio 2
MONOPOLI
foglio 2
0
30
60
120 m
In questo documento sono indicate tutte le piante infette sinora individuate nei monitoraggio in corso anche se già estirpate
Legenda
Piante infette-Monitoraggio 2023
Focolai 50 metri-Monitoraggio 2023
Fogli catastali
Particelle catastali
Confini Comunali

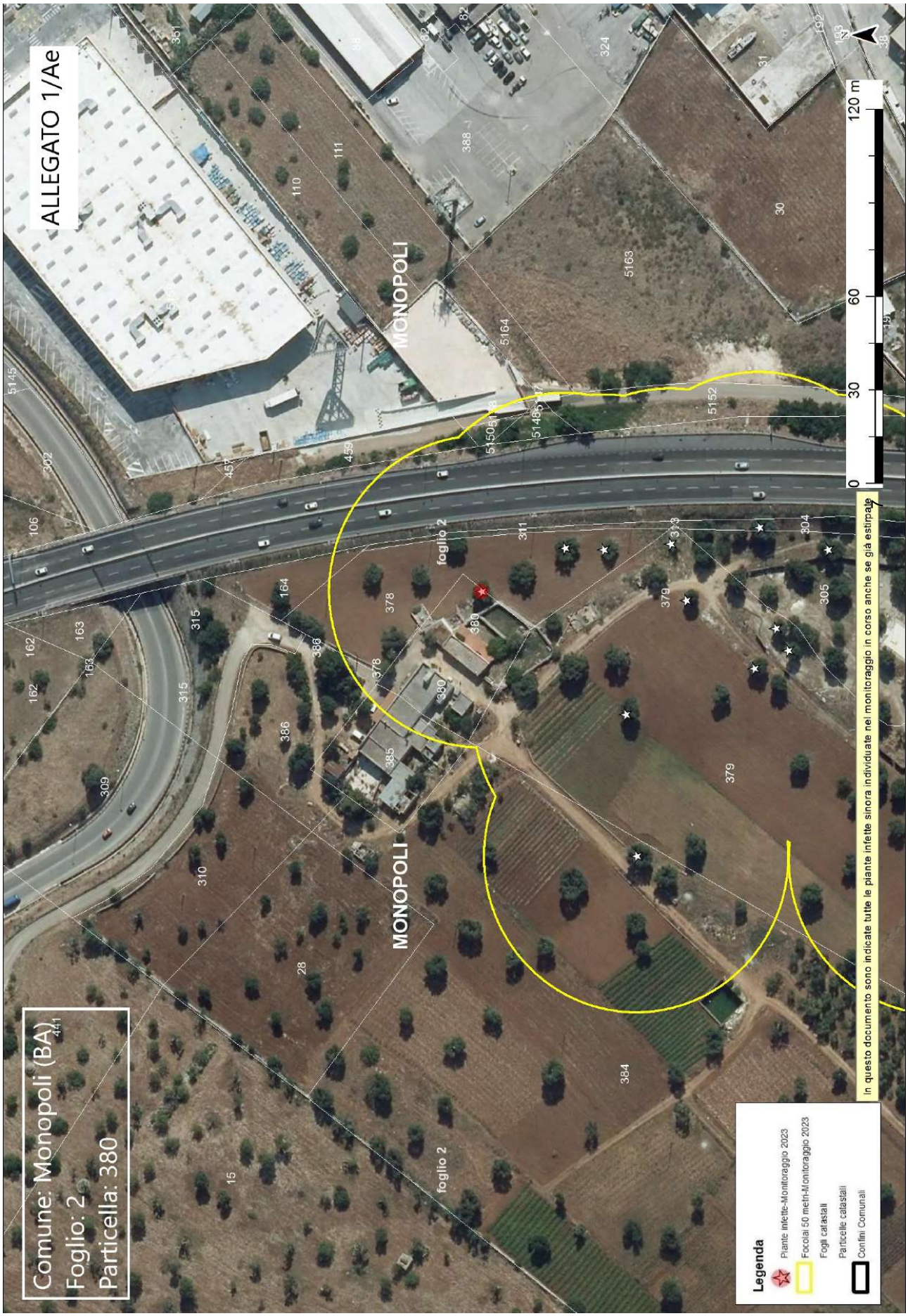
ALLEGATO 1/Ae
Comune: Monopoli (BA)
Foglio: 2
Particella: 380
MONOPOLI
foglio 2
0
30
60
120 m
Legenda
Piante infette-Monitoraggio 2023
Focolai 50 metri-Monitoraggio 2023
Fogli catastali
Particelle catastali
Confini Comunali
in questo documento sono indicate tutte le piante infette sinora individuate nei monitoraggio in corso anche se già estirpate

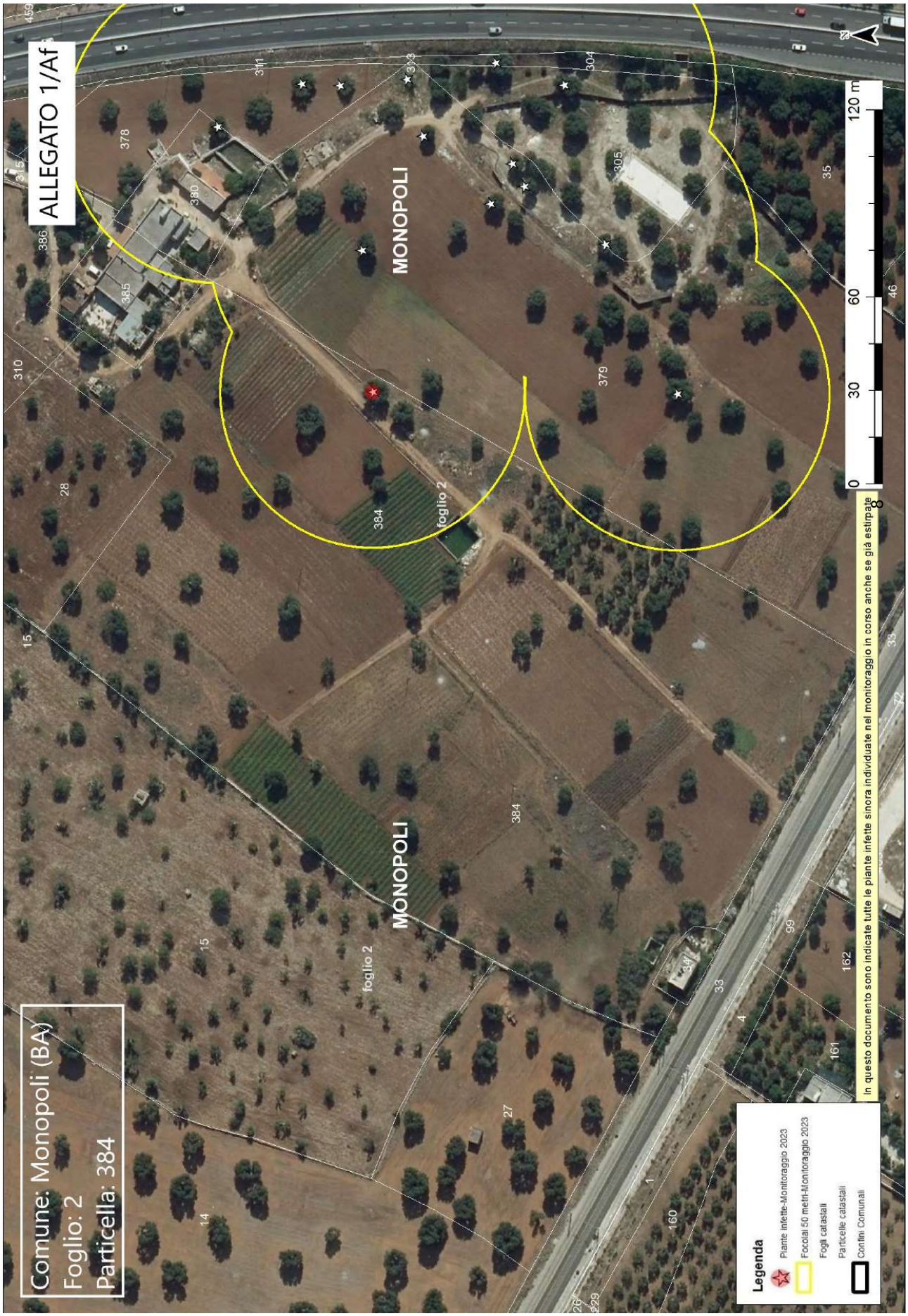
ALLEGATO 1/Af
Comune: Monopoli (BA)
Foglio: 2
Particella: 384
MONOPOLI
foglio 2
384
MONOPOLI
foglio 2
384
0
30
60
120 m
Legenda
Piante infette-Monitoraggio 2023
Focolai 50 metri-Monitoraggio 2023
Fogli catastali
Particelle catastali
Confini Comunali
In questo documento sono indicate tutte le piante infette sinora individuate nel monitoraggio in corso anche se già estirpate

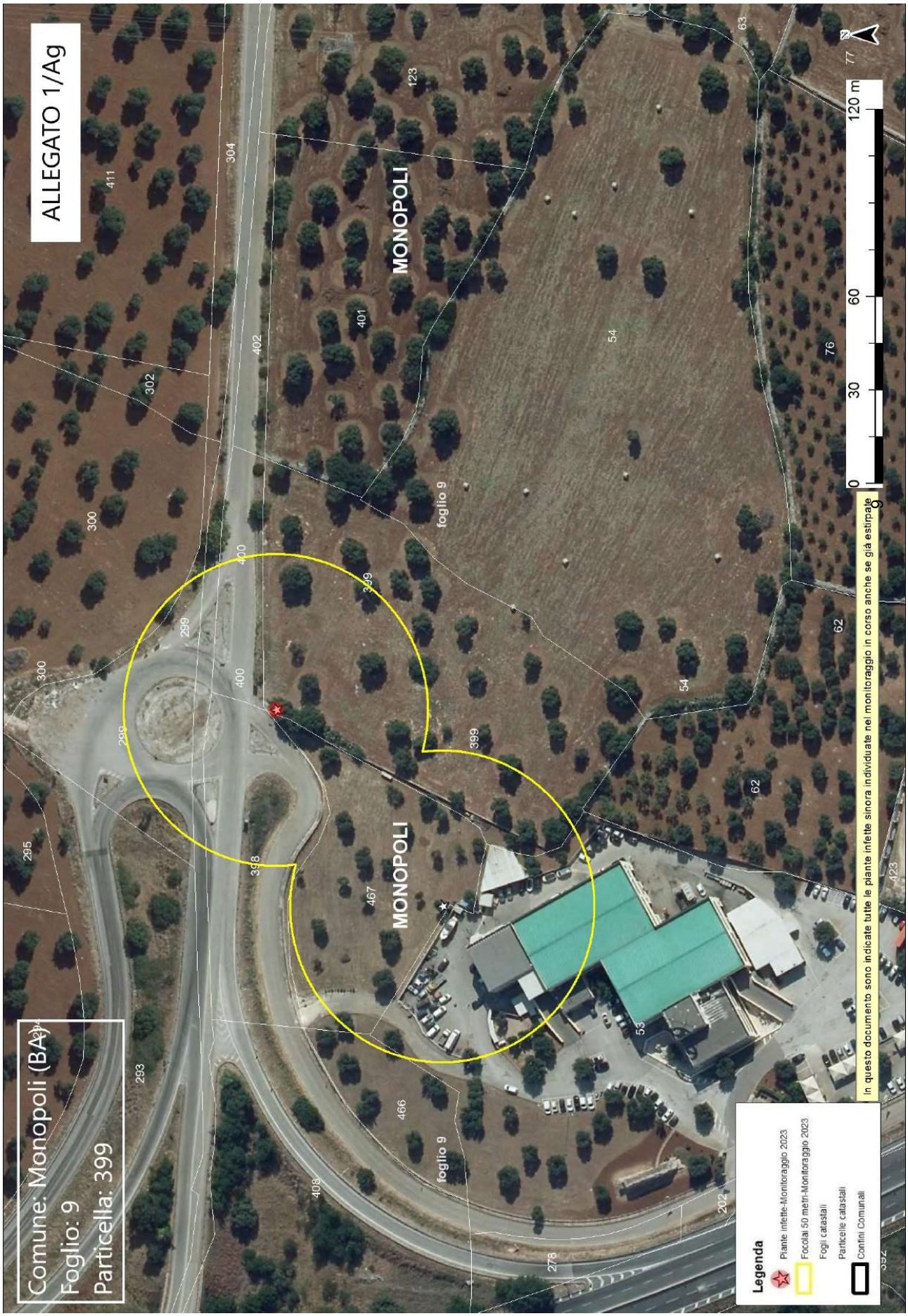
ALLEGATO 1/Ag
Comune: Monopoli (BA)
Foglio: 9
Particella: 399
MONOPOLI
foglio 9
MONOPOLI
foglio 9
MONOPOLI
foglio 9
0
30
60
120 m
N
Legenda
Piante infette-Monitoraggio 2023
Focolai 50 metri-Monitoraggio 2023
Fogli catastali
Particelle catastali
Confini Comunali
In questo documento sono indicate tutte le piante infette sinora individuate nel monitoraggio in corso anche se già estirpate

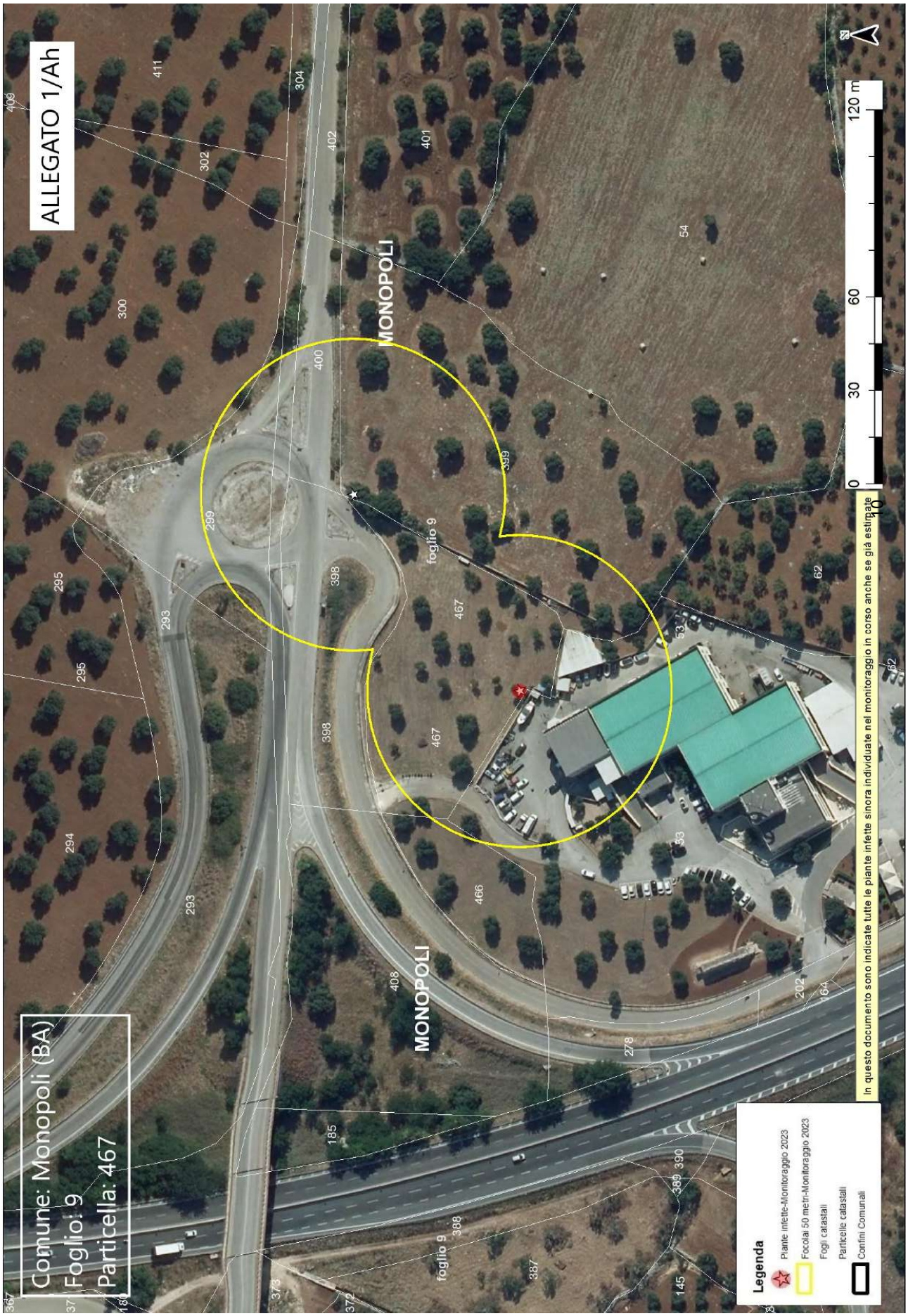
ALLEGATO 1/Ah
Comune: Monopoli (BA)
Foglio: 9
Particella: 467
MONOPOLI
foglio 9
0
30
60
120 m
10
in questo documento sono indicate tutte le piante infette sinora individuate nel monitoraggio in corso anche se già estirpate
Legenda
Piante infette-Monitoraggio 2023
Focolai 50 metri-Monitoraggio 2023
Fogli catastali
Particelle catastali
Confini Comunali

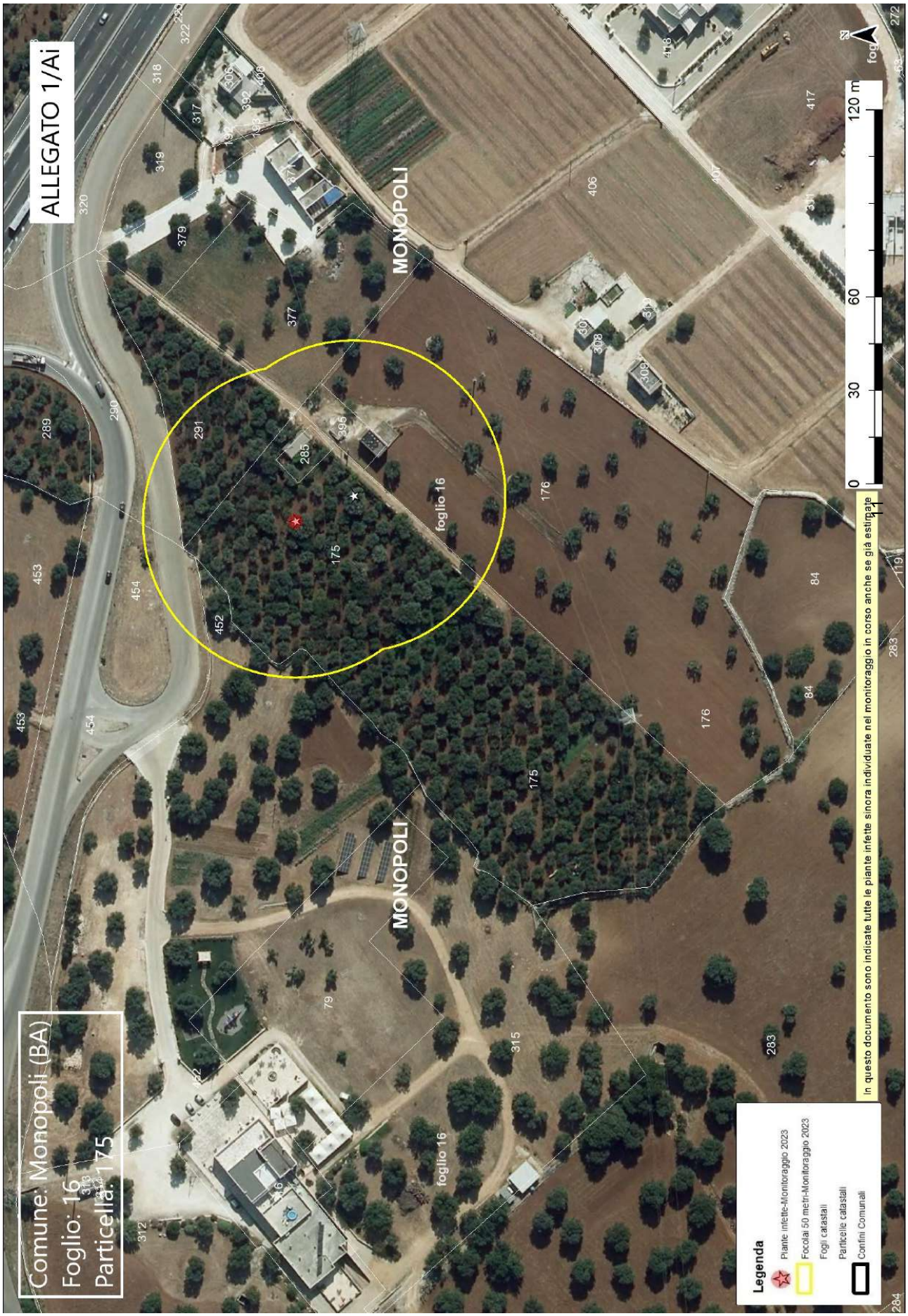
ALLEGATO 1/Ai
Comune: Monopoli (BA)
Foglio: 16
Particella: 175
MONOPOLI
foglio 16
MONOPOLI
foglio 16
0
30
60
120 m
Legenda
Piante infette-Monitoraggio 2023
Focolai 50 metri-Monitoraggio 2023
Fogli catastali
Particelle catastali
Confini Comunali
in questo documento sono indicate tutte le piante infette sinora individuate nel monitoraggio in corso anche se già estirpate

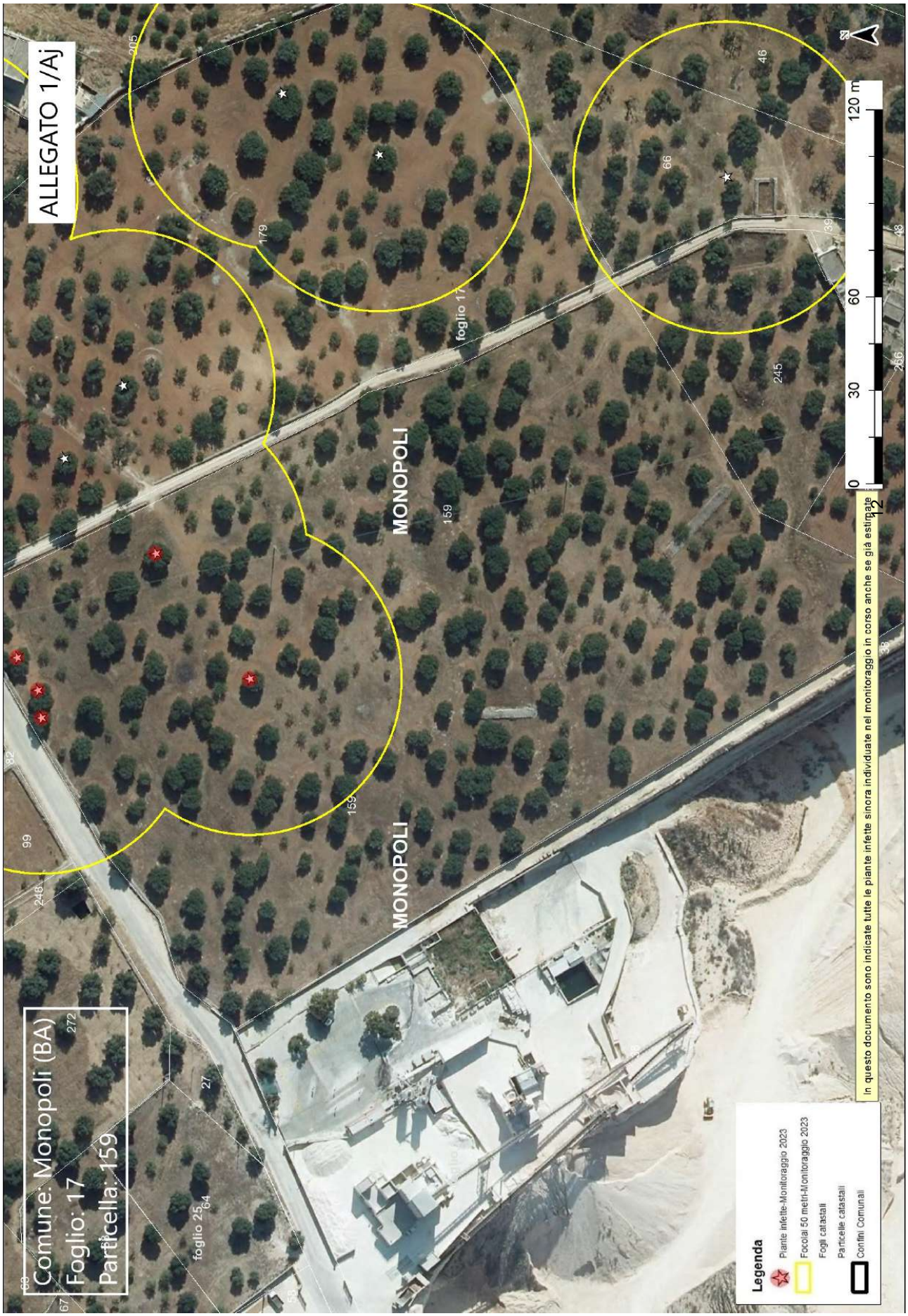
ALLEGATO 1/Aj
Comune: Monopoli (BA)
Foglio: 17
Particella: 159
MONOPOLI
MONOPOLI
foglio 17
foglio 25
0 30 60 120 m
In questo documento sono indicate tutte le piante infette sinora individuate nel monitoraggio in corso anche se già estirpate
Legenda
Piante infette-Monitoraggio 2023
Focolai 50 metri-Monitoraggio 2023
Fogli catastali
Particelle catastali
Confini Comunali

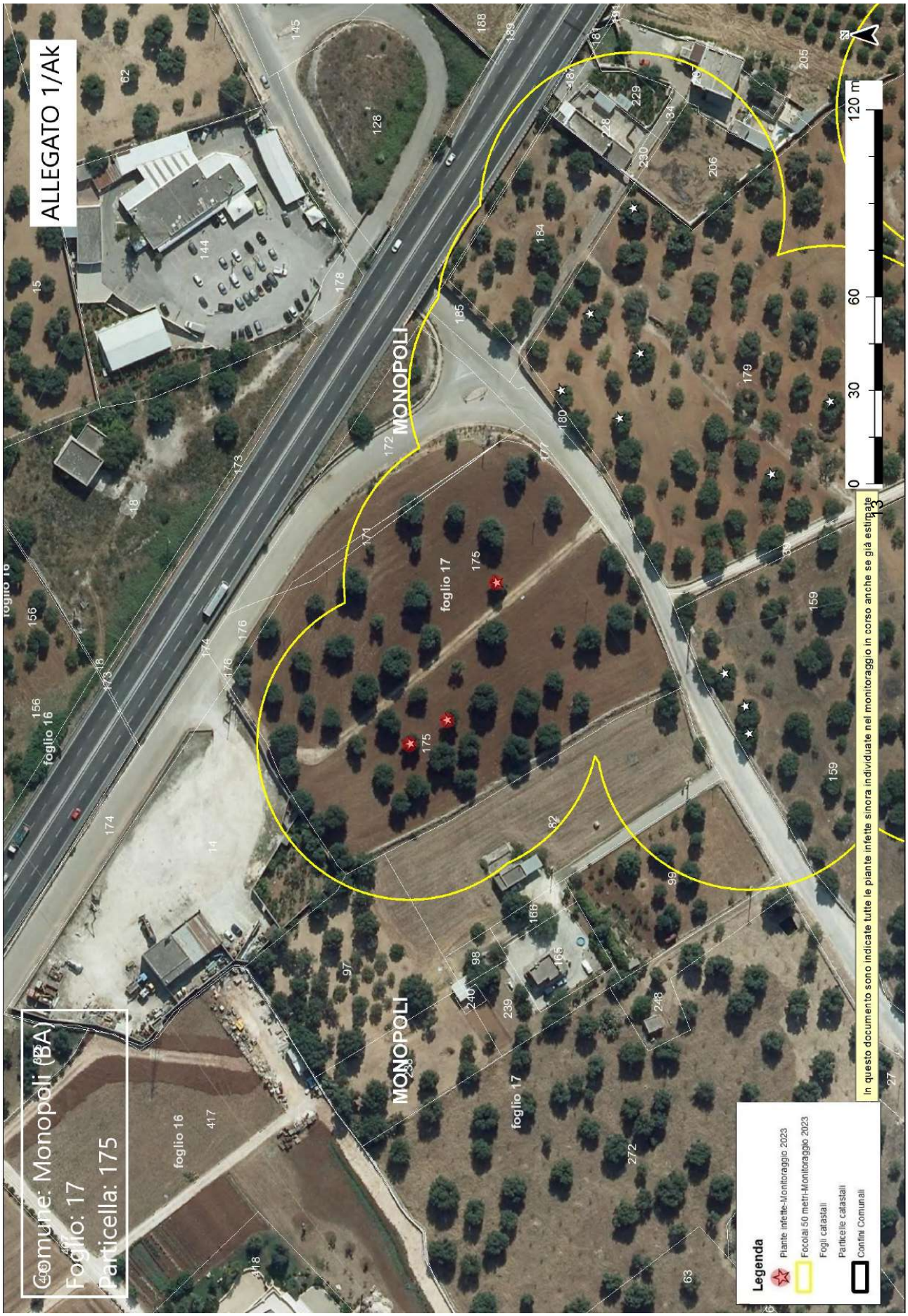
ALLEGATO 1/Ak
Comune: Monopoli (BA)
Foglio: 17
Particella: 175
MONOPOLI
foglio 17
foglio 16
0
30
60
120 m
Legenda
Piante infette-Monitoraggio 2023
Focolai 50 metri-Monitoraggio 2023
Fogli catastali
Particelle catastali
Confini Comunali
in questo documento sono indicate tutte le piante infette sinora individuate nel monitoraggio in corso anche se già estirpate

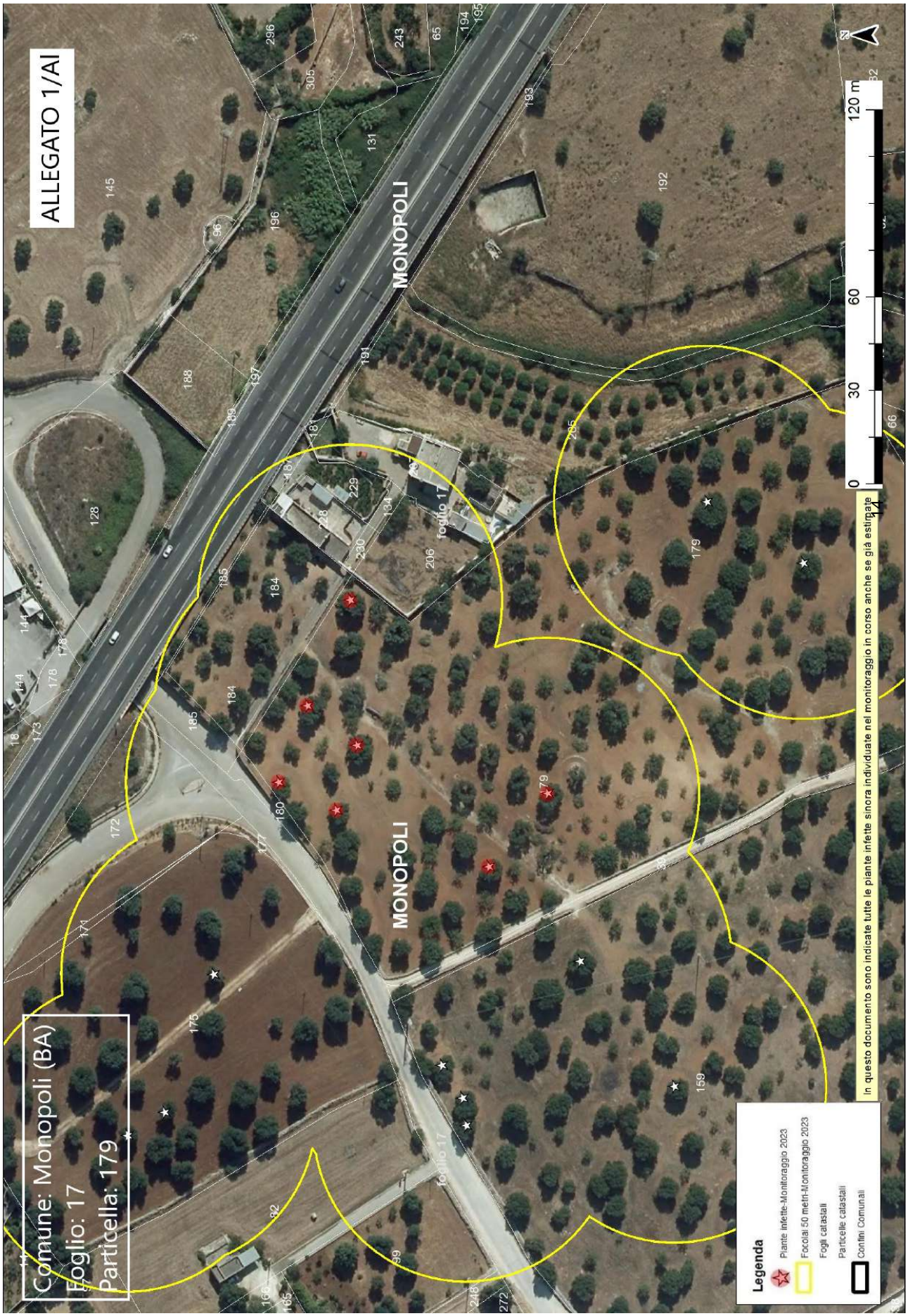
ALLEGATO 1/AI
Comune: Monopoli (BA)
Foglio: 17
Particella: 179
MONOPOLI
MONOPOLI
foglio 17
foglio 17
0
30
60
120 m
N
In questo documento sono indicate tutte le piante infette sinora individuate nel monitoraggio in corso anche se già estirpate
Legenda
Piante infette-Monitoraggio 2023
Focolai 50 metri-Monitoraggio 2023
Fogli catastali
Particelle catastali
Confini Comunali

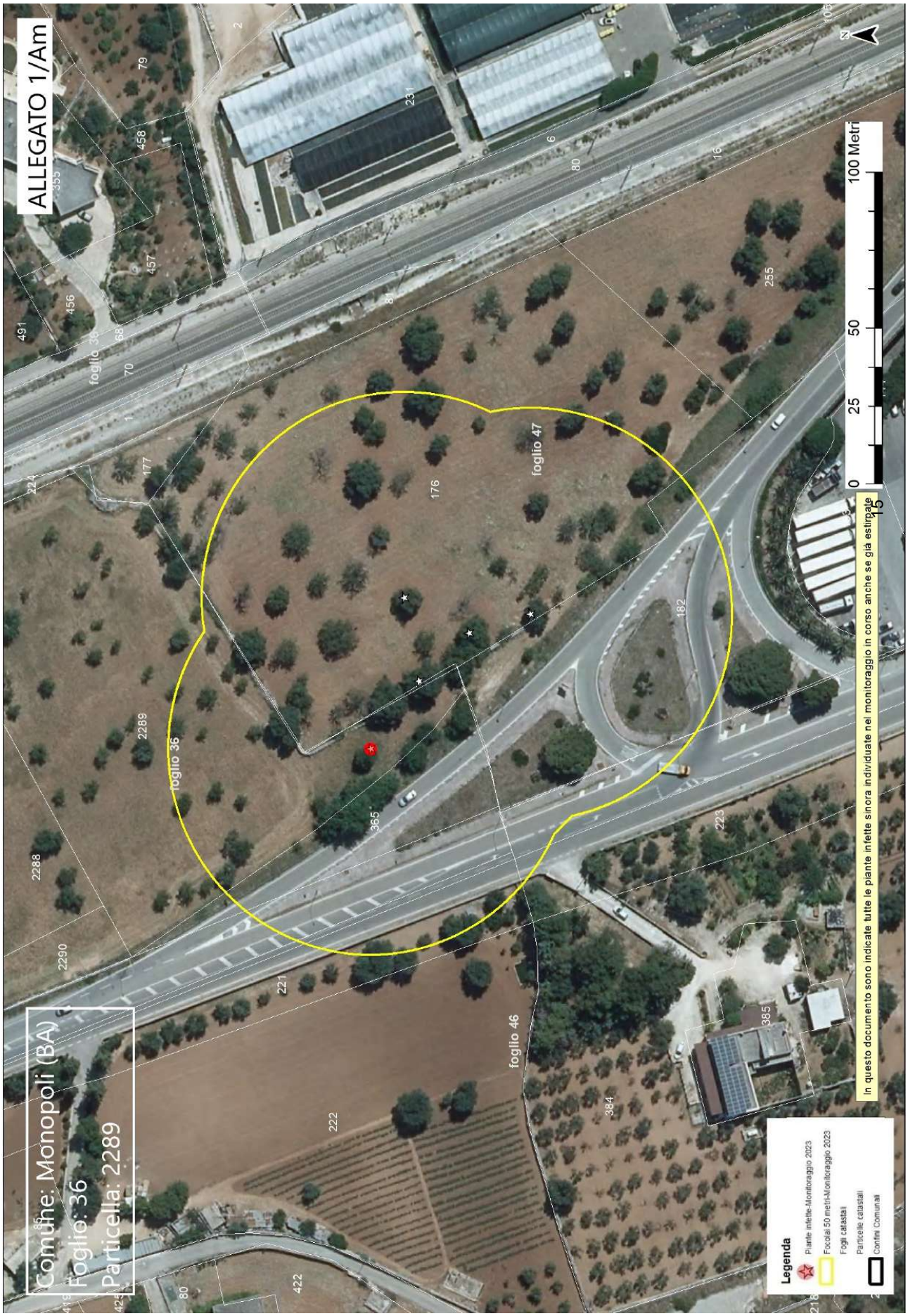
ALLEGATO 1/Am
Comune: Monopoli (BA)
Foglio: 36
Particella: 2289
foglio 36
foglio 47
foglio 46
0 25 50 100 Metri
In questo documento sono indicate tutte le piante infette sinora individuate nel monitoraggio in corso anche se già estirpate
Legenda
Piante infette-Monitoraggio 2023
Focolai 50 metri-Monitoraggio 2023
Fogli catastali
Particelle catastali
Confini Comunali

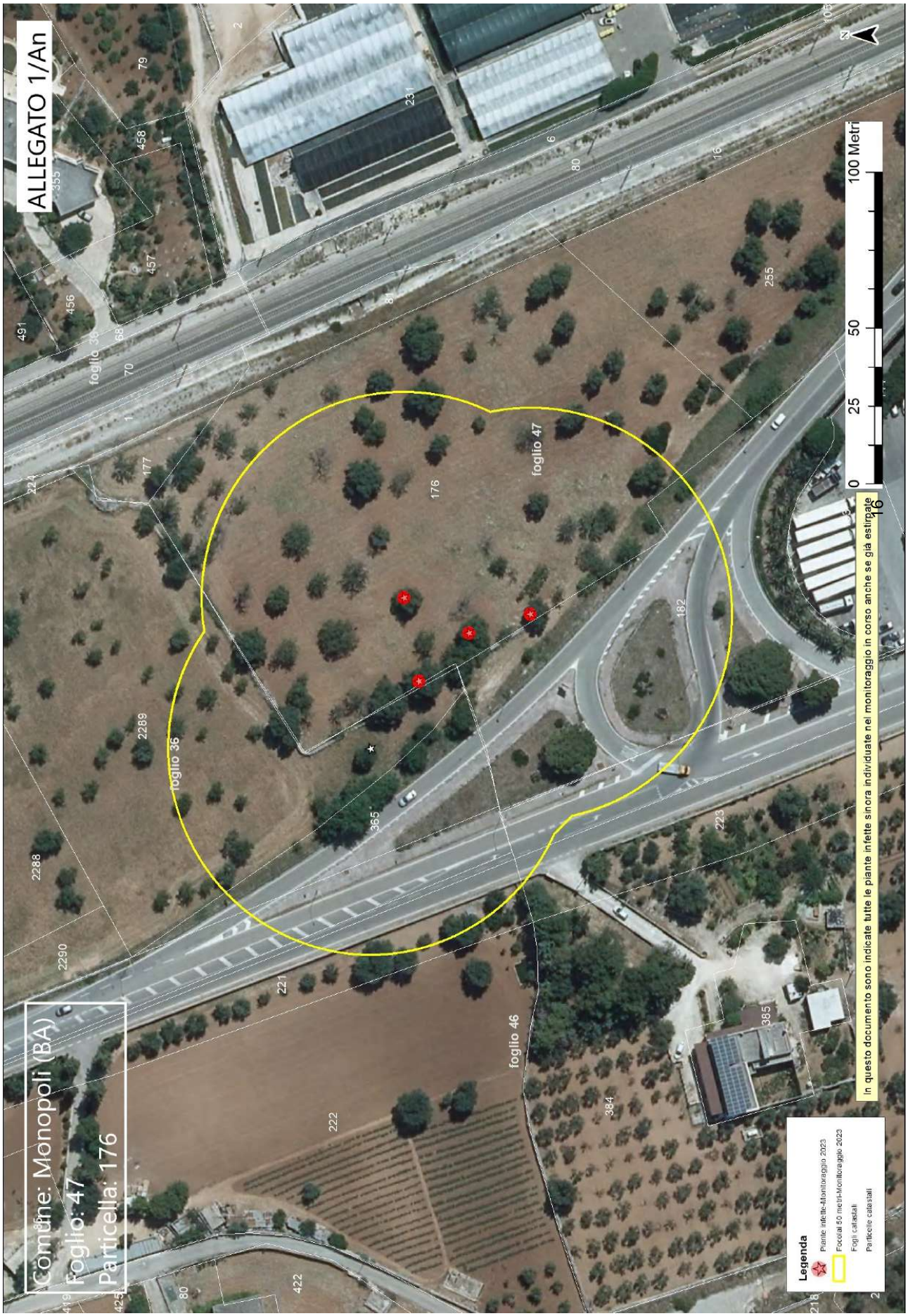
ALLEGATO 1/An
Comune: Monopoli (BA)
Foglio: 47
Particella: 176
foglio 36
foglio 47
foglio 46
0 25 50 100 Metri
In questo documento sono indicate tutte le piante infette sinora individuate nel monitoraggio in corso anche se già estirpate
Legenda
Piante infette-Monitoraggio 2023
Focolai 50 metri-Monitoraggio 2023
Fogli catastali
Particelle catastali

UNIONE EUROPEA
Fondo sociale europeo

"Reti di laboratori Pubblici di Ricerca"
FESR 2007-2013, Asse I, Linea 1.2 – PO Puglia FSE
2007–2013 Asse IV
Intervento "Reti di Laboratori Pubblici di Ricerca"
Progetto cod. 14 - SELGE

REGIONE PUGLIA
Assessorato Sviluppo Economico e Innovazione Tecnologica
Settore Industria-Industria Energetica

ALLEGATO 1/B

UNIVERSITÀ DEGLI STUDI DI BARI ALDO MORO
Dipartimento di Scienze del Suolo, della Pianta e degli Alimenti - DiSSPA

Dipartimento Agricoltura, Sviluppo rurale ed ambientale Regione Puglia – Sez. Osservatorio Fitosanitario Regionale
Lungomare Nazario Sauro Pal. Agr.
70121 Bari
Dott.ssa Anna Percoco
(a.percoco@regione.puglia.it)
Dott.ssa Anna Rosaria Cuoccio
(ar.cuoccio@regione.puglia.it)
Dott. Francesco Palmisano
(fra.palmisano@regione.puglia.it)

Dr. Antonio Bellanova- Innovapuglia-
a.bellanova@innova.puglia.it

e p/c Dr. Michele Gramegna - Innovapuglia-
m.gramegna@innova.puglia.it

RAPPORTO DI PROVA/TEST REPORT: N. XF 87/2023

Affidamento del "Servizio di analisi di laboratorio ufficiali DiSSPA_LUDF-SELGE*- monitoraggio 2022 per rilevare la presenza di *Xylella fastidiosa* sul territorio della Regione Puglia", ai sensi dell'art. 63, comma 2, lett. b) del d.lgs. n. 50 del 2016" GARA 8491993 - CIG 9148464F4E– Atto dirigenziale n° 49/2022 e atto dirigenziale n° 52/2023.

Patogeno ricercato / Detected pathogen	*Xylella fastidiosa*
Metodo di analisi/(Method of analysis)	Molecolare –realtime-PCR EPPO - PM 7/24 (4) *Xylella fastidiosa* (Harper et al., 2010 *erratum* 2013)
Verbale campionamento	Regione Puglia – ARIF
Consegna / Delivered	A mano da incaricati dal committente
Campioni Pool (N.) (samples pool No.)	
Campioni singoli (N.) (sample No.)	Totale N. 15 campioni di 61 consegnati il 22/09/2023 e risultati positivi

*laboratorio accreditato allo svolgimento di analisi fitosanitarie ai sensi art.10 dei DDMM 14.04.1997 e art. 8 del D.M. 09.08.200 – determina Regione Puglia n. 514 del 12 novembre 2013 (Official lab accredited to phytosanitary control according to national regulation art.10 DDMM 14.04.1997 and art. 8 D.M. 09.08.200 – determination Regione Puglia n. 514 12th 11 2013)

Il presente rapporto di prova può essere riprodotto solo per intero. La riproduzione parziale deve essere autorizzata in forma scritta dal Laboratorio. Tutti i dati relativi all'analisi vengono conservati per un periodo di 2 anni. I contro campioni, ove disponibili, sono conservati per un periodo massimo di 15 giorni in dipendenza della loro deperibilità. *(This report can only be fully reproduced. A partial reproduction must be authorized by written document from the Laboratory. All analytic data are retained for a period of 2 years. The samples, if available, will be stored for a maximum period of 15 days).*

NOTE:

Bari, 2/10/2023
Prot. 125/2023_selge

Il Coordinatore
Prof.ssa Stefania POLLASTRO

UNIONE EUROPEA
Fondo sociale europeo

"Reti di laboratori Pubblici di Ricerca"
FESR 2007-2013, Asse I, Linea 1.2 – PO Puglia FSE
2007–2013 Asse IV
Intervento "Reti di Laboratori Pubblici di Ricerca"
Progetto cod. 14 - SELGE

REGIONE PUGLIA
Assessorato Sviluppo Economico
e Innovazione Tecnologica
Settore Industria-Industria Energetica

UNIVERSITÀ DEGLI STUDI DI BARI ALDO MORO
Dipartimento di Scienze del Suolo,
della Pianta e degli Alimenti - DiSSPA

Esito dei campioni singoli consegnati al laboratorio il 22_09_2023 risultati positivi



Id	1610615	1610640	1610652	1610698	1610716
Data rilevamento	22/09/2023	22/09/2023	22/09/2023	22/09/2023	22/09/2023
Codice squadra	223190	223190	223190	223190	223190
Id giornaliero	9	10	11	12	13
Contesto	Piano di Monitoraggio	Piano di Monitoraggio	Piano di Monitoraggio	Piano di Monitoraggio	Piano di Monitoraggio
Specie	Olivo (Olea europaea)	Olivo (Olea europaea)	Olivo (Olea europaea)	Olivo (Olea europaea)	Olivo (Olea europaea)
Sintomo	Presente	Presente	Presente	Presente	Presente
Latitudine	40,96874394	40,96863053	40,96843205	40,96816863	40,96796719
Longitudine	17,26181388	17,26180404	17,26182014	17,26187358	17,26178249
Comune	Monopoli	Monopoli	Monopoli	Monopoli	Monopoli
Laboratorio	UNIBA-DISSPA	UNIBA-DISSPA	UNIBA-DISSPA	UNIBA-DISSPA	UNIBA-DISSPA
Tipo Analisi Laboratorio	Molecolare	Molecolare	Molecolare	Molecolare	Molecolare
Esito laboratorio	Positivo	Positivo	Positivo	Positivo	Positivo
Operatore laboratorio	Pollastro	Pollastro	Pollastro	Pollastro	Pollastro
Analisi secondo livello	Si	Si	Si	Si	Si
Ente accreditato	CRSFA	CRSFA	CRSFA	CRSFA	CRSFA
Data/Ora esito laboratorio	02/10/2023 05:38	02/10/2023 05:44	02/10/2023 05:47	02/10/2023 05:49	02/10/2023 05:53
Codice Busta	138712	138713	138714	138715	138716
Zona	AREA DELIMITATA VALLE D'ITRIA - ZONA INFETTA	AREA DELIMITATA VALLE D'ITRIA - ZONA INFETTA	AREA DELIMITATA VALLE D'ITRIA - ZONA INFETTA	AREA DELIMITATA VALLE D'ITRIA - ZONA INFETTA	AREA DELIMITATA VALLE D'ITRIA - ZONA INFETTA
Id	**1610785**	**1610795**	**1610845**	**1610890**	**1610952**
Data rilevamento	22/09/2023	22/09/2023	22/09/2023	22/09/2023	22/09/2023
Codice squadra	223190	223190	223190	223190	223190
Id giornaliero	15	16	19	21	23
Contesto	Piano di Monitoraggio	Piano di Monitoraggio	Piano di Monitoraggio	Piano di Monitoraggio	Piano di Monitoraggio
Specie	Olivo (Olea europaea)	Olivo (Olea europaea)	Olivo (Olea europaea)	Olivo (Olea europaea)	Olivo (Olea europaea)
Sintomo	Presente	Presente	Presente	Presente	Presente
Latitudine	40,96812776	40,96809215	40,96785789	40,96765503	40,96838966

Longitudine	17,26148786	17,26140127	17,26117171	17,26059437	17,26160266
Comune	Monopoli	Monopoli	Monopoli	Monopoli	Monopoli
Laboratorio	UNIBA-DISSPA	UNIBA-DISSPA	UNIBA-DISSPA	UNIBA-DISSPA	UNIBA-DISSPA
Tipo Analisi Laboratorio	Molecolare	Molecolare	Molecolare	Molecolare	Molecolare
Esito laboratorio	Positivo	Positivo	Positivo	Positivo	Positivo
Operatore laboratorio	Pollastro	Pollastro	Pollastro	Pollastro	Pollastro
Analisi secondo livello	Si	Si	Si	Si	Si
Ente accreditato	CRSFA	CRSFA	CRSFA	CRSFA	CRSFA
Data/Ora esito laboratorio	02/10/2023 05:53	02/10/2023 05:56	02/10/2023 05:58	02/10/2023 05:59	02/10/2023 06:10
Codice Busta	138718	138719	138721	138723	138725
Zona	AREA DELIMITATA VALLE D'ITRIA - ZONA INFETTA	AREA DELIMITATA VALLE D'ITRIA - ZONA INFETTA	AREA DELIMITATA VALLE D'ITRIA - ZONA INFETTA	AREA DELIMITATA VALLE D'ITRIA - ZONA INFETTA	AREA DELIMITATA VALLE D'ITRIA - ZONA INFETTA
Id	**1610961**	**1610983**	**1610998**	**1611006**	**1611351**
Data rilevamento	22/09/2023	22/09/2023	22/09/2023	22/09/2023	22/09/2023
Codice squadra	223190	223190	223190	223190	223220
Id giornaliero	24	26	27	28	41
Contesto	Piano di Monitoraggio	Piano di Monitoraggio	Piano di Monitoraggio	Piano di Monitoraggio	AttivitÃ di controllo
Specie	Olivo (Olea europaea)	Olivo (Olea europaea)	Olivo (Olea europaea)	Olivo (Olea europaea)	Olivo (Olea europaea)
Sintomo	Presente	Presente	Presente	Presente	Presente
Latitudine	40,96819483	40,96855634	40,9685777	40,96899469	40,868263
Longitudine	17,2613379	17,26063471	17,26117496	17,26165913	17,12485013
Comune	Monopoli	Monopoli	Monopoli	Monopoli	Putignano
Laboratorio	UNIBA-DISSPA	UNIBA-DISSPA	UNIBA-DISSPA	UNIBA-DISSPA	UNIBA-DISSPA
Tipo Analisi Laboratorio	Molecolare	Molecolare	Molecolare	Molecolare	Molecolare
Esito laboratorio	Positivo	Positivo	Positivo	Positivo	Positivo
Operatore laboratorio	Pollastro	Pollastro	Pollastro	Pollastro	Pollastro
Analisi secondo livello	Si	Si	Si	Si	Si
Ente accreditato	CRSFA	CRSFA	CRSFA	CRSFA	CRSFA
Data/Ora esito laboratorio	02/10/2023 06:01	02/10/2023 06:02	02/10/2023 06:02	02/10/2023 06:03	02/10/2023 06:11
Codice Busta	138726	138728	138729	138730	109999
Zona	AREA DELIMITATA VALLE D'ITRIA - ZONA INFETTA	AREA DELIMITATA VALLE D'ITRIA - ZONA INFETTA	AREA DELIMITATA VALLE D'ITRIA - ZONA INFETTA	AREA DELIMITATA VALLE D'ITRIA - ZONA INFETTA	AREA DELIMITATA VALLE D'ITRIA - ZONA CUSCINETTO

Centro di Ricerca
Sperimentazione e Formazione
in Agricoltura "Basile Caramia"
SERVIZI
Settore Laboratorio di Diagnosi Fitopatologica

Prot.1709/Ldf/2023

Locorotondo, 10 ottobre 2023

Al Dirigente Responsabile del Servizio Fitosanitario
Regione Puglia
Lungomare N. Sauro, 45/46
70121 Bari

Oggetto: trasmissione esito saggi di conferma di secondo livello su *Xylella Fastidiosa*

Con riferimento a 15 campioni di olea europea prelevati e consegnati dai tecnici ARIF in data 06-10-2023, con la presente si trasmette in allegato l'esito delle analisi diagnostiche molecolari (EPPO PM 7/24 rev 4 2019 Annex 3+5).

Referente analisi per *Xylella fastidiosa*
Nell'ambito dell'attività di monitoraggio della Regione Puglia
Dott.ssa Maria Rosaria SILLETTI

IL DIRETTORE
Prof. Franco NIGRO

IL PRESIDENTE
Rag. Michele LISI

LABORATORIO CRSFA							
RAPPORTO DI PROVA N° PROT. 1709 DEL 10-10-2023							
ID CAMPIONE	DATA RILIEVO	SPECIE	COMUNE	Latitudine	Longitudine	ESITO ANALISI - PCR in tempo reale sulla base di Harper et al., 2010	DATA ANALISI
1610615	22/09/2023	Olivo (Olea europaea)	Monopoli	40,96874394	17,26181388	POSITIVO	09/10/2023
1610640	22/09/2023	Olivo (Olea europaea)	Monopoli	40,96863053	17,26180404	POSITIVO	09/10/2023
1610652	22/09/2023	Olivo (Olea europaea)	Monopoli	40,96843205	17,26182014	POSITIVO	09/10/2023
1610698	22/09/2023	Olivo (Olea europaea)	Monopoli	40,96816863	17,26187358	POSITIVO	09/10/2023
1610716	22/09/2023	Olivo (Olea europaea)	Monopoli	40,96796719	17,26178249	POSITIVO	09/10/2023
1610785	22/09/2023	Olivo (Olea europaea)	Monopoli	40,96812776	17,26148786	POSITIVO	09/10/2023
1610890	22/09/2023	Olivo (Olea europaea)	Monopoli	40,96765503	17,26059437	POSITIVO	09/10/2023
1610952	22/09/2023	Olivo (Olea europaea)	Monopoli	40,96838966	17,26160266	POSITIVO	09/10/2023
1610983	22/09/2023	Olivo (Olea europaea)	Monopoli	40,96855634	17,26063471	POSITIVO	09/10/2023
1610998	22/09/2023	Olivo (Olea europaea)	Monopoli	40,9685777	17,26117496	POSITIVO	09/10/2023
1611006	22/09/2023	Olivo (Olea europaea)	Monopoli	40,96899469	17,26165913	POSITIVO	09/10/2023
1611351	22/09/2023	Olivo (Olea europaea)	Putignano	40,868263	17,12485013	POSITIVO	09/10/2023
1610795	22/09/2023	Olivo (Olea europaea)	Monopoli	40,96809215	17,26140127	POSITIVO	09/10/2023
1610845	22/09/2023	Olivo (Olea europaea)	Monopoli	40,96785789	17,26117171	POSITIVO	09/10/2023
1610961	22/09/2023	Olivo (Olea europaea)	Monopoli	40,96819483	17,2613379	POSITIVO	09/10/2023

DOCUMENTO REDATTO E GESTITO DALLA REGIONE PUGLIA
COMPILATO DAL PERSONALE DEL LABORATORIO DI DIAGNOSI FITOPATOLOGICA DEL CRSFA E, COME RICHIESTO DALLO STESSO ENTE, RIPORTANTE I DATI RIFERITI AI SOLI CAMPIONI DELLA ZONA DELIMITATA VALLE D'ITRIA INFETTA E CUSCINETTO RISULTATI POSITIVI ALL'ANALISI (GLI STESSI DATI SONO QUELLI PRESENTI NEL RAPPORTO DI PROVA N.1102 del 10-10-2023

CENTRE INTERNATIONAL DE HAUTES ÉTUDES AGRONOMIQUES MÉDITERRANÉENNES
CIHEAM
INTERNATIONAL CENTRE FOR ADVANCED MEDITERRANEAN AGRONOMIC STUDIES
Sede italiana
IAM.B ISTITUTO AGRONOMICO MEDITERRANEO DI BARI

Dir 02/1137
MD

Valenzano, 02/10/2023

Dott. **S. INFANTINO, A. PERCOCO, F. PALMISANO, A.R. CUOCCIO**
Dipartimento Agricoltura, Sviluppo Rurale, Tutela dell'Ambiente
Sezione Osservatorio Fitosanitario
Lungomare Nazario Sauro, 45
70121 BARI

Dott. **A. BELLANOVA, M. GRAMEGNA**
InnovaPuglia S.p.A.
via Casamassima km. 3.000 70010 c/o Tecnopolis
70010 Valenzano (BA)

Oggetto: Trasmissione esito saggi diagnostici molecolari su campioni provenienti dalla zona Infetta -Area delimitata valle d'Itria (agro di Monopoli, Alberobello e Castellana Grotte) per la ricerca di *Xylella fastidiosa.* Rapporto di prova n. 8. Positivi.

Si allega alla presente l'elenco dei campioni raccolti in data 19 e 27 settembre 2023 provenienti dalla zona Infetta - Area delimitata valle d'Itria (agro di Monopoli, Alberobello e Castellana Grotte), risultati POSITIVI alle analisi real-time PCR eseguiti con protocollo Harper et al. (2010). I risultati si riferiscono al campione così come ricevuto dai tecnici ARIF.

Il Responsabile Scientifico
Dott. Michele Digiaro

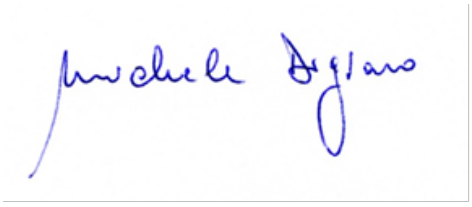

VIA CEGLIE, 9 - 70010 VALENZANO (BARI) - ITALIA
TEL. +39 080 4606111 - FAX +39 080 4606206 - Email: iamdir@iamb.it

Rapporto di prova n. 8. - Positivi/ IAMB – 19 e 27 settembre 2023

Id	Data rilevamento	Codice busta	Codice squadra	Id giornal.	Codice Pool	Specie	Sintomo	Latitudine	Longitudine	Comune	Zona
1608210	19/09/2023	103355	192883	32		Olivo (Olea europaea)	Presente	40,95547329	17,26274743	Monopoli	Area Delimitata Valle d'Itria – Zona infetta
1607868	19/09/2023	128825	192873	19	456162-24-4-3	Olivo (Olea europaea)	Assente	40,80405295	17,29608646	Alberobello	Area Delimitata Valle d'Itria – Zona infetta
1614393	27/09/2023	143587	273717	16		Olivo (Olea europaea)	Assente	40,83922395	17,22174411	Castellana Grotte	Area Delimitata Valle d'Itria – Zona infetta

Centro di Ricerca
Sperimentazione e Formazione
in Agricoltura "Basile Caramia"
SERVIZI
Settore Laboratorio di Diagnosi Fitopatologica

Prot.1623/Ldf/2023

Locorotondo, 27 settembre 2023

Al Dirigente Responsabile del Servizio Fitosanitario
Regione Puglia
Lungomare N. Sauro, 45/46
70121 Bari

Oggetto: trasmissione esito saggi di conferma di secondo livello su *Xylella Fastidiosa*

Con riferimento a 2 campioni di olea europea prelevati e consegnati dai tecnici ARIF in data 25-09-2023, con la presente si trasmette in allegato l'esito delle analisi diagnostiche molecolari (EPPO PM 7/24 rev 4 2019 Annex 3+5).

Referente analisi per *Xylella fastidiosa*
Nell'ambito dell'attività di monitoraggio della Regione Puglia
Dott.ssa Maria Rosaria SILLETTI

IL DIRETTORE
Prof. Franco NIGRO

IL PRESIDENTE
Rag. Michele LISI

LABORATORIO CRSFA							
RAPPORTO DI PROVA N° PROT. 1623 DEL 27-09-2023							
ID CAMPIONE	DATA RILIEVO	SPECIE	COMUNE	Latitudine	Longitudine	ESITO ANALISI - PCR in tempo reale sulla base di Harper et al., 2010	DATA ANALISI
1602200	12/09/2023	Olivo (Olea europaea)	Castellana Grotte	40,83896301	17,2250932	POSITIVO	26/09/2023
1608210	19/09/2023	Olivo (Olea europaea)	Monopoli	40,95547329	17,26274743	POSITIVO	26/09/2023

DOCUMENTO REDATTO E GESTITO DALLA REGIONE PUGLIA
COMPILATO DAL PERSONALE DEL LABORATORIO DI DIAGNOSI FITOPATOLOGICA DEL CRSFA E, COME RICHIESTO DALLO STESSO ENTE, RIPORTANTE I DATI RIFERITI AI SOLI CAMPIONI DELLA ZONA DELIMITATA VALLE D'ITRIA INFETTA RISULTATI POSITIVI ALL'ANALISI (GLI STESSI DATI SONO QUELLI PRESENTI NEL RAPPORTO DI PROVA N. 1036 del 27-09-2023

Dipartimento di Scienze Agrarie, Alimenti Risorse Naturali e Ingegneria (DAFNE)

Rapporto di Prova n. 53_POSITIVI/ UNIFG
Foggia, 25/09/2023

Al Dirigente Responsabile del Servizio Fitosanitario
Regione Puglia
Lungomare N. Sauro, 45/46
70121 BARI

Oggetto: trasmissione esito saggi diagnostici molecolari su campioni Pool e singoli per *Xylella fastidiosa*.

Si allega alla presente elenco campioni analizzati con protocollo "Harper et al. (2010)" consegnati il 20 Settembre 2023 risultati **POSITIVI**.

Restando a disposizione per ulteriori dettagli, si porgono cordiali saluti.

IL RESPONSABILE SCIENTIFICO

Laboratorio Patologia Vegetale e Diagnostica

Prof.ssa Antonia Carlucci

ANTONIA CARLUCCI
25.09.2023 14:33:10
UTC

LABORATORIO DI PATOLOGIA VEGETALE E DIAGNOSTICA Dipartimento DAFNE - Università degli Studi di Foggia

RAPPORTO DI PROVA N° 53 DEL 25/09/2023

Id	Data rilevamento	Specie	Latitudine	Longitudine	Comune	ESITO ANALISI - PCR in tempo reale sulla base di Harper et al.,	Data saggio
1608670	20/09/2023	Olivo (Olea europaea)	40,95499553	17,26198262	Monopoli	**Positivo**	25/09/2023
1609053	20/09/2023	Olivo (Olea europaea)	40,94373194	17,27525286	Monopoli	**Positivo**	25/09/2023
1609140	20/09/2023	Olivo (Olea europaea)	40,94399965	17,27464759	Monopoli	**Positivo**	25/09/2023
1609187	20/09/2023	Olivo (Olea europaea)	40,94388744	17,27473363	Monopoli	**Positivo**	25/09/2023

Centro di Ricerca
Sperimentazione e Formazione
in Agricoltura "Basile Caramia"
SERVIZI
Settore Laboratorio di Diagnosi Fitopatologica

Prot.1630/Ldf/2023

Locorotondo, 28 settembre 2023

Al Dirigente Responsabile del Servizio Fitosanitario
Regione Puglia
Lungomare N. Sauro, 45/46
70121 Bari

Oggetto: trasmissione esito saggi di conferma di secondo livello su *Xylella Fastidiosa*

Con riferimento a 4 campioni di olea europea prelevati e consegnati dai tecnici ARIF in data 28-09-2023, con la presente si trasmette in allegato l'esito delle analisi diagnostiche molecolari (EPPO PM 7/24 rev 4 2019 Annex 3+5).

Referente analisi per *Xylella fastidiosa*
Nell'ambito dell'attività di monitoraggio della Regione Puglia
Dott.ssa Maria Rosaria SILLETTI

IL DIRETTORE
Prof. Franco NIGRO

IL PRESIDENTE
Rag. Michele LISI

LABORATORIO CRSFA							
RAPPORTO DI PROVA N° PROT. 1630 DEL 28-09-2023							
ID CAMPIONE	DATA RILIEVO	SPECIE	COMUNE	Latitudine	Longitudine	ESITO ANALISI - PCR in tempo reale sulla base di Harper et al., 2010	DATA ANALISI
1608670	20/09/2023	Olivo (Olea europaea)	Monopoli	40,95499553	17,26198262	POSITIVO	27/09/2023
1609053	20/09/2023	Olivo (Olea europaea)	Monopoli	40,94373194	17,27525286	POSITIVO	27/09/2023
1609140	20/09/2023	Olivo (Olea europaea)	Monopoli	40,94399965	17,27464759	POSITIVO	27/09/2023
1609187	20/09/2023	Olivo (Olea europaea)	Monopoli	40,94388744	17,27473363	POSITIVO	27/09/2023

DOCUMENTO REDATTO E GESTITO DALLA REGIONE PUGLIA
COMPILATO DAL PERSONALE DEL LABORATORIO DI DIAGNOSI FITOPATOLOGICA DEL CRSFA E, COME RICHIESTO DALLO STESSO ENTE, RIPORTANTE I DATI RIFERITI AI SOLI CAMPIONI DELLA ZONA DELIMITATA VALLE D'ITRIA INFETTA RISULTATI POSITIVI ALL'ANALISI (GLI STESSI DATI SONO QUELLI PRESENTI NEL RAPPORTO DI PROVA N. 1046 del 28-09-2023

UNIONE EUROPEA
Fondo sociale europeo

"Reti di laboratori Pubblici di Ricerca"
FESR 2007-2013, Asse I, Linea 1.2 – PO Puglia FSE
2007–2013 Asse IV
Intervento "Reti di Laboratori Pubblici di Ricerca"
Progetto cod. 14 - SELGE

REGIONE PUGLIA
Assessorato Sviluppo Economico
e Innovazione Tecnologica
Settore Industria-Industria Energetica

UNIVERSITÀ DEGLI STUDI DI BARI ALDO MORO
DIPARTIMENTO DI SCIENZE DEL SUOLO, DELLA PIANTA E DEGLI ALIMENTI - DI.S.S.P.A.

Dipartimento Agricoltura, Sviluppo rurale ed ambientale Regione Puglia – Sez. Osservatorio Fitosanitario Regionale
Lungomare Nazario Sauro Pal. Agr.
70121 Bari
Dott.ssa Anna Percoco
(a.percoco@regione.puglia.it)
Dott.ssa Anna Rosaria Cuoccio
(ar.cuoccio@regione.puglia.it)
Dott. Francesco Palmisano
(fra.palmisano@regione.puglia.it)

Dr. Antonio Bellanova- Innovapuglia-
a.bellanova@innova.puglia.it

e p/c Dr. Michele Gramegna - Innovapuglia-
m.gramegna@innova.puglia.it

RAPPORTO DI PROVA/TEST REPORT: N. XF 77/2023

AFFIDAMENTO DEL "SERVIZIO DI ANALISI DI LABORATORIO UFFICIALI DISSPA_LUDF-SELGE"- MONITORAGGIO 2022 PER RILEVARE LA PRESENZA DI *XYLELLA FASTIDIOSA* SUL TERRITORIO DELLA REGIONE PUGLIA". AI SENSI DELL'ART. 63, COMMA 2, LETT. B) DEL D.LGS. N. 50 DEL 2016" GARA 8491993 - CIG 9148464F4E– ATTO DIRIGENZIALE N° 49/2022 E ATTO DIRIGENZIALE N° 52/2023.

Patogeno ricercato / Detected pathogen	*Xylella fastidiosa*
Metodo di analisi/(Method of analysis)	Molecolare –realtime-PCR EPPO - PM 7/24 (4) *Xylella fastidiosa* (Harper et al., 2010 *erratum* 2013)
Verbale campionamento	Regione Puglia – ARIF
Consegna / Delivered	A mano da incaricati dal committente
Campioni Pool (N.) (samples pool No.)	
Campioni singoli (N.) (sample No.)	Totale N. 6 con esito positivo consegnati il 15/09/2023

*laboratorio accreditato allo svolgimento di analisi fitosanitarie ai sensi art.10 dei DDMM 14.04.1997 e art. 8 del D.M. 09.08.200 – determina Regione Puglia n. 514 del 12 novembre 2013 (Official lab accredited to phytosanitary control according to national regulation art.10 DDMM 14.04.1997 and art. 8 D.M. 09.08.200 – determination Regione Puglia n. 514 12th 11 2013)

Il presente rapporto di prova può essere riprodotto solo per intero. La riproduzione parziale deve essere autorizzata in forma scritta dal Laboratorio. Tutti i dati relativi all'analisi vengono conservati per un periodo di 2 anni. I contro campioni, ove disponibili, sono conservati per un periodo massimo di 15 giorni in dipendenza della loro deperibilità. *(This report can only be fully reproduced. A partial reproduction must be authorized by written document from the Laboratory. All analytic data are retained for a period of 2 years. The samples, if available, will be stored for a maximum period of 15 days).*

NOTE:

Bari, 22/09/2023
Prot. 109/2023_selge

Il Coordinatore
Prof.ssa Stefania POLLASTRO

UNIONE EUROPEA
Fondo sociale europeo

"Reti di laboratori Pubblici di Ricerca"
FESR 2007-2013, Asse I, Linea 1.2 – PO Puglia FSE
2007–2013 Asse IV
Intervento "Reti di Laboratori Pubblici di Ricerca"
Progetto cod. 14 - SELGE

REGIONE PUGLIA
Assessorato Sviluppo Economico
e Innovazione Tecnologica
Settore Industria-Industria Energetica

UNIVERSITÀ DEGLI STUDI DI BARI ALDO MORO
DIPARTIMENTO DI SCIENZE DEL SUOLO, DELLA PIANTA E DEGLI ALIMENTI - DI.S.S.P.A.

Esito dei campioni singoli risultati positivi

consegnati al laboratorio il 15_09_2023

Id	Data rilevamento	Codice squadra	Id giornaliero	Codice Pool	Codice Ettaro	Contesto	Specie	Sintomo	Latitudine	Longitudine	Comune	Laboratorio	Tipo Analisi Laboratorio	Esito laboratorio	Note laboratorio	Operatore laboratorio	Analisi secondo livello
1604935	15/09/2023	152464	3			Piano di Monitoraggio	Olivo (Olea europaea)	Presente	40,92544918	17,31528193	Monopoli	UNIBA-DISSPA	Molecolare	Positivo		Pollastro	Si
1604955	15/09/2023	152464	4			Piano di Monitoraggio	Olivo (Olea europaea)	Presente	40,92531238	17,31533691	Monopoli	UNIBA-DISSPA	Molecolare	Positivo		Pollastro	Si
1604983	15/09/2023	152464	5			Piano di Monitoraggio	Olivo (Olea europaea)	Presente	40,92556064	17,31514379	Monopoli	UNIBA-DISSPA	Molecolare	Positivo		Pollastro	Si
1605069	15/09/2023	152464	8			Piano di Monitoraggio	Olivo (Olea europaea)	Presente	40,92566855	17,31494866	Monopoli	UNIBA-DISSPA	Molecolare	Positivo		Pollastro	Si
1605096	15/09/2023	152464	9			Piano di Monitoraggio	Olivo (Olea europaea)	Presente	40,92559408	17,31538385	Monopoli	UNIBA-DISSPA	Molecolare	Positivo		Pollastro	Si
1605606	15/09/2023	152513	43			Focolaio	Olivo (Olea europaea)	Assente	40,94563238	17,27049208	Monopoli	UNIBA-DISSPA	Molecolare	Positivo		Pollastro	Si

Id	**1604935**	**1604955**	**1604983**	**1605069**	**1605096**	**1605606**
Codice squadra	152464	152464	152464	152464	152464	152513
Id giornaliero	3	4	5	8	9	43
Contesto	Piano di Monitoraggio	Piano di Monitoraggio	Piano di Monitoraggio	Piano di Monitoraggio	Piano di Monitoraggio	Focolaio
Specie	Olivo (*Olea europaea*)	Olivo (*Olea europaea*)	Olivo (*Olea europaea*)	Olivo (*Olea europaea*)	Olivo (*Olea europaea*)	Olivo (*Olea europaea*)
Sintomo	Presente	Presente	Presente	Presente	Presente	Assente
Latitudine	40,92544918	40,92531238	40,92556064	40,92566855	40,92559408	40,94563238
Longitudine	17,31528193	17,31533691	17,31514379	17,31494866	17,31538385	17,27049208
Comune	Monopoli	Monopoli	Monopoli	Monopoli	Monopoli	Monopoli
Laboratorio	UNIBA-DISSPA	UNIBA-DISSPA	UNIBA-DISSPA	UNIBA-DISSPA	UNIBA-DISSPA	UNIBA-DISSPA
Tipo Analisi Laboratorio	Molecolare	Molecolare	Molecolare	Molecolare	Molecolare	Molecolare
Esito laboratorio	Positivo	Positivo	Positivo	Positivo	Positivo	Positivo
Operatore laboratorio	Pollastro	Pollastro	Pollastro	Pollastro	Pollastro	Pollastro
Analisi secondo livello	Si	Si	Si	Si	Si	Si
Data/Ora esito laboratorio	22/09/2023 19:19	22/09/2023 19:24	22/09/2023 19:23	22/09/2023 19:24	22/09/2023 19:25	22/09/2023 19:26
Codice Busta	131287	131288	131294	131301	131289	110177
Zona	AREA DELIMITATA VALLE D'ITRIA - ZONA INFETTA	AREA DELIMITATA VALLE D'ITRIA - ZONA INFETTA	AREA DELIMITATA VALLE D'ITRIA - ZONA INFETTA	AREA DELIMITATA VALLE D'ITRIA - ZONA INFETTA	AREA DELIMITATA VALLE D'ITRIA - ZONA INFETTA	AREA DELIMITATA VALLE D'ITRIA - ZONA INFETTA

Centro di Ricerca
Sperimentazione e Formazione
in Agricoltura "Basile Caramia"
SERVIZI
Settore Laboratorio di Diagnosi Fitopatologica

Prot.1621/Ldf/2023

Locorotondo, 27 settembre 2023

Al Dirigente Responsabile del Servizio Fitosanitario
Regione Puglia
Lungomare N. Sauro, 45/46
70121 Bari

Oggetto: trasmissione esito saggi di conferma di secondo livello su *Xylella Fastidiosa*

Con riferimento a 6 campioni di olea europea prelevati e consegnati dai tecnici ARIF in data 25-09-2023, con la presente si trasmette in allegato l'esito delle analisi diagnostiche molecolari (EPPO PM 7/24 rev 4 2019 Annex 3+5).

Referente analisi per *Xylella fastidiosa*
Nell'ambito dell'attività di monitoraggio della Regione Puglia
Dott.ssa Maria Rosaria SILLETTI

IL DIRETTORE
Prof. Franco NIGRO

IL PRESIDENTE
Rag. Michele LISI

Iscrizione REA c/o CCIAA di Bari al n. 373158. Registro Persone Giuridiche c/o Tribunale di Bari al n. 276 CF 91040360728 P. IVA 04563060724
Via Cisternino, 281 | 70010 Locorotondo (BA) | Tel. 080/4313071 - 080/4313223
e-mail: info@crsfa.it - crsfabcaramia@legalmail.it

LABORATORIO CRSFA							
RAPPORTO DI PROVA N° PROT. 1621 DEL 27-09-2023							
ID CAMPIONE	DATA RILIEVO	SPECIE	COMUNE	Latitudine	Longitudine	ESITO ANALISI - PCR in tempo reale sulla base di Harper et al., 2010	DATA ANALISI
1604935	15/09/2023	Olivo (Olea europaea)	Monopoli	40,92544918	17,31528193	POSITIVO	26/09/2023
1604955	15/09/2023	Olivo (Olea europaea)	Monopoli	40,92531238	17,31533691	POSITIVO	26/09/2023
1604983	15/09/2023	Olivo (Olea europaea)	Monopoli	40,92556064	17,31514379	POSITIVO	26/09/2023
1605069	15/09/2023	Olivo (Olea europaea)	Monopoli	40,92566855	17,31494866	POSITIVO	26/09/2023
1605096	15/09/2023	Olivo (Olea europaea)	Monopoli	40,92559408	17,31538385	POSITIVO	26/09/2023
1605606	15/09/2023	Olivo (Olea europaea)	Monopoli	40,94563238	17,27049208	POSITIVO	26/09/2023

DOCUMENTO REDATTO E GESTITO DALLA REGIONE PUGLIA
COMPILATO DAL PERSONALE DEL LABORATORIO DI DIAGNOSI FITOPATOLOGICA DEL CRSFA E, COME RICHIESTO DALLO STESSO ENTE, RIPORTANTE I DATI RIFERITI AI SOLI CAMPIONI DELLA ZONA DELIMITATA VALLE D'ITRIA INFETTA RISULTATI POSITIVI ALL'ANALISI (GLI STESSI DATI SONO QUELLI PRESENTI NEL RAPPORTO DI PROVA N. 1034 del 27-09-2023

UNIONE EUROPEA
Fondo sociale europeo

"Reti di laboratori Pubblici di Ricerca"
FESR 2007-2013, Asse I, Linea 1.2 – PO Puglia FSE
2007–2013 Asse IV
Intervento "Reti di Laboratori Pubblici di Ricerca"
Progetto cod. 14 - SELGE

REGIONE PUGLIA
Assessorato Sviluppo Economico
e Innovazione Tecnologica
Settore Industria-Industria Energetica

UNIVERSITÀ DEGLI STUDI DI BARI ALDO MORO
DIPARTIMENTO DI SCIENZE DEL SUOLO, DELLA PIANTA E DEGLI ALIMENTI - DI.S.S.P.A.

Dipartimento Agricoltura, Sviluppo rurale ed ambientale Regione Puglia – Sez. Osservatorio Fitosanitario Regionale
Lungomare Nazario Sauro Pal. Agr.
70121 Bari
Dott.ssa Anna Percoco
(a.percoco@regione.puglia.it)
Dott.ssa Anna Rosaria Cuoccio
(ar.cuoccio@regione.puglia.it)
Dott. Francesco Palmisano
(fra.palmisano@regione.puglia.it)

Dr. Antonio Bellanova- Innovapuglia-
a.bellanova@innova.puglia.it

e p/c Dr. Michele Gramegna - Innovapuglia-
m.gramegna@innova.puglia.it

RAPPORTO DI PROVA/TEST REPORT: N. XF 79/2023

AFFIDAMENTO DEL "SERVIZIO DI ANALISI DI LABORATORIO UFFICIALI DISSPA_LUDF-SELGE"- MONITORAGGIO 2022 PER RILEVARE LA PRESENZA DI *XYLELLA FASTIDIOSA* SUL TERRITORIO DELLA REGIONE PUGLIA". AI SENSI DELL'ART. 63, COMMA 2, LETT. B) DEL D.LGS. N. 50 DEL 2016" GARA 8491993 - CIG 9148464F4E– ATTO DIRIGENZIALE N° 49/2022 E ATTO DIRIGENZIALE N° 52/2023.

Patogeno ricercato / Detected pathogen	*Xylella fastidiosa*
Metodo di analisi/(Method of analysis)	Molecolare –realtime-PCR EPPO - PM 7/24 (4) *Xylella fastidiosa* (Harper et al., 2010 *erratum* 2013)
Verbale campionamento	Regione Puglia – ARIF
Consegna / Delivered	A mano da incaricati dal committente
Campioni Pool (N.) (samples pool No.)	
Campioni singoli (N.) (sample No.)	Totale N. 12 positivi di N. 33 consegnati il 18/09/2023

*laboratorio accreditato allo svolgimento di analisi fitosanitarie ai sensi art.10 dei DDMM 14.04.1997 e art. 8 del D.M. 09.08.200 – determina Regione Puglia n. 514 del 12 novembre 2013 (Official lab accredited to phytosanitary control according to national regulation art.10 DDMM 14.04.1997 and art. 8 D.M. 09.08.200 – determination Regione Puglia n. 514 12th 11 2013)

Il presente rapporto di prova può essere riprodotto solo per intero. La riproduzione parziale deve essere autorizzata in forma scritta dal Laboratorio. Tutti i dati relativi all'analisi vengono conservati per un periodo di 2 anni. I contro campioni, ove disponibili, sono conservati per un periodo massimo di 15 giorni in dipendenza della loro deperibilità. *(This report can only be fully reproduced. A partial reproduction must be authorized by written document from the Laboratory. All analytic data are retained for a period of 2 years. The samples, if available, will be stored for a maximum period of 15 days).*

NOTE:

Bari, 23/09/2023
Prot. 112/2023_selge

Il Coordinatore
Prof.ssa Stefania POLLASTRO

UNIONE EUROPEA
Fondo sociale europeo

"Reti di laboratori Pubblici di Ricerca"
FESR 2007-2013, Asse I, Linea 1.2 – PO Puglia FSE
2007–2013 Asse IV
Intervento "Reti di Laboratori Pubblici di Ricerca"
Progetto cod. 14 - SELGE

REGIONE PUGLIA
Assessorato Sviluppo Economico
e Innovazione Tecnologica
Settore Industria-Industria Energetica

UNIVERSITÀ DEGLI STUDI DI BARI ALDO MORO
DIPARTIMENTO DI SCIENZE DEL SUOLO, DELLA PIANTA E DEGLI ALIMENTI - DI.S.S.P.A.

Esito dei campioni singoli positivi – consegnati al laboratorio il 18_09_2023



Id	1606375	1606395	1606414	1606485	1606502	1606525
Data rilevamento	18/09/2023	18/09/2023	18/09/2023	18/09/2023	18/09/2023	18/09/2023
Codice squadra	182816	182816	182816	182816	182816	182816
Id giornaliero	13	14	15	18	19	20
Contesto	Attività di controllo	Attività di controllo	Attività di controllo	Piano di Monitoraggio	Piano di Monitoraggio	Attività di controllo
Specie	Olivo (Olea europaea)	Olivo (Olea europaea)	Olivo (Olea europaea)	Olivo (Olea europaea)	Olivo (Olea europaea)	Olivo (Olea europaea)
Sintomo	Presente	Presente	Presente	Presente	Presente	Presente
Latitudine	40,94352573	40,94343511	40,94329981	40,94273159	40,94291063	40,94335662
Longitudine	17,27597783	17,27626626	17,27666348	17,27590755	17,27563548	17,27586553
Comune	Monopoli	Monopoli	Monopoli	Monopoli	Monopoli	Monopoli
Laboratorio	UNIBA-DISSPA	UNIBA-DISSPA	UNIBA-DISSPA	UNIBA-DISSPA	UNIBA-DISSPA	UNIBA-DISSPA
Tipo Analisi Laboratorio	Molecolare	Molecolare	Molecolare	Molecolare	Molecolare	Molecolare
Esito laboratorio	Positivo	Positivo	Positivo	Positivo	Positivo	Positivo
Operatore laboratorio	Pollastro	Pollastro	Pollastro	Pollastro	Pollastro	Pollastro
Analisi secondo livello	Si	Si	Si	Si	Si	Si
Data/Ora esito laboratorio	23/09/2023 21:00	23/09/2023 21:01	23/09/2023 21:02	23/09/2023 21:03	23/09/2023 21:04	23/09/2023 21:05
Codice Busta	110164	110163	110162	110159	110158	110157
Zona	AREA DELIMITATA VALLE D'ITRIA - ZONA INFETTA	AREA DELIMITATA VALLE D'ITRIA - ZONA INFETTA	AREA DELIMITATA VALLE D'ITRIA - ZONA INFETTA	AREA DELIMITATA VALLE D'ITRIA - ZONA INFETTA	AREA DELIMITATA VALLE D'ITRIA - ZONA INFETTA	AREA DELIMITATA VALLE D'ITRIA - ZONA INFETTA

Id	1606536	1606667	1606714	1606725	1606776	1606782
Data rilevamento	18/09/2023	18/09/2023	18/09/2023	18/09/2023	18/09/2023	18/09/2023
Codice squadra	182816	182816	182816	182816	182816	182816
Id giornaliero	21	26	28	29	30	31
Contesto	Attività di controllo	Piano di Monitoraggio	Piano di Monitoraggio	Piano di Monitoraggio	Piano di Monitoraggio	Piano di Monitoraggio
Specie	Olivo (Olea europaea)	Olivo (Olea europaea)	Olivo (Olea europaea)	Olivo (Olea europaea)	Olivo (Olea europaea)	Olivo (Olea europaea)
Sintomo	Presente	Presente	Presente	Presente	Presente	Presente
Latitudine	40,9432907	40,94264726	40,94300561	40,94306449	40,942997	40,94237777

UNIONE EUROPEA
Fondo sociale europeo

"Reti di laboratori Pubblici di Ricerca"
FESR 2007-2013, Asse I, Linea 1.2 – PO Puglia FSE
2007–2013 Asse IV
Intervento "Reti di Laboratori Pubblici di Ricerca"
Progetto cod. 14 - SELGE

REGIONE PUGLIA
Assessorato Sviluppo Economico e Innovazione Tecnologica
Settore Industria-Industria Energetica

UNIVERSITÀ DEGLI STUDI DI BARI ALDO MORO
DIPARTIMENTO DI SCIENZE DEL SUOLO, DELLA PIANTA E DEGLI ALIMENTI - DI.S.S.P.A.

Longitudine	17,276111	17,2752658	17,2747571	17,27488292	17,27465183	17,2747786
Comune	Monopoli	Monopoli	Monopoli	Monopoli	Monopoli	Monopoli
Laboratorio	UNIBA-DISSPA	UNIBA-DISSPA	UNIBA-DISSPA	UNIBA-DISSPA	UNIBA-DISSPA	UNIBA-DISSPA
Tipo Analisi Laboratorio	Molecolare	Molecolare	Molecolare	Molecolare	Molecolare	Molecolare
Esito laboratorio	Positivo	Positivo	Positivo	Positivo	Positivo	Positivo
Operatore laboratorio	Pollastro	Pollastro	Pollastro	Pollastro	Pollastro	Pollastro
Analisi secondo livello	Si	Si	Si	Si	Si	Si
Data/Ora esito laboratorio	23/09/2023 21:05	23/09/2023 21:06	23/09/2023 21:07	23/09/2023 21:08	23/09/2023 21:09	23/09/2023 21:09
Codice Busta	110156	110151	110149	110148	110147	110146
Zona	AREA DELIMITATA VALLE D'ITRIA - ZONA INFETTA	AREA DELIMITATA VALLE D'ITRIA - ZONA INFETTA	AREA DELIMITATA VALLE D'ITRIA - ZONA INFETTA	AREA DELIMITATA VALLE D'ITRIA - ZONA INFETTA	AREA DELIMITATA VALLE D'ITRIA - ZONA INFETTA	AREA DELIMITATA VALLE D'ITRIA - ZONA INFETTA

Centro di Ricerca
Sperimentazione e Formazione
in Agricoltura "Basile Caramia"
SERVIZI
Settore Laboratorio di Diagnosi Fitopatologica

Prot.1622/Ldf/2023

Locorotondo, 27 settembre 2023

Al Dirigente Responsabile del Servizio Fitosanitario
Regione Puglia
Lungomare N. Sauro, 45/46
70121 Bari

Oggetto: trasmissione esito saggi di conferma di secondo livello su *Xylella Fastidiosa*

Con riferimento a 12 campioni di olea europea prelevati e consegnati dai tecnici ARIF in data 25-09-2023, con la presente si trasmette in allegato l'esito delle analisi diagnostiche molecolari (EPPO PM 7/24 rev 4 2019 Annex 3+5).

Referente analisi per *Xylella fastidiosa*
Nell'ambito dell'attività di monitoraggio della Regione Puglia
Dott.ssa Maria Rosaria SILLETTI

IL DIRETTORE
Prof. Franco NIGRO

IL PRESIDENTE
Rag. Michele LISI

LABORATORIO CRSFA							
RAPPORTO DI PROVA N° PROT. 1622 DEL 27-09-2023							
ID CAMPIONE	DATA RILIEVO	SPECIE	COMUNE	Latitudine	Longitudine	ESITO ANALISI - PCR in tempo reale sulla base di Harper et al., 2010	DATA ANALISI
1606375	18/09/2023	Olivo (Olea europaea)	Monopoli	40,94352573	17,27597783	POSITIVO	26/09/2023
1606395	18/09/2023	Olivo (Olea europaea)	Monopoli	40,94343511	17,27626626	POSITIVO	26/09/2023
1606414	18/09/2023	Olivo (Olea europaea)	Monopoli	40,94329981	17,27666348	POSITIVO	26/09/2023
1606485	18/09/2023	Olivo (Olea europaea)	Monopoli	40,94273159	17,27590755	POSITIVO	26/09/2023
1606502	18/09/2023	Olivo (Olea europaea)	Monopoli	40,94291063	17,27563548	POSITIVO	26/09/2023
1606525	18/09/2023	Olivo (Olea europaea)	Monopoli	40,94335662	17,27586553	POSITIVO	26/09/2023
1606536	18/09/2023	Olivo (Olea europaea)	Monopoli	40,9432907	17,276111	POSITIVO	26/09/2023
1606667	18/09/2023	Olivo (Olea europaea)	Monopoli	40,94264726	17,2752658	POSITIVO	26/09/2023
1606714	18/09/2023	Olivo (Olea europaea)	Monopoli	40,94300561	17,2747571	POSITIVO	26/09/2023
1606725	18/09/2023	Olivo (Olea europaea)	Monopoli	40,94306449	17,27488292	POSITIVO	26/09/2023
1606776	18/09/2023	Olivo (Olea europaea)	Monopoli	40,942997	17,27465183	POSITIVO	26/09/2023
1606782	18/09/2023	Olivo (Olea europaea)	Monopoli	40,94237777	17,2747786	POSITIVO	26/09/2023

DOCUMENTO REDATTO E GESTITO DALLA REGIONE PUGLIA
COMPILATO DAL PERSONALE DEL LABORATORIO DI DIAGNOSI FITOPATOLOGICA DEL CRSFA E, COME RICHIESTO DALLO STESSO ENTE, RIPORTANTE I DATI RIFERITI AI SOLI CAMPIONI DELLA ZONA DELIMITATA VALLE D'ITRIA INFETTA RISULTATI POSITIVI ALL'ANALISI (GLI STESSI DATI SONO QUELLI PRESENTI NEL RAPPORTO DI PROVA N. 1035 del 27-09-2023

ALLEGATO 1/C

ARIF
VIA DELLE MAGNOLIE, 6 -70026 MODUGNO
protocollo@pec.arifpuglia.it

REGIONE PUGLIA
SEZIONE OSSERVATORIO FITOSANITARIO
c.cavallo@regione.puglia.it
fra.palmisano@regione.puglia.it

OGGETTO: Anno 2023 – DDS N. …… DEL …….. COMUNICAZIONE ESTIRPAZIONE PIANTE.

Con la presente il/la sottoscritto/a ……., nato/a a …… il ……..Codice Fiscale…….. in qualità di …… (specificare se diverso dall'intestatario indicato nella DDS di cui all'oggetto, in tal caso allegare relativa documentazione probatoria), dichiara **di procedere all'estirpazione** delle piante di cui alla DDS in oggetto:

☐ **tramite ARIF**

☐ **a proprie cure e spese (abbattimento volontario**)

In caso di **abbattimento volontario**, rispetta ed accetta quanto prescritto nell'atto in oggetto e pertanto si comunica:

- Per l'abbattimento si propone all'Ispettore Fitosanitario la data del _____;
- Per le comunicazioni sulle operazioni di estirpazione l'Ispettore Fitosanitario potrà contattare il seguente numero telefonico _____(*necessario per definire gli accordi operativi di campo*).
- la presente espressione di volontà è irrevocabile, consapevole che si deve procedere con immediatezza all'estirpazione della/e pianta/e infette e che simile circostanza è perseguibile ai sensi degli artt. 650 e 500 del c.p.;
- Allega copia del documento di riconoscimento in corso di validità, debitamente firmata e datata in calce.

Il contributo per ogni albero abbattuto che potrà essere riconosciuto qualora ritenuto ammissibile, deve essere corrisposto a:

- nome e cognome_____
- nato/a il _____a_____
- Codice fiscale_____
- residente in _____a_____
- codice IBAN_____

(allegare fotocopia delle coordinate bancarie - IBAN)

Data _____ In Fede, _____
(*firma del titolare giuridico del terreno*)

DICHIARAZIONE SOSTITUTIVA DELL'ATTO DI NOTORIETA'
(art. 47 D.P.R. 28 dicembre 2000, n. 445)

Il/La sottoscritto/a_____nato/a a _____(_____)

Il_____ C.F._____, residente a _____(___),

in _____n._____, consapevole che le dichiarazioni mendaci, in applicazione dell'art. 76 del D.P.R. 445/2000, sono punite ai sensi del codice penale e delle leggi speciali in materia e che comunque comportano la decadenza dai benefici eventualmente conseguiti con il provvedimento emanato sulla base della dichiarazione non veritiera

DICHIARA

- Di non essere una "impresa in difficoltà" ai sensi del punto 14 del paragrafo 1 dell'art. 2 del Reg 702/2014;
- Di non essere destinatario di un ordine di recupero pendente a seguito di una decisione della Commissione europea che dichiara gli aiuti illegittimi e incompatibili con il mercato interno;
- Di essere _____(1), dei seguenti terreni contraddistinti in catasto terreni:
  - agro di_____foglio _____particelle_____
  - agro di _____ foglio _____particelle_____
  - agro di _____ foglio _____particelle_____

e che tutti i dati riportati in domanda sono veritieri.

Luogo data in fede

(1) Proprietario, comproprietario, nudo proprietario etc…
Nel caso in cui le piante estirpate appartengano a più comproprietari, preferibilmente, uno solo di essi richiede l'intero indennizzo allegando la delega degli altri comproprietari come da schema riportato nel mod. 4 della D.G.R. 940/2017, pubblicata sul sito istituzionale www.emergenzaxylella.it.

ALLEGATO 1/D

AREA DELIMITATA VALLE D'ITRIA - PIANTE INFETTE MONITORAGGIO 2023										
ZONA	**AGRO**	**ID CAMPIONE**	**RAPPORTO PROVA**	**DATA RAPPORTO PROVA**	**SPECIE**	**LONGITUDINE**	**LATITUDINE**	**FOGLIO**	**PARTICELLA**	**PROPRIETARIO**
Zona Infetta	MONOPOLI	1610698	87/2023 UNIBA-DISSPA	02/10/2023	Olivo (*Olea europaea*)	17,26187358	40,96816863	2	304	ANAS SPA
Zona Infetta	MONOPOLI	1610716	87/2023 UNIBA-DISSPA	02/10/2023	Olivo (*Olea europaea*)	17,26178249	40,96796719	2	305	TESTONE COSIMO
Zona Infetta	MONOPOLI	1610845	87/2023 UNIBA-DISSPA	02/10/2023	Olivo (*Olea europaea*)	17,26117171	40,96785789	2	305	
Zona Infetta	MONOPOLI	1610640	87/2023 UNIBA-DISSPA	02/10/2023	Olivo (*Olea europaea*)	17,26180404	40,96863053	2	378	TESTONE COSIMO
Zona Infetta	MONOPOLI	1610615	87/2023 UNIBA-DISSPA	02/10/2023	Olivo (*Olea europaea*)	17,26181388	40,96874394	2	378	
Zona Infetta	MONOPOLI	1610795	87/2023 UNIBA-DISSPA	02/10/2023	Olivo (*Olea europaea*)	17,26140127	40,96809215	2	379	TESTONE COSIMO
Zona Infetta	MONOPOLI	1610890	87/2023 UNIBA-DISSPA	02/10/2023	Olivo (*Olea europaea*)	17,26059437	40,96765503	2	379	
Zona Infetta	MONOPOLI	1610998	87/2023 UNIBA-DISSPA	02/10/2023	Olivo (*Olea europaea*)	17,26117496	40,9685777	2	379	
Zona Infetta	MONOPOLI	1610652	87/2023 UNIBA-DISSPA	02/10/2023	Olivo (*Olea europaea*)	17,26182014	40,96843205	2	379	
Zona Infetta	MONOPOLI	1610952	87/2023 UNIBA-DISSPA	02/10/2023	Olivo (*Olea europaea*)	17,26160266	40,96838966	2	379	
Zona Infetta	MONOPOLI	1610785	87/2023 UNIBA-DISSPA	02/10/2023	Olivo (*Olea europaea*)	17,26148786	40,96812776	2	379	
Zona Infetta	MONOPOLI	1610961	87/2023 UNIBA-DISSPA	02/10/2023	Olivo (*Olea europaea*)	17,2613379	40,96819483	2	379	
Zona Infetta	MONOPOLI	1611006	87/2023 UNIBA-DISSPA	02/10/2023	Olivo (*Olea europaea*)	17,26165913	40,96899469	2	380	TESTONE COSIMO
Zona Infetta	MONOPOLI	1610983	87/2023 UNIBA-DISSPA	02/10/2023	Olivo (*Olea europaea*)	17,26063471	40,96855634	2	384	TESTONE FILOMENO TESTONE ANTONIO TESTONE NICOLO

ALLEGATO 1/D

Zona Infetta	MONOPOLI	1608210	8/2023 IAMB	02/10/2023	Olivo (*Olea europaea*)	17,26274743	40,95547329	9	399	SELICATO OTTAVIA MONASTERO SAN GIUSEPPE CARMELITANE SCALZE
Zona Infetta	MONOPOLI	1608670	53/2023POS UNIFG	25/09/2023	Olivo (*Olea europaea*)	17,26198262	40,95499553	9	467	BLOCK SHAFT S.R.L.
Zona Infetta	MONOPOLI	1605606	77/2023 UNIBA-DISSPA	22/09/2023	Olivo (*Olea europaea*)	17,27049208	40,94563238	16	175	BARNABA DONATO
Zona Infetta	MONOPOLI	1606667	79/2023 UNIBA-DISSPA	23/09/2023	Olivo (*Olea europaea*)	17,2752658	40,94264726	17	159	APULEO LUCIA
Zona Infetta	MONOPOLI	1606776	79/2023 UNIBA-DISSPA	23/09/2023	Olivo (*Olea europaea*)	17,27465183	40,942997	17	159	
Zona Infetta	MONOPOLI	1606714	79/2023 UNIBA-DISSPA	23/09/2023	Olivo (*Olea europaea*)	17,2747571	40,94300561	17	159	
Zona Infetta	MONOPOLI	1606725	79/2023 UNIBA-DISSPA	23/09/2023	Olivo (*Olea europaea*)	17,27488292	40,94306449	17	159	
Zona Infetta	MONOPOLI	1606782	79/2023 UNIBA-DISSPA	23/09/2023	Olivo (*Olea europaea*)	17,2747786	40,94237777	17	159	
Zona Infetta	MONOPOLI	1609053	53/2023POS UNIFG	25/09/2023	Olivo (*Olea europaea*)	17,27525286	40,94373194	17	175	MENGA LEONARDO
Zona Infetta	MONOPOLI	1609140	53/2023POS UNIFG	25/09/2023	Olivo (*Olea europaea*)	17,27464759	40,94399965	17	175	
Zona Infetta	MONOPOLI	1609187	53/2023POS UNIFG	25/09/2023	Olivo (*Olea europaea*)	17,27473363	40,94388744	17	175	
Zona Infetta	MONOPOLI	1606502	79/2023 UNIBA-DISSPA	23/09/2023	Olivo (*Olea europaea*)	17,27563548	40,94291063	17	179	APULEO GIOVANNI
Zona Infetta	MONOPOLI	1606395	79/2023 UNIBA-DISSPA	23/09/2023	Olivo (*Olea europaea*)	17,27626626	40,94343511	17	179	
Zona Infetta	MONOPOLI	1606525	79/2023 UNIBA-DISSPA	23/09/2023	Olivo (*Olea europaea*)	17,27586553	40,94335662	17	179	
Zona Infetta	MONOPOLI	1606375	79/2023 UNIBA-DISSPA	23/09/2023	Olivo (*Olea europaea*)	17,27597783	40,94352573	17	179	
Zona Infetta	MONOPOLI	1606536	79/2023 UNIBA-DISSPA	23/09/2023	Olivo (*Olea europaea*)	17,276111	40,9432907	17	179	
Zona Infetta	MONOPOLI	1606485	79/2023 UNIBA-DISSPA	23/09/2023	Olivo (*Olea europaea*)	17,27590755	40,94273159	17	179	

ALLEGATO 1/D

Zona Infetta	MONOPOLI	1606414	79/2023 UNIBA-DISSPA	23/09/2023	Olivo (*Olea europaea*)	17,27666348	40,94329981	17	179	APULEO GIOVANNI
Zona Infetta	MONOPOLI	1605069	77/2023 UNIBA-DISSPA	22/09/2023	Olivo (*Olea europaea*)	17,31494866	40,92566855	36	2289	TANZARIELLO GIOVANNI
Zona Infetta	MONOPOLI	1604955	77/2023 UNIBA-DISSPA	22/09/2023	Olivo (*Olea europaea*)	17,31533691	40,92531238	47	176	COLAVITTI LUCREZIA
Zona Infetta	MONOPOLI	1604983	77/2023 UNIBA-DISSPA	22/09/2023	Olivo (*Olea europaea*)	17,31514379	40,92556064	47	176	
Zona Infetta	MONOPOLI	1604935	77/2023 UNIBA-DISSPA	22/09/2023	Olivo (*Olea europaea*)	17,31528193	40,92544918	47	176	
Zona Infetta	MONOPOLI	1605096	77/2023 UNIBA-DISSPA	22/09/2023	Olivo (*Olea europaea*)	17,31538385	40,92559408	47	176	

ZONE INFETTE DI 50 M ATTORNO ALLE PIANTE INFETTE (Rif. ID 1606667, 1606776, 1606714, 1606725, 1606782, 1609053, 1609140, 1609187, 1606502, 1606395, 1606525, 1606375, 1606536, 1606485 e 1606414)			
AGRO	**FOGLIO**	**PARTICELLE**	**PROPRIETARI**
MONOPOLI	17	39	BOGGIANO ANNA BOGGIANO CAROLINA BOGGIANO IMMACOLATA
MONOPOLI	17	82	DORMIO MARIA COSIMA OSTUNI PIETRO
MONOPOLI	17	99	MAIELLARO FRANCESCO
MONOPOLI	17	134 - 206	APULEO MARIA
MONOPOLI	17	159	APULEO LUCIA
MONOPOLI	17	171	OSTUNI FILOMENA
MONOPOLI	17	172 -177 – 180 – 185 - 187	ANAS SPA
MONOPOLI	17	175	MENGA LEONARDO
MONOPOLI	17	179 – 184 – 228 – 229 - 230	APULEO GIOVANNI
MONOPOLI	17	207	APULEO MARIA DE SARIO MARIA
MONOPOLI	17	248	AGRICOLA LB SOCIETÀ AGRICOLA DI BRUNETTI ANGELA C. S.A.S.

ALLEGATO 1/D

MONOPOLI	17	14	DIMOLA SERVICE S.N.C. DI DIMOLA P. FIGLI
MONOPOLI	17	97	DORMIO MARIA COSIMA

ZONE INFETTE DI 50 M ATTORNO ALLE PIANTE INFETTE (Rif. ID 1605069, 1604955, 1604983, 1604935, 1605096)			
AGRO	**FOGLIO**	**PARTICELLE**	**PROPRIETARI**
MONOPOLI	47	176	COLAVITTI LUCREZIA
MONOPOLI	47	182	CAPITANIO FRANCESCA
MONOPOLI	46	221	A.N.A.S. ROMA (RM)
MONOPOLI	46	223	CAPITANIO FRANCESCA
MONOPOLI	36	2289	TANZARIELLO GIOVANNI
MONOPOLI	36	365	CARBONARA ANTONIO

ZONE INFETTE DI 50 M ATTORNO ALLA PIANTA INFETTA (Rif. ID 1605606)			
AGRO	**FOGLIO**	**PARTICELLE**	**PROPRIETARI**
MONOPOLI	16	175 – 285 - 291	BARNABA DONATO
MONOPOLI	16	176 - 395	VINCIGUERRA LUCREZIA
MONOPOLI	16	377	BARNABA FABIO
MONOPOLI	16	290	ANAS SPA
MONOPOLI	16	452 - 454	BARNABA DOMENICO MAVILIO ANTONIA

ALLEGATO 1/D

ZONE INFETTE DI 50 M ATTORNO ALLE PIANTE INFETTE (Rif. ID 1608210 e 1608670)			
AGRO	**FOGLIO**	**PARTICELLE**	**PROPRIETARI**
MONOPOLI	9	53 – 466 - 467	BLOCK SHAFT S.R.L.
MONOPOLI	9	299 – 398 - 400	ANAS SPA
MONOPOLI	9	300	BARNABA DOMENICO MAVILIO ANTONIA
MONOPOLI	9	399	MONASTERO SAN GIUSEPPE CARMELITANE SCALZE SELICATO OTTAVIA

ZONE INFETTE DI 50 M ATTORNO ALLE PIANTE INFETTE (Rif. ID 1610698, 1610716, 1610845, 1610640, 1610615, 1610795, 1610890, 1610998, 1610652, 1610952, 1610785, 1610961, 1611006, 1610983)			
AGRO	**FOGLIO**	**PARTICELLE**	**PROPRIETARI**
MONOPOLI	2	164 – 304 – 311 – 313 – 5147 - 5148	ANAS SPA
MONOPOLI	2	305 – 378 – 379 – 380	TESTONE COSIMO
MONOPOLI	2	35	LACATENA ELISABETTA
MONOPOLI	2	384 – 385 -386	TESTONE ANTONIO TESTONE FILOMENO TESTONE NICOLO
MONOPOLI	2	459	EDES S.R.L.
MONOPOLI	2	5150 - 5152	ERRE VACANZE S.R.L.
MONOPOLI	2	5158	DBD BRICO CASA S.R.L.
MONOPOLI	2	5163	NEW BEA TRASPORTI S.R.L.

DETERMINAZIONE DEL DIRIGENTE SEZIONE OSSERVATORIO FITOSANITARIO 8 novembre 2023, n. 120

Reg. (UE) 2020/1201 - D.Lgs 19 del 02/02/2021 - D.G.R. 1866 /2022. Prescrizione di misure di eradicazione per n. 1 pianta infetta, ai sensi dell'art. 7 del Reg. (UE) 2020/1201, sita in agro di Putignano (BA) - Area Delimitata Valle D'Itria - Zona Cuscinetto.

IL DIRIGENTE DELLA STRUTTURA PROPONENTE

IL DIRIGENTE DELLA SEZIONE OSSERVATORIO FITOSANITARIO

VISTI

- La legge 7 agosto 1990, n. 241 'Nuove norme in materia di procedimento amministrativo e di diritto di accesso ai documenti amministrativi';
- Il D.lgs. 30 marzo 2001, n. 165 'Norme generali sull'ordinamento del lavoro alle dipendenze delle amministrazioni pubbliche';
- Il D.lgs. 7 marzo 2005, n. 82 'Codice dell'amministrazione digitale';
- Il Decreto del Presidente della Giunta regionale n. 22 del 22/01/2021 recante l'adozione dell'atto di alta amministrazione MAIA 2.0;
- La D.G.R. n. 712 del 03/05/2021 avente ad oggetto 'Conferimento incarico della Sezione 'Osservatorio Fitosanitario' del Dipartimento Agricoltura, Sviluppo Rurale ed Ambientale';
- La D.G.R. 15 settembre 2021, n. 1466 recante l'approvazione della Strategia regionale per la parità di genere, denominata "Agenda di Genere";
- La D.G.R. del 3/7/2023, n. 938 recante "D.G.R. n. 302/2022 Valutazione di impatto di genere. Sistema di gestione e di monitoraggio. Revisione degli allegati.

VISTI ALTRESI'

- Il Reg. (UE) 2016/2031 del Parlamento Europeo e del Consiglio del 26 ottobre 2016 relativo alle misure di protezione contro gli organismi nocivi per le piante, che modifica i regolamenti (UE) n. 228/2013, (UE) n. 652/2014 e (UE) n. 1143/2014 del Parlamento Europeo e del Consiglio e abroga le direttive 69/464/CEE, 74/647/CEE, 93/85/CEE, 98/57/CE, 2000/29/CE, 2006/91/CE e 2007/33/CE del Consiglio;
- Il Reg. (UE) 2017/625 del Parlamento europeo e del Consiglio, del 15 marzo 2017, relativo ai controlli ufficiali e alle altre attività ufficiali effettuati per garantire l'applicazione della legislazione sugli alimenti e sui mangimi, delle norme sulla salute e sul benessere degli animali, sulla sanità delle piante nonché sui prodotti fitosanitari;
- Il Reg. di esecuzione (UE) n. 2020/1201 della Commissione del 14/08/2020 relativo alle misure per prevenire l'introduzione e la diffusione nell'Unione della *Xylella fastidiosa;*
- Il Reg. di esecuzione (UE) 2021/1688 della Commissione del 20 settembre 2021 che modifica il regolamento di esecuzione (UE) 2020/1201 per quanto riguarda gli elenchi delle piante ospiti e delle piante specificate e i metodi di prova per l'identificazione della *Xylella fastidiosa;*
- Il Reg. (UE) 2019/1702 che integra il regolamento (UE) 2016/2031 del Parlamento europeo e del Consiglio stabilendo l'elenco degli organismi nocivi prioritari, tra i quali la *Xylella fastidiosa*;
- Il Reg. di esecuzione (UE) 2023/1706 della Commissione del 7 settembre 2023 che modifica il regolamento di esecuzione (UE) 2020/1201 per quanto riguarda gli elenchi delle piante notoriamente sensibili alla *Xylella fastidiosa*;
- Il D.lgs. 19 del 02/02/2021 "Norme per la protezione delle piante dagli organismi nocivi in attuazione dell'articolo 11 della legge 4 ottobre 2019, n. 117, per l'adeguamento della normativa nazionale alle disposizioni del regolamento (UE) 2016/2031 e del regolamento (UE) 2017/625";
- La legge n. 44 del 21/05/2019, conversione in legge, con modificazioni, del Decreto Legge n. 27 del 29/03/2019;

- La legge n. 14 del 2007 "Tutela e valorizzazione del paesaggio degli ulivi monumentali;
- La legge Regionale n° 4 del 29/03/2017 "*Gestione della batteriosi da Xylella fastidiosa nel territorio della Regione Puglia*" (BURP n° 39 del 30/03/2017) e s.m.i.;
- La legge regionale 30 aprile 2019, n. 19 che assegna all'Agenzia Regionale per le attività Irrigue e Forestali (ARIF) funzioni di supporto all'Osservatorio fitosanitario regionale, in particolare nella lotta alla Xylella;
- Il Decreto del 24 gennaio 2022 del MIPAAF che approva il piano di emergenza nazionale per contrastare la diffusione di *Xylella fastidiosa* in Italia;
- Il Decreto del Ministro delle politiche agricole alimentari e forestali n° 169819 del 13/04/2022 "Caratteristiche, ambiti di competenza, strutture e modalità di riconoscimento dei laboratori che operano nell'ambito della protezione delle piante";
- La D.G.R. n. 1866 del 12/12/2022 con cui la Giunta regionale della Regione Puglia ha approvato il "Piano d'azione per contrastare la diffusione di *Xylella fastidiosa* (Well et al.) in Puglia" biennio 2023-2024 integrata da D.G.R. n. 570 del 26/04/2023;

PREMESSO CHE

- *Xylella fastidiosa* (Wells *et al.*) è un organismo nocivo da quarantena rilevante per l'Unione Europea inserita nell'elenco degli organismi nocivi prioritari di cui all'articolo 6, paragrafo 2, del Reg. (UE) 2016/2031;
- Il Reg. di esecuzione (UE) 2020/1201 della Commissione del 14 agosto 2020 relativo alle misure per prevenire l'introduzione e la diffusione nell'Unione della *Xylella fastidiosa* prevede che l'Autorità competente definisca le aree delimitate nelle quali applicare misure di eradicazione delle piante ed aree delimitate nelle quali applicare, se del caso, misure di contenimento;
- L'Osservatorio fitosanitario della Regione Puglia è l'Autorità fitosanitaria competente ai sensi dell'art. 6 del Decreto legislativo 2 febbraio 2021, n. 19 in materia di controlli ufficiali e delle altre attività ufficiali definite dal Regolamento (UE) 2017/625 del Parlamento Europeo e del Consiglio del 15 marzo 2017;
- L'Osservatorio fitosanitario ha aggiornato le aree delimitate ai sensi dell'art. 4 del Reg. UE 2020/1201 per *Xylella fastidiosa* sottospecie Pauca ST53 (giusta determina dirigenziale n° 127 del 17/11/2022) e le procedure di monitoraggio e campionamento di specie vegetali ai fini dell'identificazione di *Xylella fastidiosa* nella Regione Puglia" (giusta determina dirigenziale n° 31 del 13/05/2022);
- L'Osservatorio fitosanitario, ai sensi dell'art. 63, comma 2, lett. b) del d.lgs. n. 50 del 2016, ha affidato il "Servizio di analisi di laboratorio ufficiali per rilevare la presenza di *Xylella fastidiosa* sul territorio della Regione Puglia" ai seguenti laboratori ufficiali designati dal MIPAAF:
    - CIHEAM - Istituto Agronomico Mediterraneo -Valenzano (BA)- di seguito IAMB;
    - Centro di Ricerca, Sperimentazione e Formazione in Agricoltura "Basile Caramia" Locorotondo (BA)- di seguito CRSFA;
    - Dipartimento di scienze e tecnologie biologiche - Univ. Salento - di seguito UNILE;
    - Dipartimento di Scienze Agrarie, Alimenti Risorse Naturali e Ingegneria - Univ. Foggia - di seguito UNIFG;
    - Dipartimento di scienze del suolo, della pianta e degli alimenti - Univ. Bari- di seguito UNIBA-DISSPA.

DATO ATTO CHE

- L'Osservatorio fitosanitario, con determina dirigenziale n° 127 del 17/11/2022, ha aggiornato le aree delimitate per *Xylella fastidiosa* ai sensi dell'art. 4 del Reg. UE 2020/1201;
- Nell'area delimitata Valle d'Itria, in forza della determina dirigenziale n. 127/2022 e della deliberazione della Giunta della Regione Puglia n. 1866/2022, si applicano solo ed esclusivamente le misure di eradicazione di cui all'art.7 Reg. (UE) 1201/2020 in quanto, le misure di contenimento, si applicano

solo nella zona infetta di almeno 5 km dell'area delimitata Salento di cui all'allegato III del Reg. (UE) 1201/2020);

- ai sensi dell'art. 4 Reg. (UE) 1201/2020, rubricato "Definizione di aree delimitate", è previsto, tra l'altro, che qualora la presenza dell'organismo nocivo specificato sia ufficialmente confermata, lo Stato membro interessato stabilisce senza indugio un'area delimitata, costituita da una zona infetta e da una zona cuscinetto. La zona infetta ha un raggio di almeno 50 m attorno alla pianta che è risultata infetta dall'organismo nocivo specificato. La larghezza della zona cuscinetto è la seguente: a) almeno 2,5 km quando la zona infetta è stabilita ai fini dell'adozione delle misure di eradicazione di cui agli articoli da 7 a 11; b) almeno 5 km quando la zona infetta è stabilita ai fini dell'adozione delle misure di contenimento di cui agli articoli da 12 a 17;
- ai sensi dell'art. 7 Reg. UE 1201/2020, rubricato "Rimozione delle piante", le misure di eradicazione del patogeno comportano la rimozione immediata dalla zona infetta delle:
  a. piante notoriamente infette dall'organismo nocivo specificato,
  b. piante che presentano sintomi indicativi della possibile infezione da parte di tale organismo nocivo o che si sospetta siano infette da tale organismo nocivo,
  c. piante appartenenti alla stessa specie della pianta infetta, indipendentemente dal loro stato sanitario,
  d. piante di specie diverse da quella della pianta infetta che sono risultate infette in altre parti dell'area delimitata, e delle piante specificate, diverse da quelle di cui alle lettere c) e d), che non sono state immediatamente sottoposte a campionamento e ad analisi molecolare e che non sono risultate indenni dall'organismo nocivo specificato;
- ai sensi del successivo art. 9 "Distruzione delle piante", le piante e le parti di piante di cui all'art. 7, paragr. 1, vanno distrutte secondo le modalità ivi stabilite, in modo da garantire che l'organismo nocivo specificato non si diffonda, così come va rimosso o devitalizzato l'apparato radicale di tali piante, con un adeguato trattamento fitosanitario che permetta di evitare nuovi germogli;
- il comma 3 del suddetto art. 7 prevede che, in deroga alle misure di rimozione come da paragrafo 1, lettere b), c) e d), gli Stati membri possano decidere che non sia necessario rimuovere singole piante specificate ufficialmente riconosciute come piante di valore storico, purché siano soddisfatte tutte le condizioni ivi specificate, tra cui: a) le piante specificate interessate siano sottoposte ogni anno a ispezione, campionamento e prove mediante una delle analisi molecolari elencate nell'allegato IV e sia confermato che non sono infette dall'organismo nocivo specificato;
- in forza del Capo V "Misure di contenimento" e, specificamente, dell'art. 12 Reg. (UE) 1201/2020, l'autorità competente dello Stato membro interessato può decidere di applicare le misure di contenimento di cui agli artt. da 13 a 17, anziché misure di eradicazione, in una zona infetta elencata nell'allegato III. Tale allegato, nella parte A "Zona infetta in Italia", comprende solo ed esclusivamente le seguenti aree: 1. La provincia di Lecce. 2. La provincia di Brindisi. 3. I seguenti comuni della provincia di Taranto: Avetrana, Carosino, Crispiano, Faggiano, Fragagnano, Grottaglie, Leporano, Lizzano, Manduria, Martina Franca, Maruggio, Monteiasi, Montemesola, Monteparano, Pulsano, Roccaforzata, San Giorgio Ionico, San Marzano di San Giuseppe, Sava, Statte, Taranto e Torricella. 4. Il seguente comune della provincia di Bari: Locorotondo";
- l'Osservatorio fitosanitario, in quanto Autorità competente, applica le misure di contenimento nell'area di 5 km dal confine tra la zona infetta e la zona cuscinetto dell'area delimitata "Salento";
- ai sensi del comma 2 dell'art. 13 del Reg. (UE) 1201/2020, nella zona infetta elencata nell'allegato III, in deroga al paragrafo 1, lo Stato membro interessato può decidere, per scopi scientifici, di non rimuovere le piante risultate infette dall'organismo nocivo specificato nei siti di piante che presentino particolare valore culturale e sociale di cui all'articolo 15, paragr. 2. lettera b). In altri termini gli ulivi infetti anche se monumentali siti nell'area di 5 km dal confine tra la zona infetta e la zona cuscinetto in cui si applicano misure di contenimento, non possono giovarsi in alcun modo della deroga sopra descritta, né tantomeno possono giovarsi dell'applicazione di rimedi alternativi all'estirpazione.

RITENUTO PERTANTO

- che nell'agro del comune di Putignano non si possano applicare le misure di contenimento di cui al Capo V del Reg. (UE) 1201/2020, perché esso non è compreso nella zona infetta di cui all'allegato III del Reg. (UE) 1201/2020;
- che nell'agro del comune di Putignano si debbano applicare solo ed esclusivamente le misure di eradicazione di cui al Capo IV del richiamato Reg. (UE) 1201/2020 così come riportato nell'Ordinanza n. 220/2023 del Tribunale Amministrativo Regionale per la Puglia Bari sul ricorso numero di registro generale 523 del 2023 secondo cui nell'area delimitata "Valle D'Itria" si applicano le inderogabili misure di eradicazione ex art.7 reg. UE n.1201/2020 e gli ulivi infetti devono essere inderogabilmente abbattuti anche se riconosciuti ufficialmente monumentali;
- che nell'agro del comune di Putignano non sia applicabile il comma 7 bis, art. 8, della legge regionale n. 4/2017, come modificato dalla legge regionale n. 45 del 30/11/2021 art.5, co. 1, lett. c), in quanto in contrasto con la normativa europea vigente. Il richiamato comma 7 bis, art. 8, della legge regionale n. 4/2017, infatti, prevede che i proprietari di olivi monumentali di cui all'articolo 2 della l.r. 14/2007, risultati infetti da *Xylella fastidiosa*, possano essere autorizzati dall'Osservatorio fitosanitario regionale a non procedere all'estirpazione e ad adottare misure fitosanitarie alternative consistenti nella capitozzatura delle branche principali e nell'innesto di cultivar resistenti soltanto laddove sia consentito dalla normativa vigente; ne consegue che la suddetta disposizione è applicabile solo in quella parte della Piana degli ulivi collocata nell'area delimitata "Salento", ossia quella di cui all'allegato III del Reg. UE 1201/2020, al di fuori dell'area di 5 km in cui si applicano misure di contenimento. Tale possibilità non è contemplata per il restante territorio regionale e per le altre aree delimitate dove si applica inderogabilmente l'art. 7 oppure l'art. 13 del Reg. (UE) 1201/2020.

TENUTO CONTO CHE

- I laboratori designati UNIBA-DISSPA e CRSFA, hanno comunicato i risultati delle analisi molecolari per *Xylella fastidiosa* eseguite su campioni vegetali prelevati da ARIF, con i seguenti rapporti di prova, pubblicati sul sito istituzionale www.emergenzaxylella.it e riportati nell'allegato 1/B:
    - Rapporto di prova 87/2023 UNIBA-DISSPA del 02/10/2023 relativo a n. 15 (quindici) piante infette di olivo di cui n. 1 (una), oggetto del presente provvedimento, sita in agro di Putignano (BA) e confermata con rapporto di prova n. Prot.1709/Ldf/2023 del CRSFA del 10/10/2023;
- Innova Puglia spa, sulla base delle coordinate geografiche rilevate da ARIF, ha fornito all'Osservatorio fitosanitario le informazioni catastali dei terreni sulle quali insistono le piante infette di che trattasi e le particelle che rientrano nel raggio di 50 m attorno alle piante infette rappresentate nell'allegato 1/A del presente provvedimento, ed i relativi proprietari riportati nell'allegato 1/D, che formano parte integrante e sostanziale del presente provvedimento;
- Le piante infette ricadono in Area Delimitata Valle D'Itria - Zona Cuscinetto in cui si applicano le misure di eradicazione di cui al comma 1 dell'art. 7 del Reg. (UE) 2020/1201.

PRESO ATTO

Dei seguenti provvedimenti giudiziari che hanno confermato la legittimità dei provvedimenti amministrativi adottati dall'Osservatorio fitosanitario, in applicazione della normativa fitosanitaria europea, nazionale e regionale:

- sentenza n° 78/2022 del Tribunale Amministrativo Regionale per la Puglia Bari sul ricorso numero di registro generale 694 del 2021;
- sentenza n° 000514/2023 del 21/03/2023 emessa dal Tribunale Amministrativo Regionale per la Puglia – Bari sul ricorso numero di registro generale 176 del 2023;
- sentenza n. 388/2022 del 16/03/2022 emessa dal Tribunale Amministrativo Regionale per la Puglia – Bari sul ricorso numero di registro generale 1046 del 2017;

- ordinanza n. 191/2023 del Tribunale Amministrativo Regionale per la Puglia Bari sul ricorso numero di registro generale 313 del 2023;
- ordinanza n. 193/2023 del Tribunale Amministrativo Regionale per la Puglia Bari sul ricorso numero di registro generale 314 del 2023;
- ordinanza n. 125/2023 del Tribunale Amministrativo Regionale per la Puglia Bari sul ricorso numero di registro generale 325 del 2023;
- ordinanza n. 173/2023 del Tribunale Amministrativo Regionale per la Puglia Bari sul ricorso numero di registro generale 440 del 2023;
- ordinanza n. 192/2023 del Tribunale Amministrativo Regionale per la Puglia Bari sul ricorso numero di registro generale 455 del 2023;
- ordinanza n. 220/2023 del Tribunale Amministrativo Regionale per la Puglia Bari sul ricorso numero di registro generale 523 del 2023;
- ordinanza n. 194/2023 del Tribunale Amministrativo Regionale per la Puglia Bari sul ricorso numero di registro generale 533 del 2023.

VISTE

- La sentenza della Corte di Giustizia dell'Unione Europea n. 78/2016, secondo cui le misure di contrasto sono di interesse dell'intera Unione europea, quindi compatibili con i principi di precauzione, prevenzione, proporzionalità e adeguatezza e sono previste e legittimate dalla Commissione europea allo scopo di bilanciare i diversi interessi in gioco;
- La sentenza della Corte di Giustizia dell'Unione Europea del 05/09/2019, secondo cui l'Autorità competente della gestione dell'emergenza fitosanitaria deve procedere con immediatezza all'attuazione delle misure fitosanitarie prescritte.

RICHIAMATI

- Il comma 3 dell'art. 1 del D.lgs. 19 del 02/02/2021 dispone che la protezione delle piante rientra nella materia della profilassi internazionale di cui all'articolo 117, comma secondo, lettera q) della Costituzione della Repubblica italiana;
- Il comma 3 dell'art. 6 del D.lgs. 19/2021 dispone che i Servizi fitosanitari regionali applicano nel territorio di competenza, tra l'altro, le misure ufficiali ritenute necessarie, ivi compresa la distruzione di vegetali e prodotti vegetali ritenuti contaminati o sospetti tali, nonché degli altri oggetti che possano essere veicolo di diffusione di organismi nocivi ai vegetali;
- Il comma 1 dell'art. 33 del D.lgs. 19/2021 dispone che le misure fitosanitarie ufficiali di protezione delle piante, ivi compresa la distruzione delle piante contaminate, anche monumentali, disposte da provvedimenti o ordinanze fitosanitarie che le regolamentano, sono attuate in deroga a ogni disposizione vigente, comprese quelle di natura vincolistica, nei limiti e secondo i criteri indicati nei medesimi provvedimenti o ordinanze fitosanitarie;
- Il comma 2 dell'art. 33 del D.lgs. 19/2021 dispone che, effettuate le forme di pubblicità previste dalla normativa vigente, gli ispettori o gli agenti fitosanitari e il personale di supporto muniti di autorizzazione del Servizio fitosanitario competente per territorio, nell'esercizio delle loro attribuzioni, accedono ai fondi nei quali sono presenti piante infettate dagli organismi nocivi, al fine di attuare le misure fitosanitarie. A tale scopo, qualora i proprietari si oppongano all'intervento, i Servizi fitosanitari competenti per territorio possono chiedere al Prefetto l'ausilio della forza pubblica;
- L'art. 21 bis della legge 7 agosto 1990, n. 241 prevede che il provvedimento limitativo della sfera giuridica dei privati acquista efficacia nei confronti di ciascun destinatario con la comunicazione allo stesso effettuata anche nelle forme stabilite per la notifica agli irreperibili nei casi previsti dal codice di procedura civile. Qualora per il numero dei destinatari la comunicazione personale non sia possibile o risulti particolarmente gravosa, l'amministrazione provvede mediante forme di pubblicità idonee di volta in volta stabilite dall'amministrazione medesima;

- Il comma 1 dell'art. 33 del D.lgs. 19/2021 dispone che in un'area delimitata, la rimozione di piante monumentali o di interesse storico nelle quali non sia stata accertata la presenza dell'organismo nocivo, può essere disposta, caso per caso, dall'autorità fitosanitaria competente, previa autorizzazione paesaggistica di cui all'articolo 146 del decreto legislativo 22 gennaio 2004, n. 42, da rilasciare entro quarantacinque giorni e comunque nel rispetto degli obblighi derivanti dal diritto dell'Unione Europea;
- Il comma 2 dell'art. 33 del D.lgs. 19/2021 dispone che, qualora ricorrano i presupposti di cui all'articolo 21 -bis della legge 7 agosto 1990, n. 241, la comunicazione dei provvedimenti o delle ordinanze fitosanitarie che dispongono le misure fitosanitarie, è effettuata secondo le modalità e i termini stabiliti dal Servizio fitosanitario centrale ovvero dal Servizio fitosanitario regionale competente per territorio;
- Il paragrafo 4.6 del "Piano d'azione per contrastare la diffusione di *Xylella fastidiosa* (Well et al.) in Puglia" biennio 2023-2024" approvato con DGR n. 1866/2022, prevede che i provvedimenti siano notificati al proprietario attraverso la pubblicazione, per 7 giorni, nell'albo pretorio del Comune di competenza;
- Gli articoli 500 e 650 del codice di procedura penale, secondo cui la mancata estirpazione può essere motivo di diffusione di malattia delle piante, pericolosa per l'economia rurale.

RITENUTO DI

- Dovere applicare con immediatezza le misure di eradicazione per n. 1 pianta infetta di cui al rapporto di prova 87/2023 UNIBA-DISSPA del 02/10/2023 indicata nell'allegato 1/D al presente provvedimento, in quanto non sostituibili con altra misura fitosanitaria meno drastica al fine di contenere la diffusione della malattia sul territorio;
- dovere segnalare alla Sezione Autorizzazioni Ambientali gli ulivi con caratteristiche di monumentalità siti nell'area di 50 m attorno alla pianta infetta e risultati indenni alle analisi di laboratorio per un eventuale riconoscimento dalla Commissione tecnica alberi monumentali;
- dovere attivare la richiesta dell'autorizzazione paesaggistica di cui all'articolo 146 del decreto legislativo 22 gennaio 2004, n. 42, esclusivamente per gli ulivi riconosciuti ufficialmente monumentali e risultati non infetti alle analisi di laboratorio, ricadenti nell'area di 50 m attorno alla pianta infetta;
- dovere adempiere agli obblighi di pubblicità del presente provvedimento mediante affissione per 7 giorni nell'albo pretorio del Comune in cui ricadono le piante da estirpare tenuto conto dell'irreperibilità di alcuni destinatari e della gravosità per l'amministrazione di notificare i provvedimenti ai singoli beneficiari;
- dichiarare il presente provvedimento immediatamente esecutivo per contrastare la diffusione ulteriore della malattia.

VERIFICA AI SENSI DEI D. Lgs 196/03 e del Reg. (UE) n. 679/2016
Garanzie alla riservatezza

La pubblicazione dell'atto sul BURP, nonché la pubblicazione all'Albo pretorio on-line o sul sito istituzionale, salve le garanzie previste dalla legge 241/1990 in tema di accesso ai documenti amministrativi, avviene nel rispetto della tutela della riservatezza dei cittadini secondo quanto disposto dal Regolamento UE n. 679/2016 in materia di protezione dei dati personali, nonché dal D. Lgs. 196/2003 ss.mm.ii., come modificato dal d.lgs. 101/2018 e dal vigente Regolamento regionale 5/2006 per il trattamento dei dati sensibili e giudiziari, in quanto applicabile.

Ai fini della pubblicità legale, il presente provvedimento è stato redatto in modo da evitare la diffusione di dati personali identificativi non necessari ovvero il riferimento alle particolari categorie di dati previste dagli articoli 9 e 10 del Regolamento UE innanzi richiamato; qualora detti dati fossero essenziali per l'adozione dell'atto, essi sono trasferiti in documenti separati esplicitamente richiamati.

DETERMINA

Di prendere atto di quanto espresso in narrativa, che costituisce parte integrante e sostanziale del presente

atto e che qui si intende integralmente riportato.

1. Prescrivere nell'agro di Putignano esclusivamente le misure di eradicazione, in quanto esso non è incluso nell'area delimitata "Salento" e, come tale non è soggetto all'applicazione né delle misure di contenimento ex art. 13 Reg. UE 1201/20202, né dell'art.8, comma 7 bis, LR n. 4/2017 e smi.;
2. dare atto che la pianta infetta e la zona infetta stabilita ai sensi del comma 2 dell'art. 4 del Reg. UE 2020/1201 in agro di Putignano (BA), sono evidenziati nelle ortofoto di cui all'allegato 1/A, parte integrante e sostanziale del presente provvedimento;
3. prescrivere, ai sensi della lettera a), comma 1 dell'art. 7 del Reg. UE 2020/1201, ai proprietari/conduttori delle particelle di terreno in cui ricade la pianta infetta e ai proprietari/conduttori i cui terreni rientrano in tutto o in parte nella zona infetta di 50 m attorno alla pianta infetta indicati nell'allegato 1/D del presente provvedimento per formarne parte integrante e sostanziale:
    a. l'estirpazione di n° 1 pianta di olivo risultata infetta da *Xylella fastidiosa;*
    b. l'estirpazione di tutte le piante che presentino sintomi indicativi della possibile infezione da parte di tale organismo nocivo o che si sospetta siano infette da tale organismo nocivo;
    c. l'estirpazione di tutte le piante appartenenti alla stessa specie delle piante infette, indipendentemente dal loro stato sanitario;
    d. l'estirpazione di tutte le piante di specie diverse da quella delle piante infette risultate infette in altre parti dell'area delimitata;
    e. l'estirpazione di tutte le piante specificate, diverse da quelle di cui alle lettere b) e c), che non siano state immediatamente sottoposte a campionamento e ad analisi molecolare e che non siano risultate indenni dall'organismo nocivo specificato;
4. stabilire che nell'applicazione delle misure di eradicazione non si procede all'estirpazione di: agrumi, pesco, albicocco, susino, qualora presenti nei 50 m attorno alla pianta infetta, in quanto specie non suscettibili alla *Xylella fastidiosa* sottospecie Pauca genotipo ST53;
5. stabilire che per gli ulivi riconosciuti ufficialmente monumentali ricadenti nell'area di 50 m attorno alla pianta infetta e non risultati infetti, si procederà all'applicazione del comma 1 dell'art. 33 del D.lgs. 19/2021;
6. stabilire che la tempistica da rispettare per l'estirpazione delle piante è la seguente:
    - Il presente provvedimento è notificato ai proprietari/conduttori attraverso la pubblicazione all'albo pretorio per 7 gg consecutivi e alla loro PEC qualora presente;
    - Il provvedimento è notificato con PEC ad ARIF per gli adempimenti conseguenti ed è pubblicato su:
        - Bollettino Ufficiale della Regione Puglia
        - Portale www.emergenzaxylella.it
        - Sezione "Amministrazione trasparente", sotto sezione "Provvedimenti dirigenti amministrativi" del sito www.regione.puglia.it
    - il proprietario comunica, durante il tempo di pubblicazione dell'atto e comunque entro massimo 3 giorni dal termine del periodo di pubblicazione, all'Osservatorio (c.cavallo@regione.puglia.it – fra.palmisano@regione.puglia.it) e all'ARIF (protocollo@pec.arifpuglia.it) se intende estirpare volontariamente le piante oppure se intende avvalersi di ARIF, utilizzando il modello di cui all'allegato 1/C, parte integrante e sostanziale del presente provvedimento, scaricabile anche dal sito www.emergenzaxylella.it;
    - nei casi di estirpazione su base volontaria il proprietario deve procedere all'estirpazione entro massimo 10 giorni dalla sua comunicazione e deve concordare con il Responsabile della P.O. Attività fitosanitarie Prov. BR (c.cavallo@regione.puglia.it), la tempistica di esecuzione;
    - nei casi di estirpazioni eseguite da ARIF, quest'ultima deve procedere entro massimo 10 giorni successivi alla comunicazione del proprietario;
    - se il proprietario, decorsi 3 giorni dal termine del periodo di pubblicazione, non invia alcuna comunicazione, ARIF procede alla rimozione delle piante entro massimo 10 giorni successivi;

- nei casi di rifiuto da parte del proprietario di dare esecuzione alle misure fitosanitarie di cui al presente provvedimento, l'ARIF provvede alla rimozione forzosa delle piante, informando il Prefetto e le Forze dell'Ordine e addebitando gli oneri di estirpazione al proprietario. L'Osservatorio provvede alla contestazione della violazione amministrativa per mancata esecuzione delle prescrizioni fitosanitarie ai sensi del D.lgs 19/2021;
- le operazioni di estirpazione volontaria da parte del proprietario sono controllate da Ispettori/agenti dell'Osservatorio. Le operazioni di estirpazione eseguite da ARIF sono controllate da 2 assistenti fitosanitari ARIF.

7. stabilire che i proprietari/conduttori o ARIF, devono procedere all'estirpazione della pianta infetta e delle piante ricadenti nei 50 m di cui al punto 3, con la seguente modalità:
    - estirpare la pianta infetta e le piante ricadenti nei 50 m di cui al punto 2, con mezzi meccanici, ad eccezione degli olivi monumentali risultati non infetti, nelle more del rilascio dell'autorizzazione paesaggistica;
    - distruggere in loco tutta la parte frondosa dell'albero, separata dal tronco, mediante trinciatura o bruciatura se consentito dalla legge e dai relativi regolamenti comunali;
    - lasciare nella disponibilità del proprietario/conduttore la parte legnosa delle piante estirpate, opportunamente depezzata;
    - comunicare alla Soprintendenza eventuali ritrovamenti fortuiti di interesse archeologico;
8. stabilire che le operazioni di estirpazione e distruzione devono essere presidiate da un Ispettore fitosanitario/Agente/Assistente fitosanitario che deve:
    - essere di ausilio per determinare le piante oggetto del presente provvedimento;
    - verificare la correttezza delle operazioni di estirpazione e distruzione delle piante;
    - provvedere alla redazione di apposito verbale che è atto propedeutico e indispensabile per il riconoscimento del contributo;
9. stabilire che a seguito di accertato impedimento all'estirpazione volontaria o tramite ARIF, a causa di intervento di terze persone (documentato e verbalizzato ai sensi degli art. 46, 47 del DPR 445/2000 e dell'art. 76 per dichiarazioni mendaci), l'Ispettore fitosanitario o ARIF, richiede al Prefetto, ai sensi dell'art. 33 c. 2 del D. Lgs. n. 19 del 02/02/2021, l'ausilio della forza pubblica nelle operazioni di estirpazione della pianta infetta e delle piante ricadenti nei 50 m;
10. stabilire che, qualora il proprietario/conduttore non proceda al concreto avvio delle attività di estirpazione della pianta infetta e delle piante ricadenti nei 50 m entro massimo 10 giorni dall'avvenuta notifica, la Sezione Osservatorio fitosanitario disporrà l'abbattimento coatto delle suddette piante, per il tramite dell'ARIF, denunciando la circostanza alla Procura della Repubblica competente ai sensi degli artt. 500 e 650 c.p., all'applicazione della sanzione amministrativa di cui al comma 13 dell'art. 55 del D. Lgs. 19/2021, a non riconoscere alcun contributo a qualunque titolo per l'abbattimento delle piante.
11. stabilire che, in caso di estirpazione della pianta infetta e delle piante ricadenti nei 50 m, per le motivazioni espresse in narrativa, potrà essere riconosciuto per ogni albero estirpato, il contributo previsto dal regime di aiuto di cui alla DGR n° 2164 del 22/12/2021. Il proprietario comunica all'ARIF e, per conoscenza, alla Sezione Osservatorio fitosanitario, il codice fiscale ed i riferimenti bancari ove effettuare (qualora ammissibile) il relativo bonifico (come da allegato 1/C parte integrante del presente atto, scaricabile anche dal sito www.emergenzaxylella.it), a mezzo pec: protocollo@pec.arifpuglia.it.
12. dichiarare il presente provvedimento immediatamente esecutivo in quanto le misure di eradicazione di cui al presente provvedimento devono essere applicate con immediatezza ai sensi del comma 1 dell'art. 13 del Reg. (UE) 2020/1201.
13. trasmettere il presente atto con unica PEC:
    - al Comune di Putignano (BA) affinché provveda con urgenza dalla data di invio del presente atto all'affissione all'Albo Pretorio della presente determinazione per la durata di 7 (sette) giorni naturali e consecutivi. Tale affissione, ai sensi dell'art. 21 bis L. 241/1990 e s.m.i., decorso il settimo giorno dalla data di pubblicazione assume valore di notifica ai proprietari/conduttori interessati alle estirpazioni;

- all'ARIF per le attività di competenza in base alla L.R. 19/2019, alla D.G.R. 343/2022 e al Decreto Legge 27/2019 convertito con L. 44/2019;
- al Sig. Prefetto di Bari affinché ai sensi dell'art. 33 del D.lgs 19/2021 su richiesta dell'Osservatorio/ ARIF ove di necessità, disponga l'ausilio della forza pubblica nelle operazioni di estirpazione.

Il presente atto, redatto attraverso la piattaforma CIFRA2, firmato digitalmente e adottato in unico originale:

- è composto da n 13 (tredici) facciate e dall'Allegato 1 (composto da 1/A-1/B- 1/C-1/D) costituito da n° 10 (dieci) facciate, sarà conservato e custodito, ai sensi delle Linee Guida del Segretario generale della Giunta Regionale e del Segretario Generale del Presidente, prot. n. AOO_022/652 del 31.3.2020, nei sistemi di archiviazione digitale dell'Amministrazione Regionale;
- sarà trasmesso, tramite piattaforma CIFRA2, al Segretariato della Giunta Regionale e sarà pubblicato nella sezione "Amministrazione Trasparente" sul sito istituzionale della Regione Puglia, per le finalità di cui al D.Lgs. n. 33/2013 e ss.mm.ii.;
- sarà pubblicato per 10 giorni lavorativi a decorrere dalla data della sua adozione, ai sensi dell'art. 20 comma 3 del D.P.G.R. n. 22/2021, all'Albo regionale on line e conservato nei sistemi informatici regionali CIFRA" e Sistema Puglia.

Avverso la presente determinazione, ai sensi dell'art. 3 comma 4° della L. 241/90 e s.m.i. si può proporre, nei termini di legge dalla notifica dell'atto, ricorso giurisdizionale amministrativo o, in alternativa, ricorso straordinario (ex D.P.R. 1199/1971).

Il presente Provvedimento è direttamente esecutivo.

Firmato digitalmente da:

P.O. Programmazione e gestione fitosanitaria
Anna Percoco

Il Dirigente della Sezione Osservatorio Fitosanitario
Salvatore Infantino

REGIONE PUGLIA

DIPARTIMENTO AGRICOLTURA SVILUPPO RURALE E AMBIENTALE
SEZIONE OSSERVATORIO FITOSANITARIO

ALLEGATO 1


ALLEGATO 1/A
Comune: Putignano (BA)
Foglio: 14
Particella: 215
PUTIGNANO
PUTIGNANO
foglio 15
foglio 14
foglio 14
0 30 60 120 m
In questo documento sono indicate tutte le piante infette sinora individuate nel monitoraggio in corso anche se già estirpate
Legenda
Piante infette-Monitoraggio 2023
Focolai 50 metri-Monitoraggio 2023
Fogli catastali
Particelle catastali
Confini Comunali

UNIONE EUROPEA
Fondo sociale europeo

"Reti di laboratori Pubblici di Ricerca"
FESR 2007-2013, Asse I, Linea 1.2 – PO Puglia FSE
2007–2013 Asse IV
Intervento "Reti di Laboratori Pubblici di Ricerca"
Progetto cod. 14 - SELGE

REGIONE PUGLIA
Assessorato Sviluppo Economico e Innovazione Tecnologica
Settore Industria-Industria Energetica

ALLEGATO 1/B

UNIVERSITÀ DEGLI STUDI DI BARI ALDO MORO
Dipartimento di Scienze del Suolo, della Pianta e degli Alimenti - DiSSPA

Dipartimento Agricoltura, Sviluppo rurale ed ambientale Regione Puglia – Sez. Osservatorio Fitosanitario Regionale
Lungomare Nazario Sauro Pal. Agr.
70121 Bari
Dott.ssa Anna Percoco
(a.percoco@regione.puglia.it)
Dott.ssa Anna Rosaria Cuoccio
(ar.cuoccio@regione.puglia.it)
Dott. Francesco Palmisano
(fra.palmisano@regione.puglia.it)

Dr. Antonio Bellanova- Innovapuglia-
a.bellanova@innova.puglia.it

e p/c Dr. Michele Gramegna - Innovapuglia-
m.gramegna@innova.puglia.it

RAPPORTO DI PROVA/TEST REPORT: N. XF 87/2023

Affidamento del "Servizio di analisi di laboratorio ufficiali DiSSPA_LUDF-SELGE*- monitoraggio 2022 per rilevare la presenza di *Xylella fastidiosa* sul territorio della Regione Puglia", ai sensi dell'art. 63, comma 2, lett. b) del d.lgs. n. 50 del 2016" GARA 8491993 - CIG 9148464F4E– Atto dirigenziale n° 49/2022 e atto dirigenziale n° 52/2023.

Patogeno ricercato / Detected pathogen	*Xylella fastidiosa*
Metodo di analisi/(Method of analysis)	Molecolare –realtime-PCR EPPO - PM 7/24 (4) *Xylella fastidiosa* (Harper et al., 2010 *erratum* 2013)
Verbale campionamento	Regione Puglia – ARIF
Consegna / Delivered	A mano da incaricati dal committente
Campioni Pool (N.) (samples pool No.)	
Campioni singoli (N.) (sample No.)	Totale N. 15 campioni di 61 consegnati il 22/09/2023 e risultati positivi

*laboratorio accreditato allo svolgimento di analisi fitosanitarie ai sensi art.10 dei DDMM 14.04.1997 e art. 8 del D.M. 09.0 8.200 – determina Regione Puglia n. 514 del 12 novembre 2013 (Official lab accredited to phytosanitary control according to national regulation art.10 DDMM 14.04.1997 and art. 8 D.M. 09.08.200 – determination Regione Puglia n. 514 12th 11 2013)

Il presente rapporto di prova può essere riprodotto solo per intero. La riproduzione parziale deve essere autorizzata in forma scritta dal Laboratorio. Tutti i dati relativi all'analisi vengono conservati per un periodo di 2 anni. I contro campioni, ove disponibili, sono conservati per un periodo massimo di 15 giorni in dipendenza della loro deperibilità. *(This report can only be fully reproduced. A partial reproduction must be authorized by written document from the Laboratory. All analytic data are retained for a period of 2 years. The samples, if available, will be stored for a maximum period of 15 days).*

NOTE:

Bari, 2/10/2023
Prot. 125/2023_selge

Il Coordinatore
Prof.ssa Stefania POLLASTRO

UNIONE EUROPEA
Fondo sociale europeo

"Reti di laboratori Pubblici di Ricerca"
FESR 2007-2013, Asse I, Linea 1.2 – PO Puglia FSE
2007–2013 Asse IV
Intervento "Reti di Laboratori Pubblici di Ricerca"
Progetto cod. 14 - SELGE

REGIONE PUGLIA
Assessorato Sviluppo Economico
e Innovazione Tecnologica
Settore Industria-Industria Energetica

UNIVERSITÀ DEGLI STUDI DI BARI ALDO MORO
Dipartimento di Scienze del Suolo,
della Pianta e degli Alimenti - DiSSPA

Esito dei campioni singoli consegnati al laboratorio il 22_09_2023 risultati positivi



Id	1610615	1610640	1610652	1610698	1610716
Data rilevamento	22/09/2023	22/09/2023	22/09/2023	22/09/2023	22/09/2023
Codice squadra	223190	223190	223190	223190	223190
Id giornaliero	9	10	11	12	13
Contesto	Piano di Monitoraggio	Piano di Monitoraggio	Piano di Monitoraggio	Piano di Monitoraggio	Piano di Monitoraggio
Specie	Olivo (Olea europaea)	Olivo (Olea europaea)	Olivo (Olea europaea)	Olivo (Olea europaea)	Olivo (Olea europaea)
Sintomo	Presente	Presente	Presente	Presente	Presente
Latitudine	40,96874394	40,96863053	40,96843205	40,96816863	40,96796719
Longitudine	17,26181388	17,26180404	17,26182014	17,26187358	17,26178249
Comune	Monopoli	Monopoli	Monopoli	Monopoli	Monopoli
Laboratorio	UNIBA-DISSPA	UNIBA-DISSPA	UNIBA-DISSPA	UNIBA-DISSPA	UNIBA-DISSPA
Tipo Analisi Laboratorio	Molecolare	Molecolare	Molecolare	Molecolare	Molecolare
Esito laboratorio	Positivo	Positivo	Positivo	Positivo	Positivo
Operatore laboratorio	Pollastro	Pollastro	Pollastro	Pollastro	Pollastro
Analisi secondo livello	Si	Si	Si	Si	Si
Ente accreditato	CRSFA	CRSFA	CRSFA	CRSFA	CRSFA
Data/Ora esito laboratorio	02/10/2023 05:38	02/10/2023 05:44	02/10/2023 05:47	02/10/2023 05:49	02/10/2023 05:53
Codice Busta	138712	138713	138714	138715	138716
Zona	AREA DELIMITATA VALLE D'ITRIA - ZONA INFETTA	AREA DELIMITATA VALLE D'ITRIA - ZONA INFETTA	AREA DELIMITATA VALLE D'ITRIA - ZONA INFETTA	AREA DELIMITATA VALLE D'ITRIA - ZONA INFETTA	AREA DELIMITATA VALLE D'ITRIA - ZONA INFETTA
Id	**1610785**	**1610795**	**1610845**	**1610890**	**1610952**
Data rilevamento	22/09/2023	22/09/2023	22/09/2023	22/09/2023	22/09/2023
Codice squadra	223190	223190	223190	223190	223190
Id giornaliero	15	16	19	21	23
Contesto	Piano di Monitoraggio	Piano di Monitoraggio	Piano di Monitoraggio	Piano di Monitoraggio	Piano di Monitoraggio
Specie	Olivo (Olea europaea)	Olivo (Olea europaea)	Olivo (Olea europaea)	Olivo (Olea europaea)	Olivo (Olea europaea)
Sintomo	Presente	Presente	Presente	Presente	Presente
Latitudine	40,96812776	40,96809215	40,96785789	40,96765503	40,96838966

UNIONE EUROPEA
Fondo sociale europeo

"Reti di laboratori Pubblici di Ricerca"
FESR 2007-2013, Asse I, Linea 1.2 – PO Puglia FSE
2007–2013 Asse IV
Intervento "Reti di Laboratori Pubblici di Ricerca"
Progetto cod. 14 - SELGE

REGIONE PUGLIA
Assessorato Sviluppo Economico
e Innovazione Tecnologica
Settore Industria-Industria Energetica

UNIVERSITÀ DEGLI STUDI DI BARI ALDO MORO
Dipartimento di Scienze del Suolo,
della Pianta e degli Alimenti - DiSSPA

Longitudine	17,26148786	17,26140127	17,26117171	17,26059437	17,26160266
Comune	Monopoli	Monopoli	Monopoli	Monopoli	Monopoli
Laboratorio	UNIBA-DISSPA	UNIBA-DISSPA	UNIBA-DISSPA	UNIBA-DISSPA	UNIBA-DISSPA
Tipo Analisi Laboratorio	Molecolare	Molecolare	Molecolare	Molecolare	Molecolare
Esito laboratorio	Positivo	Positivo	Positivo	Positivo	Positivo
Operatore laboratorio	Pollastro	Pollastro	Pollastro	Pollastro	Pollastro
Analisi secondo livello	Si	Si	Si	Si	Si
Ente accreditato	CRSFA	CRSFA	CRSFA	CRSFA	CRSFA
Data/Ora esito laboratorio	02/10/2023 05:53	02/10/2023 05:56	02/10/2023 05:58	02/10/2023 05:59	02/10/2023 06:10
Codice Busta	138718	138719	138721	138723	138725
Zona	AREA DELIMITATA VALLE D'ITRIA - ZONA INFETTA	AREA DELIMITATA VALLE D'ITRIA - ZONA INFETTA	AREA DELIMITATA VALLE D'ITRIA - ZONA INFETTA	AREA DELIMITATA VALLE D'ITRIA - ZONA INFETTA	AREA DELIMITATA VALLE D'ITRIA - ZONA INFETTA
Id	**1610961**	**1610983**	**1610998**	**1611006**	**1611351**
Data rilevamento	22/09/2023	22/09/2023	22/09/2023	22/09/2023	22/09/2023
Codice squadra	223190	223190	223190	223190	223220
Id giornaliero	24	26	27	28	41
Contesto	Piano di Monitoraggio	Piano di Monitoraggio	Piano di Monitoraggio	Piano di Monitoraggio	AttivitÃ di controllo
Specie	Olivo (Olea europaea)	Olivo (Olea europaea)	Olivo (Olea europaea)	Olivo (Olea europaea)	Olivo (Olea europaea)
Sintomo	Presente	Presente	Presente	Presente	Presente
Latitudine	40,96819483	40,96855634	40,9685777	40,96899469	40,868263
Longitudine	17,2613379	17,26063471	17,26117496	17,26165913	17,12485013
Comune	Monopoli	Monopoli	Monopoli	Monopoli	Putignano
Laboratorio	UNIBA-DISSPA	UNIBA-DISSPA	UNIBA-DISSPA	UNIBA-DISSPA	UNIBA-DISSPA
Tipo Analisi Laboratorio	Molecolare	Molecolare	Molecolare	Molecolare	Molecolare
Esito laboratorio	Positivo	Positivo	Positivo	Positivo	Positivo
Operatore laboratorio	Pollastro	Pollastro	Pollastro	Pollastro	Pollastro
Analisi secondo livello	Si	Si	Si	Si	Si
Ente accreditato	CRSFA	CRSFA	CRSFA	CRSFA	CRSFA
Data/Ora esito laboratorio	02/10/2023 06:01	02/10/2023 06:02	02/10/2023 06:02	02/10/2023 06:03	02/10/2023 06:11
Codice Busta	138726	138728	138729	138730	109999
Zona	AREA DELIMITATA VALLE D'ITRIA - ZONA INFETTA	AREA DELIMITATA VALLE D'ITRIA - ZONA INFETTA	AREA DELIMITATA VALLE D'ITRIA - ZONA INFETTA	AREA DELIMITATA VALLE D'ITRIA - ZONA INFETTA	AREA DELIMITATA VALLE D'ITRIA - ZONA CUSCINETTO

Centro di Ricerca
Sperimentazione e Formazione
in Agricoltura "Basile Caramia"
SERVIZI
Settore Laboratorio di Diagnosi Fitopatologica

Prot.1709/Ldf/2023

Locorotondo, 10 ottobre 2023

Al Dirigente Responsabile del Servizio Fitosanitario
Regione Puglia
Lungomare N. Sauro, 45/46
70121 Bari

Oggetto: trasmissione esito saggi di conferma di secondo livello su *Xylella Fastidiosa*

Con riferimento a 15 campioni di olea europea prelevati e consegnati dai tecnici ARIF in data 06-10-2023, con la presente si trasmette in allegato l'esito delle analisi diagnostiche molecolari (EPPO PM 7/24 rev 4 2019 Annex 3+5).

Referente analisi per *Xylella fastidiosa*
Nell'ambito dell'attività di monitoraggio della Regione Puglia
Dott.ssa Maria Rosaria SILLETTI

IL DIRETTORE
Prof. Franco NIGRO

IL PRESIDENTE
Rag. Michele LISI

LABORATORIO CRSFA							
RAPPORTO DI PROVA N° PROT. 1709 DEL 10-10-2023							
ID CAMPIONE	DATA RILIEVO	SPECIE	COMUNE	Latitudine	Longitudine	ESITO ANALISI - PCR in tempo reale sulla base di Harper et al., 2010	DATA ANALISI
1610615	22/09/2023	Olivo (Olea europaea)	Monopoli	40,96874394	17,26181388	POSITIVO	09/10/2023
1610640	22/09/2023	Olivo (Olea europaea)	Monopoli	40,96863053	17,26180404	POSITIVO	09/10/2023
1610652	22/09/2023	Olivo (Olea europaea)	Monopoli	40,96843205	17,26182014	POSITIVO	09/10/2023
1610698	22/09/2023	Olivo (Olea europaea)	Monopoli	40,96816863	17,26187358	POSITIVO	09/10/2023
1610716	22/09/2023	Olivo (Olea europaea)	Monopoli	40,96796719	17,26178249	POSITIVO	09/10/2023
1610785	22/09/2023	Olivo (Olea europaea)	Monopoli	40,96812776	17,26148786	POSITIVO	09/10/2023
1610890	22/09/2023	Olivo (Olea europaea)	Monopoli	40,96765503	17,26059437	POSITIVO	09/10/2023
1610952	22/09/2023	Olivo (Olea europaea)	Monopoli	40,96838966	17,26160266	POSITIVO	09/10/2023
1610983	22/09/2023	Olivo (Olea europaea)	Monopoli	40,96855634	17,26063471	POSITIVO	09/10/2023
1610998	22/09/2023	Olivo (Olea europaea)	Monopoli	40,9685777	17,26117496	POSITIVO	09/10/2023
1611006	22/09/2023	Olivo (Olea europaea)	Monopoli	40,96899469	17,26165913	POSITIVO	09/10/2023
1611351	22/09/2023	Olivo (Olea europaea)	Putignano	40,868263	17,12485013	POSITIVO	09/10/2023
1610795	22/09/2023	Olivo (Olea europaea)	Monopoli	40,96809215	17,26140127	POSITIVO	09/10/2023
1610845	22/09/2023	Olivo (Olea europaea)	Monopoli	40,96785789	17,26117171	POSITIVO	09/10/2023
1610961	22/09/2023	Olivo (Olea europaea)	Monopoli	40,96819483	17,2613379	POSITIVO	09/10/2023

DOCUMENTO REDATTO E GESTITO DALLA REGIONE PUGLIA
COMPILATO DAL PERSONALE DEL LABORATORIO DI DIAGNOSI FITOPATOLOGICA DEL CRSFA E, COME RICHIESTO DALLO STESSO ENTE, RIPORTANTE I DATI RIFERITI AI SOLI CAMPIONI DELLA ZONA DELIMITATA VALLE D'ITRIA INFETTA E CUSCINETTO RISULTATI POSITIVI ALL'ANALISI (GLI STESSI DATI SONO QUELLI PRESENTI NEL RAPPORTO DI PROVA N.1102 del 10-10-2023

ALLEGATO 1/C

ARIF
VIA DELLE MAGNOLIE, 6 -70026 MODUGNO
protocollo@pec.arifpuglia.it

REGIONE PUGLIA
SEZIONE OSSERVATORIO FITOSANITARIO
c.cavallo@regione.puglia.it
fra.palmisano@regione.puglia.it

OGGETTO: Anno 2023 – DDS N. …… DEL …….. COMUNICAZIONE ESTIRPAZIONE PIANTE.

Con la presente il/la sottoscritto/a ……., nato/a a …… il ……..Codice Fiscale…….. in qualità di …… (specificare se diverso dall'intestatario indicato nella DDS di cui all'oggetto, in tal caso allegare relativa documentazione probatoria), dichiara **di procedere all'estirpazione** delle piante di cui alla DDS in oggetto:

☐ **tramite ARIF**

☐ **a proprie cure e spese (abbattimento volontario**)

In caso di **abbattimento volontario**, rispetta ed accetta quanto prescritto nell'atto in oggetto e pertanto si comunica:

- Per l'abbattimento si propone all'Ispettore Fitosanitario la data del _____;
- Per le comunicazioni sulle operazioni di estirpazione l'Ispettore Fitosanitario potrà contattare il seguente numero telefonico _____(*necessario per definire gli accordi operativi di campo*).
- la presente espressione di volontà è irrevocabile, consapevole che si deve procedere con immediatezza all'estirpazione della/e pianta/e infette e che simile circostanza è perseguibile ai sensi degli artt. 650 e 500 del c.p.;
- Allega copia del documento di riconoscimento in corso di validità, debitamente firmata e datata in calce.

Il contributo per ogni albero abbattuto che potrà essere riconosciuto qualora ritenuto ammissibile, deve essere corrisposto a:

- nome e cognome_____
- nato/a il _____a_____
- Codice fiscale_____
- residente in _____a_____
- codice IBAN_____

(allegare fotocopia delle coordinate bancarie - IBAN)

Data _____ In Fede, _____
(*firma del titolare giuridico del terreno*)

DICHIARAZIONE SOSTITUTIVA DELL'ATTO DI NOTORIETA'
(art. 47 D.P.R. 28 dicembre 2000, n. 445)

Il/La sottoscritto/a_____nato/a a _____(_____)

Il_____ C.F._____, residente a _____(___),

in _____n._____, consapevole che le dichiarazioni mendaci, in applicazione dell'art. 76 del D.P.R. 445/2000, sono punite ai sensi del codice penale e delle leggi speciali in materia e che comunque comportano la decadenza dai benefici eventualmente conseguiti con il provvedimento emanato sulla base della dichiarazione non veritiera

DICHIARA

- Di non essere una "impresa in difficoltà" ai sensi del punto 14 del paragrafo 1 dell'art. 2 del Reg 702/2014;
- Di non essere destinatario di un ordine di recupero pendente a seguito di una decisione della Commissione europea che dichiara gli aiuti illegittimi e incompatibili con il mercato interno;
- Di essere _____(1), dei seguenti terreni contraddistinti in catasto terreni:
  - agro di_____foglio _____particelle_____
  - agro di _____ foglio _____particelle_____
  - agro di _____ foglio _____particelle_____

e che tutti i dati riportati in domanda sono veritieri.

Luogo data in fede

(1) Proprietario, comproprietario, nudo proprietario etc…
Nel caso in cui le piante estirpate appartengano a più comproprietari, preferibilmente, uno solo di essi richiede l'intero indennizzo allegando la delega degli altri comproprietari come da schema riportato nel mod. 4 della D.G.R. 940/2017, pubblicata sul sito istituzionale www.emergenzaxylella.it.

ALLEGATO 1/D

AREA DELIMITATA VALLE D'ITRIA - PIANTE INFETTE MONITORAGGIO 2023										
ZONA	**AGRO**	**ID CAMPIONE**	**RAPPORTO PROVA**	**DATA RAPPORTO PROVA**	**SPECIE**	**LONGITUDINE**	**LATITUDINE**	**FOGLIO**	**PARTICELLA**	**PROPRIETARIO**
Zona Cuscinetto	PUTIGNANO	1611351	87/2023 UNIBA-DISSPA	02/10/2023	Olivo (*Olea europaea*)	17,12485013	40,868263	14	215	BIANCO ELISABETTA - LEOGRANDE VITO

ZONE INFETTE DI 50 M ATTORNO ALLA PIANTA INFETTA (Rif. ID 1611351)			
AGRO	**FOGLIO**	**PARTICELLE**	**PROPRIETARI**
PUTIGNANO	14	113 – 214 – 215 - 249	BIANCO ELISABETTA - LEOGRANDE VITO
PUTIGNANO	14	114	DALENA FRANCESCO SAVERIO - DALENA GIOVANNI - DALENA PIETRO
PUTIGNANO	14	416 - 417	CAMPANELLA ANNA PALMA
PUTIGNANO	14	492 - 520	COLAPRICO FILOMENA MARIA ADDOLORATA - COLAPRICO MARCO

DETERMINAZIONE DEL DIRIGENTE SEZIONE POLITICHE E MERCATO DEL LAVORO 9 novembre 2023, n. 568

PON "Iniziativa Occupazione Giovani". Avviso Multimisura per l'attuazione delle misure previste dal Piano Regionale della Garanzia Giovani della Regione Puglia - Fase II - in qualità di Organismo Intermedio del PON IOG. Misura 5 Indennità di tirocinio. Approvazione esiti verifica amministrativa e conseguente autorizzazione ad INPS al pagamento delle indennità relative al bimestre I in favore dei tirocinanti.

IL DIRIGENTE DELLA STRUTTURA PROPONENTE

VISTI gli artt. 4, 5 e 6 della Legge Regionale n.7 del 4.02.1997;
VISTA la deliberazione della Giunta Regionale n.3261/98;
VISTI gli artt. 4 e 16 del D.lgs. n. 165 del 30.03.2001 e ss.mm.ii.;
VISTE le direttive agli uffici impartite dal Presidente della Giunta Regionale con la nota n. 01/007689/1-5 del 31.07.1998;
VISTO l'art. 32 della Legge 18.06.2009, n. 69, che prevede l'obbligo di sostituire la pubblicazione tradizionale all'Albo ufficiale con la pubblicazione di documenti digitali sui siti informatici;
VISTO l'art. 18 del D.lgs. n. 196 del 2003 - "Codice in materia di protezione dei dati personali" in merito ai principi applicabili ai trattamenti effettuati dai soggetti pubblici;
VISTI la Legge Regionale n. 23 del 5.08.2013 - "Norme in materia di percorsi formativi diretti all'orientamento e all'inserimento nel mercato del lavoro" ed il successivo Regolamento Regionale n. 3 del 10.03.2014 – "Disposizioni concernenti l'attivazione di tirocini diretti all'orientamento e all'inserimento nel mercato del lavoro";
VISTA la Deliberazione n. 1576 del 30/09/2021 con la quale la Giunta regionale della Puglia ha conferito l'incarico di Dirigente della Sezione Formazione (O.I. del Programma Garanzia Giovani) all'***Avv. Monica Calzetta*** e di Dirigente della Sezione Politiche e Mercato del Lavoro al ***Dott. Giuseppe Lella***;
VISTA la Deliberazione di Giunta Regionale n. 1148 del 4.06.2014 la quale prevede, tra le misure attivabili, il "Tirocinio extracurriculare, anche in mobilità geografica" (Scheda 5);
CONSIDERATO che la precitata deliberazione consente l'attivazione di tirocini formativi e di inserimento/reinserimento nel mercato del lavoro rivolti a giovani di età compresa tra 16 e 29 anni, che hanno assolto, ovvero sono esenti dall'obbligo di istruzione e formazione, prevedendo in loro favore l'erogazione di una indennità di partecipazione nella misura e alle condizioni definite con successivi provvedimenti;
VISTO il Regolamento (UE) n. 1303/2013 del Parlamento Europeo e del Consiglio del 17/12/2013 che reca disposizioni comuni sul Fondo europeo di sviluppo regionale, sul Fondo sociale europeo, sul Fondo di coesione, sul Fondo europeo agricolo per lo sviluppo rurale e sul Fondo europeo per gli affari marittimi e la pesca e definisce disposizioni generali sul Fondo europeo di sviluppo regionale, sul Fondo sociale europeo, sul Fondo di coesione e sul Fondo europeo per gli affari marittimi e la pesca, e abroga il Regolamento (CE) n. 1083/2006 del Consiglio;
VISTO il Regolamento (UE) n. 1304/2013 del Parlamento Europeo e del Consiglio del 17/12/2013 relativo al Fondo sociale europeo che abroga il Regolamento (UE) n. 1081/2006 del Consiglio, e sostiene, all'art. 16, l'"Iniziativa a favore dell'occupazione giovanile per la lotta alla disoccupazione giovanile";
VISTO il Regolamento (UE - EURATOM) n. 1311/2013 del Consiglio del 2/12/2013 che stabilisce il quadro finanziario pluriennale per il periodo 2014-2020;
VISTO il Regolamento di esecuzione (UE) n. 288/2014 del 25/02/2014 della Commissione che stabilisce le modalità di applicazione del Regolamento (UE) n. 1303/2013 del Parlamento europeo e del Consiglio recante disposizioni comuni sul Fondo europeo di sviluppo regionale, sul Fondo sociale europeo, sul Fondo di coesione, sul Fondo europeo agricolo per lo sviluppo rurale sul Fondo europeo per gli affari marittimi e la pesca, e disposizioni generali sul Fondo europeo di sviluppo regionale, sul Fondo sociale europeo, sul Fondo di coesione e sul Fondo europeo per gli affari marittimi e la pesca per quanto riguarda il modello per i programmi operativi nell'ambito dell'obiettivo Investimenti in favore della crescita e dell'occupazione;
VISTO il Regolamento (UE) n. 215/2014 della Commissione del 07/03/2014 che stabilisce norme di attuazione

del Regolamento (UE) n. 1303/2013 del Parlamento europeo e del Consiglio, nonché disposizioni comuni sul Fondo europeo di sviluppo regionale, sul Fondo sociale europeo, sul Fondo di coesione, sul Fondo europeo agricolo per lo sviluppo rurale e sul Fondo europeo per gli affari marittimi e la pesca e disposizioni generali sul Fondo europeo di sviluppo regionale, sul Fondo sociale europeo, sul Fondo di coesione e sul Fondo europeo per gli affari marittimi e la pesca per quanto riguarda le metodologie per il sostegno in materia di cambiamenti climatici, la determinazione dei target intermedi e dei target finali nel quadro di riferimento dell'efficacia dell'attuazione e la nomenclatura delle categorie di intervento per i fondi strutturali e di investimento europei;
VISTO il Regolamento delegato (UE) n. 240/2014 della Commissione del 7/01/2014 recante un codice europeo di condotta sul partenariato nell'ambito dei fondi strutturali e d'investimento europei;
VISTA la Comunicazione della Commissione COM (2013) 144, relativa alla Youth Employment Initiative, che rappresenta un'iniziativa a favore dell'occupazione giovanile, aperta a tutte le Regioni con un livello di disoccupazione giovanile superiore al 25%;
VISTA la Raccomandazione del Consiglio del 22/04/2013, che delinea lo schema di opportunità per i giovani, promosso dalla suddetta Comunicazione della Commissione COM (2013) 144, istituendo una 'garanzia' per i giovani ed invitando gli Stati Membri a garantire ai giovani con meno di 25 anni un'offerta qualitativamente valida di lavoro, di proseguimento degli studi, di apprendistato o di tirocinio o altra misura di formazione entro quattro mesi dall'inizio della disoccupazione o dall'uscita dal sistema di istruzione formale;
CONSIDERATO che il Consiglio europeo, con le conclusioni del quadro finanziario pluriennale dell'8/02/2013 ha deciso di creare un'iniziativa a favore dell'occupazione giovanile per il periodo 2014-2020 al fine di sostenere le misure esposte nel pacchetto sull'occupazione giovanile proposte dalla Commissione il 5/12/2012 e, in particolare, per sostenere la garanzia per i giovani;
VISTO il "Piano di attuazione italiano della Garanzia per i Giovani" presentato alla Commissione il 23/12/2013 ed avente ad oggetto la definizione delle azioni comuni da intraprendere sul territorio italiano;
VISTO l'Accordo di Partenariato relativo al periodo di programmazione comunitaria 2014 - 2020 adottato dalla Commissione europea con Decisione del 29/10/2014, che individua il Programma Operativo Nazionale per l'attuazione della Iniziativa Europea per l'Occupazione dei Giovani tra i Programmi Operativi Nazionali finanziati dal Fondo Sociale Europeo;
VISTO il "Programma Operativo Nazionale Iniziativa Occupazione Giovani" (PON IOG), approvato con Decisione della Commissione europea C(2014)4969 del 11/07/2014, con cui l'Italia ha definito lo strumento attuativo della Garanzia Giovani;
VISTA la Decisione C(2017)8927 del 18/12/2017 con cui la Commissione europea ha modificato la decisione C(2014)4969 del 11/07/2014, approvando la riprogrammazione delle risorse del "Programma Operativo Nazionale Iniziativa Occupazione Giovani" (PON IOG);
RILEVATO che il paragrafo n. 7.2 del "Programma Operativo Nazionale Iniziativa Occupazione Giovani" (PON IOG) individua quali Organismi Intermedi dello stesso tutte le Regioni e la Provincia Autonoma di Trento;
VISTO il D.lgs. n. 150 del 14 settembre 2015, recante "Disposizioni per il riordino della normativa in materia di servizi per il lavoro e di politiche attive, ai sensi dell'art. 1, comma 3, della legge 10 dicembre 2014, n.183", istitutivo, all'art. 4, comma 1, dell'Agenzia Nazionale per le Politiche Attive del Lavoro;
VISTO l'art. 9 del D.lgs. n. 150 del 14 settembre 2015, avente ad oggetto la definizione delle funzioni e dei compiti dell'Agenzia Nazionale per le Politiche Attive del Lavoro, nonché l'art. 9, comma 2, del DPCM del 13/04/2016, che stabilisce che la predetta Agenzia subentri, dal momento del passaggio della titolarità della gestione del Programma Operativo, al Ministero del Lavoro e delle Politiche Sociali -Direzione Generale per le politiche attive, i servizi per il lavoro e la formazione;
CONSIDERATO che con Decreto Direttoriale n. 22 del 17/01/2018 l'ANPAL ha ripartito le risorse per l'attuazione del "Programma Operativo Nazionale Iniziativa Occupazione Giovani" (PON IOG) tra le Regioni e la Provincia Autonoma di Trento, assegnando alla Regione Puglia risorse aggiuntive pari a complessivi € 154.100.336,00, di cui € 57.626.071,00, a valere sull'Asse I del PON IOG ed € 96.474.265,00, a valere sull'Asse I-bis del predetto PON;
VISTO il Decreto Direttoriale n. 24 del 23/01/2019 con cui l'ANPAL, a modifica del Decreto Direttoriale n. 22 del 17/01/2018, ha ripartito le risorse aggiuntive derivanti dal rifinanziamento del PON IOG, assegnando alla

Regione Puglia risorse aggiuntive pari ad € 145.842.008,00, di cui € 57.626.071,00, a valere sull'Asse I ed € 88.215.937,00, a valere sull'Asse I-bis;
VISTA la nota prot. n. 2260 del 21/02/2018 con cui l'Agenzia Nazionale per le Politiche Attive del Lavoro ha trasmesso lo schema di Convenzione per l'attuazione delle attività relative alla nuova fase del Programma "Iniziativa Occupazione Giovani", individuando la Regione Puglia quale Organismo Intermedio del PON IOG ex art. 123, comma 7, del Regolamento (UE) n. 1303/2013 e delegando quindi alla medesima Regione tutte le funzioni previste dall'art. 125 del sopra citato Regolamento (UE) n. 1303/2013;
VISTA la D.G.R. n. 483 del 27/03/2018, con cui l'Amministrazione regionale:

- ha approvato lo schema di Convenzione, con i relativi allegati, trasmesso dall'Agenzia Nazionale per le Politiche Attive del Lavoro con nota prot. n. 2260 del 21/02/2018, per l'attuazione delle attività relative alla nuova fase del Programma "Iniziativa Occupazione Giovani", che individua la Regione Puglia quale Organismo Intermedio del PON IOG ex art. 123, comma 7, del Regolamento (UE) n. 1303/2013 e delega quindi alla medesima Regione tutte le funzioni previste dall'art. 125 del sopra citato Regolamento (UE) n. 1303/2013;
- ha dato mandato al dirigente della Sezione Programmazione Unitaria – Servizio Responsabile Fondo Sociale Europeo, di sottoscrivere la Convenzione con l'Agenzia Nazionale per le Politiche Attive del Lavoro e di apportare le eventuali modifiche che saranno ritenute necessarie alla sopra detta Convenzione con Atto Dirigenziale;

VISTA la sopra citata Convenzione, trasmessa firmata digitalmente dall'Amministrazione regionale con nota prot. n. AOO_165/2652 del 16/05/2018, e firmata digitalmente da ANPAL in data 04/06/2018;

CONSIDERATO che:

- con D.G.R. n. 2075 del 18/11/2019, l'Amministrazione regionale, a seguito dell'esito positivo della verifica di conformità del Piano di Attuazione regionale relativo alla II fase della Garanzia Giovani da parte di ANPAL, ha approvato il suddetto piano demandando al Dirigente della Sezione Programmazione Unitaria – Servizio Responsabile Fondo Sociale Europeo il compito di apportare le eventuali modificazioni al Piano di Attuazione regionale che si dovessero rendere medio tempore necessarie al fine di garantire la migliore attuazione dello stesso - ivi comprese le rimodulazioni dei budget assegnati alle diverse Misure - o la conformità del Piano alle sopravvenienze normative e/o alle indicazioni formulate dall'ANPAL, conformemente a quanto previsto nella Convenzione sottoscritta tra l'ANPAL e la Regione Puglia in data 04/06/2018;
- medio tempore, con nota prot. n. AOO_165/3059 del 23/04/2020 l'Amministrazione regionale ha inviato ad ANPAL la bozza dell'Avviso Multimisura relativo alla fase II della Garanzia Giovani;
- con Determinazione del Dirigente della Sezione Programmazione Unitaria n
- 179 del 11 Novembre 2020 avente ad oggetto "Approvazione Invito a presentare candidature per la realizzazione delle Misure 1C, 2A, 3, 5 e 5bis previste nel Piano regionale per l'attuazione della Garanzia Giovani (DGR n. 2075 DEL 18/11/2019);
- con Atto Dirigenziale n. 142 del 26/07/2021 (pubblicato con il relativo allegato sul BURP n. 97 del 29/07/2021) il RUP, nonché Dirigente della Sezione Programmazione Unitaria - Servizio Responsabile del Fondo Sociale Europeo ha preso atto e fatti propri gli esiti della valutazione realizzata dall'apposito Nucleo di valutazione sulle candidature pervenute in risposta all'Avviso Multimisura approvato con D.D. n. 179/2020, approvando per l'effetto il Catalogo dei soggetti attuatori della Garanzia Giovani - II fase;
- con Atto Dirigenziale n. 184 del 22/09/2021, il RUP, nonché Dirigente della Sezione Programmazione Unitaria - Servizio Responsabile del Fondo Sociale Europeo ha integrato il Catalogo dei soggetti attuatori della Garanzia Giovani - II fase – approvato con Atto Dirigenziale n. 142 del 26/07/2021;
- con Atto Dirigenziale n. 191 del 29/09/2021, il RUP, nonché Dirigente della Sezione Programmazione Unitaria - Servizio Responsabile del Fondo Sociale Europeo ha ulteriormente aggiornato il Catalogo dei soggetti attuatori di Garanzia Giovani - II fase - approvato con A.D. n. 142 del 26/07/2021;

VISTI altresì:

- la D.G.R. n. 1729 del 01/08/2014 con cui sono state adottate disposizioni organizzative inerenti al Piano di Attuazione Regionale della Regione ed è stata demandata Servizio Autorità di Gestione P.O. FSE l'adozione e la pubblicazione dell'Avviso Multimisura per l'attuazione delle misure previste dal Piano Regionale della Garanzia Giovani, al contempo affidando ai singoli Servizi Regionali interessati per materia - Servizio Formazione Professionale e Servizio Politiche per il Lavoro - l'adozione, ciascuna per gli ambiti di specifica competenza, di tutti gli atti amministrativi (successivi e conseguenti alla pubblicazione dell'Avviso), necessari all'attuazione del Piano Regionale della Garanzia Giovani;
- la D.G.R.1974 del 07/12/2020 recante "Approvazione Atto di Alta Organizzazione Modello Organizzativo MAIA 2.0" successivamente modificata ed integrata con D.G.R. n. 215 del 08.02.2021;
- il D.P.G.R. n. 22 del 22/01/2021 recante "Adozione Atto di Alta Organizzazione. Modello Organizzativo MAIA 2.0", successivamente modificato ed integrato con
- D.P.G.R. n. 45 del 10.02.2021;
- il Decreto del Presidente della Giunta Regionale n. 263 del 10 agosto 2021 ad oggetto "Attuazione modello Organizzativo "MAIA 2.0" adottato con Decreto 22/2021 e s.m.i. Definizione delle Sezioni di Dipartimento e delle relative funzioni" con il quale sono state individuate le Sezioni relative ai Dipartimenti e nello specifico, per il Dipartimento Politiche del Lavoro, Istruzione e Formazione, tra le altre, la Sezione Formazione;
- la D.G.R. n. 1576 del 30/09/2021 recante "Conferimento incarichi di direzione delle Sezioni di Dipartimento ai sensi dell'art. 22, comma 2, del decreto del Presidente della Giunta regionale 22 gennaio 2021 n. 22", con la quale è stato conferito, tra gli altri, l'incarico di dirigente della Sezione Formazione;

VISTA la DGR n.1013 del 19/07/2022 con la quale è stato, tra l'altro, disposto di:

- attribuire alla Sezione Formazione, per le ragioni sopra esposte, le funzioni delegate alla Regione Puglia quale Organismo Intermedio del PON IOG, con particolare riferimento al ruolo di coordinamento delle attività di natura trasversale funzionali all'attuazione del Piano Regionale della Garanzia Giovani, e del PON SPAO, con particolare riferimento alla funzione di coordinamento delle attività di natura trasversale funzionali all'attuazione dello stesso;
- demandare alla Sezione Formazione tutti gli adempimenti conseguenti, anche con riferimento al Piano Attuativo Regionale Garanzia Giovani - II fase - ed all'Avviso approvato con determinazione dirigenziale n. 179 del 11/11/2020 della Sezione Programmazione Unitaria – Servizio Responsabile Fondo Sociale Europeo (Invito a presentare candidature per la realizzazione delle Misure 1-C ("Orientamento specialistico o di II livello"), 2-A ("Formazione mirata all'inserimento lavorativo"), 3 ("Accompagnamento al lavoro"), 5 ("Tirocinio extra-curriculare") e 5bis ("Tirocinio extra- curriculare in mobilità geografica"), nonché alla responsabilità delle risorse di assistenza tecnica di cui all'Asse V del PON SPAO e dei relativi interventi;

CONSIDERATO altresì che:

- con atto del Dirigente della Sezione Formazione, n. 1313 del 06/09/2022 veniva approvato lo schema di atto unilaterale d'obbligo relativo all'Avviso Multimisura per l'attuazione delle misure previste dal Piano Regionale della Garanzia Giovani della Regione Puglia – Fase II – in qualità di Organismo Intermedio del PON IOG;
- con la determinazione dirigenziale della Sezione Formazione n. 1227/2023, è stata disposta proroga della data di conclusione delle attività erogate a valere sulle Misure di cui all'Avviso pubblico approvato, disponendo in ultimo quale data di conclusione delle attività il 31/12/2023 e termine ultimo per la rendicontazione il 15/01/2024 pena Il mancato riconoscimento dei contributi previsti;
- L'INPS effettua i pagamenti nei limiti delle risorse finanziarie anticipate dal Ministero del lavoro e delle politiche sociali e versate direttamente all'ente previdenziale; a tal fine, la Regione comunica

all'INPS, tramite il Sistema Informativo Percettori e secondo le modalità definite in convenzione, entro il giorno 10 del mese successivo a quello di conclusione del bimestre precedente, l'elenco dei soggetti aventi titolo a fruire dell'indennità di tirocinio;

- in conformità con quanto precisato dal Ministero del Lavoro e delle Politiche Sociali (prot. n. 0010894 del 14.05.2015), le Regioni che non intendano prevedere il meccanismo della cumulabilità dell'indennità di tirocinio con la percezione degli ammortizzatori sociali, nelle ipotesi di tirocinanti che risultino dalla verifica SIP titolari di una misura di sostegno al reddito, non invieranno alle sedi regionali i nominativi dei beneficiari;
- in data 05/05/2020 è stata sottoscritta tra Regione Puglia, lNPS e Agenzia Nazionale per le Politiche Attive del Lavoro, Convenzione per l'erogazione dell'indennità di tirocinio nell'ambito del Piano italiano di attuazione della Garanzia Giovani, con termine al 31.12.2023;

la suddetta Convenzione, sottoscritta da ANPAL, Regione Puglia e Inps, prevede una disponibilità per la Regione Puglia di € 29.860.415,00, per l'erogazione dell'indennità di tirocinio (misura 5);

RILEVATO che

- ai sensi dell'Avviso Multimisura, il tirocinante ha diritto a percepire una indennità in ragione della partecipazione alle attività formative, fissata, per legge, nella misura mensile forfettaria di € 450,00 (euro quattrocentocinquanta/00), al lordo delle ritenute di legge eventualmente dovute, di cui euro 300,00 a carico del PON IOG ed euro 150,00 a carico del soggetto ospitante. Il diritto alla indennità, nella misura sopra indicata, matura allorché il tirocinante abbia partecipato almeno al settanta per cento delle attività formative rapportato al monte ore mensile definito all'interno del progetto formativo individuale e si configura come un finanziamento in favore della persona, che non favorisce le imprese ospitanti e non costituisce, quindi, aiuto di Stato ai sensi dell'art. 107, par. 1, del TFUE;
- successivamente, con Deliberazione della Giunta Regionale n. 448/2023 sono state approvate modifiche al Piano di Attuazione Regionale Puglia Nuova Garanzia Giovani;
- con nota prot. n. 0006902 del 25.5.2023 ANPAL ha trasmesso le versioni aggiornate (maggio 2023) delle schede misura 5 e 5 bis contenenti la rimodulazione dell'importo dell'indennità di tirocinio extracurriculare da € 300,00 ad € 500,00 per tutti i soggetti (anche disabili e/o svantaggiati ai sensi della L. 381/91), precisando che gli importi aggiornati potranno essere riconosciuti a valere sul Programma Operativo Nazionale "Iniziativa Occupazione Giovani", " … a decorrere delle mensilità successiva alla data di trasmissione della suddetta nota e per i tirocini in corso di svolgimento ...".
- con atto del Dirigente della Sezione Formazione n. 945 del 31/05/2023 si provvedeva alla modifica dell'Avviso Multimisura recependo le versioni aggiornate (maggio 2023) delle schede misura 5 e 5 bis contenenti la rimodulazione dell'importo dell'indennità di tirocinio extracurriculare.
- Anpal, con nota 6902 del 25/05/2023, indicava le modalità di applicazione per i tirocini in corso a cui faceva seguito altra nota n. 8631 del 23/06/2023 con ulteriori precisazioni, per cui "la rimodulazione delle indennità in oggetto ad euro 500,00 potrà applicarsi a tutti i tirocini, anche quelli già in corso di svolgimento, la cui mensilità decorre dal 26 maggio 2023";
- Sono state fornite ulteriori precisazioni sugli importi maturati mensilmente, aventi ad oggetto le domande di rimborso relative all'indennità di partecipazione al tirocinio, per cui sarà possibile inoltrare richiesta di indennità riferita a mensilità con un numero di ore previste da calendario, uguale o maggiore a 60 (sessanta) e purché il tirocinante abbia garantito la presenza per almeno il settanta per cento del monte ore previsto;
- nella Convenzione sottoscritta all'avvio del tirocinio tra soggetto Promotore e soggetto Ospitante sono indicati gli obblighi assunti e le relative sanzioni, anche per il caso in cui le indennità non possano essere riconosciute, anche solo parzialmente, per responsabilità degli operatori del soggetto promotore e/o utilizzatore, ed in ogni caso per responsabilità non riconducibili al destinatario;
- ai sensi dell'Avviso Multimisura e delle precitate Linee guida in tema di attivazione di tirocini extra-curriculari da parte dei Centri per l'Impiego, l'indennità non spetta nel caso in cui il tirocinante risulti titolare di NASPI o altra forma di ammortizzatore sociale;
- E' posto a carico dei soggetti promotori (partners all'interno delle A.T.S. e C.P.I.) l'obbligo di inoltrare,

attraverso la piattaforma dedicata e a cadenza bimestrale, la richiesta di erogazione dell'indennità di partecipazione, corredata della documentazione prescritta e attestante l'effettivo svolgimento delle attività formative;
- nell'approvazione dello schema dell'AUO si è segnalata l'obbligatorietà dell'utilizzo della piattaforma dedicata all'interno del sito http://www.sistema.puglia.it/SistemaPuglia/garanziagiovani sia per la comunicazione dell'avvio dei tirocini quanto della loro rendicontazione bimestrale;
- a partire dal 23.05.2023 è stato possibile inserire le istanze relative alla rendicontazione delle attività formative svolte nell'ambito di tirocini avviati a partire dall'19.12.2022;
- il bimestre è individuato in piattaforma con riferimento al bimestre solare, tenuto conto della data iniziale indicata nel progetto formativo e nel calendario delle attività;

RILEVATO, altresì, che:
- sulla base della documentazione prodotta dai soggetti promotori e sulla base degli esiti dei controlli amministrativi, di cui con il presente provvedimento si prende atto, sussistono i presupposti per la erogazione del trattamento economico nei confronti dei tirocinanti indicati nell' Allegato "A", quale parte integrante ed essenziale del presente atto, relativamente al periodo e per il numero di mensilità ivi riportati; il tutto per un importo complessivo pari ad € 9.000,00 (euro novemila/00);

allo stato, la Sezione Politiche e Mercato del Lavoro ha ultimato con esito positivo le verifiche amministrative relative al primo bimestre in ordine ai tirocini di cui all'Allegato "A" del presente provvedimento e deve concludere il procedimento in parola mediante adozione di provvedimento espresso;

Tutto ciò premesso e considerato, il Dirigente della Sezione, preso atto della proposta pervenuta dal funzionario, dott. Raffaele Francia, ritenuto di dover provvedere in merito

VERIFICA AI SENSI DEL D. LGS. N. 196/03
Garanzie alla riservatezza

La pubblicazione dell'atto all'Albo, salve le garanzie previste dalla legge 241/90 in tema di accesso ai documenti amministrativi, avviene nel rispetto della tutela della riservatezza dei cittadini, secondo quanto disposto dal Reg. UE n. 679/2016 in materia di protezione dei dati personali, nonché dal D. Lgs. 196/2003 e dal D.Lgs 101/18 e s.m.i., ed ai sensi del vigente Regolamento Regionale n. 5/2006 per il trattamento dei dati sensibili e giudiziari, in quanto applicabile.
Ai fini della pubblicità legale, l'atto destinato alla pubblicazione è redatto in modo da evitare la diffusione di dati personali identificativi non necessari ovvero il riferimento a dati sensibili; qualora tali dati fossero indispensabili per l'adozione dell'atto, essi sono trasferiti in documenti separati, esplicitamente richiamati.

ADEMPIMENTI CONTABILI AI SENSI DELLA D.LGS n.118/2011

Il presente provvedimento non comporta alcun mutamento qualitativo e quantitativo di entrata o di spesa né a carico del bilancio regionale né a carico degli Enti per i cui debiti i creditori potrebbero rivalersi sulla Regione ed è escluso ogni onere aggiuntivo rispetto a quelli già autorizzati a valere sullo stanziamento previsto dal bilancio regionale.
Non ricorrono gli obblighi di cui agli artt. 26 e 27 del D.lgs. 14 marzo 2013 n. 33

DETERMINA

Di prendere atto di quanto espresso in narrativa, che costituisce parte integrante e sostanziale del presente atto e che qui si intende integralmente riportato.

- di prendere atto di quanto indicato in premessa, che qui si intende integralmente riportato e condiviso;

- di approvare gli esiti delle verifiche amministrative in ordine ai tirocini relativamente al primo bimestre di cui all'Allegato "A" del presente provvedimento, quale parte integrante ed essenziale del presente atto;
- di autorizzare sin d'ora l'INPS al pagamento delle indennità di partecipazione relative al primo bimestre, per il numero di mensilità e relativamente al periodo precisati all'interno del ridetto Allegato, per un importo complessivo pari ad € 9.000,00 (euro novemila/00) in favore dei tirocinanti di cui all'Allegato "A", dando atto che tutti i dati e gli elementi di carattere anagrafico-contabile dei soggetti in favore dei quali si è proceduto al riconoscimento delle indennità verranno comunicati tramite il Sistema Informativo Percettori e secondo le modalità definite in convenzione;
- di dare atto che per i destinatari di cui all'Allegato "A", l'Amministrazione regionale ha concluso con l'approvazione del presente atto tutti gli adempimenti di propria competenza.

Avverso il presente atto è possibile proporre istanza di riesame al Dirigente della Sezione Politiche e Mercato del Lavoro; la relativa istanza dovrà essere inviata a mezzo pec all'indirizzo seguente: *tirocini.garanziagiovani2.regione.puglia@pec.rupar.puglia.it*, indicando il codice identificativo della pratica, **entro il termine perentorio di 10 giorni dalla data di pubblicazione sul BURP** della presente determina, che costituisce notifica agli interessati, così come previsto dalla determinazione dirigenziale n. 895/2010.

- è unicamente formato con mezzi informatici e firmato digitalmente;
- è immediatamente esecutivo;
- sarà conservato nei sistemi informatici regionali CIFRA, Sistema Puglia e Diogene;
- sarà reso pubblico, ai sensi dell'art.20 comma 3 del Decreto del Presidente della Giunta Regionale n. 22/2021, mediante affissione per 10 giorni lavorativi consecutivi, a decorrere dalla data della sua adozione, all'Albo delle Determinazioni Dirigenziali;
- sarà disponibile nel sito ufficiale della Regione Puglia: www.regione.puglia.it - sezione "*Amministrazione Trasparente*";
- sarà trasmesso, tramite la piattaforma CIFRA, al Segretario della Giunta Regionale;
- sarà trasmesso in copia (per estratto) all'Assessore alla Formazione e Lavoro.
- sarà pubblicato sul B.U.R.P. per la notifica agli interessati.

Il sottoscritto attesta che il presente procedimento istruttorio affidato è stato espletato nel rispetto delle norme vigenti e che il presente schema di determinazione è conforme alle risultanze istruttorie.
Il sottoscritto attesta che il presente documento è stato sottoposto a verifica per la tutela dei dati personali secondo la normativa vigente, e che è stato predisposto documento "per estratto" che deve essere utilizzato per la pubblicità legale.

Il presente Provvedimento è direttamente esecutivo.

Basato sulla proposta n. 060/DIR/2023/00601 dei sottoscrittori della proposta:

Il Funzionario Istruttore
Raffaele Francia

Firmato digitalmente da:

Il Dirigente della Sezione Politiche e Mercato del Lavoro
Giuseppe Lella

REGIONE PUGLIA

DIPARTIMENTO POLITICHE DEL LAVORO, ISTRUZIONE E FORMAZIONE
SEZIONE POLITICHE E MERCATO DEL LAVORO

ALLEGATO A

N.	Codice pratica	Inizio I bimestre attività formative	Fine I bimestre attività formative	CUP	Importo Riconosciuto €	N. Mensilità riconosciute
1	GR388D7	21/12/2022	20/02/2023	B92C22001310006	€ 600,00	2
2	HRTA166	21/12/2022	20/02/2023	B22C22001530006	€ 600,00	2
3	HIPGG98	21/12/2022	20/02/2023	B72C22001340006	€ 600,00	2
4	XQJOD91	21/12/2022	20/02/2023	B92C22001350006	€ 600,00	2
5	NCTKO85	27/12/2022	27/02/2023	B92C22001270006	€ 600,00	2
6	2JEPAW8	30/12/2022	25/02/2023	B92C22001260006	€ 600,00	2
7	RPVYGT5	03/01/2023	02/03/2023	B92C22001280006	€ 600,00	2
8	3J5SMO7	22/12/2022	21/02/2023	B92C22001320006	€ 600,00	2
9	KD9PBN1	16/01/2023	15/03/2023	B92C22001290006	€ 600,00	2
10	8NSMDP5	02/01/2023	01/03/2023	B92C22001300006	€ 600,00	2
11	AUBZ7Y1	27/12/2022	26/02/2023	B92C22001330006	€ 600,00	2
12	F1YDS04	27/12/2022	27/02/2023	B92C22001340006	€ 600,00	2
13	3PYI8U7	21/12/2022	20/02/2023	B32C22001490006	€ 600,00	2
14	ZEHY3O1	20/12/2022	19/02/2023	B72C22001330006	€ 600,00	2
15	WO9Q9Q0	30/12/2022	27/02/2023	B62C22001230006	€ 600,00	2

DETERMINAZIONE DEL DIRIGENTE SEZIONE RISORSE IDRICHE 9 novembre 2023, n. 199

Autorizzazione allo scarico dell'effluente dell'impianto di depurazione a servizio dell'agglomerato di Carlantino nel "Canale Valmatrona" tributario del Fiume "Fortore". - art. 124 del d.lgs. 152/2006, LR n. 18/2012 e RR n. 13/2017.

IL DIRIGENTE DELLA STRUTTURA PROPONENTE

VISTI:

- gli articoli 4 e 5 della L.R. n. 7/97;
- la deliberazione della Giunta regionale n. 3261 del 28/07/1998, con la quale sono state emanate direttive per la separazione delle attività di direzione politica da quelle di gestione amministrativa;
- gli artt. 4 e 16 del D. Lgs. 165/01;
- l'art. 32 della legge 18 giugno 2009, n. 69, che prevede l'obbligo di sostituire la pubblicazione tradizionale all'Albo ufficiale con la pubblicazione di documenti digitali sui siti informatici;
- la normativa del Regolamento (UE) 2016/679 del Parlamento europeo e del Consiglio del 27.04.2016, nonché del D.Lgs.196/03 relativa alla protezione delle persone fisiche con riguardo al trattamento dei dati personali ed alla libera circolazione di tali dati;
- il D.P.G.R. n. 22 del 22.01.2021 di adozione della struttura organizzativa regionale "MAIA 2.0 – Modello Ambidestro per l'innovazione della macchina Amministrativa Regionale" che, nell'individuare l'articolazione in Dipartimenti – Sezioni – Servizi, colloca, in particolare, la Sezione Risorse Idriche nell'ambito del Dipartimento Bilancio, Affari Generali e Infrastrutture;
- l'AD n. 16 del 31.03.17 di "Attuazione del decreto del Presidente della GR n.443 del 31.07.2015". Conferimento incarichi di Direzione di Sezione;
- la DGR n. 1669 del 30/10/2017 con la quale è stata affidata la direzione della Sezione Risorse Idriche all'Ing. Andrea Zotti, da ultimo prorogata con DGR 1424 del 01/09/2021;
- la D.G.R. n. 1576 del 30 settembre 2021 con la quale viene confermato l'incarico di direzione della Sezione Risorse Idriche all'Ing. Andrea Zotti;
- la D.G.R. n. 56 del 31 gennaio 2022 con la quale è stato prorogato l'incarico di direzione dei Servizi della Giunta regionale;

VISTI ALTRESÌ:

- il Dl.gs. n. 152/06 e ss. mm. ed ii. recante "Norme in Materia Ambientale" ed in particolare la Parte Terza dello stesso che detta "Norme in materia di difesa del suolo e lotta alla desertificazione, di tutela delle acque dall'inquinamento e di gestione delle risorse idriche" con il quale vengono stabiliti, nella Sezione II "Tutela delle acque dall'inquinamento", i principi generali e le competenze per il rilascio delle autorizzazioni agli scarichi delle acque reflue;
- l'Allegato 5 alla parte III del predetto Dl.gs. n. 152/06 e ss. mm. ed ii. recante "Limiti di emissione degli scarichi idrici";
- l'aggiornamento del PTA 2015-2021 approvato definitivamente con Delibera di Consiglio Regionale n. 154 del 23/05/2023;
- gli artt. 75 e 124 del richiamato d.lgs. 152/06 e ss. mm. ed ii. e la LR 18 del 3 luglio 2012, art. 22 che attribuisce alla Regione Puglia la competenza al rilascio dell'autorizzazione allo scarico degli impianti di depurazione a servizio degli agglomerati di cui al PTA;
- la nota prot. 1311 del 20.07.2012 del Direttore di Area che invita i Dirigenti di Servizio, ciascuno per quanto di competenza, a porre in essere gli atti amministrativi conseguenti agli art. 22 e 23 della LR n. 18/2012;
- l'attuale assetto delle competenze in materia di controllo, rilevamento e sanzionatoria inerente agli

scarichi di cui alla parte III del d.lgs. 152/2006, così come definito dalle seguenti disposizioni normative: LR 17/2000 così come da ultimo modificato con LR n. 32/2022, DGR 1116/2006, LR 30/2015 e ss. mm. ii., LR 37/2015 e ss. mm. ii, LR 9/2016, DD.GG.RR. 1080/2016, 124/2018, RR.RR. 4/2018 e 21/2019;
- il RR n. 13/2017 *"Disposizioni in materia di reti di fognatura, di impianti di depurazione delle acque reflue urbane e dei loro scarichi a servizio degli agglomerati urbani"* che ha abrogato i Regolamenti Regionali 3 e 5 del 1989;

PREMESSO CHE:

- la Provincia di Foggia, con determina dirigenziale n. 2293 del 17/07/2008, ha rilasciato, in favore del Sindaco pro tempore del Comune di Carlantino, l'autorizzazione allo scarico dell'impianto di depurazione di che trattasi;
- Il Comune di Carlantino, con nota prot. 1076 del 13/03/014, ha chiesto il rinnovo del titolo autorizzativo allo scarico alla Regione Puglia, divenuta medio tempore competente per effetto della LR n. 18/2012;
- Il Servizio Risorse Idriche regionale, con nota prot. 4976 del 05/11/2014, ha chiesto ad AQP e alla Provincia di Foggia la documentazione tecnica ed amministrativa necessaria a procedere con le attività istruttorie; tale richiesta rimasta priva di riscontro è stata successivamente compulsata con nota regionale prot. 6728 del 23/11/2016;
- L'AQP, con nota prot. 31413 del 16/03/2017, ha trasmesso al Consorzio di Bonifica di Capitanata e alla Regione Puglia una monografia del recapito finale del depuratore a servizio di Carlantino al fine di acquisire il parere ex RR n. 17/2013;
- L'AQP, con nota prot. 111942 del 25/09/2017, acquisita in atti al prot. 8930 del 04/10/2017, ha trasmesso la documentazione richiesta dalla Regione; in merito alle informazioni relative alla rete di fognatura nera dell'abitato, l'AQP ha specificato che alla data dell'invio della documentazione la gestione della rete di fogne nera comunale era ancora in capo al Comune di Carlantino;

ATTESO CHE:

- Il depuratore in esame è passato alla gestione di AQP in data 28/12/2006, come da verbale di consistenza e consegna firmato in pari data tra le parti interessate; l'impianto è stato interessato da un intervento di adeguamento i cui lavori sono stati ultimati in data 28/10/2010 (certificato di ultimazione lavori trasmesso da AQP) e collaudati in data 07/12/2011 (come da certificato di collaudo trasmesso da AQP);
- Con il succitato progetto di adeguamento sono stati realizzati e collaudati i seguenti interventi: conversione del preesistente bacino di ossidazione- nitrificazione in bacino di denitrificazione con dotazione di miscelatore sommerso; realizzazione nuova vasca in c.a. di ossidazione biologica con apparati elettromeccanici; interventi sulla linea fanghi; opere accessorie;
- la scheda impianto e la relazione tecnica trasmesse da AQP, con nota prot. 111942 del 25/09/2017, riportano che l'impianto ha una potenzialità nominale pari a 1.955 AE ed è in grado di trattare una portata pari a 11,10 mc/h (27,7 mc/h portata di punta), licenziando un refluo conforme ai valori limite di tabb. 1- 2 all. V alla parte III del d.lgs. 152/2006 e ss. mm. ii.;
- l'impianto risulta costituito dalle seguenti stazioni di trattamento:

Linea acque

- Grigliatura;
- Comparto di denitrificazione;
- Comparto biologico ossidazione-nitrificazione;
- Sedimentazione secondaria;
- Filtrazione
- Disinfezione (ipoclorito, raggi UV);

Linea fanghi

- Riciclo fanghi e supero;
- Inspessimento statico dei fanghi;
- disidratazione meccanica;
- Letti di essiccamento;

- Il corpo idrico recettore è raggiunto attraverso un collettore emissario della lunghezza di circa 500 m nel punto di scarico avente le seguenti coordinate nel sistema UTM WGS84 33N: 498.700,16 E, 4.605.331,50 N; (14°59'3.84"E, 41°35'58,87"N, – nel sistema WGS84);
- l'impianto di depurazione sarà a breve interessato da un progetto di potenziamento e adeguamento al RR. 13/2017 (P1191) (finanziato con fondi POR Misura 6.3.a e con data presunta di inizio lavori al 20/08/2023) che consentirà di raggiungere una potenzialità nominale di 3.041 AE; il progetto contempla anche interventi di adeguamento in materia di emissioni in atmosfera e di gestione delle acque meteoriche di dilavamento;
- a corredo della documentazione del progetto definitivo è stato redatto il disciplinare di gestione provvisoria ex RR n. 13/2017; dalla lettura dei suoi contenuti emerge che le lavorazioni a farsi sono state organizzate in fasi successive al fine di limitare le interferenze con l'ordinaria gestione del depuratore; le fasi che prevedono interferenze ritenute trascurabili sul processo depurativo sono la n. 2 e la n. 3 della durata rispettivamente di 55 e 70 giorni, per le quali si prevede comunque il rispetto puntuale dei valori limite di tab. 1 all. V alla parte III del d.lgs. 152/2006 e ss.mm.ii.;
- l'aggiornamento del PTA ha portato il carico riveniente dall'agglomerato a 3.000 AE ed ha previsto un incremento della potenzialità nominale dell'impianto di depurazione a 3.000 AE (potenzialità massima 3.600 AE); a seguito del potenziamento, l'impianto dovrà continuare a rispettare i valori limite di tab 1-2 all. V alla parte III del d.lgs. 152/2006 e ss. mm. ii., a cui si aggiungerà il rispetto della tab. 3 qualora siano collettati al depuratore acque reflue di processo;
- la rete di fogna nera comunale ed il collettore emissario del depuratore, allo stato delle attuali conoscenze, sono tuttora gestiti dall'Amministrazione comunale, non essendosi perfezionato il passaggio in gestione AQP;
- in base ai dati di esercizio del depuratore in esame, forniti dal gestore e relativi all'anno 2021, emerge che gli AE serviti siano pari a 1.276 e che il volume trattato, espresso in termini di mc/anno, sia stato pari a 87.600 (240 mc/giorno ~ 10 mc/ora);
- dall'esame degli esiti degli accertamenti analitici condotti da Arpa Puglia sull'effluente depurato nel 2022, si è verificato un solo superamento del parametro COD in occasione del campionamento del 05/04/2022; nel primo semestre del 2023 si segnala attualmente un solo incremento del valore di N.tot registrato nel rdp 9275 del 30/05/2023 secondo le modalità di calcolo previste per la tab. 2 all. V alla parte III del TUA;

VISTO CHE:

- con l'art. 22 della LR n. 18/2012, la Regione ha avocato a sé la competenza al rilascio delle autorizzazioni allo scarico relative ai depuratori del Servizio Idrico Integrato a servizio degli agglomerati di cui al Piano di Tutela delle acque;
- a seguito del processo di riordino delle funzioni provinciali avviato con L 56/2014, la Regione Puglia ha altresì adottato le LL.RR. n. 31/2015 e ss. mm. ii., n. 37/2015 e ss. mm. ii. e n. 9/2016, con la conseguente riallocazione in capo alla Sezione di Vigilanza Ambientale regionale delle competenze in materia di vigilanza e controllo derivanti dalle funzioni non fondamentali delle Province, ivi inclusi gli scarichi dei depuratori comunali che, per effetto delle succitate disposizioni normative, sono stati espunti dal novero di quelli "di interesse provinciale", così come indicati all'art. 28 della LR n. 17/2000;
- la piena operatività della Sezione di Vigilanza Ambientale regionale è stata comunque conseguita soltanto con l'entrata in vigore del RR n. 21 del 2019, pubblicato sul BURP n. 126 del 04/11/2019;

- la Regione Puglia, con l'art. 7 della LR n. 32/2022, ha abrogato le lettere "h" e "i" del comma 1 dell'art. 28 della LR 30 novembre 2000, n. 17, determinando, in ragione dell'esistente normativa sopracitata e della LR n. 44/2018, anche la riallocazione delle funzioni sanzionatorie in capo alle sue Sezioni competenti;
- per le finalità connesse al presente atto, la **Sezione di Vigilanza Ambientale della Regione** è identificabile come autorità preposta alla vigilanza e controllo degli scarichi dei depuratori comunali a servizio degli agglomerati urbani di cui al PTA; inoltre, unitamente alla **Sezione Contenzioso Amministrativo**, come soggetto competente all'irrogazione delle sanzioni amministrative per superamento dei limiti allo scarico e mancato rispetto delle prescrizioni impartite con i relativi titoli autorizzativi;
- Arpa Puglia, ai sensi della DGR 1116/2006 e della L 132/2016, è il soggetto preposto all'esecuzione degli accertamenti analitici sugli effluenti dei depuratori comunali, con le frequenze e le modalità definite dall'all. V alla parte III del d.lgs. 152/2006 e dall'allegato 1 della precitata DGR 1116/2006;
- le Province, le Asl ed i Comuni, cui sono attribuite specifiche funzioni in materia ambientale, igienico sanitaria e di vigilanza e controllo del territorio, per le finalità del presente atto risultano ulteriori soggetti deputati al controllo;
- La Provincia di Foggia ed il Comune di Carlantino, ai sensi degli artt. 25 e 26 della LR n. 17/2000, sono rispettivamente competenti alle funzioni di polizia idraulica e all'esecuzione delle piccole manutenzioni dei corsi d'acqua non ricompresi nel demanio idrico-ramo bonifica, di competenza invece dei Consorzi di Bonifica ai sensi della LR n. 4/2012 e del RR n. 17/2023;

RILEVATO CHE sulla base del quadro istruttorio acquisito nell'ambito del procedimento *de quo* e degli elementi informativi sopra esposti, si ravvedono i presupposti di fatto e le ragioni di diritto per procedere all'adozione del presente provvedimento;

VERIFICA AI SENSI DEL D.LGS. n. 196/2003 E DEL REGOLAMENTO UE n. 679/2016
Garanzie alla riservatezza

La pubblicazione dell'atto all'albo, salve le garanzie previste dalla legge 241/90 in tema di accesso ai documenti amministrativi, avviene nel rispetto della tutela alla riservatezza dei cittadini, secondo quanto disposto in materia di protezione dei dati personali dal Regolamento (UE) 2016/679 del Parlamento europeo e del Consiglio, del 27 aprile 2016 e dal d.lgs. 196/03 e ss. mm. ii., nonché dal vigente regolamento regionale n. 5/2006 per il trattamento dei dati sensibili e giudiziari.

Ai fini della pubblicità legale, l'atto destinato alla pubblicazione è redatto in modo da evitare la diffusione di dati personali identificativi non necessari ovvero il riferimento a dati sensibili; qualora tali dati fossero indispensabili per l'adozione dell'atto, essi sono trasferiti in documenti separati, esplicitamente richiamati.

ADEMPIMENTI CONTABILI

(ai sensi del d.lgs. n. 118/11)

Il presente provvedimento non comporta implicazioni di natura finanziaria sia di entrata che di spesa e dallo stesso non deriva alcun onere a carico del bilancio regionale.

DETERMINA

Di prendere atto di quanto espresso in narrativa, che costituisce parte integrante e sostanziale del presente atto e che qui si intende integralmente riportato.

1. **di adottare**, ai sensi della Parte III del Dl.gs. n. 152 del 3 aprile 2006 e ss. mm. ed ii., dell'art. 22 della Legge Regionale n.18 del 3 luglio 2012, ed in favore di AQP, l'autorizzazione allo scarico del depuratore a servizio dell'agglomerato di Carlantino, nel "Canale Valmatrona", nel punto di scarico avente le seguenti coordinate nel sistema UTM WGS84 33N: 498.700,16 E, 4.605.331,50 N; (14°59'3.84"E, 41°35'58,87"N, – nel sistema WGS84);
2. **di stabilire che:**
    a. l'autorizzazione allo scarico avrà validità di **4 (quattro) anni** decorrenti dalla data della sua notifica

agli interessati; almeno 1 anno prima della scadenza, l'AQP Spa, dovrà inoltrare alla Sezione Risorse Idriche della Regione Puglia, l'istanza di rinnovo del titolo autorizzativo, allegando la documentazione necessaria alla verifica di ottemperanza delle prescrizioni impartite e quella attestante il corretto funzionamento dell'impianto; lo scarico, ai sensi del comma 8 dell'art. 124 del d.lgs. n. 152/2006 e ss. mm. ii., potrà essere provvisoriamente mantenuto nel rispetto delle richiamate prescrizioni fino all'adozione del nuovo provvedimento ed a condizione che la domanda di rinnovo dell'autorizzazione sia stata tempestivamente presentata;

b. l'effluente depurato dovrà rispettare i valori limite di emissione di cui alla Tab. 1 e 2 dell'allegato 5 alla Parte III del Dl.gs. n. 152/06 e ss. mm. ed ii., **ivi incluso il parametro di E.Coli, il cui valore limite e fissato in 2.500 ufc/100 ml**), nonché **i valori limite di tab. 3 *"scarico in acque superficiali"*, per quei parametri che le attività produttive possono scaricare in fogna (ivi compreso il saggio di tossicità e quello microbiologico)**, qualora nella rete di fognatura nera vengano convogliati anche reflui di natura industriale, debitamente autorizzati e disciplinati dall'attuale gestore (Comune di Carlantino);

3. **di stabilire che** il Comune di Carlantino, sino a quando rimarrà gestore della rete di fognatura comunale e del collettore emissario del depuratore, osservi le seguenti prescrizioni:
   a. nella concessione delle autorizzazioni allo scarico in fogna nera di reflui industriali e/o di processo, dovrà tenere in debita considerazione i valori limite allo scarico di cui al precedente punto 2b), potendo individuare, in ragione della natura dei processi produttivi sottesi allo scarico, valori limite non meno restrittivi di quelli di tab. 3, soprattutto per tutti quei parametri che il presidio depurativo comunale non è in grado di trattare, portandoli al disotto dei valori limite *ex lege* previsti;
   b. dovrà vigilare ed attivare le più idonee forme di controllo della rete fognaria qualora l'AQP segnali l'arrivo al depuratore di scarichi anomali di tipo qualitativo e/o quantitativo;
   c. dovrà garantire appropriati e tempestivi interventi manutentivi dei tratti fognari e del collettore emissario attualmente in gestione, al fine di assicurare la tenuta delle condotte ed evitare dispersioni incontrollate di reflui grezzi e/o trattati in punti non autorizzati;
   d. dovrà provvedere, in sostituzione di AQP, alla collocazione dei cartelli riportanti i rischi igienici ed i divieti nelle fasce di rispetto di cui all'art. 9 del RR n. 13/2017, attestando l'avvenuta esecuzione di quanto richiesto dopo aver adottato apposita ordinanza sindacale;
   e. in qualità di gestore di entrambe le reti fognarie (bianche e nere) dovrà assicurare il controllo del proprio territorio con riguardo alle disposizioni e ai divieti contenuti nel R.R. n. 26 del 09/12/2013 e nel regolamento di igiene e sanità pubblica dei Comuni, in relazione alle disposizioni di cui alla L.R. n.36 del 20/07/94 e alla DGR n.3819 del 06/10/84, nonché nel Regolamento del Servizio Idrico Integrato, ove viene sancito il divieto di immettere nella rete di fogna nera le acque meteoriche di dilavamento;
4. **di stabilire che l'AQP** provveda all'adempimento delle prescrizioni di cui al sub 3 dalla lettera a) alla lettera d) solo dalla data di presa in gestione della rete di fogna nera comunale e del collettore emissario, cessando da quella data gli obblighi in capo al Comune;
5. **di stabilire che** l'AQP osservi le seguenti prescrizioni:
   a. entro 60 giorni dalla notifica del presente atto dovrà attestare l'installazione e la piena funzionalità degli auto-campionatori e dei misuratori di portata in ingresso ed in uscita dall'impianto;
   b. entro 180 giorni dalla notifica del presente atto dovrà redigere e trasmettere, alla Regione ed ARPA, il Piano di Monitoraggio con le modalità riportate all'allegato C6 – Gestione degli scarichi del RR n.13/2017;
   c. ai sensi della DGR 1116/2006 e dell'allegato V alla parte III del TUA, in ragione della potenzialità massima del depuratore, l'AQP dovrà effettuare un numero **minimo** di autocontrolli secondo le seguenti modalità alternative:
      I. 12 controlli sull'effluente depurato all'anno per i parametri di tab. 1 e tab. 2 (**ivi incluso il parametro di E.Coli, il cui valore limite e fissato in 2.500 ufc/100 ml**); dei precitati 12

controlli, 2 (due) dovranno essere comprensivi dei parametri di tab. 3 “scarico in acque superficiali” (ivi incluso il saggio di tossicità); lo stesso numero **minimo** di autocontrolli, sul set di parametri sopra indicato, dovrà essere effettuato sulle acque in ingresso al depuratore;

II. qualora i controlli analitici di Arpa Puglia su base annuale siano tutti conformi, l’anno successivo il gestore potrà ridurre a 4 all’anno i controlli dei parametri di tab. 1 e tab. 2 (**ivi incluso il parametro di E.Coli, il cui valore limite e fissato in 2.500 ufc/100 ml**); dei precitati 4 controlli, 1 (uno) dovrà essere comprensivo dei parametri di tab. 3 “scarico in acque superficiali” (ivi incluso il saggio di tossicità); lo stesso numero **minimo** di autocontrolli, sul set di parametri sopra indicato, dovrà essere effettuato sulle acque in ingresso al depuratore; anche un solo superamento rilevato da Arpa Puglia nel corso di un anno solare, comporterà per il gestore l’applicazione nell’anno successivo delle frequenze di autocontrollo di cui al precedente punto I;

d. in attesa della piena operatività del Piano di Monitoraggio di cui al punto C6 dell’allegato C al RR n. 13/2017, dovrà effettuare un monitoraggio delle acque del corpo idrico recettore, a monte ed a valle del punto di scarico, prevedendo una frequenza semestrale delle misure e considerando il seguente set minimo di parametri: **Ph, temperatura, Salinità, COD, Azoto totale (come N), Fosforo totale (come P), Ossigeno disciolto %, Coliformi a 37°C, Streptococchi fecali, Escherichia coli, Test di tossicità**; **unitamente ai predetti controlli il gestore dovrà predisporre un apposito report fotografico dello stato dei luoghi**; a tal fine, entro gli stessi termini indicati al sub 6a) il gestore **dovrà trasmettere le coordinate dei punti di monitoraggio a monte ed a valle dello scarico;** il monitoraggio del corpo recettore potrà essere modificato e/o integrato secondo le indicazioni che Arpa Puglia eventualmente fornirà nell’ambito del processo di validazione del Piano di Monitoraggio ai sensi del RR n. 13/2017;

6. **di applicare le seguenti** prescrizioni limitatamente alla **gestione provvisoria** connessa alla realizzazione del progetto (P1191) per la quale è stato redatto il relativo disciplinare (Elaborato Rel. 15 redatto ad ottobre 2018):
   a. L’AQP, con un preavviso di almeno 15 giorni, dovrà comunicare l’avvio delle Fasi 2 (durata 55 giorni) e 3 (durata 70 giorni) indicate nel disciplinare, durante le quali sono state ipotizzate trascurabili interferenze con il processo depurativo, in modo tale da consentire il miglior coordinamento possibile con le attività di monitoraggio condotte da Arpa Puglia; allo stesso modo dovrà essere comunicata la conclusione di ognuna delle predette fasi;
   b. **Nelle suddette fasi, in deroga a quanto prescritto al punto 3b), l’AQP dovrà garantire il rispetto dei valori limite di tab. 1 all. V alla parte III del d.lgs. 152/2006;**
   c. In tali fasi l’AQP dovrà porre in essere tutte le dovute misure gestionali e organizzative del cantiere che consentano il rispetto del crono- programma indicato nel disciplinare, al fine di minimizzare l’impatto sul corpo recettore;
   d. Nelle fasi 2 e 3 indicate nel disciplinare, l’AQP dovrà effettuare gli autocontrolli sull’effluente con cadenza quindicinale al fine di verificare il rispetto dei valori limite di tab. 1, aggiungendo il parametro “E.Coli” al solo fine di monitorare la carica microbica e adottare tutti gli accorgimenti necessari a mantenerla nell’ordine dei 5.000 UFC/100 ml;
   e. Come indicato nelle linee guida del RR n. .13/2017, l’AQP, durante le fasi 2 e 3 della gestione provvisoria, dovrà effettuare il monitoraggio del corpo recettore;
   f. Durante l’esecuzione delle fasi 2 e 3 l’Arpa Puglia, nell’esecuzione degli accertamenti analitici programmati, dovrà riferirsi ai soli parametri di tab. 1 all. V alla parte III del d.lgs. 152/2006, derogando temporaneamente a quanto indicato al successivo punto 13 della parte dispositiva del presente atto; ai parametri di tab.1 dovrà essere aggiunto quello di “E. Coli”, senza fini fiscali/ sanzionatori, ma solo al fine di monitorare la carica microbica e permettere al gestore di adottare ogni opportuno accorgimento gestionale affinché si mantenga nell’ordine di 5.000 UFC/100 ml;
7. **di stabilire che** AQP spa ottemperi alle seguenti prescrizioni in tema di comunicazioni:

a. la comunicazione dei dati del monitoraggio sull'affluente, effluente e corpo idrico recettore avverrà con cadenza annuale, nelle more della piena operatività del PM; qualora, però si rilevino superamenti dei valori limite negli autocontrolli **sull'effluente**, questi dovranno essere prontamente trasmessi alla Sezione Risorse Idriche della Regione Puglia, all'Arpa Puglia, alla Sezione di Vigilanza Ambientale, **unitamente ad una relazione che ne descriva le possibili cause e indichi le misure gestionali intraprese per la risoluzione delle problematiche occorse**;
b. con la medesima cadenza annuale dovranno essere trasmessi alla Sezione Risorse Idriche della Regione e alla Sezione di Vigilanza Ambientale:
   - l'attestazione di efficienza funzionale dell'impianto rilasciata sulla base dell'andamento complessivo del processo depurativo e dei risultati analitici dei suddetti autocontrolli;
   - l'attestazione di efficienza funzionale della condotta emissaria (a firma dei responsabili del Comune di Carlantino o di AQP in ragione del soggetto competente alla sua gestione);
   - le schede riassuntive dei dati di esercizio mensili, nel format allegato al disciplinare di gestione ordinaria, firmate e vidimate dal Responsabile Tecnico dell'impianto;
c. qualora il Gestore ricorra all'attivazione dei disciplinari di emergenza e/o di gestione speciale, dovranno essere osservati gli obblighi di comunicazione ivi previsti, in conformità alle disposizioni del RR n. 13/2017; il Gestore dovrà chiaramente aggiungere nell'elenco dei destinatari la Sezione di Vigilanza Ambientale della Regione;
d. il Gestore dovrà inoltre segnalare alle autorità competenti ogni possibile problematica che possa condizionare la qualità dello scarico; rientrano tra tali forme di segnalazione certamente le comunicazioni di arrivo, all'impianto di depurazione, di scarichi anomali sia di tipo quantitativo che qualitativo che dovranno essere portate a conoscenza delle predette autorità competenti, al fine di attivare le idonee forme di controllo del territorio e della rete fognaria;
e. il Gestore dovrà altresì comunicare alla Sezione Risorse Idriche e alla Sezione di Vigilanza ambientale della Regione Puglia, ad Arpa, agli ulteriori soggetti deputati al controllo (Provincia e Comune) ogni mutamento che, successivamente all'emanazione del presente provvedimento, dovesse verificarsi nei valori di portata dei reflui al recapito finale, nel processo depurativo e sulle attrezzature;
f. a seguito dell'esecuzione dei lavori di potenziamento dell'impianto di depurazione, l'AQP dovrà aggiornare e trasmettere la scheda impianto ed il piano di gestione ex RR n. 13/2017; dovrà inoltre trasmettere, anche in concomitanza della richiesta di rinnovo del titolo autorizzativo, il collaudo tecnico-amministrativo (o in sua mancanza il certificato di regolare esecuzione delle opere realizzate) ed il collaudo tecnico funzionale non appena disponibili;

8. **di stabilire che** AQP spa rispetti gli obblighi di **registrazione e di conservazione dei documenti** previsti dal **Piano di Gestione e dagli annessi allegati**, nonché dal **disciplinare di gestione ordinaria**;
9. **di stabilire che** AQP rispetti le seguenti ed ulteriori prescrizioni relative alla gestione dell'impianto di depurazione:
   a. dovranno essere attivate e rese pienamente funzionanti tutte le linee ed i sistemi realizzati per il trattamento dei reflui, così come tutte le linee ed i sistemi realizzati per il trattamento dei fanghi di supero prodotti presso l'impianto stesso, assicurando una idonea manutenzione degli stessi al fine di garantire un efficiente funzionamento, così come previsto nel Piano di manutenzione dell'impianto;
   b. dovranno essere adottate le misure necessarie e gli accorgimenti tecnici che prevengano, lì dove tecnicamente possibile, l'aumento, anche temporaneo, dell'inquinamento eventualmente causato dal malfunzionamento dell'impianto, la diffusione di cattivi odori ed aerosol, proliferazione di insetti e larve sia nell'area del depuratore che nell'area del recapito finale, come previsto nel Disciplinare della Gestione di Emergenza per ogni eventuale fuori servizio dell'impianto e nei piani di disinfestazione dell'area del depuratore e del punto di scarico del recapito finale;
   c. i fanghi prodotti dal depuratore dovranno essere smaltiti o riutilizzati secondo le norme vigenti ed in particolare in conformità alle modalità previste nella Parte IV del Dl.gs. n. 152/06 e ss. mm. ed ii, ovvero nel Dl.gs. n. 99/92 e dalla LR n. 29/95;

d. il gestore dovrà utilizzare l'impianto per il solo trattamento dei reflui convogliati tramite fognatura dinamica, fatto salvo il ricorso alla facoltà offerta dal comma 3 (lettera c) dell'art. 110 del d.lgs. 152/2006, qualora siano positivamente verificati tutti i presupposti indicati nel medesimo articolo, siano adottate le conseguenti misure gestionali e non venga pregiudicato il rispetto dei valori limite allo scarico e la qualità del corpo recettore;
e. dovranno essere garantire le condizioni di sicurezza *ex lege* previste contro i rischi igienico-sanitari connessi alla gestione del presidio depurativo e allo scarico del relativo effluente;
f. lo scarico dell'impianto di depurazione dovrà avvenire nel rispetto delle norme ambientali, senza produrre alterazioni significative dello stato qualitativo del recettore finale;

10. **di stabilire che** intorno al punto di scarico valgono i divieti di cui all'art. 9 del RR n. 13/2017;
11. **di impegnare Arpa Puglia,** sulla base delle disposizioni di cui all'allegato V alla parte III del d.lgs. 152/2006, della DGR 1116/2006 e del RR n. 13/2017, ad eseguire gli accertamenti analitici sull'effluente depurato secondo le seguenti frequenze e indicazioni:
    a. 4 accertamenti analitici minimi su base annuale per i parametri di tab. 1 e 2 (ivi incluso il parametro di E. Coli con valore limite di **2.500 ufc/100 ml)**; dei predetti 4 accertamenti almeno 1 (uno) dovrà essere esteso **su tutti i parametri di tab. 3 all. V parte III del TUA**;
    b. Qualora uno dei quattro accertamenti analitici di cui al punto a) non sia conforme, l'Arpa, sulla base delle sue valutazioni, potrà programmare per l'anno successivo sino a 12 controlli analitici su base annuale per i parametri delle tabb. 1 e 2 (ivi incluso il parametro di E. Coli con valore limite di **in 2.500 ufc/100 ml)**; in caso di 12 controlli analitici almeno 2 (due) dovranno essere effettuati **su tutti i parametri di tab. 3 all. V parte III del TUA**;
    c. a trasmettere tempestivamente alla Scrivente Sezione gli esiti degli accertamenti analitici (comprensivi del verbale di campionamento) che abbiano evidenziato superamenti dei valori limite, al fine di consentire l'eventuale attivazione delle procedure di cui all'art. 130 del D.lgs. 152/2006;
    d. a trasmettere con le modalità e la cadenza trimestrale attualmente adottata il riepilogo degli accertamenti analitici condotti su base provinciale;
12. **di impegnare** l'Autorità Idrica Pugliese a monitorare le attività connesse con la gestione del presidio depurativo di che trattasi, anche attraverso l'approvazione del programma di manutenzione, di cui al RR n. 13/2017, proposto da AQP, che dovrà sempre contemperare l'esigenza di effettuare interventi manutentivi sull'impianto con quella di tutela del corpo recettore, soprattutto per quelle manutenzioni che prevedano l'attivazione delle gestioni speciali o provvisorie; il predetto programma di manutenzione dovrà essere trasmesso alla scrivente Sezione, alla Sezione di Vigilanza Ambientale, all'Arpa Puglia e agli ulteriori soggetti deputati al controllo;
13. **di impegnare la Provincia di Foggia ed il Comune di Carlantino, ognuno per le specifiche competenze delegate,** a svolgere le attività di polizia idraulica e gli appropriati interventi di manutenzione del tratto di recapito a valle del punto di scarico, al fine di consentire il corretto inalveamento delle portate effluenti; **l'AQP dovrà corrispondere il contributo dovuto ai sensi delle disposizioni del RR n. 13/2017, stipulando appositi protocolli d'intesa**;
14. **di impegnare** la Sezione Vigilanza Ambientale della Regione e la Provincia, ciascuno per quanto di propria competenza, a supportare l'AQP e/o il Comune, nei controlli sulle reti fognarie, soprattutto a seguito delle segnalazioni di arrivo di scarichi anomali all'impianto di depurazione;
15. **di impegnare** la Provincia di Foggia a verificare l'esistenza di concessioni all'emungimento/derivazioni di acque ancora attive, ricadenti nelle fasce di rispetto dal punto di scarico di cui all'art. 9 comma 1 del RR n. 13/2017, e, qualora esistenti, a revocarle tempestivamente per effetto dei divieti di cui al citato articolo;
16. **di impegnare** la Sezione di Vigilanza Ambientale della Regione a disporre controlli periodici presso l'impianto al fine di verificare il rispetto da parte del gestore delle prescrizioni contenute nel presente atto autorizzativo e la corretta gestione dell'impianto, come risultante anche dalla verifica dei registri, delle schede tecniche e del giornale di impianto sopra indicati; gli esiti di tali verifiche dovranno essere trasmessi alla Sezione Risorse Idriche per gli adempimenti di propria competenza;

17. **di impegnare la Sezione di Vigilanza Ambientale unitamente alla Sezione Contenzioso Amministrativo** della Regione a notiziare la scrivente Sezione, anche con report annuali, delle attività di controllo effettuate sull'impianto e delle procedure sanzionatorie attivate a seguito di superamento dei valori limite allo scarico e/o mancato rispetto delle prescrizioni impartite nei titoli autorizzativi ex art. 124 del TUA;
18. **di stabilire** che il mancato rispetto delle disposizioni e delle prescrizioni di cui alla presente determinazione e di ogni altra norma di legge o regolamento in materia non espressamente richiamate dal presente provvedimento, comporterà, anche su segnalazione di Arpa Puglia e della Sezione di Vigilanza Ambientale della Regione, nonché degli ulteriori soggetti deputati al controllo, l'adozione dei provvedimenti di diffida, revoca o sospensione di cui all'art. 130 del Dl.gs. n. 152/06 e ss. mm., fermo restando l'applicazione delle norme sanzionatorie di cui al titolo V parte terza del succitato decreto, da parte dei soggetti competenti;
19. **di dare atto** che la presente autorizzazione si intende accordata con salvezza dei diritti dei terzi e sotto l'osservanza di tutte le disposizioni vigenti in materia di tutela ambientale, in conseguenza il titolare dell'autorizzazione allo scarico viene ad assumere la piena ed esclusiva responsabilità per quanto riguarda i diritti dei terzi;
20. **di precisare** che il presente provvedimento non esonera il proponente dall'acquisizione di ogni altro parere e/o autorizzazione per norma previsti;
21. **di dare altresì atto che** la Regione Puglia si riserva di modificare ed integrare il presente provvedimento in ragione delle criticità che potrebbero verificarsi nel corso di esercizio dello scarico e delle segnalazioni che potrebbero pervenire dagli organi preposti al controllo e dagli altri enti interessati;
22. **di disporre** la notifica a mezzo pec del presente provvedimento all'AQP S.p.A, all'Autorità Idrica Pugliese, alla Sezione Regionale di Vigilanza Ambientale, alla Sezione Regionale Contenzioso Amministrativo, all'ARPA Puglia, alla Provincia di Foggia, al Comune di Carlantino;
23. **di dare atto** che il presente provvedimento è immediatamente esecutivo;

Avverso il presente Provvedimento è ammesso, entro 60 giorni dalla pubblicazione dello stesso, ricorso al TAR Puglia, ovvero entro 120 giorni ricorso straordinario al Presidente della Repubblica

Il presente provvedimento, sarà:

a. conservato e custodito nei sistemi di archiviazione digitale dell'Amministrazione Regionale;
b. inviato telematicamente e in formato digitale al Direttore del Dipartimento Bilancio, Affari Generali e Infrastrutture e all'Assessore alle Risorse Idriche;
c. inviato in formato digitale al Segretariato della Giunta Regionale e sempre per il tramite della piattaforma informatica regionale;
d. inviato in formato digitale all'AQP S.p.A, all'Autorità Idrica Pugliese, alla Sezione Regionale di Vigilanza Ambientale, alla Sezione Regionale Contenzioso Amministrativo, all'ARPA Puglia, alla Provincia di Foggia, al Comune di Carlantino;
e. pubblicato all'albo pretorio della Regione Puglia Puglia per il tempo prescritto dalla normativa vigente;
f. pubblicato sul Bollettino Ufficiale della Regione Puglia. Il presente Provvedimento è direttamente esecutivo.

Firmato digitalmente da:

P.O. Gestione delle infrastrutture idrico fognarie
Emiliano Pierelli

Il Dirigente della Sezione Risorse Idriche
Andrea Zotti

DETERMINAZIONE DEL DIRIGENTE SEZIONE RISORSE IDRICHE 9 novembre 2023, n. 200

Autorizzazione allo scarico dell'effluente dell'impianto di depurazione a servizio dell'agglomerato di Monteleone di Puglia nel "Torrente Lavella" tributario del Fiume "Cervaro". - art. 124 del d.lgs. 152/2006, LR n. 18/2012 e RR n. 13/2017

IL DIRIGENTE DELLA STRUTTURA PROPONENTE

VISTI:

- gli articoli 4 e 5 della L.R. n. 7/97;
- la deliberazione della Giunta regionale n. 3261 del 28/07/1998, con la quale sono state emanate direttive per la separazione delle attività di direzione politica da quelle di gestione amministrativa;
- gli artt. 4 e 16 del D. Lgs. 165/01;
- l'art. 32 della legge 18 giugno 2009, n. 69, che prevede l'obbligo di sostituire la pubblicazione tradizionale all'Albo ufficiale con la pubblicazione di documenti digitali sui siti informatici;
- la normativa del Regolamento (UE) 2016/679 del Parlamento europeo e del Consiglio del 27.04.2016, nonché del D.Lgs.196/03 relativa alla protezione delle persone fisiche con riguardo al trattamento dei dati personali ed alla libera circolazione di tali dati;
- il D.P.G.R. n. 22 del 22.01.2021 di adozione della struttura organizzativa regionale "MAIA 2.0 – Modello Ambidestro per l'innovazione della macchina Amministrativa Regionale" che, nell'individuare l'articolazione in Dipartimenti – Sezioni – Servizi, colloca, in particolare, la Sezione Risorse Idriche nell'ambito del Dipartimento Bilancio, Affari Generali e Infrastrutture;
- l'AD n. 16 del 31.03.17 di "Attuazione del decreto del Presidente della GR n.443 del 31.07.2015". Conferimento incarichi di Direzione di Sezione;
- la DGR n. 1669 del 30/10/2017 con la quale è stata affidata la direzione della Sezione Risorse Idriche all'Ing. Andrea Zotti, da ultimo prorogata con DGR 1424 del 01/09/2021;
- la D.G.R. n. 1576 del 30 settembre 2021 con la quale viene confermato l'incarico di direzione della Sezione Risorse Idriche all'Ing. Andrea Zotti;
- la D.G.R. n. 56 del 31 gennaio 2022 con la quale è stato prorogato l'incarico di direzione dei Servizi della Giunta regionale;

VISTI ALTRESÌ:

- il Dl.gs. n. 152/06 e ss. mm. ed ii. recante "Norme in Materia Ambientale" ed in particolare la Parte Terza dello stesso che detta "Norme in materia di difesa del suolo e lotta alla desertificazione, di tutela delle acque dall'inquinamento e di gestione delle risorse idriche" con il quale vengono stabiliti, nella Sezione II "Tutela delle acque dall'inquinamento", i principi generali e le competenze per il rilascio delle autorizzazioni agli scarichi delle acque reflue;
- l'Allegato 5 alla parte III del predetto Dl.gs. n. 152/06 e ss. mm. ed ii. recante "Limiti di emissione degli scarichi idrici";
- l'aggiornamento del PTA 2015-2021 approvato definitivamente con Delibera di Consiglio Regionale n. 154 del 23/05/2023;
- gli artt. 75 e 124 del richiamato d.lgs. 152/06 e ss. mm. ed ii. e la LR 18 del 3 luglio 2012, art. 22 che attribuisce alla Regione Puglia la competenza al rilascio dell'autorizzazione allo scarico degli impianti di depurazione a servizio degli agglomerati di cui al PTA;
- la nota prot. 1311 del 20.07.2012 del Direttore di Area che invita i Dirigenti di Servizio, ciascuno per quanto di competenza, a porre in essere gli atti amministrativi conseguenti agli art. 22 e 23 della LR n. 18/2012;
- l'attuale assetto delle competenze in materia di controllo, rilevamento e sanzionatoria inerente agli

scarichi di cui alla parte III del d.lgs. 152/2006, così come definito dalle seguenti disposizioni normative: LR 17/2000 così come da ultimo modificato con LR n. 32/2022, DGR 1116/2006, LR 30/2015 e ss. mm. ii., LR 37/2015 e ss. mm. ii, LR 9/2016, DD.GG.RR. 1080/2016, 124/2018, RR.RR. 4/2018 e 21/2019;
- il RR n. 13/2017 *"Disposizioni in materia di reti di fognatura, di impianti di depurazione delle acque reflue urbane e dei loro scarichi a servizio degli agglomerati urbani"* che ha abrogato i Regolamenti Regionali 3 e 5 del 1989;
- la LR n. 4/2012 ed il RR n. 17/2013 in materia di bonifica integrale, riordino dei consorzi di bonifica e uso dei beni del demanio pubblico di bonifica e di irrigazione della Regione Puglia;

PREMESSO CHE:

- questa Sezione, con AD n. 218 del 26/09/2019, ha rilasciato, in favore dell'AQP spa, l'autorizzazione allo scarico dell'impianto di depurazione di che trattasi;
- l'AQP, con nota prot. 79724 del 14/10/2019, ha chiesto al Comune di Monteleone l'adozione dell'ordinanza sindacale ai sensi dell'art. 9 del RR n. 13/2017;
- l'AQP, con nota prot. 4906 del 21/01/2020, ha chiesto il rinnovo del titolo autorizzativo allo scarico e, con nota prot. 4901 di pari data, ha trasmesso la documentazione e le attestazioni prescritte;
- la scrivente Sezione, con nota prot. 11936 del 13/11/2020, ha chiesto ad AQP di completare la trasmissione della documentazione richiesta con il precedente titolo autorizzativo ed al sindaco del Comune di Monteleone di adottare l'ordinanza sindacale ex art. 9 del RR n. 13/2017;
- il Comune di Monteleone di Puglia ha adottato l'ordinanza Sindacale n. 28 del 18/11/2020;
- il Consorzio per la Bonifica della Capitanata, con nota prot. 3343 del 15/02/2023, ha trasmesso l'atto autorizzativo ex RR n. 17/2013 relativo al tratto del bene demaniale di propria competenza interessato dallo scarico del depuratore di Monteleone di Puglia;
- l'AQP, con nota prot. 21128 del 23/03/2023 ha perfezionato l'atto autorizzativo adottato dal Consorzio con la sua sottoscrizione;

ATTESO CHE:

- l'impianto nell'attuale consistenza è stato dimensionato ed adeguato per un carico massimo di circa 2.750 A.E. ed una portata media di 374,00 mc/d (come attestato dall'AQP nella nota prot. n. 79615 del 07/08/2014 e nell'allegata scheda tecnica d'impianto), per garantire la conformità ai limiti previsti dalla Tab. 1 dell'allegato 5 alla parte III del Dl.gs. n. 152/06 e ss. mm. ed ii, a cui si aggiungono quelli di tab. 3 del medesimo allegato al TUA qualora vengano scaricati in fogna nera acque reflue di processo;
- l'impianto risulta costituito dalle seguenti stazioni di trattamento:

Linea acque

- Grigliatura;
- Chiariflocculazione di emergenza;
- Sedimentazione primaria;
- Equalizzazione;
- Pre-denitrificazione;
- ossidazione;
- sedimentazione finale;
- disinfezione con ipoclorito di sodio.

Linea fanghi

- digestione aerobica;

- disidratazione su letti di essiccamento.

- Il corpo idrico recettore è raggiunto attraverso un collettore emissario nel punto di scarico avente le seguenti coordinate nel sistema UTM WGS84 33N: 520.319,69 E, 4.557.348,86 N; (15°14'32"E, 41°10'02"N, – nel sistema WGS84);
- l'aggiornamento del PTA 2015-2021 ha previsto un carico organico riveniente dall'agglomerato di 2.500 AE ed una potenzialità nominale dell'impianto di depurazione pari a 2.800 AE (potenzialità massima 3.360 AE); l'impianto dovrà continuare a rispettare i valori limite di tab. 1 all. V alla parte III del d.lgs. 152/2006 e ss. mm. ii., a cui si aggiunge il rispetto della tab. 3 qualora siano collettati al depuratore acque reflue di processo;
- la rete di fogna nera comunale ed il collettore emissario del depuratore sono stati assunti in gestione da AQP in data 06/05/2021, giusto verbale di consistenza sottoscritto tra le parti;
- in base ai dati di esercizio del depuratore in esame, forniti dal gestore e relativi all'anno 2021, emerge che gli AE serviti siano pari a 1.242 e che il volume trattato, espresso in termini di mc/anno, sia stato pari a 125.900 (345 mc/giorno ~ 14 mc/ora);
- dall'esame degli esiti degli accertamenti analitici condotti da Arpa Puglia sull'effluente depurato nel 2022 e nel primo semestre del 2023 non si sono verificati superamenti dei valori limite allo scarico;

VISTO CHE:

- con l'art. 22 della LR n. 18/2012, la Regione ha avocato a sé la competenza al rilascio delle autorizzazioni allo scarico relative ai depuratori del Servizio Idrico Integrato a servizio degli agglomerati di cui al Piano di Tutela delle acque;
- a seguito del processo di riordino delle funzioni provinciali avviato con L 56/2014, la Regione Puglia ha altresì adottato le LL.RR. n. 31/2015 e ss. mm. ii., n. 37/2015 e ss. mm. ii. e n. 9/2016, con la conseguente riallocazione in capo alla Sezione di Vigilanza Ambientale regionale delle competenze in materia di vigilanza e controllo derivanti dalle funzioni non fondamentali delle Province, ivi inclusi gli scarichi dei depuratori comunali che, per effetto delle succitate disposizioni normative, sono stati espunti dal novero di quelli "di interesse provinciale", così come indicati all'art. 28 della LR n. 17/2000;
- la piena operatività della Sezione di Vigilanza Ambientale regionale è stata comunque conseguita soltanto con l'entrata in vigore del RR n. 21 del 2019, pubblicato sul BURP n. 126 del 04/11/2019;
- la Regione Puglia, con l'art. 7 della LR n. 32/2022, ha abrogato le lettere "h" e "i" del comma 1 dell'art. 28 della LR 30 novembre 2000, n. 17, determinando, in ragione dell'esistente normativa sopracitata e della LR n. 44/2018, anche la riallocazione delle funzioni sanzionatorie in capo alle sue Sezioni competenti;
- per le finalità connesse al presente atto, la **Sezione di Vigilanza Ambientale della Regione** è identificabile come autorità preposta alla vigilanza e controllo degli scarichi dei depuratori comunali a servizio degli agglomerati urbani di cui al PTA; inoltre, unitamente alla **Sezione Contenzioso Amministrativo**, come soggetto competente all'irrogazione delle sanzioni amministrative per superamento dei limiti allo scarico e mancato rispetto delle prescrizioni impartite con i relativi titoli autorizzativi;
- Arpa Puglia, ai sensi della DGR 1116/2006 e della L 132/2016, è il soggetto preposto all'esecuzione degli accertamenti analitici sugli effluenti dei depuratori comunali, con le frequenze e le modalità definite dall'all. V alla parte III del d.lgs. 152/2006 e dall'allegato 1 della precitata DGR 1116/2006;
- le Province, le Asl ed i Comuni, cui sono attribuite specifiche funzioni in materia ambientale, igienico sanitaria e di vigilanza e controllo del territorio, per le finalità del presente atto risultano ulteriori soggetti deputati al controllo;
- il Consorzio per la Bonifica della Capitanata, ai sensi della LR n. 4 del 2012 e del RR n. 17/2013, è l'Autorità preposta alla manutenzione del corpo recettore dell'effluente del depuratore a servizio dell'agglomerato di Monteleone di Puglia;

RILEVATO CHE sulla base del quadro istruttorio acquisito nell'ambito del procedimento *de quo* e degli elementi informativi sopra esposti, si ravvedono i presupposti di fatto e le ragioni di diritto per procedere all'adozione

del presente provvedimento;

VERIFICA AI SENSI DEL D.LGS. n. 196/2003 E DEL REGOLAMENTO UE n. 679/2016

Garanzie alla riservatezza

La pubblicazione dell'atto all'albo, salve le garanzie previste dalla legge 241/90 in tema di accesso ai documenti amministrativi, avviene nel rispetto della tutela alla riservatezza dei cittadini, secondo quanto disposto in materia di protezione dei dati personali dal Regolamento (UE) 2016/679 del Parlamento europeo e del Consiglio, del 27 aprile 2016 e dal d.lgs. 196/03 e ss. mm. ii., nonché dal vigente regolamento regionale n. 5/2006 per il trattamento dei dati sensibili e giudiziari.

Ai fini della pubblicità legale, l'atto destinato alla pubblicazione è redatto in modo da evitare la diffusione di dati personali identificativi non necessari ovvero il riferimento a dati sensibili; qualora tali dati fossero indispensabili per l'adozione dell'atto, essi sono trasferiti in documenti separati, esplicitamente richiamati.

ADEMPIMENTI CONTABILI

(ai sensi del d.lgs. n. 118/11)

Il presente provvedimento non comporta implicazioni di natura finanziaria sia di entrata che di spesa e dallo stesso non deriva alcun onere a carico del bilancio regionale.

DETERMINA

Di prendere atto di quanto espresso in narrativa, che costituisce parte integrante e sostanziale del presente atto e che qui si intende integralmente riportato.

1. **di adottare**, ai sensi della Parte III del Dl.gs. n. 152 del 3 aprile 2006 e ss. mm. ed ii., dell'art. 22 della Legge Regionale n.18 del 3 luglio 2012, ed in favore di AQP, l'autorizzazione allo scarico del depuratore a servizio dell'agglomerato di Monteleone di Puglia, nel "Torrente Lavella", nel punto di scarico avente le seguenti coordinate nel sistema UTM WGS84 33N: 520.319,69 E, 4.557.348,86 N; (15°14'32"E, 41°10'02"N, – nel sistema WGS84);
2. **di stabilire che:**
    a. l'autorizzazione allo scarico avrà validità di **4 (quattro) anni** decorrenti dalla data della sua notifica agli interessati; almeno 1 anno prima della scadenza, l'AQP Spa, dovrà inoltrare alla Sezione Risorse Idriche della Regione Puglia, l'istanza di rinnovo del titolo autorizzativo, allegando la documentazione necessaria alla verifica di ottemperanza delle prescrizioni impartite e quella attestante il corretto funzionamento dell'impianto; lo scarico, ai sensi del comma 8 dell'art. 124 del d.lgs. n. 152/2006 e ss. mm. ii., potrà essere provvisoriamente mantenuto nel rispetto delle richiamate prescrizioni fino all'adozione del nuovo provvedimento ed a condizione che la domanda di rinnovo dell'autorizzazione sia stata tempestivamente presentata;
    b. l'effluente depurato dovrà rispettare i valori limite di emissione di cui alla Tab. 1 dell'allegato 5 alla Parte III del Dl.gs. n. 152/06 e ss. mm. ed ii., **ivi incluso il parametro di E.Coli, il cui valore limite e fissato in 2.500 ufc/100 ml**), nonché **i valori limite di tab. 3 *"scarico in acque superficiali"*, per quei parametri che le attività produttive possono scaricare in fogna (ivi compreso il saggio di tossicità e quello microbiologico)**, qualora nella rete di fognatura nera vengano convogliati anche reflui di natura industriale, debitamente autorizzati e disciplinati dall'attuale gestore;
3. **di stabilire che** l'AQP osservi le seguenti prescrizioni:
    a. entro 30 giorni dalla notifica del presente atto:
        - attestare l'installazione e la piena funzionalità degli auto- campionatori e dei misuratori di portata **in ingresso ed in uscita dall'impianto**;
        - provvedere all'installazione dei cartelli riportanti i rischi igienici ed i divieti nelle fasce di rispetto di cui all'art. 9 del RR n. 13/2017, avendo già acquisito l'ordinanza sindacale;

b. entro 90 giorni dalla notifica del presente atto dovrà redigere e trasmettere, alla Regione ed ARPA, il Piano di Monitoraggio con le modalità riportate all'allegato C6 – Gestione degli scarichi del RR n.13/2017;
c. nella concessione delle autorizzazioni allo scarico in fogna nera di reflui industriali e/o di processo, dovrà tenere in debita considerazione i valori limite allo scarico di cui al precedente punto 2b), potendo individuare, in ragione della natura dei processi produttivi sottesi allo scarico, valori limite non meno restrittivi di quelli di tab. 3, soprattutto per tutti quei parametri che il presidio depurativo comunale non è in grado di trattare, portandoli al disotto dei valori limite *ex lege* previsti;
d. ai sensi della DGR 1116/2006 e dell'allegato V alla parte III del TUA, in ragione della potenzialità massima del depuratore, l'AQP dovrà effettuare un numero **minimo** di autocontrolli secondo le seguenti modalità alternative:
    I. 12 controlli sull'effluente depurato all'anno per i parametri di tab. 1 (**ivi incluso il parametro di E.Coli, il cui valore limite e fissato in 2.500 ufc/100 ml**); dei precitati 12 controlli, 2 (due) dovranno essere comprensivi dei parametri di tab. 3 "scarico in acque superficiali" (ivi incluso il saggio di tossicità); lo stesso numero **minimo** di autocontrolli, sul set di parametri sopra indicato, dovrà essere effettuato sulle acque in ingresso al depuratore;
    II. qualora i controlli analitici di Arpa Puglia su base annuale siano tutti conformi, l'anno successivo il gestore potrà ridurre a 4 all'anno i controlli dei parametri di tab. 1 (**ivi incluso il parametro di E.Coli, il cui valore limite e fissato in 2.500 ufc/100 ml**); dei precitati 4 controlli, 1 (uno) dovrà essere comprensivo dei parametri di tab. 3 "scarico in acque superficiali" (ivi incluso il saggio di tossicità); lo stesso numero **minimo** di autocontrolli, sul set di parametri sopra indicato, dovrà essere effettuato sulle acque in ingresso al depuratore; anche un solo superamento rilevato da Arpa Puglia nel corso di un anno solare, comporterà per il gestore l'applicazione nell'anno successivo delle frequenze di autocontrollo di cui al precedente punto I;
e. in attesa della piena operatività del Piano di Monitoraggio di cui al punto C6 dell'allegato C al RR n. 13/2017, dovrà effettuare un monitoraggio delle acque del corpo idrico recettore, a monte ed a valle del punto di scarico, prevedendo una frequenza semestrale delle misure e considerando il seguente set minimo di parametri: **Ph, temperatura, Salinità, COD, Azoto totale (come N), Fosforo totale (come P), Ossigeno disciolto %, Coliformi a 37°C, Streptococchi fecali, Escherichia coli, Test di tossicità**; **unitamente ai predetti controlli il gestore dovrà predisporre un apposito report fotografico dello stato dei luoghi**; a tal fine, entro gli stessi termini indicati al sub 5a) il gestore **dovrà trasmettere le coordinate dei punti di monitoraggio a monte ed a valle dello scarico;** il monitoraggio del corpo recettore potrà essere modificato e/o integrato secondo le indicazioni che Arpa Puglia eventualmente fornirà nell'ambito del processo di validazione del Piano di Monitoraggio ai sensi del RR n. 13/2017;

4. **di stabilire che** AQP spa ottemperi alle seguenti prescrizioni in tema di comunicazioni:
    a. con cadenza annuale dovrà trasmettere:
        - i dati del monitoraggio sull'affluente, effluente e corpo idrico recettore; qualora, però si rilevino superamenti dei valori limite negli autocontrolli **sull'effluente**, questi dovranno essere prontamente trasmessi, **unitamente ad una relazione che ne descriva le possibili cause e indichi le misure gestionali intraprese per la risoluzione delle problematiche occorse**;
        - l'attestazione di efficienza funzionale dell'impianto rilasciata sulla base dell'andamento complessivo del processo depurativo e dei risultati analitici dei suddetti autocontrolli;
        - l'attestazione di efficienza funzionale della condotta emissaria e del recapito finale;
        - le schede riassuntive dei dati di esercizio mensili, nel format allegato al disciplinare di gestione ordinaria, firmate e vidimate dal Responsabile Tecnico dell'impianto;

b. qualora ricorra all'attivazione dei disciplinari di emergenza e/o di gestione speciale e/o di gestione provvisoria, dovranno essere osservati gli obblighi di comunicazione ivi previsti, in conformità alle disposizioni del RR n. 13/2017; il Gestore dovrà chiaramente aggiungere nell'elenco dei destinatari la Sezione di Vigilanza Ambientale della Regione;
c. dovrà inoltre segnalare alle autorità competenti ogni possibile problematica che possa condizionare la qualità dello scarico; rientrano tra tali forme di segnalazione certamente le comunicazioni di arrivo, all'impianto di depurazione, di scarichi anomali sia di tipo quantitativo che qualitativo che dovranno essere portate a conoscenza delle predette autorità competenti, al fine di attivare le idonee forme di controllo del territorio e della rete fognaria;
d. dovrà altresì comunicare alla Sezione Risorse Idriche e alla Sezione di Vigilanza ambientale della Regione Puglia, ad Arpa, agli ulteriori soggetti deputati al controllo (Provincia e Comune) ogni mutamento che, successivamente all'emanazione del presente provvedimento, dovesse verificarsi nei valori di portata dei reflui al recapito finale, nel processo depurativo e sulle attrezzature;

5. **di stabilire che** AQP spa rispetti gli obblighi di **registrazione e di conservazione dei documenti** previsti dal **Piano di Gestione e dagli annessi allegati**, nonché dal **disciplinare di gestione ordinaria**;
6. **di stabilire che** AQP rispetti le seguenti ed ulteriori prescrizioni relative alla gestione dell'impianto di depurazione:
    a. dovranno essere attivate e rese pienamente funzionanti tutte le linee ed i sistemi realizzati per il trattamento dei reflui, così come tutte le linee ed i sistemi realizzati per il trattamento dei fanghi di supero prodotti presso l'impianto stesso, assicurando una idonea manutenzione degli stessi al fine di garantire un efficiente funzionamento, così come previsto nel Piano di manutenzione dell'impianto;
    b. dovranno essere adottate le misure necessarie e gli accorgimenti tecnici che prevengano, lì dove tecnicamente possibile, l'aumento, anche temporaneo, dell'inquinamento eventualmente causato dal malfunzionamento dell'impianto, la diffusione di cattivi odori ed aerosol, proliferazione di insetti e larve sia nell'area del depuratore che nell'area del recapito finale, come previsto nel Disciplinare della Gestione di Emergenza per ogni eventuale fuori servizio dell'impianto e nei piani di disinfestazione dell'area del depuratore e del punto di scarico del recapito finale;
    c. i fanghi prodotti dal depuratore dovranno essere smaltiti o riutilizzati secondo le norme vigenti ed in particolare in conformità alle modalità previste nella Parte IV del Dl.gs. n. 152/06 e ss. mm. ed ii, ovvero nel Dl.gs. n. 99/92 e dalla LR n. 29/95;
    d. il gestore dovrà utilizzare l'impianto per il solo trattamento dei reflui convogliati tramite fognatura dinamica, fatto salvo il ricorso alla facoltà offerta dal comma 3 (lettera c) dell'art. 110 del d.lgs. 152/2006, qualora siano positivamente verificati tutti i presupposti indicati nel medesimo articolo, siano adottate le conseguenti misure gestionali e non venga pregiudicato il rispetto dei valori limite allo scarico e la qualità del corpo recettore;
    e. dovranno essere garantire le condizioni di sicurezza *ex lege* previste contro i rischi igienico-sanitari connessi alla gestione del presidio depurativo e allo scarico del relativo effluente;
    f. lo scarico dell'impianto di depurazione dovrà avvenire nel rispetto delle norme ambientali, senza produrre alterazioni significative dello stato qualitativo del recettore finale;
7. **di stabilire che** intorno al punto di scarico valgono i divieti di cui all'art. 9 del RR n. 13/2017;
8. **di impegnare Arpa Puglia,** sulla base delle disposizioni di cui all'allegato V alla parte III del d.lgs. 152/2006, della DGR 1116/2006 e del RR n. 13/2017, ad eseguire gli accertamenti analitici sull'effluente depurato secondo le seguenti frequenze e indicazioni:
    a. 4 accertamenti analitici minimi su base annuale per i parametri di tab. 1 (ivi incluso il parametro di E. Coli con valore limite di **2.500 ufc/100 ml)**; dei predetti 4 accertamenti almeno 1 (uno) dovrà essere esteso **su tutti i parametri di tab. 3 all. V parte III del TUA**;
    b. Qualora uno dei quattro accertamenti analitici di cui al punto a) non sia conforme, l'Arpa, sulla

base delle sue valutazioni, potrà programmare per l'anno successivo sino a 12 controlli analitici su base annuale per i parametri delle tab. 1 (ivi incluso il parametro di E. Coli con valore limite di **in 2.500 ufc/100 ml)**; in caso di 12 controlli analitici almeno 2 (due) dovranno essere effettuati **su tutti i parametri di tab. 3 all. V parte III del TUA**;

c. a trasmettere tempestivamente alla Scrivente Sezione gli esiti degli accertamenti analitici (comprensivi del verbale di campionamento) che abbiano evidenziato superamenti dei valori limite, al fine di consentire l'eventuale attivazione delle procedure di cui all'art. 130 del D.lgs. 152/2006;
d. a trasmettere con le modalità e la cadenza trimestrale attualmente adottata il riepilogo degli accertamenti analitici condotti su base provinciale;

9. **di impegnare** l'Autorità Idrica Pugliese a monitorare le attività connesse con la gestione del presidio depurativo di che trattasi, anche attraverso l'approvazione del programma di manutenzione, di cui al RR n. 13/2017, proposto da AQP, che dovrà sempre contemperare l'esigenza di effettuare interventi manutentivi sull'impianto con quella di tutela del corpo recettore, soprattutto per quelle manutenzioni che prevedano l'attivazione delle gestioni speciali o provvisorie; il predetto programma di manutenzione dovrà essere trasmesso alla scrivente Sezione, alla Sezione di Vigilanza Ambientale, all'Arpa Puglia e agli ulteriori soggetti deputati al controllo;
10. **di impegnare il Consorzio per la Bonifica della Capitanata** a garantire il corretto inalveamento delle portate effluenti, attraverso appropriati interventi di manutenzione del tratto del corso d'acqua a valle del punto di scarico;
11. **di impegnare** il Comune, la Sezione Vigilanza Ambientale della Regione e la Provincia, ciascuno per quanto di propria competenza, a supportare l'AQP nei controlli sulle reti fognarie, soprattutto a seguito delle segnalazioni di arrivo di scarichi anomali all'impianto di depurazione;
12. **di impegnare specificatamente il Comune di Monteleone** ad assicurare il controllo del proprio territorio con riguardo alle disposizioni e ai divieti contenuti nel R.R. n. 26 del 09/12/2013, nel regolamento di igiene e sanità pubblica dei Comuni (L.R. n.36 del 20/07/94, DGR n.3819 del 06/10/84) e nel Regolamento del Servizio Idrico Integrato, in merito al divieto di immettere nella rete di fogna nera le acque meteoriche di dilavamento;
13. **di impegnare** la Provincia di Foggia ed il Consorzio per la Bonifica della Capitanata, ognuno per le specifiche competenze, a verificare l'esistenza di concessioni all'emungimento/derivazioni di acque ancora attive, ricadenti nelle fasce di rispetto dal punto di scarico di cui all'art. 9 comma 1 del RR n. 13/2017, e, qualora esistenti, a revocarle tempestivamente per effetto dei divieti di cui al citato articolo;
14. **di impegnare** la Sezione di Vigilanza Ambientale della Regione a disporre controlli periodici presso l'impianto al fine di verificare il rispetto da parte del gestore delle prescrizioni contenute nel presente atto autorizzativo e la corretta gestione dell'impianto, come risultante anche dalla verifica dei registri, delle schede tecniche e del giornale di impianto sopra indicati; gli esiti di tali verifiche dovranno essere trasmessi alla Sezione Risorse Idriche per gli adempimenti di propria competenza;
15. **di impegnare la Sezione di Vigilanza Ambientale unitamente alla Sezione Contenzioso Amministrativo** della Regione a notiziare la scrivente Sezione, anche con report annuali, delle attività di controllo effettuate sull'impianto e delle procedure sanzionatorie attivate a seguito di superamento dei valori limite allo scarico e/o mancato rispetto delle prescrizioni impartite nei titoli autorizzativi ex art. 124 del TUA;
16. **di stabilire** che il mancato rispetto delle disposizioni e delle prescrizioni di cui alla presente determinazione e di ogni altra norma di legge o regolamento in materia non espressamente richiamate dal presente provvedimento, comporterà, anche su segnalazione di Arpa Puglia e della Sezione di Vigilanza Ambientale della Regione, nonché degli ulteriori soggetti deputati al controllo, l'adozione dei provvedimenti di diffida, revoca o sospensione di cui all'art. 130 del Dl.gs. n. 152/06 e ss. mm., fermo restando l'applicazione delle norme sanzionatorie di cui al titolo V parte terza del succitato decreto, da parte dei soggetti competenti;

17. **di dare atto** che la presente autorizzazione si intende accordata con salvezza dei diritti dei terzi e sotto l'osservanza di tutte le disposizioni vigenti in materia di tutela ambientale, in conseguenza il titolare dell'autorizzazione allo scarico viene ad assumere la piena ed esclusiva responsabilità per quanto riguarda i diritti dei terzi;
18. **di precisare** che il presente provvedimento non esonera il proponente dall'acquisizione di ogni altro parere e/o autorizzazione per norma previsti;
19. **di dare altresì atto che** la Regione Puglia si riserva di modificare ed integrare il presente provvedimento in ragione delle criticità che potrebbero verificarsi nel corso di esercizio dello scarico e delle segnalazioni che potrebbero pervenire dagli organi preposti al controllo e dagli altri enti interessati;
20. **di disporre** la notifica a mezzo pec del presente provvedimento all'AQP S.p.A, all'Autorità Idrica Pugliese, alla Sezione Regionale di Vigilanza Ambientale, alla Sezione Regionale Contenzioso Amministrativo, all'ARPA Puglia, alla Provincia di Foggia, al Consorzio per la Bonifica di Capitanata, al Comune di Monteleone di Puglia;
21. **di dare atto** che il presente provvedimento è immediatamente esecutivo;

Avverso il presente Provvedimento è ammesso, entro 60 giorni dalla pubblicazione dello stesso, ricorso al TAR Puglia, ovvero entro 120 giorni ricorso straordinario al Presidente della Repubblica

Il presente provvedimento, sarà:

a. conservato e custodito nei sistemi di archiviazione digitale dell'Amministrazione Regionale;
b. inviato telematicamente e in formato digitale al Direttore del Dipartimento Bilancio, Affari Generali e Infrastrutture e all'Assessore alle Risorse Idriche;
c. inviato in formato digitale al Segretariato della Giunta Regionale e sempre per il tramite della piattaforma informatica regionale;
d. inviato in formato digitale all'AQP S.p.A, all'Autorità Idrica Pugliese, alla Sezione Regionale di Vigilanza Ambientale, alla Sezione Regionale Contenzioso Amministrativo, all'ARPA Puglia, alla Provincia di Foggia, al Consorzio per la Bonifica di Capitanata, al Comune di Monteleone di Puglia;
e. pubblicato all'albo pretorio della Regione Puglia Puglia per il tempo prescritto dalla normativa vigente;
f. pubblicato sul Bollettino Ufficiale della Regione Puglia. Il presente Provvedimento è direttamente esecutivo.

Firmato digitalmente da:

P.O. Gestione delle infrastrutture idrico fognarie
Emiliano Pierelli

Il Dirigente della Sezione Risorse Idriche
Andrea Zotti

DETERMINAZIONE DEL DIRIGENTE SEZIONE RISORSE IDRICHE 9 novembre 2023, n. 201

Autorizzazione allo scarico in trincee disperdenti dell'effluente del depuratore a servizio dell'agglomerato di Taurisano - art. 124 del d.lgs. 152/2006, LR n. 18/2012 e RR n. 13/2017

IL DIRIGENTE DELLA STRUTTURA PROPONENTE

VISTI:

- gli articoli 4 e 5 della L.R. n. 7/97;
- la deliberazione della Giunta regionale n. 3261 del 28/07/1998, con la quale sono state emanate direttive per la separazione delle attività di direzione politica da quelle di gestione amministrativa;
- gli artt. 4 e 16 del D. Lgs. 165/01;
- l'art. 32 della legge 18 giugno 2009, n. 69, che prevede l'obbligo di sostituire la pubblicazione tradizionale all'Albo ufficiale con la pubblicazione di documenti digitali sui siti informatici;
- la normativa del Regolamento (UE) 2016/679 del Parlamento europeo e del Consiglio del 27.04.2016, nonché del D.Lgs.196/03 relativa alla protezione delle persone fisiche con riguardo al trattamento dei dati personali ed alla libera circolazione di tali dati;
- il D.P.G.R. n. 22 del 22.01.2021 di adozione della struttura organizzativa regionale "MAIA 2.0 – Modello Ambidestro per l'innovazione della macchina Amministrativa Regionale" che, nell'individuare l'articolazione in Dipartimenti – Sezioni – Servizi, colloca, in particolare, la Sezione Risorse Idriche nell'ambito del Dipartimento Bilancio, Affari Generali e Infrastrutture;
- l'AD n. 16 del 31.03.17 di "Attuazione del decreto del Presidente della GR n.443 del 31.07.2015". Conferimento incarichi di Direzione di Sezione;
- la D.G.R. n. 1576 del 30 settembre 2021 con la quale viene confermato l'incarico di direzione della Sezione Risorse Idriche all'Ing. Andrea Zotti;
- la D.G.R. n. 56 del 31 gennaio 2022 con la quale è stato prorogato l'incarico di direzione dei Servizi della Giunta regionale;

VISTI ALTRESÌ:

- il Dl.gs. n. 152/06 e ss. mm. ed ii. recante "Norme in Materia Ambientale" ed in particolare la Parte Terza dello stesso che detta "Norme in materia di difesa del suolo e lotta alla desertificazione, di tutela delle acque dall'inquinamento e di gestione delle risorse idriche" con il quale vengono stabiliti, nella Sezione II "Tutela delle acque dall'inquinamento", i principi generali e le competenze per il rilascio delle autorizzazioni agli scarichi delle acque reflue;
- l'Allegato 5 alla parte III del predetto Dl.gs. n. 152/06 e ss. mm. ed ii. recante "Limiti di emissione degli scarichi idrici";
- l'aggiornamento del PTA 2015-2021 approvato definitivamente con Delibera di Consiglio Regionale n. 154 del 23/05/2023;
- gli artt. 75 e 124 del richiamato d.lgs. 152/06 e ss. mm. ed ii. e la LR 18 del 3 luglio 2012, art. 22 che attribuisce alla Regione Puglia la competenza al rilascio dell'autorizzazione allo scarico degli impianti di depurazione a servizio degli agglomerati di cui al PTA;
- la nota prot. 1311 del 20.07.2012 del Direttore di Area che invita i Dirigenti di Servizio, ciascuno per quanto di competenza, a porre in essere gli atti amministrativi conseguenti agli art. 22 e 23 della LR n. 18/2012;
- l'attuale assetto delle competenze in materia di controllo, rilevamento e sanzionatoria inerente agli scarichi di cui alla parte III del d.lgs. 152/2006, così come definito dalle seguenti disposizioni normative: LR 17/2000 così come da ultimo modificato con LR n. 32/2022, DGR 1116/2006, LR 30/2015 e ss. mm. ii., LR 37/2015 e ss. mm. ii, LR 9/2016, DD.GG.RR. 1080/2016, 124/2018, RR.RR. 4/2018 e 21/2019;

- il RR n. 13/2017 *"Disposizioni in materia di reti di fognatura, di impianti di depurazione delle acque reflue urbane e dei loro scarichi a servizio degli agglomerati urbani"* che ha abrogato i Regolamenti Regionali 3 e 5 del 1989;

PREMESSO CHE:

- la scrivente Sezione, con l'AD n. 402 del 30/12/2020, ha rilasciato l'autorizzazione provvisoria allo scarico del depuratore in esame, anche al fine di consentire ad AQP l'utilizzo di una delle 5 nuove trincee realizzate nell'ambito del progetto P1525;
- l'AQP, con nota prot. 1581 del 12/01/2021, ha chiesto al Comune di Taurisano di adottare l'ordinanza sindacale ai sensi dell'art. 9 del RR n. 13/2017;
- la scrivente Sezione, con nota prot. 2383 del 26/02/2021, ha chiesto ad AQP ed al Comune di attivare le opportune iniziative per contrastare la problematica dell'alta concentrazione dei cloruri nella fogna nera;
- l'AQP, con nota prot. 12412 del 24/02/2021, ha trasmesso la documentazione e le attestazioni prescritte nel titolo autorizzativo allo scarico;
- l'AQP, con nota prot. 59310 del 27/09/2021, ha chiesto il rinnovo del titolo autorizzativo allo scarico, allegando le ulteriori attestazioni e documentazione richieste nell'AD 402 del 2020;
- la scrivente Sezione, con nota prot. 13846 del 19/11/2021, ha diffidato l'AQP per alcuni superamenti dei valori limite segnalati da Arpa Puglia; tale diffida è stata reiterata con nota prot. 8977 del 09/09/2022;
- l'AQP, con nota prot. 5760 del 24/01/2023, ha riscontrato le diffide della Regione, comunicando che in merito ai fuori limite del parametro N.tot erano stati verificati e riparati i diffusori delle vasche di ossidazione che risultavano non efficienti; parimenti, in merito al tema dei cloruri, l'AQP informava che erano in corso controlli sulla rete di fognatura nera per individuare la causa del fenomeno;
- l'AQP, con nota prot. 14844 del 28/02/2023, ha trasmesso il collaudo tecnico funzionale delle trincee realizzate con il progetto P1525 e il verbale di presa in gestione delle stesse datato 09/01/2023;
- la scrivente Sezione, con nota prot. 4414 del 07/04/2023, ha diffidato l'AQP in merito a ripetuti superamenti del parametro microbiologico segnalati da Arpa Puglia;
- l'AQP, con nota prot. 41499 del 16/06/2023 ha riscontrato la diffida della Regione evidenziando che i fuori limite del parametro microbiologico erano connessi allo stato manutentivo delle apparecchiature utilizzate per il campionamento in uscita; con la medesima nota l'AQP, a riprova dell'efficacia delle azioni correttive adottate, ha trasmesso gli autocontrolli effettuati nel trimestre gen.-marz. 2023;

ATTESO CHE:

- l'impianto ha un processo depurativo biologico a fanghi attivi con stabilizzazione aerobica e successiva disidratazione meccanica degli stessi; il depuratore attualmente ha una potenzialità di 13.000 AE ed è in grado di licenziare un refluo conforme ai limiti di tab. 4 all. V alla parte III del d.lgs. 152/2006;
- l'attuale schema impiantistico è il seguente:

Linea acque

  - grigliatura grossolana e fine;
  - dissabbiatura
  - pre denitrificazione – ossidazione/nitrificazione;
  - sedimentazione secondaria
  - filtrazione a dischi;
  - disinfezione UV

Linea fanghi

  - stabilizzazione aerobica;
  - post-ispessimento;
  - disidratazione meccanica.
- la filiera acque è completata da due bacini di accumulo temporaneo impermeabilizzati per la gestione delle extraportate; il refluo accumulato in tali bacini, già assoggettato ai trattamenti preliminari (grigliatura e dissabbiatura), verrà risollevato in condizioni ordinarie di minima portata in ingresso ed inviato al ciclo di trattamento;

- il depuratore in esame sarà oggetto di due progetti di adeguamento/potenziamento: il **P1234** che prevede l'adeguamento del presidio depurativo in materia di salute e sicurezza, emissioni in atmosfera e disciplina acque meteoriche; il **P1526** che ha la finalità di incrementare la potenzialità dell'impianto portandola dagli attuali 13.000 AE ai futuri 15.573 AE, intervenendo prevalentemente sulla linea acque ma con effetti anche su quella di gestione fanghi; con tale ultimo progetto l'impianto sarà anche adeguato per licenziare reflui affinati rispettosi del limiti di cui al DM 185/2003; la data di fine lavori del progetto P1526 è attualmente prevista al 31/03/2024;
- Il recapito finale dell'impianto di depurazione di Taurisano, a seguito della realizzazione del progetto **P1525**, è attualmente costituito da 7 trincee di tipo aperto (due preesistenti ed interne al perimetro dell'impianto e 5 realizzate in prossimità del depuratore con il progetto P1525);
- Nell'aggiornamento del PTA (2015-2021) è stato previsto un carico generato dell'agglomerato di Taurisano di 15.600 AE e una potenzialità nominale dell'impianto di depurazione di 13.000 AE (a cui è stato aggiunto il dato teorico di potenzialità massima di 15.600); l'aggiornamento del PTA ha lasciato invariato il recapito finale ed i limiti allo scarico applicabili (tab. 4 all. V alla parte III del TUA), aggiungendovi la previsione del riutilizzo delle acque affinate ai sensi del DM 185/2003 e del RR n. 8/2012;
- dai dati di esercizio del depuratore in esame, forniti dal gestore e relativi all'anno 2021, si ricava che il volume annuo di reflui trattato sia stato pari a 335.435 mc/anno (919 mc/giorno ~ 38 mc/ora), con un carico organico di esercizio calcolato pari a 6.893 AE;
- dai dati del monitoraggio della qualità dello scarico effettuato da Arpa Puglia nel 2022 e nel primo semestre del 2023 si rileva quanto segue:
  - nel corso del 2022, su 12 campionamenti effettuati da Arpa Puglia, si sono registrati 3 superamenti di "BOD5", 4 di "N.tot", 1 di "P.to" e 5 di "E.coli"; per l'azoto e per l'E. coli l'AQP nel riscontro alle diffide della Regione ha comunicato di aver posto in essere le azioni correttive necessarie (ripristino piena funzionalità dei diffusori dell'ossidazione, manutenzione più accurata delle apparecchiature per i controlli in uscita);
  - nei primi tre trimestri del 2023, si sono attualmente rilevati 2 superamenti del parametro "Cloruri", un superamento del parametro "E. Coli", 1 di "cloro attivo" e due non conformità dei valori di tossicità acuta;

VISTO CHE:

- con l'art. 22 della LR n. 18/2012, la Regione ha avocato a sé la competenza al rilascio delle autorizzazioni allo scarico relative ai depuratori del Servizio Idrico Integrato a servizio degli agglomerati di cui al Piano di Tutela delle acque;
- a seguito del processo di riordino delle funzioni provinciali avviato con L 56/2014, la Regione Puglia ha altresì adottato le LL.RR. n. 31/2015 e ss. mm. ii., n. 37/2015 e ss. mm. ii. e n. 9/2016, con la conseguente riallocazione in capo alla Sezione di Vigilanza Ambientale regionale delle competenze in materia di vigilanza e controllo derivanti dalle funzioni non fondamentali delle Province, ivi inclusi gli scarichi dei depuratori comunali;
- la piena operatività della Sezione di Vigilanza Ambientale regionale è stata comunque conseguita soltanto con l'entrata in vigore del RR n. 21 del 2019, pubblicato sul BURP n. 126 del 04/11/2019;

- la Regione Puglia, con l'art. 7 della LR n. 32/2022, ha abrogato le lettere "h" e "i" del comma 1 dell'art. 28 della LR 30 novembre 2000, n. 17, determinando, in ragione dell'esistente normativa sopracitata e della LR n. 44/2018, anche la riallocazione delle funzioni sanzionatorie in capo alle sue Sezioni competenti;
- per le finalità connesse al presente atto, la **Sezione di Vigilanza Ambientale della Regione** è identificabile come autorità preposta alla vigilanza e controllo degli scarichi dei depuratori comunali a servizio degli agglomerati urbani di cui al PTA; inoltre, unitamente alla **Sezione Contenzioso Amministrativo**, è soggetto competente all'irrogazione delle sanzioni amministrative per superamento dei limiti allo scarico e mancato rispetto delle prescrizioni impartite con i relativi titoli autorizzativi;
- Arpa Puglia, ai sensi della DGR 1116/2006 e della L 132/2016, è il soggetto preposto all'esecuzione degli accertamenti analitici sugli effluenti dei depuratori comunali, con le frequenze e le modalità definite dall'all. V alla parte III del d.lgs. 152/2006 e dall'allegato 1 della precitata DGR 1116/2006;
- le Province, le Asl ed i Comuni, cui sono attribuite specifiche funzioni in materia ambientale, igienico sanitaria e di vigilanza e controllo del territorio, per le finalità del presente atto risultano ulteriori soggetti deputati al controllo;

RILEVATO CHE sulla base del quadro istruttorio acquisito nell'ambito del procedimento *de quo* e degli elementi informativi sopra esposti, si ravvedono i presupposti di fatto e le ragioni di diritto per procedere all'adozione del presente provvedimento;

VERIFICA AI SENSI DEL D.LGS. n. 196/2003 E DEL REGOLAMENTO UE n. 679/2016
Garanzie alla riservatezza

La pubblicazione dell'atto all'albo, salve le garanzie previste dalla legge 241/90 in tema di accesso ai documenti amministrativi, avviene nel rispetto della tutela alla riservatezza dei cittadini, secondo quanto disposto in materia di protezione dei dati personali dal Regolamento (UE) 2016/679 del Parlamento europeo e del Consiglio, del 27 aprile 2016 e dal d.lgs. 196/03 e ss. mm. ii., nonché dal vigente regolamento regionale n. 5/2006 per il trattamento dei dati sensibili e giudiziari.

Ai fini della pubblicità legale, l'atto destinato alla pubblicazione è redatto in modo da evitare la diffusione di dati personali identificativi non necessari ovvero il riferimento a dati sensibili; qualora tali dati fossero indispensabili per l'adozione dell'atto, essi sono trasferiti in documenti separati, esplicitamente richiamati.

ADEMPIMENTI CONTABILI
(ai sensi del d.lgs. n. 118/11)

Il presente provvedimento non comporta implicazioni di natura finanziaria sia di entrata che di spesa e dallo stesso non deriva alcun onere a carico del bilancio regionale.

DETERMINA

Di prendere atto di quanto espresso in narrativa, che costituisce parte integrante e sostanziale del presente atto e che qui si intende integralmente riportato.

1. **di autorizzare**, ai sensi della Parte III del Dl.gs. n. 152 del 3 aprile 2006 e ss. mm. ed ii., dell'art. 22 della Legge Regionale n.18 del 3 luglio 2012, l'AQP, allo scarico del depuratore a servizio dell'agglomerato di Taurisano nel recapito finale nel seguito indicato:
    a. le due trincee ubicate alle coordinate metriche nel sistema di riferimento UTM WGS84 33N: 777.257,40 E e 4.425.197,19 N (18°14'40,41"E, 39°55'53,43"N - sistema WGS84)
    b. le 5 trincee realizzate nell'ambito del progetto P1525, il cui centro geometrico è ubicato alle seguenti coordinate metriche nel sistema di riferimento UTM WGS84 33N: 777.348,27 E e 4.425.195,56 N (18°14'44,23"E, 39°55'53,27"N - sistema WGS84);
2. **di stabilire che:**
    a. il presente atto avrà validità di 4 (quattro) anni decorrenti dalla data della sua notifica agli

interessati; almeno 1 anno prima della sua scadenza, l'AQP Spa dovrà inoltrare, alla Sezione Risorse Idriche della Regione Puglia, istanza di rinnovo dell'autorizzazione allo scarico, nel rispetto delle condizioni di cui al comma 8 dell'art. 124 del DLgs 152 del 3 Aprile 2006 e ss. mm. ii., allegando la documentazione necessaria alla verifica di ottemperanza delle prescrizioni impartite e quella attestante il corretto funzionamento dell'impianto. Lo scarico potrà essere provvisoriamente mantenuto nel rispetto delle richiamate prescrizioni, fino all'adozione del nuovo provvedimento ed a condizione che la domanda di rinnovo dell'autorizzazione sia stata tempestivamente presentata;

b. l'effluente depurato dovrà rispettare i valori limite di emissione di cui alla Tab. 4 dell'allegato 5 alla Parte III del Dl.gs. n. 152/06 e ss. mm., con assenza delle sostanze indicate al punto 2.1 dello stesso allegato (per scarico su suolo e sottosuolo) e con un limite massimo di ***E. Coli*** **pari a 2.500 UFC/100 ml**;

c. in ragione del quadro istruttorio emerso con riguardo alla conformità dello scarico rispetto ai valori limite di tab. 4, il Gestore, **nel primo anno dovrà dimostrare di aver costantemente monitorato i parametri "N.tot", "E.coli" e "Tossicità acuta"**, applicando i criteri di gestione previsti dal **"Disciplinare di gestione ordinaria e suoi allegati"**, incrementando il numero degli auto-controlli sul processo di abbattimento di **"N.tot" ed "E.coli" e quelli sulla "tossicità acuta"**, portandoli ad una frequenza mensile o quindicinale qualora necessario; ciò fino a quando i valori dei parametri sopra indicati non si stabilizzino con continuità sotto i valori limite di tab. 4, fatta chiaramente eccezione per quelle variazioni connesse a fattori esogeni al normale processo depurativo non preventivabili; una volta stabilizzato il processo, il numero di auto-controlli seguirà il programma di monitoraggio previsto;

d. l'AQP, dovrà attestare l'avvenuta esecuzione dell'intervento di manutenzione straordinaria programmata nel 2023 su stazione di clorazione e defosfatazione, come indicato nella tabella riepilogativa trasmessa con nota AQP prot. 31150 del 17/05/2022;

3. **di stabilire che** l'AQP osservi le seguenti prescrizioni:

a. entro 90 giorni dalla notifica del presente atto dovrà redigere e trasmettere, alla Regione ed ARPA, il Piano di Monitoraggio con le modalità riportate all'allegato C6 – Gestione degli scarichi del RR n.13/2017; ad ogni buon conto, nella definizione del quadro conoscitivo del PM dovrà essere esplorata la necessità di attivare uno specifico monitoraggio della qualità delle acque sotterranee in funzione delle caratteristiche idrogeomorfologiche dell'area di indagine e del potenziale rischio di alterazione dello stato qualitativo dell'acquifero di riferimento ("Salento Centro Meridionale" con codice 223);

b. nella concessione delle autorizzazioni allo scarico in fogna nera di reflui industriali e/o di processo, dovrà tenere in debita considerazione i valori limite allo scarico di cui al precedente punto **2b**, potendo individuare, in ragione della natura dei processi produttivi sottesi allo scarico, valori limite non meno restrittivi di quelli di tab. 3, o finanche di tab. 4 per tutti quei parametri che il presidio depurativo in esame non è in grado di trattare; resta comunque ferma la necessità di garantire l'assenza allo scarico del depuratore delle sostanze di cui al punto 2.1 dell'allegato V alla parte III del D.Lgs. 152/2006;

c. ai sensi della DGR 1116/2006 e dell'allegato V alla parte III del TUA, in ragione della potenzialità massima del depuratore, dovrà effettuare un numero **minimo** di autocontrolli sull'effluente depurato almeno pari a 12 all'anno per i parametri di tab. 4 (**E. Coli max 2.500 ufc/100 ml**); lo stesso numero **minimo** di autocontrolli dovrà essere effettuato sulle acque in ingresso al depuratore;

d. con cadenza annuale dovrà trasmettere:

- i dati del monitoraggio sull'affluente ed effluente; qualora, però si rilevino superamenti dei valori limite negli autocontrolli **sull'effluente**, questi dovranno essere prontamente trasmessi, **unitamente ad una relazione che ne descriva le possibili cause e indichi le misure gestionali intraprese per la risoluzione delle problematiche occorse**;

- l'attestazione di efficienza funzionale dell'impianto rilasciata sulla base dell'andamento complessivo del processo depurativo e dei risultati analitici dei suddetti autocontrolli;
- l'attestazione di efficienza funzionale del recapito finale, con indicazione degli interventi di manutenzione effettuati;
- le schede riassuntive dei dati di esercizio mensili, nel format allegato al disciplinare di gestione ordinaria, firmate e vidimate dal Responsabile Tecnico dell'impianto;

e. qualora ricorra all'attivazione dei disciplinari di emergenza, di gestione speciale o di gestione provvisoria, dovrà osservare gli obblighi di comunicazione ivi previsti, in conformità alle disposizioni del RR n. 13/2017;
f. dovrà inoltre segnalare alle autorità competenti ogni possibile problematica che possa condizionare la qualità dello scarico; rientrano tra tali forme di segnalazione certamente le comunicazioni di arrivo, all'impianto di depurazione, di scarichi anomali sia di tipo quantitativo che qualitativo che dovranno essere portate a conoscenza delle predette autorità competenti, al fine di attivare le idonee forme di controllo del territorio e della rete fognaria;
g. dovrà altresì comunicare alla Sezione Risorse Idriche e alla Sezione di Vigilanza ambientale della Regione Puglia, ad Arpa Puglia, agli ulteriori soggetti deputati al controllo (Provincia di Lecce e Comune) ogni mutamento che, successivamente all'emanazione del presente provvedimento, dovesse verificarsi nei valori di portata dei reflui al recapito finale, nel processo depurativo e sulle attrezzature;

4. **di stabilire che** AQP spa rispetti gli obblighi di **registrazione e di conservazione dei documenti** previsti dal **Piano di Gestione e dagli annessi allegati**, nonché dal **disciplinare di gestione ordinaria**;
5. **di stabilire che** AQP rispetti le seguenti ed ulteriori prescrizioni relative alla gestione dell'impianto di depurazione:
   a. dovranno essere attivate e rese pienamente funzionanti tutte le linee ed i sistemi realizzati per il trattamento dei reflui, così come tutte le linee ed i sistemi realizzati per il trattamento dei fanghi di supero prodotti presso l'impianto stesso, assicurando una idonea manutenzione degli stessi al fine di garantire un efficiente funzionamento, così come previsto nel Piano di manutenzione dell'impianto;
   b. dovranno essere adottate le misure necessarie e gli accorgimenti tecnici che prevengano, lì dove tecnicamente possibile, l'aumento, anche temporaneo, dell'inquinamento eventualmente causato dal malfunzionamento dell'impianto, la diffusione di cattivi odori ed aerosol, proliferazione di insetti e larve sia nell'area del depuratore che nell'area del recapito finale, come previsto nel Disciplinare della Gestione di Emergenza per ogni eventuale fuori servizio dell'impianto e nei piani di disinfestazione dell'area del depuratore e del punto di scarico del recapito finale;
   c. i fanghi prodotti dal depuratore dovranno essere smaltiti o riutilizzati secondo le norme vigenti ed in particolare in conformità alle modalità previste nella Parte IV del Dl.gs. n. 152/06 e ss. mm. ed ii, ovvero nel Dl.gs. n. 99/92 e dalla LR n. 29/95;
   d. dovrà utilizzare l'impianto per il solo trattamento dei reflui convogliati tramite fognatura dinamica, fatto salvo il ricorso alla facoltà offerta dal comma 3 (lettera c) dell'art. 110 del d.lgs. 152/2006, qualora siano positivamente verificati tutti i presupposti indicati nel medesimo articolo, siano adottate le conseguenti misure gestionali e non venga pregiudicato il rispetto dei valori limite allo scarico; nei limiti sopra imposti, il gestore dovrà trasmettere la comunicazione preventiva completa delle informazioni indicate al comma 5 dell'art. 110 del TUA;
   e. dovranno essere garantire le condizioni di sicurezza *ex lege* previste contro i rischi igienico-sanitari connessi alla gestione del presidio depurativo e allo scarico del relativo effluente;
   f. lo scarico dell'impianto di depurazione dovrà avvenire nel rispetto delle norme ambientali, senza produrre alterazioni significative dello stato qualitativo del recettore finale;
6. **di impegnare Arpa Puglia:**
   a. sulla base delle disposizioni di cui all'allegato V alla parte III del d.lgs. 152/2006, della DGR

1116/2006 e del RR n. 13/2017, ad eseguire 12 accertamenti analitici all'anno sull'effluente depurato per i parametri di tab. 1; di questi, minimo 8 dovranno essere effettuati considerando i parametri ed i relativi valori limite di tab. 4 (E. Coli max 2.500 ufc/100 ml);

b. a trasmettere tempestivamente alla Scrivente Sezione gli esiti degli accertamenti analitici (comprensivi del verbale di campionamento) che abbiano evidenziato superamenti dei valori limite, al fine di consentire l'eventuale attivazione delle procedure di cui all'art. 130 del D.lgs. 152/2006;

c. a trasmettere con le modalità e la cadenza trimestrale attualmente adottata il riepilogo degli accertamenti analitici condotti su base provinciale;

7. **di impegnare** l'Autorità Idrica Pugliese a monitorare le attività connesse con la gestione del presidio depurativo di che trattasi, anche attraverso l'approvazione del programma di manutenzione, di cui al RR n. 13/2017, proposto da AQP, che dovrà sempre contemperare l'esigenza di effettuare interventi manutentivi sull'impianto con quella di tutela del corpo recettore, soprattutto per quelle manutenzioni che prevedano l'attivazione delle gestioni speciali o provvisorie; il predetto programma di manutenzione dovrà essere trasmesso alla scrivente Sezione, alla Sezione di Vigilanza Ambientale, all'Arpa Puglia e agli ulteriori soggetti deputati al controllo;
8. **di impegnare** il Comune di Taurisano, la Sezione Vigilanza Ambientale della Regione e la Provincia di Lecce, ciascuno per quanto di propria competenza, a supportare l'AQP nei controlli sulle reti fognarie, soprattutto a seguito delle segnalazioni di arrivo di scarichi anomali all'impianto di depurazione;
9. **di impegnare** specificatamente il Comune di Taurisano:
   a. ad assicurare il controllo del proprio territorio con riguardo alle disposizioni e ai divieti contenuti nel R.R. n. 26 del 09/12/2013, nel regolamento di igiene e sanità pubblica dei Comuni (L.R. n.36 del 20/07/94, DGR n.3819 del 06/10/84) e nel Regolamento del Servizio Idrico Integrato, in merito al divieto di immettere nella rete di fogna nera le acque meteoriche di dilavamento;
   b. lì dove non ancora provveduto, ad emettere apposita ordinanza sindacale ai sensi del comma 3 dell'art. 9 del RR n. 13/2017 (BURP n. 60 suppl. del 25/05/2017) relativamente ai divieti di cui al comma 1 del medesimo articolo, per le parti di territorio di propria competenza;
10. **di stabilire che** intorno al punto di scarico valgono i divieti di cui all'art. 9 del RR n. 13/2017;
11. **di impegnare** la Provincia di Lecce a verificare l'esistenza di concessioni all'emungimento di acque sotterranee ancora attive, ricadenti nelle fasce di rispetto dal punto di scarico di cui all'art. 9 comma 1 del RR n. 13/2017, e, qualora esistenti, a revocarle tempestivamente per effetto dei divieti di cui al citato articolo;
12. **di impegnare** la Sezione di Vigilanza Ambientale della Regione a disporre controlli periodici presso l'impianto al fine di verificare il rispetto da parte del gestore delle prescrizioni contenute nel presente atto autorizzativo e la corretta gestione dell'impianto, come risultante anche dalla verifica dei registri, delle schede tecniche e del giornale di impianto sopra indicati; gli esiti di tali verifiche dovranno essere trasmessi alla Sezione Risorse Idriche per gli adempimenti di propria competenza;
13. **di impegnare la Sezione di Vigilanza Ambientale unitamente alla Sezione Contenzioso Amministrativo** della Regione a notiziare la scrivente Sezione, anche con report annuali, delle attività di controllo effettuate sull'impianto e delle procedure sanzionatorie attivate a seguito di superamento dei valori limite allo scarico e/o mancato rispetto delle prescrizioni impartite nei titoli autorizzativi ex art. 124 del TUA;
14. **di stabilire** che il mancato rispetto delle disposizioni e delle prescrizioni di cui alla presente determinazione e di ogni altra norma di legge o regolamento in materia non espressamente richiamate dal presente provvedimento, comporterà, anche su segnalazione di Arpa Puglia e della Sezione di Vigilanza Ambientale della Regione, nonché degli ulteriori soggetti deputati al controllo, l'adozione dei provvedimenti di diffida, revoca o sospensione di cui all'art. 130 del Dl.gs. n. 152/06 e ss. mm., fermo restando l'applicazione delle norme sanzionatorie di cui al titolo V parte terza del succitato decreto, da parte dei soggetti competenti;
15. **di dare atto** che la presente autorizzazione si intende accordata con salvezza dei diritti dei terzi e sotto l'osservanza di tutte le disposizioni vigenti in materia di tutela ambientale, in conseguenza il titolare

dell'autorizzazione allo scarico viene ad assumere la piena ed esclusiva responsabilità per quanto riguarda i diritti dei terzi;

16. **di precisare** che il presente provvedimento non esonera il proponente dall'acquisizione di ogni altro parere e/o autorizzazione per norma previsti;
17. **di dare altresì atto che** la Regione Puglia si riserva di modificare ed integrare il presente provvedimento in ragione delle criticità che potrebbero verificarsi nel corso di esercizio dello scarico e delle segnalazioni che potrebbero pervenire dagli organi preposti al controllo e dagli altri enti interessati;
18. **di disporre** la notifica a mezzo pec del presente provvedimento all'Aqp S.p.A, all'Autorità Idrica Pugliese, alla Sezione Regionale di Vigilanza Ambientale, alla Sezione Regionale Contenzioso Amministrativo, all'ARPA Puglia, alla Provincia di Lecce, al Comune di Taurisano;
19. **di dare atto** che il presente provvedimento è immediatamente esecutivo;

Avverso il presente Provvedimento è ammesso, entro 60 giorni dalla pubblicazione dello stesso, ricorso al TAR Puglia, ovvero entro 120 giorni ricorso straordinario al Presidente della Repubblica

Il presente provvedimento, sarà:

a. conservato e custodito nei sistemi di archiviazione digitale dell'Amministrazione Regionale;
b. inviato telematicamente e in formato digitale al Direttore del Dipartimento Bilancio, Affari Generali e Infrastrutture e all'Assessore alle Risorse Idriche;
c. inviato in formato digitale al Segretariato della Giunta Regionale e sempre per il tramite della piattaforma informatica regionale;
d. inviato in formato digitale all'Aqp S.p.A, all'Autorità Idrica Pugliese, alla Sezione Regionale di Vigilanza Ambientale, alla Sezione Regionale Contenzioso Amministrativo, all'ARPA Puglia, alla Provincia di Lecce, al Comune di Taurisano;
e. pubblicato all'albo pretorio della Regione Puglia per il tempo prescritto dalla normativa vigente;
f. pubblicato sul Bollettino Ufficiale della Regione Puglia.

Il presente Provvedimento è direttamente esecutivo.

Firmato digitalmente da:

P.O. Gestione delle infrastrutture idrico fognarie
Emiliano Pierelli

Il Dirigente della Sezione Risorse Idriche
Andrea Zotti

DETERMINAZIONE DEL DIRIGENTE SEZIONE RISORSE IDRICHE 9 novembre 2023, n. 202

Autorizzazione provvisoria allo scarico su suolo, a mezzo di trincee drenanti, dell'effluente del depuratore consortile a servizio dell'agglomerato di Squinzano (LE) - art. 124 del d.lgs. 152/2006, LR n. 18/2012 e RR n. 13/2017

IL DIRIGENTE DELLA STRUTTURA PROPONENTE

VISTI:

- gli articoli 4 e 5 della L.R. n. 7/97;
- la deliberazione della Giunta regionale n. 3261 del 28/07/1998, con la quale sono state emanate direttive per la separazione delle attività di direzione politica da quelle di gestione amministrativa;
- gli artt. 4 e 16 del D. Lgs. 165/01;
- l'art. 32 della legge 18 giugno 2009, n. 69, che prevede l'obbligo di sostituire la pubblicazione tradizionale all'Albo ufficiale con la pubblicazione di documenti digitali sui siti informatici;
- la normativa del Regolamento (UE) 2016/679 del Parlamento europeo e del Consiglio del 27.04.2016, nonché del D.Lgs.196/03 relativa alla protezione delle persone fisiche con riguardo al trattamento dei dati personali ed alla libera circolazione di tali dati;
- il D.P.G.R. n. 22 del 22.01.2021 di adozione della struttura organizzativa regionale "MAIA 2.0 – Modello Ambidestro per l'innovazione della macchina Amministrativa Regionale" che, nell'individuare l'articolazione in Dipartimenti – Sezioni – Servizi, colloca, in particolare, la Sezione Risorse Idriche nell'ambito del Dipartimento Bilancio, Affari Generali e Infrastrutture;
- l'AD n. 16 del 31.03.17 di "Attuazione del decreto del Presidente della GR n.443 del 31.07.2015". Conferimento incarichi di Direzione di Sezione;
- la D.G.R. n. 1576 del 30 settembre 2021 con la quale viene confermato l'incarico di direzione della Sezione Risorse Idriche all'Ing. Andrea Zotti;
- la D.G.R. n. 56 del 31 gennaio 2022 con la quale è stato prorogato l'incarico di direzione dei Servizi della Giunta regionale.

VISTI ALTRESÌ:

- il Dl.gs. n. 152/06 e ss. mm. ed ii. recante "Norme in Materia Ambientale" ed in particolare la Parte Terza dello stesso che detta "Norme in materia di difesa del suolo e lotta alla desertificazione, di tutela delle acque dall'inquinamento e di gestione delle risorse idriche" con il quale vengono stabiliti, nella Sezione II "Tutela delle acque dall'inquinamento", i principi generali e le competenze per il rilascio delle autorizzazioni agli scarichi delle acque reflue;
- l'Allegato 5 alla parte III del predetto Dl.gs. n. 152/06 e ss. mm. ed ii. recante "Limiti di emissione degli scarichi idrici";
- l'aggiornamento del PTA 2015-2021 approvato definitivamente con Delibera di Consiglio Regionale n. 154 del 23/05/2023;
- gli artt. 75 e 124 del richiamato d.lgs. 152/06 e ss. mm. ed ii. e la LR 18 del 3 luglio 2012, art. 22 che attribuisce alla Regione Puglia la competenza al rilascio dell'autorizzazione allo scarico degli impianti di depurazione a servizio degli agglomerati di cui al PTA;
- la nota prot. 1311 del 20.07.2012 del Direttore di Area che invita i Dirigenti di Servizio, ciascuno per quanto di competenza, a porre in essere gli atti amministrativi conseguenti agli art. 22 e 23 della LR n. 18/2012;
- l'attuale assetto delle competenze in materia di controllo, rilevamento e sanzionatoria inerente agli scarichi di cui alla parte III del d.lgs. 152/2006, così come definito dalle seguenti disposizioni normative: LR 17/2000 così come da ultimo modificato con LR n. 32/2022, DGR 1116/2006, LR 30/2015 e ss. mm. ii., LR 37/2015 e ss. mm. ii, LR 9/2016, DD.GG.RR. 1080/2016, 124/2018, RR.RR. 4/2018 e 21/2019;

- il RR n. 13/2017 *"Disposizioni in materia di reti di fognatura, di impianti di depurazione delle acque reflue urbane e dei loro scarichi a servizio degli agglomerati urbani"* che ha abrogato i Regolamenti Regionali 3 e 5 del 1989.

PREMESSO CHE:

- la Provincia di Lecce, con DD n. 2911 del 20/09/2005, ha rilasciato, in favore di AQP, l'autorizzazione allo scarico sul suolo, mediante trincee disperdenti, dell'impianto di depurazione di che trattasi; la Provincia di Lecce con successiva DD n. 1741 del 19/06/2007 ha revocato la precedente autorizzazione rilasciandone una nuova;
- l'AQP, con nota prot. 97078 del 10/08/2010, ha richiesto il rinnovo dell'autorizzazione allo scarico su suolo dell'impianto di depurazione di che trattasi;
- tra il 2012 ed il 2014 sono intervenute una serie di interlocuzioni in merito alle criticità connesse all'insufficiente capacità disperdente delle trincee drenanti e alla conseguente necessità di utilizzare temporaneamente una delle adiacenti trincee destinate alla dispersione delle acque bianche dell'abitato, per facilitare le operazioni manutentive sul recapito finale del depuratore;
- questa Sezione, con nota prot. 6989 del 25/11/2015, ha chiesto ai soggetti interessati, in primis l'AQP, di essere notiziata in merito alla situazione delle trincee e sulle iniziative intraprese da AQP e dal Comune sia nel reperimento di superfici utilizzabili per l'ampliamento del recapito finale sia dei controlli per contrastare le immissioni abusive di acque meteoriche di dilavamento nella fogna nera a servizio dell'agglomerato (Squinzano e Trepuzzi);
- l'AQP, con nota prot. 124924 del 09/12/2015, ha informato la Regione che con gli interventi manutentivi effettuati su due delle trincee disponibili (trincea "G" e "B1") e con la disponibilità della zona assorbente esterna alla trincea "H" era migliorata sensibilmente la capacità assorbente del recapito finale; l'AQP ha inoltre anticipato alla Regione l'esecuzione di ulteriori lavori manutentivi sulle trincee "A" ed "H";
- l'AQP, con nota prot. 48899 del 27/04/2017, nel riscontrare una precedente richiesta dell'AIP e in prosecuzione agli impegni assunti nel tavolo tecnico svolto dalla Regione in data 30/03/2017, ha rassicurato AIP e Regione che nell'organizzazione degli interventi di potenziamento dell'impianto di depurazione (P1370) e del recapito finale avrebbe dato priorità alla realizzazione dei secondi, al fine di risolvere, in modo definitivo, le criticità del recapito; ad ogni buon conto, in merito a quest'ultime, l'AQP precisava che gli interventi manutentivi effettuati sulle quattro trincee disponibili avevano risolto le problematiche emerse del passato, consentendo l'infiltrazione delle portate influenti in condizioni di tempo secco; infine, in merito all'ulteriore intervento attivato in manutenzione straordinaria e relativo alla realizzazione della fascia di rispetto attorno al depuratore, l'AQP informava Regione ed AIP che il Comune di Squinzano aveva approvato la variante urbanistica con conseguente apposizione del vincolo preordinato all'esproprio;
- l'AQP, con nota prot. 7650 del 24/01/2019, ha trasmesso il piano di gestione ex RR n. 13/2017;
- la Provincia di Lecce, con DD n. 1505 del 06/10/2021 ha rinviato a Valutazione d'impatto ambientale il progetto P1370 inerente al potenziamento dell'impianto di depurazione e del recapito finale;
- la scrivente Sezione, con nota prot. 6369 del 26/02/2022ha diffidato l'AQP a seguito di diverse segnalazioni di fuori limite alla scarico inoltrate da Arpa Puglia;
- l'AQP, con nota prot. 51543 del 22/08/2022, ha riscontrato la diffida della Regione, giustificando alcuni superamenti ivi indicati;
- la scrivente Sezione, nell'ambito del PAUR ex art. 27 bis del TUA di competenza provinciale, ha reso il proprio parere prot. 8113 del 04/07/2023;

ATTESO CHE:

- L'agglomerato di Squinzano è costituito dai Comuni di Squinzano, Trepuzzi e dalla località Sant'Elia;
- dalla documentazione progettuale di cui al progetto **P1370**, si evince che il depuratore ha una

potenzialità nominale di 30.030 A.E. ed è in grado licenziare un effluente rispettoso dei valori limite di tab. 4 dell'Allegato 5 alla Parte III del d.lgs. n.152/06 e ss. mm. ii;

- attualmente il processo depurativo è del tipo a fanghi attivi con stabilizzazione anaerobica dei fanghi e successiva disidratazione meccanica degli stessi;
- l'impianto, sulla base delle attuali informazioni, risulta costituito dalle seguenti stazioni di trattamento in esercizio:

Linea acque

- Grigliatura;
- Dissabbiatura/disoleazione;
- Vasca di accumulo extraportate;
- 3 bacini combinati operanti in parallelo con due comparti di chiarifloculazione di emergenza;
- Filtrazione;
- Comparto di disinfezione;

Linea fanghi

- Stazione di pre-ispessimento fanghi;
- Stazione di stabilizzazione aerobica fanghi;
- Stazione di post-ispessimento fanghi;
- Stazione di disidratazione meccanica;

- l'attuale sistema di scarico (4 trincee), nel passato, ha manifestato criticità nell'infiltrare le portate influenti in occasione di eventi meteorici; gli interventi manutentivi condotti da AQP hanno migliorato la capacità drenante del recapito, ma è necessario intervenire in maniera adeguata attraverso il potenziamento di quest'ultimo come previsto nel progetto P1370; quest'ultimo, infatti, oltre a perseguire il potenziamento del depuratore sino a 41.300 AE, prevede la realizzazione di ulteriori 11 trincee aventi dimensioni in pianta di 40 m x 40 m ed un ulteriore bacino drenante di 40 m x 120 m con battente di 3,5 m;
- l'effluente del depuratore raggiunge il corpo idrico ricettore attraverso un collettore emissario che alimenta le trincee disperdenti; il centroide delle trincee ha le seguenti coordinate nel sistema di riferimento UTM WGS84 33N: 758.996 E e 4.481.560 N (18°03'13,79"E, 40°26'39,74"N - sistema WGS84);
- il PTA 2015-2021 ha previsto un carico generato riveniente da agglomerato pari a 41.300 AE ed una potenzialità nominale dell'impianto di depurazione di 41.300 AE (potenzialità massima di 49.560 AE); l'aggiornamento del PTA ha lasciato invariato il recapito finale ed i limiti allo scarico applicabili (tab. 4 all. V alla parte III del TUA), introducendo però la previsione del riutilizzo con il rispetto del DM 185/2003;
- dai dati di esercizio del depuratore in esame, forniti dal gestore e relativi all'anno 2021, si ricava che il volume annuo di reflui trattati sia stato pari a 1.526.795 mc/anno (4.183 mc/giorno ~ 170 mc/ora) e che gli Abitanti Equivalenti serviti siano stati pari a 31.861;
- dai dati del monitoraggio della qualità dello scarico effettuato da Arpa Puglia nel 2022 e nel primo trimestre del 2023 si denota quanto segue:
  - nel primo semestre 2022, su 6 campionamenti, sono stati accertati i superamenti di N.tot, P.tot, Cloro Attivo, Tensioattivi e Tossicità acuta nel rdp 388 del 17/01/2022 ed ulteriori superamenti di Ph, N.tot, Cloro attivo e Cloruri nel rdp 1738 del 15/02/2023;
  - nel secondo semestre, su 6 campionamenti, sono stati accertati i superamenti di Ph, Cloruri nel rdp 12431 del 13/07/2023, di P.tot nel rdp 14782 del 11/08/2022 e di BOD, N.tot ed E. Coli nel rdp 20386 del 02/11/2022;
  - nel primo semestre del 2023, su 6 campionamenti, sono stati accertati 2 superamenti di Cloro Attivo e di tossicità acuta;

- si è in presenza di un quasi costante rispetto dei principali parametri di processo “BOD”, “COD”, “SST” (su 15 campionamenti un solo superamento di BOD); per il P.tot e N.tot si riscontrano alcuni superamenti anche connessi al progressivo esaurimento dei margini operativi per limiti infrastrutturali; sporadici, infine appaiono i superamenti a carico degli ulteriori parametri di tab. 4;

VISTO CHE:

- con l’art. 22 della LR n. 18/2012, la Regione ha avocato a sé la competenza al rilascio delle autorizzazioni allo scarico relative ai depuratori del Servizio Idrico Integrato a servizio degli agglomerati di cui al Piano di Tutela delle acque;
- a seguito del processo di riordino delle funzioni provinciali avviato con L 56/2014, la Regione Puglia ha altresì adottato le LL.RR. n. 31/2015 e ss. mm. ii., n. 37/2015 e ss. mm. ii. e n. 9/2016, con la conseguente riallocazione in capo alla Sezione di Vigilanza Ambientale regionale delle competenze in materia di vigilanza e controllo derivanti dalle funzioni non fondamentali delle Province, ivi inclusi gli scarichi dei depuratori comunali che, per effetto delle succitate disposizioni normative, sono stati espunti dal novero di quelli “di interesse provinciale”, così come indicati all’art. 28 della LR n. 17/2000;
- la piena operatività della Sezione di Vigilanza Ambientale regionale è stata comunque conseguita soltanto con l’entrata in vigore del RR n. 21 del 2019, pubblicato sul BURP n. 126 del 04/11/2019;
- la Regione Puglia, con l’art. 7 della LR n. 32/2022, ha abrogato le lettere “h” e “i” del comma 1 dell’art. 28 della LR 30 novembre 2000, n. 17, determinando, in ragione dell’esistente normativa sopracitata e della LR n. 44/2018, anche la riallocazione delle funzioni sanzionatorie in capo alle sue Sezioni competenti;
- per le finalità connesse al presente atto, la **Sezione di Vigilanza Ambientale della Regione** è identificabile come autorità preposta alla vigilanza e controllo degli scarichi dei depuratori comunali a servizio degli agglomerati urbani di cui al PTA; inoltre, unitamente alla **Sezione Contenzioso Amministrativo**, come soggetto competente all’irrogazione delle sanzioni amministrative per superamento dei limiti allo scarico e mancato rispetto delle prescrizioni impartite con i relativi titoli autorizzativi;
- Arpa Puglia, ai sensi della DGR 1116/2006 e della L 132/2016, è il soggetto preposto all’esecuzione degli accertamenti analitici sugli effluenti dei depuratori comunali, con le frequenze e le modalità definite dall’all. V alla parte III del d.lgs. 152/2006 e dall’allegato 1 della precitata DGR 1116/2006;
- le Province, le Asl ed i Comuni, cui sono attribuite specifiche funzioni in materia ambientale, igienico sanitaria e di vigilanza e controllo del territorio, per le finalità del presente atto risultano ulteriori soggetti deputati al controllo;

RILEVATO CHE sulla base del quadro istruttorio acquisito nell’ambito del procedimento *de quo* e degli elementi informativi sopra esposti, si ravvedono i presupposti di fatto e le ragioni di diritto per procedere all’adozione del presente provvedimento;

VERIFICA AI SENSI DEL D.LGS. n. 196/2003 E DEL REGOLAMENTO UE n. 679/2016
Garanzie alla riservatezza

La pubblicazione dell’atto all’albo, salve le garanzie previste dalla legge 241/90 in tema di accesso ai documenti amministrativi, avviene nel rispetto della tutela alla riservatezza dei cittadini, secondo quanto disposto in materia di protezione dei dati personali dal Regolamento (UE) 2016/679 del Parlamento europeo e del Consiglio, del 27 aprile 2016 e dal d.lgs. 196/03 e ss. mm. ii., nonché dal vigente regolamento regionale n. 5/2006 per il trattamento dei dati sensibili e giudiziari.

Ai fini della pubblicità legale, l’atto destinato alla pubblicazione è redatto in modo da evitare la diffusione di dati personali identificativi non necessari ovvero il riferimento a dati sensibili; qualora tali dati fossero indispensabili per l’adozione dell’atto, essi sono trasferiti in documenti separati, esplicitamente richiamati.

ADEMPIMENTI CONTABILI

(ai sensi del d.lgs. n. 118/11)

Il presente provvedimento non comporta implicazioni di natura finanziaria sia di entrata che di spesa e dallo stesso non deriva alcun onere a carico del bilancio regionale.

DETERMINA

Di prendere atto di quanto espresso in narrativa, che costituisce parte integrante e sostanziale del presente atto e che qui si intende integralmente riportato.

1. **di autorizzare in via provvisoria,** ai sensi dell'art. 124 del Dl.gs. 152 del 3 aprile 2006 e ss. mm. ed ii. e dell'art. 22 della LR 18/2012, l'AQP Spa, in qualità di Gestore del SII, a scaricare l'effluente del depuratore consortile di Squinzano sul suolo, nel sistema di trincee drenanti (4 esistenti), il cui centroide è individuabile alle seguenti coordinate metriche nel sistema di riferimento UTM WGS84 33N: 758.996 E e 4.481.560 N (18°03'13,79"E, 40°26'39,74"N - sistema WGS84);
2. **di stabilire che:**
    a. la presente **autorizzazione** avrà validità di **1 (uno) anno** decorrenti dalla data della sua notifica agli interessati; almeno 2 mesi prima della scadenza, l'AQP Spa, dovrà inoltrare alla Sezione Risorse Idriche della Regione Puglia, l'istanza di rinnovo del titolo autorizzativo, allegando la documentazione necessaria alla verifica di ottemperanza delle prescrizioni impartite e quella attestante il corretto funzionamento dell'impianto; lo scarico, ai sensi del comma 8 dell'art. 124 del d.lgs. n. 152/2006 e ss. mm. ii., potrà essere provvisoriamente mantenuto nel rispetto delle richiamate prescrizioni fino all'adozione del nuovo provvedimento ed a condizione che la domanda di rinnovo dell'autorizzazione sia stata tempestivamente presentata;
    b. l'effluente depurato dovrà rispettare i valori limite di emissione di cui alla Tab. 4 dell'allegato 5 alla Parte III del Dl.gs. n. 152/06 e ss. mm., con assenza delle sostanze indicate al punto 2.1 dello stesso allegato (per scarico su suolo e sottosuolo) e con un limite massimo di *E. Coli* pari a 2.500 UFC/100 ml;
    c. in ragione del quadro istruttorio emerso con riguardo alla conformità dello scarico rispetto ai valori limite di tab. 4, il Gestore, **nel primo anno dovrà dimostrare di aver costantemente monitorato i parametri fosforo totale e azoto totale**, applicando i criteri di gestione previsti dal **"Disciplinare di gestione ordinaria e suoi allegati"**, incrementando il numero degli auto-controlli sul processo di abbattimento di abbattimento di N.tot e P.tot, portandoli ad una frequenza quindicinale; ciò fino a quando i valori dei due parametri sopra indicati non si stabilizzino con continuità sotto i valori limite di tab. 4, fatta chiaramente eccezione per quelle variazioni connesse a fattori esogeni al normale processo depurativo e non preventivabili; una volta stabilizzato il processo, il numero di auto-controlli seguirà il programma di monitoraggio previsto;
3. **di stabilire che** l'AQP osservi le seguenti prescrizioni:
    a. entro 60 giorni dalla notifica del presente atto:
        - dovrà attestare la piena funzionalità degli auto-campionatori e dei misuratori di portata in ingresso ed in uscita dall'impianto;
        - dovrà provvedere, lì dove non ancora effettuato, alla collocazione dei cartelli riportanti i rischi igienici ed i divieti nelle fasce di rispetto di cui all'art. 9 del RR n. 13/2017, attestandone l'avvenuta installazione;
        - cronoprogramma aggiornato del progetto P1370;
    b. nella concessione delle autorizzazioni allo scarico in fogna nera di reflui industriali e/o di processo, dovrà tenere in debita considerazione i valori limite allo scarico di cui al precedente punto **2b)**, potendo individuare, in ragione della natura dei processi produttivi sottesi allo scarico, valori limite non meno restrittivi di quelli di tab. 3, o finanche di tab. 4 per tutti quei parametri che il presidio depurativo in esame non è in grado di trattare; resta comunque ferma

la necessità di garantire l'assenza allo scarico del depuratore delle sostanze di cui al punto 2.1 dell'allegato V alla parte III del d.lgs. 152/2006;

c. in disparte a quanto indicato al precedente punto **2c)**, ai soli fini dell'applicazione della DGR 1116/2006 e dell'allegato V alla parte III del TUA ed in ragione della potenzialità massima del depuratore, dovrà effettuare un numero **minimo** di autocontrolli sull'effluente depurato almeno pari a **12** all'anno per i parametri di **tab. 4 (E. Coli max 2.500 ufc/100 ml)**; lo stesso numero **minimo** di autocontrolli dovrà essere effettuato sulle acque in ingresso al depuratore;

4. **di stabilire che** AQP spa ottemperi alle seguenti prescrizioni in tema di comunicazioni:
   a. i risultati degli autocontrolli dovranno essere trasmessi in allegato alla richiesta di rilascio dell'autorizzazione definitiva allo scarico;
   b. solo nel caso si rilevino superamenti dei valori limite negli autocontrolli **sull'effluente**, questi dovranno essere prontamente trasmessi **unitamente ad una relazione che ne descriva le possibili cause e indichi le misure gestionali intraprese per la risoluzione delle problematiche occorse;**
   c. Unitamente agli autocontrolli di cui ai precedenti punti **3c)**, l'AQP, **in occasione della richiesta di rilascio dell'autorizzazione definitiva allo scarico ex art. 124 del d.lgs. 152/2006**, dovrà trasmettere:
      - l'attestazione di efficienza funzionale dell'impianto rilasciata sulla base dell'andamento complessivo del processo depurativo e dei risultati analitici dei suddetti autocontrolli;
      - l'attestazione di efficienza funzionale del recapito finale;
      - le schede riassuntive dei dati di esercizio mensili, nel format allegato al disciplinare di gestione ordinaria, firmate e vidimate dal Responsabile Tecnico dell'impianto;
      - l'elenco aggiornato delle utenze idriche allacciate in fogna che scaricano reflui di processo, con l'indicazione della specifica attività produttiva svolta;
   d. qualora ricorra all'attivazione dei disciplinari di emergenza, di gestione speciale o di gestione provvisoria, dovrà osservare gli obblighi di comunicazione ivi previsti, in conformità alle disposizioni del RR n. 13/2017; il Gestore dovrà chiaramente aggiungere nell'elenco dei destinatari la Sezione di Vigilanza Ambientale della Regione;
   e. dovrà inoltre segnalare alle autorità competenti ogni possibile problematica che possa condizionare la qualità dello scarico; rientrano tra tali forme di segnalazione certamente le comunicazioni di arrivo, all'impianto di depurazione, di scarichi anomali sia di tipo quantitativo che qualitativo che dovranno essere portate a conoscenza delle predette autorità competenti, al fine di attivare le idonee forme di controllo del territorio e della rete fognaria;
   f. dovrà altresì comunicare alla Sezione Risorse Idriche e alla Sezione di Vigilanza ambientale della Regione Puglia, ad Arpa Puglia, agli ulteriori soggetti deputati al controllo (Provincia e Comune) ogni mutamento che, successivamente all'emanazione del presente provvedimento, dovesse verificarsi nei valori di portata dei reflui al recapito finale, nel processo depurativo e sulle attrezzature;
5. **di stabilire che** AQP rispetti gli obblighi di **registrazione e di conservazione dei documenti** previsti dal **Piano di Gestione e dagli annessi allegati**, nonché dal **disciplinare di gestione ordinaria**;
6. **di stabilire che** AQP rispetti le seguenti ed ulteriori prescrizioni relative alla gestione dell'impianto di depurazione:
   a. dovranno essere attivate e rese pienamente funzionanti tutte le linee ed i sistemi realizzati per il trattamento dei reflui, così come tutte le linee ed i sistemi realizzati per il trattamento dei fanghi di supero prodotti presso l'impianto stesso, assicurando una idonea manutenzione degli stessi al fine di garantire un efficiente funzionamento, così come previsto nel Piano di manutenzione dell'impianto;
   b. dovranno essere adottate le misure necessarie e gli accorgimenti tecnici che prevengano, lì dove tecnicamente possibile, l'aumento, anche temporaneo, dell'inquinamento eventualmente causato dal malfunzionamento dell'impianto, la diffusione di cattivi odori ed aerosol,

proliferazione di insetti e larve sia nell'area del depuratore che nell'area del recapito finale, come previsto nel Disciplinare della Gestione di Emergenza per ogni eventuale fuori servizio dell'impianto e nei piani di disinfestazione dell'area del depuratore e del punto di scarico del recapito finale;

c. i fanghi prodotti dal depuratore dovranno essere smaltiti o riutilizzati secondo le norme vigenti ed in particolare in conformità alle modalità previste nella Parte IV del Dl.gs. n. 152/06 e ss. mm. ed ii, ovvero nel Dl.gs. n. 99/92 e dalla LR n. 29/95;
d. il gestore dovrà utilizzare l'impianto per il solo trattamento dei reflui convogliati tramite fognatura dinamica, fatto salvo il ricorso alla facoltà offerta dal comma 3 (solo lettera c) dell'art. 110 del d.lgs. 152/2006, qualora siano positivamente verificati tutti i presupposti indicati nel medesimo articolo, siano adottate le conseguenti misure gestionali e non venga pregiudicato il rispetto dei valori limite allo scarico e la qualità del corpo recettore;
e. dovranno essere garantire le condizioni di sicurezza *ex lege* previste contro i rischi igienico-sanitari connessi alla gestione del presidio depurativo e allo scarico del relativo effluente;
f. lo scarico dell'impianto di depurazione dovrà avvenire nel rispetto delle norme ambientali, senza produrre alterazioni significative dello stato qualitativo del recettore finale;

7. **di impegnare Arpa Puglia:**
   a. sulla base delle disposizioni di cui all'allegato V alla parte III del d.lgs. 152/2006, della DGR 1116/2006 e del RR n. 13/2017, ad eseguire 12 accertamenti analitici all'anno sull'effluente depurato per i parametri di tab. 1; di questi, minimo 8 dovranno essere effettuati considerando i parametri ed i relativi valori limite di tab. 4 (**E. Coli max 2.500 ufc/100 ml**);
   b. a trasmettere tempestivamente alla Scrivente Sezione gli esiti degli accertamenti analitici (comprensivi del verbale di campionamento) che abbiano evidenziato superamenti dei valori limite, al fine di consentire l'eventuale attivazione delle procedure di cui all'art. 130 del D.lgs. 152/2006;
   c. a trasmettere con le modalità e la cadenza trimestrale attualmente adottata il riepilogo degli accertamenti analitici condotti su base provinciale;
8. **di impegnare** l'Autorità Idrica Pugliese a monitorare le attività connesse con la gestione del presidio depurativo di che trattasi, anche attraverso l'approvazione del programma di manutenzione, di cui al RR n. 13/2017, proposto da AQP, che dovrà sempre contemperare l'esigenza di effettuare interventi manutentivi sull'impianto con quella di tutela del corpo recettore, soprattutto per quelle manutenzioni che prevedano l'attivazione delle gestioni speciali o provvisorie; il predetto programma di manutenzione dovrà essere trasmesso alla scrivente Sezione, alla Sezione di Vigilanza Ambientale, all'Arpa Puglia e agli ulteriori soggetti deputati al controllo;
9. **di impegnare** i Comuni di Squinzano e Trepuzzi, la Sezione Vigilanza Ambientale della Regione e la Provincia, ciascuno per quanto di propria competenza, a supportare l'AQP nei controlli sulle reti fognarie, soprattutto a seguito delle segnalazioni di arrivo di scarichi anomali all'impianto di depurazione;
10. **di impegnare** i Comuni di Squinzano e Trepuzzi ad assicurare il controllo del proprio territorio con riguardo alle disposizioni e ai divieti contenuti nel R.R. n. 26 del 09/12/2013, nel regolamento di igiene e sanità pubblica dei Comuni (L.R. n.36 del 20/07/94, DGR n.3819 del 06/10/84) e nel Regolamento del Servizio Idrico Integrato, in merito al divieto di immettere nella rete di fogna nera le acque meteoriche di dilavamento;
11. **di impegnare** specificatamente il Comune di Squinzano, lì dove non ancora provveduto, ad emettere apposita ordinanza sindacale ai sensi del comma 3 dell'art. 9 del RR n. 13/2017 (BURP n. 60 *suppl.* del 25/05/2017) relativamente ai divieti di cui al comma 1 del medesimo articolo;
12. **di impegnare** la Provincia di Lecce a verificare l'esistenza di concessioni all'emungimento di acque sotterranee e/o di autorizzazioni alle derivazioni di acque superficiali ancora attive, ricadenti nelle fasce di rispetto dal punto di scarico di cui all'art. 9 comma 1 del RR n. 13/2017, e, qualora esistenti, a revocarle tempestivamente per effetto dei divieti di cui al citato articolo;
13. **di impegnare la Sezione di Vigilanza Ambientale** della Regione a disporre controlli periodici presso

l'impianto al fine di verificare il rispetto da parte del gestore delle prescrizioni contenute nel presente atto autorizzativo e la corretta gestione dell'impianto, come risultante anche dalla verifica dei registri, delle schede tecniche e del giornale di impianto sopra indicati; gli esiti di tali verifiche dovranno essere trasmessi alla Sezione Risorse Idriche per gli adempimenti di propria competenza;

14. **di impegnare la Sezione di Vigilanza Ambientale della Regione unitamente alla Sezione Contenzioso Amministrativo** della Regione a notiziare la scrivente Sezione, anche con report annuali, delle attività di controllo effettuate sull'impianto e delle procedure sanzionatorie attivate a seguito di superamento dei valori limite allo scarico e/o mancato rispetto delle prescrizioni impartite nei titoli autorizzativi ex art. 124 del TUA;
15. **di stabilire** che il mancato rispetto delle disposizioni e delle prescrizioni di cui alla presente determinazione e di ogni altra norma di legge o regolamento in materia non espressamente richiamate dal presente provvedimento, comporterà, anche su segnalazione di Arpa Puglia e della Sezione di Vigilanza Ambientale della Regione, nonché degli ulteriori soggetti deputati al controllo, l'adozione dei provvedimenti di diffida, revoca o sospensione di cui all'art. 130 del Dl.gs. n. 152/06 e ss. mm., fermo restando l'applicazione delle norme sanzionatorie di cui al titolo V parte terza del succitato decreto, da parte della **Sezione di Vigilanza Ambientale e della Sezione Contenzioso Amministrativo**;
16. **di dare atto** che la presente autorizzazione si intende accordata con salvezza dei diritti dei terzi e sotto l'osservanza di tutte le disposizioni vigenti in materia di tutela ambientale, in conseguenza il titolare dell'autorizzazione allo scarico viene ad assumere la piena ed esclusiva responsabilità per quanto riguarda i diritti dei terzi;
17. **di precisare** che il presente provvedimento non esonera il proponente dall'acquisizione di ogni altro parere e/o autorizzazione per norma previsti;
18. **di dare altresì atto che** la Regione Puglia si riserva di modificare ed integrare il presente provvedimento in ragione delle criticità che potrebbero verificarsi nel corso di esercizio dello scarico e delle segnalazioni che potrebbero pervenire dagli organi preposti al controllo e dagli altri enti interessati;
19. **di disporre** la notifica a mezzo pec del presente provvedimento all'AQP S.p.a, all'Autorità Idrica Pugliese, alla Sezione Regionale di Vigilanza Ambientale, alla Sezione Regionale Contenzioso Amministrativo, all'ARPA Puglia, alla Provincia di Lecce, ai Comuni di Squinzano e Trepuzzi;
20. **di dare atto** che il presente provvedimento è immediatamente esecutivo;

Avverso il presente Provvedimento è ammesso, entro 60 giorni dalla pubblicazione dello stesso, ricorso al TAR Puglia, ovvero entro 120 giorni ricorso straordinario al Presidente della Repubblica.

Il presente provvedimento, sarà:

a. conservato e custodito nei sistemi di archiviazione digitale dell'Amministrazione Regionale;
b. inviato telematicamente e in formato digitale al Direttore del Dipartimento Bilancio, Affari Generali e Infrastrutture e all'Assessore alle Risorse Idriche;
c. inviato in formato digitale al Segretariato della Giunta Regionale e sempre per il tramite della piattaforma informatica regionale;
d. inviato in formato digitale all'AQP S.p.a, all'Autorità Idrica Pugliese, alla Sezione Regionale di Vigilanza Ambientale, alla Sezione Regionale Contenzioso Amministrativo, all'ARPA Puglia, alla Provincia di Lecce, ai Comuni di Squinzano e Trepuzzi;
e. pubblicato all'albo pretorio della Regione Puglia per il tempo prescritto dalla normativa vigente;
f. pubblicato sul Bollettino Ufficiale della Regione Puglia. Il presente Provvedimento è direttamente esecutivo.

Firmato digitalmente da:

P.O. Gestione delle infrastrutture idrico fognarie
Emiliano Pierelli

Il Dirigente della Sezione Risorse Idriche
Andrea Zotti

DETERMINAZIONE DEL DIRIGENTE SEZIONE RISORSE IDRICHE 9 novembre 2023, n. 203

Autorizzazione allo scarico dell'effluente dell'impianto di depurazione a servizio dell'agglomerato di Taviano nel "Canale del Raho". - art. 124 del d.lgs. 152/2006, LR n. 18/2012 e RR n. 13/2017

IL DIRIGENTE DELLA STRUTTURA PROPONENTE

VISTI:

- gli articoli 4 e 5 della L.R. n. 7/97;
- la deliberazione della Giunta regionale n. 3261 del 28/07/1998, con la quale sono state emanate direttive per la separazione delle attività di direzione politica da quelle di gestione amministrativa;
- gli artt. 4 e 16 del D. Lgs. 165/01;
- l'art. 32 della legge 18 giugno 2009, n. 69, che prevede l'obbligo di sostituire la pubblicazione tradizionale all'Albo ufficiale con la pubblicazione di documenti digitali sui siti informatici;
- la normativa del Regolamento (UE) 2016/679 del Parlamento europeo e del Consiglio del 27.04.2016, nonché del D.Lgs.196/03 relativa alla protezione delle persone fisiche con riguardo al trattamento dei dati personali ed alla libera circolazione di tali dati;
- il D.P.G.R. n. 22 del 22.01.2021 di adozione della struttura organizzativa regionale "MAIA 2.0 – Modello Ambidestro per l'innovazione della macchina Amministrativa Regionale" che, nell'individuare l'articolazione in Dipartimenti – Sezioni – Servizi, colloca, in particolare, la Sezione Risorse Idriche nell'ambito del Dipartimento Bilancio, Affari Generali e Infrastrutture;
- l'AD n. 16 del 31.03.17 di "Attuazione del decreto del Presidente della GR n.443 del 31.07.2015". Conferimento incarichi di Direzione di Sezione;
- la DGR n. 1669 del 30/10/2017 con la quale è stata affidata la direzione della Sezione Risorse Idriche all'Ing. Andrea Zotti, da ultimo prorogata con DGR 1424 del 01/09/2021;
- la D.G.R. n. 1576 del 30 settembre 2021 con la quale viene confermato l'incarico di direzione della Sezione Risorse Idriche all'Ing. Andrea Zotti;
- la D.G.R. n. 56 del 31 gennaio 2022 con la quale è stato prorogato l'incarico di direzione dei Servizi della Giunta regionale;

VISTI ALTRESÌ:

- il Dl.gs. n. 152/06 e ss. mm. ed ii. recante "Norme in Materia Ambientale" ed in particolare la Parte Terza dello stesso che detta "Norme in materia di difesa del suolo e lotta alla desertificazione, di tutela delle acque dall'inquinamento e di gestione delle risorse idriche" con il quale vengono stabiliti, nella Sezione II "Tutela delle acque dall'inquinamento", i principi generali e le competenze per il rilascio delle autorizzazioni agli scarichi delle acque reflue;
- l'Allegato 5 alla parte III del predetto Dl.gs. n. 152/06 e ss. mm. ed ii. recante "Limiti di emissione degli scarichi idrici";
- l'aggiornamento del PTA 2015-2021 approvato definitivamente con Delibera di Consiglio Regionale n. 154 del 23/05/2023;
- gli artt. 75 e 124 del richiamato d.lgs. 152/06 e ss. mm. ed ii. e la LR 18 del 3 luglio 2012, art. 22 che attribuisce alla Regione Puglia la competenza al rilascio dell'autorizzazione allo scarico degli impianti di depurazione a servizio degli agglomerati di cui al PTA;
- la nota prot. 1311 del 20.07.2012 del Direttore di Area che invita i Dirigenti di Servizio, ciascuno per quanto di competenza, a porre in essere gli atti amministrativi conseguenti agli art. 22 e 23 della LR n. 18/2012;
- l'attuale assetto delle competenze in materia di controllo, rilevamento e sanzionatoria inerente agli scarichi di cui alla parte III del d.lgs. 152/2006, così come definito dalle seguenti disposizioni normative:

LR 17/2000 così come da ultimo modificato con LR n. 32/2022, DGR 1116/2006, LR 30/2015 e ss. mm. ii., LR 37/2015 e ss. mm. ii, LR 9/2016, DD.GG.RR. 1080/2016, 124/2018, RR.RR. 4/2018 e 21/2019;
- il RR n. 13/2017 *"Disposizioni in materia di reti di fognatura, di impianti di depurazione delle acque reflue urbane e dei loro scarichi a servizio degli agglomerati urbani"* che ha abrogato i Regolamenti Regionali 3 e 5 del 1989;
- la LR n. 4/2012 ed il RR n. 17/2013 in materia di bonifica integrale, riordino dei consorzi di bonifica e uso dei beni del demanio pubblico di bonifica e di irrigazione della Regione Puglia;

PREMESSO CHE:

- lo scrivente Servizio, con AD n. 93 del 16/06/2016, ha rilasciato in favore di AQP l'autorizzazione allo scarico del depuratore in esame, ai sensi dell'art. 124 del TUA;
- l'AQP, con note prot. 77835 del 18/07/2016 e prot. 98768 del 23/09/2016 ha trasmesso le attestazioni e la documentazione richiesta nel titolo autorizzativo;
- l'AQP, con nota prot. 96787 del 27/09/2018, ha trasmesso il piano di gestione ex RR n. 13/2017;
- l'AQP, con nota prot. 49189 del 11/06/2019, ha chiesto il rinnovo del titolo autorizzativo allo scarico;
- la scrivente Sezione, con nota prot. 4495 del 11/05/2020, ha diffidato i Comuni costituenti l'agglomerato di Taviano a porre in essere congiuntamente ad AQP le opportune azioni di contrasto alle immissioni abusive di acque meteoriche in fogna nera;
- la scrivente Sezione, con nota prot. 10263 del 26/08/2021, a seguito di diverse segnalazioni di fuori limite rilevate da Arpa, ha diffidato l'AQP;
- il Consorzio di Bonifica Ugento e Li Foggi, con nota prot. 10424 del 04/10/2022, ha comunicato l'avvenuta manutenzione del Canale Raho, recettore dello scarico del depuratore di Taviano;
- il Consorzio di Bonifica Ugento e Li Foggi, con comunicazione trasmessa in data 20/10/2022, acquisita in atti al prot. 10914 del 08/11/2022, ha trasmesso l'autorizzazione ex RR n. 17/2013;
- l'AQP, con nota prot. 65790 del 02/11/2022, ha comunicato l'attivazione della gestione speciale per effettuare gli interventi di manutenzione straordinaria della stazione di ossidazione "linea B", nell'ambito delle opere previste dal progetto di adeguamento e potenziamento del depuratore **P1187**;

ATTESO CHE:

- il depuratore in esame è stato interessato dal progetto di adeguamento e potenziamento (P1187) conclusosi in data 30/06/2023, come da certificato di ultimazione lavori del 11/07/2023; sono attualmente in corso le operazioni di collaudo tecnico amministrativo che dovrebbero concludersi entro fine maggio 2024;
- il succitato progetto ha consentito di adeguare il depuratore al RR n. 13/2017 e di incrementare la sua potenzialità portandola a 51.313 AE; nella sua nuova configurazione, il depuratore è anche in grado di licenziare un refluo affinato rispettoso dei valori limite del DM 185/2003;
- per l'impianto, seppur siano attualmente in corso le operazioni di collaudo ed il conseguente aggiornamento della relativa scheda tecnica, si assumerà una potenzialità di 51.313 AE;
- il depuratore è quindi in grado di trattare una portata media pari a 325 mc/h, licenziando un refluo conforme ai valori limite di tab. 4 all. V alla parte III del d.lgs. 152/2006 e ss. mm. ii.; la linea trattamento liquami è stata dimensionata per consentire di sottoporre a trattamento secondario e terziario una portata pari a 2,5Qm; la medesima linea, inoltre, è in grado di sottoporre a trattamento chimico-fisico una quota parte delle extraportate da 2,5 Qm a 3,5 Qm (sino a 325 mc/h) e di sottoporre a trattamento di disinfezione dedicato la restante quota di extraportate sino a 5 Qm;
- l'impianto risulta attualmente costituito dalle seguenti stazioni di trattamento:

Linea acque

  - Grigliatura grossolana e fine;

- Disabbiatura;
- Equalizzazione A e B;
- Comparto biologico di predenitrificazione nitrificazione e defosfatazione;
- Sedimentazione secondaria;
- Filtrazione a tela;
- Disinfezione UV/ipoclorito;
- Linea dedicata extraportate da 2,5 a 3,5 Qm da equalizzazione (chiarifloculazione/disinfezione chimica/filtrazione a sabbia/disinfezione UV in pressione);
- Linea dedicata extraportate da 3,5 a 5 Qm da equalizzazione (sollevamento/disinfezione emergenza)

Linea fanghi

- Pre-ispessitore;
- Stabilizzazione aerobica;
- Post-ispessimento a gravità;
- Disidratazione meccanica;

- il Canale Raho è inserito nel territorio di competenza del Consorzio per la Bonifica di Ugento Li Foggi e confluisce nel Fosso dei Samari;
- Dal punto di scarico alla confluenza con il Samari vi è un percorso di circa 5,5 km e successivamente ulteriori 1,8 km sino al mare; il punto di scarico ha le seguenti coordinate nel sistema UTM WGS84 33N: 762.314,62 E, 4.431.827,72 N; (18°4’21,39”E, 39°59’45,32”N, – nel sistema WGS84);
- l’aggiornamento del PTA ha fissato il carico riveniente dall’agglomerato a 61.100 AE e la potenzialità nominale dell’impianto di depurazione a 51.300 AE (potenzialità massima 61.200 AE); il PTA ha previsto che lo scarico avvenga nel rispetto della tab.4 all. V alla parte III del d.lgs. 152/2006 e che l’impianto sia attrezzato per recuperare le acque reflue per il riuso irriguo;
- in base ai dati di esercizio del depuratore in esame, forniti dal gestore e relativi all’anno 2021, emerge che gli AE serviti siano stati pari a 13.733 e che il volume trattato, espresso in termini di mc/anno, sia stato pari a 1.263.630 (3.462 mc/giorno ~ 145 mc/ora);
- dai dati del monitoraggio della qualità dello scarico effettuato da Arpa Puglia nel 2022 e nel primo semestre del 2023 si evince quanto segue:
  - nel 2022 su 12 controlli analitici effettuati sono stati rilevati due superamenti del parametro “P.tot” (valore massimo raggiunto 2,96 mg/l) e 5 superamenti del parametro “Cloruri” (valore massimo raggiunto 310 mg/l);
  - nel primo semestre del 2023, sulla base delle attuali conoscenze, si è rilevato un solo superamento del parametro “Cloruri”.
- L’impianto ha garantito le performance depurative attese pur essendo in corso di realizzazione gli interventi di adeguamento/potenziamento del progetto P1187

VISTO CHE:

- con l’art. 22 della LR n. 18/2012, la Regione ha avocato a sé la competenza al rilascio delle autorizzazioni allo scarico relative ai depuratori del Servizio Idrico Integrato a servizio degli agglomerati di cui al Piano di Tutela delle acque;
- a seguito del processo di riordino delle funzioni provinciali avviato con L 56/2014, la Regione Puglia ha altresì adottato le LL.RR. n. 31/2015 e ss. mm. ii., n. 37/2015 e ss. mm. ii. e n. 9/2016, con la conseguente riallocazione in capo alla Sezione di Vigilanza Ambientale regionale delle competenze in materia di vigilanza e controllo derivanti dalle funzioni non fondamentali delle Province, ivi inclusi gli scarichi dei depuratori comunali che, per effetto delle succitate disposizioni normative, sono stati espunti dal novero di quelli “di interesse provinciale”, così come indicati all’art. 28 della LR n. 17/2000;
- la piena operatività della Sezione di Vigilanza Ambientale regionale è stata comunque conseguita

soltanto con l'entrata in vigore del RR n. 21 del 2019, pubblicato sul BURP n. 126 del 04/11/2019;

- la Regione Puglia, con l'art. 7 della LR n. 32/2022, ha abrogato le lettere "h" e "i" del comma 1 dell'art. 28 della LR 30 novembre 2000, n. 17, determinando, in ragione dell'esistente normativa sopracitata e della LR n. 44/2018, anche la riallocazione delle funzioni sanzionatorie in capo alle sue Sezioni competenti;
- per le finalità connesse al presente atto, la **Sezione di Vigilanza Ambientale della Regione** è identificabile come autorità preposta alla vigilanza e controllo degli scarichi dei depuratori comunali a servizio degli agglomerati urbani di cui al PTA; inoltre, unitamente alla **Sezione Contenzioso Amministrativo**, come soggetto competente all'irrogazione delle sanzioni amministrative per superamento dei limiti allo scarico e mancato rispetto delle prescrizioni impartite con i relativi titoli autorizzativi;
- Arpa Puglia, ai sensi della DGR 1116/2006 e della L 132/2016, è il soggetto preposto all'esecuzione degli accertamenti analitici sugli effluenti dei depuratori comunali, con le frequenze e le modalità definite dall'all. V alla parte III del d.lgs. 152/2006 e dall'allegato 1 della precitata DGR 1116/2006;
- le Province, le Asl ed i Comuni, cui sono attribuite specifiche funzioni in materia ambientale, igienico sanitaria e di vigilanza e controllo del territorio, per le finalità del presente atto risultano ulteriori soggetti deputati al controllo;
- il Consorzio di Bonifica Ugento Li Foggi, ai sensi della LR n. 4 del 2012 e del RR n. 17/2013, è l'Autorità preposta alla manutenzione del canale Raho, corpo recettore dello scarico del depuratore a servizio dell'agglomerato di Taviano;

RILEVATO CHE sulla base del quadro istruttorio acquisito nell'ambito del procedimento *de quo* e degli elementi informativi sopra esposti, si ravvedono i presupposti di fatto e le ragioni di diritto per procedere all'adozione del presente provvedimento;

VERIFICA AI SENSI DEL D.LGS. n. 196/2003 E DEL REGOLAMENTO UE n. 679/2016

Garanzie alla riservatezza

La pubblicazione dell'atto all'albo, salve le garanzie previste dalla legge 241/90 in tema di accesso ai documenti amministrativi, avviene nel rispetto della tutela alla riservatezza dei cittadini, secondo quanto disposto in materia di protezione dei dati personali dal Regolamento (UE) 2016/679 del Parlamento europeo e del Consiglio, del 27 aprile 2016 e dal d.lgs. 196/03 e ss. mm. ii., nonché dal vigente regolamento regionale n. 5/2006 per il trattamento dei dati sensibili e giudiziari.

Ai fini della pubblicità legale, l'atto destinato alla pubblicazione è redatto in modo da evitare la diffusione di dati personali identificativi non necessari ovvero il riferimento a dati sensibili; qualora tali dati fossero indispensabili per l'adozione dell'atto, essi sono trasferiti in documenti separati, esplicitamente richiamati.

ADEMPIMENTI CONTABILI

(ai sensi del d.lgs. n. 118/11)

Il presente provvedimento non comporta implicazioni di natura finanziaria sia di entrata che di spesa e dallo stesso non deriva alcun onere a carico del bilancio regionale.

DETERMINA

Di prendere atto di quanto espresso in narrativa, che costituisce parte integrante e sostanziale del presente atto e che qui si intende integralmente riportato.

1. **di adottare**, ai sensi della Parte III del Dl.gs. n. 152 del 3 aprile 2006 e ss. mm. ed ii., dell'art. 22 della Legge Regionale n.18 del 3 luglio 2012, ed in favore di AQP, l'autorizzazione allo scarico del depuratore a servizio dell'agglomerato di Taviano, nel "Canale Raho", nel punto di scarico avente le seguenti coordinate nel sistema UTM WGS84 33N: 762.314,62 E, 4.431.827,72 N; (18°4'21,39"E, 39°59'45,32"N, – nel sistema WGS84);
2. **di stabilire che:**

a. l'autorizzazione allo scarico avrà validità di **4 (quattro) anni** decorrenti dalla data della sua notifica agli interessati; almeno 1 anno prima della scadenza, l'AQP Spa, dovrà inoltrare alla Sezione Risorse Idriche della Regione Puglia, l'istanza di rinnovo del titolo autorizzativo, allegando la documentazione necessaria alla verifica di ottemperanza delle prescrizioni impartite e quella attestante il corretto funzionamento dell'impianto; lo scarico, ai sensi del comma 8 dell'art. 124 del d.lgs. n. 152/2006 e ss. mm. ii., potrà essere provvisoriamente mantenuto nel rispetto delle richiamate prescrizioni fino all'adozione del nuovo provvedimento ed a condizione che la domanda di rinnovo dell'autorizzazione sia stata tempestivamente presentata;
b. l'effluente depurato dovrà rispettare i valori limite di emissione di cui alla Tab. 4 dell'allegato 5 alla Parte III del Dl.gs. n. 152/06 e ss. mm., con assenza delle sostanze indicate al punto 2.1 dello stesso allegato e con un limite massimo di *E. Coli* pari a 2.500 UFC/100 ml;

3. **di stabilire che** l'AQP osservi le seguenti prescrizioni:
   a. entro 30 giorni dalla notifica del presente atto:
      1. attestare l'installazione e la piena funzionalità degli auto- campionatori e dei misuratori di portata in ingresso ed in uscita dall'impianto;
      2. attestare la presenza dei cartelli riportanti i rischi igienici ed i divieti nelle fasce di rispetto di cui all'art. 9 del RR n. 13/2017 già installati nel passato;
   b. entro 180 giorni dalla data di notifica del presente provvedimento dovrà redigere e trasmettere, alla Regione ed ARPA, il Piano di Monitoraggio con le modalità riportate all'allegato C6 – Gestione degli scarichi del RR n.13/2017;
   c. al completamento delle attività di collaudo, dovrà trasmettere la seguente documentazione:
      1. collaudo tecnico amministrativo delle opere realizzate (o in sua mancanza il certificato di regolare esecuzione delle opere realizzate);
      2. aggiornamento della scheda tecnica dell'impianto e del piano di gestione ex RR n. 13/2017;
   d. nella concessione delle autorizzazioni allo scarico in fogna nera di reflui industriali e/o di processo, dovrà tenere in debita considerazione i valori limite allo scarico di cui al precedente punto **2b**, potendo individuare, in ragione della natura dei processi produttivi sottesi allo scarico, valori limite non meno restrittivi di quelli di tab. 3, o finanche di tab. 4 per tutti quei parametri che il presidio depurativo in esame non è in grado di trattare; resta comunque ferma la necessità di garantire l'assenza allo scarico del depuratore delle sostanze di cui al punto 2.1 dell'allegato V alla parte III del D.Lgs. 152/2006;
   e. ai sensi della DGR 1116/2006 e dell'allegato V alla parte III del TUA, in ragione della potenzialità massima del depuratore, dovrà effettuare un numero **minimo** di autocontrolli sull'effluente depurato almeno pari a **24** sui parametri di tab. 1 all. V alla parte III del TUA (con limiti di tab. 4), di cui almeno **8**, considerando tutti i parametri ed i relativi valori limite di tab. 4 (E. Coli max 2.500 ufc/100 ml); lo stesso numero **minimo** di autocontrolli dovrà essere effettuato sulle acque in ingresso al depuratore;
   f. in attesa della piena operatività del Piano di Monitoraggio di cui al punto C6 dell'allegato C al RR n. 13/2017, dovrà effettuare un monitoraggio delle acque del corpo idrico recettore, a monte ed a valle del punto di scarico, prevedendo una frequenza semestrale delle misure e considerando il seguente set minimo di parametri: **Ph, temperatura, Salinità, COD, Azoto totale (come N), Fosforo totale (come P), Ossigeno disciolto %, Coliformi a 37°C, Streptococchi fecali, Escherichia coli, Test di tossicità**; **unitamente ai predetti controlli il gestore dovrà predisporre un apposito report fotografico dello stato dei luoghi**; a tal fine, entro gli stessi termini indicati al sub 3a) il gestore **dovrà trasmettere le coordinate dei punti di monitoraggio a monte ed a valle dello scarico;** il monitoraggio del corpo recettore potrà essere modificato e/o integrato secondo le indicazioni che Arpa Puglia eventualmente fornirà nell'ambito del processo di validazione del Piano di Monitoraggio ai sensi del RR n. 13/2017;

4. **di stabilire che** AQP spa ottemperi alle seguenti prescrizioni in tema di comunicazioni:

a. con cadenza annuale dovrà trasmettere:
    1. i dati del monitoraggio sull'affluente, effluente e corpo idrico recettore; qualora, però si rilevino superamenti dei valori limite negli autocontrolli **sull'effluente**, questi dovranno essere prontamente trasmessi, **unitamente ad una relazione che ne descriva le possibili cause e indichi le misure gestionali intraprese per la risoluzione delle problematiche occorse**;
    2. l'attestazione di efficienza funzionale dell'impianto rilasciata sulla base dell'andamento complessivo del processo depurativo e dei risultati analitici dei suddetti autocontrolli;
    3. l'attestazione di efficienza funzionale della condotta emissaria e del recapito finale;
    4. le schede riassuntive dei dati di esercizio mensili, nel format allegato al disciplinare di gestione ordinaria, firmate e vidimate dal Responsabile Tecnico dell'impianto;
    5. il carico idraulico ed organico di esercizio registrato nell'anno precedente, al fine della determinazione dei controlli analitici da parte di Arpa Puglia di cui al successivo sub 7;
b. qualora ricorra all'attivazione dei disciplinari di emergenza e di gestione provvisoria o speciale, dovrà osservare gli obblighi di comunicazione ivi previsti, in conformità alle disposizioni del RR n. 13/2017; il Gestore dovrà chiaramente aggiungere nell'elenco dei destinatari la Sezione di Vigilanza Ambientale della Regione;
c. dovrà inoltre segnalare alle autorità competenti ogni possibile problematica che possa condizionare la qualità dello scarico; rientrano tra tali forme di segnalazione certamente le comunicazioni di arrivo, all'impianto di depurazione, di scarichi anomali sia di tipo quantitativo che qualitativo che dovranno essere portate a conoscenza delle predette autorità competenti, al fine di attivare le idonee forme di controllo del territorio e della rete fognaria;
d. dovrà altresì comunicare alla Sezione Risorse Idriche e alla Sezione di Vigilanza ambientale della Regione Puglia, ad Arpa Puglia, agli ulteriori soggetti deputati al controllo (Provincia e Comune) ogni mutamento che, successivamente all'emanazione del presente provvedimento, dovesse verificarsi nei valori di portata dei reflui al recapito finale, nel processo depurativo e sulle attrezzature;

5. **di stabilire che** AQP spa rispetti gli obblighi di **registrazione e di conservazione dei documenti** previsti dal **Piano di Gestione e dagli annessi allegati**, nonché dal **disciplinare di gestione ordinaria**;
6. **di stabilire che** AQP rispetti le seguenti ed ulteriori prescrizioni relative alla gestione dell'impianto di depurazione:
    a. dovranno essere attivate e rese pienamente funzionanti tutte le linee ed i sistemi realizzati per il trattamento dei reflui, così come tutte le linee ed i sistemi realizzati per il trattamento dei fanghi di supero prodotti presso l'impianto stesso, assicurando una idonea manutenzione degli stessi al fine di garantire un efficiente funzionamento, così come previsto nel Piano di manutenzione dell'impianto;
    b. dovranno essere adottate le misure necessarie e gli accorgimenti tecnici che prevengano, lì dove tecnicamente possibile, l'aumento, anche temporaneo, dell'inquinamento eventualmente causato dal malfunzionamento dell'impianto, la diffusione di cattivi odori ed aerosol, proliferazione di insetti e larve sia nell'area del depuratore che nell'area del recapito finale, come previsto nel Disciplinare della Gestione di Emergenza per ogni eventuale fuori servizio dell'impianto e nei piani di disinfestazione dell'area del depuratore e del punto di scarico del recapito finale;
    c. i fanghi prodotti dal depuratore dovranno essere smaltiti o riutilizzati secondo le norme vigenti ed in particolare in conformità alle modalità previste nella Parte IV del Dl.gs. n. 152/06 e ss. mm. ed ii, ovvero nel Dl.gs. n. 99/92 e dalla LR n. 29/95;
    d. il gestore dovrà utilizzare l'impianto per il solo trattamento dei reflui convogliati tramite fognatura dinamica, fatto salvo il ricorso alla facoltà offerta dal comma 3 **(lettera c)** dell'art. 110 del d.lgs. 152/2006, qualora siano positivamente verificati tutti i presupposti indicati nel medesimo articolo, siano adottate le conseguenti misure gestionali e non venga pregiudicato il

rispetto dei valori limite allo scarico e la qualità del corpo recettore;

e. dovranno essere garantire le condizioni di sicurezza *ex lege* previste contro i rischi igienico-sanitari connessi alla gestione del presidio depurativo e allo scarico del relativo effluente;
f. lo scarico dell'impianto di depurazione dovrà avvenire nel rispetto delle norme ambientali, senza produrre alterazioni significative dello stato qualitativo del recettore finale;

7. **di impegnare Arpa Puglia:**
   a. sulla base delle disposizioni di cui all'allegato V alla parte III del d.lgs. 152/2006, della DGR 1116/2006 e del RR n. 13/2017, ad eseguire gli accertamenti analitici sull'effluente depurato secondo quanto segue (in funzione sia della potenzialità nominale dell'impianto ma anche del carico idraulico ed organico comunicato da AQP ai sensi del punto 4a5):
      1. sino al raggiungimento di un carico idraulico ed organico di esercizio di 50.000 AE, 12 accertamenti analitici all'anno sull'effluente depurato per i parametri di tab. 1 (con valori limite di tab. 4), di cui minimo 8 dovranno essere effettuati considerando tutti i parametri ed i relativi valori limite di tab. 4 **(E. Coli max 2.500 ufc/100 ml)**;
      2. superato il suddetto carico (50.000 AE), 24 accertamenti analitici all'anno sull'effluente depurato per i parametri di tab. 1 (con valori limite di tab. 4), di cui minimo 8 dovranno essere effettuati considerando tutti i parametri ed i relativi valori limite di tab. 4 **(E. Coli max 2.500 ufc/100 ml)**;
   b. a trasmettere tempestivamente alla Scrivente Sezione gli esiti degli accertamenti analitici (comprensivi del verbale di campionamento) che abbiano evidenziato superamenti dei valori limite, al fine di consentire l'eventuale attivazione delle procedure di cui all'art. 130 del D.lgs. 152/2006;
   c. a trasmettere con le modalità e la cadenza trimestrale attualmente adottata il riepilogo degli accertamenti analitici condotti su base provinciale, ivi compresi quelli relativi al depuratore in esame;
8. **di impegnare** l'Autorità Idrica Pugliese a monitorare le attività connesse con la gestione del presidio depurativo di che trattasi, anche attraverso l'approvazione del programma di manutenzione, di cui al RR n. 13/2017, proposto da AQP, che dovrà sempre contemperare l'esigenza di effettuare interventi manutentivi sull'impianto con quella di tutela del corpo recettore, soprattutto per quelle manutenzioni che prevedano l'attivazione delle gestioni speciali o provvisorie; il predetto programma di manutenzione dovrà essere trasmesso alla scrivente Sezione, alla Sezione di Vigilanza Ambientale, all'Arpa Puglia e agli ulteriori soggetti deputati al controllo;
9. **di impegnare il** Consorzio di Bonifica Ugento Li Foggi a garantire il corretto inalveamento delle portate effluenti, attraverso appropriati interventi di manutenzione del tratto del corso d'acqua a valle del punto di scarico;
10. **di impegnare** i Comuni Taviano, Racale, Melissano, la Sezione Vigilanza Ambientale della Regione e la Provincia, ciascuno per quanto di propria competenza, a supportare l'AQP nei controlli sulle reti fognarie, soprattutto a seguito delle segnalazioni di arrivo di scarichi anomali all'impianto di depurazione;
11. **di impegnare specificatamente** i Comuni Taviano, Racale, Melissano ad assicurare il controllo del proprio territorio con riguardo alle disposizioni e ai divieti contenuti nel R.R. n. 26 del 09/12/2013, nel regolamento di igiene e sanità pubblica dei Comuni (L.R. n.36 del 20/07/94, DGR n.3819 del 06/10/84) e nel Regolamento del Servizio Idrico Integrato, in merito al divieto di immettere nella rete di fogna nera le acque meteoriche di dilavamento;
12. **di stabilire che** intorno al punto di scarico valgono i divieti di cui all'art. 9 del RR n. 13/2017;
13. **di impegnare** la Provincia di Lecce ed il Consorzio di Bonifica Ugento Li Foggi, ognuno per le specifiche competenze, a verificare l'esistenza di concessioni all'emungimento/derivazioni di acque ancora attive, ricadenti nelle fasce di rispetto dal punto di scarico di cui all'art. 9 comma 1 del RR n. 13/2017, e, qualora esistenti, a revocarle tempestivamente per effetto dei divieti di cui al citato articolo;
14. **di impegnare** la Sezione di Vigilanza Ambientale della Regione a disporre controlli periodici presso

l'impianto al fine di verificare il rispetto da parte del gestore delle prescrizioni contenute nel presente atto autorizzativo e la corretta gestione dell'impianto, come risultante anche dalla verifica dei registri, delle schede tecniche e del giornale di impianto sopra indicati; gli esiti di tali verifiche dovranno essere trasmessi alla Sezione Risorse Idriche per gli adempimenti di propria competenza;

15. **di impegnare la Sezione di Vigilanza Ambientale unitamente alla Sezione Contenzioso Amministrativo** della Regione a notiziare la scrivente Sezione, anche con report annuali, delle attività di controllo effettuate sull'impianto e delle procedure sanzionatorie attivate a seguito di superamento dei valori limite allo scarico e/o mancato rispetto delle prescrizioni impartite nei titoli autorizzativi ex art. 124 del TUA;
16. **di stabilire** che il mancato rispetto delle disposizioni e delle prescrizioni di cui alla presente determinazione e di ogni altra norma di legge o regolamento in materia non espressamente richiamate dal presente provvedimento, comporterà, anche su segnalazione di Arpa Puglia e della Sezione di Vigilanza Ambientale della Regione, nonché degli ulteriori soggetti deputati al controllo, l'adozione dei provvedimenti di diffida, revoca o sospensione di cui all'art. 130 del Dl.gs. n. 152/06 e ss. mm., fermo restando l'applicazione delle norme sanzionatorie di cui al titolo V parte terza del succitato decreto, da parte dei soggetti competenti;
17. **di dare atto** che la presente autorizzazione si intende accordata con salvezza dei diritti dei terzi e sotto l'osservanza di tutte le disposizioni vigenti in materia di tutela ambientale, in conseguenza il titolare dell'autorizzazione allo scarico viene ad assumere la piena ed esclusiva responsabilità per quanto riguarda i diritti dei terzi;
18. **di precisare** che il presente provvedimento non esonera il proponente dall'acquisizione di ogni altro parere e/o autorizzazione per norma previsti;
19. **di dare altresì atto che** la Regione Puglia si riserva di modificare ed integrare il presente provvedimento in ragione delle criticità che potrebbero verificarsi nel corso di esercizio dello scarico e delle segnalazioni che potrebbero pervenire dagli organi preposti al controllo e dagli altri enti interessati;
20. **di disporre** la notifica a mezzo pec del presente provvedimento all'AQP S.p.A, all'Autorità Idrica Pugliese, alla Sezione Regionale di Vigilanza Ambientale, alla Sezione Regionale Contenzioso Amministrativo, all'ARPA Puglia, alla Provincia di Lecce, al Consorzio di Bonifica Ugento Li Foggi, ai Comuni di Taviano, Racale e Melissano;
21. **di dare atto** che

il presente provvedimento è immediatamente esecutivo;

Avverso il presente Provvedimento è ammesso, entro 60 giorni dalla pubblicazione dello stesso, ricorso al TAR Puglia, ovvero entro 120 giorni ricorso straordinario al Presidente della Repubblica

Il presente provvedimento, sarà:

a. conservato e custodito nei sistemi di archiviazione digitale dell'Amministrazione Regionale;
b. inviato telematicamente e in formato digitale al Direttore del Dipartimento Bilancio, Affari Generali e Infrastrutture e all'Assessore alle Risorse Idriche;
c. inviato in formato digitale al Segretariato della Giunta Regionale e sempre per il tramite della piattaforma informatica regionale;
d. inviato in formato digitale all'AQP S.p.A, all'Autorità Idrica Pugliese, alla Sezione Regionale di Vigilanza Ambientale, alla Sezione Regionale Contenzioso Amministrativo, all'ARPA Puglia, alla Provincia di Lecce, al Consorzio di Bonifica Ugento Li Foggi, ai Comuni di Taviano, Racale e Melissano;
e. pubblicato all'albo pretorio della Regione Puglia Puglia per il tempo prescritto dalla normativa vigente;

f. pubblicato sul Bollettino Ufficiale della Regione Puglia. Il presente Provvedimento è direttamente esecutivo.

Firmato digitalmente da:

P.O. Gestione delle infrastrutture idrico fognarie
Emiliano Pierelli

Il Dirigente della Sezione Risorse Idriche
Andrea Zotti

DETERMINAZIONE DEL DIRIGENTE SEZIONE RISORSE IDRICHE 9 novembre 2023, n. 204

Autorizzazione allo scarico dell'effluente dell'impianto di depurazione a servizio dell'agglomerato di Tricase nel "Canale del Rio ". - art. 124 del d.lgs. 152/2006, LR n. 18/2012 e RR n. 13/2017

IL DIRIGENTE DELLA STRUTTURA PROPONENTE

VISTI:

- gli articoli 4 e 5 della L.R. n. 7/97;
- la deliberazione della Giunta regionale n. 3261 del 28/07/1998, con la quale sono state emanate direttive per la separazione delle attività di direzione politica da quelle di gestione amministrativa;
- gli artt. 4 e 16 del D. Lgs. 165/01;
- l'art. 32 della legge 18 giugno 2009, n. 69, che prevede l'obbligo di sostituire la pubblicazione tradizionale all'Albo ufficiale con la pubblicazione di documenti digitali sui siti informatici;
- la normativa del Regolamento (UE) 2016/679 del Parlamento europeo e del Consiglio del 27.04.2016, nonché del D.Lgs.196/03 relativa alla protezione delle persone fisiche con riguardo al trattamento dei dati personali ed alla libera circolazione di tali dati;
- il D.P.G.R. n. 22 del 22.01.2021 di adozione della struttura organizzativa regionale "MAIA 2.0 – Modello Ambidestro per l'innovazione della macchina Amministrativa Regionale" che, nell'individuare l'articolazione in Dipartimenti – Sezioni – Servizi, colloca, in particolare, la Sezione Risorse Idriche nell'ambito del Dipartimento Bilancio, Affari Generali e Infrastrutture;
- l'AD n. 16 del 31.03.17 di "Attuazione del decreto del Presidente della GR n.443 del 31.07.2015". Conferimento incarichi di Direzione di Sezione;
- la DGR n. 1669 del 30/10/2017 con la quale è stata affidata la direzione della Sezione Risorse Idriche all'Ing. Andrea Zotti, da ultimo prorogata con DGR 1424 del 01/09/2021;
- la D.G.R. n. 1576 del 30 settembre 2021 con la quale viene confermato l'incarico di direzione della Sezione Risorse Idriche all'Ing. Andrea Zotti;
- la D.G.R. n. 56 del 31 gennaio 2022 con la quale è stato prorogato l'incarico di direzione dei Servizi della Giunta regionale;

VISTI ALTRESÌ:

- il Dl.gs. n. 152/06 e ss. mm. ed ii. recante "Norme in Materia Ambientale" ed in particolare la Parte Terza dello stesso che detta "Norme in materia di difesa del suolo e lotta alla desertificazione, di tutela delle acque dall'inquinamento e di gestione delle risorse idriche" con il quale vengono stabiliti, nella Sezione II "Tutela delle acque dall'inquinamento", i principi generali e le competenze per il rilascio delle autorizzazioni agli scarichi delle acque reflue;
- l'Allegato 5 alla parte III del predetto Dl.gs. n. 152/06 e ss. mm. ed ii. recante "Limiti di emissione degli scarichi idrici";
- l'aggiornamento del PTA 2015-2021 approvato definitivamente con Delibera di Consiglio Regionale n. 154 del 23/05/2023;
- gli artt. 75 e 124 del richiamato d.lgs. 152/06 e ss. mm. ed ii. e la LR 18 del 3 luglio 2012, art. 22 che attribuisce alla Regione Puglia la competenza al rilascio dell'autorizzazione allo scarico degli impianti di depurazione a servizio degli agglomerati di cui al PTA;
- la nota prot. 1311 del 20.07.2012 del Direttore di Area che invita i Dirigenti di Servizio, ciascuno per quanto di competenza, a porre in essere gli atti amministrativi conseguenti agli art. 22 e 23 della LR n. 18/2012;
- l'attuale assetto delle competenze in materia di controllo, rilevamento e sanzionatoria inerente agli scarichi di cui alla parte III del d.lgs. 152/2006, così come definito dalle seguenti disposizioni normative:

LR 17/2000 così come da ultimo modificato con LR n. 32/2022, DGR 1116/2006, LR 30/2015 e ss. mm. ii., LR 37/2015 e ss. mm. ii, LR 9/2016, DD.GG.RR. 1080/2016, 124/2018, RR.RR. 4/2018 e 21/2019;
- il RR n. 13/2017 *"Disposizioni in materia di reti di fognatura, di impianti di depurazione delle acque reflue urbane e dei loro scarichi a servizio degli agglomerati urbani"* che ha abrogato i Regolamenti Regionali 3 e 5 del 1989;

PREMESSO CHE:

- La Provincia di Lecce, con DD n. 3317 del 03/08/2004, ha autorizzato lo scarico in mare, tramite il Canale del Rio, dell'effluente del depurato in oggetto, applicando i valori limite previsti dalla Tab.1 dell'allora vigente d.lgs. 152/99;
- l'AQP Spa, con nota prot. 11123 del 17/07/2007 ha richiesto il rinnovo dell'autorizzazione allo scarico;
- il Servizio Tutela delle Acque della Regione Puglia, ai sensi della L.R.n.18/2012, ha chiesto alla Provincia di Lecce, con nota prot.n. 3492 del 30/07/2012, la documentazione relativa le istruttorie di autorizzazione allo scarico dei reflui urbani depurati, provenienti dagli impianti a servizio degli agglomerati ricadenti nel territorio amministrativo di sua competenza;
- la Provincia di Lecce con nota prot. n. 30692 del 30/07/2012 ha trasmesso alla Regione Puglia documentazione relativa l'impianto in oggetto, ritenuta carente ai fini istruttori;
- il Servizio Ecologia della Regione Puglia, con DD n. 283 del 03/10/2014, ha escluso dalla procedura di VIA il progetto di "Potenziamento dell'impianto di depurazione a servizio dell'agglomerato di Tricase", condizionandolo al rispetto delle prescrizioni impartite;
- La Provincia di Lecce ha rilasciato l'autorizzazione alle emissioni in atmosfera per l'impianto in oggetto, giusto Atto di Determinazione n.208 del 27/03/2015;
- l'AQP, con nota prot. 90415 del 15/09/2015, ha chiesto alla Regione Puglia il rilascio dell'autorizzazione allo scarico, ai sensi della LR n. 18/2012;
- Il Servizio Risorse Idriche della Regione Puglia, con nota prot. 5192 del 16/09/2015, ha chiesto ad AQP la trasmissione della documentazione tecnica necessaria ai fini istruttori;
- l'AQP, con nota prot. 122013 del 30/1/2015, acquisita in atti al prot. 7040 del 01/12/2015, ha trasmesso la documentazione richiesta dalla Regione;
- l'AQP, con nota prot 105407 del 10/10/2016 ha aggiornato la Regione Puglia sullo stato di esecuzione del progetto di potenziamento dell'impianto di depurazione;
- l'AQP, con nota prot. 14753 del 07/02/2018, ha trasmesso il Piano di Monitoraggio Ambientale prescritto con provvedimento di esclusione dalla VIA, giusta DD n. 283 del 03/10/2014, al fine di consentire ad Arpa la sua validazione;
- l'Arpa Puglia, con nota prot. 21808 del 06/04/2018, ha formulato le proprie osservazioni sul PMA trasmesso da AQP;
- l'AQP, con nota prot. 11671 del 06/02/2019, ha trasmesso il piano di gestione ex RR n. 13/2017;
- la scrivente Sezione, con nota prot. 4831 del 21/05/2020, a seguito di diverse segnalazioni del Gestore, ha ribadito al Comune di Tricase la necessità di attivare le opportune iniziative di contrasto all'immissione abusiva di acque meteoriche di dilavamento nella rete di fognatura nera cittadina;
- la Capitaneria di Porto, con nota prot. 9836 del 06/04/2023, ha trasmesso gli esiti di un sopralluogo condotto sull'impianto di depurazione anche per le finalità di cui all'art. 130 del TUA;
- la scrivente Sezione, con nota prot. 6900 del 07/06/2023, ha chiesto ad AQP di trasmettere una descrizione delle azioni correttive poste in essere per risolvere le criticità evidenziate dalla Capitaneria di Porto, l'atto di collaudo del progetto P9055 e gli elaborati as-built dell'impianto di depurazione;
- l'AQP, con nota prot. 40558 del 13/06/2023, ha trasmesso quanto richiesto dalla Regione;

ATTESO CHE:

- Il depuratore in esame è stato interessato da un intervento di potenziamento (P9055) i cui lavori sono stati ultimati in data 26/04/2018 e collaudati in data 27/09/2018 (come da certificato di collaudo

trasmesso da AQP);
- Il progetto di potenziamento ha avuto la finalità di incrementare la potenzialità del depuratore portandola agli attuali 25.914 AE;
- l'impianto è attualmente in grado di trattare una portata media pari a 138,21 mc/h, licenziando un refluo conforme ai valori limite di tab. 4 all. V alla parte III del d.lgs. 152/2006 e ss. mm. ii.;
- l'impianto risulta costituito dalle seguenti stazioni di trattamento:

Linea acque

- Grigliatura (grossolana e fine);
- Sollevamento iniziale
- Dissabbiatura;
- Equalizzazione;
- Sedimentazione primaria;
- Predenitrificazione;
- ossidazione - nitrificazione;
- Sedimentazione secondaria;
- Disinfezione;
- Filtrazione;
- Disinfezione U.V.;

Linea fanghi

- Stabilizzazione aerobica;
- Post-ispessimento;
- Disidratazione meccanica;

- Il corpo idrico recettore (canale del Rio) è raggiunto attraverso un collettore emissario della lunghezza di circa 1.700 m, nel punto di scarico avente le seguenti coordinate nel sistema UTM WGS84 33N: 789.753,76 E, 4.424.752,32 N; (18°23'25,30"E, 39°55'23,97"N, – nel sistema WGS84);
- l'aggiornamento del PTA ha fissato il carico riveniente dall'agglomerato a 29.300 AE e la potenzialità nominale dell'impianto di depurazione a 25.900 AE (potenzialità massima 31.080 AE); il PTA ha previsto che lo scarico avvenga nel rispetto della tab.4 all. V alla parte III del d.lgs. 152/2006 e che l'impianto sia attrezzato per recuperare le acque reflue per il riuso irriguo;
- l'impianto di depurazione sarà oggetto di un intervento di adeguamento al DM 185/2003;
- in base ai dati di esercizio del depuratore in esame, forniti dal gestore e relativi all'anno 2021, emerge che gli AE serviti siano stati pari a 20.192 e che il volume trattato, espresso in termini di mc/anno, sia stato pari a 884.395 (2.423 mc/giorno ~ 100 mc/ora);
- dai dati del monitoraggio della qualità dello scarico effettuato da Arpa Puglia nel 2022 e nel primo semestre del 2023 non si rilevano superamenti dei valori limite allo scarico;

VISTO CHE:

- con l'art. 22 della LR n. 18/2012, la Regione ha avocato a sé la competenza al rilascio delle autorizzazioni allo scarico relative ai depuratori del Servizio Idrico Integrato a servizio degli agglomerati di cui al Piano di Tutela delle acque;
- a seguito del processo di riordino delle funzioni provinciali avviato con L 56/2014, la Regione Puglia ha altresì adottato le LL.RR. n. 31/2015 e ss. mm. ii., n. 37/2015 e ss. mm. ii. e n. 9/2016, con la conseguente riallocazione in capo alla Sezione di Vigilanza Ambientale regionale delle competenze in materia di vigilanza e controllo derivanti dalle funzioni non fondamentali delle Province, ivi inclusi gli scarichi dei depuratori comunali che, per effetto delle succitate disposizioni normative, sono stati espunti dal novero di quelli "di interesse provinciale", così come indicati all'art. 28 della LR n. 17/2000;
- la piena operatività della Sezione di Vigilanza Ambientale regionale è stata comunque conseguita

soltanto con l'entrata in vigore del RR n. 21 del 2019, pubblicato sul BURP n. 126 del 04/11/2019;

- la Regione Puglia, con l'art. 7 della LR n. 32/2022, ha abrogato le lettere "h" e "i" del comma 1 dell'art. 28 della LR 30 novembre 2000, n. 17, determinando, in ragione dell'esistente normativa sopracitata e della LR n. 44/2018, anche la riallocazione delle funzioni sanzionatorie in capo alle sue Sezioni competenti;
- per le finalità connesse al presente atto, la **Sezione di Vigilanza Ambientale della Regione** è identificabile come autorità preposta alla vigilanza e controllo degli scarichi dei depuratori comunali a servizio degli agglomerati urbani di cui al PTA; inoltre, unitamente alla **Sezione Contenzioso Amministrativo**, come soggetto competente all'irrogazione delle sanzioni amministrative per superamento dei limiti allo scarico e mancato rispetto delle prescrizioni impartite con i relativi titoli autorizzativi;
- Arpa Puglia, ai sensi della DGR 1116/2006 e della L 132/2016, è il soggetto preposto all'esecuzione degli accertamenti analitici sugli effluenti dei depuratori comunali, con le frequenze e le modalità definite dall'all. V alla parte III del d.lgs. 152/2006 e dall'allegato 1 della precitata DGR 1116/2006;
- le Province, le Asl ed i Comuni, cui sono attribuite specifiche funzioni in materia ambientale, igienico sanitaria e di vigilanza e controllo del territorio, per le finalità del presente atto risultano ulteriori soggetti deputati al controllo;
- La Provincia di Lecce ed il Comune di Tricase, ai sensi degli artt. 25 e 26 della LR n. 17/2000, sono rispettivamente competenti alle funzioni di polizia idraulica e all'esecuzione delle piccole manutenzioni dei corsi d'acqua non ricompresi nel demanio idrico-ramo bonifica, di competenza invece dei Consorzi di Bonifica ai sensi della LR n. 4/2012 e del RR n. 17/2023;

RILEVATO CHE sulla base del quadro istruttorio acquisito nell'ambito del procedimento *de quo* e degli elementi informativi sopra esposti, si ravvedono i presupposti di fatto e le ragioni di diritto per procedere all'adozione del presente provvedimento;

VERIFICA AI SENSI DEL D.LGS. n. 196/2003 E DEL REGOLAMENTO UE n. 679/2016

Garanzie alla riservatezza

La pubblicazione dell'atto all'albo, salve le garanzie previste dalla legge 241/90 in tema di accesso ai documenti amministrativi, avviene nel rispetto della tutela alla riservatezza dei cittadini, secondo quanto disposto in materia di protezione dei dati personali dal Regolamento (UE) 2016/679 del Parlamento europeo e del Consiglio, del 27 aprile 2016 e dal d.lgs. 196/03 e ss. mm. ii., nonché dal vigente regolamento regionale n. 5/2006 per il trattamento dei dati sensibili e giudiziari.
Ai fini della pubblicità legale, l'atto destinato alla pubblicazione è redatto in modo da evitare la diffusione di dati personali identificativi non necessari ovvero il riferimento a dati sensibili; qualora tali dati fossero indispensabili per l'adozione dell'atto, essi sono trasferiti in documenti separati, esplicitamente richiamati.

ADEMPIMENTI CONTABILI

(ai sensi del d.lgs. n. 118/11)

Il presente provvedimento non comporta implicazioni di natura finanziaria sia di entrata che di spesa e dallo stesso non deriva alcun onere a carico del bilancio regionale.

DETERMINA

Di prendere atto di quanto espresso in narrativa, che costituisce parte integrante e sostanziale del presente atto e che qui si intende integralmente riportato.

1. **di adottare**, ai sensi della Parte III del Dl.gs. n. 152 del 3 aprile 2006 e ss. mm. ed ii., dell'art. 22 della Legge Regionale n.18 del 3 luglio 2012, ed in favore di AQP, l'autorizzazione allo scarico del depuratore a servizio dell'agglomerato di Tricase, nel "Canale del Rio", nel punto di scarico avente le seguenti coordinate nel sistema UTM WGS84 33N: 789.753,76 E, 4.424.752,32 N; (18°23'25,30"E, 39°55'23,97"N, – nel sistema WGS84);

2. di stabilire che:
    a. l'autorizzazione allo scarico avrà validità di **4 (quattro) anni** decorrenti dalla data della sua notifica agli interessati; almeno 1 anno prima della scadenza, l'AQP Spa, dovrà inoltrare alla Sezione Risorse Idriche della Regione Puglia, l'istanza di rinnovo del titolo autorizzativo, allegando la documentazione necessaria alla verifica di ottemperanza delle prescrizioni impartite e quella attestante il corretto funzionamento dell'impianto; lo scarico, ai sensi del comma 8 dell'art. 124 del d.lgs. n. 152/2006 e ss. mm. ii., potrà essere provvisoriamente mantenuto nel rispetto delle richiamate prescrizioni fino all'adozione del nuovo provvedimento ed a condizione che la domanda di rinnovo dell'autorizzazione sia stata tempestivamente presentata;
    b. l'effluente depurato dovrà rispettare i valori limite di emissione di cui alla Tab. 4 dell'allegato 5 alla Parte III del Dl.gs. n. 152/06 e ss. mm., con assenza delle sostanze indicate al punto 2.1 dello stesso allegato e con un limite massimo di *E. Coli* pari a 2.500 UFC/100 ml;
3. **di stabilire che** l'AQP osservi le seguenti prescrizioni:
    a. entro 60 giorni dalla notifica del presente atto:
        - attestare l'installazione e la piena funzionalità degli auto- campionatori e dei misuratori di portata in ingresso ed in uscita dall'impianto;
        - provvedere all'installazione dei cartelli riportanti i rischi igienici ed i divieti nelle fasce di rispetto di cui all'art. 9 del RR n. 13/2017, indipendentemente dall'adozione dell'ordinanza sindacale, qualora quest'ultima non venga rilasciata entro i termini prescritti;
    b. entro 180 giorni dalla data di notifica del presente provvedimento dovrà redigere e trasmettere, alla Regione ed ARPA, il Piano di Monitoraggio con le modalità riportate all'allegato C6 – Gestione degli scarichi del RR n.13/2017;
    c. nella concessione delle autorizzazioni allo scarico in fogna nera di reflui industriali e/o di processo, dovrà tenere in debita considerazione i valori limite allo scarico di cui al precedente punto **2b**, potendo individuare, in ragione della natura dei processi produttivi sottesi allo scarico, valori limite non meno restrittivi di quelli di tab. 3, o finanche di tab. 4 per tutti quei parametri che il presidio depurativo in esame non è in grado di trattare; resta comunque ferma la necessità di garantire l'assenza allo scarico del depuratore delle sostanze di cui al punto 2.1 dell'allegato V alla parte III del d.lgs. 152/2006;
    d. ai sensi della DGR 1116/2006 e dell'allegato V alla parte III del TUA, in ragione della potenzialità massima del depuratore, dovrà effettuare un numero **minimo** di autocontrolli sull'effluente depurato almeno pari a **12**, considerando i parametri ed i relativi valori limite di tab. 4 (E. Coli max 2.500 ufc/100 ml); lo stesso numero **minimo** di autocontrolli dovrà essere effettuato sulle acque in ingresso al depuratore;
    e. in attesa della piena operatività del Piano di Monitoraggio di cui al punto C6 dell'allegato C al RR n. 13/2017, dovrà effettuare un monitoraggio delle acque del corpo idrico recettore, a monte ed a valle del punto di scarico, prevedendo una frequenza semestrale delle misure e considerando il seguente set minimo di parametri: **Ph, temperatura, Salinità, COD, Azoto totale (come N), Fosforo totale (come P), Ossigeno disciolto %, Coliformi a 37°C, Streptococchi fecali, Escherichia coli, Test di tossicità**; **unitamente ai predetti controlli il gestore dovrà predisporre un apposito report fotografico dello stato dei luoghi**; a tal fine, entro gli stessi termini indicati al sub 3a) il gestore **dovrà trasmettere le coordinate dei punti di monitoraggio a monte ed a valle dello scarico;** il monitoraggio del corpo recettore potrà essere modificato e/o integrato secondo le indicazioni che Arpa Puglia eventualmente fornirà nell'ambito del processo di validazione del Piano di Monitoraggio ai sensi del RR n. 13/2017;
4. **di stabilire che** AQP spa ottemperi alle seguenti prescrizioni in tema di comunicazioni:
    a. con cadenza annuale dovrà trasmettere:
        - i dati del monitoraggio sull'affluente, effluente e corpo idrico recettore (3d e 3e); qualora, però si rilevino superamenti dei valori limite negli autocontrolli **sull'effluente**,

questi dovranno essere prontamente trasmessi, **unitamente ad una relazione che ne descriva le possibili cause e indichi le misure gestionali intraprese per la risoluzione delle problematiche occorse**;

- l'attestazione di efficienza funzionale dell'impianto rilasciata sulla base dell'andamento complessivo del processo depurativo e dei risultati analitici dei suddetti autocontrolli;
- l'attestazione di efficienza funzionale della condotta emissaria e del recapito finale;
- le schede riassuntive dei dati di esercizio mensili, nel format allegato al disciplinare di gestione ordinaria, firmate e vidimate dal Responsabile Tecnico dell'impianto;

b. qualora ricorra all'attivazione dei disciplinari di emergenza e di gestione provvisoria o speciale, dovrà osservare gli obblighi di comunicazione ivi previsti, in conformità alle disposizioni del RR n. 13/2017; il Gestore dovrà chiaramente aggiungere nell'elenco dei destinatari la Sezione di Vigilanza Ambientale della Regione;
c. dovrà inoltre segnalare alle autorità competenti ogni possibile problematica che possa condizionare la qualità dello scarico; rientrano tra tali forme di segnalazione certamente le comunicazioni di arrivo, all'impianto di depurazione, di scarichi anomali sia di tipo quantitativo che qualitativo che dovranno essere portate a conoscenza delle predette autorità competenti, al fine di attivare le idonee forme di controllo del territorio e della rete fognaria;
d. dovrà altresì comunicare alla Sezione Risorse Idriche e alla Sezione di Vigilanza ambientale della Regione Puglia, ad Arpa Puglia, agli ulteriori soggetti deputati al controllo (Provincia e Comune) ogni mutamento che, successivamente all'emanazione del presente provvedimento, dovesse verificarsi nei valori di portata dei reflui al recapito finale, nel processo depurativo e sulle attrezzature;

5. **di stabilire che** AQP spa rispetti gli obblighi di **registrazione e di conservazione dei documenti** previsti dal **Piano di Gestione e dagli annessi allegati**, nonché dal **disciplinare di gestione ordinaria**;
6. **di stabilire che** AQP rispetti le seguenti ed ulteriori prescrizioni relative alla gestione dell'impianto di depurazione:
    a. dovranno essere attivate e rese pienamente funzionanti tutte le linee ed i sistemi realizzati per il trattamento dei reflui, così come tutte le linee ed i sistemi realizzati per il trattamento dei fanghi di supero prodotti presso l'impianto stesso, assicurando una idonea manutenzione degli stessi al fine di garantire un efficiente funzionamento, così come previsto nel Piano di manutenzione dell'impianto;
    b. dovranno essere adottate le misure necessarie e gli accorgimenti tecnici che prevengano, lì dove tecnicamente possibile, l'aumento, anche temporaneo, dell'inquinamento eventualmente causato dal malfunzionamento dell'impianto, la diffusione di cattivi odori ed aerosol, proliferazione di insetti e larve sia nell'area del depuratore che nell'area del recapito finale, come previsto nel Disciplinare della Gestione di Emergenza per ogni eventuale fuori servizio dell'impianto e nei piani di disinfestazione dell'area del depuratore e del punto di scarico del recapito finale;
    c. i fanghi prodotti dal depuratore dovranno essere smaltiti o riutilizzati secondo le norme vigenti ed in particolare in conformità alle modalità previste nella Parte IV del Dl.gs. n. 152/06 e ss. mm. ed ii, ovvero nel Dl.gs. n. 99/92 e dalla LR n. 29/95;
    d. il gestore dovrà utilizzare l'impianto per il solo trattamento dei reflui convogliati tramite fognatura dinamica, fatto salvo il ricorso alla facoltà offerta dal comma 3 **(lettere b - c)** dell'art. 110 del d.lgs. 152/2006, qualora siano positivamente verificati tutti i presupposti indicati nel medesimo articolo, siano adottate le conseguenti misure gestionali e non venga pregiudicato il rispetto dei valori limite allo scarico e la qualità del corpo recettore;
    e. dovranno essere garantire le condizioni di sicurezza *ex lege* previste contro i rischi igienico-sanitari connessi alla gestione del presidio depurativo e allo scarico del relativo effluente;
    f. lo scarico dell'impianto di depurazione dovrà avvenire nel rispetto delle norme ambientali, senza produrre alterazioni significative dello stato qualitativo del recettore finale;

7. **di stabilire che** intorno al punto di scarico valgono i divieti di cui all'art. 9 del RR n. 13/2017;
8. di impegnare Arpa Puglia:
    a. sulla base delle disposizioni di cui all'allegato V alla parte III del d.lgs. 152/2006, della DGR 1116/2006 e del RR n. 13/2017, ad eseguire 12 accertamenti analitici all'anno sull'effluente depurato per i parametri di tab. 1 con valori limite di tab. 4; di questi, minimo 8 dovranno essere effettuati considerando tutti i parametri ed i relativi valori limite di tab. 4 **(E. Coli max 2.500 ufc/100 ml)**;
    b. a trasmettere tempestivamente alla Scrivente Sezione gli esiti degli accertamenti analitici (comprensivi del verbale di campionamento) che abbiano evidenziato superamenti dei valori limite, al fine di consentire l'eventuale attivazione delle procedure di cui all'art. 130 del D.lgs. 152/2006;
    c. a trasmettere con le modalità e la cadenza trimestrale attualmente adottata il riepilogo degli accertamenti analitici condotti su base provinciale, ivi compresi quelli relativi al depuratore in esame;
9. **di impegnare** l'Autorità Idrica Pugliese a monitorare le attività connesse con la gestione del presidio depurativo di che trattasi, anche attraverso l'approvazione del programma di manutenzione, di cui al RR n. 13/2017, proposto da AQP, che dovrà sempre contemperare l'esigenza di effettuare interventi manutentivi sull'impianto con quella di tutela del corpo recettore, soprattutto per quelle manutenzioni che prevedano l'attivazione delle gestioni speciali o provvisorie; il predetto programma di manutenzione dovrà essere trasmesso alla scrivente Sezione, alla Sezione di Vigilanza Ambientale, all'Arpa Puglia e agli ulteriori soggetti deputati al controllo;
10. **di impegnare la Provincia di Lecce ed il Comune di Tricase, ognuno per le specifiche competenze delegate,** a svolgere le attività di polizia idraulica e gli appropriati interventi di manutenzione del tratto di recapito a valle del punto di scarico, al fine di consentire il corretto inalveamento delle portate effluenti; **l'AQP dovrà corrispondere il contributo dovuto ai sensi delle disposizioni del RR n. 13/2017, stipulando appositi protocolli d'intesa**;
11. **di impegnare** il Comune di Tricase, la Sezione Vigilanza Ambientale della Regione e la Provincia, ciascuno per quanto di propria competenza, a supportare l'AQP nei controlli sulle reti fognarie, soprattutto a seguito delle segnalazioni di arrivo di scarichi anomali all'impianto di depurazione;
12. di impegnare specificatamente il Comune di Tricase:
    a. ad assicurare il controllo del proprio territorio con riguardo alle disposizioni e ai divieti contenuti nel R.R. n. 26 del 09/12/2013, nel regolamento di igiene e sanità pubblica dei Comuni (L.R. n.36 del 20/07/94, DGR n.3819 del 06/10/84) e nel Regolamento del Servizio Idrico Integrato, in merito al divieto di immettere nella rete di fogna nera le acque meteoriche di dilavamento;
    b. ad adottare apposita ordinanza sindacale ai sensi del comma 3 dell'art. 9 del RR n. 13/2017 relativamente ai divieti di cui al comma 1 del medesimo articolo, al fine di consentire ad Aqp l'apposizione dei cartelli monitori;
13. **di impegnare** la Provincia di Lecce a verificare l'esistenza di concessioni all'emungimento/derivazioni di acque ancora attive, ricadenti nelle fasce di rispetto dal punto di scarico di cui all'art. 9 comma 1 del RR n. 13/2017, e, qualora esistenti, a revocarle tempestivamente per effetto dei divieti di cui al citato articolo;
14. **di impegnare** la Sezione di Vigilanza Ambientale della Regione a disporre controlli periodici presso l'impianto al fine di verificare il rispetto da parte del gestore delle prescrizioni contenute nel presente atto autorizzativo e la corretta gestione dell'impianto, come risultante anche dalla verifica dei registri, delle schede tecniche e del giornale di impianto sopra indicati; gli esiti di tali verifiche dovranno essere trasmessi alla Sezione Risorse Idriche per gli adempimenti di propria competenza;
15. **di impegnare la Sezione di Vigilanza Ambientale unitamente alla Sezione Contenzioso Amministrativo** della Regione a notiziare la scrivente Sezione, anche con report annuali, delle attività di controllo effettuate sull'impianto e delle procedure sanzionatorie attivate a seguito di superamento dei valori limite allo scarico e/o mancato rispetto delle prescrizioni impartite nei titoli autorizzativi ex art. 124 del TUA;

16. **di stabilire** che il mancato rispetto delle disposizioni e delle prescrizioni di cui alla presente determinazione e di ogni altra norma di legge o regolamento in materia non espressamente richiamate dal presente provvedimento, comporterà, anche su segnalazione di Arpa Puglia e della Sezione di Vigilanza Ambientale della Regione, nonché degli ulteriori soggetti deputati al controllo, l'adozione dei provvedimenti di diffida, revoca o sospensione di cui all'art. 130 del Dl.gs. n. 152/06 e ss. mm., fermo restando l'applicazione delle norme sanzionatorie di cui al titolo V parte terza del succitato decreto, da parte dei soggetti competenti;
17. **di dare atto** che la presente autorizzazione si intende accordata con salvezza dei diritti dei terzi e sotto l'osservanza di tutte le disposizioni vigenti in materia di tutela ambientale, in conseguenza il titolare dell'autorizzazione allo scarico viene ad assumere la piena ed esclusiva responsabilità per quanto riguarda i diritti dei terzi;
18. **di precisare** che il presente provvedimento non esonera il proponente dall'acquisizione di ogni altro parere e/o autorizzazione per norma previsti;
19. **di dare altresì atto che** la Regione Puglia si riserva di modificare ed integrare il presente provvedimento in ragione delle criticità che potrebbero verificarsi nel corso di esercizio dello scarico e delle segnalazioni che potrebbero pervenire dagli organi preposti al controllo e dagli altri enti interessati;
20. **di disporre** la notifica a mezzo pec del presente provvedimento all'AQP S.p.A, all'Autorità Idrica Pugliese, alla Sezione Regionale di Vigilanza Ambientale, alla Sezione Regionale Contenzioso Amministrativo, all'ARPA Puglia, alla Provincia di Lecce, al Comune di Tricase;
21. **di dare atto** che il presente provvedimento è immediatamente esecutivo;

Avverso il presente Provvedimento è ammesso, entro 60 giorni dalla pubblicazione dello stesso, ricorso al TAR Puglia, ovvero entro 120 giorni ricorso straordinario al Presidente della Repubblica

Il presente provvedimento, sarà:

a. conservato e custodito nei sistemi di archiviazione digitale dell'Amministrazione Regionale;
b. inviato telematicamente e in formato digitale al Direttore del Dipartimento Bilancio, Affari Generali e Infrastrutture e all'Assessore alle Risorse Idriche;
c. inviato in formato digitale al Segretariato della Giunta Regionale e sempre per il tramite della piattaforma informatica regionale;
d. inviato in formato digitale all'AQP S.p.A, all'Autorità Idrica Pugliese, alla Sezione Regionale di Vigilanza Ambientale, alla Sezione Regionale Contenzioso Amministrativo, all'ARPA Puglia, alla Provincia di Lecce, al Comune di Tricase;
e. pubblicato all'albo pretorio della Regione Puglia Puglia per il tempo prescritto dalla normativa vigente;
f. pubblicato sul Bollettino Ufficiale della Regione Puglia.

Il presente Provvedimento è direttamente esecutivo.

Firmato digitalmente da:

P.O. Gestione delle infrastrutture idrico fognarie
Emiliano Pierelli

Il Dirigente della Sezione Risorse Idriche
Andrea Zotti

DETERMINAZIONE DEL DIRIGENTE SEZIONE STRATEGIE E GOVERNO DELL'OFFERTA 25 ottobre 2023, n. 307

D.G.R. n. 1201 dell'8 agosto avente a oggetto "Approvazione del Piano regionale di utilizzazione delle risorse di cui al Decreto del Ministro della Salute, di concerto con il Ministro dell'Economia e delle Finanze, del 30 novembre 2021, recante "Fondo per la promozione del benessere e della persona finalizzato a favorire l'accesso ai servizi psicologici"" - LIQUIDAZIONE ALLE AZIENDE SANITARIE LOCALI.

IL DIRIGENTE DELLA STRUTTURA PROPONENTE

VISTI:

- Gli articoli 4, 5 e 6 della L.R. n. 7/1997;
- Gli articoli 4 e 16 del D.Lgs. 165/2001 e s.m.i.;
- L'articolo 32 della Legge 18 giugno 2009, n. 69 che prevede l'obbligo di sostituire la pubblicazione tradizionale all'Albo Ufficiale con la pubblicazione di documenti digitali sui siti informatici;
- Il D.Lgs 196/2003 e s.m.i. "Codice in materia di protezione dei dati personali" in merito ai Principi applicabili ai trattamenti effettuati da soggetti pubblici;
- Il D.P.G.R. n. 443 del 31 luglio 2015 di adozione del modello organizzativo denominato "Modello Ambidestro per l'Innovazione della macchina Amministrativa regionale – MAIA";
- Il D.P.G.R. n. 22/2021 relativo all'adozione del modello organizzativo denominato "Modello Ambidestro per l'Innovazione della macchina Amministrativa regionale – MAIA 2.0";
- L'articolo 14 del R.R. n.13/2015 "Regolamento per la disciplina del Procedimento Amministrativo";
- La Determina del Dirigente Strategie e Governo dell'Offerta n. 139 del 1 agosto 2019 "Modifica della denominazione e delle competenze attribuite ai Servizi afferenti alla Sezione Strategie e Governo dell'Offerta";
- La D.G.R. n. 322 del 7 marzo 2022 di conferimento delle funzioni di Direzione della Sezione Strategia e Governo dell'Offerta del Dipartimento Promozione della Salute e del Benessere Animale;
- La Determina del Direttore Dipartimento Risorse Finanziarie e Strumentali, Personale ed Organizzazione n. 28 del 29 settembre 2020 di conferimento dell'incarico di Dirigente del Servizio Strategie e Governo dell'Assistenza alle Persone in condizioni di Fragilità – Assistenza Sociosanitaria;

VISTO il decreto-legge 25 maggio 2021, n. 73, convertito con modificazioni dalla legge 23 luglio 2021, n. 106, recante le «Misure urgenti connesse all'emergenza da COVID-19, per le imprese, il lavoro, i giovani, la salute e i servizi territoriali»;

VISTO l'art. 33, comma 6 -*bis*, del decreto-legge 25 maggio 2021, n. 73, con il quale è stato istituito un fondo di euro 10.000.000, per l'anno 2021, destinato a promuovere il benessere e la persona, favorendo l'accesso ai servizi psicologici delle fasce più deboli della popolazione, con priorità per i pazienti affetti da patologie oncologiche, nonché per il supporto psicologico di bambini e adolescenti in età scolare;

VISTI gli articoli 33, 58, comma 4 -*bis*, e 64, comma 12, del decreto-legge 25 maggio 2021, n. 73, convertito con modificazioni dalla legge 23 luglio 2021, n. 106, che contengono misure volte a rispondere ai bisogni psicologici della popolazione;

CONSIDERATO l'art. 33, comma 6 -*ter*, del citato decreto legge 25 maggio 2021, n. 73 che dispone che con decreto del Ministro della Salute, di concerto con il Ministro dell'Economia e delle Finanze, sono disciplinate le modalità di attuazione delle disposizioni di cui al comma 6 –bis, anche al fine del rispetto del limite di spesa autorizzato;

CONSIDERATO che le sopracitate risorse risultano iscritte sul capitolo 2306 denominato "*Fondo per la promozione del benessere e della persona finalizzato a favorire l'accesso ai servizi psicologici delle fasce*

più deboli della popolazione, con priorità per i pazienti affetti da patologie oncologiche, nonché per il supporto psicologico dei bambini e degli adolescenti in età scolare" per le finalità sopra indicate nell'ambito del programma "*Prevenzione e promozione della salute umana ed assistenza al personale navigante e aeronavigante*" della missione "*Tutela della salute*" dello stato di previsione del Ministero della Salute;

VISTO il Decreto del Ministro dell'Economia e delle Finanze 30 dicembre 2020, concernente la «Ripartizione in capitoli delle Unità di voto parlamentare relative al bilancio di previsione per l'anno finanziario 2021 e per il triennio 2021-2023»;

VISTO il Decreto del Ministro dell'Economia e delle Finanze 24 settembre 2021, n. 220230, che ha assegnato alla Direzione generale della prevenzione sanitaria del Ministero della Salute il Capitolo n. 2306 per la gestione delle risorse di cui trattasi;

PRESO ATTO del Rapporto ISS COVID-19 n. 43/2020 «Indicazioni ad interim per un appropriato sostegno della salute mentale dei minore di età durante la pandemia COVID-19»;

VISTO il Decreto del Ministero della Salute, di concerto con il Ministero dell'Economia e delle Finanze, del 30 novembre 2021, titolato "*Fondo per la promozione del benessere e della persona finalizzato a favorire l'accesso ai servizi psicologici*";

ATTESO che il Decreto predetto ripartisce le risorse di cui all'art. 33, comma 6 -*bis* , del decreto-legge 25 maggio 2021, n. 73, analogamente a quanto disposto dall'art. 33, comma 2 del citato decreto-legge, attribuendo a ciascuna Regione e Provincia autonoma una quota perequativa fissa, stabilita in euro 100.000 e una quota ulteriore, costituita da due quote proporzionate, rispettivamente, alla popolazione residente di età compresa tra i sei ed i diciotto anni, tenuto conto della distribuzione demografica sul territorio nazionale sulla base dei dati forniti dall'ISTAT riferiti al 1° gennaio 2021 e al numero stimato di pazienti oncologici, con diagnosi inferiore a cinque anni;

CONSIDERATO che alla Regione Puglia, come da allegato 1 al Decreto summenzionato, risultano attribuiti euro 630.604,60, di cui euro 100.000,00 con finalità perequative, euro 73.293,35 da destinarsi a pazienti affetti da patologie oncologiche e euro 457.311,25 calcolati sulla base della popolazione residente tra i sei e i diciotto anni;

ATTESO che, ai sensi dell'art. 3, comma 2, del Decreto, il Ministero della Salute eroga le risorse predette alle Regioni e alle Province autonome di Trento e Bolzano entro trenta giorni dalla pubblicazione del Decreto;

VISTO che tale somma risulta iscritta nel capitolo 2035814, istituito con Deliberazione della Giunta Regionale 28 marzo 2022, n. 414 e che tali somme sono state impegnate dalla competente sezione regionale con Determina Dirigenziale di impegno n. 168/2022/832, n. impegno 3022081674;

VISTO l'art. 3 del Decreto summenzionato, ai sensi del quale le Regioni e le Province autonome di Trento e Bolzano trasmettono al Ministero della Salute i rendiconti finanziari redatti secondo i criteri stabiliti nell'allegato 2 del decreto stesso e i dati rilevati nei primi dodici e nei primi ventiquattro mesi di attività rispettivamente entro il 31 dicembre 2022 ed entro il 31 dicembre 2023 al fine di garantire, entro il termine di novanta giorni successivi alle date suindicate, che il Ministero della Salute verifichi la rispondenza dei rendiconti finanziari ai criteri stabiliti nel citato allegato 2, atteso che la mancata o incompleta presentazione, entro i termini indicati, della documentazione di cui all'allegato 2, ovvero il mancato rispetto dei requisiti e dei criteri indicati nel medesimo per l'attuazione delle attività oggetto del finanziamento, così come risultanti dalle rendicontazioni ricevute, determina la restituzione, totale o parziale, da parte delle Regioni o delle Province autonome, delle somme precedentemente erogate;

VISTA la Deliberazione di Giunta regionale n. 1201 dell'8 agosto 2023 recante l'approvazione del Piano regionale di utilizzazione del Fondo per la promozione del benessere e della persona finalizzato a favorire l'accesso ai Servizi psicologici in attuazione del Decreto del Ministro della Salute, di concerto con il Ministro dell'Economia e delle Finanze, del 30 novembre 2021, avente a oggetto: "Fondo per la promozione del benessere e della persona finalizzato a favorire l'accesso ai servizi psicologici";

ATTESO che la Deliberazione predetta, tenuto conto delle specifiche necessità di ciascuna Azienda Sanitaria Locale sul territorio pugliese e della notevole carenza di organico sofferta dai servizi territoriali a supporto dei disagi psicologici, stabilisce, nel rispetto dei requisiti di azione e delle iniziative eleggibili elencati nell'Allegato 2 del Decreto ministeriale, che il fondo in oggetto sia utilizzato per il reclutamento di personale atto a coadiuvare le singole strutture operative delle Aziende Sanitarie nella realizzazione delle attività, mediante assunzioni temporanee di personale per le specifiche finalità del Piano regionale, in ossequio ai vincoli generali previsti dalla normativa vigente in ordine all'impiego di detta tipologia di personale;

CONSIDERATO che l'atto giuntale predetto ripartisce il fondo in oggetto tra le Aziende Sanitarie Locali sul territorio seguendo gli stessi criteri impiegati nel predetto decreto, dunque attribuendo a ciascuna Azienda Sanitaria Locale un importo fisso ottenuto dividendo in parti uguali le quote stanziate dal Ministero con finalità perequative e due restanti quote calcolate rispettivamente sulla popolazione residente tra i 6 e i 18 anni (dato 1 gennaio 2021) e sul numero di malati oncologici (dato 2020 riproporzionato sulla popolazione residente);

VISTO che, come dettagliato nella scheda di progetto di cui alla Deliberazione in esame, le somme con finalità perequativa, sommate alle quote calcolate sulla popolazione residente tra i 6 e i 18 anni (per complessivi 557.311,25 euro) sono destinate al potenziamento dell'assistenza psicologica nelle Unità di Neuropsichiatria dell'infanzia e dell'adolescenza delle Aziende Sanitarie Locali, mentre l'importo ottenuto sulla base del numero di malati oncologici (73.293,35 euro) sono finalizzate al potenziamento dell'offerta psicologica a livello anche attraverso l'implementazione dei servizi di assistenza domiciliare, come da Tabella seguente:

VISTO, inoltre, che la Deliberazione in parola impegna i Direttori generali delle Aziende Sanitarie Locali congiuntamente ai Direttori dei Dipartimenti di Salute mentale presenteranno al competente Servizio regionale, alla conclusione delle attività relative al Piano regionale di cui all'allegato 1, dettagliata relazione circa l'espletamento delle attività approvate con il presente provvedimento, nel rispetto delle indicazioni presenti nel Decreto del Ministero della Salute del 30 novembre 2021 e nell'allegato 1 al presente provvedimento;

ATTESO, dunque**,** che, sulla scorta dei criteri suillustrati, è stato calcolato l'importo spettante a ciascuna Azienda Sanitaria Locale, come da Tabella seguente:

ASL	QUOTA FISSA con finalità perequative	Quota definita sulla popolazione residente tra i 6 e i 18 anni	Quota malati oncologici su popolazione residente 2020	Totale
Bari	16.666,67	142.160,07	22.807,71	181.634,45
Barletta – Andria – Trani	16.666,66	47.856,79	7.134,12	71.657,57
Brindisi	16.666,66	42.582,66	7.142,17	66.391,48
Foggia	16.666,67	73.651,55	11.251,86	101.570,08

Lecce	16.666,67	85.433,14	14.501,16	116.600,97
Taranto	16.666,67	65.627,04	10.456,34	92.750,05
TOTALE	**100.000,00**	**457.311,25**	**73.293,35**	**630.604,60**

SI PROPONE:

1. Di procedere alla liquidazione del Fondo in parola alle Aziende Sanitarie Locali, per un ammontare complessivo pari a 630.604,60 euro così come dettagliato nella tabella seguente:

ASL	QUOTA FISSA con finalità perequative	Quota definita sulla popolazione residente tra i 6 e i 18 anni	Quota malati oncologici su popolazione residente 2020	Totale
Bari	16.666,67	142.160,07	22.807,71	181.634,45
Barletta – Andria – Trani	16.666,66	47.856,79	7.134,12	71.657,57
Brindisi	16.666,66	42.582,66	7.142,17	66.391,48
Foggia	16.666,67	73.651,55	11.251,86	101.570,08
Lecce	16.666,67	85.433,14	14.501,16	116.600,97
Taranto	16.666,67	65.627,04	10.456,34	92.750,05
TOTALE	**100.000,00**	**457.311,25**	**73.293,35**	**630.604,60**

RIPARTIZIONE QUOTE PER UNITÀ OPERATIVA **ALLEGATO A**

AZIENDA	INDIRIZZO PEC	PARTITA IVA	CONTO N.	CREDITI VS REGIONE (EURO)
ASL BA	direzionegenerale.aslbari@pec.rupar.puglia.it	06534340721	306133	181.634,45
ASL BT	direzione.generale.aslbat.@pec.rupar.puglia.it	06391740724	306131	71.657,57
ASL BR	protocollo.asl.brindisi@pec.rupar.puglia.it	01647800745	306092	66.391,48
ASL FG	aslfg@mailcert.aslfg.it	03499370710	306104	101.570,08
ASL LE	direzione.generale.asl.lecce@pec.rupar.puglia.it	04008300750	306388	116.600,97
ASL TA	direttoregenerale.asl.taranto@pec.rupar.puglia.it	02026690731	306106	92.750,05

TOTALE	**630.604,60**

2. Di notificare il presente provvedimento a cura della Sezione proponente ai Direttori generali, ai Direttori dei Dipartimenti di Salute Mentale, ai Responsabili dei Servizi di Neuropsichiatria Infantile, ai Direttori dei Distretti Sociosanitari delle Aziende Sanitarie Locali, al Direttore del Dipartimento Assistenza Territoriale ASL BA.

VERIFICA AI SENSI DEL D.LGS N. 196/03

Garanzie alla riservatezza

La pubblicazione dell'atto all'albo, salve le garanzie previste dalla legge 241/90 in tema di accesso ai documenti amministrativi, avviene nel rispetto della tutela alla riservatezza dei cittadini, secondo quanto disposto dal D.Lgs. 196/03 in materia di protezione dei dati personali, nonché dal vigente regolamento regionale n. 5/2006 per il trattamento dei dati sensibili e giudiziari.

Ai fini della pubblicità legale, l'atto destinato alla pubblicazione è redatto in modo da evitare la diffusione di dati personali identificativi non necessari ovvero il riferimento a dati sensibili; qualora tali dati fossero indispensabili per l'adozione dell'atto, essi sono trasferiti in documenti separati, esplicitamente richiamati.

ADEMPIMENTI CONTABILI

ai sensi del D. lgs. n.118/2011 e successive modificazioni ed integrazioni

Bilancio	**Vincolato**
Esercizio Finanziario	**2023**
Residui Passivi	**2022**
Missione 13	**TUTELA DELLA SALUTE**
Programma 1	**SERVIZIO SANITARIO REGIONALE – FINANZIAMENTO ORDINARIO CORRENTE PER LA GARANZIA DEI LEA**
Titolo 1	**SPESE CORRENTI**
Macroaggregato 4	**TRASFERIMENTI CORRENTI**
Piano dei Conti	**1.04.01.02.20** – TRASFERIMENTI CORRENTI ALLE Aziende Sanitarie Locali
C.R.A.	**15.02**
Capitolo di spesa	**U1301086** – TRASFERIMENTO ALLE AA.SS.LL. RISORSE RIENTRANTI NEL FONDO PER FAVORIRE L'ACCESSO AI SERVIZI PSICOLOGICI (D.M. 30.11.2021)
Somma complessiva da liquidare	**€ 630.604,60**
Impegno n.	3022081674 **AD 168/2022/832**
Causale della liquidazione	**D.G.R. n. 1201 dell'8 agosto avente a oggetto <<Approvazione del Piano regionale di utilizzazione delle risorse di cui al Decreto del Ministro della Salute, di concerto con il Ministro dell'Economia e delle Finanze, del 30 novembre 2021, recante "*Fondo per la promozione del benessere e della persona***
Bilancio	**Vincolato**
	***finalizzato a favorire l'accesso ai servizi psicologici*"**>> – **LIQUIDAZIONE ALLE AZIENDE SANITARIE LOCALI.**
Creditori	**AZIENDE SANITARIE LOCALI DELLA REGIONE PUGLIA**

DICHIARAZIONI E/O ATTESTAZIONI:

- Esiste la disponibilità sui capitoli di spesa innanzi indicati;

- Il presente provvedimento è adottato nel rispetto dei vincoli di finanza pubblica garantendo il pareggio di bilancio di cui alle:

- Legge regionale n. 32 del 29/12/2022 "Disposizioni per la formazione del Bilancio di previsione 2023 e Bilancio pluriennale 2023-2025 della Regione Puglia (legge di stabilità regionale 2023);

- Legge regionale n. 33 del 29/12/2022 "Bilancio di previsione della Regione Puglia per l'esercizio finanziario 2023 e pluriennale 2023-2025;
- Deliberazione di Giunta regionale n. 27 del 24/01/2023 "Bilancio di previsione per l'esercizio finanziario 2023 e pluriennale 2023-2025. Articolo 39, comma 10, del decreto legislativo 23 giugno 2011, n. 118. Documento tecnico di accompagnamento e Bilancio Finanziario Gestionale. Approvazione;

- Non trova applicazione la normativa di cui all'art. 3 della L. 136/2010, non vertendo in materia di appalti pubblici;
- Si attesta che non ricorrono gli obblighi di cui agli artt. 26 e 27 del D.Lgs. n.33 del 14 marzo 2013;
- Il provvedimento sarà tempestivamente pubblicato nella sezione Amministrazione trasparente ai fini dell'assolvimento dell'obbligo di cui all'art. 15 D.Lgs. 14 marzo 2013, n. 33 e sarà assolto l'obbligo di cui all'art. 53, comma 14, D.Lgs. 30 marzo 2001, n. 165.

- L'erogazione disposta con il presente atto è esclusa dall'obbligo di verifica di cui all'art. 48 bis del DPR n. 602/1973 in quanto trattasi di pagamento da effettuarsi in favore di enti pubblici, così come indicato nella circolare del MEF n. 22/2008;
- Ai sensi della L.R. n. 17/1999, si attesta che le spese di cui alla presente sono contenute nei limiti del fondo sanitario regionale ovvero delle ulteriori correlate assegnazioni statali a destinazione vincolata e che non producono oneri aggiuntivi rispetto alle predette assegnazioni;

DETERMINA

Di prendere atto di quanto espresso in narrativa, che costituisce parte integrante e sostanziale del presente atto e che qui si intende integralmente riportato.

Di prendere atto delle dichiarazioni e attestazioni riportate nella sezione "Adempimenti contabili", che costituiscono parte integrante e sostanziale del presente atto e che qui si intendono integralmente riportate.

1. Di procedere alla liquidazione del Fondo in parola alle Aziende Sanitarie Locali, per un ammontare complessivo pari a 630.604,60 euro così come dettagliato nella tabella seguente:

ASL	QUOTA FISSA con finalità perequative	Quota definita sulla popolazione residente tra i 6 e i 18 anni	Quota malati oncologici su popolazione residente 2020	Totale
Bari	16.666,67	142.160,07	22.807,71	181.634,45
Barletta – Andria – Trani	16.666,66	47.856,79	7.134,12	71.657,57
Brindisi	16.666,66	42.582,66	7.142,17	66.391,48
Foggia	16.666,67	73.651,55	11.251,86	101.570,08

Lecce	16.666,67	85.433,14	14.501,16	116.600,97
Taranto	16.666,67	65.627,04	10.456,34	92.750,05
TOTALE	**100.000,00**	**457.311,25**	**73.293,35**	**630.604,60**

RIPARTIZIONE QUOTE PER UNITÀ OPERATIVA **ALLEGATO A**

AZIENDA	INDIRIZZO PEC	PARTITA IVA	CONTO N.	CREDITI VS REGIONE (EURO)
ASL BA	direzionegenerale.aslbari@pec.rupar.puglia.it	06534340721	306133	181.634,45
ASL BT	direzione.generale.aslbat.@pec.rupar.puglia.it	06391740724	306131	71.657,57
ASL BR	protocollo.asl.brindisi@pec.rupar.puglia.it	01647800745	306092	66.391,48
ASL FG	aslfg@mailcert.aslfg.it	03499370710	306104	101.570,08
ASL LE	direzione.generale.asl.lecce@pec.rupar.puglia.it	04008300750	306388	116.600,97
ASL TA	direttoregenerale.asl.taranto@pec.rupar.puglia.it	02026690731	306106	92.750,05
TOTALE				**630.604,60**

2. Di notificare il presente provvedimento a cura della Sezione proponente ai Direttori generali, ai Direttori dei Dipartimenti di Salute Mentale, ai Responsabili dei Servizi di Neuropsichiatria Infantile, ai Direttori dei Distretti Sociosanitari delle Aziende Sanitarie Locali, al Direttore del Dipartimento Assistenza Territoriale ASL BA.

Il presente provvedimento, redatto in unico originale e composto di n. 10 facciate:

a. è unicamente formato con mezzi informatici e firmato digitalmente;
b. sarà pubblicato sul Bollettino Ufficiale della Regione Puglia ai sensi della Legge Regionale 15 giugno 2023, n. 18;
c. sarà pubblicato all'Albo della Sezione Strategie e Governo dell'Offerta/Albo Telematico (*ove disponibile*); sarà disponibile nel sito ufficiale della Regione Puglia(*ove disponibile l'albo telematico*);
d. viene redatto in forma integrale.

Si autorizza la Sezione Bilancio e Ragioneria a procedere alla registrazione delle scritture dettagliatamente riportate nella sezione "Adempimenti Contabili".

Il presente Provvedimento è direttamente esecutivo.

Firmato digitalmente da:

Funzionario Amministrativo
Simona Santamato

Il Dirigente del Servizio Strategie e Governo dell'Assistenza alle Persone in Condizioni di Fragilità - Assistenza Sociosanitaria
Elena Memeo

Il Dirigente della Sezione Strategie e Governo dell'Offerta
Mauro Nicastro

DETERMINAZIONE DEL DIRIGENTE SEZIONE STRATEGIE E GOVERNO DELL'OFFERTA 26 ottobre 2023, n. 308

COMUNE VERNOLE - Rilascio dell'autorizzazione all'esercizio ai sensi dell'art. 3, comma 3, lett. c) e dell'art. 8, comma 3 della L.R. n.9 del 2.05.2017 e ss.mm.ii., R.R. n. 4 del 21/01/2019 e D.G.R. n. 793 del 2.05.2019 con prescrizione, per un Centro diurno non autosufficienti di cui al RR n.4/2019 con dotazione di n.25 posti, denominato "Centro diurno persone affette da Alzheimer" sito in Vernole alla via Lecce n. 90 _ ASL LE

IL DIRIGENTE DELLA STRUTTURA PROPONENTE

Il Dirigente della Sezione

Vista la Legge regionale 4 febbraio 1997, n. 7 – Norme di Organizzazione dell'Amministrazione Regionale;
Vista la Deliberazione G.R. n. 3261 del 28/7/98 e s.m.i.;
Visti gli artt. 4 e 16 del D. Lgs. 165/01 e s.m.i.;
Vista la deliberazione di Giunta Regionale n. 1426 del 4/10/2005;
Visto il Decreto del Presidente della Giunta Regionale 22 febbraio 2008 n. 161;
Vista la Deliberazione di Giunta Regionale n. 1444 del 30 luglio 2008;
Vista la Determinazione del Direttore dell'Area Organizzazione e Riforma dell'Amministrazione n. 9 del 20/04/2015, ad oggetto "riassetto organizzativo dell'Area Politiche per la promozione della salute, delle persone e delle pari opportunità";
Visto il Decreto del Presidente della Giunta Regionale 22 Gennaio 2021, n. 22 "Adozione Atto di Alta Organizzazione. Modello Organizzativo MAIA 2.0" pubblicato sul Bollettino Ufficiale della Regione Puglia n. 15 del 28/01/2021, successivamente modificato ed integrato con Decreto del Presidente della Giunta regionale 10 Febbraio 2021, n. 45;
Vista la Determinazione del Dirigente della Sezione Personale e Organizzazione n. 25 del 28/07/2023 di proroga dell'incarico di direzione del Servizio Strategie e Governo dell'Assistenza alle Persone in condizione di Fragilità- Assistenza Sociosanitaria;
Vista la Deliberazione di Giunta Regionale n. 322 del 07/03/2022 di conferimento dell'incarico di Direzione della Sezione Strategie e Governo dell'Offerta;

In Bari, sulla base dell'istruttoria espletata dai funzionari istruttori, e confermata dal Dirigente di Servizio, presso la sede della Sezione Stategie e Governo dell'Offerta (SGO), riceve la seguente relazione.

In Bari, sulla base dell'istruttoria espletata dal funzionario istruttore e confermata dal Dirigente di Servizio, presso la sede della Sezione e Governo dell'Offerta (SGO), riceve la seguente relazione.

La L.R. n. 9/2017 e s.m.i., dispone:
- **all'articolo 3** che: "*Con determinazione il dirigente della sezione regionale competente, in conformità alle disposizioni della legge 7 agosto 1990, n.241 (Nuove norme sul procedimento amministrativo:* (…)
c) rilascia e revoca i provvedimenti di autorizzazione all'esercizio per le strutture sanitarie e socio- sanitarie di proprio competenze (…)";
- **all'articolo 8**, *"1.Tutti i soggetti che intendono gestire attività sanitaria soggetta ad autorizzazione all'esercizio sono tenuti a presentare domanda alla Regione o al Comune. 2.Alla domanda di autorizzazione all'esercizio devono essere allegati il titolo attestante l'agibilità, la dichiarazione sostitutiva di atto di notorietà concernete il possesso dei requisiti, i titoli accademici del responsabile sanitario e tutta la documentazione richiesta dall'ente competente. L'atto di notorietà deve indiare compiutamente il numero e le qualifiche del personale da impiegare nella struttura (omissis) 5. La Regione e il Comune avvalendosi del dipartimento di prevenzione dell'azienda sanitaria locale competente per territorio, eventualmente di concerto con altre strutture competenti nell'ambito dell'attività da autorizzare, verificano l'effettivo rispetto dei requisiti minimi di cui al regolamento regionale o altra specifica normativa e previsione della contrattazione collettiva, nonché*

di ogni eventuale prescrizione contenuta nell'autorizzazione alla realizzazione. L'accertamento da parte del dipartimento di prevenzione è effettuato entro 90 giorni dalla data di conferimento dell'incarico", tra cui quello oggetto del presente provvedimento";

- **all'art. 29, commi 6**, che:

"6. Alle seguenti strutture socio-sanitarie di cui al regolamento regionale 18 gennaio 2007, n. 4:

a) articolo 57 (Comunità socio-riabilitativa);

b) articolo 57 bis (Comunità residenziale socio-educativa-riabilitativa dedicata alle persone con disturbi dello spettro autistico);

c) articolo 58 (Residenza socio-sanitaria assistenziale per diversamente abili);

d) articolo 60 (Centro diurno socio-educativo e riabilitativo);

e) articolo 60 ter (Centro diurno integrato per il supporto cognitivo e comportamentale ai soggetti affetti da demenza);

f) articolo 60 quater (Centro socio-educativo e riabilitativo diurno dedicato alle persone con disturbi dello spettro autistico);

g) articolo 66 (Residenza sociosanitaria assistenziale per anziani);

h) articolo 70 (Casa famiglia o case per la vita per persone con problematiche psicosociali);

i) articolo 88 (Servizio di assistenza domiciliare integrata);

i bis) articolo 67 (Residenza sociale assistenziale per anziani), continuano ad applicarsi relativamente alle RSA e alle RSSA contrattualizzate, esclusivamente gli standard di personale previsti dal regolamento regionale 13 gennaio 2005, n. 3 (Requisiti per autorizzazione ed accreditamento delle strutture sanitarie) e dal regolamento regionale 18 gennaio 2007, n. 4 (Disciplina del sistema integrato dei servizi sociali per la dignità e il benessere delle donne e degli uomini di Puglia), nonché le disposizioni previste nella legge 10 luglio 2006, n. 19 (Disciplina del sistema integrato dei servizi sociali per la dignità e il benessere delle donne e degli uomini in Puglia), fino all'entrata in vigore dell'apposito regolamento che individua:

1) il fabbisogno regionale di strutture;

2) i requisiti per l'autorizzazione all'esercizio;

3) i requisiti per l'accreditamento istituzionale".

7. Nel periodo intercorrente tra la data di entrata in vigore della presente legge e l'entrata in vigore del regolamento di cui al comma 6, le istanze di autorizzazione al funzionamento, presentate ai sensi dell'articolo 49 della l.r. 19/2006 per le strutture socio-sanitarie sopra elencate, sono dichiarate inammissibili. Sono fatte salve le istanze di autorizzazione al funzionamento relative alle strutture di cui al comma 6 realizzate dalle AASSLL, dai comuni o dalle aziende pubbliche di servizi alla persona (ASP), o dai soggetti privati con il contributo del Fondo europeo di sviluppo regionale (FESR), della Regione e/o dei comuni, o quelle relative al completamento e alla trasformazione di strutture socio-assistenziali già operanti alla data di entrata in vigore della presente legge che siano in possesso dei pareri positivamente espressi dagli organi competenti, rilasciati antecedentemente alla medesima data di entrata in vigore della presente legge.

7 bis. Sono fatte salve, altresì, le istanze di autorizzazione alla realizzazione o alla ristrutturazione di strutture sanitarie e socio-sanitarie con mezzi propri presentate dai privati alla data del 31 dicembre 2017 che alla data di entrata in vigore del regolamento di cui al comma 6 sono state autorizzate, ovvero per le quali è decorso, senza diniego, il termine previsto dalla legge per il rilascio. I relativi posti letto, al fine delle autorizzazioni all'esercizio, rientrano nel fabbisogno determinato dallo stesso regolamento, in corso di approvazione, anche se in esubero."

In data 9/2/2019 è entrato in vigore il R.R. n. 4 del 21/01/2019 ad oggetto *"Regolamento regionale sull'Assistenza residenziale e semiresidenziale ai soggetti non autosufficienti – Residenza Sanitaria Assistenziale (RSA) estensiva e di mantenimento – Centro diurno per soggetti non autosufficienti"* (pubblicato sul B.U.R.P. del 25/1/2019), ove sono confluite diverse tipologie di strutture precedentemente disciplinate dal R.R. n. 3/2005 e dal R.R. n. 4/2007.

Il suddetto R.R. n. 4/2019 prevede all'art. 9 comma 3 (Fabbisogno per l'autorizzazione all'esercizio), che:

"In aggiunta rispetto ai parametri di cui al comma 2, sono fatti salvi i seguenti posti letto/posti semiresidenziali:
(…)
F) i posti letto di RSSA ex art 66 RR 4 del 2007 e smi e di Centri diurni ex art 60 ter RR n. 4/2007 e smi realizzati dalle AASSLL, dai Comuni o dalle ASP o dai soggetti privati con il contributo dei fondi FESR , della Regione e/o dei comuni e non ancora autorizzate al funzionamento alla data di entrata in vigore del presente regolamento;" Conseguentemente, dalla data di entrata in vigore del nuovo R.R. n. 4/2019, alle strutture ivi confluite e dallo stesso disciplinate si applicano le procedure autorizzative di cui alla L.R. n. 9/2017 e s.m.i., tra cui, in particolare, l'art. 7, commi 1 e 2, ai sensi dei quali:

1. I soggetti pubblici e privati di cui all'articolo 5, comma 1, punto 1.1, inoltrano al comune competente per territorio istanza di autorizzazione alla realizzazione della struttura corredandola del titolo di proprietà, del diritto reale di godimento o altro titolo legittimante, del progetto con relative planimetrie e del permesso di costruire o altro titolo abilitativo edilizio, ove già rilasciato.
2. Il comune, verificati i titoli di cui al comma 1 e la conformità dell'intervento alla normativa urbanistica ed edilizia, entro trenta giorni dalla data di ricevimento dell'istanza, richiede alla Regione la verifica di compatibilità di cui all'articolo 3, comma 3, lettera a), attestando l'avvenuta verifica dei titoli e la conformità dell'intervento alla normativa urbanistica ed edilizia ed allegando tutta la documentazione di cui al comma 1".

Con Deliberazione di Giunta Regionale n. 793 del 2/5/2019, ad oggetto *"R.R. n. 4/2019 e R.R. n. 5/2019 – Provvedimento stralcio al fine della semplificazione delle procedure per autorizzazione alla realizzazione ed autorizzazione all'esercizio per le strutture sociosanitarie ammesse a finanziamento pubblico, con permesso a costruire/istanza di ristrutturazione e per RSAA ex art. 67 R.R. n. 4/2007 con istanza di qualificazione in RSA di mantenimento"*, pubblicata sul B.U.R.P. del 24/5/2019, è stato previsto, tra l'altro, quanto segue:

SEZIONE 1 - TIPOLOGIA DI NUCLEI PER I QUALI SI PUÒ RICHIEDERE L'AUTORIZZAZIONE ALL'ESERCIZIO

- alla "*Sezione 1 – Tipologia di nuclei per i quali si può richiedere l'autorizzazione all'esercizio R.R. n. 4/2019 – Fabbisogno centro diurno non autosufficienti(…)*

1. ***I posti di Centri diurni ex art. 60- ter R.R. n. 4/2007 e s.m.i****. realizzati dalle AASSLL, dai Comuni o dalle ASP o dai soggetti privati con il contributo dei fondi FESR, della Regione e/o dei Comuni e non ancora autorizzati al funzionamento alla data di entrata in vigore del R.R. n. 4/2019 saranno autorizzati all'esercizio come posti di Centro diurno per soggetti non autosufficienti, nel limite massimo di 30 posti come previsto dall'art. 3 del R.R. n. 4/2019. A tal riguardo, il progetto ammesso a finanziamento ed effettivamente realizzato deve espressamente indicare il numero dei posti di Centro diurno ex art. 60- ter R.R. n. 4/2007 che saranno oggetto dell'autorizzazione all'esercizio come Centro diurno per soggetti non autosufficienti; 2) …omissis…*

Per i dettagli sulla presentazione delle istanze ai fini dell'autorizzazione alla realizzazione e dell'autorizzazione all'esercizio ai sensi della LR. n. 9/2017 e s.m.i. si rinvia agli allegati al presente provvedimento"

- Nell'allegato A al paragrafo 1 - REQUISITI PER LE STRUTTURE AMMESSE A FINANZIAMENTO DI CUI ALL'ART. 9 COMMA 3, LETT. F) R.R. n. 4/2019 CHE DEVONO RICHIEDERE AUTORIZZAZIONE ALL'ESERCIZIO – RR 4/2019 – Requisiti per gli ex centri diurni ex art 60 ter del RR n. 4/2007 e smi è previsto specificatamente che:

"L' art. 12 del R.R. n. 4/2019, al paragrafo 12.7 prevede :
"1. I Centri diurni ex art. 60 ter R.R. 4/2007 e smi realizzati dalle AASSLL, dai Comuni o dalle ASP o dai soggetti

privati con il contributo dei fondi FESR, della Regione e/o dei Comuni e non ancora autorizzati al funzionamento alla data di entrata in vigore del presente regolamento, ai fini dell'istanza per l'autorizzazione all'esercizio come Centri diurni disciplinati dal presente regolamento possono mantenere i requisiti strutturali previsti dalla previgente normativa, ma devono dimostrare il possesso dei requisiti tecnologici ed organizzativi minimi e specifici previsti dal presente regolamento relativamente ai nuclei semiresidenziali di mantenimento per soggetti non autosufficienti.

Ai sensi del precedente art. 12.7 i requisiti da possedersi all'atto dell'istanza per l'ottenimento dell'autorizzazione all'esercizio sono i seguenti :

R.R. N. 3/2010 - SEZIONE A - REQUISITI STRUTTURALI GENERALI per espresso rinvio nell'art . 14 del R.R. n. 4/2019 e coincidenti con i requisiti strutturali generali per il Centro diurno per soggetti non autosufficienti di cui all'art. 4 del R.R. n. 4/2019 R.R. 4/2007 e s.m.i. - REQUISITI STRUTTURALI
- *art . 36 - requisiti comuni alle strutture*
- *art . 60 ter - requisiti strutturali*

R.R. 4/2019 - ART.6 REQUISITI MINIMI PER L'AUTORIZZAZIONE ALL'ESERCIZIO DEL CENTRO DIURNO PER SOGGETTI NON AUTOSUFFICIENTI
- *6.2 requisiti minimi organizzativi del Centro diurno per soggetti non autosufficienti*

R.R. 4/2019 - ART.7 REQUISITI SPECIFICI PER L'AUTORIZZAZIONE ALL' *ESERCIZIO*
- *7.4 requisiti specifici organizzativi del Centro diurno per soggetti non auto sufficienti*"

Al paragrafo 7 – Procedure per ottenere l'autorizzazione all'esercizio ai sensi della LR 9/2017 e smi da parte delle strutture ammesse a finanziamento – in merito alle tipologie di finanziamento ammesso, si prevede che *"Per contributo con fondi FESR s'intendono quei contributi ammessi ed erogati per l' intero importo oggetto di ammissione, e comunque quei contributi non oggetto di provvedimento di revoca, per la realizzazione di strutture sociosanitarie, come innanzi declarate , dalle AASSLL, dai Comuni o dalle ASP o dai soggetti privati a valere sull'Azione 3.2 del PO FESR 2007- 2013 o sull'Azione 9.10 9.11 del POR Puglia 2014-2020 a condizione che il contributo sia stato ammesso a finanziamento prima dell'entrata in vigore della LR 9/2017 (ovvero prima del 2 maggio 2017) e nel limite dei posti letto/posti semiresidenziali espressamente previsti nel progetto ammesso a contributo (omissis…)".*

Quanto ai requisiti strutturali, si precisa che il legale rappresentante della società Cooperativa Sociale Don Bosco - ETS ha dichiarato nel modello di domanda che intende avvalersi della deroga relativa al possesso dei requisiti strutturali previsti dall'art. 60 ter del R.R. n. 4/2007 e s.m.i.

Richiamato in particolare, l'art 60 ter del R.R. n. 4 /2007 nel quale si prevede esplicitamente che *"Il centro può configurarsi come entità edilizia autonoma o come spazio aggregato ad altre strutture sociali e sociosanitarie; è localizzato in ogni caso in centro abitato e facilmente raggiungibile con mezzi pubblici. La struttura deve, in ogni caso, garantire: - un ambiente sicuro e protesico per l'utenza a cui il Centro fa riferimento - congrui spazi destinati alle attività, non inferiori a complessivi 250 mq per 30 utenti, inclusi i servizi igienici e le zone ad uso collettivo; - zone ad uso collettivo, suddivisibili anche attraverso elementi mobili, per il ristoro, le attività di socializzazione e ludico-motorie con possibilità di svolgimento di attività individualizzate; - una zona riposo distinta dagli spazi destinati alle attività, con almeno una camera da letto con n. 2 posti letto per la gestione delle emergenze; - autonomi spazi destinati alla preparazione e alla somministrazione dei pasti, in caso di erogazione del servizio; - spazio amministrativo; - linea telefonica abilitata a disposizione degli/lle utenti; - servizi igienici attrezzati: - 2 bagni per ricettività fino a 15 utenti, di cui uno destinato alle donne; - 3 bagni per ricettività oltre 15 utenti, di cui uno riservato in rapporto alla ricettività preventiva uomini/donne. - un servizio igienico per il personale. Tutti i servizi devono essere dotati della massima accessibilità"*

Per tutto quanto sopra rappresentato, ai sensi dell'art.7 della L.R. n.9/2017, con Atto Dirigenziale n. 236 del 29.09.2020 la Regione esprimeva parere favorevole, ai sensi dell'art. 7 della L.R. n. 9/2017, al rilascio della verifica di compatibilità richiesta dal Comune di Vernole in relazione all' istanza presentata dallo stesso Comune di Vernole, secondo il modello REA 1 (allegato alla DGR 793/2019), per l'autorizzazione alla realizzazione di un centro diurno non autosufficienti di cui al R.R. n. 4/2019 con un nucleo per 25 posti da realizzarsi in Vernole alla Via Lecce, denominato "Centro diurno persone affette da Alzheimer", *"con precisazione che:*

I. *Il Comune di Vernole è comunque obbligato a realizzare, a mantenere e/o svolgere, quanto previsto dalla copia delle Planimetria, Relazione tecnica illustrativa e Relazione ex art 10 DM 236 del 1989 trasmesse a questa sezione con pec del 31/01/2020, ed in ogni caso in conformità ai requisiti previsti dal R.R. n. 4/2019 e DGR n. 793/2019;*
II. *successivamente al rilascio, da parte del Comune di Vernole, dell'autorizzazione alla realizzazione della struttura ai sensi dell'art. 7 L.R. n. 9/2017 e ss.mm.ii., l'autorizzazione all'esercizio dell'attività dovrà essere richiesta dal Comune di Vernole alla Regione – Dipartimento Promozione della Salute del Benessere Sociale e dello Sport per tutti che verificherà ai fini del rilascio della predetta autorizzazione, oltre alla presenza dei requisiti prescritti per legge, anche che il finanziamento oggetto di ammissione non sia stato, nelle more, oggetto di revoca;*
III. *lo standard di personale di cui all'art 7.4 del RR 4/2019, deve essere rapportato al numero dei posti previsti per il nucleo;*
IV. *il presente parere favorevole di compatibilità, ai sensi dell'art. 7, comma 4 della L.R. n. 9/2017 e s.m.i., ha validità biennale a decorrere dalla data di rilascio dell'autorizzazione alla realizzazione e in caso di mancato rilascio dell'autorizzazione alla realizzazione entro il termine previsto dal comma 5 dell'art 7, a decorrere dal giorno successivo alla scadenza del predetto termine; In caso di mancato rilascio dell'autorizzazione comunale alla realizzazione entro il suddetto termine di centoventi giorni, il termine di validità biennale del parere di compatibilità di cui al comma 4 si intende calcolato dal giorno successivo alla scadenza del termine di cento venti giorni dalla data di ricevimento da parte del comune del parere favorevole di compatibilità regionale; Scaduto il termine di validità del parere di compatibilità, qualora il soggetto interessato non abbia richiesto l'autorizzazione all'esercizio alla Regione, questa Sezione ne dichiarerà con apposita determinazione la decadenza, salvo la concessione di proroga ai sensi del comma 6 dell'art 7, su istanza proposta prima della scadenza del predetto termine, in presenza di eventi ostativi alla prosecuzione o completamento dell'opera, non imputabile al soggetto interessato che ne dimostri la sussistenza a mezzo di specifica certificazione del comune o del direttore dei lavori. La proroga non può in ogni caso superare i centottanta giorni."*

Con Determinazione n. 85 del 29/10/2020 del Registro del servizio e di Registro generale n. 449 del 30/10/2020 ad oggetto *"Autorizzazione alla realizzazione della struttura "Centro diurno persone affette da Alzheimer*" sito in Vernole" il Servizio Socio Culturale del Comune di Vernole rilasciava l'autorizzazione alla realizzazione.

Con pec trasmessa allo scrivente servizio in data 30/08/2021 il Comune di Vernole trasmetteva l'istanza di autorizzazione all'esercizio.

Con nota AOO 183 16177 del 14/12/2021 questa Sezione, all'esito della istruttoria, chiedeva al Sindaco in qualità di legale rappresentante p.t. di comunicare il soggetto a cui era affidata la gestione del centro e di ritrasmettere il modello di domanda con sottoscrizione del titolare e del legale rappresentante del soggetto gestore.

Con pec del 12/01/2022, il Comune di Vernole trasmetteva a questa Sezione l'istanza di autorizzazione all'esercizio, ai fini del rilascio dell'autorizzazione all'esercizio per il Centro diurno non autosufficienti denominato *"Centro diurno persone affette da Alzheimer "* per n. 25 posti, ubicato in Vernole alla Via Lecce.
All'istanza veniva allegata la seguente documentazione:

✓ Dichiarazione sostitutiva di certificazione resa ai sensi del DPR 445 del 2000 dal legale rappresentante della Cooperativa sociale don Bosco ETS, capogruppo del raggruppamento temporaneo di impresa denominato "Alzheimer 4.0", circa il possesso dei requisiti strutturali, tecnologici ed organizzativi;
✓ Determinazione del Servizio Socio Culturale del Comune di Vernole n. di Registro del Servizio 25 del 26/03/2019 e di Registro generale n. 146 del 29/03/2019 ad oggetto "Gestione del centro diurno per persone affette da Alzheimer di Vernole (omissis). Aggiudicazione definitiva" e i relativi verbali della Commissione di gara (verbale n. 1 del 13/06/2018; verbale n. 2 del 19/11/2018; verbale n. 3 del 12/12/2018; verbale n. 4 del 19/12/2018; verbale n. 5 del 24/01/2019; verbale n. 6 del 28/02/2019; verbale di verifica della congruità dell'offerta);
✓ Determinazione del Servizio Socio Culturale del Comune di Vernole n. di Registro del Servizio 85 del 29/10/2020 e di Registro generale n. 449 del 30/10/2020 ad oggetto "Autorizzazione alla realizzazione della struttura "Centro diurno persone affette da Alzheimer" sito in Vernole;
✓ Dichiarazione sostitutiva di certificazione resa ai sensi del DPR 445 del 2000 dal Sindaco del Comune di Vernole in qualità di legale rappresentante circa il possesso dei requisiti strutturali, tecnologici ed organizzativi del RR 4 del 2019;
✓ Dichiarazione di agibilità dell'immobile sito in Vernole alla Via Lecce rilasciata in data 15/01/2018 dal Responsabile dell'Ufficio Tecnico;
✓ Dichiarazione di non assoggettabilità alle norme di prevenzione incendi di cui al DPR 151/2011;
✓ Bando e disciplinare di gara relativo all'affidamento della gestione del Centro diurno Alzheimer.

Con nota prot. n. AOO 2097 del 04/02/2022 la Regione richiamata la normativa regionale in materia di divieto di esternalizzazione della gestione a soggetti terzi comunicava che non sono ammessi nella gestione tipi negoziali quali le Ati/ Ats.

In riscontro alla predetta nota con pec del 28/02/2022 acquista al protocollo al n. AOO 183 4094 del 03/03/2022 il Comune di Vernole precisava che *"la richiesta di autorizzazione è in capo alla Capofila Cooperativa sociale don Bosco – Ente del Terzo settore che gestirà la struttura dal punto di vista delle attività sanitaria o sociosanitaria attraverso un complesso organizzato di beni e persone qualificate conformi ai requisiti minimi stabiliti dal regolamento regionale n. 4 del 21/01/2019. Le esternalizzazioni dei servizi sono quelle indicate in sede di procedura di appalto e certificate dal DGUE (documento di gara unico europeo) che riguarderanno, secondo quanto previsto dalla normativa regionale dei regolamenti 4/2019, il servizio ristorazione ed il servizio trasporto."*

Preso atto della comunicazione di cui sopra, richiamato l'art 6.2 del RR 4 del 2019 che ammette l'esternalizzazione del *"servizio mensa, il servizio lavanderia e il servizio di pulizia",*
si comunica che all'esito delle verifiche di cui all'art 8 commi 3 e 5 della LR 9 del 2017, si provvederà al rilascio dell'autorizzazione all'esercizio al Comune di Vernole (in qualità di titolare) indicando quale unico gestore la "Cooperativa Sociale Don Bosco - ente del Terzo Settore."

Con nota prot. n. AOO183/0007926 del 13/06/2022 la Regione, in riscontro alla predetta richiesta di autorizzazione all'esercizio, ha rappresentato quanto segue :
"(…) l'istante è obbligato a trasmettere l'istanza per l'autorizzazione all'esercizio corredandola della seguente documentazione obbligatoria:
1. *Atto di autorizzazione alla realizzazione;*
2. *Certificato di agibilità;*
3. *Certificato di prevenzione incendi;*
4. *Dichiarazione sostitutiva di atto di notorietà concernente:*

a) il possesso dei requisiti generali, minimi e specifici previsti dal R.R. n. 4/2019;
b) dichiarazione circa l'affidamento della responsabilità sanitaria (le generalità del responsabile, documentarne, i titoli professionali da questi posseduti e produrre dichiarazione di accettazione dell'incarico

e di assenza di cause di incompatibilità);
c) il numero e le qualifiche del personale in organico nella struttura distinto per tipologia e numero di nuclei nel rispetto delle previsioni di cui alle sezioni "requisiti minimi organizzativi" e "requisiti specifici organizzativi" di cui al regolamento regionale
d) l'assenza di cause di decadenza dell'autorizzazione all'esercizio di cui all'art. 9, comma 5,
L.R. n. 9/2017 e *s.m.i.*

Rilevato che non sono stati allegati i documenti di cui ai precedenti punti B) e C), ai fini del definitivo ed effettivo accertamento della sussistenza dei requisiti organizzativi, si invita il legale rappresentante del soggetto titolare e del soggetto gestore ad integrare la documentazione mancante inviando quanto richiesto entro e non oltre 10 giorni dalla presente comunicazione alla Regione e al Dipartimento di Prevenzione dell'Asl Le che, acquisita la stessa, dovrà effettuare idoneo sopralluogo, ai sensi dell'art. 8 commi 3 e 5 della L.R. n. 9 del 02/05/2017 e ss.mm.ii, presso la sede della struttura , sita in Vernole alla Via Lecce snc, finalizzato alla verifica dei requisiti per l'autorizzazione all'esercizio, generali, minimi e specifici previsti dal R.R. n. 4/2019 per la tipologia di struttura "Centro diurno per soggetti non autosufficienti" ed ad attestare l'esito della verifica effettuata, mediante trasmissione alla Regione (anche in formato informatico vidimato digitalmente) della scheda delle operazioni di verifica dei requisiti per l'autorizzazione all'esercizio (ALLEGATO 2 alla presente). (…)"

Con pec del 22/06/2022, acquisita al prot. n. AOO183/8454 del 22/06/2022 di questo Ente, la società Cooperativa sociale don Bosco ETS, in persona del suo legale rappresentante, ha trasmesso la seguente documentazione integrativa:

- Dichiarazione sostitutiva dell'atto di notorietà ai sensi del DPR 200 n. 445, nella quale il Sig. Caracuta Cesare, in qualità di legale rappresentante della società dichiarava "*che l'affidamento della Responsabilità Sanitaria sarà conferito al dott. Farì Franco nato il 21 novembre 1954 a Martano (Le) laureato in Medicina e Chirurgia presso l'Università di Bari il 10 novembre 1979 con specializzazione in Ortopedia-Traumatologia- Medicina fisica iscritto presso l'ordine dei medici della provincia di Lecce*";
- Curriculum vitae, documento di identità e tessera sanitaria del Sig. Caracuta Cesare, in qualità di legale rappresentante della società;
- Copia della tessera dell'ordine dei medici chirurghi e degli odontoiatri della provincia di Lecce dalla quale si rileva l'iscrizione del 28/12/1979 al n°2829;
- Dichiarazione nella quale il Dott. Francesco Farì dichiarava di accettare l'incarico di Responsabile Sanitario del Centro Diurno per persone affette da Alzheimer ex art. 60 ter Reg. R. 4 sito in Vernole alla via Lecce gestito come capofila della Cooperativa Sociale Don Bosco – ETS, dichiarava altresì che non sussistono cause di inconferibilità ed incompatibilità di cui al D. Lgs 8 aprile 2013 n° 39";
- Dichiarazione sostitutiva dell'atto di notorietà ai sensi del DPR 200 n. 445, nella quale il Sig. Caracuta Cesare, in qualità di legale rappresentante della società dichiarava *"In riferimento al centro diurno per persone affette da Alzheimer di Vernole che il numero e le qualifiche del personale in organico in struttura distinto per tipologia per N. 1 nucleo da n. 25 utenti nel rispetto delle previsioni di cui alle sezioni "requisiti minimi organizzativi" e "requisiti specifici organizzativi" di cui al regolamento regionale n. 4/2019 (…)";*

In riscontro alla nota di incarico prot. n. AOO183/0007926 del 13/06/2022, il Direttore del Dipartimento di Prevenzione della ASL di Lecce ha trasmesso, ad esito del sopralluogo ai fini della verifica dei requisiti minimi, organizzativi e strutturali per l'autorizzazione all'esercizio, ai sensi dell'art 8 comma 3 della L.R. n. 9 del 2017, scheda delle operazioni di verifica.

Nella predetto verbale di sopralluogo prot. n. 0018657 del 03.02.2023, il Direttore del Dipartimento di Prevenzione della ASL di Lecce rilasciava il richiesto parere esprimendo *"parere favorevole al rilascio*

dell'autorizzazione all'esercizio per Centro diurno non autosufficienti RR n. 4/2019 per n. 25 posti denominato "Centro Diurno persone affette da Alzheimer" sito in Vernole alla via Lecce n. 90 che possiede i requisiti minimi per l'autorizzazione, generali e specifici di cui al RR n.4/2019."

Dalla predetta scheda delle operazioni di verifica dei requisiti per l'autorizzazione all'esercizio del Centro diurno non autosufficienti (Allegato 2) si evince che, in merito alla verifica dei requisiti organizzativi il Dipartimento di Prevenzione della ASL LE ha trasmesso l'elenco degli operatori con indicazione della qualifica, del titolo di studio, dell'iscrizione all'Albo/Ordine dove prevista e della tipologia di contratto stipulato (Modulo A_ Tabella 1), dalla quale si rileva un impegno all'assunzione per le seguenti figure: Psicologa, Educatori professionali, Assistente Sociale, Infermiere professionale e OSS.

VERIFICA AI SENSI DEL D. LGS. 196/03
Garanzie alla riservatezza

La pubblicazione dell'atto all'Albo, salve le garanzie previste dalla legge 241/90 in tema di accesso ai documenti amministrativi, avviene nel rispetto della tutela alla riservatezza dei cittadini, secondo quanto disposto dal D. lgs. n. 196/03 in materia di protezione dei dati personali, nonché dal vigente regolamento regionale n. 5/2006 per il trattamento dei dati sensibili e giudiziari.
Ai fini della pubblicità legale, l'atto destinato alla pubblicazione è redatto in modo da evitare la diffusione di dati personali identificativi non necessari ovvero il riferimento a dati sensibili, qualora tali dati fossero indispensabili per l'adozione dell'atto, essi sono trasferiti in documenti separati, esplicitamente richiamati.

ADEMPIMENTI DI CUI ALLA L.R. 28/01 e successive modificazioni ed integrazioni.

Il presente provvedimento non comporta alcun mutamento qualitativo o quantitativo di entrata o di spesa né a carico del Bilancio della Regione né a carico degli Enti per i cui debiti i creditori potrebbero rivalersi sulla Regione e che è escluso ogni ulteriore onere aggiuntivo rispetto a quelli già autorizzati a valere sullo stanziamento previsto dal bilancio regionale.

IL DIRIGENTE RESPONSABILE DELLA SEZIONE STRATEGIE E GOVERNO DELL'OFFERTA

- Sulla base delle risultanze istruttorie innanzi illustrate, che qui si intendono integralmente riportate;
- Viste la sottoscrizione posta in calce al presente provvedimento dal Dirigente del Servizio Strategie e Governo dell'Assistenza alle Persone in condizione di Fragilita'- Assistenza Sociosanitaria;

DETERMINA

Di prendere atto di quanto espresso in narrativa, che costituisce parte integrante e sostanziale del presente atto e che qui si intende integralmente riportato.

rilasciare, ai sensi dell'art.3, comma 3, lett. c) e dell'art.8, co 3 della LR n.9/2017 e ss.mm.ii. **l'autorizzazione all'esercizio** di un Centro diurno per soggetti non autosufficienti denominato *"Centro diurno persone affette da Alzheimer"* ubicato in Vernole alla via Lecce, per n. 25 posti:

Titolare: Comune di Vernole
Rappresentante Legale: il Sindaco Leo Francesco
Gestore: Società *"Cooperativa Sociale Don Bosco – Ente del Terzo Settore"*
Sede legale: via G. Carducci n. 81, Martano (Le)
Legale rappresentante: Cesare Caracuta

Attività: Centro diurno non autosufficienti RR 4 del 2019
Sede operativa: via Lecce, Vernole
Denominazione: Centro diurno persone affette da *Alzheimer*
N. posti autorizzati: 25
Responsabile sanitario: Dott. Farì Francesco nato il 21 novembre 1954 a Martano, laureato in Medicina e Chirurgia presso l'Università di Bari il 10/11/1979 con specializzazione in Ortopedia-Traumatologia –Medicina fisica; iscritto presso l'ordine dei medici della provincia di Lecce al n°2829;

con la seguente prescrizione da sanare entro e non oltre 20 giorni dalla notifica del presente atto di autorizzazione all'esercizio - pena l'inefficacia del medesimo - il legale rappresentante del Centro diurno non autosufficienti in oggetto trasmetterà a questa Sezione e al Dipartimento di Prevenzione della ASL di LECCE, idonea documentazione:

I. Copia dei contratti definitivi e/o incarichi del personale impiegato nel Centro diurno non autosufficienti in oggetto nonché il riferimento al contratto collettivo nazionale di lavoro (CCNL) di categoria da applicare per tutto il personale impiegato nella struttura;
II. Dichiarazioni sostitutive di atto di notorietà ex art. 47, D.P.R. n. 445/2000 di tutto il personale assunto e/o incaricato in ordine al possesso dei titoli di studio, dei titoli professionali, di iscrizione ai rispettivi Albi ove prevista, con indicazione specifica della data di assunzione e/o conferimento incarico; nonché in ordine all'assenza di cause di incompatibilità di legge;
III. Dichiarazione sostitutiva di Atto di notorietà concernente il possesso dei requisiti soggettivi del Rappresentate Legale del Centro diurno in oggetto, in cui si dichiara di non aver riportato le condanne per le quali è prevista la decadenza di autorizzazione all'esercizio di cui al co. 5 art. 9 L.R. 02/05/2017 n. 9;
IV. Comunicazioni UNILAV di tutto il personale impiegato nel Centro diurno in oggetto;

il quale (Dipartimento di prevenzione) valuterà l'adempimento alle prescrizioni di cui sopra entro i termini previsti e ne comunicherà l'esito allo scrivente Servizio entro i successivi 10 giorni, con l'avvertimento che in caso di esito negativo, si provvederà senza preavviso all'annullamento d'ufficio ex articolo 21 nonies L. n. 241/1990 e s.m.i.

Si propone, inoltre, di precisare che:

- in caso di sostituzione del responsabile sanitario, il legale rappresentante del Comune di Vernole e della società Cooperativa Sociale Don Bosco sono tenuti a comunicare tempestivamente le generalità del nuovo responsabile, documentarne i titoli professionali da questi posseduti e produrre dichiarazione di accettazione dell'incarico ai fini della variazione, ai sensi dell'art. 10, comma 2 della L.R. n. 9/2017 e s.m.i. del relativo provvedimento autorizzativo;
- la presente autorizzazione si intende valida esclusivamente per i locali cui si riferisce;
- il legale rappresentante del Comune di Vernole e della società Cooperativa Sociale Don Bosco sono tenuti al rispetto delle previsioni di cui agli artt. 11, 12, 16, 29 comma 2 della L.R. n. 9/2017 e s.m.i.;
- ai sensi dell'articolo 6.2 del R.R. n. 4/2019: "*La struttura trasmette annualmente l'elenco della dotazione organica alla competente Sezione regionale opportunamente dettagliato, specificando per ciascun nucleo i nominativi degli operatori, la qualifica professionale, il titolo di studio, la data di assunzione e la tipologia del contratto con il debito orario*".

- di notificare il presente provvedimento:

- al Comune di Vernole (**serviziosociale.comune.vernole@pec.rupar.puglia.it**);

- Al Sindaco del comune di Vernole (**sindaco@comune.vernole.le.it**);
- alla società Cooperativa Sociale Don Bosco – ETS, in persona del suo legale rappresentante (**coop.donbosco@legalmail.it**)
- al Dipartimento di Prevenzione della ASL LECCE (**sispnord.dipartimento.prevenzione@pec.asl.lecce.it**)

Il presente provvedimento:

a. sarà pubblicato sul BURP – Legge Regionale n. 18 del 15 giugno 2023;
b. sarà pubblicato all'Albo della Sezione Strategie e Governo dell'Offerta/Albo Telematico (*ove disponibile*);
c. sarà trasmesso in copia conforme all'originale alla Segreteria della Giunta Regionale;
d. sarà trasmesso alla Sezione Comunicazione Istituzionale della Regione Puglia per gli adempimenti di cui all'art. 23 del D. Lgs. n. 33/2013;
e. sarà disponibile nel sito ufficiale della Regione Puglia *(ove disponibile l'albo telematico*);
f. il presente atto, composto da n. 13 facciate, è adottato in originale;
g. viene redatto in forma integrale.

Il presente Provvedimento è direttamente esecutivo.

Firmato digitalmente da:

P.O. Autorizzazione e Accreditamento Strutture Sociosanitarie negli Ambiti Territoriali
Brindisi-Lecce-Taranto
Francesca Vantaggiato

Il Dirigente del Servizio Strategie e Governo dell'Assistenza alle Persone in Condizioni di Fragilità - Assistenza Sociosanitaria
Elena Memeo

Il Dirigente della Sezione Strategie e Governo dell'Offerta
Mauro Nicastro

DETERMINAZIONE DEL DIRIGENTE SEZIONE STRATEGIE E GOVERNO DELL'OFFERTA 27 ottobre 2023, n. 312
Riconoscimento della qualifica professionale di medico, ai sensi dell'art. 6-bis del decreto-legge 23 luglio 2021, n. 105, convertito, con modificazioni, dalla legge 16 settembre 2021, n. 126. - Dott. S. A. A.

IL DIRIGENTE DELLA STRUTTURA PROPONENTE

- **VISTO** il D.Lgs. 3 marzo 1993, n.29;
- **VISTO** il D.Lgs. 31 marzo 1998, n.80;
- **VISTA** la legge Regionale 24 marzo 1974, n.18;
- **VISTA** la legge Regionale del 4 marzo1997, n.7;
- **VISTA** la legge Regionale n. 20 del 31dicembre 2010;
- **VISTA** la legge Regionale n. 2 del 9 marzo 2011;
- **VISTI** gli articoli 4 e 16 del D.Lgs. 165/01;
- **VISTO** l'art.32 della Legge n.69 del 18 giugno 2009, che prevede l'obbligo di sostituire la pubblicazione tradizionale all'albo ufficiale con la pubblicazione di documenti digitali sui siti informatici;
- **VISTO** l'art. 18 del D. Lgs. 196/03 "Codice in materia di protezione dei dati personali" in merito ai Principi applicabili ai trattamenti effettuati dai soggetti pubblici;
- **RICHIAMATA** la Deliberazione di Giunta Regionale del 7 dicembre 2020, n. 1974, pubblicata sul BURP n. 14 del 26 gennaio 2021 che approva l'Atto di Alta Organizzazione. Modello Organizzativo "MAIA 2.0";
- **RICHIAMATO** il D.P.G.R. del 22 gennaio 2021, n. 22, pubblicato sul BURP n.
- 15 del 28-1-2021, che adotta l'Atto di Alta Organizzazione. Modello Organizzativo "MAIA 2.0";
- **VISTA** la Determinazione del Direttore del Dipartimento Personale e Organizzazione n. 22 del 29/08/2022 con cui è stato conferito l'incarico di Direzione del Servizio Strategie e Governo dell'Assistenza territoriale - Rapporti istituzionali e Capitale umano S.S.R.;
- **VISTA** la Deliberazione di Giunta Regionale n. 322 del 07/03/2022 di conferimento dell'incarico di Dirigente della Sezione Strategie e Governo dell'Offerta;
- **VISTA** la Deliberazione di Giunta Regionale n. 684 del 26 aprile 2021 recante la nomina del Direttore del Dipartimento Promozione della Salute e del Benessere Animale del Dott. Vito Montanaro.

Sulla base dell'istruttoria espletata dalla Responsabile della P.O. *"Sviluppo Percorsi Diagnostico Terapeutici Assistenziali (PDTA) e attività progettuali",* e confermata dalla Dirigente del Servizio Strategie e Governo dell'Assistenza Territoriale, Rapporti Istituzionali e Capitale Umano SSR e dal Dirigente della Sezione Strategie e Governo dell'Offerta, dal quale riceve la seguente relazione:
L'art. 13 del D.L. 18/2020, derogando alla normativa di riconoscimento delle qualifiche professionali sanitarie e a quella in materia di cittadinanza per l'assunzione alle dipendenze della pubblica amministrazione, ha consentito *"l'esercizio temporaneo di qualifiche professionali sanitarie ai professionisti che intendono esercitare sul territorio nazionale una professione sanitaria conseguita all'estero regolata da specifiche direttive dell'Unione europea"*.

Tale prima formulazione prevedeva che le Regioni e le Province autonome, a seguito di presentazione di apposita istanza, potessero procedere al reclutamento temporaneo di tali operatori.
La norma in questione è stata successivamente integrata, allargando la platea anche ai cittadini di Paesi extra-UE oltre che agli Operatori Socio-Sanitari, consentendo l'espletamento tra l'altro di lavoro autonomo, nonché di lavoro presso strutture sanitarie private accreditate interessate dall'emergenza COVID.

La possibilità di reclutare personale con qualifica professionale sanitaria conseguita all'estero è stata, successivamente ampliata, con D.L. n. 105/2021 art. 6 bis, convertito in legge n.126/2021, anche alle strutture non correlate alla gestione dell'emergenza COVID e al fine di fronteggiare la grave carenza di personale sanitario. La vigenza del citato articolo 6-bis del D.L. n. 105/2021 è stata prorogata al 31 dicembre 2023 con D.L n. 24/2022, convertito in legge n. 52/2022.

Con successivo art. 4-ter del D.L. n. 198/2022, convertito in legge n. 14/2023, è stata prorogata al 31 dicembre 2025 la possibilità di reclutare personale con qualifica professionale sanitaria conseguita all'estero, prevedendo l'obbligo per il professionista di chiedere alla Regione il rilascio di un riconoscimento in deroga, oltre che l'obbligo per lo stesso professionista di comunicare all'Ordine competente l'ottenimento del riconoscimento in deroga, la denominazione della struttura sanitaria a contratto con il SSN presso la quale è prestata l'attività lavorativa e ogni successiva variazione. Il mancato adempimento di detti obblighi, comporta la sospensione del riconoscimento.

Con successivo art. 15 del D.L. n. 34/2023, il legislatore nazionale ha modificato la disciplina applicabile alla fattispecie di che trattasi. Tale articolo, al comma 4, ha abrogato il numero 2) della lettera b) del comma 1 dell'articolo 4–ter del D.L. n. 198/2022 relativo all'obbligo di comunicazione all'Ordine competente l'ottenimento del riconoscimento in deroga e ha introdotto una proroga dalla vigenza della normativa al 31.12.2025 per tutti coloro che *"intendono esercitare presso strutture sanitarie o socio-sanitarie, pubbliche o private o private accreditate, comprese quelle del Terzo settore, una professione medica o sanitaria o l'attività prevista per gli operatori di interesse sanitario".*
L'entrata in vigore di tali norme è stata, tuttavia, subordinata all'adozione di apposita intesa in sede di Conferenza permanente per i rapporti tra lo Stato, le Regioni e le Province autonome di Trento e di Bolzano.

Il comma 3 del citato art. 15 ha, inoltre, stabilito che, nelle more dell'adozione della citata intesa, restano vigenti le norme di cui 6-bis del decreto-legge 23 luglio 2021, n. 105, convertito, con modificazioni, dalla legge 16 settembre 2021, n. 126 e all' articolo 13 del decreto-legge 17 marzo 2020 n. 18, convertito in legge, con modificazioni dalla legge 24 aprile 2020, n. 272.

Attualmente, quindi, e fino all'adozione di apposita intesa da adottarsi in sede di Conferenza permanente per i rapporti tra lo Stato, le Regioni e le Province autonome di Trento e di Bolzano che dia attuazione a quanto previsto dal citato art. 15 del DL n. 34/2023, la materia è regolata dall'art. 6-bis del decreto-legge 23 luglio 2021, n. 105, convertito, con modificazioni, dalla legge 16 settembre 2021, n. 126 e resta in vigore fino al 31 dicembre 2023.

Sulla base della normativa vigente, quindi, l'esercizio temporaneo dell'attività sanitaria può essere svolta da personale sanitario non in possesso del riconoscimento del titolo di studio estero sia presso Enti ed Aziende del Servizio Sanitario regionale che presso datori di lavoro diversi dalle Aziende ed Enti del Servizio sanitario regionale fino al prossimo 31 dicembre 2023.

Solo nel caso di reclutamento ed esercizio temporaneo dell'attività sanitaria presso Enti ed Aziende del Servizio Sanitario regionale e, quindi, anche nel caso di svolgimento di attività sanitarie in strutture accreditate all'esercizio, è necessario presentare istanza alla competente Regione, corredata di un certificato di iscrizione all'albo del Paese di provenienza con conseguente adozione di apposito atto di istruzione delle domande.

Pertanto, in virtù della succitata normativa, con nota circolare dell'11/7/2023 prot. AOO183- 10146 la Sezione Strategie e Governo dell'Offerta ha disciplinato le modalità di presentazione dell'istanza stabilendo che i soggetti interessati, cittadini europei e/o extra UE, dovranno presentare istanza, a mezzo PEC ai competenti Uffici regionali, corredata di:

- copia del titolo di studio, unitamente a traduzione giurata dello stesso;
- copia dell'iscrizione all'Ordine/Albo professionale del Paese di provenienza, unitamente a traduzione giurata della stessa;
- copia di documento d'identità in corso di validità.

Inoltre, il reclutamento e l'esercizio temporaneo dell'attività sanitaria presso datori di lavoro diversi dalle

Aziende ed Enti del Servizio sanitario regionale, invece, è svolto senza la preventiva comunicazione alla competente regione, secondo quanto previsto dal già citato articolo 6-bis del D.L. 23/07/2021 n.105.

La predetta circolare ha precisato che, tutti coloro che siano già in possesso di provvedimento regionale di riconoscimento del titolo, in deroga alla normativa sul riconoscimento delle qualifiche professionali sanitarie, potranno continuare ad operare fino al 31 dicembre 2023, salvo intervento, nelle more, di diversa e/o contraria normativa in merito.

Con mail del 19/10/2023, acquisita gli atti della scrivente Sezione con prot. AOO183- 16543 del 19/10/2023, la dott.ssa Sarah Abu Arear, **...omissis...**medico con titolo di studio conseguito presso l'Università Nazionale di Medicina di Odessa (Ucraina) in data 30/06/2021, ha presentato istanza per il riconoscimento del titolo professionale conseguito all'estero, corredandola di tutta la documentazione richiesta nella circolare dell'11/7/2023 prot. AOO183- 10146.

Tanto premesso, valutata l'idoneità delle dichiarazioni rese dall'istante e della documentazione prodotta, si ritiene di accogliere la domanda, in quanto completa di ogni requisito di legge ed in particolare:

- copia del titolo di studio, unitamente a traduzione giurata dello stesso;
- copia dell'iscrizione all'Ordine/Albo professionale del Paese di provenienza,unitamente a traduzione giurata della stessa;
- copia di documento d'identità in corso di validità.

Alla luce di quanto sopra esposto, verificata la documentazione presentata e la relativa coerenza con la normativa vigente in materia, si propone di :

- di ritenere accoglibile l'istanza presentata della dott.ssa Sarah Abu Arear in quanto, sulla base delle dichiarazioni rese, risulta completa di ogni requisito previsto dalla normativa vigente in materia e dunque di quanto richiesto con la circolare dell'11/7/2023 prot. n. AOO183- 10146;
- di riconoscere il titolo professionale di Medico, conseguito all'estero dalla dott.ssa Sarah Abu Arear, cittadina Ucraina, **...omissis...**come idoneo, in deroga alle norme sul riconoscimento delle qualifiche professionali sanitarie, secondo le procedure di cui all'art.13 del decreto legge 17 marzo 2020 e dall' art. 6bis del decreto-legge 23 luglio 2021, n. 105, convertito, con modificazioni, dalla legge 16 settembre 2021, n. 126.
- di consentire l'esercizio temporaneo della professione sanitaria di medico entro il termine del 31/12/2023, fatte salve diverse ulteriori disposizioni in materia;
- di stabilire che il presente provvedimento consente il reclutamento ed esercizio temporaneo della professione sanitaria presso Enti ed Aziende del Servizio Sanitario regionale e, quindi, anche nel caso di svolgimento di attività sanitarie in strutture autorizzate all'esercizio e/o accreditate istituzionalmente, fino alla data del 31/12/2023. Pertanto, ai fini della valutazione dei requisiti organizzativi, per il rilascio o conferma dell'autorizzazione all'esercizio e dell'accreditamento istituzionale, si dovrà tenere conto della durata di cui sopra del riconoscimento del titolo professionale, salvo modifiche o integrazioni della vigente normativa in materia.

VALUTAZIONE DI IMPATTO DI GENERE

La presente determinazione è stata sottoposta a valutazione di impatto di genere ai sensi della DGR n. 938 del 3/7/2023.
L'impatto di genere stimato è: NEUTRO.

Adempimenti contabili ai sensi del D. Lgs. n.118/2011 e ss. mm. e ii.

Il presente atto non comporta implicazioni dirette e/o indirette, di natura economico-finanziaria e/o patrimoniale e dalla stessa non deriva alcun onere a carico del bilancio regionale.

Verifica ai sensi del D.Lgs. n. 196/2003 e del Regolamento (UE) 679/2016
Garanzie di riservatezza

La pubblicazione dell'atto all'albo, salve le garanzie previste dalla legge 241/90 in tema di accesso ai documenti amministrativi, avviene nel rispetto della tutela alla riservatezza dei cittadini, secondo quanto disposto dal D. Lgs 196/03 in materia di protezione dei dati personali, nonché dal vigente regolamento regionale n.5/2006 per il trattamento dei dati sensibili e giudiziari.

Ai fini della pubblicità legale, l'atto destinato alla pubblicazione è redatto in modo da evitare la diffusione di dati personali identificativi non necessari ovvero il riferimento a dati sensibili; qualora tali dati fossero indispensabili per l'adozione dell'atto, essi sono trasferiti in documenti separati, esplicitamente richiamati.

IL DIRIGENTE DELLA SEZIONE STRATEGIE E GOVERNO DELL'OFFERTA

- sulla base delle risultanze istruttorie innanzi illustrate, che qui si intendono integralmente riportate;
- viste le sottoscrizioni poste in calce al presente provvedimento dalla Responsabile della P.O. *"Sviluppo Percorsi Diagnostico Terapeutici Assistenziali (PDTA) e attività progettuali",* e confermata dalla Dirigente del Servizio Strategie e Governo dell'Assistenza Territoriale, Rapporti Istituzionali e Capitale Umano SSR e dal Dirigente della Sezione Strategie e Governo dell'Offerta;
- Richiamato, in particolare, il disposto dell'art.6 della L.R. 4 marzo 1997, n.7 in materia di modalità di esercizio della funzione dirigenziale;

DETERMINA

Di prendere atto di quanto espresso in narrativa, che costituisce parte integrante e sostanziale del presente atto e che qui si intende integralmente riportato.

1. di approvare tutto quanto espresso in narrativa, che qui si intende integralmente riportato;
2. di accogliere l'istanza presentata dalla dott.ssa Sarah Abu Arear in quanto, sulla base delle dichiarazioni rese, risulta completa di ogni requisito previsto dalla normativa vigente in materia e dunque di quanto richiesto con la circolare dell'11/7/2023 prot. n. AOO183- 10146;
3. di riconoscere il titolo professionale di Medico, conseguito all'estero dalla dott.ssa Sarah Abu Arear, cittadina Ucraino, **...omissis...** come idoneo, in deroga alle norme sul riconoscimento delle qualifiche professionali sanitarie, secondo le procedure di cui all'art.13 del decreto legge 17 marzo 2020 e dall' art. 6 bis del decreto-legge 23 luglio 2021, n. 105, convertito, con modificazioni, dalla legge 16 settembre 2021, n. 126.
4. di consentire l'esercizio temporaneo della professione sanitaria di medico entro il termine del 31/12/2023, fatte salve diverse ulteriori disposizioni in materia;
5. di stabilire che il presente provvedimento consente il reclutamento ed esercizio temporaneo della professione sanitaria presso Enti ed Aziende del Servizio Sanitario regionale e, quindi, anche nel caso di svolgimento di attività sanitarie in strutture autorizzate all'esercizio e/o accreditate istituzionalmente, fino alla data del 31/12/2023. Pertanto, ai fini della valutazione dei requisiti organizzativi, per il rilascio o conferma dell'autorizzazione all'esercizio e dell'accreditamento istituzionale, si dovrà tenere conto della durata di cui sopra del riconoscimento del titolo professionale, salvo modifiche o integrazioni della vigente normativa in materia.
6. di redigere il presente provvedimento in forma integrale e "per estratto", con parti oscurate non necessarie ai fini di pubblicità legale, nel rispetto della tutela alla riservatezza dei cittadini, secondo quanto disposto dal Dlgs 196/03 in materia di protezione dei dati personali e ss.mm. e ii;
7. di notificare il medesimo provvedimento, nella versione comprensiva dei dati anagrafici e di ulteriori informazioni, come tale non soggetta a pubblicazione, alla dott.ssa Sarah Abu Arear.

Il presente provvedimento è composto di 7 facciate:

- **è unicamente formato** con mezzi informatici e firmato digitalmente;
- **sarà conservato** nei sistemi informatici regionali CIFRA, Sistema Puglia e Diogene in applicazione delle "Linee guida per la gestione degli Atti Dirigenziali come documenti originali informatici con il sistema CIFRA 1" dettate dal Segretario Generale della Presidenza;
- **sarà reso pubblico**, ai sensi dell'art. 20 comma 3 del Decreto del Presidente della Giunta Regionale n. 22/2021, mediante affissione per 10 giorni lavorativi, a decorrere dalla data della sua adozione, all'Albo delle Determinazioni Dirigenziali tramite la piattaforma regionale CIFRA in ottemperanza alle medesime "Linee guida per la gestione degli Atti Dirigenziali come documenti originali informatici con il sistema CIFRA" ut supra;
- **sarà pubblicizzato** in "Amministrazione Trasparente" sotto la sezione "Provvedimenti Dirigenziali" del sito www.regione.puglia.it;
- **sarà pubblicizzato** sul Bollettino Ufficiale della Regione Puglia in versione integrale ai sensi dell'art. 6 della L.R. n. 13 del 12.04.1994;
- **sarà trasmesso**, tramite la piattaforma CIFRA, al Segretario della Giunta Regionale.

Il presente atto, composto da 8 facciate è adottato in originale.

Il presente Provvedimento è direttamente esecutivo.

Firmato digitalmente da:

P.O. Sviluppo Percorsi Diagnostico Terapeutici Assistenziali (PDTA) e attività progettuali
Angela Capozzi

Il Dirigente del Servizio Strategie e Governo dell'Assistenza Territoriale- Rapporti Istituzionali e Capitale Umano S.S.R.
Antonella Caroli

Il Dirigente della Sezione Strategie e Governo dell'Offerta
Mauro Nicastro

DETERMINAZIONE DEL DIRIGENTE SEZIONE STRATEGIE E GOVERNO DELL'OFFERTA 30 ottobre 2023, n. 313

"Studio Lovero S.r.l.". Autorizzazione all'esercizio ai sensi dell'art. 3, comma 3, lett. c), dell'art. 8, comma 3 della L.R. n. 9/2017 s.m.i. dell'attività specialistica ambulatoriale di Diagnostica per Immagini con utilizzo di grandi macchine - n. 1 TC con sede in Molfetta (BA) alla Via A. Modigliani 2.

IL DIRIGENTE DELLA STRUTTURA PROPONENTE

IL DIRIGENTE DELLA SEZIONE

Vista la Legge regionale 4 febbraio 1997, n. 7 – Norme di Organizzazione dell'Amministrazione Regionale;
Vista la Deliberazione G.R. n. 3261 del 28/7/98 e s.m.i.;
Visti gli artt. 4 e 16 del D. Lgs. 165/01 e s.m.i.;
Vista la Deliberazione di Giunta Regionale n. 1426 del 4/10/2005;
Visto il Decreto del Presidente della Giunta Regionale 22 febbraio 2008 n. 161;
Vista la Deliberazione di Giunta Regionale n. 1444 del 30 luglio 2008;
Vista la Determinazione del Direttore dell'Area Organizzazione e Riforma dell'Amministrazione n. 9 del 20/04/2015, ad oggetto *"riassetto organizzativo dell'Area Politiche per la promozione della salute, delle persone e delle pari opportunità"*;
Visto il Decreto del Presidente della Giunta Regionale 22 Gennaio 2021, n. 22 *"Adozione Atto di Alta Organizzazione. Modello Organizzativo MAIA 2.0"* pubblicato sul Bollettino Ufficiale della Regione Puglia n. 15 del 28/01/2021, successivamente modificato ed integrato con Decreto del Presidente della Giunta regionale 10 Febbraio 2021, n. 45;
Vista la Deliberazione di Giunta Regionale n. 1725 del 28/10/2021 con cui è stato conferito l'incarico di Direzione del Servizio Strategie e Governo dell'Assistenza territoriale, Rapporti Istituzionali e Capitale Umano SSR;
Vista la Determinazione del Direttore del Dipartimento Personale e Organizzazione n. 9 del 04/03/2022, di conferimento ad interim dell'incarico di Direzione del Servizio Accreditamento e Qualità;
Vista la Deliberazione di Giunta Regionale n. 322 del 07/03/2022 di conferimento dell'incarico di Direzione della Sezione Strategie e Governo dell'Offerta;
Vista la Determinazione del Dirigente della Sezione Personale e Organizzazione n. 68 del 17/03/2023 di conferimento ad interim dell'incarico di Posizione Organizzativa *"Autorizzazione ed Accreditamento di Strutture di Specialistica Ambulatoriale - Hospice"*.

In Bari, presso la sede della Sezione Strategie e Governo dell'Offerta (SGO), sulla base dell'istruttoria espletata dal Funzionario Istruttore, dal Responsabile P.O. *"Autorizzazione ed Accreditamento di Strutture di Specialistica Ambulatoriale - Hospice"* del Servizio Accreditamento e Qualità e confermata dal Dirigente del Servizio Accreditamento e Qualità riceve la seguente relazione.
La L.R. n. 2 maggio 2017, n. 9 *"Nuova disciplina in materia di autorizzazione alla realizzazione e all'esercizio, all'accreditamento istituzionale e accordi contrattuali delle strutture sanitarie e socio sanitarie pubbliche e private"* e s.m.i. stabilisce:

- all'art. 3, comma 3, lett. c) che *"Con determinazione il dirigente della sezione regionale competente, in conformità alle disposizioni della legge 7 agosto 1990, n. 241 (Nuove norme sul procedimento amministrativo): (…) c) rilascia e revoca i provvedimenti di autorizzazione all'esercizio per le strutture sanitarie e socio-sanitarie di propria competenza e i provvedimenti di accreditamento. (…)";*
- all'art. 8, comma 2 che *"alla domanda di autorizzazione all'esercizio devono essere allegati il titolo attestante l'agibilità, la dichiarazione sostitutiva di atto di notorietà concernente il possesso dei requisiti, i titoli accademici del responsabile sanitario e tutta la documentazione richiesta dall'ente competente. L'atto di notorietà deve indicare compiutamente il numero e le qualifiche del personale sanitario da impiegare nella struttura.";*

- all'art. 8, comma 3 che "*Alla Regione compete il rilascio dell'autorizzazione all'esercizio per le strutture sanitarie e socio-sanitarie di cui all'art. 5, comma 1 (…)*", tra le quali sono comprese le "*strutture per la diagnostica per immagini con l'utilizzo di grandi macchine*" di cui all'art. 5, comma 1, punto 1.6.3. della medesima legge.

Con Determina Dirigenziale n. 380 del 07/11/2022 ad oggetto: *"Società "Studio Lovero S.r.l.". Richiesta di verifica di compatibilità del Comune di Molfetta, ex art. 7 della L.R. n. 9/2017 e s.m.i., in relazione all'istanza di autorizzazione alla realizzazione per l'installazione di n. 1 TC. Parere favorevole."* la scrivente Sezione ha rilasciato, ai sensi dell'art. 7 della L.R. n. 9/2017 e s.m.i. *"parere favorevole in relazione alla richiesta di verifica di compatibilità trasmessa dal Comune di Molfetta a seguito dell'istanza della società "Studio Lovero S.r.l.", per l'autorizzazione alla realizzazione/installazione di n. 1 TC presso lo Studio Radiologico sito in Molfetta alla Via Modigliani n. 2 (…).".*

Con Pec del 06/06/2023 il legale rappresentante della società "Studio Lovero S.r.l." ha trasmesso nota ad oggetto *"Istanza di autorizzazione all'esercizio a seguito di avvenuta installazione di macchinario TAC Hitachi Aquilion Lighting SP presso i locali dello studio Lovero s.r.l., siti in Molfetta, via A. Modigliani, n.2, ex art. 8 L. R. n.9/2017." acquisita dalla scrivente Sezione con prot. n. AOO_183/8687 del 08/06/23, rappresentando quanto segue: "(…)*

Premesso che

1. *- lo scrivente studio è in possesso dei requisiti di accreditamento, generali e specifici, strutturali, tecnologici ed organizzativi previsti dal regolamento regionale n.3/2010, nonché autorizzazione sanitaria n.72905 del 24.12.2009, rilasciata dal Sindaco di codesto spett.le Comune di Molfetta per l'esercizio dell'attività di ambulatorio medico di radiologia, relativa ai locali siti in Molfetta, alla via A. Modigliani, n.2 (doc.1);*
2. *- In data 31.07.2019, lo studio Lovero s.r.l., ha presentato al Comune di Molfetta, "istanza per l'installazione di apparecchiatura TAC del Gruppo A, per uso diagnostico ex L.r. n.9/2017" (doc. n.2), precisamente di un macchinario tipologia/modello Hitachi Aquilion Lighting SP.*
3. *- L'istanza è stata presentata completa di tutte le dichiarazioni richieste dalla normativa di settore, nonché di tutta la documentazione necessaria, come previsto dall'art.7 della L.r. n.9/2017, ivi compreso il parere igienico sanitario rilasciato dall'ASL BA prot. n. 159867 UOR09 - SISP NORD (doc. n.3).*
4. *- In data 4.09.2019, con nota prot. n.54395, il Comune di Molfetta, Settore Attività Produttive - Ambiente, ha trasmesso alla Regione la documentazione relativa alla richiesta presentata dallo Studio Lovero s.r.l. ai fini del rilascio del prescritto parere di compatibilità così come previsto dal predetto art. 7 della Legge regionale n.9/2017, rubricato <procedimento per il rilascio dell'autorizzazione alla realizzazione di strutture sanitarie e socio-sanitarie>, che disciplina il relativo procedimento (doc. n.4).*
5. *- Successivamente, a seguito del giudizio incardinato innanzi al TAR Puglia n.48/2022, con determinazione dirigenziale n.380 del 7.11.2022 (ad oggetto la verifica di compatibilità - ex art.7 L.R. n.9/2017) codesta spett.le amministrazione regionale pugliese, Sezione Strategia e Governo dell'Offerta, ai sensi dell'art.7 della L.r. n.9/2017 ha espresso parere favorevole di compatibilità per la realizzazione/installazione di n.1 TAC presso lo scrivente Studio Lovero s.r.l., già convenzionato con il S.S.R. (doc.5).*
6. *- Acquisita l'indicata Determina, il Comune di Molfetta ha rilasciato allo Studio radiologico odierno istante il conseguente provvedimento unico autorizzativo del 27.12.2022 (doc.6).*
7. *- Sicché, alla luce del provvedimento autorizzatorio all'installazione del macchinario TAC, lo Studio Lovero s.r.l., in persona del proprio legale rappresentante p.t., con la presente comunica di aver provveduto ad effettuare l'installazione del macchinario radiologico, presso i locali dello studio sito in Molfetta, via Modigliani, n.2, censito al Foglio 8, p.lla 362, sub 20-21-23.*

Pertanto, tutto ciò premesso e considerato, lo Studio Lovero s.r.l., come sopra rappresentato, come anche indicato dalla Determina dirigenziale n.380 del 7.11.2022 sopra menzionata, con la presente

CHIEDE

a codeste spett.li amministrazioni comunale e regionale, e per quanto ove occorra all'Azienda Sanitaria Locale per la provincia di Bari, ognuna per quanto di propria competenza, il rilascio del conseguente provvedimento di autorizzazione all'esercizio e pertanto di dare impulso al relativo, preventivo, iter istruttorio, così come previsto all'art.8, della L.r. n.9/2017.
A tal fine si allega alla presente:

1. *autorizzazione sanitaria n.72905 del 24.12.2009, rilasciata dal sindaco di codesto spett.le Comune di Molfetta per l'esercizio dell'attività di ambulatorio medico di radiologia, relativa ai locali siti in Molfetta, alla via A. Modigliani, n.2;*
2. *istanza per l'installazione di apparecchiatura TAC del Gruppo A, per uso diagnostico ex L.r. n.9/2017, del 31.07.2019;*
3. *parere igienico sanitario rilasciato dall'ASL BA prot. n. 159867 UOR09 – SISP NORD;*
4. *Richiesta di parere di compatibilità del Comune di Molfetta, del 4.09.2019, prot. n.54395;*
5. *Determinazione dirigenziale n.380 del 7.11.2022 della Regione Puglia;*
6. *Provvedimento unico autorizzativo del 27.12.2022, del Comune di Molfetta.*".

Con Pec del 18/07/2023 la scrivente Sezione ha trasmesso la nota prot. n. AOO_183/10562 di pari data, con la quale, inter alia, ha rappresentato quanto segue: *"la scrivente Sezione invita il Dipartimento di Prevenzione dell'ASL BA, ai sensi dell'art. 8, comma 5 della L.R. n. 9/2017 e s.m.i., ad effettuare idoneo sopralluogo presso la struttura con sede in Molfetta (BA) alla via Modigliani n.2, di cui è titolare della società "Studio Lovero s.r.l.", al fine di verificare il possesso dei requisiti minimi, generali e specifici previsti dal R.R. n. 3/2010 e s.m.i. alle Sezioni A – REQUISITI GENERALI, B.01.01 e B.01.03 (colonna di sinistra) e dalla L.R. n. 9/2017 e s.m.i., per l'autorizzazione all'esercizio di n. 1 TC, relativi all'attività sanitaria specialistica ambulatoriale di Diagnostica per immagine con l'utilizzo di Grandi Macchine.".*

Con Pec del 22/08/2023 il Dipartimento di Prevenzione SISP Area Nord – Sede di Altamura dell'ASL BA ha trasmesso la nota prot. n. 107032/2023 di pari data, ad oggetto: *"risposta a nota prot. n° AOO 183 del 31/05/2023 n° 0010562 della Regione Puglia – Dipartimento Promozione della Salute e del Benessere Animale, relativa all'incarico al Dipartimento di Prevenzione di ASL Bari di verifica del possesso dei requisiti minimi, generali e specifici previsti dalla R.R. N.3/2010 e s.m.i. alla Sezione A – REQUISITI GENERALI, B.01.01 E B.01.03 (colonna di sinistra) e della L.R. n.9/2017 e s.m.i. ai fini dell'autorizzazione all'esercizio dell'attività specialistica ambulatoriale di Diagnostica per immagini con utilizzo di N.1 TAC del Gruppo A, per uso diagnostico, "CANON AQUILION LIGHTING SP", ubicata in Via Modigliani n.2 in Molfetta, della struttura con sede in Molfetta alla Via Modigliani, n.2 di cui è il titolare lo "STUDIO LOVERO S.R.L.", - PARERE DI COMPETENZA*", acquisita dalla scrivente Sezione con prot n. AOO_183/12029 del 22/08/2023, con la quale Il Direttore UOC SISP Area Nord della medesima ASL ha rappresentato quanto segue: *"A seguito di VS nota prot. n° AOO 183 del 31/05/2023 n° 0010562 con cui si invitava il Dipartimento di Prevenzione della ASL BARI ad effettuare idonea verifica ispettiva finalizzata alla verifica generali e specifici previsti dalla R.R. N.3/2010 e s.m.i. alla Sezione A – REQUISITI GENERALI, B.01.01 E B.01.03 (colonna di sinistra) e della L.R. n.9/2017 e s.m.i. per l'autorizzazione all'esercizio dell'attività specialistica ambulatoriale di Diagnostica per immagini con utilizzo di N.1 TAC del Gruppo A, per uso diagnostico, "CANON AQUILION LIGHTING SP", ubicata in Via Modigliani n.2 in Molfetta (BA), della struttura:*
con sede in Molfetta al Via Modigliani, n.2 di cui è il titolare lo "STUDIO LOVERO S.R.L"
In seguito agli accertamenti eseguiti in fase di sopralluogo, effettuato in data 01/08/2023 ed alla valutazione di integrazione documentale conclusasi in data 14/08/23, dato atto che è stata acquisita agli atti la dichiarazione di responsabilità relativo al profilo organizzativo specifico, già incarico alla struttura, si esprime:

PARERE FAVOREVOLE

per l'autorizzazione all'esercizio, ai sensi della L.R. n. 9 del 02/05/2017 e smi, verificata la sussistenza dei requisiti minimi generali e specifici dalla R.R. N.3/2010 e s.m.i. alla Sezione A – REQUISITI GENERALI, B.01.01 E B.01.03 (colonna di sinistra), dell'attività specialistica ambulatoriale di Diagnostica per immagini con utilizzo

con utilizzo di N.1 TAC del Gruppo A, per uso diagnostico, ubicata in Via Modigliani n.2 in Molfetta (BA), della struttura con sede in Molfetta alla Via Modigliani, n.2 di cui è il titolare lo "Studio Lovero S.r.l."."

Con *Pec* del 07/09/2023, acquisita al prot. della scrivente Sezione n. AOO_183/13792 del 11/09/2023, il Servizio SUAP del Comune di Molfetta ha trasmesso la nota prot. REP_PROV_BA/BA-SUPRO/0129613 del 07/09/2023 ad oggetto : *"Comunicazione SUAP pratica n.06898840720-22062023-1145 – SUAP 9360 – 06898840720 STUDIO LOVERO S.R.L."* con la quale ha rappresentato quanto segue:
"La seguente comunicazione Le è stata inviata dallo sportello SUAP del comune di MOLFETTA relativamente alla pratica n.06898840720-22062023-1145. SUAP mittente: Sportello n. 9360 - Suap di MOLFETTA in delega alla CCIAA di BARI Pratica: 06898840720-22062023-1145
Impresa: 06898840720 – STUDIO LOVERO S.R.L
Protocollo Registro Imprese:
Protocollo pratica: REP_PROV_BA/BA – SUPRO 0086358/26-06-2023
Protocollo della comunicazione: REP_PROV_BA/BA-SUPRO 0129613/07-09-2023. Adempimenti presenti nella pratica:

- *Autorizzazione all'esercizio Studi Odontoiatrici, Medici, altre professioni sanitarie – Art. 5 c. 3.2*
- *Comunicazione alla Regione".*

La sopracitata nota prot. REP_PROV_BA/BA-SUPRO/0129613 del 07/09/2023 del Servizio SUAP del Comune di Molfetta contiene in allegato il provvedimento ad oggetto : *"Autorizzazione all'esercizio a seguito di avvenuta installazione di macchinario TAC presso i locali dello Studio Lovero siti in Molfetta Via Modigliani, n. 2.di ambulatorio medico di cui alla L.R. n. 9/2017." rilasciato dal Sindaco del comune di Molfetta in data 07/09/2023 con il quale si "AUTORIZZA lo Studio Lovero s.r.l., con sede in Molfetta alla Via Modigliani, n. 2, nella persona dell'amministratrice unica sig.ra Giorgia Lovero (…) all'esercizio dell'attività specialistica ambulatoriale di Diagnostica per immagini con utilizzo di n. 1 TAC del Gruppo A, per uso diagnostico, presso la medesima sede, ai sensi della L.R. n. 9/2017 ;".*

Per tutto quanto innanzi esposto;

atteso che la competenza al rilascio del provvedimento di autorizzazione all'esercizio per l'attività specialistica ambulatoriale di Diagnostica per Immagini con utilizzo di Grandi Macchine di cui all'art. 5, comma 1, punto 1.6.3 della L.R. n. 9/2017 e s.m.i. è regionale;
si propone di rilasciare, ai sensi dell'art. 3, comma 3, lett. c), dell'art. 8, comma 3 della L.R. n. 9/2017 e s.m.i, l'autorizzazione all'esercizio per l'attività specialistica ambulatoriale di Diagnostica per Immagini con utilizzo di grandi macchine - n. 1 TC in capo alla società "Studio Lovero S.r.l." con sede in Molfetta (BA) alla via Modigliani 2, il cui Responsabile Sanitario è il dott. Rocco Gerardo Lovero, specialista in Radiodiagnostica, con le seguenti precisazioni:

- in caso di sostituzione del responsabile sanitario, il legale rappresentante della società "Studio Lovero S.r.l" è tenuto a comunicare tempestivamente al Servizio regionale competente (oltre che al Comune di Molfetta, in relazione all'attività specialistica ambulatoriale di Diagnostica per Immagini con utilizzo di grandi macchine) le generalità del nuovo responsabile, documentare i titoli professionali da questi posseduti e produrre dichiarazione di accettazione dell'incarico ai fini della variazione, ai sensi dell'art. 10, comma 2 della L.R. n. 9/2017 e s.m.i., del relativo provvedimento autorizzativo;
- il rappresentante legale della società "Studio Lovero S.r.l." è tenuto a comunicare al Servizio regionale competente (oltre che al Comune di Molfetta, in relazione all'attività specialistica ambulatoriale di Diagnostica per Immagini con utilizzo di grandi macchine), ai sensi dell'art. 11, comma 1 della L.R. n. 9/2017 e s.m.i., ogni variazione relativa al personale sanitario operante nella struttura;
- la presente autorizzazione si intende valida esclusivamente per i locali cui si riferisce;

- ai sensi dell'art. 16, comma 1 della L.R. n. 9/2017 e s.m.i. "*Il legale rappresentante del soggetto autorizzato ha l'obbligo di comunicare immediatamente al comune o alla Regione, secondo la competenza stabilita ai sensi dell'articolo 8, e al dipartimento di prevenzione dell'azienda sanitaria locale territorialmente competente la perdita dei suddetti requisiti minimi o l'instaurarsi di cause di decadenza dell'autorizzazione all'esercizio. Ove possibile, il dipartimento di prevenzione dell'azienda sanitaria locale prescrive specifiche azioni mirate al ripristino della rispondenza ai criteri di legge del soggetto autorizzato. E' facoltà degli organi di vigilanza competenti la richiesta di documenti o di atti di notorietà redatti a cura del responsabile sanitario, comprovanti la permanenza del possesso dei requisiti minimi previsti dal regolamento regionale e attestanti l'assenza di cause di decadenza dell'autorizzazione all'esercizio, con cadenza quinquennale a partire dalla data di rilascio dell'autorizzazione e ogni qualvolta ciò sia, dagli stessi, ritenuto opportuno.*";
- l'Amministrazione comunale di Molfetta è tenuta ad annullare il provvedimento autorizzativo rilasciato in data 07/09/2023 alla società "Studio Lovero S.r.l." ai sensi dell'art. 8, comma 3 della L.R. n. 9/2017 s.m.i. il quale prevede che "*Alla Regione compete il rilascio dell'autorizzazione all'esercizio per le strutture sanitarie e socio-sanitarie di cui all'art. 5, comma 1 (…)*", tra le quali sono comprese le "*strutture per la diagnostica per immagini con l'utilizzo di grandi macchine*" di cui all'art. 5, comma 1, punto 1.6.3. della medesima legge.

VERIFICA AI SENSI DEL D. Lgs. 196/03
Garanzie alla riservatezza

La pubblicazione dell'atto all'Albo, salve le garanzie previste dalla legge 241/90 in tema di accesso ai documenti amministrativi, avviene nel rispetto della tutela alla riservatezza dei cittadini, secondo quanto disposto dal Dlgs 196/03 in materia di protezione dei dati personali, nonché dal vigente regolamento regionale n. 5/2006 per il trattamento dei dati sensibili e giudiziari.

Ai fini della pubblicità legale, l'atto destinato alla pubblicazione è redatto in modo da evitare la diffusione di dati personali identificativi non necessari ovvero il riferimento a dati sensibili, qualora tali dati fossero indispensabili per l'adozione dell'atto, essi sono trasferiti in documenti separati, esplicitamente richiamati.

ADEMPIMENTI DI CUI ALLA L.R. 28/01 e successive modificazioni ed integrazioni.

Il presente provvedimento non comporta alcun mutamento qualitativo o quantitativo di entrata o di spesa né a carico del Bilancio della Regione né a carico degli Enti per i cui debiti i creditori potrebbero rivalersi sulla Regione e che è escluso ogni ulteriore onere aggiuntivo rispetto a quelli già autorizzati a valere sullo stanziamento previsto dal bilancio regionale.

DETERMINA

Di prendere atto di quanto espresso in narrativa, che costituisce parte integrante e sostanziale del presente atto e che qui si intende integralmente riportato.

Di rilasciare, ai sensi dell'art. 3, comma 3, lett. c), dell'art. 8, comma 3 della L.R. n. 9/2017 e s.m.i, l'autorizzazione all'esercizio per l'attività specialistica ambulatoriale di Diagnostica per Immagini con utilizzo di grandi macchine - n. 1 TC in capo alla società "Studio Lovero S.r.l." con sede in Molfetta (BA) alla via Modigliani 2, il cui Responsabile Sanitario è il dott. Rocco Gerardo Lovero, specialista in Radiodiagnostica, con le seguenti precisazioni:

- in caso di sostituzione del responsabile sanitario, il legale rappresentante della società "Studio Lovero S.r.l" è tenuto a comunicare tempestivamente al Servizio regionale competente (oltre che al Comune

di Molfetta, in relazione all'attività specialistica ambulatoriale di Diagnostica per Immagini con utilizzo di grandi macchine) le generalità del nuovo responsabile, documentare i titoli professionali da questi posseduti e produrre dichiarazione di accettazione dell'incarico ai fini della variazione, ai sensi dell'art. 10, comma 2 della L.R. n. 9/2017 e s.m.i., del relativo provvedimento autorizzativo;

- il rappresentante legale della società "Studio Lovero S.r.l." è tenuto a comunicare al Servizio regionale competente (oltre che al Comune di Molfetta, in relazione all'attività specialistica ambulatoriale di Diagnostica per Immagini con utilizzo di grandi macchine), ai sensi dell'art. 11, comma 1 della L.R. n. 9/2017 e s.m.i., ogni variazione relativa al personale sanitario operante nella struttura;
- la presente autorizzazione si intende valida esclusivamente per i locali cui si riferisce;
- ai sensi dell'art. 16, comma 1 della L.R. n. 9/2017 e s.m.i. "*Il legale rappresentante del soggetto autorizzato ha l'obbligo di comunicare immediatamente al comune o alla Regione, secondo la competenza stabilita ai sensi dell'articolo 8, e al dipartimento di prevenzione dell'azienda sanitaria locale territorialmente competente la perdita dei suddetti requisiti minimi o l'instaurarsi di cause di decadenza dell'autorizzazione all'esercizio. Ove possibile, il dipartimento di prevenzione dell'azienda sanitaria locale prescrive specifiche azioni mirate al ripristino della rispondenza ai criteri di legge del soggetto autorizzato. E' facoltà degli organi di vigilanza competenti la richiesta di documenti o di atti di notorietà redatti a cura del responsabile sanitario, comprovanti la permanenza del possesso dei requisiti minimi previsti dal regolamento regionale e attestanti l'assenza di cause di decadenza dell'autorizzazione all'esercizio, con cadenza quinquennale a partire dalla data di rilascio dell'autorizzazione e ogni qualvolta ciò sia, dagli stessi, ritenuto opportuno.*";
- l'Amministrazione comunale di Molfetta è tenuta ad annullare il provvedimento autorizzativo rilasciato in data 07/09/2023 alla società "Studio Lovero S.r.l." ai sensi dell'art. 8, comma 3 della L.R. n. 9/2017 s.m.i. il quale prevede che "*Alla Regione compete il rilascio dell'autorizzazione all'esercizio per le strutture sanitarie e socio-sanitarie di cui all'art. 5, comma 1 (…)*", tra le quali sono comprese le "*strutture per la diagnostica per immagini con l'utilizzo di grandi macchine*" di cui all'art. 5, comma 1, punto 1.6.3. della medesima legge.

Di notificare il presente provvedimento:

- al Legale Rappresentante della società "Studio Lovero S.r.l." con sede legale in Molfetta (BA) Via Modigliani n. 2 Pec*:* lovero@pec.studiolovero.it;
- al Direttore Generale dell'ASL BA;
- al Direttore del Dipartimento di Prevenzione dell'ASL BA;
- al Sindaco del Comune di Molfetta (BA).

Il presente provvedimento, redatto in unico originale e composto di n. 9 facciate:

- è unicamente formato con mezzi informatici e firmato digitalmente;
- sarà pubblicato sul Bollettino Ufficiale della Regione Puglia;
- sarà pubblicato all'Albo della Sezione Strategie e Governo dell'Offerta/Albo Telematico (*ove disponibile*);
- sarà disponibile nel sito ufficiale della Regione Puglia (*ove disponibile l'albo telematico*).

Il presente Provvedimento è direttamente esecutivo.

Firmato digitalmente da:

Funzionario Amministrativo
Rocco Nigro

P.O. Autorizzazione e Accreditamento Strutture di Riabilitazione Psichiatrica - Dipendenze Patologiche - ASD
Irene Vogiatzis

Il Dirigente ad interim del Servizio Accreditamento e Qualità
Elena Memeo

Il Dirigente della Sezione Strategie e Governo dell'Offerta
Mauro Nicastro

DETERMINAZIONE DEL DIRIGENTE SEZIONE STRATEGIE E GOVERNO DELL'OFFERTA 30 ottobre 2023, n. 314

Società "Laboratorio di Analisi di Seripierri Pasquale e Antonicelli Marta S.n.c." di Polignano a Mare. Mantenimento dell'accreditamento istituzionale del laboratorio generale di base nella nuova sede ubicata in Polignano a Mare (BA) - Via Madonna D'Altomare n. 17, a seguito del trasferimento definitivo dalla sede di Via Imbriani n. 36, ai sensi dell'art. 28 della L.R. n. 9/2017 e s.m.i..

IL DIRIGENTE DELLA STRUTTURA PROPONENTE

Vista la Legge regionale 4 febbraio 1997, n. 7 – Norme di Organizzazione dell'Amministrazione Regionale;
Vista la Deliberazione G.R. n. 3261 del 28/7/98 e s.m.i.;
Visti gli artt. 4 e 16 del D. Lgs. 165/01 e s.m.i.;
Vista la Deliberazione di Giunta Regionale n. 1426 del 4/10/2005;
Visto il Decreto del Presidente della Giunta Regionale 22 febbraio 2008 n. 161;
Vista la Deliberazione di Giunta Regionale n. 1444 del 30 luglio 2008;
Vista la Determinazione del Direttore dell'Area Organizzazione e Riforma dell'Amministrazione n. 9 del 20/04/2015, ad oggetto *"riassetto organizzativo dell'Area Politiche per la promozione della salute, delle persone e delle pari opportunità"*;
Visto il Decreto del Presidente della Giunta Regionale 22 Gennaio 2021, n. 22 *"Adozione Atto di Alta Organizzazione. Modello Organizzativo MAIA 2.0"* pubblicato sul Bollettino Ufficiale della Regione Puglia n. 15 del 28/01/2021, successivamente modificato ed integrato con Decreto del Presidente della Giunta regionale 10 Febbraio 2021, n. 45;
Vista la Deliberazione di Giunta Regionale n. 1725 del 28/10/2021 con cui è stato conferito l'incarico di Direzione del Servizio Strategie e Governo dell'Assistenza territoriale, Rapporti Istituzionali e Capitale Umano SSR;
Vista la Determinazione del Dirigente della Sezione Personale e Organizzazione n. 15 del 19/01/2023 di conferimento *ad interim* dell'incarico di Posizione Organizzativa *"Autorizzazione ed Accreditamento di Strutture di Specialistica Ambulatoriale - Hospice"*;
Vista la Determinazione del Direttore del Dipartimento Personale e Organizzazione n. 9 del 04/03/2022, di conferimento ad interim dell'incarico di Direzione del Servizio Accreditamento e Qualità.
Vista la Deliberazione di Giunta Regionale n. 322 del 07/03/2022 di conferimento dell'incarico di Direzione della Sezione Strategie e Governo dell'Offerta.

In Bari presso la Sezione Strategie e Governo dell'Offerta, sulla base dell'istruttoria espletata dal Responsabile P.O *"Autorizzazione ed Accreditamento di Strutture di Specialistica Ambulatoriale - Hospice"* e confermata dal Dirigente del Servizio Accreditamenti e Qualità, riceve la seguente relazione.
La L.R. n. 9 del 02/05/2017 e s.m.i. "Nuova disciplina in materia di autorizzazione alla realizzazione e all'esercizio, all'accreditamento istituzionale e accordi contrattuali delle strutture sanitarie e socio-sanitarie pubbliche e private" disciplina all'art. 28 il *"Trasferimento definitivo delle strutture accreditate"*.

Il laboratorio generale di base di cui è titolare la società "Laboratorio di Analisi Cliniche di Seripierri Pasquale e Antonicelli Marta s.n.c.", ubicato in Polignano a Mare (BA) alla via Madonna d'Altomare n. 17, P. IVA 0524314072, risulta accreditato quale laboratorio generale di base (codice regionale 100460).

Con nota trasmessa a mezzo Pec del 17/12/2020, acquisita dalla scrivente Sezione con prot. n. AOO_183/476 del 11/01/2021, la S.V. ha rappresentato quanto segue:
"Il sottoscritto Dott. Pasquale Seripierri (…) legale rappresentante e direttore responsabile del "Laboratorio di Analisi Cliniche di Seripierri Pasquale e Antonicelli Marta s.n.c." P.IVA: 05243140729, sito in Polignano a Mare in Via lmbriani n.36, in possesso di autorizzazione all'esercizio, rilasciata dal Sindaco del Comune di Polignano a Mare il 22.04.1999 e già in possesso di accreditamento istituzionale con Determinazione dirigenziale

dell'Assessorato alle politiche della Salute della Regione Puglia, n. 71 del 30.4.2006, codice regionale n.676121, stante la necessità di trasferirsi in altra sede, per l'insufficienza dei locali e per la necessità di liberare il locale attuale per richiesta del proprietario del medesimo,
chiede a codesto Ufficio, ai fini dello spostamento di sede in qualità di struttura accreditata, l'autorizzazione propedeutica a successiva "autorizzazione all'esercizio per trasferimento" ai sensi della LEGGE REGIONALE n. 9 del 2 maggio 2017, art. 17 comma 2.
Il Laboratorio sposterà la sua sede operativa da quella attuale di Via lmbriani n.36 alla nuova, sita in Via Pompeo Sarnelli n.c., nell'ambito dello stesso Comune di Polignano a Mare."

Con nota prot. AOO_183/3561 del 02/03/2021 trasmessa al legale rappresentante della società "Laboratorio di Analisi di Seripierri Pasquale e Antonicelli Marta S.n.c." e per conoscenza, al Direttore Generale dell'ASL BA, al Dirigente U.O.G.R.C., al Direttore del Dipartimento di Prevenzione dell'ASL BA ed al Sindaco del Comune di Polignano a Mare (BA), la scrivente Sezione ha rappresentato, *inter alia,* quanto segue:
"(…) per tutto quanto sopra rappresentato, con la presente si rilascia ai fini del mantenimento dell'accreditamento, ai sensi dell'art. 28, commi 2 e 4 della L.R. n. 9/2017 e s.m.i., l'sutorizzazione propedeutica al trasferimento definitivo del laboratorio generale di base " Laboratorio di Analisi Cliniche Seripierri Pasquale e Antonicelli Marta s.n.c." nell'ambito del Comune di Polignano a Mare (BA), dalla via Imbriani n. 36 alla Via Pompea Sarnelli n.c." e che "ai fini del rilascio dell'autorizzazione all'esercizio per trasferimento e del mantenimento dell'accreditamento nella nuova sede:

- *la S.V. dovrà presentare al Comune di Polignano a Mare l'istanza di autorizzazione all'esercizio per trasferimento del laboratorio generale di base, allegandovi il titolo attestante l'agibilità dei locali, la dichiarazione sostitutiva di atto di notorietà concernente il possesso dei requisiti minimi generali previsti dal R.R. n. 3/2010 e s.m.i., il nominativo ed i titoli accademici del responsabile sanitario, il numero e le qualifiche del personale da impegnare nella struttura;*
- *il Comune di Polignano a Mare conferirà quindi al Dipartimento di Prevenzione competente per territorio l'incarico di verificare presso la nuova sede la sussistenza dei requisiti minimi previsti per il rilascio dell'autorizzazione all'esercizio;*
- *questa Sezione, a seguito della trasmissione da parte della S.V. dell'istanza di mantenimento dell'accreditamento presso la nuova sede, comprensiva della relativa autorizzazione comunale all'esercizio per trasferimento nonché la dichiarazione sostitutiva di atto di notorietà concernente il possesso dei requisiti ulteriori di accreditamento (di cui al R.R. n.3/2010 – Sez. A.01 e Sez. B.01.01 ed al R.R. n.19/2019 limitatamente ai requisiti della fase di "plan" previsti dal Manuale di Accreditamento per le strutture di assistenza ambulatoriale) e la sussistenza di tutte le condizioni essenziali previste, ai fini dell'accreditamento, dall'art.20, comma 2 della L.R. n.9/2017 e s.m.i., individuerà, ai sensi degli artt. 28, comma 6 e 29, comma 9 della L.R. 9/2017 e s.m.i., il Dipartimento di Prevenzione diverso da quello territorialmente competente a cui conferire l'incarico di verificare presso la nuova sede il possesso dei requisiti ulteriori, e, acquisiti gli esiti della verifica, potrà rilasciare con Determina Dirigenziale l'atto di mantenimento dell'accreditamento nella nuova sede.".*

Con Pec del 20/12/2021 acquisita dalla scrivente Sezione con prot. n. AOO_ 183/16635 del 28/12/2021 il legale rappresentante della società "Laboratorio di Analisi di Seripierri Pasquale e Antonicelli Marta S.n.c." ha trasmesso istanza di *"mantenimento dell'accreditamento presso la nuova sede dello stesso Comune di Polignano a Mare, alla via Madonna D'altomare n. 17 (angolo via Pompeo Sarnelli)" allegando autorizzazione sanitaria all'esercizio per trasferimento, rilasciata dal Comune di Polignano a Mare e dichiarazione sostitutiva di atto di notorietà ex art. 47 del D.P.R. n. 445/2000 con la quale ha dichiarato: "che il Laboratorio in oggetto è in possesso dei requisiti ulteriori di accreditamento (di cui al R.R. n. 3/2010 – sez. A. 01 e Sez. B 01.01 ed al R.R. n. 19/2019, limitatamente ai requisiti della fase di "plan" previsti dal Manuale di Accreditamento per le strutture di assistenza ambulatoriale) e di tutte le condizioni essenziali previste dall'art. 20, comma 2 della L.R. n. 9/2017 e s.m.i.".*

Con nota prot. n. AOO_183/6793 del 05/05/22 la scrivente Sezione ha invitato il Dipartimento di Prevenzione della ASL BR "ad effettuare idoneo sopralluogo presso la nuova sede del laboratorio di analisi cliniche della società *"Laboratorio di Analisi di Seripierri Pasquale e Antonicelli Marta S.n.c.", sito in Polignano a Mare in via Madonna D'Altomare n. 17, al fine di verificare la sussistenza il possesso dei requisiti generali e specifici ulteriori di accreditamento previsti dal R.R. n. 3/2010 e s.m.i. alle Sezioni A (colona di destra, relativamente a quanto non abrogato ai sensi degli artt. 3 e 4 del R.R. n. 16/2019) e B.01.01 e B.01.02 (colonna di destra) ed al R.R. n. 16/2019 (Manuale di Accreditamento per le strutture di assistenza ambulatoriale) relativi, anche alla fase "Do", sulla base delle griglie di autovalutazione, per l'accreditamento istituzionale dell'attività sanitaria di medicina di laboratorio.".*

Con Pec del 06/10/2022, acquisita dalla scrivente Sezione con prot. n. AOO_183/12971 del 11/10/22 il Direttore del Dipartimento di Prevenzione dell'ASL Brindisi ha trasmesso la nota ad oggetto: "Codice org, ASL BR Protocollo 0080264 Data 06/10/2022 Classificazione 02.10.03/U" ad oggetto *""Laboratorio di Analisi di Seripierri Pasquale e Antonicelli Marta 5.n.c.". Mantenimento dell'accreditamento nella nuova sede di Polignano a Mare - Via Madonna D'Altomare n. 17. ESITI VERIFICHE*" rappresentando quanto segue:

"Con nota prot. A00_183/6793 del 05.05.2022, il Dipartimento di Prevenzione di Brindisi ha ricevuto incarico dal Servizio Accreditamenti e Qualità della Regione Puglia:

- *"ai sensi degli artt. 28, comma 6 e 29, comma 9 della L.R. n. 9/2017, ad effettuare idoneo sopralluogo presso la nuova sede del laboratorio di analisi cliniche della società "Laboratorio di Analisi di Seripierri Pasquale e Antonicelli Marta S.n.c.", sito in Polignano a Mare in via Madonna D'Altomare n. 17, al fine di verificare la sussistenza il possesso dei requisiti generali e specifici ulteriori di accreditamento previsti dal R.R. n. 3/2010 e s.m.i. alle Sezioni A (colonna di destra, relativamente a quanto non abrogato ai sensi degli artt. 3 e 4 del R.R. n. 16/2019)e 8.01.01 e 8.01.02 (colonna di destra) ed al R.R. n. 16/2019 (Manuale di Accreditamento per le strutture di assistenza ambulatoriale) relativi, anche alla fase "Do", sulla base delle griglie di autovalutazione, per l'accreditamento istituzionale dell'attività sanitaria di medicina di laboratorio."*

In data 09.05.2022, il Legale Rappresentante della Società "Laboratorio di Analisi di Seripierri Pasquale e Antonicelli Marta S.n.c." ha inviato e-mail con i seguenti allegati:

a. Nota di incarico della Regione Puglia;

b. Dichiarazione sostitutiva inerente il possesso dei requisiti previsti dal Manuale di Accreditamento, R.R. 16/2019, relativi alla fase "Do":

c. Griglie di Autovalutazione firmate;

d. Autorizzazione Sanitaria rilasciata dal Comune di Polignano a Mare (BA). Con nota prot. nr. 50425 del 16.06.2022, il Dirigente Medico incaricato per la istruttoria della pratica, ha richiesto specifica documentazione al Legale Rappresentante della struttura in essere, utile alla verifica del caso.

Di tutta conseguenza, il Legale Rappresentante del laboratorio de quo ha prodotto con consegna brevi-manu - la documentazione richiesta (prot. ASL BR nr. 0056274 del 08.07.2022).

Successivamente, in data 10.08.2022 si è proceduto ad effettuare sopralluogo finalizzato alla verifica in loco dei requisiti strutturali, tecnologici ed organizzativi nonché al riscontro della documentazione prodotta.

A conclusione della istruttoria, della verifica dello stato dei luoghi e con la valutazione della documentazione come integrata a seguito del sopralluogo, sono stati riscontrati:

✓ il possesso "dei requisiti generali e specifici" previsti per l'accreditamento di cui al R.R. n. 3/2010 e s.m.i. alle Sezioni A (colonna di destra, relativamente a quanto non abrogato ai sensi degli artt. 3 e 4 del R.R. n. 16/2019) e 8.01.01 e 8.01.02 (colonna di destra).

Con l'esame delle griglie di Autovalutazione e le evidenze così come prodotte dal Legale Rappresentante dell'Ente titolare e gestore del Laboratorio in essere, sono stati riscontrati altresì:

✓ il possesso "dei requisiti ulteriori generali e specifici" limitatamente alla fase "Do", previsti dal Manuale di Accreditamento per le strutture private di assistenza territoriale di medicina di laboratorio di cui all'Allegato D del R.R. n. 16/2019 e s.m.i., nonché il possesso dei requisiti previsti dalla LR. 9/2017 e s.m.i..

All'esito delle attività con la tempistica di cui sopra, sulla scorta della documentazione acquisita visionata e valutata nella sua complessità:

- *tenuto conto dei requisiti strutturali e tecnologici riscontrati in sede di sopralluogo;*
- *valutati e riscontrati i requisiti organizzativi;*
- *verificate le griglie di autovalutazione relative alla fase "Do" di cui al R.R. 16/2019, unitamente alle evidenze come rappresentate dal legale rappresentante del laboratorio de qua, nel rispetto dell'incarico regionale, prot. nr. AOO 183/6793 del 05.05.2022;*

si ritiene che il "Laboratorio Generale di Base di Analisi cliniche, sito in Polignano a Mare (BA), alla Via Madonna D'Altomare, civ. 17, POSSIEDA i requisiti minimi di esercizio ed ulteriori di accreditamento generali e specifici previsti dal Regolamento Regionale n. 9/2018 e dalla L.R. n. 9/2017 e s.m.i., nonché dal R.R. n. 16/2019 relativo alla fase "Do" come rappresentata.
Struttura: Laboratorio Generale di Base di analisi cliniche, sito in Polignano a Mare (BA), alla Via Madonna D'Altomare, civ. 17;
Titolarità: "Laboratorio di Analisi di Seripierri Pasquale e Antonicelli Marta s.n.c.", con sede legale in Polignano a Mare (BA), alla Via Madonna D'Altomare, civ. 17- C.F./P.IVA: 05243140729, Pec: pasquale.seripierri@pec.enpab.it;
Legale Rappresentante: dr. Pasquale Seripierri, nato a Polignano a (omissis) il (omissis) e residente in (omissis), Via (omissis).
Responsabile Sanitario della struttura: dr. Pasquale Seripierri, nato a Polignano a Mare (BA) il 14.12.1961, laureato in Biologia, iscritto all'Albo dei Biologi dal 25.02.1995, al nr. 043161.".

Per tutto quanto innanzi rappresentato,
si propone, ai sensi dell'art. 28 della L.R. n. 9/2017 e s.m.i., di disporre a seguito del trasferimento definitivo dalla sede di Polignano a Mare - Via lmbriani n. 36, alla nuova sede in via Madonna d'Altomare n.17, il mantenimento dell'accreditamento istituzionale del laboratorio generale di base di cui è titolare la società "Laboratorio di Analisi di Seripierri Pasquale e Antonicelli Marta s.n.c.", con decorrenza 17 dicembre 2022, data di rilascio da parte del Comune di Polignano a Mare dell'autorizzazione sanitaria n. 01SAN/20212DEL17/12/2021, con la precisazione che:

- l'accreditamento è detenuto subordinatamente alla sussistenza delle condizioni di cui all'art. 20 della L.R. n. 9/2017 e s.m.i. e dei requisiti ulteriori di accreditamento di cui ai regolamenti regionali n. 3/2005 e s.m.i. e n. 16/2019;
- ai sensi dell'art. 24, comma 4 della L.R. n. 9/2017 e s.m.i., il legale rappresentante della Società "Laboratorio di Analisi di Seripierri Pasquale e Antonicelli Marta s.n.c.", "*entro e non oltre il termine di scadenza di ogni triennio decorrente dalla data di rilascio dell'apposito provvedimento o di riconoscimento per legge dell'accreditamento*" dovrà rendere "*alla Regione una dichiarazione sostitutiva di atto di notorietà della permanenza del possesso dei requisiti minimi e ulteriori previsti dal regolamento regionale o da altra specifica normativa. Nello stesso termine, il legale rappresentante rende un dichiarazione sostitutiva di atto di notorietà di sussistenza di tutte le condizioni essenziali previste dall'articolo 20, comma 2, ai fini dell'accreditamento istituzionale. L'omessa presentazione delle dichiarazioni sostitutive nel termine previsto, comporta l'applicazione della sanzione pecuniaria stabilita dall'articolo 14, comma 10. Il legale rappresentante del soggetto autorizzato all'esercizio comunica tempestivamente al comune o alla Ragione, secondo la competenza stabilita ai sensi dell'articolo 8, e al dipartimento di prevenzione dell'azienda sanitaria locale territorialmente competente, l'eventuale stato di crisi occupazionale e il dover ricorrere a forme di ammortizzatori sociali, con relazione illustrativa dello stato di crisi e delle misure da adottarsi. In caso di omessa presentazione della dichiarazione relativa alla sussistenza dei requisiti minimi e ulteriori o di omessa comunicazione prevista dal presente comma, la Regione dispone verifica ispettiva senza preavviso per l'accertamento dei medesimi e di ogni altro presupposto o condizione ai fini del mantenimento dell'accreditamento istituzionale e della sottostante autorizzazione all'esercizio.*";
- ai sensi dell'art. 26, comma 1 della L.R. n. 9/2017 e s.m.i., "*La Regione può verificare in ogni momento*

la permanenza dei requisiti stabiliti e delle condizioni previste ai fini dell'accreditamento, nonché l'attuazione delle prescrizioni eventualmente adottate con il provvedimento di accreditamento. Per tale attività di verifica si avvale dell'Organismo tecnicamente accreditante.".

DETERMINA

Di prendere atto di quanto espresso in narrativa, che costituisce parte integrante e sostanziale del presente atto e che qui si intende integralmente riportato.

di disporre, ai sensi dell'art. 28 della L.R. n. 9/2017 e s.m.i., a seguito del trasferimento definitivo dalla sede di Polignano a Mare – Via lmbriani n. 36, alla nuova sede in via Madonna d'Altomare n.17, il mantenimento dell'accreditamento istituzionale del laboratorio generale di base di cui è titolare la società "Laboratorio di Analisi di Seripierri Pasquale e Antonicelli Marta s.n.c.", con decorrenza 17 dicembre 2022, data di rilascio da parte del Comune di Polignano a Mare dell'autorizzazione sanitaria n. 01SAN/20212DEL17/12/2021, con la precisazione che:

- l'accreditamento è detenuto subordinatamente alla sussistenza delle condizioni di cui all'art. 20 della L.R. n. 9/2017 e s.m.i. e dei requisiti ulteriori di accreditamento di cui ai regolamenti regionali n. 3/2005 e s.m.i. e n. 16/2019;
- ai sensi dell'art. 24, comma 4 della L.R. n. 9/2017 e s.m.i., il legale rappresentante della Società "Laboratorio di Analisi di Seripierri Pasquale e Antonicelli Marta s.n.c.", "*entro e non oltre il termine di scadenza di ogni triennio decorrente dalla data di rilascio dell'apposito provvedimento o di riconoscimento per legge dell'accreditamento*" dovrà rendere "*alla Regione una dichiarazione sostitutiva di atto di notorietà della permanenza del possesso dei requisiti minimi e ulteriori previsti dal regolamento regionale o da altra specifica normativa. Nello stesso termine, il legale rappresentante rende un dichiarazione sostitutiva di atto di notorietà di sussistenza di tutte le condizioni essenziali previste dall'articolo 20, comma 2, ai fini dell'accreditamento istituzionale. L'omessa presentazione delle dichiarazioni sostitutive nel termine previsto, comporta l'applicazione della sanzione pecuniaria stabilita dall'articolo 14, comma 10. Il legale rappresentante del soggetto autorizzato all'esercizio comunica tempestivamente al comune o alla Ragione, secondo la competenza stabilita ai sensi dell'articolo 8, e al dipartimento di prevenzione dell'azienda sanitaria locale territorialmente competente, l'eventuale stato di crisi occupazionale e il dover ricorrere a forme di ammortizzatori sociali, con relazione illustrativa dello stato di crisi e delle misure da adottarsi. In caso di omessa presentazione della dichiarazione relativa alla sussistenza dei requisiti minimi e ulteriori o di omessa comunicazione prevista dal presente comma, la Regione dispone verifica ispettiva senza preavviso per l'accertamento dei medesimi e di ogni altro presupposto o condizione ai fini del mantenimento dell'accreditamento istituzionale e della sottostante autorizzazione all'esercizio.*";
- ai sensi dell'art. 26, comma 1 della L.R. n. 9/2017 e s.m.i., "*La Regione può verificare in ogni momento la permanenza dei requisiti stabiliti e delle condizioni previste ai fini dell'accreditamento, nonché l'attuazione delle prescrizioni eventualmente adottate con il provvedimento di accreditamento. Per tale attività di verifica si avvale dell'Organismo tecnicamente accreditante.*".

di notificare il presente provvedimento:

- al Legale Rappresentante della società "Laboratorio di Analisi di Seripierri Pasquale e Antonicelli Marta S.n.c" con sede in Polignano a Mare alla Via Madonna d'Altomare, 17 *Pec: pasqualeseripierri@pec.enpab.it*;
- al Direttore Generale dell'ASL BA;
- al Direttore del Dipartimento di Prevenzione dell'ASL BA;
- al Dirigente Ufficio Convenzioni dell'ASL BA;
- al Sindaco del Comune di Polignano a Mare.

Il presente provvedimento, redatto in unico originale e composto di n. 9 facciate è dichiarato immediatamente esecutivo e:

- è unicamente formato con mezzi informatici e firmato digitalmente;
- sarà pubblicato sul Bollettino Ufficiale della Regione Puglia;
- sarà pubblicato all'Albo della Sezione Strategie e Governo dell'Offerta/Albo Telematico (*ove disponibile*);
- sarà disponibile nel sito ufficiale della Regione Puglia (*ove disponibile l'albo telematico*);

Il presente Provvedimento è direttamente esecutivo.

Firmato digitalmente da:

P.O. Autorizzazione e Accreditamento Strutture di Riabilitazione Psichiatrica - Dipendenze Patologiche - ASD
Irene Vogiatzis

Il Dirigente ad interim del Servizio Accreditamento e Qualità
Elena Memeo

Il Dirigente della Sezione Strategie e Governo dell'Offerta
Mauro Nicastro

DETERMINAZIONE DEL DIRIGENTE SEZIONE STRATEGIE E GOVERNO DELL'OFFERTA 30 ottobre 2023, n. 315

Art. 24, comma 5 della L. R. 2 maggio 2017, n. 9 e s.m.i.. Trasferimento dell'accreditamento istituzionale della struttura di specialistica ambulatoriale di Medicina di Laboratorio ubicata in Andria alla via S. Giovanni Bosco n. 21-23, per trasferimento della titolarità dell'autorizzazione all'esercizio dalla ditta individuale "Esplora ricerche chimico-biologiche di Campanile Giuliana" alla società "Esplora ricerche chimico/biologiche S.r.l.".

IL DIRIGENTE DELLA STRUTTURA PROPONENTE

Vista la Legge regionale 4 febbraio 1997, n. 7 – Norme di Organizzazione dell'Amministrazione Regionale;
Vista la Deliberazione G.R. n. 3261 del 28/7/98 e s.m.i.;
Visti gli artt. 4 e 16 del D. Lgs. 165/01 e s.m.i.;
Vista la Deliberazione di Giunta Regionale n. 1426 del 4/10/2005;
Visto il Decreto del Presidente della Giunta Regionale 22 febbraio 2008 n. 161;
Vista la Deliberazione di Giunta Regionale n. 1444 del 30 luglio 2008;
Vista la Determinazione del Direttore dell'Area Organizzazione e Riforma dell'Amministrazione n. 9 del 20/04/2015, ad oggetto "*riassetto organizzativo dell'Area Politiche per la promozione della salute, delle persone e delle pari opportunità*";
Visto il Decreto del Presidente della Giunta Regionale 22 Gennaio 2021, n. 22 "*Adozione Atto di Alta Organizzazione. Modello Organizzativo MAIA 2.0*" pubblicato sul Bollettino Ufficiale della Regione Puglia n. 15 del 28/01/2021, successivamente modificato ed integrato con Decreto del Presidente della Giunta regionale 10 Febbraio 2021, n. 45;
Vista la Deliberazione di Giunta Regionale n. 1725 del 28/10/2021 con cui è stato conferito l'incarico di Direzione del Servizio Strategie e Governo dell'Assistenza territoriale, Rapporti Istituzionali e Capitale Umano SSR;
Vista la Determinazione del Dirigente della Sezione Personale e Organizzazione n. 15 del 19/01/2023 di conferimento ad interim dell'incarico di Posizione Organizzativa "*Autorizzazione ed Accreditamento di Strutture di Specialistica Ambulatoriale - Hospice*";
Vista la Determinazione del Direttore del Dipartimento Personale e Organizzazione n. 9 del 04/03/2022, di conferimento ad interim dell'incarico di Direzione del Servizio Accreditamento e Qualità.
Vista la Deliberazione di Giunta Regionale n. 322 del 07/03/2022 di conferimento dell'incarico di Direzione della Sezione Strategie e Governo dell'Offerta.

In Bari presso la Sezione Strategie e Governo dell'Offerta, sulla base dell'istruttoria espletata dal Responsabile P.O "*Autorizzazione ed Accreditamento di Strutture di Specialistica Ambulatoriale - Hospice*" e confermata dal Dirigente del Servizio Accreditamenti e Qualità, riceve la seguente relazione.
L'art. 9, comma 2 della L.R. n. 9/2017 e s.m.i. stabilisce che "*L'autorizzazione all'esercizio, unitamente al complesso organizzato di beni e/o persone, può essere trasferita ad altro soggetto in conseguenza di atti di autonomia privata con provvedimento dell'ente competente, previa verifica della permanenza dei requisiti di cui al comma 1, nonché l'insussistenza in capo all'altro soggetto di una delle ipotesi di decadenza previste nei commi 4 e 5, e del rispetto delle disposizioni di cui all'articolo 2112 del codice civile.*".

L'art. 24, comma 5 della medesima legge dispone che "*Il trasferimento di titolarità dell'autorizzazione all'esercizio di una struttura già accreditata ai sensi dell'articolo 9, comma 2, comporta altresì il trasferimento dell'accreditamento in capo al nuovo titolare.*".

La ditta individuale "Esplora ricerche chimico-biologiche di Campanile Giuliana" ubicata in Andria alla via S. Giovanni Bosco n. 21-23, P. IVA 04980630729, risulta accreditato, ex art. 12, commi 3 e 4 della L.R. n. 4/2010, per l'attività specialistica ambulatoriale di Medicina di Laboratorio (codice regionale 531792).

Con Pec del 30/12/2022 la Dott.ssa Giuliana Campanile ha trasmesso nota ad oggetto: "*Istanza di trasferimento*

dell'accreditamento per trasferimento della titolarità dell'autorizzazione all'esercizio, ai sensi dell'art. 9 comma 2 e dell'art. 24 comma 5 della L.R. 9/2017 e s.m.i..", acquisita dalla scrivente Sezione con prot. n. AOO_183/399 del 10/01/2023, rappresentando quanto segue:

"*La sottoscritta Campanile Giuliana, di cittadinanza italiana, (…), titolare e direttore sanitario della ditta individuale "Esplora ricerche chimico-biologiche di Campanile Giuliana" con sede ad Andria in via San Giovanni Bosco,21/23, istituzionalmente accreditato con il Servizio Sanitario Nazionale - Regionale con determina dirigenziale n. 326 del 28/11/2006 e con CODICE REGIONALE 531792 per l' erogazione di prestazioni specialistiche ambulatoriali nella branca specialistica "Patologia Clinica" per effetto delle prescrizioni richiamate dall'art. 12 della L.R. n. 4/2010; istituzionalmente accreditato per prestazioni Xplus con determina dirigenziale n. 79 del 10/03/2021*

premesso che

La legge Regionale n. 9 del 2 maggio 2017 all'art. 9 (trasferimento di titolarità dell'autorizzazione all'esercizio e decadenza) al comma 2 permette a persone già autorizzate all'esercizio il trasferimento della predetta autorizzazione all'esercizio;

- La legge Regionale n. 9 del 2 maggio 2017 all'art. 24 (procedure di accreditamento e di verifica dei requisiti) al comma 5 permette il trasferimento dell'accreditamento in capo al nuovo soggetto;

-La scrivente in data 09/11/2022 ha costituito la società a responsabilità limitata unipersonale "ESPLORA RICERCHE CHIMICO/BIOLOGICHE S.R.L." c.f/p. iva n. 08752980725, con sede in Andria in via San Giovanni Bosco 21-23, la medesima sede in cui è attualmente ubicato il suddetto laboratorio di analisi già accreditato;

- la sottoscritta detiene il 100% del capitale sociale dell'anzidetta S.R.L. essendone socio unico; - non si trova in posizione di incompatibilità con il Servizio Sanitario Nazionale-Regionale;

- Il trasferimento della titolarità non comporterà nessun mutamento dei requisiti organizzativi, strutturali e tecnologici;

-in data 30/12/2022 il Comune di Andria rilascia autorizzazione sanitaria n. 135 del 30 dicembre 2022 in favore di LABORATORIO di ANALISI CLINICHE "ESPLORA RICERCHE CHIMICO/BIOLOGICHE S.R.L." UNIPERSONALE (Aggiornamento dell'Autorizzazione n. 48 del 10.01.2012)

tutto ciò premesso, la scrivente

chiede

ai sensi dell'art. 24, comma 5 della L.R. n. 9/2017 e s.m.i., che l'anzidetto accreditamento, intestato ad ESPLORA RICERCHE CHIMICO-BIOLOGICHE di Campanile Giuliana, venga trasferito, a far data dallo 01/01/2023, alla neo-costituita società "ESPLORA RICERCHE CHIMICO/BIOLOGICHE S.R.L." la cui la Direzione sanitaria resterà in capo alla Dott.ssa Campanile Giuliana, mantenendo tutte le condizioni e le prescrizioni contenute nell'originale Autorizzazione e nei successivi rinnovi.

Alla presente si allegano i seguenti documenti:

-copia dell'atto costitutivo della società e relativo statuto;

-copia dell'autorizzazione sanitaria rilasciata dal Comune di Andria in favore di ESPLORA S.R.L. (n. 135 del 30.12.2022);

- copia del certificato di laurea della Dott.ssa Campanile Giuliana:

- certificato di iscrizione all'Ordine dei Biologi della Dott.ssa Campanile Giuliana;

- copia dell'autorizzazione sanitaria rilasciata dal Comune di Andria (n. 48 del 10.01.2012);

- copia ultimo contratto (più addendum) sottoscritto dalla RETE EXTRALAB (di cui il laboratorio fa parte) con la ASL;

- codice regionale identificativo della struttura attuale

- determinazione dell'amministratore unico con autentica notarile;

- autocertificazione antimafia resa dal legale rappresentante;

- dichiarazione sostitutiva di certificazione e di atto notorio;

- Autocertificazione ai sensi del D.P.R. n. 445/2000 e s.m.i.

- visura camerale della società; (…).".

Con l'"*AUTORIZZAZIONE ALL'ESERCIZIO DELL'ATTIVITA' DI MEDICINA DI LABORATORIO GENERALE DI BASE*

IN FAVORE DEL LABORATORIO di ANALISI CLINICHE "ESPLORA RICERCHE CHIMICO/BIOLOGICHE S.R.L." UNIPERSONALE (Aggiornamento dell'Autorizzazione N. 48 del 10.1.2012) N. 135 del 30 dicembre 2022", rilasciata dallo Sportello Unico Attività Produttive, Area Innovazione e Sviluppo Settore 2- della Città di Andria, allegata all'istanza sopra riportata, il Dirigente del medesimo Servizio ha rappresentato quanto segue:

"*LETTA l'istanza inoltrata a mezzo pec in data 24 novembre 2022 e protocollata al N. 102014 dalla Dr.ssa Giuliana CAMPANILE, (…), nella qualità di titolare e Direttore Sanitario del "LABORATORIO DI ANALISI ESPLORA RICERCHE CHIMICO-BIOLOGICHE di CAMPANILE GIULIANA", con sede legale in Andria alla Via San Giovanni Bosco n. 21-23 (Partita IVA: 04980630729), con la quale la stessa, nel premettere di aver costituito una società a responsabilità limitata unipersonale denominata "ESPLORA RICERCHE CHIMICO/BIOLOGICHE S.r.l.", chiede il trasferimento della titolarità in favore della predetta società "ESPLORA RICERCHE CHIMICO/BIOLOGICHE S.r.l." dell'autorizzazione comunale n. 48 del 10.1.2012, già abilitante il "Laboratorio di Analisi Esplora Ricerche Chimico-biologiche di Campanile Giuliana", in persona della titolare Dr.ssa Campanile Giuliana, all'esercizio dell'attività sanitaria di assistenza specialistica di medicina di laboratorio generale di base nel locale in Andria alla Via San Giovanni Bosco n. 21-23, con la conferma della Dr.ssa Giuliana Campanile come "Responsabile Sanitario*";

VISTA la seguente documentazione allegata all'istanza di aggiornamento/trasferimento:

a) copia atto costitutivo, con relativo statuto, della società a responsabilità limitata unipersonale "ESPLORA RICERCHE CHIMICO/BIOLOGICHE S.r.l.", redatto dal Notaio Paolo Porziotta, di Andria, in data 9.11.2022, registrato a Barletta il 11.11.2022 al N. 10936 Serie IT, contenente la sede legale in Via San Giovanni Bosco n. 21-23, l'oggetto sociale, tra cui l'attività di laboratorio di analisi nell'ambito della chimica e biochimica clinica, tossicologia, ematologia, microbiologia, immunologia, biologia molecolare, genetica medica, allergie e intolleranze, analisi merceologiche di alimenti, bevande, acqua, materia prime e semilavorati, il capitale sociale, interamente sottoscritto dalla Dr.ssa Giuliana Campanile, la nomina dell'amministratore unico nella persona della stessa Giuliana Campanile e la previsione della chiusura degli esercizi sociali;

b) copia visura C.C.L.A.A. di Bari del 14.11.2022 relativa alla società "ESPLORA RICERCHE CHIMICO/ BIOLOGICHE S.r.l.", riportante anche la seguente Partita IVA: 08752980725;

c) copia autorizzazione all'esercizio dell'attività sanitaria n. 48 rilasciata dal Comune di Andria in data 10 gennaio 2012;

VISTA la seguente documentazione integrativa inviata in data 29 dicembre 2022 - Prot. N. 113160:

d) dichiarazione sostitutiva dell'atto di notorietà datata 29.12.2022 contenente accettazione dell'incarico di "Responsabile Sanitario" sottoscritto dalla Dr.ssa Giuliana Campanile e di non trovarsi in situazioni di incompatibilità con il ruolo assunto di Responsabile Sanitario della struttura;

e) copia autenticata dal Notaio Paolo Porziotta in data 28.12.2022 della "Determinazione dell'Amministratore Unico" della società "ESPLORA RICERCHE CHIMICO/BIOLOGICHE S.r.l." del 24 novembre 2022, con la quale si determina di trasferire in favore della predetta società "ESPLORA RICERCHE CHIMICO/BIOLOGICHE S.r.l":

- *l'autorizzazione rilasciata dal Comune di Andria N. 48 del 10.1.2012 per l'esercizio dell'attività di "laboratorio di Analisi Cliniche come laboratorio di base con settore agroalimentare;*
- *l'accreditamento esterno con il S.S.N. Regionale di cui alla determina dirigenziale n. 326del 28.11.2006, codice regionale n. 531792, per l'erogazione di prestazioni specialistiche ambulatoriali nella branca specialistica "Patologia Clinica";*
- *l'accreditamento di cui alla determina n. 79 del 10 marzo 2021 per le prestazioni XPLUS; di acquistare tutti i beni mobili del laboratorio "Esplora Ricerche Chimico/Biologiche di Campanile Giuliana":*

f) copia contratto di comodato intercorso in data 29.12.2022, registrato a Barletta il 29.12.2022 al N. 1841 Serie 3, con il quale la signora Campanile Giuliana, (…), concede in comodato gratuito alla società "ESPLORA RICERCHE CHIMICO/BIOLOGICHE S.r.l.", in persona del suo amministratore unico pro-tempore, con sede in Andria alla Via San Giovanni Bosco n,. 21-23 Partita IVA: 08752980725-il locale in Andria alla Via San Giovanni Bosco n. 21-23, piano terra e piano interrato, riportato nel N.C.E.U. al foglio 224, particella 223, sub. 10, per uso di "Laboratorio di Analisi Chimico-Biologiche";

RICHIAMATA la documentazione allegata al fascicolo relativo all'autorizzazione n. 48 del 10.1.2012 ed in

particolare:
g) - relazione a firma del Per. Ind. Eligio Mansi, con la quale lo stesso dichiara che l'immobile a piano terra di Via San Giovanni Bosco n. 21-23 rispetta le disposizioni vigenti in materia di eliminazione delle barriere architettoniche, essendo lo stesso a quota marciapiede; h)- rilievo grafico del laboratorio di analisi con lay-out, a firma Per. Ind. Eligio Mansi e datato 9 ottobre 2019;
i) - certificato di destinazione ad uso "Laboratorio di analisi" dei locali a piano terra aventi accesso da Via S. Giovanni Bosco n. 21-23, rilasciato dal Capo Settore Tecnico del Comune di Andria in data 21.3.2000;
l) - autorizzazione di abitabilità rilasciata in data 31.10.1988 dal Sindaco di Andria relativa all'intero fabbricato sito in Via San Giovanni Bosco - Via San Candido;
m) - dichiarazione a firma del Per. Ind. Eligio Mansi attestante che l'attività insediata nel locale di Via San Giovanni Bosco n. 21-23 non rientra tra quelle previste dal D.P.R. n. 151/2011 e, quindi, non è assoggettata al rilascio del C.P.I;
n) copia del diploma di laurea in Scienze Biologiche conseguito dalla Dr.ssa Clara Lorusso presso l'Università degli Studi di Bari in data 18.11.1986;
o) copia del certificato rilasciato dall'Ordine Nazionale dei Biologi in data 22.5.2006 di iscrizione della Dr.ssa Campanile Giuliana, nata a Barletta in data 8.7.1969, al predetto Ordine al N. 45727 a decorrere dal 4.9.1996;
RILEVATO che non esiste alcun impedimento all'accoglimento della richiesta di trasferimento/aggiornamento dell'autorizzazione a seguito della intervenuta costituzione della società a responsabilità limitata unipersonale, come previsto dall'art. 9, comma 2, della L.R. n. 9 del 2 maggio 2017, laddove espressamente si prevede che "L'autorizzazione all'esercizio, unitamente al complesso organizzato di beni e/o persone, può essere trasferita ad altro soggetto in conseguenza di atti di autonomia privata.";
VISTA la Legge Regionale n. 9 del 2 maggio 2017 "Nuova disciplina in materia di autorizzazione alla realizzazione e all'esercizio, all'accreditamento istituzionale e accordi contrattuali delle strutture sanitarie e socio-sanitario pubbliche e private";
VISTO l'articolo 107 del Decreto Legislativo n. 267 del 18 agosto 2000;
AUTORIZZA ai sensi dell'art. 9, comma 2 della Legge Regionale n. 9/2017
La società unipersonale "ESPLORA RICERCHE CHIMICO/BIOLOGICHE S.r.l.", con sede in Andria alla Via San Giovanni Bosco n. 21-23 (Partita IVA: 08752980725), in persona del suo legale rappresentante pro-tempore, l'Amministratore Unica Dr.ssa Giuliana Campanile, (…), all'esercizio dell'attività sanitaria di assistenza specialistica di medicina di laboratorio generale di base, con settore agroalimentare, nei locali siti in Via San Giovanni Bosco n. 21-23, piano terra e piano interrato, a seguito dell'intervenuto trasferimento della titolarità dell'autorizzazione n. 48 rilasciata dal Comune di Andria in data 10 gennaio 2012, sotto la Direzione Sanitaria della Dr.ssa Campanile Giuliana, laureata in Scienze Biologiche. (…)".

Per tutto quanto innanzi rappresentato,

si propone di disporre, ai sensi dell'art 24, comma 5 della L.R. n. 9/2017 s.m.i., il trasferimento dell'accreditamento istituzionale dell'ambulatorio medico specialistico di Medicina di Laboratorio ubicato in Andria alla via San Giovanni Bosco n.21-23, per trasferimento della titolarità dall'autorizzazione all'esercizio, dalla ditta individuale "Esplora ricerche chimico-biologiche di Campanile Giuliana" alla società "Esplora ricerche chimico/biologiche S.r.l." con decorrenza dal 30/12/2022, data dell'autorizzazione all'esercizio rilasciata dal Comune di Andria con la prescrizione per il legale rappresentante della società de qua di trasmettere alla scrivente Sezione e al Comune copia dell'atto notarile di trasferimento di titolarità dalla ditta individuale "Esplora ricerche chimico-biologiche di Campanile Giuliana" alla società "Esplora ricerche chimico/biologiche S.r.l." e con la precisazione che:

- l'accreditamento è detenuto subordinatamente alla sussistenza delle condizioni di cui all'art. 20 della L.R. n. 9/2017 e s.m.i. e dei requisiti ulteriori di accreditamento di cui al R.R. n. 3/2010 e s.m.i. e n. 16/2019;
- ai sensi dell'art. 24, comma 4 della L.R. n. 9/2017 e s.m.i., il legale rappresentante della Società "Esplora

ricerche chimico/biologiche S.r.l.", "*entro e non oltre il termine di scadenza di ogni triennio decorrente dalla data di rilascio dell'apposito provvedimento o di riconoscimento per legge dell'accreditamento*" dovrà rendere "*alla Regione una dichiarazione sostitutiva di atto di notorietà della permanenza del possesso dei requisiti minimi e ulteriori previsti dal regolamento regionale o da altra specifica normativa. Nello stesso termine, il legale rappresentante rende un dichiarazione sostitutiva di atto di notorietà di sussistenza di tutte le condizioni essenziali previste dall'articolo 20, comma 2, ai fini dell'accreditamento istituzionale. L'omessa presentazione delle dichiarazioni sostitutive nel termine previsto, comporta l'applicazione della sanzione pecuniaria stabilita dall'articolo 14, comma 10. Il legale rappresentante del soggetto autorizzato all'esercizio comunica tempestivamente al comune o alla Ragione, secondo la competenza stabilita ai sensi dell'articolo 8, e al dipartimento di prevenzione dell'azienda sanitaria locale territorialmente competente, l'eventuale stato di crisi occupazionale e il dover ricorrere a forme di ammortizzatori sociali, con relazione illustrativa dello stato di crisi e delle misure da adottarsi. In caso di omessa presentazione della dichiarazione relativa alla sussistenza dei requisiti minimi e ulteriori o di omessa comunicazione prevista dal presente comma, la Regione dispone verifica ispettiva senza preavviso per l'accertamento dei medesimi e di ogni altro presupposto o condizione ai fini del mantenimento dell'accreditamento istituzionale e della sottostante autorizzazione all'esercizio.*";

- ai sensi dell'art. 26, comma 1 della L.R. n. 9/2017 e s.m.i., "*La Regione può verificare in ogni momento la permanenza dei requisiti stabiliti e delle condizioni previste ai fini dell'accreditamento, nonché l'attuazione delle prescrizioni eventualmente adottate con il provvedimento di accreditamento. Per tale attività di verifica si avvale dell'Organismo tecnicamente accreditante.*".

VERIFICA AI SENSI DEL D. LGS. 196/03

Garanzie alla riservatezza

La pubblicazione dell'atto all'Albo, salve le garanzie previste dalla legge 241/90 in tema di accesso ai documenti amministrativi, avviene nel rispetto della tutela alla riservatezza dei cittadini, secondo quanto disposto dal Dlgs 196/03 in materia di protezione dei dati personali, nonché dal vigente regolamento regionale n. 5/2006 per il trattamento dei dati sensibili e giudiziari.

Ai fini della pubblicità legale, l'atto destinato alla pubblicazione è redatto in modo da evitare la diffusione di dati personali identificativi non necessari ovvero il riferimento a dati sensibili, qualora tali dati fossero indispensabili per l'adozione dell'atto, essi sono trasferiti in documenti separati, esplicitamente richiamati.

ADEMPIMENTI DI CUI ALLA L.R. 28/01 e successive modificazioni ed integrazioni.

Il presente provvedimento non comporta alcun mutamento qualitativo o quantitativo di entrata o di spesa né a carico del Bilancio della Regione né a carico degli Enti per i cui debiti i creditori potrebbero rivalersi sulla Regione e che è escluso ogni ulteriore onere aggiuntivo rispetto a quelli già autorizzati a valere sullo stanziamento previsto dal bilancio regionale.

DETERMINA

Di prendere atto di quanto espresso in narrativa, che costituisce parte integrante e sostanziale del presente atto e che qui si intende integralmente riportato.

di disporre, ai sensi dell'art 24, comma 5 della L.R. n. 9/2017 s.m.i., il trasferimento dell'accreditamento istituzionale dell'ambulatorio medico specialistico di Medicina di Laboratorio ubicato in Andria alla via San Giovanni Bosco n.21-23, per trasferimento della titolarità dall'autorizzazione all'esercizio, dalla ditta individuale "Esplora ricerche chimico-biologiche di Campanile Giuliana" alla società "Esplora ricerche chimico/biologiche S.r.l." con decorrenza dal 30/12/2022, data dell'autorizzazione all'esercizio rilasciata dal Comune di Andria con la prescrizione per il legale rappresentante della società de qua di trasmettere alla scrivente Sezione e al Comune copia dell'atto notarile di trasferimento di titolarità dalla ditta individuale "Esplora ricerche chimico-biologiche di Campanile Giuliana" alla società "Esplora ricerche chimico/biologiche S.r.l." e con la precisazione

che:

- l'accreditamento è detenuto subordinatamente alla sussistenza delle condizioni di cui all'art. 20 della L.R. n. 9/2017 e s.m.i. e dei requisiti ulteriori di accreditamento di cui al R.R. n. 3/2010 e s.m.i. e n. 16/2019;
- ai sensi dell'art. 24, comma 4 della L.R. n. 9/2017 e s.m.i., il legale rappresentante della Società "Esplora ricerche chimico/biologiche S.r.l.", "*entro e non oltre il termine di scadenza di ogni triennio decorrente dalla data di rilascio dell'apposito provvedimento o di riconoscimento per legge dell'accreditamento*" dovrà rendere "*alla Regione una dichiarazione sostitutiva di atto di notorietà della permanenza del possesso dei requisiti minimi e ulteriori previsti dal regolamento regionale o da altra specifica normativa. Nello stesso termine, il legale rappresentante rende un dichiarazione sostitutiva di atto di notorietà di sussistenza di tutte le condizioni essenziali previste dall'articolo 20, comma 2, ai fini dell'accreditamento istituzionale. L'omessa presentazione delle dichiarazioni sostitutive nel termine previsto, comporta l'applicazione della sanzione pecuniaria stabilita dall'articolo 14, comma 10. Il legale rappresentante del soggetto autorizzato all'esercizio comunica tempestivamente al comune o alla Ragione, secondo la competenza stabilita ai sensi dell'articolo 8, e al dipartimento di prevenzione dell'azienda sanitaria locale territorialmente competente, l'eventuale stato di crisi occupazionale e il dover ricorrere a forme di ammortizzatori sociali, con relazione illustrativa dello stato di crisi e delle misure da adottarsi. In caso di omessa presentazione della dichiarazione relativa alla sussistenza dei requisiti minimi e ulteriori o di omessa comunicazione prevista dal presente comma, la Regione dispone verifica ispettiva senza preavviso per l'accertamento dei medesimi e di ogni altro presupposto o condizione ai fini del mantenimento dell'accreditamento istituzionale e della sottostante autorizzazione all'esercizio.*";

- ai sensi dell'art. 26, comma 1 della L.R. n. 9/2017 e s.m.i., "*La Regione può verificare in ogni momento la permanenza dei requisiti stabiliti e delle condizioni previste ai fini dell'accreditamento, nonché l'attuazione delle prescrizioni eventualmente adottate con il provvedimento di accreditamento. Per tale attività di verifica si avvale dell'Organismo tecnicamente accreditante.*";
- l'accreditamento è detenuto subordinatamente alla sussistenza delle condizioni di cui all'art. 20 della L.R. n. 9/2017 e s.m.i. e dei requisiti ulteriori di accreditamento di cui al R.R. n. 3/2010 e s.m.i. e n. 16/2019;
- di invitare il Dipartimento di Prevenzione dell'ASL BA, ad effettuare idoneo sopralluogo presso l'ambulatorio specialistico di Medicina di Laboratorio ubicato in Andria alla via San Giovanni Bosco n. 21-23, della società "Esplora ricerche chimico/biologiche S.r.l.", al fine di verificare la sussistenza dei dei requisiti ulteriori, generali e specifici relativi all'attività sanitaria di Medicina di Laboratorio previsti dal R.R. n. 3/2010 alle Sezioni A (colonna di destra, relativamente a quanto non abrogato ai sensi degli artt. 3 e 4 del R.R. n. 16/2019) e B.01.01 (colonna di destra), nonché dal R.R. n. 16/2019 (Manuale di Accreditamento per le strutture di assistenza ambulatoriale) relativi sulla base delle griglie di autovalutazione.

di notificare il presente provvedimento:

- al Legale Rappresentante della società "Esplora ricerche chimico/biologiche S.r.l." con sede legale in Andria alla Via San Giovanni Bosco n. 21-23 – Pec: *giuliana.campanile@pec.enpab.it*;
- al Direttore Generale dell'ASL BT;
- al Direttore del Dipartimento di Prevenzione dell'ASL BA;
- al Direttore del Dipartimento di Prevenzione dell'ASL BT;
- al Dirigente Ufficio Convenzioni dell'ASL BT;
- al Sindaco del Comune di Andria.

Il presente provvedimento, redatto in unico originale e composto di n. 10 facciate è dichiarato immediatamente

esecutivo e:

- è unicamente formato con mezzi informatici e firmato digitalmente;
- sarà pubblicato sul Bollettino Ufficiale della Regione Puglia;
- sarà pubblicato all'Albo della Sezione Strategie e Governo dell'Offerta/Albo Telematico (*ove disponibile*);
- sarà disponibile nel sito ufficiale della Regione Puglia (*ove disponibile l'albo telematico*);

Il presente Provvedimento è direttamente esecutivo.

Firmato digitalmente da:

P.O. Autorizzazione e Accreditamento Strutture di Riabilitazione Psichiatrica - Dipendenze Patologiche - ASD
Irene Vogiatzis

Il Dirigente ad interim del Servizio Accreditamento e Qualità
Elena Memeo

Il Dirigente della Sezione Strategie e Governo dell'Offerta
Mauro Nicastro

DETERMINAZIONE DEL DIRIGENTE SEZIONE STRATEGIE E GOVERNO DELL'OFFERTA 6 novembre 2023, n. 324
Riconoscimento della qualifica professionale di medico, ai sensi dell'art. 6-bis del decreto-legge 23 luglio 2021, n. 105, convertito, con modificazioni, dalla legge 16 settembre 2021, n. 126. - Dott. E. C.

IL DIRIGENTE DELLA STRUTTURA PROPONENTE

- **VISTO** il D.Lgs. 3 marzo 1993, n.29;
- **VISTO** il D.Lgs. 31 marzo 1998, n.80;
- **VISTA** la legge Regionale 24 marzo 1974, n.18;
- **VISTA** la legge Regionale del 4 marzo1997, n.7;
- **VISTA** la legge Regionale n. 20 del 31dicembre 2010;
- **VISTA** la legge Regionale n. 2 del 9 marzo 2011;
- **VISTI** gli articoli 4 e 16 del D.Lgs. 165/01;
- **VISTO** l'art.32 della Legge n.69 del 18 giugno 2009, che prevede l'obbligo di sostituire la pubblicazione tradizionale all'albo ufficiale con la pubblicazione di documenti digitali sui siti informatici;
- **VISTO** l'art. 18 del D. Lgs. 196/03 "Codice in materia di protezione dei dati personali" in merito ai Principi applicabili ai trattamenti effettuati dai soggetti pubblici;
- **RICHIAMATA** la Deliberazione di Giunta Regionale del 7 dicembre 2020, n. 1974, pubblicata sul BURP n. 14 del 26 gennaio 2021 che approva l'Atto di Alta Organizzazione. Modello Organizzativo "MAIA 2.0";
- **RICHIAMATO** il D.P.G.R. del 22 gennaio 2021, n. 22, pubblicato sul BURP n. 15 del 28-1-2021, che adotta l'Atto di Alta Organizzazione. Modello Organizzativo "MAIA 2.0";
- **VISTA** la Determinazione del Direttore del Dipartimento Personale e Organizzazione n. 22 del 29/08/2022 con cui è stato conferito l'incarico di Direzione del Servizio Strategie e Governo dell'Assistenza territoriale - Rapporti istituzionali e Capitale umano S.S.R.;
- **VISTA** la Deliberazione di Giunta Regionale n. 322 del 07/03/2022 di conferimento dell'incarico di Dirigente della Sezione Strategie e Governo dell'Offerta;
- **VISTA** la Deliberazione di Giunta Regionale n. 684 del 26 aprile 2021 recante la nomina del Direttore del Dipartimento Promozione della Salute e del Benessere Animale del Dott. Vito Montanaro.

Sulla base dell'istruttoria espletata dalla Responsabile della P.O. *"Sviluppo Percorsi Diagnostico Terapeutici Assistenziali (PDTA) e attività progettuali",* e confermata dalla Dirigente del Servizio Strategie e Governo dell'Assistenza Territoriale, Rapporti Istituzionali e Capitale Umano SSR e dal Dirigente della Sezione Strategie e Governo dell'Offerta, dal quale riceve la seguente relazione:
L'art. 13 del D.L. 18/2020, derogando alla normativa di riconoscimento delle qualifiche professionali sanitarie e a quella in materia di cittadinanza per l'assunzione alle dipendenze della pubblica amministrazione, ha consentito *"l'esercizio temporaneo di qualifiche professionali sanitarie ai professionisti che intendono esercitare sul territorio nazionale una professione sanitaria conseguita all'estero regolata da specifiche direttive dell'Unione europea"*.

Tale prima formulazione prevedeva che le Regioni e le Province autonome, a seguito di presentazione di apposita istanza, potessero procedere al reclutamento temporaneo di tali operatori.
La norma in questione è stata successivamente integrata, allargando la platea anche ai cittadini di Paesi extra-UE oltre che agli Operatori Socio-Sanitari, consentendo l'espletamento tra l'altro di lavoro autonomo, nonché di lavoro presso strutture sanitarie private accreditate interessate dall'emergenza COVID.

La possibilità di reclutare personale con qualifica professionale sanitaria conseguita all'estero è stata, successivamente ampliata, con D.L. n. 105/2021 art. 6 bis, convertito in legge n.126/2021, anche alle strutture non correlate alla gestione dell'emergenza COVID e al fine di fronteggiare la grave carenza di personale

sanitario. La vigenza del citato articolo 6-bis del D.L. n. 105/2021 è stata prorogata al 31 dicembre 2023 con D.L n. 24/2022, convertito in legge n. 52/2022.

Con successivo art. 4-ter del D.L. n. 198/2022, convertito in legge n. 14/2023, è stata prorogata al 31 dicembre 2025 la possibilità di reclutare personale con qualifica professionale sanitaria conseguita all'estero, prevedendo l'obbligo per il professionista di chiedere alla Regione il rilascio di un riconoscimento in deroga, oltre che l'obbligo per lo stesso professionista di comunicare all'Ordine competente l'ottenimento del riconoscimento in deroga, la denominazione della struttura sanitaria a contratto con il SSN presso la quale è prestata l'attività lavorativa e ogni successiva variazione. Il mancato adempimento di detti obblighi, comporta la sospensione del riconoscimento.

Con successivo art. 15 del D.L. n. 34/2023, il legislatore nazionale ha modificato la disciplina applicabile alla fattispecie di che trattasi. Tale articolo, al comma 4, ha abrogato il numero 2) della lettera b) del comma 1 dell'articolo 4–ter del D.L. n. 198/2022 relativo all'obbligo di comunicazione all'Ordine competente l'ottenimento del riconoscimento in deroga e ha introdotto una proroga dalla vigenza della normativa al 31.12.2025 per tutti coloro che *"intendono esercitare presso strutture sanitarie o socio-sanitarie, pubbliche o private o private accreditate, comprese quelle del Terzo settore, una professione medica o sanitaria o l'attività prevista per gli operatori di interesse sanitario".*
L'entrata in vigore di tali norme è stata, tuttavia, subordinata all'adozione di apposita intesa in sede di Conferenza permanente per i rapporti tra lo Stato, le Regioni e le Province autonome di Trento e di Bolzano.

Il comma 3 del citato art. 15 ha, inoltre, stabilito che, nelle more dell'adozione della citata intesa, restano vigenti le norme di cui 6-bis del decreto-legge 23 luglio 2021, n. 105, convertito, con modificazioni, dalla legge 16 settembre 2021, n. 126 e all' articolo 13 del decreto-legge 17 marzo 2020 n. 18, convertito in legge, con modificazioni dalla legge 24 aprile 2020, n. 272.

Attualmente, quindi, e fino all'adozione di apposita intesa da adottarsi in sede di Conferenza permanente per i rapporti tra lo Stato, le Regioni e le Province autonome di Trento e di Bolzano che dia attuazione a quanto previsto dal citato art. 15 del DL n. 34/2023, la materia è regolata dall'art. 6-bis del decreto-legge 23 luglio 2021, n. 105, convertito, con modificazioni, dalla legge 16 settembre 2021, n. 126 e resta in vigore fino al 31 dicembre 2023.

Sulla base della normativa vigente, quindi, l'esercizio temporaneo dell'attività sanitaria può essere svolta da personale sanitario non in possesso del riconoscimento del titolo di studio estero sia presso Enti ed Aziende del Servizio Sanitario regionale che presso datori di lavoro diversi dalle Aziende ed Enti del Servizio sanitario regionale fino al prossimo 31 dicembre 2023.

Solo nel caso di reclutamento ed esercizio temporaneo dell'attività sanitaria presso Enti ed Aziende del Servizio Sanitario regionale e, quindi, anche nel caso di svolgimento di attività sanitarie in strutture accreditate all'esercizio, è necessario presentare istanza alla competente Regione, corredata di un certificato di iscrizione all'albo del Paese di provenienza con conseguente adozione di apposito atto di istruzione delle domande.

Pertanto, in virtù della succitata normativa, con nota circolare dell'11/7/2023 prot. AOO183- 10146 la Sezione Strategie e Governo dell'Offerta ha disciplinato le modalità di presentazione dell'istanza stabilendo che i soggetti interessati, cittadini europei e/o extra UE, dovranno presentare istanza, a mezzo PEC ai competenti Uffici regionali, corredata di:

- copia del titolo di studio, unitamente a traduzione giurata dello stesso;
- copia dell'iscrizione all'Ordine/Albo professionale del Paese di provenienza, unitamente a traduzione

giurata della stessa;
- copia di documento d'identità in corso di validità.

Inoltre, il reclutamento e l'esercizio temporaneo dell'attività sanitaria presso datori di lavoro diversi dalle Aziende ed Enti del Servizio sanitario regionale, invece, è svolto senza la preventiva comunicazione alla competente regione, secondo quanto previsto dal già citato articolo 6-bis del D.L. 23/07/2021 n.105.

La predetta circolare ha precisato che, tutti coloro che siano già in possesso di provvedimento regionale di riconoscimento del titolo, in deroga alla normativa sul riconoscimento delle qualifiche professionali sanitarie, potranno continuare ad operare fino al 31 dicembre 2023, salvo intervento, nelle more, di diversa e/o contraria normativa in merito.

Con mail del 4/10/2023, acquisita gli atti della scrivente Sezione con prot. AOO183- 15958 del 09/10/2023, il dott. Erind Cafi, **...omissis...** medico con titolo di studio conseguito presso l'Università Cattolica "Nostra Signora del Buon Consiglio" di Tirana (Albania) in data 30/09/2011, ha presentato istanza per il riconoscimento del titolo professionale conseguito all'estero, corredandola di tutta la documentazione richiesta nella circolare dell'11/7/2023 prot. AOO183- 10146.

Tanto premesso, valutata l'idoneità delle dichiarazioni rese dall'istante e della documentazione prodotta, si ritiene di accogliere la domanda, in quanto completa di ogni requisito di legge ed in particolare:

- copia del titolo di studio, unitamente a traduzione giurata dello stesso;
- copia dell'iscrizione all'Ordine/Albo professionale del Paese di provenienza, unitamente a traduzione giurata della stessa;
- copia di documento d'identità in corso di validità.

Alla luce di quanto sopra esposto, verificata la documentazione presentata e la relativa coerenza con la normativa vigente in materia, si propone di :

- di ritenere accoglibile l'istanza presentata dal dott. Erind Cafi, in quanto, sulla base delle dichiarazioni rese, risulta completa di ogni requisito previsto dalla normativa vigente in materia e dunque di quanto richiesto con la circolare dell'11/7/2023 prot. n. AOO183- 10146;
- di riconoscere il titolo professionale di medico conseguito all'estero dal dott. Erind Cafi, cittadino albanese, **...omissis...**come idoneo, in deroga alle norme sul riconoscimento delle qualifiche professionali sanitarie, secondo le procedure di cui all'art.13 del decreto legge 17 marzo 2020 e dall' art. 6bis del decreto-legge 23 luglio 2021, n. 105, convertito, con modificazioni, dalla legge 16 settembre 2021, n. 126.
- di consentire l'esercizio temporaneo della professione sanitaria di medico entro il termine del 31 dicembre 2023, fatte salve diverse ulteriori disposizioni in materia;
- di stabilire che il presente provvedimento consente il reclutamento ed esercizio temporaneo della professione sanitaria presso Enti ed Aziende del Servizio Sanitario regionale e, quindi, anche nel caso di svolgimento di attività sanitarie in strutture autorizzate all'esercizio e/o accreditate istituzionalmente, fino alla data del 31/12/2023. Pertanto, ai fini della valutazione dei requisiti organizzativi, per il rilascio o conferma dell'autorizzazione all'esercizio e dell'accreditamento istituzionale, si dovrà tenere conto della durata di cui sopra del riconoscimento del titolo professionale, salvo modifiche o integrazioni della vigente normativa in materia.

VALUTAZIONE DI IMPATTO DI GENERE

La presente determinazione è stata sottoposta a valutazione di impatto di genere ai sensi della DGR n. 938 del 3/7/2023.
L'impatto di genere stimato è: NEUTRO.

Adempimenti contabili ai sensi del D. Lgs. n.118/2011 e ss. mm. e ii.

Il presente atto non comporta implicazioni dirette e/o indirette, di natura economico- finanziaria e/o patrimoniale e dalla stessa non deriva alcun onere a carico del bilancio regionale.

Verifica ai sensi del D.Lgs. n. 196/2003 e del Regolamento (UE) 679/2016
Garanzie di riservatezza

La pubblicazione dell'atto all'albo, salve le garanzie previste dalla legge 241/90 in tema di accesso ai documenti amministrativi, avviene nel rispetto della tutela alla riservatezza dei cittadini, secondo quanto disposto dal D. Lgs 196/03 in materia di protezione dei dati personali, nonché dal vigente regolamento regionale n.5/2006 per il trattamento dei dati sensibili e giudiziari.

Ai fini della pubblicità legale, l'atto destinato alla pubblicazione è redatto in modo da evitare la diffusione di dati personali identificativi non necessari ovvero il riferimento a dati sensibili; qualora tali dati fossero indispensabili per l'adozione dell'atto, essi sono trasferiti in documenti separati, esplicitamente richiamati.

IL DIRIGENTE DELLA SEZIONE STRATEGIE E GOVERNO DELL'OFFERTA

- sulla base delle risultanze istruttorie innanzi illustrate, che qui si intendono integralmente riportate;
- viste le sottoscrizioni poste in calce al presente provvedimento dalla Responsabile della P.O. *"Sviluppo Percorsi Diagnostico Terapeutici Assistenziali (PDTA) e attività progettuali",* e confermata dalla Dirigente del Servizio Strategie e Governo dell'Assistenza Territoriale, Rapporti Istituzionali e Capitale Umano SSR e dal Dirigente della Sezione Strategie e Governo dell'Offerta;
- Richiamato, in particolare, il disposto dell'art.6 della L.R. 4 marzo 1997, n.7 in materia di modalità di esercizio della funzione dirigenziale;

DETERMINA

Di prendere atto di quanto espresso in narrativa, che costituisce parte integrante e sostanziale del presente atto e che qui si intende integralmente riportato.

1. di approvare tutto quanto espresso in narrativa, che qui si intende integralmente riportato;
2. di accogliere l'istanza presentata dal dott. Erind Cafi in quanto, sulla base delle dichiarazioni rese, risulta completa di ogni requisito previsto dalla normativa vigente in materia e dunque di quanto richiesto con la circolare dell'11/7/2023 prot. n. AOO183- 10146;
3. di riconoscere il titolo professionale di medico, conseguito all'estero dal Erind Cafi, cittadino albanese, **...omissis...**come idoneo, in deroga alle norme sul riconoscimento delle qualifiche professionali sanitarie, secondo le procedure di cui all'art.13 del decreto legge 17 marzo 2020 e dall'art. 6 bis del decreto- legge 23 luglio 2021, n. 105, convertito, con modificazioni, dalla legge 16 settembre 2021, n. 126.
4. di consentire l'esercizio temporaneo della professione sanitaria di medico entro il termine del 31 dicembre 2023, fatte salve diverse ulteriori disposizioni in materia;
5. di stabilire che il presente provvedimento consente il reclutamento ed esercizio temporaneo della professione sanitaria presso Enti ed Aziende del Servizio Sanitario regionale e, quindi, anche nel caso di svolgimento di attività sanitarie in strutture autorizzate all'esercizio e/o accreditate istituzionalmente, fino alla data del 31/12/2023. Pertanto, ai fini della valutazione dei requisiti organizzativi, per il rilascio o conferma dell'autorizzazione all'esercizio e dell'accreditamento istituzionale, si dovrà tenere conto della durata di cui sopra del riconoscimento del titolo professionale, salvo modifiche o integrazioni della vigente normativa in materia.
6. di redigere il presente provvedimento in forma integrale e "per estratto", con parti oscurate non necessarie ai fini di pubblicità legale, nel rispetto della tutela alla riservatezza dei cittadini, secondo quanto disposto dal Dlgs 196/03 in materia di protezione dei dati personali e ss.mm. e ii;

7. di notificare il medesimo provvedimento, nella versione comprensiva dei dati anagrafici e di ulteriori informazioni, come tale non soggetta a pubblicazione, al dott. Erind Cafi

Il presente provvedimento è composto di 7 facciate:

- **è unicamente formato** con mezzi informatici e firmato digitalmente;
- **sarà conservato** nei sistemi informatici regionali CIFRA, Sistema Puglia e Diogene in applicazione delle "Linee guida per la gestione degli Atti Dirigenziali come documenti originali informatici con il sistema CIFRA 1" dettate dal Segretario Generale della Presidenza;
- **sarà reso pubblico**, ai sensi dell'art. 20 comma 3 del Decreto del Presidente della Giunta Regionale n. 22/2021, mediante affissione per 10 giorni lavorativi, a decorrere dalla data della sua adozione, all'Albo delle Determinazioni Dirigenziali tramite la piattaforma regionale CIFRA in ottemperanza alle medesime "Linee guida per la gestione degli Atti Dirigenziali come documenti originali informatici con il sistema CIFRA" ut supra;
- **sarà pubblicizzato** in "Amministrazione Trasparente" sotto la sezione "Provvedimenti Dirigenziali" del sito www.regione.puglia.it;
- **sarà pubblicizzato** sul Bollettino Ufficiale della Regione Puglia in versione integrale ai sensi dell'art. 6 della L.R. n. 13 del 12.04.1994;
- **sarà trasmesso**, tramite la piattaforma CIFRA, al Segretario della Giunta Regionale.

Il presente atto, composto da 7 facciate è adottato in originale.

Il presente Provvedimento è direttamente esecutivo.

Firmato digitalmente da:

P.O. Sviluppo Percorsi Diagnostico Terapeutici Assistenziali (PDTA) e attività progettuali
Angela Capozzi

Il Dirigente del Servizio Strategie e Governo dell'Assistenza Territoriale- Rapporti Istituzionali e Capitale Umano S.S.R.
Antonella Caroli

Il Dirigente della Sezione Strategie e Governo dell'Offerta
Mauro Nicastro

DETERMINAZIONE DEL DIRIGENTE SEZIONE STRATEGIE E GOVERNO DELL'OFFERTA 6 novembre 2023, n. 326
Nuovi Incontri Cooperativa Sociale (P.Iva 04379370754) - Verifica di compatibilità ai sensi dell'art. 7, comma 2 della L.R. n. 9/2017 e s.m.i. a seguito di istanza di autorizzazione alla realizzazione per trasferimento definitivo nell'ambito del medesimo Comune di Galatina dalla Via Milano n. 70 alla Via Montegrappa n. 151 bis del Centro diurno non autosufficienti denominato "Santa Rita".

IL DIRIGENTE DELLA STRUTTURA PROPONENTE

Il Dirigente della Sezione

Vista la Legge regionale 4 febbraio 1997, n. 7 – Norme di Organizzazione dell'Amministrazione Regionale;
Vista la Deliberazione G.R. n. 3261 del 28/7/98 e s.m.i.;
Visti gli artt. 4 e 16 del D. Lgs. 165/01 e s.m.i.;
Vista la deliberazione di Giunta Regionale n. 1426 del 4/10/2005;
Visto il Decreto del Presidente della Giunta Regionale 22 febbraio 2008 n. 161;
Vista la Deliberazione di Giunta Regionale n. 1444 del 30 luglio 2008;
Vista la Determinazione del Direttore dell'Area Organizzazione e Riforma dell'Amministrazione n. 9 del 20/04/2015, ad oggetto "riassetto organizzativo dell'Area Politiche per la promozione della salute, delle persone e delle pari opportunità";
Visto il Decreto del Presidente della Giunta Regionale 22 Gennaio 2021, n. 22 "Adozione Atto di Alta Organizzazione. Modello Organizzativo MAIA 2.0" pubblicato sul Bollettino Ufficiale della Regione Puglia n. 15 del 28/01/2021, successivamente modificato ed integrato con Decreto del Presidente della Giunta regionale 10 Febbraio 2021, n. 45;
Vista la Determinazione del Dirigente della Sezione Personale e Organizzazione n. 25 del 28/07/2023 di proroga dell'incarico di direzione del Servizio Strategie e Governo dell'Assistenza alle Persone in condizione di Fragilità- Assistenza Sociosanitaria;
Vista la Deliberazione di Giunta Regionale n. 322 del 07/03/2022 di conferimento dell'incarico di Direzione della Sezione Strategie e Governo dell'Offerta;

In Bari, sulla base dell'istruttoria espletata dai funzionari istruttori, e confermata dal Dirigente di Servizio, presso la sede della Sezione Stategie e Governo dell'Offerta (SGO), riceve la seguente relazione.

Con regolamento regionale 21 gennaio 2019, n. 4 è stato emanato il "Regolamento regionale sull'Assistenza residenziale e semiresidenziale ai soggetti non autosufficienti – Residenza Sanitaria Assistenziale (RSA) estensiva e di mantenimento– Centro diurno per soggetti non autosufficienti".

Con DGR n. 2153/2019 e con DGR n. 2154/2019 del 25/11/2019 (BURP n. 138 del 29/11/2019) sono stati approvati gli atti ricognitivi attuativi rispettivamente del R.R. n. 4/2019 e del R.R. n. 5/2019, per cui dal 1 dicembre 2019 è decorso il termine per la presentazione delle nuove istanze di autorizzazione alla realizzazione di strutture sociosanitarie, previo rilascio del parere di compatibilità al fabbisogno regionale.

I RR 4/2019 ed il RR 5/2019 hanno determinato il fabbisogno di Rsa e centri diurni, per cui le nuove strutture sono soggette all'autorizzazione alla realizzazione secondo le procedure e nei termini stabiliti dalla LR 2 maggio 2017 n. 9 e smi, e dalla DGR 2037 del 2013 rientrando nelle procedure relative a istanze di autorizzazione alla realizzazione e di autorizzazione all'esercizio ai sensi della L.R. n. 9/2017, le seguenti fattispecie di interventi:
1) la realizzazione ex novo di RSA e Centro diurno di cui al R.R.n.4/2019 ed al RR n. 5/2019
2) l'ampliamento di RSA o Centro diurno già esistente e autorizzato (aumento del numero dei posti letto di RSA o di posti di centro diurno disabili, attivazione di Rsa o Centro diurno in aggiunta a struttura già autorizzata);
3) la trasformazione di struttura già esistente in RSA o Centro diurno (modifica di struttura già autorizzata

in Rsa o Centro diurno; cambio d'uso di un edificio finalizzato ad ospitare una RSA o un Centro diurno con o senza lavori)

4) **il trasferimento in altra sede di RSA o Centro diurno già autorizzati.**

Ai sensi dell'art. 5, comma 1 della L.R. n. 9/2017 e s.m.i. sono soggette all'autorizzazione alla realizzazione le strutture: 1.2.4 : "*Strutture sanitarie e sociosanitarie per anziani non autosufficienti e per soggetti affetti da demenza*" .

Rientrano nelle strutture di cui al precedente punto 1.2.4. le RSA ed il Centro diurno non autosufficienti, di cui al RR 4 del 2019 e smi.

In merito al procedimento per il rilascio dell'autorizzazione alla realizzazione l'art. 7 commi 1 e 2 della L.R. n. 9/2017 e s.m.i. stabilisce: "1. *I soggetti pubblici e privati di cui all'articolo 5, comma 1, punto 1.1, inoltrano al comune competente per territorio istanza di autorizzazione alla realizzazione della struttura corredandola del titolo di proprietà, del diritto reale di godimento o altro titolo legittimante, del progetto con relative planimetrie e del permesso di costruire o altro titolo abilitativo edilizio, ove già rilasciato. 2. Il comune, verificati i titoli di cui al comma 1 e la conformità dell'intervento alla normativa urbanistica ed edilizia, entro, e non oltre, trenta giorni dalla data di ricevimento dell'istanza, richiede alla Regione la verifica di compatibilità di cui all'articolo 3, comma 3, lettera a), attestando l'avvenuta verifica dei titoli e la conformità dell'intervento alla normativa urbanistica ed edilizia ed allegando tutta la documentazione di cui al comma 1".*

La stessa LR 9 del 2017 stabilisce all'art 17: *Trasferimento definitivo di strutture autorizzate all'esercizio che: "L'autorizzazione all'esercizio è conferita esclusivamente al soggetto e per la sede della struttura così come risulta dal provvedimento che la conferisce. 2.* ***Il trasferimento definitivo della sede di strutture sanitarie e socio-sanitarie già autorizzate all'esercizio è consentito, ai sensi dell'articolo 8, mediante apposita autorizzazione all'esercizio per trasferimento nell'ambito della stessa azienda sanitaria locale****. 3. L e strutture sanitarie e socio-sanitarie già autorizzate all'esercizio di cui all'articolo 5, comma 1, sono autorizzate all'esercizio per trasferimento previa acquisizione dell'autorizzazione alla realizzazione per trasferimento ai sensi del combinato disposto dell'articolo 5, comma 3, punto 3.3. e dell'articolo 7. La verifica di compatibilità regionale è eseguita secondo le modalità e i contenuti previsti dall'articolo 28, comma 3."*
Per effetto del comma 2 dell'art. 7 della legge a seguito del rilascio di parere di compatibilità positivo, il Comune rilascia l'autorizzazione alla realizzazione, nel rispetto delle previsioni di cui all'art. 7 della L.R. n. 9/2017 e s.m.i.

Ottenuta l'autorizzazione alla realizzazione prevista dalla L.R. n. 9/2017 e s.m.i., entro il termine di validità biennale del parere di compatibilità che decorre dalla data del rilascio dell'autorizzazione alla realizzazione, il legale rappresentante della struttura richiede alla Regione l'autorizzazione all'esercizio, ai sensi dell'art. 8 della L.R. n. 9/2017 e s.m.i.

Ai sensi del RR 4 del 2019 *("Regolamento regionale sull'Assistenza residenziale e semiresidenziale per soggetti disabili – Residenza Sanitaria Assistenziale (RSA) per disabili – Centro diurno socioeducativo e riabilitativo per disabili*" (pubblicato sul B.U.R.P. del 25/01/2019), all'atto della presentazione dell'istanza di autorizzazione alla realizzazione, il progetto della struttura con le relative planimetrie deve prevedere i requisiti elencati di seguito:

R.R. n. 4/2019:

ART.4 REQUISITI STRUTTURALI GENERALI PER IL CENTRO DIURNO PER SOGGETTI NON AUTOSUFFICIENTI R.R. 4/2019

ART.6 REQUISITI MINIMI PER L'AUTORIZZAZIONE ALL'ESERCIZIO DEL CENTRO NON AUTOSUFFICIENTI

- 6.1 requisiti minimi strutturali del Centro diurno per soggetti non autosufficienti
- 6.2 requisiti minimi organizzativi del centro diurno per soggetti non autosufficienti

ART.7 REQUISITI SPECIFICI PER L'AUTORIZZAZIONE ALL'ESERCIZIO DEL CENTRO DIURNO PER SOGGETTI NON AUTOSUFFICIENTI

- 7.1 requisiti specifici strutturali del Centro diurno per soggetti non autosufficienti
- 7.4 requisiti specifici organizzativi del Centro diurno per soggetti non autosufficienti.

Con particolare riferimento ai requisiti minimi strutturali del centro diurno per soggetti non autosufficienti l'art 6.1 del RR 4/2019 che la struttura deve in ogni caso garantire:

"• un ambiente sicuro e protesico per l'utenza a cui il Centro fa riferimento;
• congrui spazi destinati alle attività, non inferiori a complessivi 250 mq per 30 utenti, inclusi i servizi igienici e le zone ad uso collettivo;
• zone ad uso collettivo, suddivisibili anche attraverso elementi mobili, per il ristoro, le attività di socializzazione e ludico-motorie con possibilità di svolgimento di attività individualizzate;
• una zona riposo distinta dagli spazi destinati alle attività, con almeno una camera con n. 2 posti letto per il sollievo per la gestione delle emergenze;
• autonomi spazi destinati alla preparazione e alla somministrazione dei pasti, in caso di erogazione del servizio;
• spazio amministrativo;
• linea telefonica abilitata a disposizione degli/lle utenti;
• servizi igienici attrezzati:
- 2 bagni per ricettività fino a 20 posti, di cui uno destinato alle donne;
- 3 bagni per ricettività oltre 20 posti, di cui uno riservato in rapporto alla ricettività preventiva uomini/ donne.
• un servizio igienico per il personale.
Tutti i servizi devono essere dotati della massima accessibilità."

Con Determinazione Dirigenziale n. Reg. generale 106 del 08/04/2016 ad oggetto *"Autorizzazione al funzionamento centro diurno integrato per il supporto cognitivo e comportamentale ai soggetti affetti da demenza sede della struttura via Milano 70 Galatina"* l'ambito territoriale sociale di Galatina rilasciava alla Società Cooperativa sociale *"Nuovi Incontri*" l'autorizzazione al funzionamento per un Centro Diurno Integrato per il supporto cognitivo e comportamentale ai soggetti affetti da demenza (art. 60 ter Reg. R. n.4/2007) **con dotazione di n. 20 posti ubicato Galatina (LE) alla Via Milano n. 70**.

Con pec del 31/01/2020 la Società Cooperativa sociale "*Nuovi Incontri*" presentava, in ottemperanza alle previsioni di cui al RR 4 del 2019 e alla DGR 2153 del 2019, istanza di conferma del predetto atto autorizzativo e di accreditamento allegando la seguente documentazione:

- Certificato di agibilità Prot. n. 13670/04 del 08/09/2004;
- Attestazione a firma dell'Ing. Toma del 13/11/2015 con lo stesso dichiara che l'attività è esclusa da quelle ricomprese nel DPR 151 del 01/08/2011;
- Determinazione Dirigenziale n. Reg. generale 106 del 08/04/2016 ad oggetto *"Autorizzazione al funzionamento centro diurno integrato per il supporto cognitivo e comportamentale ai soggetti affetti da demenza sede della struttura via Milano 70 Galatina";*
- Elaborati planimetrici (Pianta piano Terra- Pianta Piano Primo) vidimate dall'Ing Toma;
- Relazione tecnica del 13/11/2015 a firma dell'Ing Toma;
- Denuncia di inizio attività del 27/02/2004 riguardante la "*Realizzazione di tramezzi interni*" e relativa relazione di asseverazione;
- N. 3 dichiarazioni sostitutive di certificazione a firma del legale rappresentante con cui lo stesso dichiara il possesso dei requisiti di cui al RR 4 del 2019, l'affidamento della responsabilità sanitaria, il numero e le qualifiche del personale in organico, l'assenza di cause di decadenza, e di condanne per reati di evasione fiscale e contributiva nei confronti del legale rappresentante e dei soci titolari ai sensi dell'art 20 comma 2 lett E della LR 9 del 2017.

Con pec del 07/02/2020 la Società Cooperativa sociale "*Nuovi Incontri*" inviava dichiarazione in merito al

possesso dei requisiti ulteriori di accreditamento previsti dal RR 16 del 2019 e le griglie di autovalutazione della fase Plan.

Con DGR 1006 del 2020 (Pubblicata sul BURP n. 103 del 14/07/2020) ad oggetto "*Regolamenti regionali n. 4 e 5 del 2019 –– Approvazione preintese - Assegnazione provvisoria di posti autorizzabili ed accreditabili – Indirizzi applicativi alle Aziende Sanitarie Locali*" la Regione assegnava alla Società Cooperativa sociale "*Nuovi Incontri*" 20 posti ai fini della conferma dell'autorizzazione e 9 posti ai fini dell'accreditamento.

Nella predetta determinazione si stabiliva altresì che "*2. A seguito dell'approvazione del presente provvedimento, in riferimento alle istanze di conferma dell'autorizzazione all'esercizio e di accreditamento presentate dalle strutture sociosanitarie ai sensi delle DGR n. 2153/2019 e DGR n. 2154/2019 e tenuto conto del numero di posti accreditabili indicati nelle tabelle 2, 4, 10 e 11 allegate al presente provvedimento, sarà avviata la fase di verifica dei requisiti strutturali, tecnologici ed organizzativi di cui ai RR 4/2019 e RR 5/2019 mediante disposizione di incarico ai Dipartimenti di Prevenzione. All'esito delle verifiche e a seguito di acquisizione di parere favorevole sul possesso dei predetti requisiti rilasciato dal Dipartimento di prevenzione incaricato, la competente Sezione regionale provvede a rilasciare il provvedimento di conferma dell'autorizzazione all'esercizio e di accreditamento.*"

Con successiva DGR 1409 del 2020 ad oggetto "*DGR n. 1006 del 30/06/2020 "Regolamenti regionali n. 4 e 5 del 2019 –– Approvazione preintese - Assegnazione provvisoria di posti autorizzabili ed accreditabili – Indirizzi applicativi alle Aziende Sanitarie Locali" – Modifica ed integrazioni"* la Regione confermava alla Società Cooperativa sociale "*Nuovi Incontri*" il numero dei posti già assegnati con la DGR 1006 del 2020.

A seguito dell'approvazione del predetto provvedimento, in riferimento all'istanza di conferma dell'autorizzazione all'esercizio e di accreditamento presentata dalla Società Cooperativa sociale "Nuovi Incontri" ai sensi delle DGR n. 2153/2019 e tenuto conto del numero di posti accreditabili come assegnati, veniva dato avvio alla fase di verifica dei requisiti strutturali, tecnologici ed organizzativi di cui ai RR 4/2019 mediante disposizione di incarico ai Dipartimenti di Prevenzione delle Asl Lecce e Bari (giusta nota prot. di incarico n. AOO 183_ 4066 del 09/03/2021).

Con Deliberazione della giunta regionale 28 ottobre 2021, n. 1729 ad oggetto "*Attuazione dell'art 18 della LR N. 26/2020 - Assegnazione provvisoria dei posti a completamento dei nuclei ai fini dell'accreditamento"* la Regione dava attuazione all'art 18 della LR 26 del 2020 procedendo al completamento dell'accreditamento dei soli nuclei minimi che fossero risultati incompleti nei precedenti atti di assegnazione.

Con riferimento al Centro diurni per soggetti non autosufficienti di che trattasi provvedeva quindi ad assegnare ai fini dell'accreditamento ulteriori posti 11 oltre ai 9 già assegnati con la precedente DGR 1006 del 2020 e smi.

Con pec del 24/11/2021 la struttura provvedeva ad accettare gli 11 posti ulteriori assegnati.

Con nota prot. n. 85770 del 13/06/2022 acquisita al protocollo di questa Sezione al n AOO 183 8058 del 15/06/2022 **il Dipartimento di Prevenzione della Asl Lecce** incaricato delle verifiche comunicava:
"A seguito di sopralluogo si è preso atto che l'immobile in uso dal centro diurno, per come riportato nella Planimetria a firma dell'Ing. Luciano Toma esibita in sede di sopralluogo, ha la seguente consistenza: ingresso, n. 2 vani attività, disimpegno, anti wc e wc uomini, zona riposo, corridoio, manip. Alimenti, wc donne, wc, spazio amministrativo, portico e giardino attrezzato. Vi è una scala in ferro posticciamente coperta in policarbonato e tubolari metallici che da portico collega ai locali al piano primo ove sono presenti: vano educatori con annesso wc n. 2 depositi prefabbricati.
Da una prima verifica sono state rilevate delle difformità ai locali; in particolare: il portico è stato attrezzato con scaffali, tavolini e sedie e risulta in parte chiuso con pannelli e porte scorrevoli in difformità alla destinazione indicata che doveva essere aperta in adiacenza al giardino attrezzato. Tale chiusura inficerebbe la naturale aereazione dei vani che affacciano su tale portico. Altre criticità inerenti i percorsi tramite scala sterna per raggiungere i vani al piano primo indicati quali vani educatori, wc e deposito sono state rilevate nel corso dell'accertamento, per la qual cosa trattandosi di difformità strutturali eventualmente sanabili in conformità

con lo strumento urbanistico locale, è stata chiesta con nota di prot. n. 118683 del 27/07/2021 al Sue del Comune di Galatina una verifica di conformità edilizia.
In data 28/03/2022 con nota di prot. n. 14226, il Sue del Comune di Galatina ha trasmesso l'esito delle verifiche effettuate presso il Centro diurno da cui si evince che, alcune opere sono realizzate in difformità alla CE n. 105/2003 e sanatoria del 07/05/2008 n. 2486 e vi può essere un potenziale pericolo per l'utilizzo del piano superiore dovuto alla mancanza di un parapetto. Per la circostanza il Comune riferisce che seguirà l'avvio di un procedimento da parte del Sue. (…omissis) La documentazione esibita dalla struttura in merito all'organico, più volte integrata, evidenzia carenze nelle attestazioni richiesta nel Modulo A. (…) Per quanto evidenziato, sulla base della documentazione acquisita unitamente a quella trasmessa dal Sue del Comune di Galatina, si rileva che non si ritengono soddisfatti i requisiti minimi e specifici previsti dal RR n. 5/2019".

Con successiva comunicazione del 22/06/2022 (ns protocollo n. AOO 183 8462 del 27/06/2022) la *"Nuovi Incontri"* Soc. Coop. Soc. contestava il contenuto del verbale di ispezione del Dipartimento di Prevenzione della Asl Lecce e chiedeva il rilascio del provvedimento di accreditamento a favore della società "***limitando l'autorizzazione e/o accreditamento al numero di 15 (quindici) utenti***".

Con nota 13391 del 20/10/2022 ad oggetto "**Società Cooperativa Sociale Onlus "Nuovi Incontri" (P.IVA/ CF: 04379370754) Centro diurno non autosufficienti sito in Galatina alla Via Milano n. 70 - Avvio del procedimento di cui all'art 14 COMMI 6, 7 e 8 della LR 9 del 2017**" questa Sezione avviava "*il procedimento di cui all'art 14 comma 6 della LR 9 del 2017 diffidando il legale rappresentante della "Nuovi Incontri" soc. coop. Soc, entro e non oltre il termine di giorni 30 a decorrere dalla notifica della presente, a integrare le carenze strutturali ed organizzative rilevate dal Dipartimento di Prevenzione della Asl Lecce inviando alla Regione e allo stesso Dipartimento la seguente documentazione:*

- *Elenco nominativo di tutto il personale assunto/incaricato con indicazione specifica della data di assunzione e/o conferimento incarico, qualifica, tipologia del rapporto, impegno orario, titolo di studio e/o accademico, titolo professionale, iscrizione all'albo ove richiesta e contratto collettivo applicato;*
- *Dichiarazioni sostitutive di atto di notorietà ex art. 47, D.P.R. n. 445/2000 di tutto il personale assunto e/o incaricato in ordine al possesso dei titoli di studio, dei titoli professionali, di iscrizione ai rispettivi Albi ove prevista, nonché in ordine all'assenza di cause di incompatibilità di legge;*
- *Copia dei contratti definitivi e/o incarichi di tutto il personale impiegato nel centro diurno in oggetto;*
- *LUL (Libretto Unico Lavoro) istituito e rendicontato presso l'INAIL ovvero vidimato dai soggetti autorizzati dall'INAIL (art. 39 comma 1) del D.L. 112/2008 convertito con L. 133/20089;*
- *Comunicazione Unilav;*
- *Planimetria scala 1:100 corredata di relazione tecnica asseverata riportante superfici e destinazione d'uso dei singoli ambienti, datata e vistata dal Comune di Galatina cui compete la potestà autorizzativa corredata dalla dichiarazione della corrispondenza dello stato di fatto a quello di progetto;*
- *Attestazione di conformità urbanistico edilizia del progetto rilasciata dal Comune di Galatina.*"

Con pec del 21/11/2022 la Società Nuovi Incontri, inoltrava nota con cui contestava la nota prot. n. AOO 183 13391 del 20/10/2022 trasmettendo documentazione tecnica relativa all'immobile sito in Via Milano n. 70, elenco nominativo di tutto il personale in carico, dichiarazioni sostitutive di certificazione di tutto il personale in carico, LUL, comunicazioni UNILAV.

Con pec del 02/01/2023 (ns protocollo n. AOO 183 243 del 05/01/2023) il Dipartimento di Prevenzione della Asl Lecce inoltrava nota prot. n. 535 del 02/01/2023 con cui all'esito di ulteriore valutazione chiedeva al Comune di Galatina di effettuare sull'immobile le verifiche di competenza previste dal DPR 380 del 2001 ed il legale rappresentante della Nuovi Incontri Soc Coop Soc ad inviare documentazione integrativa.

Con successiva pec del 15/02/2023 (ns protocollo n. AOO 183 3565 del 15/02/2023) il legale rappresentante della Nuovi incontri Coop Soc. facendo seguito alla nota del Dipartimento di Prevenzione della Asl Lecce prot.

n. 535 del 02/01/2023, "*al fine di migliorare gli spazi a disposizione degli utenti*" **chiedeva il trasferimento definitivo di sede nello stesso Comune alla Via Montegrappa n. 151 bis**.

Con pec del 30/03/2023 acquisita al protocollo al n. AOO 183 5254 del 31/03/2023 il Comune di Galatina inoltrava:

1. Nota prot. n. COMUNE DI GALATINA - c_d862 – 0014953;
2. Planimetrie nn. NI-01, NI 08, e NI 09 (acquisita al Comune di Galatina in data 28/03/2023 prot. n.0015628);
3. Elenco autocertificato del personale;
4. Modello di istanza;
5. Autocertificazione in merito al possesso alle apparecchiature in dotazione del centro diurno;
6. **Nota prot. n. n. COMUNE DI GALATINA - c_d862 – 0016017 del 30/03/2023 con cui il Responsabile del Sue attesta la conformità urbanistico edilizia dell'intervento**;
7. Nota del Comune di Galatina prot. n. - c_d862 – 0016137 del 30/03/2023;
8. Nota del Comune di Galatina prot. n - c_d862 – 0010118 del 27/02/2023;
9. Relazione Tecnico esplicativa rispetto a quanto disposto dall'Art.82 del DPR 380/01 -Progetto di manutenzione straordinaria e cambio destinazione da uso ufficio a Centro Diurno non autosufficienti in via Montegrappa n.151/bis a Galatina LE (n. prot. COMUNE DI GALATINA - c_d862 - 0015628 - 28/03/2023);
10. Nota del Comune di Galatina prot. n - c_d862 – 0010204 del 27/02/2023;
11. Relazione attività;
12. Contratto di Comodato del 22/11/2012 e scadenza 31/11/2023;
13. Dichiarazione in merito al possesso dei requisiti strutturali, tecnologici ed organizzativi previsti dal RR 5 del 2019;

Tenuto conto che

- la struttura con nota del 22/06/2022 (ns protocollo n. AOO 183 8462 del 27/06/2022) rinunciava a 5 posti dei 20 complessivamente autorizzati;
- con nota inoltrata in data 25/10/2023 acquista al protocollo al n. AOO 183 16780 del 25/10/2023 la struttura comunicava che la scelta di trasferimento era legata a garantire il mantenimento dei 20 posti di cui all'autorizzazione;
- dalla documentazione trasmessa, ed in particolare dall'Elaborato Planimetrico (NI -03) si evince che il centro diurno non autosufficienti situato in Galatina alla Via Montegrappa 151 bis, è dotato di spazi idonei ad assicurare il rispetto dei requisiti previsti dal RR 4/2019 per 20 posti;

VERIFICA AI SENSI DEL D. LGS. 196/03
Garanzie alla riservatezza

La pubblicazione dell'atto all'Albo, salve le garanzie previste dalla legge 241/90 in tema di accesso ai documenti amministrativi, avviene nel rispetto della tutela alla riservatezza dei cittadini, secondo quanto disposto dal D. lgs. n. 196/03 in materia di protezione dei dati personali, nonché dal vigente regolamento regionale n. 5/2006 per il trattamento dei dati sensibili e giudiziari.
Ai fini della pubblicità legale, l'atto destinato alla pubblicazione è redatto in modo da evitare la diffusione di dati personali identificativi non necessari ovvero il riferimento a dati sensibili, qualora tali dati fossero indispensabili per l'adozione dell'atto, essi sono trasferiti in documenti separati, esplicitamente richiamati.

ADEMPIMENTI DI CUI ALLA L.R. 28/01 e successive modificazioni ed integrazioni.

Il presente provvedimento non comporta alcun mutamento qualitativo o quantitativo di entrata o di spesa né a carico del Bilancio della Regione né a carico degli Enti per i cui debiti i creditori potrebbero rivalersi

sulla Regione e che è escluso ogni ulteriore onere aggiuntivo rispetto a quelli già autorizzati a valere sullo stanziamento previsto dal bilancio regionale.

IL DIRIGENTE RESPONSABILE DELLA SEZIONE STRATEGIE E GOVERNO DELL'OFFERTA

- Sulla base delle risultanze istruttorie innanzi illustrate, che qui si intendono integralmente riportate;
- Viste la sottoscrizione posta in calce al presente provvedimento dal Dirigente del Servizio Strategie e Governo dell'Assistenza alle Persone in condizione di Fragilita'- Assistenza Sociosanitaria;

DETERMINA

Di prendere atto di quanto espresso in narrativa, che costituisce parte integrante e sostanziale del presente atto e che qui si intende integralmente riportato.

esprimere parere favorevole, ai sensi dell'art. 7 della L.R. n. 9/2017, al rilascio della verifica di compatibilità richiesta dal Comune di Galatina in relazione all'istanza presentata dalla Nuovi Incontri società Cooperativa sociale per l'autorizzazione alla realizzazione per trasferimento nell'ambito dello stesso Comune dalla Via Milano n. 70 alla Via Montegrappa n. 151 bis di un centro diurno non autosufficienti di cui al RR n. 4 del 2019, per n. 20 posti, denominato "*Santa Rita "*

con la precisazione che:

i. Il presente parere di compatibilità si intende rilasciato esclusivamente alla Nuovi Incontri Cooperativa Sociale (P.Iva 04379370754) e non potrà essere ceduto ad altro soggetto;
ii. è assolutamente vietato consentire la sublocazione o il comodato, in tutto o in parte, a soggetti terzi rispetto al titolare del presente parere di compatibilità e della futura autorizzazione all'esercizio;
iii. La Nuovi Incontri società cooperativa sociale è comunque obbligata a realizzare, a mantenere e/o svolgere, quanto previsto dalla documentazione tecnica allegata all'istanza di trasferimento inviata allo scrivente Servizio via pec in data 30/03/2023 ed in ogni caso in conformità ai requisiti strutturali previsti dal RR 4 del 2019 per centro diurno non autosufficienti;
iv. successivamente al rilascio, da parte del Comune di Galatina, dell'autorizzazione alla realizzazione della struttura ai sensi dell'art. 7 L.R. n. 9/2017 e ss.mm.ii., l'autorizzazione all'esercizio dell'attività dovrà essere richiesta direttamente dal legale rappresentante dalla Nuovi Incontri società cooperativa sociale alla Regione – Dipartimento Promozione della Salute del Benessere Sociale e dello Sport per tutti che verificherà ai fini del rilascio della predetta autorizzazione, la presenza dei requisiti previsti per legge.
v. per lo standard di personale riferito all'attività assistenziale di n. 20 posti di centro diurno non autosufficienti si rinvia all' art 6.2 e 7.4 del R.R. n. 4/2019;
vi. il presente parere favorevole di compatibilità, ai sensi dell'art. 7, comma 4 della L.R. n. 9/2017 e s.m.i., ha validità biennale a decorrere dalla data di rilascio dell'autorizzazione alla realizzazione e in caso di mancato rilascio dell'autorizzazione alla realizzazione entro il termine previsto dal comma 5 dell'art 7, a decorrere dal giorno successivo alla scadenza del predetto termine. Scaduto il termine di validità del parere di compatibilità, qualora il soggetto interessato non abbia richiesto l'autorizzazione all'esercizio alla Regione, il dirigente della sezione regionale competente ne dichiara, con apposita determinazione, la decadenza. In caso di mancato rilascio dell'autorizzazione comunale alla realizzazione entro il suddetto termine di centoventi giorni, il termine di validità biennale del parere di compatibilità di cui al comma 4 deve intendersi calcolato dal giorno successivo alla scadenza del termine di centoventi giorni dalla data di ricevimento da parte del comune del parere favorevole di compatibilità regionale.

di notificare il presente provvedimento:

- al Comune di Galatina protocollo@cert.comune.galatina.le.it
- Alla Nuovi Incontri società cooperativa sociale; (nuovincontricoopsoc@pec.it)
- Al Dipartimento di Prevenzione della Asl Lecce;

Il presente provvedimento:

a. Sarà pubblicato sul BURP;
b. sarà pubblicato all'Albo della Sezione Strategie e Governo dell'Offerta/Albo Telematico (*ove disponibile*);
c. sarà trasmesso in copia conforme all'originale alla Segreteria della Giunta Regionale;
d. sarà trasmesso alla Sezione Comunicazione Istituzionale della Regione Puglia per gli adempimenti di cui all'art. 23 del D. Lgs. n. 33/2013;
e. sarà disponibile nel sito ufficiale della Regione Puglia *(ove disponibile l'albo telematico*);
f. il presente atto, composto da n. 10 facciate, è adottato in originale;
g. viene redatto in forma integrale.

Il presente Provvedimento è direttamente esecutivo.

Firmato digitalmente da:

P.O. Autorizzazione e Accreditamento Strutture Sociosanitarie negli Ambiti Territoriali
Brindisi-Lecce-Taranto
Francesca Vantaggiato

Il Dirigente del Servizio Strategie e Governo dell'Assistenza alle Persone in Condizioni
di Fragilità - Assistenza Sociosanitaria
Elena Memeo

Il Dirigente della Sezione Strategie e Governo dell'Offerta
Mauro Nicastro

DETERMINAZIONE DEL DIRIGENTE SEZIONE STRATEGIE E GOVERNO DELL'OFFERTA 6 novembre 2023, n. 327
Comune di Carmiano _ conferma dell'autorizzazione all'esercizio ai sensi dell'art.3, comma 3, lett. c) e dell'art.8, comma 3 della L.R. n.9 del 2.05.2017 e ss.mm.ii. rilascio dell'accreditamento ai sensi ai sensi dell'art 24 della L.R. n. 9 del 02/05/2017 e smi, CON PRESCRIZIONE, per un centro diurno disabili di cui al R.R. n. 5/2019 con dotazione di 30 posti denominato "Centro diurno disabili il quadrifoglio" ubicato in Carmiano (LE) alla Via Grassi 44

IL DIRIGENTE DELLA STRUTTURA PROPONENTE

Il Dirigente della Sezione

Vista la Legge regionale 4 febbraio 1997, n. 7 – Norme di Organizzazione dell'Amministrazione Regionale;
Vista la Deliberazione G.R. n. 3261 del 28/7/98 e s.m.i.;
Visti gli artt. 4 e 16 del D. Lgs. 165/01 e s.m.i.;
Vista la deliberazione di Giunta Regionale n. 1426 del 4/10/2005;
Visto il Decreto del Presidente della Giunta Regionale 22 febbraio 2008 n. 161;
Vista la Deliberazione di Giunta Regionale n. 1444 del 30 luglio 2008;
Vista la Determinazione del Direttore dell'Area Organizzazione e Riforma dell'Amministrazione n. 9 del 20/04/2015, ad oggetto "riassetto organizzativo dell'Area Politiche per la promozione della salute, delle persone e delle pari opportunità";
Visto il Decreto del Presidente della Giunta Regionale 22 Gennaio 2021, n. 22 "Adozione Atto di Alta Organizzazione. Modello Organizzativo MAIA 2.0" pubblicato sul Bollettino Ufficiale della Regione Puglia n. 15 del 28/01/2021, successivamente modificato ed integrato con Decreto del Presidente della Giunta regionale 10 Febbraio 2021, n. 45;
Vista la Determinazione del Dirigente della Sezione Personale e Organizzazione n. 25 del 28/07/2023 di proroga dell'incarico di direzione del Servizio Strategie e Governo dell'Assistenza alle Persone in condizione di Fragilità- Assistenza Sociosanitaria;
Vista la Deliberazione di Giunta Regionale n. 322 del 07/03/2022 di conferimento dell'incarico di Direzione della Sezione Strategie e Governo dell'Offerta;

In Bari, sulla base dell'istruttoria espletata dai funzionari istruttori, e confermata dal Dirigente di Servizio, presso la sede della Sezione Stategie e Governo dell'Offerta (SGO), riceve la seguente relazione.

La L.R. 2 maggio 2017 n. 9 e smi avente ad oggetto "*Nuova disciplina in materia di autorizzazione alla realizzazione e all'esercizio, all'accreditamento istituzionale e accordi contrattuali delle strutture sanitarie e socio-sanitarie pubbliche e private*", successivamente modificata con L.R. 22 dicembre 2017, n. 65 "*Modifiche alla legge regionale 2 maggio 2017, n. 9 (Nuova disciplina in materia di autorizzazione alla realizzazione e all'esercizio, all'accreditamento istituzionale e accordi contrattuali delle strutture sanitarie e socio-sanitarie pubbliche e private)*", stabilisce:
- all'articolo 8, commi da 1 a 6, che: "1. Tutti i soggetti che intendono gestire attività sanitaria o socio-sanitaria soggetta ad autorizzazione all'esercizio sono tenuti a presentare domanda alla Regione o al comune.2. Alla domanda di autorizzazione all'esercizio devono essere allegati il titolo attestante l'agibilità, la dichiarazione sostitutiva di atto di notorietà concernente il possesso dei requisiti, i titoli accademici del responsabile sanitario e tutta la documentazione richiesta dall'ente competente. L'atto di notorietà deve indicare compiutamente il numero e le qualifiche del personale da impegnare nella struttura. 3. Alla Regione compete il rilascio dell'autorizzazione all'esercizio per le strutture sanitarie e socio-sanitarie di cui all'art. 5, comma 1, nonché per i servizi di assistenza territoriale in regime domiciliare e per le attività di assistenza territoriale in regime domiciliare svolte dalle strutture che erogano prestazioni di assistenza territoriale residenziale, semiresidenziale e ambulatoriale. 4. Al comune compete il rilascio dell'autorizzazione all'esercizio

per le strutture sanitarie e socio-sanitarie di cui all'articolo 5, comma 3, punto 3.2. 5. La Regione e il comune, avvalendosi del dipartimento di prevenzione dell'azienda sanitaria locale competente per territorio, eventualmente di concerto con altre strutture competenti nell'ambito dell'attività da autorizzare, verificano l'effettivo rispetto dei requisiti minimi di cui al regolamento regionale o altra specifica normativa e previsione della contrattazione collettiva, nonché di ogni eventuale prescrizione contenuta nell'autorizzazione alla realizzazione. L'accertamento da parte del dipartimento di prevenzione è effettuato entro novanta giorni dalla data di conferimento dell'incarico di verifica. 6. Completato l'iter istruttorio, il dipartimento di prevenzione dell'azienda sanitaria locale inoltra gli atti degli accertamenti e il parere conclusivo alla Regione o al comune competente, che, in caso di esito favorevole, rilasciano l'autorizzazione all'esercizio dell'attività sanitaria o socio[1]sanitaria entro i successivi sessanta giorni, fatta salva l'interruzione del termine, per non più di trenta giorni e per una sola volta, esclusivamente per la motivata richiesta di documenti

- all'art 24 commi 1, 3 e 4 (Procedure di accreditamento e di verifica dei requisiti) che: "*1. Le strutture sanitarie e socio-sanitarie, pubbliche e private, autorizzate all'esercizio dell'attività sanitaria, che intendono chiedere l'accreditamento istituzionale, inoltrano la relativa domanda alla competente sezione regionale. Tali strutture, qualora siano già in possesso alla data di entrata in vigore della presente legge della verifica del fabbisogno territoriale e dell'autorizzazione regionale all'esercizio, ottengono l'accreditamento istituzionale su apposita richiesta e previo esito positivo dell'istruttoria di cui ai commi 2, 3, 4, 5 e 6. (OMISSIS)2. Le strutture pubbliche e private, gli Istituto di ricovero e cura a carattere scientifico (IRCCS) privati e gli enti ecclesiastici possono richiedere con unica istanza il rilascio dell'autorizzazione all'esercizio e dell'accreditamento istituzionale.3. Ai fini della concessione dell'accreditamento, il dirigente della sezione regionale competente, verificata la funzionalità della struttura in base agli indirizzi di programmazione regionale come individuati all'atto dell'autorizzazione, in caso di esito positivo, avvia la fase istruttoria entro sessanta giorni dal ricevimento della domanda e chiede la verifica sugli aspetti tecnico-sanitari e il rispetto della disciplina prevista dal CCNL di settore all'Organismo tecnicamente accreditante, il quale trasmette gli esiti entro novanta giorni dal conferimento dell'incarico. Sulla base delle risultanze delle valutazioni effettuate, il dirigente della sezione regionale competente, completata la fase istruttoria e predispone gli atti conseguenti. Gli oneri derivanti dall'attività di verifica sono a carico dei soggetti che richiedono l'accreditamento, secondo tariffe definite dalla Giunta regionale. 4. Il legale rappresentante del soggetto accreditato, fermo restando l'obbligo di cui all'articolo 17, comma 1, entro e non oltre il termine di scadenza di ogni triennio decorrente dalla data di rilascio dell'apposito provvedimento o di riconoscimento per legge dell'accreditamento, rende alla Regione una dichiarazione sostitutiva di atto di notorietà della permanenza del possesso dei requisiti minimi e ulteriori previsti dal regolamento regionale o da altra specifica normativa. Nello stesso termine, il legale rappresentante rende una dichiarazione sostitutiva di atto di notorietà di sussistenza di tutte le condizioni essenziali previste dall'articolo 20, comma 2, ai fini dell'accreditamento istituzionale. L'omessa presentazione delle dichiarazioni sostitutive nel termine previsto, comporta l'applicazione della sanzione pecuniaria stabilita dall'articolo 14, comma 10. Il legale rappresentante del soggetto autorizzato all'esercizio comunica tempestivamente al comune o alla Regione, secondo la competenza stabilita ai sensi dell'articolo 8, e al dipartimento di prevenzione della azienda sanitaria locale territorialmente competente, l'eventuale stato di crisi occupazionale e il dover ricorrere a forme di ammortizzatori sociali, con relazione illustrativa dello stato di crisi e delle misure ad adottarsi. In caso di omessa presentazione della dichiarazione relativa alla sussistenza dei requisiti minimi e ulteriori o di omessa comunicazione prevista dal presente comma, la Regione dispone verifica ispettiva senza preavviso per l'accertamento dei medesimi e di ogni altro presupposto o condizione ai fini del mantenimento dell'accreditamento istituzionale e della sottostante autorizzazione all'esercizio.*"
- all'articolo 29, comma 9, che: "*Nelle more dell'adozione del regolamento di organizzazione interna e di definizione delle modalità operative dell'attività di verifica dell'Organismo tecnicamente accreditante, da adottarsi entro il termine di sessanta giorni dalla data di entrata in vigore della presente legge, il dirigente della sezione regionale competente o il comune, nelle ipotesi di cui all'articolo 28, per la valutazione degli aspetti tecnico-sanitari di cui all'articolo 24, comma 3, si avvale dei dipartimenti di prevenzione delle aziende sanitarie locali, garantendo il rispetto di criteri di rotazione e di appartenenza ad ambiti territoriali aziendali diversi rispetto a quello di ubicazione della struttura da accreditare*".

In data 9/02/2019 è entrato in vigore il R.R. n. 5 del 21/01/2019 ad oggetto "Regolamento regionale sull'Assistenza residenziale e semiresidenziale per soggetti disabili - Residenza Sanitaria Assistenziale (RSA) per disabili - Centro diurno socioeducativo e riabilitativo per disabili." (pubblicato sul B.U.R.P. del 25/1/2019), ove sono confluite diverse tipologie di strutture precedentemente disciplinate dal R.R. n. 4/2007.

Il suddetto R.R. n. 5/2019 prevede:

Ø all'art. 9 comma 3 (Fabbisogno per l'autorizzazione all'esercizio), che: "3. In aggiunta rispetto ai parametri di cui al comma 2, sono fatti salvi i seguenti posti letto/posti semiresidenziali: a) i posti letto/ posti semiresidenziali di RSA ex R.R. n. 3/2005 pubblici già autorizzati all'esercizio o già previsti in atti di programmazione sanitaria regionale; b) i posti letto/posti semiresidenziali di RSA ex R.R. n. 3/2005 privati già autorizzati all'esercizio; c) i posti letto di Residenza Socio Sanitaria per disabili ex art. 58 R.R. n. 4/2007 e s.m.i., di Comunità socioriabilitativa ex art. 57 R.R. n. 4/2007 e s.m.i., e di Centri diurni per disabili ex art. 60 R.R. n. 4/2007 e s.m.i. già autorizzati al funzionamento alla data di entrata in vigore del presente regolamento; d) i posti letto di Residenza Socio Sanitaria per disabili ex art. 58 R.R. n. 4/2007 e s.m.i., di Comunità socioriabilitativa ex art. 57 R.R. n. 4/2007 e s.m.i. e di Centri diurni per disabili ex art. 60 R.R. n. 4/2007 e s.m.i. realizzate dalle AASSLL, dai Comuni o dalle ASP o dai soggetti privati con il contributo dei fondi FESR, della Regione e/o dei Comuni e non ancora autorizzate al funzionamento alla data di entrata in vigore del presente regolamento; e) i posti letto di Residenza Socio Sanitaria per disabili ex art. 58 R.R. n. 4/2007 e s.m.i., di Comunità socioriabilitativa ex art. 57 R.R. n. 4/2007 e s.m.i. e di Centri diurni per disabili ex art. 60 R.R. n. 4/2007 e s.m.i. che hanno presentato istanza di autorizzazione alla realizzazione o alla ristrutturazione di strutture sanitarie e sociosanitarie con mezzi propri presentate dai privati alla data del 31/12/2017 che all'entrata in vigore del presente regolamento sono state autorizzate ovvero per le quali è decorso, senza diniego, il termine previsto dalla legge per il rilascio.

-art 10 commi 6 e 7 (Fabbisogno per l'accreditamento), che: "*6. Nell'ambito del fabbisogno di Centro diurno disabili di cui al comma 1 rientrano:*

a) i posti di Centro diurno socioeducativo e riabilitativo ex art. 60 R.R. n. 4/2007 e s.m.i. pubblici e privati già autorizzati al funzionamento e contrattualizzati con le Aziende Sanitarie Locali alla data di entrata in vigore del presente regolamento, nel limite massimo dei posti contrattualizzati e tenuto conto del tasso di occupazione dei posti contrattualizzati;

b) i posti di Centro diurno ex art. 60 R.R. n. 4/2007 e s.m.i. di cui alla preintesa approvata con DGR n. 330/2018.

7. La restante quota di posti disponibili di Centro diurno su base provinciale, e non oggetto del processo di riconversione di cui al precedente comma 6, ovvero la restante quota di posti disponibili di Centro diurno per disabili riveniente dalla ricognizione di cui all'art. 12.1 lettera b), è assegnata all'esito delle procedure di cui al successivo art. 12, con le seguenti modalità:

a) il 30% dei predetti posti disponibili sono destinati alle strutture dei DSS in cui si registra un esubero di posti letto già contrattualizzati alla data di entrata in vigore del presente regolamento rispetto al fabbisogno teorico risultante dalla applicazione del criterio del numero degli abitanti. Gli stessi saranno distribuiti, nel limite massimo di un nucleo da n. 30 posti, ai Centri diurni ex art. 60 R.R. n. 4/2007 e s.m.i. pubblici e privati già autorizzate al funzionamento e non contrattualizzati alla

data di entrata in vigore del presente *regolamento;*

b) il restante 70% dei predetti posti disponibili sono destinati alle strutture dei DSS carenti e parzialmente carenti di posti già contrattualizzati alla data di entrata in vigore del presente regolamento rispetto al fabbisogno teorico risultante dalla applicazione del criterio del numero degli abitanti, da distribuirsi in base alla popolazione residente, e sono assegnati ai Centri diurni ex art. 60 R.R. n. 4/2007 e s.m.i. pubblici e privati già autorizzati al funzionamento alla data di entrata in vigore del presente regolamento, nel limite di un nucleo da n. 30 posti, con il seguente ordine di preferenza:

1. *Centro diurno ex art. 60 R.R. n. 4/2007 e s.m.i. non contrattualizzato;*
2. *Centro diurno ex art. 60 R.R. n. 4/2007 e s.m.i. già contrattualizzata*."

-all'art 12.1 lett B (Disposizioni Transitorie), che:
"*b) La giunta regionale, entro 60 giorni dall'entrata in vigore del presente regolamento, approva un atto ricognitivo di tutte le strutture rientranti tra gli autorizzati all'esercizio di cui al comma 3 dell'art. 9 e dei posti di Centro diurno disabili ex art. 60 R.R. n. 4/2007 e s.m.i. rientranti nell'ambito di applicazione dei commi 6 e 7 del precedente art. 10, con l'indicazione: 1) dei posti di Centro diurno disabili ancora disponibili e rientranti nel fabbisogno di accreditamento di cui al comma 1 dell'art.10, da assegnare ai sensi del comma 7 dell'art.10; 2) dei posti letto da assegnare alle strutture ammesse ai finanziamenti di cui all'art. 29 comma 7 della legge regionale n. 9/17 e s.m.i entro la data di entrata in vigore della stessa legge, entro la percentuale pari al 5% dei posti letto di cui alla precedente punto 1.*"
-all'art.12.6 (Norme transitorie per i centri diurni ex art. 60 r.r. 4/2007 e smi autorizzati al funzionamento e non contrattualizzati con le aa.ss.ll.) che,
"*1. I Centri diurni ex art. 60 R.R. 4/2007 e smi già autorizzati al funzionamento alla data di entrata in vigore del presente regolamento e non contrattualizzati con la ASL, ai fini della conferma dell'autorizzazione all'esercizio come Centri Diurni disciplinati dal presente regolamento si adeguano ai requisiti dallo stesso previsti nei termini di seguito indicati a far data dall'entrata in vigore del presente regolamento*

- *entro 6 mesi per i requisiti organizzativi e tecnologici minimi e specifici;*
- *entro 3 anni per i requisiti strutturali minimi e specifici.*

In deroga al precedente punto b), i Centri diurni ex art. 60 R.R. 4/2007 e smi possono mantenere i requisiti strutturali previsti dalla previgente normativa.
2. I Centri diurni ex art. 60 R.R. 4/2007 e smi già autorizzati al funzionamento alla data di entrata in vigore del presente regolamento e non contrattualizzati con la ASL, a seguito dell'approvazione dell'atto di Giunta regionale di cui al all'art. 12.1, lett.b) e relativamente ai posti semiresidenziali disponibili, possono presentare istanza di accreditamento come Centri diurni disciplinati dal presente regolamento, previa conferma dell'autorizzazione all'esercizio."

Con DGR 25 novembre 2019, n. 2154 ad oggetto "*R.R. n.5/2019-art.12.1 - Atto ricognitivo delle strutture rientranti tra le autorizzate all'esercizio di cui all'art.9,c.3 e dei posti letto/posti rientranti nel fabbisogno di accreditamento di cui all'art.10,c.3 e 4- Posti letto/posti disponibili ai fini del rilascio di nuove autorizzazioni all'esercizio e di accreditamento- APPROVAZIONE SCHEMA DI REGOLAMENTO DI MODIFICA AL R.R.21/01/2019, N.5." la Regione approvava inter alia, l'allegato B, in applicazione dell'art. 12 "NORME TRANSITORIE*" - punto 12.1 "DISPOSIZIONI *TRANSITORIE"*, riportante la ricognizione: − dei posti letto/posti di strutture rientranti nella riserva di posti accreditabili di cui ai commi 3 e 4 dell'art. 10 R.R. n. 5/2019 con l'indicazione: a) dei posti letto di RSA e di Centri diurni disabili ancora disponibili, e rientranti nel fabbisogno di accreditamento di cui al comma 1 dell'art.10, da assegnare ai sensi del comma 5 e 7 dell'art.10; (omissis) le indicazioni operative relative ai posti accreditabili;
− i modelli di domanda per le conferme delle autorizzazioni all'esercizio e per gli accreditamenti, predisposti per le autorizzazioni e gli accreditamenti in forma singola o associata.

Con la DGR 2154 del 2019 la Regione stabiliva altresì in merito ai requisiti di accreditamento da possedersi all'atto dell'istanza per l'ottenimento della conferma dell'autorizzazione all'esercizio e dell'accreditamento:

"*Le strutture di cui al presente paragrafo, limitatamente ai posti letto per cui concorrono ai fini dell'accreditamento devono possedere i seguenti requisiti di accreditamento:*
L'art. 2, ai commi 2 e 4 del R.R. n. 16/2019 prevede:
"*2. I Manuali di Accreditamento si applicano alle strutture già accreditate e a quelle per le quali è stata presentata istanza di accreditamento ai sensi e per gli effetti degli articoli 24 e ss., legge regionale 2 maggio 2017 n. 9 e s.m.i., prima della data di entrata in vigore del presente regolamento ed entro il semestre successivo a tale data, nei seguenti tempi e modi:*
a) *entro sei mesi dalla data di entrata in vigore del presente regolamento, limitatamente alle evidenze previste per la prima fase di "Plan";*
b) *entro diciotto mesi dalla data di entrata in vigore del presente regolamento, oltre a quelle per la fase precedente, limitatamente alle evidenze previste per la seconda fase di "Do";*

c) entro ventiquattro mesi dalla data di entrata in vigore del presente regolamento, oltre a quelle previste per le fasi precedenti, anche le evidenze
previste per la terza e quarta fase di "Check" e di "Act" (tutte).
Il possesso dei requisiti ulteriori di accreditamento deve essere attestato dal legale rappresentante della struttura mediante la presentazione entro le scadenze sopra indicate, alla sezione regionale competente ed all'organismo tecnicamente accreditante (OTA), di una dichiarazione sostitutiva di atto di notorietà ai sensi del D.P.R. 445/2000 corredata da una griglia di autovalutazione debitamente compilata e firmata.

…….

4. Le dichiarazioni sostitutive di cui al comma 2 e 3, costituiscono atto preliminare alle verifiche del possesso dei requisiti stabiliti dai Manuali di accreditamento da parte dell'OTA da eseguirsi sulla base del programma di cui all'articolo 3, comma 3 o su apposito incarico della sezione regionale competente nell'ambito del procedimento di accreditamento ai sensi dell'articolo 24 e ss. legge regionale 2 maggio 2017 n. 9 e s.m.i.. 5. Il possesso dei requisiti, attestato alle scadenze stabilite dai commi 2 e 3, costituisce, ai sensi dell'articolo 20, comma 1, legge regionale 2 maggio 2017 n. 9 e s.m.i., condizione necessaria al mantenimento dell'accreditamento, pena revoca- decadenza ai sensi dell'articolo 26, comma 2, lett. b) della medesima legge."

Con Determina n. 280 del 02/08/2022 la Regione "*preso atto che con Delibera di Giunta Comunale n. 178 del 21/09/2012 il Comune di Carmiano ha espresso la volontà di destinare l'immobile ad un centro diurno disabili e quindi ad un pubblico servizio e che per tale ragione il contratto stipulato con la Società Cooperativa Sociale arl Servizi ed Emarginazione Rep n. 776 del 08/03/2013 indipendentemente dal nome juris avendo i requisiti soggettivi ed oggettivi si configura come concessione di servizio*" stabiliva: "*Di prendere atto della risoluzione del contratto stipulato tra il Comune di Carmiano e la Società Cooperativa Sociale a r.l. Servizi ed Emarginazione Rep. N. 776 del 08/03/2013 per avere la società interrotto l'attività e conseguentemente ai sensi dell'art 9, comma 4, lett. a) e lett. c) L.R. n. 9/2017 non confermare l'autorizzazione rilasciata dal Comune di Carmiano con Determinazione nr. 527 e n. Settore 172 del 13/09/2013, e con Determinazione nr 241 del 15/05/2017 in capo alla Società Cooperativa Sociale a r.l. Servizi ed Emarginazione; Di volturare l'autorizzazione all'esercizio per n. 30 posti di centro diurno disabili al Comune di Carmiano, che entro e non oltre il termine di 60 giorni dovrà attivare le procedure di cui al Dlgs 50/2016 per la concessione del servizio ad un soggetto terzo dando comunicazione alla Regione del soggetto individuato al fine della verifica in capo allo stesso dei requisiti di autorizzazione e di accreditamento; Di disporre ai sensi dell'art 11 comma 1 della LR 9 del 2017, nelle more dello svolgimento delle procedure di cui sopra, la sospensione dell'attività fino alla verifica dei requisiti in capo nuovo soggetto gestore".*

A seguito della predetta voltura dell'atto autorizzativo con pec del 12/09/2022 acquista al protocollo di questa Sezione al n. AOO 183 11190 del 13/09/2022 il Comune di Carmiano inviava unitamente alla ASSEST Società Cooperativa sociale – Assistenza sociosanitaria e Sevizi Territoriali (d'ora in avanti ASSEST) istanza di conferma dell'autorizzazione all'esercizio e di accreditamento in forma associata.

Con nota prot. n. AOO 183 11373 del 15/09/2022 la Regione avviava la fase di verifica dei requisiti strutturali, tecnologici ed organizzativi di cui RR 5/2019 mediante disposizione di incarico al Dipartimento di Prevenzione della Asl Lecce precisando "*che il provvedimento autorizzativo eventualmente emesso a seguito delle verifiche sarà temporaneo e avrà durata non superiore a quella indicata nella Determinazione nr. 706 del 31/08/2022, ossia il 30/11/2022*.".

Con pec del 22/09/2022 acquisita al protocollo n. AOO 183 11935 del 22 settembre 2022 il Dipartimento di prevenzione della Asl Lecce all'esito delle verifiche effettuate comunicava che "*in relazione alla nota n. 11373 del 15/09/2022 con cui si invita questo Dipartimento di Prevenzione ad effettuare il sopralluogo ai sensi dell'art 8 comma 3 e 5 della LR 9/2017, per la verifica dei requisiti per l'autorizzazione all'esercizio, presso il Centro diurno per disabili sito in Carmiano alla Via Grassi n. 44, di cui è titolare il Sindaco Pro tempore del Comune di Carmiano, (…) si comunica che i Tecnici della Prevenzione dello scrivente Dipartimento hanno concluso le*

operazioni di verifica dei requisiti per l'autorizzazione all'esercizio dell'attività in oggetto, riscontrando quanto riportato nell'Allegato 2, così come richiesto da codesto Servizio. Si attesta l'esito positivo della verifica dei requisiti di cui al RR 5/2019 ai fini dell'autorizzazione all'esercizio". Il Dipartimento di Prevenzione precisava altresì che "la struttura è in possesso dei requisiti minimi strutturali, organizzativi e tecnologici. Il presente parere è a carattere temporaneo e avrà durata non superiore al 30/11/2022 così come indicato nella Determinazione n. 706 del 31/08/2022 del Responsabile del terzo settore del Comune di Carmiano".

Con Determina n. 349 del 05/10/2022 la Regione confermava l'autorizzazione all'esercizio in via provvisoria al Comune di Carmiano, per il centro diurno il Quadrifoglio fino alla data del 30/11/2022 con ente gestore Assest.

Con pec del 24/11/2022 il Comune di Carmiano inoltrava nota prot. n. Prot. n° 20634 del 24/11/2022 con cui comunicava quanto segue: "*con determinazione dirigenziale R.G. 706 del 31/08/2022 questa Amministrazione ha disposto l'indizione di procedura di gara telematica aperta, ai sensi dell'art. 60 del D.Lgs. n. 50/2016 (per il tramite della C.U.C. in seno all'Unione di cui questo Ente fa parte), per l'affidamento, in concessione a terzi ex artt. 164 e ss del D.lgs. n.50/2016 e secondo il criterio di aggiudicazione dell'offerta economicamente più vantaggiosa ex art. 95 comma 7, del servizio di gestione del centro diurno disabili "Il Quadrifoglio" sito in Magliano (frazione di Carmiano) per anni 5 (cinque), approvando, all'uopo, la relativa documentazione di gara; trattandosi di gara sopra soglia comunitaria, in data 25/10/2022 l'Avviso relativo alla procedura è stato trasmesso alla G.U.U.E. e pubblicato sulle principali testate giornalistiche per estratto; inoltre è stato pubblicato sulla G.U.R.I. – 5^ Serie Speciale n° 126 del 28/10/2022; così come risultante dalla schermata di riepilogo della piattaforma telematica "Tutto gare Carmiano*", *la gara ID. N. 102 è stata pubblicata in data 28/10/2022 sulla medesima piattaforma; alla scadenza del termine fissato nel Bando di gara, perveniva una sola offerta; espletata la procedura di gara, con determinazione dirigenziale R.G. 955 del 23/11/2022, il servizio di cui all'oggetto è stato definitivamente aggiudicato all'operatore A.s.s.e.s.t. Societa' Cooperativa Sociale E.t.s., con sede in Via Piemonte n. 128, Copertino (73043-Le) con un punteggio complessivo dell'offerta tecnico-migliorativa di 100/100*.
Il soggetto aggiudicatario è, pertanto, risultato il medesimo soggetto dell'attuale autorizzazione provvisoria all'esercizio di cui alla succitata Determinazione n. 349 del 05/10/2022 (in scadenza alla data del 30/11/2022) ed ossia "A.s.s.e.s.t. Societa' Cooperativa Sociale E.t.s., con sede in Via Piemonte n. 128, Copertino (73043-Le), P.Iva 05173750752". Responsabile Sanitario della struttura sarà il medesimo Dott. Giovanni Greco laureato in Medicina e Chirurgia in data 08/11/1979 presso l'Università degli Studi di Bologna con Specializzazione in Malattie dell'Apparato Cardiovascolare conseguita in data 26/07/1984, iscritto all'Albo dei Medici Chirurghi della Provincia di Lecce al n. 2854 in data 14/01/1980."

Con DD 457 del 28/12/2022 questa Sezione "*Rilevato che: il soggetto aggiudicatario è lo stesso su cui è stata effettuata da parte del Dipartimento di prevenzione della Asl Lecce la verifica, con esito positivo, a seguito della quale questa Sezione ha provveduto al rilascio della autorizzazione provvisoria con scadenza 30/11/2022. Il centro diurno disabili "Il Quadrifoglio" a seguito della procedura di cui alla DGR 2154 del 2019 ha ottenuto con DGR 1006 del 2020, 20 posti in accreditamento; I predetti posti sono stati confermati con successiva DGR 1409 del 2020; E' necessario avviare la verifica in merito al possesso dei requisiti di accreditamento in capo al nuovo soggetto gestore individuato a seguito della gara conferendo, all'uopo,* ***incarico al Dipartimento di Prevenzione della Asl Bari che al momento della verifica dovrà, ai fini del definitivo ed effettivo accertamento della sussistenza dei requisiti strutturali, organizzativi e tecnologici preliminarmente confermare quanto già accertato in via provvisoria dal Dipartimento di Prevenzione della Asl Lecce***" stabiliva di "*rilasciare, la conferma dell'autorizzazione all'esercizio, ai sensi dell'art.3, comma 3, lett. c) e dell'art.8 comma 3 a Titolare: Comune di Carmiano Gestore: ASSEST Società Cooperativa sociale – Assistenza sociosanitaria e Sevizi Territoriali Attività: Centro diurno disabili di cui al RR 5 del 2019 Sede operativa: Carmiano, Via Grassi n. 44 Denominazione: Centro diurno disabili Il quadrifoglio N. posti autorizzati: 30 posti Responsabile sanitario, è il Dott. Giovanni Greco, laureato in Medicina e Chirurgia in data 08/11/1979 presso l'Università degli Studi*

di Bologna con Specializzazione in Malattie dell'Apparato Cardiovascolare conseguita in data 26/07/1984, iscritto all'Albo dei Medici Chirurghi della Provincia di Lecce al n. 2854 in data 14/01/1980"

Con la predetta determinazione la Regione conferiva incarico al Dipartimento di Prevenzione della Asl Bari per la verifica dei requisiti di accreditamento per n. 20 posti stabilendo che "*al momento della verifica il predetto Dipartimento, ai fini del definitivo ed effettivo accertamento della sussistenza dei requisiti di autorizzazione dovrà altresì preliminarmente confermare in capo alla A.s.s.e.s.t. Societa' Cooperativa Sociale E.t.s. il possesso dei requisiti strutturali, organizzativi e tecnologici".*

Con nota prot. n. AOO_183/PROT/21/02/2023/0003801 la Regione provvedeva alla notifica della DD 457 del 28/12/2022 comunicando quanto segue "*Si precisa quanto al numero dei posti oggetto della verifica per l'eventuale rilascio dell'accreditamento che per mero errore materiale nella predetta determina sono stati riportati* ***20 anziché 22 posti*** *assegnati in via provvisoria con la DGR 1006 del 2020 e poi confermati nella DGR 1409 del 2020.*"

Con pec del 12/05/2023 il Comune di Carmiano precisato che "*alla data di pubblicazione della DGR 1729 del 2021 il Centro diurno "Il Quadrifoglio" era gestito dalla società Cooperativa sociale servizi ed emarginazione, con DD 280 del 02/08/2022 la Regione prende atto dell'interruzione del servizio sa parte della società servizi ed emarginazione società cooperativa sociale e voltura il titolo autorizzativo in capo al Comune di Carmiano; con DD 457 del 28/12/2022 la Regione confermava l'autorizzazione all'esercizio in capo al Comune di Carmiano in qualità di titolare e alla cooperativa Assest Società Cooperativa sociale ets*" accettava gli ulteriori 8 posti in accreditamento assegnati con DGR 1729 del 2021.

Con nota prot. n. 183/PROT/13/07/2023/0010227 la Regione comunicava al Dipartimento di Prevenzione della Asl Bari quanto segue "*Ad integrazione della nota d'incarico per la verifica dei requisiti strutturali, tecnologici ed organizzativi di cui alla nota protocollo : AOO_183/PROT/21/02/2023/0003801 relativa al Centro Diurno Socio Educativo e Riabilitativo per Disabili sito in Carmiano (Le), alla via Grassi n. 44, si comunica che con D.G.R. n. 1729 del 28/10/2021 (pubblicata sul burp n. 139 del 10/11/2021), integrata dalla DGR n. 2243 del 29/12/2021, è stato aggiornato il numero dei posti ai fini dell'accreditamento: Posti letto ai fini dell'accreditamento: 30*".

Con pec del 18/07/2023 acquisita al protocollo al n. AOO 183 10799 del 21/07/2023 il Dipartimento di Prevenzione della Asl Bari inoltrata nota prot. n.94734 del 18/07/2023 con cui confermava "*la sussistenza dei requisivi strutturali generali, strutturali e organizzativi minimi e specifici e dei requisiti tecnologici per l'autorizzazione all'esercizio previsti dal RR 5 del 2019 per 30 posti" ed esprimeva "parere favorevole per l'accreditamento istituzionale per 30 posti di centro diurno socio educativo e riabilitativo per disabili di cui al RR 5 del 2019 denominato il Quadrifoglio, sito in Carmiano alla Via Grassi n. 44, che possiede i requisiti comuni e specifici previsti dal RR 16/2019 (Fase Plan) e i requisiti della Sezione A del RR 3/2010 Ente Titolare è il Comune di Carmiano; ente Gestore Assest società cooperativa sociale ets di cui è legale rappresentante la Dott.ssa Nadia Nestola (omissis); Responsabile Sanitario della struttura è il Dott. Greco Giovanni, nato a (…) il 29/10/1954 laureato in Medicina e Chirurgia e Specialista in Malattie dell'Apparato Cardiovascolare, iscritto all'Albo dei medici Chirurghi della Provincia di Lecce al n. 2854.*

In allegato al predetto verbale veniva trasmesso l'Allegato 2 – scheda delle operazioni di verifica predisposto dal predetto Dipartimento di Prevenzione e le Griglie di autovalutazione della fase Plan.

Quanto alla figura del Responsabile sanitario si rappresenta che non è stata inoltrata documentazione comprovante il possesso dei requisiti di specializzazione previsti dall'art 6.2 del RR 5 del 2019, ovvero dall'art 8 della LR 15 del 2021 ("un medico chirurgo specializzato in medicina interna o equipollenza, ovvero da un medico con esperienza almeno quinquennale in direzione di dipartimento sanitario oppure da un medico con esperienza lavorativa almeno decennale in strutture sanitarie").

Inoltre la struttura risulta carente della figura del fisioterapista per n. 18 h/sett.

VERIFICA AI SENSI DEL D. LGS. 196/03
Garanzie alla riservatezza

La pubblicazione dell'atto all'Albo, salve le garanzie previste dalla legge 241/90 in tema di accesso ai documenti amministrativi, avviene nel rispetto della tutela alla riservatezza dei cittadini, secondo quanto disposto dal D. lgs. n. 196/03 in materia di protezione dei dati personali, nonché dal vigente regolamento regionale n. 5/2006 per il trattamento dei dati sensibili e giudiziari.
Ai fini della pubblicità legale, l'atto destinato alla pubblicazione è redatto in modo da evitare la diffusione di dati personali identificativi non necessari ovvero il riferimento a dati sensibili, qualora tali dati fossero indispensabili per l'adozione dell'atto, essi sono trasferiti in documenti separati, esplicitamente richiamati.

ADEMPIMENTI DI CUI ALLA L.R. 28/01 e successive modificazioni ed integrazioni.

Il presente provvedimento non comporta alcun mutamento qualitativo o quantitativo di entrata o di spesa né a carico del Bilancio della Regione né a carico degli Enti per i cui debiti i creditori potrebbero rivalersi sulla Regione e che è escluso ogni ulteriore onere aggiuntivo rispetto a quelli già autorizzati a valere sullo stanziamento previsto dal bilancio regionale.

IL DIRIGENTE RESPONSABILE DELLA SEZIONE STRATEGIE E GOVERNO DELL'OFFERTA

- Sulla base delle risultanze istruttorie innanzi illustrate, che qui si intendono integralmente riportate;
- Viste la sottoscrizione posta in calce al presente provvedimento dal Dirigente del Servizio Strategie e Governo dell'Assistenza alle Persone in condizione di Fragilita'- Assistenza Sociosanitaria;

DETERMINA

Di prendere atto di quanto espresso in narrativa, che costituisce parte integrante e sostanziale del presente atto e che qui si intende integralmente riportato.

- rilasciare, **la conferma dell'autorizzazione all'esercizio** ai sensi dell'art.3, comma 3, lett. c) e dell'art.8 co 3 **e l'accreditamento** ai sensi dell'art 24 della LR 9 del 2017 e ss.mm.ii a

Titolare: Comune di Carmiano
Gestore: Assest società cooperativa sociale ets di cui è legale rappresentante la Dott.ssa Nadia Nestola
Attività: CENTRO DIURNO DISABILI RR 5 del 2019
Sede operativa: sito in Carmiano alla Via Grassi n. 44
Denominazione : "Centro diurno disabili Il *quadrifoglio*"
N. posti autorizzati: n. 30
N. posti accreditati: n. 30
Responsabile sanitario è il Dott. è il Dott. Giovanni Greco nato il 29/10/1954, laureato in Medicina e Chirurgia in data 08/11/1979 presso l'Università degli Studi di Bologna con Specializzazione in Malattie dell'Apparato Cardiovascolare conseguita in data 26/07/1984, iscritto all'Albo dei Medici Chirurghi della Provincia di Lecce al n. 2854 in data 14/01/1980.

CON LA PRESCRIZIONE CHE per il legale rappresentante del Comune di Carmiano e della Assest società cooperativa sociale ets, entro e non oltre giorni 30 dalla notifica del presente atto e dandone comunicazione al Dipartimento di Prevenzione della Asl Lecce, a pena di inefficacia del medesimo,
1. adegui lo standard organizzativo a quello previsto dal RR 5 del 2019 integrando la carenza oraria di 18 h/ sett del fisioterapista;
2. con riferimento alla figura del Responsabile Sanitario inoltri documentazione attestante i requisiti di specializzazione previsti dall'art 6.2 del RR 5 del 2019, ovvero dall'art 8 della LR 15 del 2021 ovvero sostituisca il medico a cui è affidata la responsabilità della struttura con uno avente i requisiti suddetti;

- di incaricare il Dipartimento di Prevenzione della Asl Lecce della verifica dell'adempimento delle prescrizioni di cui sopra entro i termini previsti e di darne comunicazione, entro i successivi 30 giorni, alla Regione Puglia che in caso di esito negativo provvederà senza preavviso all'annullamento d'ufficio ex articolo 21 nonies L. n. 241/1990 e s.m.i.;
- di disporre che il Direttore Generale che sottoscrive il contratto e l'Area Sociosanitaria che predispone gli atti, in caso di stipula dell'accordo contrattuale, dovranno preliminarmente accertare l'adempimento alle prescrizioni di cui sopra in capo alla struttura accreditata per il tramite del Dipartimento di Prevenzione della Asl di riferimento.

Con la precisazione che:

I. In caso di sostituzione del responsabile sanitario, il legale rappresentante del Comune di Carmiano e della Assest società cooperativa sociale ets sono tenuti a comunicare tempestivamente le generalità del nuovo responsabile, documentandone i titoli professionali da questi posseduti e produrre dichiarazione di accettazione dell'incarico ai fini della variazione, ai sensi dell'art. 10, comma 2 della L.R. n. 9/2017 e s.m.i. del relativo provvedimento autorizzativo;
II. la presente autorizzazione si intende valida esclusivamente per i locali cui si riferisce;
III. il legale rappresentante del Comune di Carmiano e della Assest società cooperativa sociale ets sono tenuti al rispetto delle previsioni di cui agli artt.11, 12, 16, 29 comma 2 della L.R. n. 9/2017 e s.m.i.;
IV. ai sensi dell'articolo 6.2 del R.R. n. 5/2019: "*La struttura trasmette annualmente l'elenco della dotazione organica alla competente Sezione regionale opportunamente dettagliato, specificando per ciascun nucleo i nominativi degli operatori, la qualifica professionale, il titolo di studio, la data di assunzione e la tipologia del contratto con il debito orario*".
V. ai sensi dell'art. 16, comma 1 della L.R. n. 9/2017 e s.m.i., "*(…) Il legale rappresentante del soggetto autorizzato ha l'obbligo di comunicare immediatamente al comune o alla Regione, secondo la competenza stabilita ai sensi dell'articolo 8, e al dipartimento di prevenzione dell'azienda sanitaria locale territorialmente competente la perdita dei suddetti requisiti minimi o l'instaurarsi di cause di decadenza dell'autorizzazione all'esercizio. Ove possibile, il dipartimento di prevenzione dell'azienda sanitaria locale prescrive specifiche azioni mirate al ripristino della rispondenza ai criteri di legge del soggetto autorizzato. E' facoltà degli organi di vigilanza competenti la richiesta di documenti o di atti di notorietà redatti a cura del responsabile sanitario, comprovanti la permanenza del possesso dei requisiti minimi previsti dal regolamento regionale e attestanti l'assenza di cause di decadenza dell'autorizzazione all'esercizio, con cadenza quinquennale a partire dalla data di rilascio dell'autorizzazione e ogni qualvolta ciò sia, dagli stessi, ritenuto opportuno.*";
VI. ai sensi dell'art. 21, comma 4 della L.R. n. 9/2017, "*Le AASSLL non sono obbligate a stipulare i contratti di cui al comma 3 con i soggetti accreditati*."
VII. ai sensi dell'articolo 24, comma 4, Il legale rappresentante del soggetto accreditato, fermo restando l'obbligo di cui all'articolo 17, comma 1, entro e non oltre il termine di scadenza di ogni triennio decorrente dalla data di rilascio dell'apposito provvedimento o di riconoscimento per legge dell'accreditamento, rende alla Regione una dichiarazione sostitutiva di atto di notorietà della permanenza del possesso dei requisiti minimi e ulteriori previsti dal regolamento regionale o da altra specifica normativa. Che nello stesso termine, il legale rappresentante deve rendere, altresì, una dichiarazione sostitutiva di atto di notorietà di sussistenza di tutte le condizioni essenziali previste dall'articolo 20, comma 2, ai fini dell'accreditamento istituzionale; che in caso di omessa presentazione della dichiarazione relativa alla sussistenza dei requisiti minimi e ulteriori o di omessa comunicazione prevista dal presente comma, la Regione dispone verifica ispettiva senza preavviso per l'accertamento dei medesimi e di ogni altro presupposto o condizione ai fini del mantenimento dell'accreditamento istituzionale e della sottostante autorizzazione all'esercizio;
VIII. ai sensi dell'art. 26, comma 1 "*La Regione può verificare in ogni momento la permanenza dei requisiti stabiliti e delle condizioni previste ai fini dell'accreditamento, nonché l'attuazione delle prescrizioni*

eventualmente adottate con il provvedimento di accreditamento. Per tale attività di verifica si avvale dell'Organismo tecnicamente accreditante".

di notificare il presente provvedimento:

- Al legale rappresentante del Comune di Carmiano
  assistentesociale.comunecarmiano@pec.rupar.puglia.it;
  protocollo.comunecarmiano@pec.rupar.puglia.it;
- Al legale rappresentante ASSEST Società Cooperativa sociale – Assistenza sociosanitaria e Sevizi Territoriali (assest@unapec.it);
- Al Direttore generale della ASL Lecce (direzione.generale@pec.asl.lecce.it);
- Al Direttore dell'Area Sociosanitaria della ASL Lecce (area.sociosanitaria@pec.asl.lecce.it);
- Al Dipartimento di Prevenzione della ASL Lecce (sispnord.dipartimento.prevenzione@pec.asl.lecce.it);
- Al Dipartimento di Prevenzione della ASL Bari (sispnord.aslbari@pec.rupar.puglia.it)
- di pubblicare il presente provvedimento sul Bollettino Ufficiale della Regione Puglia.

Il presente provvedimento:

a. sarà pubblicato all'Albo della Sezione Strategie e Governo dell'Offerta/Albo Telematico (*ove disponibile*);
b. sarà trasmesso in copia conforme all'originale alla Segreteria della Giunta Regionale;
c. sarà trasmesso alla Sezione Comunicazione Istituzionale della Regione Puglia per gli adempimenti di cui all'art. 23 del D. Lgs. n. 33/2013;
d. sarà disponibile nel sito ufficiale della Regione Puglia *(ove disponibile l'albo telematico*);
e. il presente atto, composto da n. 18 facciate, è adottato in originale;
f. viene redatto in forma integrale.

Il presente Provvedimento è direttamente esecutivo.

Firmato digitalmente da:

P.O. Autorizzazione e Accreditamento Strutture Sociosanitarie negli Ambiti Territoriali Brindisi-Lecce-Taranto
Francesca Vantaggiato

Il Dirigente del Servizio Strategie e Governo dell'Assistenza alle Persone in Condizioni di Fragilità - Assistenza Sociosanitaria
Elena Memeo

Il Dirigente della Sezione Strategie e Governo dell'Offerta
Mauro Nicastro

DETERMINAZIONE DEL DIRIGENTE SEZIONE STRATEGIE E GOVERNO DELL'OFFERTA 7 novembre 2023, n. 328
Chiusura del procedimento di voltura dei titoli autorizzativi dalla Società Cooperativa Nuova Luce in capo ai Comuni di Ginosa, Laterza, Castellaneta, Palagianello nella qualità di concedenti del Servizio di gestione dei Centri diurno disabili ubicati nei predetti Comuni.

IL DIRIGENTE DELLA STRUTTURA PROPONENTE

Il Dirigente della Sezione

Vista la Legge regionale 4 febbraio 1997, n. 7 – Norme di Organizzazione dell'Amministrazione Regionale;
Vista la Deliberazione G.R. n. 3261 del 28/7/98 e s.m.i.;
Visti gli artt. 4 e 16 del D. Lgs. 165/01 e s.m.i.;
Vista la deliberazione di Giunta Regionale n. 1426 del 4/10/2005;
Visto il Decreto del Presidente della Giunta Regionale 22 febbraio 2008 n. 161;
Vista la Deliberazione di Giunta Regionale n. 1444 del 30 luglio 2008;
Vista la Determinazione del Direttore dell'Area Organizzazione e Riforma dell'Amministrazione n. 9 del 20/04/2015, ad oggetto "riassetto organizzativo dell'Area Politiche per la promozione della salute, delle persone e delle pari opportunità";
Visto il Decreto del Presidente della Giunta Regionale 22 Gennaio 2021, n. 22 "Adozione Atto di Alta Organizzazione. Modello Organizzativo MAIA 2.0" pubblicato sul Bollettino Ufficiale della Regione Puglia n. 15 del 28/01/2021, successivamente modificato ed integrato con Decreto del Presidente della Giunta regionale 10 Febbraio 2021, n. 45;
Vista la Determinazione del Dirigente della Sezione Personale e Organizzazione n. 25 del 28/07/2023 di proroga dell'incarico di direzione del Servizio Strategie e Governo dell'Assistenza alle Persone in condizione di Fragilità- Assistenza Sociosanitaria;
Vista la Deliberazione di Giunta Regionale n. 322 del 07/03/2022 di conferimento dell'incarico di Direzione della Sezione Strategie e Governo dell'Offerta;

In Bari, sulla base dell'istruttoria espletata dai funzionari istruttori, e confermata dal Dirigente di Servizio, presso la sede della Sezione Stategie e Governo dell'Offerta (SGO), riceve la seguente relazione.

Con istanza presentata in data 07/03/ 2022 prot. 41 la Cooperativa Nuova Luce richiedeva il rilascio del parere di compatibilità in ordine all'istanza di autorizzazione alla realizzazione **per trasferimento del Centro Diurno per disabili sito in Ginosa**, dalla Via G. La Pira n. 6, già Via F. Zito n. 3, alla via Palatrasio s.n.c dello stesso Comune di Ginosa.

Successivamente, con pec del 23 giugno 2022 acquisita al protocollo al n. AOO 183 8441 del 27 giugno 2022 il Comune di Ginosa inoltrava nota con cui comunicava che:"*il Comune di Ginosa e gli atri comuni componenti l'ambito, in applicazione della procedura di affidamento in concessione dei centri diurni ex art 60 RR 4/2007 hanno istruito le autorizzazioni al funzionamento considerando il soggetto gestore aggiudicatario quale titolare e gestore solo per il periodo di validità della concessione (**anni 6 dal 2016 al 2022) ipotizzando alla scadenza l'indizione di una nuova gara al fine di individuare o confermare il gestore dei servizi**".*

In ragione della predetta circostanza il Comune di Ginosa chiedeva "***la rettifica della titolarità dei centri d'Ambito in favore dei comuni*** *considerato che l'assegnazione della titolarità alla cooperativa Nuova luce, a seguito delle preintese di cui ai Regolamenti 4 e 5 del 2019, è avvenuta ai sensi e per gli effetti di un quadro normativo e legislativo differente rispetto a quello vigente nel 2016. Il processo di conferma delle autorizzazioni all'esercizio e agli accreditamenti per le strutture residenziali e semiresidenziali sociosanitarie, infatti è iniziato con l'approvazione della LR n. 9/ 2017 e smi e proseguito con la LR n. 53/2017 e smi, di cui l'ambito nel 2016 non ne poteva essere sicuramente a conoscenza*"

Con successiva pec del 12/11/2022 il Comune di Ginosa ad integrazione della nota inoltrata in data 23/06/2022, inviava ulteriore documentazione inerente alla procedura di affidamento dei Centri diurni disabili dei Comuni dell'Ambito territoriale di Ta 1: Ginosa, Laterza, Castellaneta, Palagianello.

Dalla documentazione inviata si evince che:

- L'ambito territoriale di Ginosa conta quattro centri diurni per disabili autorizzati e funzionanti ai sensi dell'art 60 del RR 4 del 2007 giuste autorizzazioni rilasciate dal Comune di Ginosa con Determina n. 115 del 22/10/2013, dal Comune di Laterza con determinazione n. 501 del 18/12/2013, dal Comune di Castellaneta con determinazione n. 485 del 28/07/2010, e dal Comune di Palagianello con Determinazione n. 740 del 22/12/2014;
- In data 09/07/2014 veniva sottoscritto accordo di programma tra l'Ambito Territoriale Ta/1 (composto dai Comuni di Ginosa, Laterza, Castellaneta, Palagianello) e la ASL Taranto per la realizzazione del sistema integrato di interventi, servizi sociali e sanitari;
- Con successiva Delibera di Coordinamento Istituzionale dell'ambito sociale territoriale di Taranto (d'ora in avanti DCI) n. 3 del 26/01/2016, veniva dato **indirizzo al Responsabile dell'ufficio di Piano di procedere alla scelta del contraente per la gestione dei quattro centri diurni ex art 60 RR 4 del 2007 mediante la forma della concessione di servizio ai sensi dell'art 30 del D.lgs 163/2016**. Sempre con la predetta delibera i Comuni dell'ambito stabilivano di mettere a disposizione del concessionario del servizio a titolo di comodato gratuito i locali sedi dei centri diurni, conformi ai requisiti previsti dall'art 60 del RR 4 del 2007;
- Con DGC n. 21 del 02/08/2016 veniva rideterminata la modalità di scelta del contraente in merito alla gestione dei quattro centri diurni ex art 60 del RR 4/2007, individuando la **procedura di locazione a titolo oneroso degli immobili con destinazione vincolata** adottando quale criterio di scelta dell'aggiudicatario quello dell'offerta al massimo rialzo sul canone di locazione posto a base di gara. Con la predetta DGC si stabiliva altresì di destinare i canoni di locazione corrisposti per i centri diurni incassati dall'ambito ad interventi rivolti esclusivamente agli utenti frequentanti i centri diurni;
- In esecuzione all'indirizzo di cui sopra il Responsabile dell'Ufficio di Piano del Comune di Ginosa, avviava l'istruttoria tesa ad assegnare in locazione i quattro immobili di proprietà dei comuni dell'ambito territoriale TA/1 già autorizzati al funzionamento ai sensi dell'art 60 del RR 4 del 2007;
- Con Determinazione n. 944 del 10/08/2016, n. Reg. Sett. 178 del 10/08/2016 l'Ufficio di Piano del Comune di Ginosa provvedeva in esecuzione della DCI n. 3 del 26/01/2016 ad indire procedura aperta per la locazione dei quattro immobili comunali **aventi destinazione vincolata di Centro diurno disabili** di proprietà dei Comuni di Ginosa, Laterza, Castellaneta, Palagianello approvando, all'uopo, il disciplinare di gara ed i relativi allegati;
- Con successiva Determinazione del Responsabile dell'Ufficio di Piano del Comune di Ginosa n. 1046 del 21/09/2016 n. Reg. Sett. 235 del 20.09.2016, si provvedeva alla revoca in autotutela del bando di gara stante la possibilità di confondere "*la procedura di locazione di immobile con la concessione di servizio";*
- Con Determinazione del Responsabile dell'Ufficio di Piano del Comune di Ginosa n. 1047 del 21/09/2016 n. Reg. Sett. 236 del 20.09.2016, in ossequio all'indirizzo di cui alla DCI n. 21 del 05/08/2016, al fine di dare esecuzione alla procedura di individuazione del locatore dei centri diurni di che trattasi, provvedeva all'avvio del procedimento approvando nuovo disciplinare di gara;
- Quanto al Disciplinare lo stesso stabiliva in sintesi quanto segue:

1. *I quattro immobili oggetto del presente bando, destinati e già funzionanti come strutture socio- educative e riabilitative ai sensi dell'art 60 del Regolamento n. 4 del 2007 sono di seguito specificati: centro diurno del Comune di Ginosa 8…) con destinazione d'uso vincolata; Centro diurno del Comune di Laterza; centro diurno del Comune di castellaneta, centro diurno del Comune di palagianello.* ***I suddetti immobili sono di proprietà dei quattro comuni sono stati costruiti amplianti a seguito di finanziamento PO FESR***

PUGLIA 2007 - 2013 ASSE III Linea 3.2 e di donazione da soggetto privato con vincolo di destinazione d'uso per utilizzo in attività rivolte ai disabili;

2. *Gli immobili saranno concessi in locazione a titolo oneroso nello stato di fatto e di diritto in cui attualmente si trovano, con le servitù attive e passive, apparenti e non, accessori, pertinenze, coerenze e diritti di qualsiasi sorta, comprese tutte le lavorazioni che si ritengono necessarie **finalizzate al corretto funzionamento dei centri nel rispetto del RR 4/2007 ed in particolare dell'art 60**, che saranno in tutto a carico dell'aggiudicatario e saranno acquisite di diritto dai proprietari quali migliorie funzionali del bene. **Rimangono altresì a carico del concorrente aggiudicatario la richiesta e l'ottenimento dell'autorizzazione al funzionamento ai sensi dell'art 60 del RR n. 4/2007 attuativo della LR 19/2006 e l'accreditamento sulla piattaforma regionale secondo le norme vigenti in materia, nonché eventuali concessioni, licenze e autorizzazioni edilizie, amministrative e/o di pubblica sicurezza occorrenti per l'uso attuale e per quelli consentiti,** senza che l'aggiudicazione costituisca impegno al rilascio delle stesse da parte del Comune o di altri Enti Pubblici.*
3. *Tutte le autorizzazioni e variazioni concesse **dovranno essere previamente autorizzate dal locatore per la verifica del rispetto della destinazione d'uso ai sensi dell'art 60 del RR 4/2007;***
4. *E' vietata ogni variazione d'uso, non espressamente autorizzata dall'Ambito concedente;"*

- Con determinazione dell'ufficio di Piano n. 1487 del 28/11/2016 veniva quindi disposta l'aggiudicazione definitiva alla Società Cooperativa sociale Nuova Luce arl Onlus.
- Successivamente all'aggiudicazione veniva sottoscritto con la predetta società il contratto di locazione Cron. Gen. N. 129 Rep. N. 79 del 2/12/2016;
- Il predetto contratto prevedeva, *inter alia*, che gli immobili concessi in locazione

"*sono stati autorizzati al funzionamento di centri diurni per diversamente abili ai sensi dell'art 60 del RR n. 4/2007 dai rispettivi Uffici Comunali di competenza";*
Il Responsabile dell'Ufficio di piano /Rup ha acquisito per ogni immobile posto in locazione nulla osta del Responsabile dell'Ufficio comunale competente all'avvio della procedura di che trattasi;
Il presente contratto di locazione dei quattro centri diurni stipulato con il sottoscritto Responsabile dell'Ufficio di piano dell'Ambito Territoriale, che riceve in consegna gli immobili dei comuni, è sottoposto a condizione risolutiva espressa in caso di mancato rinnovo e/o scioglimento della convenzione di Ambito per la gestione associata dei servizio socio assistenziali ed integrati dei comuni di Ginosa, Laterza, Castellaneta, e Palagianello ai sensi dell'art 30 del D.lgs n. 267/200 e smi; ***resta comunque salva la facoltà di ogni Amministrazione Comunale proprietaria dell'immobile/locali di poter stipulare un nuovo contratto di locazione autonomamente avente le stesse modalità per la prosecuzione del servizio di centro diurno socio educativo per diversabili" ;***

- Sempre con il predetto contratto l'Ambito stabiliva il vincolo di destinazione dei locali assegnati in locazione ("*art 5 – i locali vengono concessi per il solo uso di struttura centro diurno socio educativo per diversabili (in conformità a quanto disposto dal RR n. 4 del 2007 art 60) e per altre attività e/o servizi, autorizzati dal Coordinamento");* il divieto di sublocazione e cessione **e di mutamento della destinazione d'uso;** nonché l'obbligo per il Comune affidatario del servizio di controllo sull'operato del conduttore, nel rispetto delle attività autorizzate.
- Facendo seguito alla procedura di gara, e al fine di permettere l'avvio dei centri diurni di che trattasi alla società conduttrice aggiudicataria i Comuni di Ginosa, Laterza, Castellaneta, Palagianello all'epoca competenti al rilascio dei provvedimenti autorizzativi, rilasciavano alla Nuova luce Società Cooperativa Sociale le relative autorizzazioni al funzionamento.

A seguito dell'istruttoria effettuata e dell'acquisizione della documentazione inoltrata con nota prot. n. AOO 150 del 04/01/2023 ad oggetto *"Avvio del procedimento di voltura dei titoli autorizzativi dalla Società Cooperativa Nuova Luce in capo ai Comuni di Ginosa, Laterza, Castellaneta, Palagianello nella qualità di concedenti del servizio di gestione dei Centri diurni disabili. Rigetto dell'istanza della Società Cooperativa*

Nuova Luce di trasferimento della sede del Centro diurno disabili sito in Ginosa (Ta)" la Regione avviava il procedimento di voltura dei seguenti titoli autorizzativi dalla Nuova luce Società Cooperativa Sociale ai Comuni di Ginosa, Laterza, Castellaneta, Palagianello in qualità di condenti del servizio:

- Determinazione del Comune di Ginosa n. 1496 del 02-12-2016 - Reg. Sett. n. 206 del 01-12-2016;
- Determinazione del Comune di Laterza n. 624 del 30-11-016 Reg. Sett. n. 176 del 30-11-01;
- Determinazione del Comune di Castellaneta n. 262 del 05/1/2016;
- Determinazione del Comune di Palagianello n. 395 del 07/12/2016.

Con pec del 17/01/2023 la Cooperativa Nuova Luce presentava controdeduzioni sostenendo in sintesi che la procedura che ha visto aggiudicataria la Nuova Luce è di locazione e non di concessione di servizio stante la natura di beni disponibili dei locali oggetto del contratto.

Quanto alle controdeduzione proposte si comunica che le stesse non vengono accolte per le motivazioni di seguito proposte.

Come già dedotto nella comunicazione di avvio del procedimento di voltura, la realizzazione dei centri diurni disabili di che trattasi è stata messa in atto per volontà dell'Ambito Territoriale Ta/1 (composto dai Comuni di Ginosa, Laterza, Castellaneta, Palagianello) che ha predisposto e realizzato tutto l'iter amministrativo, usufruendo anche di un finanziamento FESR a ciò specificatamente destinato.

A tali beni, di proprietà comunale, viene pertanto assegnata una funzione socio sanitaria da parte dei Comuni ricadenti nell'ambito che hanno destinato a ciò quattro immobili aventi quella specifica utilizzazione.

Tale circostanza è evidente anche dal disciplinare avente ad oggetto gli immobili con destinazione d'uso vincolata allo svolgimento di attività di Centro diurno disabili.

Come già si è avuto modo di precisare in fase di avvio del procedimento risulta irrilevante il nomen juris (nella specie contratto di locazione) che concretamente le parti hanno dato all'atto con il quale è avvenuto l'affidamenti dei locali in questione così come è, ictu oculi, insufficiente la circostanza che i beni immobili di che trattasi siano stati inseriti nel Piano delle alienazioni e valorizzazioni immobiliari di cui al DL n. 112/2008 art 58 tra i beni disponibili dell'ente.

Questo principio è stato da ultimo ribadito, dalla giurisprudenza che ha stabilito che gli indici qualificanti una concessione di servizio pubblico di rilievo economico sono:
"*a) la presenza di un servizio rivolto alla produzione di utilità per soddisfare interessi generali;*
b) la tipica struttura trilaterale nella quale l'amministrazione concede lo svolgimento del servizio ad un gestore privato, che rende prestazioni agli utenti ed esige da questi il versamento di un prezzo (tariffa) per poter fruire del servizio, senza alcuna garanzia da parte della P.A. e, quindi, sopportando il rischio economico della gestione;
c) la preordinazione dell'attività a soddisfare in modo diretto le esigenze di una platea di utenti e la sottoposizione del gestore ad una serie di obblighi, volti a conformare le prestazioni a regole di continuità, regolarità, capacità tecnico-professionale e qualità;
d) la delega traslativa di poteri organizzatori dall'ente al privato, che regola e gestisce in autonomia l'utilizzo dei macchinari, la relativa manutenzione, l'acquisizione delle certificazioni di idoneità e delle polizze assicurative, nonché i rapporti con gli utenti, fermi il rispetto degli obblighi di servizio e i poteri di controllo in capo alla società comunale concedente." (*Tra tutte si veda T.A.R. Genova, (Liguria), sez. I, 23/01/2021, n. 59)*

Alla luce della vicenda giuridica sopra descritta è evidente che la realizzazione dei centri diurni sia stata voluta

e programmata dai Comuni dell'ambito e che la Nuova Luce Soc. Coop Soc possa essere considerata un mero gestore del Servizio.

E' evidente pertanto, che alla scadenza del contratto stipulato in data 02/12/2016 (avente durata di sei anni a decorrere dalla sottoscrizione) è necessario volturare l'autorizzazione in capo ai Comuni proprietari degli immobili in quanto legittimi titolari delle autorizzazioni.

In ragione della predetta voltura sono dichiarate inammissibili le istanze di rinuncia ai posti presentate dalla Nuova Luce società cooperativa sociale con note del 12/07/2023 e afferenti ai Centri diurni disabili siti in Castellaneta (rinuncia a 10 posti) e Laterza (rinuncia a 8 posti).

La rinuncia può essere presenta solo dal titolare dell'autorizzazione e non anche dal gestore che non è a ciò legittimato ex lege.

Quanto ai pareri del Dipartimento di Prevenzione della Asl Taranto prot. n. 100889 del 12/06/2023 e 100891 del 12/06/2023 con cui in riferimento ai due centri diurni disabili siti in Castellaneta e Laterza si comunica che gli stessi non possiedono i requisiti per l'autorizzazione all'esercizio generali minimi e specifici, stante l'obbligo di adeguare il requisiti organizzativo al numero dei posti autorizzati, si comunica che è necessario integrare entro e non oltre giorni 20 dalla notifica della presente il personale mancante di seguito indicato:

- Per il centro diurno disabili sito in Castellaneta le seguenti carenze: 88 ore di educatore professionale; 18 ore di fisioterapista;
- Per il centro diurno disabili sito a Laterza le seguenti carenze: Oss 18 ore, educatore professionale 72 ore, fisioterapista 12 ore.

VERIFICA AI SENSI DEL D. Lgs. 196/03
Garanzie alla riservatezza

La pubblicazione dell'atto all'Albo, salve le garanzie previste dalla legge 241/90 in tema di accesso ai documenti amministrativi, avviene nel rispetto della tutela alla riservatezza dei cittadini, secondo quanto disposto dal D. lgs. n. 196/03 in materia di protezione dei dati personali, nonché dal vigente regolamento regionale n. 5/2006 per il trattamento dei dati sensibili e giudiziari.
Ai fini della pubblicità legale, l'atto destinato alla pubblicazione è redatto in modo da evitare la diffusione di dati personali identificativi non necessari ovvero il riferimento a dati sensibili, qualora tali dati fossero indispensabili per l'adozione dell'atto, essi sono trasferiti in documenti separati, esplicitamente richiamati.

ADEMPIMENTI DI CUI ALLA L.R. 28/01 e successive modificazioni ed integrazioni.

Il presente provvedimento non comporta alcun mutamento qualitativo o quantitativo di entrata o di spesa né a carico del Bilancio della Regione né a carico degli Enti per i cui debiti i creditori potrebbero rivalersi sulla Regione e che è escluso ogni ulteriore onere aggiuntivo rispetto a quelli già autorizzati a valere sullo stanziamento previsto dal bilancio regionale.

IL DIRIGENTE RESPONSABILE DELLA SEZIONE STRATEGIE E GOVERNO DELL'OFFERTA

- Sulla base delle risultanze istruttorie innanzi illustrate, che qui si intendono integralmente riportate;
- Viste la sottoscrizione posta in calce al presente provvedimento dal Dirigente del Servizio Strategie e Governo dell'Assistenza alle Persone in condizione di Fragilita'- Assistenza Sociosanitaria;

DETERMINA

Di prendere atto di quanto espresso in narrativa, che costituisce parte integrante e sostanziale del presente

atto e che qui si intende integralmente riportato.

- Rigettare le controdeduzioni presentate dalla Nuova Luce società Cooperativa sociale arl;
- prendere atto della risoluzione del contratto stipulato tra i Comuni di **Ginosa, Laterza, Castellaneta, Palagianello** e la Nuova Luce società Cooperativa sociale arl per decorrenza del termine previsto dal contratto;
- volturare le seguenti autorizzazioni all'esercizio dalla Nuova Luce società Cooperativa sociale arl

Determinazione del Comune di Ginosa n. 1496 del 02-12-2016 - Reg. Sett. n. 206 del 01-12-2016;
Determinazione del Comune di Laterza n. 624 del 30-11-016 Reg. Sett. n. 176 del 30-11-01;
Determinazione del Comune di Castellaneta n. 262 del 05/1/2016;
Determinazione del Comune di Palagianello n. 395 del 07/12/2016.
Ai comuni di Ginosa, Laterza, Castellaneta e Palagianello.

- Rigettare la richiesta di rinuncia ai posti oggetto di autorizzazione presentata dalla Nuova Luce Soc. Coop. Sociale arl in quanto soggetto non legittimato;

- assegnare ai predetti Comuni un termine di 60 giorni a decorrere dalla notifica entro il quale dovranno attivare le procedure di cui al Dlgs 36/2023 per la concessione del servizio ad un soggetto terzo dando comunicazione alla Regione del soggetto individuato al fine della verifica in capo allo stesso dei requisiti di autorizzazione e di accreditamento ovvero un termine di 10 giorni dalla notifica della presente entro il quale comunicare che la gestione resta in capo all'attuale gestore Società Cooperativa Sociale arl Nuova Luce arl a seguito di proroga del contratto;
- Di disporre ai sensi dell'art 14 comma 6 della LR 9 del 2017, nelle more dello svolgimento delle procedure di cui sopra, che il Comune di Castellaneta e di Laterza, titolari delle autorizzazioni, integrino le carenze rilevate dal Dipartimento di Prevenzione della Asl Taranto rispettivamente per le sedi di Castellaneta e Laterza;

di notificare il presente provvedimento a:

- al Legale Rappresentante del Comune di **Ginosa, Laterza, Castellaneta, Palagianello**;
- al legale rappresentante dalla Nuova Luce Società Cooperativa Sociale arl;
- al Dipartimento di Prevenzione della Asl Taranto

Il presente provvedimento:

a. Il presente provvedimento sarà pubblicato sul BURP ai sensi della Legge Regionale 15 giugno 2023, n. 18.".
b. sarà pubblicato all'Albo della Sezione Strategie e Governo dell'Offerta/Albo Telematico (*ove disponibile*);
c. sarà trasmesso in copia conforme all'originale alla Segreteria della Giunta Regionale;
d. sarà trasmesso alla Sezione Comunicazione Istituzionale della Regione Puglia per gli adempimenti di cui all'art. 23 del D. Lgs. n. 33/2013;
e. sarà disponibile nel sito ufficiale della Regione Puglia *(ove disponibile l'albo telematico*);
f. il presente atto, composto da n. 9 facciate, è adottato in originale;
g. viene redatto in forma integrale.

Il presente Provvedimento è direttamente esecutivo.

Firmato digitalmente da:

P.O. Autorizzazione e Accreditamento Strutture Sociosanitarie negli Ambiti Territoriali Brindisi-Lecce-Taranto
Francesca Vantaggiato

Il Dirigente del Servizio Strategie e Governo dell'Assistenza alle Persone in Condizioni di Fragilità - Assistenza Sociosanitaria
Elena Memeo

Il Dirigente della Sezione Strategie e Governo dell'Offerta
Mauro Nicastro

DETERMINAZIONE DEL DIRIGENTE SEZIONE STRATEGIE E GOVERNO DELL'OFFERTA 8 novembre 2023, n. 331

Don Guanella srl (P.Iva 02656730740) - Rilascio dell'autorizzazione all'esercizio per trasferimento della titolarità dalla Elicea Società Cooperativa Sociale alla Don Guanella srl ai sensi dell'art.3, comma 3, lett. c) e dell'art.8, comma 3 della L.R. n.9 del 2.05.2017 e ss.mm.ii. e dell'accreditamento ai sensi dell'art 24 della L.R. n. 9 del 02/05/2017 e smi, con PRESCRIZIONE per il Centro diurno per soggetti non autosufficienti di cui al R.R. n. 4/2019 denominato "Santa Bibbiana" ubicato in Martina Franca (TA) alla Via Giuseppe Chiarelli n. 8 H-I-L-M , con dotazione di 24 posti autorizzati e accreditati.

IL DIRIGENTE DELLA STRUTTURA PROPONENTE

Il Dirigente della Sezione

Vista la Legge regionale 4 febbraio 1997, n. 7 – Norme di Organizzazione dell'Amministrazione Regionale;
Vista la Deliberazione G.R. n. 3261 del 28/7/98 e s.m.i.;
Visti gli artt. 4 e 16 del D. Lgs. 165/01 e s.m.i.;
Vista la deliberazione di Giunta Regionale n. 1426 del 4/10/2005;
Visto il Decreto del Presidente della Giunta Regionale 22 febbraio 2008 n. 161;
Vista la Deliberazione di Giunta Regionale n. 1444 del 30 luglio 2008;
Vista la Determinazione del Direttore dell'Area Organizzazione e Riforma dell'Amministrazione n. 9 del 20/04/2015, ad oggetto "riassetto organizzativo dell'Area Politiche per la promozione della salute, delle persone e delle pari opportunità";
Visto il Decreto del Presidente della Giunta Regionale 22 Gennaio 2021, n. 22 "Adozione Atto di Alta Organizzazione. Modello Organizzativo MAIA 2.0" pubblicato sul Bollettino Ufficiale della Regione Puglia n. 15 del 28/01/2021, successivamente modificato ed integrato con Decreto del Presidente della Giunta regionale 10 Febbraio 2021, n. 45;
Vista la Determinazione del Dirigente della Sezione Personale e Organizzazione n. 25 del 28/07/2023 di proroga dell'incarico di direzione del Servizio Strategie e Governo dell'Assistenza alle Persone in condizione di Fragilità- Assistenza Sociosanitaria;
Vista la Deliberazione di Giunta Regionale n. 322 del 07/03/2022 di conferimento dell'incarico di Direzione della Sezione Strategie e Governo dell'Offerta;

In Bari, sulla base dell'istruttoria espletata dai funzionari istruttori, e confermata dal Dirigente di Servizio, presso la sede della Sezione Stategie e Governo dell'Offerta (SGO), riceve la seguente relazione.

La L.R. 2 maggio 2017 n. 9 e smi avente ad oggetto "Nuova disciplina in materia di autorizzazione alla realizzazione e all'esercizio, all'accreditamento istituzionale e accordi contrattuali delle strutture sanitarie e socio-sanitarie pubbliche e private", stabilisce:

- all'articolo 8, commi da 1 a 6, che:
"*1.* Tutti i soggetti che intendono gestire attività sanitaria o socio-sanitaria soggetta ad autorizzazione all'esercizio sono tenuti a presentare domanda alla Regione o al *comune.*
2. Alla domanda di autorizzazione all'esercizio devono essere allegati il titolo attestante l'agibilità, la dichiarazione sostitutiva di atto di notorietà concernente il possesso dei requisiti, i titoli accademici del responsabile sanitario e tutta la documentazione richiesta dall'ente competente. L'atto di notorietà deve indicare compiutamente il numero e le qualifiche del personale da impegnare nella struttura.
3. Alla Regione compete il rilascio dell'autorizzazione all'esercizio per le strutture sanitarie e socio-sanitarie di cui all'art. 5, comma 1, nonché per i servizi di assistenza territoriale in regime domiciliare e per le attività di assistenza territoriale in regime domiciliare svolte dalle strutture che erogano prestazioni di assistenza territoriale residenziale, semiresidenziale e ambulatoriale.

4. Al comune compete il rilascio dell'autorizzazione all'esercizio per le strutture sanitarie e socio-sanitarie di cui all'articolo 5, comma 3, punto 3.2.
5. La Regione e il comune, avvalendosi del dipartimento di prevenzione dell'azienda sanitaria locale competente per territorio, eventualmente di concerto con altre strutture competenti nell'ambito dell'attività da autorizzare, verificano l'effettivo rispetto dei requisiti minimi di cui al regolamento regionale o altra specifica normativa e previsione della contrattazione collettiva, nonché di ogni eventuale prescrizione contenuta nell'autorizzazione alla realizzazione. L'accertamento da parte del dipartimento di prevenzione è effettuato entro novanta giorni dalla data di conferimento dell'incarico di verifica.
6. Completato l'iter istruttorio, il dipartimento di prevenzione dell'azienda sanitaria locale inoltra gli atti degli accertamenti e il parere conclusivo alla Regione o al comune competente, che, in caso di esito favorevole, rilasciano l'autorizzazione all'esercizio dell'attività sanitaria o socio-sanitaria entro i successivi sessanta giorni, fatta salva l'interruzione del termine, per non più di trenta giorni e per una sola volta, esclusivamente per la motivata richiesta di documenti che integrino o completino la documentazione presentata e che non siano già nella disponibilità dell'amministrazione, e che questa non possa acquisire autonomamente. Il termine ricomincia a decorrere dalla data di ricezione della documentazione integrativa"

- all'art 24 commi 1, 3 e 4 (Procedure di accreditamento e di verifica dei requisiti) che:
"*1. Le strutture sanitarie e socio-sanitarie, pubbliche e private, autorizzate all'esercizio dell'attività sanitaria, che intendono chiedere l'accreditamento istituzionale, inoltrano la relativa domanda alla competente sezione regionale. Tali strutture, qualora siano già in possesso alla data di entrata in vigore della presente legge della verifica del fabbisogno territoriale e dell'autorizzazione regionale all'esercizio, ottengono l'accreditamento istituzionale su apposita richiesta e previo esito positivo dell'istruttoria di cui ai commi 2, 3, 4, 5 e 6. (OMISSIS)*
2. Le strutture pubbliche e private, gli Istituto di ricovero e cura a carattere scientifico (IRCCS) privati e gli enti ecclesiastici possono richiedere con unica istanza il rilascio dell'autorizzazione all'esercizio e dell'accreditamento istituzionale.
3. Ai fini della concessione dell'accreditamento, il dirigente della sezione regionale competente, verificata la funzionalità della struttura in base agli indirizzi di programmazione regionale come individuati all'atto dell'autorizzazione, in caso di esito positivo, avvia la fase istruttoria entro sessanta giorni dal ricevimento della domanda e chiede la verifica sugli aspetti tecnico-sanitari e il rispetto della disciplina prevista dal CCNL di settore all'Organismo tecnicamente accreditante, il quale trasmette gli esiti entro novanta giorni dal conferimento dell'incarico. Sulla base delle risultanze delle valutazioni effettuate, il dirigente della sezione regionale competente, completata la fase istruttoria e predispone gli atti conseguenti. Gli oneri derivanti dall'attività di verifica sono a carico dei soggetti che richiedono l'accreditamento, secondo tariffe definite dalla Giunta regionale.
4. Il legale rappresentante del soggetto accreditato, fermo restando l'obbligo di cui all'articolo 17, comma 1, entro e non oltre il termine di scadenza di ogni triennio decorrente dalla data di rilascio dell'apposito provvedimento o di riconoscimento per legge dell'accreditamento, rende alla Regione una dichiarazione sostitutiva di atto di notorietà della permanenza del possesso dei requisiti minimi e ulteriori previsti dal regolamento regionale o da altra specifica normativa. Nello stesso termine, il legale rappresentante rende una dichiarazione sostitutiva di atto di notorietà di sussistenza di tutte le condizioni essenziali previste dall'articolo 20, comma 2, ai fini dell'accreditamento istituzionale. L'omessa presentazione delle dichiarazioni sostitutive nel termine previsto, comporta l'applicazione della sanzione pecuniaria stabilita dall'articolo 14, comma 10. Il legale rappresentante del soggetto autorizzato all'esercizio comunica tempestivamente al comune o alla Regione, secondo la competenza stabilita ai sensi dell'articolo 8, e al dipartimento di prevenzione della azienda sanitaria locale territorialmente competente, l'eventuale stato di crisi occupazionale e il dover ricorrere a forme di ammortizzatori sociali, con relazione illustrativa dello stato di crisi e delle misure ad adottarsi. In caso di omessa presentazione della dichiarazione relativa alla sussistenza dei requisiti minimi e ulteriori o di omessa comunicazione prevista dal presente comma, la Regione dispone verifica ispettiva senza preavviso per l'accertamento dei medesimi e di ogni altro presupposto o condizione ai fini del mantenimento dell'accreditamento istituzionale e della sottostante autorizzazione all'esercizio."

- all'articolo 29, comma 9, che:
"*Nelle more dell'adozione del regolamento di organizzazione interna e di definizione delle modalità operative dell'attività di verifica dell'Organismo tecnicamente accreditante, da adottarsi entro il termine di sessanta giorni dalla data di entrata in vigore della presente legge, il dirigente della sezione regionale competente o il comune, nelle ipotesi di cui all'articolo 28, per la valutazione degli aspetti tecnico- sanitari di cui all'articolo 24, comma 3, si avvale dei dipartimenti di prevenzione delle aziende sanitarie locali, garantendo il rispetto di criteri di rotazione e di appartenenza ad ambiti territoriali aziendali diversi rispetto a quello di ubicazione della struttura da accreditare*".

In data 9/02/2019 è entrato in vigore il R.R. n. 4 del 21/01/2019 ad oggetto "*Regolamento regionale sull'Assistenza residenziale e semiresidenziale ai soggetti non autosufficienti – Residenza Sanitaria Assistenziale (RSA) estensiva e di mantenimento – Centro diurno per soggetti non autosufficienti*" (pubblicato sul B.U.R.P. del 25/1/2019), ove sono confluite diverse tipologie di strutture precedentemente disciplinate dal R.R. n. 3/2005 e dal R.R. n. 4/2007.

Il suddetto R.R. n. 4/2019 prevede:

- all'art. 9 comma 3 (Fabbisogno per l'autorizzazione all'esercizio), che:
"*3. In aggiunta rispetto ai parametri di cui al comma 2, sono fatti salvi i seguenti posti letto/posti semiresidenziali:*
a) posti letto/ posti semiresidenziali di RSA ex R.R. n. 3/2005 pubblici già autorizzati all'esercizio o già previsti in atti di programmazione sanitaria regionale;
b) posti letto/posti semiresidenziali di RSA ex R.R. n. 3/2005 privati già autorizzati all'esercizio;
c) posti letto/posti semiresidenziali di RSA ex R.R. n. 3/2005 privati per i quali è stato concesso parere di compatibilità e per i quali non sia decorso il termine biennale di validità ai sensi della ex L.R. n. 8/2004 e s.m.i.;
d) i posti di RSA ex R.R. n. 3/2005 già assegnati con la deliberazione della Giunta regionale 18 novembre 2002, n. 1870 (Piano di riconversione dei Presidi ospedalieri di Bisceglie e Foggia di cui alla del. cons. reg. n. 380/1999 e successive modificazioni di cui alla del. giunta reg. 1087/2002 – Definizione dei rapporti con la congregazione religiosa "Casa della Divina provvidenza";
e) i posti letto di RSSA ex art. 66 R.R. n. 4/2007 e s.m.i. autorizzate al funzionamento alla data di entrata in vigore del presente regolamento;
f) i posti letto di RSSA ex art. 66 R.R. n. 4/2007 e s.m.i. e di Centri diurni ex art. 60- ter R.R. n. 4/2007 e s.m.i. realizzati dalle AASSLL, dai Comuni o dalle ASP o dai soggetti privati con il contributo dei fondi FESR, della Regione e/o dei Comuni e non ancora autorizzate al funzionamento alla data di entrata in vigore del presente regolamento;
g) i posti letto di RSSA ex art. 66 R.R. n. 4/2007 e s.m.i. e di Centri diurni ex art. 60- ter R.R. n. 4/2007 e s.m.i. che hanno presentato istanza di autorizzazione alla realizzazione o alla ristrutturazione di strutture sanitarie e sociosanitarie con mezzi propri presentate dai privati alla data del 31/12/2017 che all'entrata in vigore del presente regolamento sono state autorizzate ovvero per le quali è decorso, senza diniego, il termine previsto dalla legge per il rilascio;
h) i posti letto di RSAA ex art. 67 R.R. n. 4/2007 e s.m.i., ai sensi dell'art. 7-bis della L.R. n. 53/2017 e s.m.i., per i quali sia stata presentata istanza di riqualificazione quali RSA di mantenimento";

-art 10 (Fabbisogno per l'accreditamento), che:
"*6. Nell'ambito del fabbisogno di CENTRO DIURNO PER SOGGETTI NON AUTOSUFFICIENTI di cui al comma 1 rientrano:*
a) i posti di RSA diurno Alzheimer pubbliche e private già autorizzate all'esercizio ed accreditate ai sensi del R.R. n. 3/2005 alla data di entrata in vigore del presente regolamento;
b) i posti di RSA diurno Alzheimer pubbliche e private già autorizzate all'esercizio ai sensi del R.R. n. 3/2005 alla data di entrata in vigore del presente regolamento;
c) i posti di RSA diurno Alzheimer pubbliche e private per i quali è stato concesso parere di compatibilità e per i quali lo stesso non sia decaduto alla data di entrata in vigore del presente regolamento;

d) i posti di RSA diurno Alzheimer pubblici e i posti di Centro diurno per soggetti affetti da demenza ex art. 60 ter R.R. n. 4/2007 e s.m.i. pubblici previsti in atti di programmazione regionale;
e) i posti di Centro diurno per soggetti affetti da demenza ex art. 60 ter R.R. n. 4/2007 e s.m.i. pubblici e privati già autorizzati al funzionamento e contrattualizzati con le Aziende Sanitarie Locali alla data di entrata in vigore del presente regolamento che saranno oggetto di riconversione nei nuclei di Centro diurno previsti dal presente regolamento, ai sensi del successivo art.12
7. La restante quota di posti disponibili di Centro diurno su base provinciale, e non oggetto del processo di riconversione di cui al precedente comma 6, ovvero la restante quota di posti disponibili di Centro diurno per soggetti non autosufficienti riveniente dalla ricognizione di cui all'art. 12.1 lettera b), è assegnata all'esito delle procedure di cui al successivo art. 12, con le seguenti modalità:

a) il 30% dei predetti posti disponibili sono destinati alle strutture dei DSS in cui si registra un esubero di posti letto già contrattualizzati alla data di entrata in vigore del presente regolamento rispetto al fabbisogno teorico risultante dalla applicazione del criterio del numero degli abitanti. La quota del 30% sarà distribuita, nel limite massimo di un nucleo da n. 30 posti ai Centri diurni ex art. 60 ter R.R. n. 4/2007 e s.m.i. pubblici e privati già autorizzati al funzionamento e non contrattualizzati alla data di entrata in vigore del presente regolamento;

b) il restante 70% dei predetti posti disponibili sono destinati alle strutture dei DSS carenti e parzialmente carenti di posti già contrattualizzati alla data di entrata in vigore del presente regolamento rispetto al fabbisogno teorico risultante dalla applicazione del criterio del numero degli abitanti, da distribuirsi in base alla popolazione residente. La quota del 70% è assegnata, nel limite di un nucleo da n. 30 posti, ai Centri diurni ex art. 60 ter R.R. n. 4/2007 e s.m.i. pubblici e privati già autorizzati al funzionamento alla data di entrata in vigore del presente regolamento, con il seguente ordine di preferenza:

1. *Centro diurno ex art. 60 ter R.R. n. 4/2007 e s.m.i. non contrattualizzato;*
2. *Centro diurno ex art. 60 ter R.R. n. 4/2007 e s.m.i. già contrattualizzata.*"

-all'art 12.1 (Disposizioni Transitorie), che:
"*b) La giunta regionale, entro 60 giorni dall'entrata in vigore del presente regolamento, approva un atto ricognitivo di tutte le strutture rientranti tra gli autorizzati all'esercizio di cui al comma 3 dell'art. 9 e dei posti di RSA diurno Alzheimer ex R.R. 3/2005 e di Centro diurno demenze ex art. 60 ter R.R. n. 4/2007 e s.m.i. rientranti nell'ambito di applicazione dei commi 3 e 4 del precedente art. 10, con l'indicazione:*

1) dei posti di Centro diurno non autosufficienti ancora disponibili e rientranti nel fabbisogno di accreditamento di cui al comma 1 dell'art.10, da assegnare ai sensi del comma 7 dell'art.10;
2) dei posti letto da assegnare alle strutture ammesse ai finanziamenti di cui all'art. 29 comma 7 della legge regionale n. 9/17 e s.m.i entro la data di entrata in vigore della stessa legge, entro la percentuale pari al 5% dei posti di cui alla precedente punto 1."

-all'art.12.6 (Norme transitorie per i centri diurni ex art. 60 ter r.r. 4/2007 e smi autorizzati al funzionamento e non contrattualizzati con le aa.ss.ll.) che:
"*1. I Centri diurni ex art. 60 ter R.R. 4/2007 e smi già autorizzati al funzionamento alla data di entrata in vigore del presente regolamento e non contrattualizzati con la ASL, ai fini della conferma dell'autorizzazione all'esercizio come Centri Diurni disciplinati dal presente regolamento si adeguano ai requisiti dallo stesso previsti nei termini di seguito indicati a far data dall'entrata in vigore del presente regolamento:*

a) entro 6 mesi per i requisiti organizzativi e tecnologici minimi e specifici.
b) entro 3 anni per i requisiti strutturali minimi e specifici.

In deroga al precedente punto b), i Centri diurni ex art. 60 ter R.R. 4/2007 e smi possono mantenere i requisiti

strutturali previsti dalla previgente normativa.
2. I Centri diurni ex art. 60 ter R.R. 4/2007 e smi già autorizzati al funzionamento alla data di entrata in vigore del presente regolamento e non contrattualizzati con la ASL, a seguito dell'approvazione dell'atto di Giunta regionale di cui al all'art. 12.1, lett.b) e relativamente ai posti semiresidenziali disponibili, possono presentare istanza di accreditamento come Centri diurni disciplinati dal presente regolamento, previa conferma dell'autorizzazione all'esercizio."

Con DGR 25 novembre 2019, n. 2153 ad oggetto "*R.R. n. 4/2019 - art. 12.1 - Atto ricognitivo delle strutture rientranti tra le autorizzate all'esercizio di cui all'art.9, comma 3 e dei posti letto/posti rientranti nel fabbisogno di accreditamento di cui all'art. 10, commi 3 e 4 - Posti letto/posti disponibili ai fini del rilascio di nuove autorizzazioni all'esercizio e di accreditamento*" la Regione approvava:

- l'allegato A, in applicazione dell'art. 12 "NORME TRANSITORIE" - punto 12.1 "DISPOSIZIONI TRANSITORIE", riportante la ricognizione delle strutture rientranti tra gli autorizzati all'esercizio di cui al comma 3 dell'art. 9 R.R. n. 4/2019; la determinazione dei posti disponibili ai fini di nuove autorizzazioni all'esercizio; le disposizioni generali relative ai posti autorizzabili all'esercizio; i modelli di domanda per le autorizzazioni alla realizzazione e le autorizzazioni all'esercizio predisposti per le autorizzazioni in forma singola o associata;
- l'allegato B, in applicazione dell'art. 12 "NORME TRANSITORIE" - punto 12.1 "DISPOSIZIONI TRANSITORIE", riportante la ricognizione: − dei posti letto/posti di strutture rientranti nella riserva di posti accreditabili di cui ai commi 3 e 4 dell'art. 10 R.R. n. 4/2019 con l'indicazione: a) dei posti letto di RSA e di Centri diurni per soggetti non autosufficienti ancora disponibili, e rientranti nel fabbisogno di accreditamento di cui al comma 1 dell'art.10, da assegnare ai sensi del comma 5 e 7 dell'art.10; (omissis) le indicazioni operative relative ai posti accreditabili; − i modelli di domanda per le conferme delle autorizzazioni all'esercizio e per gli accreditamenti, predisposti per le autorizzazioni e gli accreditamenti in forma singola o associata.

Con la DGR 2153 del 2019 la Regione stabiliva altresì:

- In merito alla modalità ed ai termini per la presentazione delle istanze di conferma dell'autorizzazione all'esercizio e di accreditamento:

" *<u>PRESENTAZIONE DELLE ISTANZE</u>*
Tenuto conto che:

- *il termine previsto l'art. 12.6 (9 agosto 2019) ai fini della conferma dell'autorizzazione all'esercizio non è un termine perentorio;*
- *con il presente atto ricognitivo viene indicata la nuova data a decorrere dalla quale le strutture devono presentare relativa istanza;*
- *Il presente atto ricognitivo prevede l'assegnazione di posti ai fini dell'accreditamento,*

ne consegue che i Centri diurni ex art. 60 ter interessati alla distribuzione dei predetti posti, devono contestualmente richiedere la conferma dell'autorizzazione all'esercizio per i posti già autorizzati al funzionamento e l'accreditamento per max n. 30 posti utilizzando il modello di domanda AUT – ACC – 2 I Centri diurni ex art. 60 ter che partecipano alle preintese per i posti oggetto di accordo contrattuale (come da tabella MM) ai soli fini della partecipazione all'assegnazione di ulteriori posti in accreditamento possono presentare istanza congiunta di conferma di autorizzazione all'esercizio e di accreditamento utilizzando il modello di domanda AUT – ACC – 2. (omissis) Le istanze per la conferma del titolo autorizzativo e per l'assegnazione

dei posti in accreditamento da presentarsi alla Regione saranno valutate nel primo bimestre che decorrerà dalla data del 1/12/2019 fino alla data del 31/01/2020. Le istanze devono essere inoltrate alla pec (…)dal legale rappresentante della struttura che richiederà alla Regione la conferma dell'autorizzazione all'esercizio, ai sensi dell'art. 8 della L.R. n. 9/2017 e s.m.i., nel limite dei posti già oggetto dell'atto di autorizzazione al funzionamento e, congiuntamente, l'accreditamento istituzionale per max 1 modulo da n. 30 p.l., utilizzando il modello di domanda di cui all'allegato AUT – ACC - 2 con allegata la documentazione ivi prevista. La Regione, avvalendosi del Dipartimento di Prevenzione dell'Azienda Sanitaria Locale verifica l'effettivo il possesso dei requisiti minimi di cui al regolamento regionale n. 4/2019, e avvalendosi dell'Organismo Tecnicamente Accreditante (OTA) verifica il possesso degli ulteriori requisiti di qualità ai fini dell'accreditamento. Completato l'iter istruttorio, il Dipartimento di Prevenzione/OTA inoltra gli atti degli accertamenti e il parere conclusivo alla Regione, che, in caso di esito favorevole, rilascia l'autorizzazione all'esercizio e l'accreditamento dell'attività socio-sanitaria."

- In merito ai requisiti da possedersi all'atto dell'istanza per l'ottenimento della conferma dell'autorizzazione all'esercizio e dell'accreditamento:

"1. R.R. N. 3/2010 - SEZIONE A - REQUISITI STRUTTURALI GENERALI per espresso rinvio nell'art. 14 del R.R. n. 4/2019 e coincidenti con i requisiti strutturali generali per il Centro diurno per soggetti non autosufficienti di cui all'art. 4 del R.R. n. 4/2019.

2.R.R. 4/2007 e s.m.i. - REQUISITI STRUTTURALI

- art. 36 - requisiti comuni alle strutture
- art. 60 ter - requisiti strutturali

3. R.R. 4/2019 - ART.6 REQUISITI MINIMI PER L'AUTORIZZAZIONE ALL'ESERCIZIO DEL CENTRO DIURNO PER SOGGETTI NON AUTOSUFFICIENTI

- *6.2 requisiti minimi organizzativi del Centro diurno per soggetti non autosufficienti*

4. R.R. 4/2019 - ART.7 REQUISITI SPECIFICI PER L'AUTORIZZAZIONE ALL'ESERCIZIO

- *7.4 requisiti specifici organizzativi del Centro diurno per soggetti non autosufficienti*

*5. R.R. 16/2019 "DISPOSIZIONI IN MATERIA DI ACCREDITAMENTO - APPROVAZIONE MANUALI DI ACCREDITAMENTO DELLE STRUTTURE SANITARIE E SOCIO-SANITARI*E" *Le strutture di cui al presente paragrafo, limitatamente ai posti letto per cui concorrono ai fini dell'accreditamento devono possedere i seguenti requisiti di accreditamento: L'art. 2, ai commi 2 e 4 del R.R. n. 16/2019 prevede:*

"*2. I Manuali di Accreditamento si applicano alle strutture già accreditate e a quelle per le quali è stata presentata istanza di accreditamento ai sensi e per gli effetti degli articoli 24 e ss., legge regionale 2 maggio 2017 n. 9 e s.m.i., prima della data di entrata in vigore del presente regolamento ed entro il semestre successivo a tale data, nei seguenti tempi e modi:*

a) entro sei mesi dalla data di entrata in vigore del presente regolamento, limitatamente alle evidenze previste per la prima fase di "Plan";

b) entro diciotto mesi dalla data di entrata in vigore del presente regolamento, oltre a quelle per la fase precedente, limitatamente alle evidenze previste per la seconda fase di "Do";

c) entro ventiquattro mesi dalla data di entrata in vigore del presente regolamento, oltre a quelle previste per le fasi precedenti, anche le evidenze previste per la terza e quarta fase di "Check" e di "Act" (tutte).

Il possesso dei requisiti ulteriori di accreditamento deve essere attestato dal legale rappresentante della struttura mediante la presentazione entro le scadenze sopra indicate, alla sezione regionale competente ed all'organismo tecnicamente accreditante (OTA), di una dichiarazione sostitutiva di atto di notorietà ai sensi del D.P.R. 445/2000 corredata da una griglia di autovalutazione debitamente compilata e firmata (…)

4. Le dichiarazioni sostitutive di cui al comma 2, 3, costituiscono atto preliminare alle verifiche del possesso dei requisiti stabiliti dai Manuali di accreditamento da parte dell'OTA da eseguirsi sulla base del programma di cui all'articolo 3, comma 3 o su apposito incarico della sezione regionale competente nell'ambito del procedimento di accreditamento ai sensi dell'articolo 24 e ss. legge regionale 2 maggio 2017 n. 9 e s.m.i..

5. Il possesso dei requisiti, attestato alle scadenze stabilite dai commi 2 e 3, costituisce, ai sensi dell'articolo

20, comma 1, legge regionale 2 maggio 2017 n. 9 e s.m.i., condizione necessaria al mantenimento dell'accreditamento, pena revoca- decadenza ai sensi dell'articolo 26, comma 2, lett. b) della medesima legge"

Con Determinazione n° 23 del 04/06/2018 il Dirigente del Settore IV Pianificazione e Sviluppo Territoriale – Edilizia del Comune di Martina Franca autorizzava al funzionamento il Centro Diurno Integrato per il supporto cognitivo e comportamentale ai soggetti affetti da demenza (art. 60- ter del R.R. n. 4/2007) sito in Martina Franca (TA) in Via Locorotondo n° 14, per una ricettività massima di 24 utenti.

La predetta struttura veniva iscritta con DD n. 960 del 07/11/2018 nel Registro Regionale delle strutture autorizzate e dei servizi autorizzati all'esercizio delle attività socio-assistenziali destinate ai disabili del centro diurno integrato per il supporto cognitivo e comportamentale ai soggetti affetti da demenza (art. 60 TER Reg. R. n.4/2007).

Con pec del 30/01/2020 il Legale Rappresentante della Elicea Società Cooperativa Sociale presentava, in ottemperanza alle previsioni di cui al RR 4 del 2019 e alla DGR 2153 del 2019, istanza di conferma del predetto atto autorizzativo e di accreditamento.

Con DGR 1006 del 2020 (Pubblicata sul BURP n. 103 del 14/07/2020) ad oggetto "Regolamenti regionali n. 4 e 5 del 2019 –– Approvazione preintese - Assegnazione provvisoria di posti autorizzabili ed accreditabili – Indirizzi applicativi alle Aziende Sanitarie Locali" la Regione assegnava alla "Santa Bibbiana" 30 posti ai fini della conferma dell'autorizzazione e 18 posti ai fini dell'accreditamento.

Nella predetta determinazione si stabiliva altresì che:
"*2. A seguito dell'approvazione del presente provvedimento, in riferimento alle istanze di conferma dell'autorizzazione all'esercizio e di accreditamento presentate dalle strutture sociosanitarie ai sensi delle DGR n. 2153/2019 e DGR n. 2154/2019 e tenuto conto del numero di posti accreditabili indicati nelle tabelle 2, 4, 10 e 11 allegate al presente provvedimento, sarà avviata la fase di verifica dei requisiti strutturali, tecnologici ed organizzativi di cui ai RR 4/2019 e RR 5/2019 mediante disposizione di incarico ai Dipartimenti di Prevenzione. All'esito delle verifiche e a seguito di acquisizione di parere favorevole sul possesso dei predetti requisiti rilasciato dal Dipartimento di prevenzione incaricato, la competente Sezione regionale provvede a rilasciare il provvedimento di conferma dell'autorizzazione all'esercizio e di accreditamento.*"

Con successiva DGR 1409 del 2020 ad oggetto "*DGR n. 1006 del 30/06/2020 "Regolamenti regionali n. 4 e 5 del 2019 –– Approvazione preintese - Assegnazione provvisoria di posti autorizzabili ed accreditabili – Indirizzi applicativi alle Aziende Sanitarie Locali" – Modifica ed integrazioni*" la Regione confermava alla "Santa Bibbiana" l'assegnazione dei posti già effettuata con la DGR 1006 del 2020.

A seguito dell'approvazione del predetto provvedimento, in riferimento all'istanza di conferma dell'autorizzazione all'esercizio e di accreditamento presentata dalla Elicea Società Cooperativa Sociale ai sensi delle DGR n. 2153/2019 e tenuto conto del numero di posti accreditabili come assegnati, veniva dato avvio alla fase di verifica dei requisiti strutturali, tecnologici ed organizzativi di cui ai RR 4/2019 mediante disposizione di incarico ai Dipartimenti di Prevenzione delle Asl Taranto e Brindisi (giusta nota prot. di incarico n. AOO 183_ 4120 del 10/03/2021).

Con pec del 30/08/2021, acquisita al protocollo di AOO 183 n° 12683 del 30/08/2021, la società Elicea Società Cooperativa Sociale comunicava di aver ceduto con atto notarile, registrato a Taranto il 31/05/2021 rep n.9300, il ramo d'azienda relativo al Centro diurno per soggetti non autosufficienti "Santa Bibbiana" (ex. art. 60-ter RR n.4/2007) sito in Martina Franca in via Giuseppe Chiarelli n.8 h-i-l-m.

Con nota AOO 183 n° 14867 del 11/11/2021 la Regione comunicava ai Dipartimenti di Prevenzione delle Asl

Taranto e Brindisi il trasferimento della titolarità dalla Società Elicea Cooperativa Sociale alla Società Don Guanella srl e al contempo conferiva nuovo incarico per la verifica dei requisiti in capo al soggetto subentrante.

Con Deliberazione della giunta regionale 28 ottobre 2021, n. 1729 (BURP n 139 del 10/11/2021) ad oggetto "*Attuazione dell'art 18 della LR N. 26/2020 - Assegnazione provvisoria dei posti a completamento dei nuclei ai fini dell'accreditamento*" la Regione dava attuazione all'art 18 della LR 26 del 2020 procedendo al completamento dell'accreditamento dei soli nuclei minimi che fossero risultati incompleti nei precedenti atti di assegnazione.

Con la predetta DGR 1729 del 2021 si stabiliva altresì di "assegnare un termine di 30 giorni decorrente dalla pubblicazione del presente provvedimento entro il quale i legali rappresentanti delle strutture assegnatarie degli ulteriori posti in accreditamento dovranno trasmettere all'indirizzo pec: *sociosanitario.regione@pec.rupar.puglia.it* la dichiarazione di accettazione degli ulteriori posti assegnati, ovvero rinuncia espressa".

Con riferimento al Centro non autosufficienti di che trattasi con la predetta Deliberazione la Regione provvedeva ad assegnare in via provvisoria e fatta salva l'accettazione nei termini previsti, 12 posti ulteriori in accreditamento oltre ai 18 già assegnati con la precedente DGR 1006 del 2020 e smi.

Con pec del 25/11/2021, acquisita al protocollo al n AOO 183 15968 del 06/12/2021, la struttura accettava gli ulteriori posti assegnati in accreditamento.

Con Deliberazione della giunta regionale 29 dicembre 2021, n. 2245 (BURP n 15 del 04/02/2022) ad oggetto "*Integrazioni alla DGR n. 1409 del 12 agosto 2020 ad oggetto "DGR n. 1006 del 30/06/2020 «Regolamenti regionali n. 4 e 5 del 2019 - Approvazione preintese - Assegnazione provvisoria di posti autorizzabili ed accreditabili - Indirizzi applicativi alle Aziende Sanitarie Locali» - Modifica ed integrazioni" per il Centro diurno non autosufficienti "SANTA BIBBIANA" la Regione comunicava: "Il Centro diurno non autosufficienti SANTA BIBBIANA con sede a Martina Franca via Giuseppe Chiarelli n. 8 con la DGR 1409/2020 ha visto assegnati i posti ai fini della conferma dell'autorizzazione all'esercizio e dell'accreditamento. Per un refuso occorre correggere i posti oggetto di conferma dell'autorizzazione all'esercizio che devono coincidere con quelli di cui alla precedente autorizzazione al funzionamento.*
Per tale motivazione, in riferimento al Centro diurno non autosufficienti SANTA BIBBIANA con sede a Martina Franca via Giuseppe Chiarelli n. 8 si procede a correggere la Tabella 4 di cui all'allegato B alla DGR 1409/2020 sostituendo il numero 30 posti concedibili ai fini della conferma dell'autorizzazione all'esercizio con il numero 24 posti concedibili ai fini della conferma dell'autorizzazione all'esercizio."

Con nota prot. n. AOO 183 769 del 19/01/2022 la Regione comunicava al Dipartimento di Prevenzione della Asl Taranto e Asl Brindisi che "*con DGR 1729 del 28/10/2021 (pubblicata sul BURP n. 139 del 10/11/2021) integrata dalla DGR 2243 del 29/12/2021 è stato aggiornato il numero dei posti ai fini dell'accreditamento. Pertanto il numero dei posti di cui innanzi è il seguente: Posti letti ai fini della conferma dell'autorizzazione all'esercizio: 30; Posti letto ai fini dell'accreditamento: 30*".

Con pec del 17/01/2023 il Dipartimento di Prevenzione della Asl Taranto, incaricato delle verifiche per la conferma del titolo autorizzativo, inviava nota prot. n. 9039 del 17/01/2023 acquisita al protocollo della sezione al AOO 183 n° 939 del 18/01/2023, comunicando che: "*In base all'iter istruttorio, l'analisi documentale e a seguito del sopralluogo si ritiene che, il Centro diurno Santa Bibbiana – centro diurno non autosufficienti, con un nucleo di 24 posti, possieda i requisiti per l'autorizzazione all'esercizio, generali, minimi e specifici previsti dal R.R. n. 4/2019*".

Alla predetta nota veniva allegata la Scheda delle Operazioni di verifica dei requisiti e l'elenco del persona da assumere nella struttura.

Quanto all'elenco del personale trasmesso si è rilevata, nel corso dell'istruttoria, una carenza di 0,8 ore/ settimanali della Figura di Medico specialista.

Con pec del 10/08/2023 acquisita al Protocollo di questa Sezione al n AOO 183 n° 12600 del 31/08/2023 il Dipartimento di prevenzione della Asl Brindisi trasmetteva prot. n. 69756 del 10/08/2023 con cui in riferimento alle verifiche effettuate sui requisiti di accreditamento, comunicava il: "*A conclusione della istruttoria, della verifica dello stato dei luoghi e con la valutazione della documentazione, si ritiene che il 'Centro Diurno non autosufficienti Santa Bibbiana (RR 4/2019)', sito alla via Giuseppe Chiarelli n. 8 H-I-L-M Martina Franca (TA).*" *Inoltre il Dipartimento comunicava che il Responsabile sanitario è il: "Dott. Galasso Francesco, nato a (…) il 18/01/1957, specialista in Medicina Legale e in Dermatologia, iscritto all'Albo Prof. Le dei Medici e Chirurghi della Prov. Di Brindisi al nr. 1436 .*"

Con circolare n. AOO 183 9207 del 18/07/2022 la Regione al punto 6 dettava:
"*Precisazioni in merito al rilascio del provvedimento di conferma dell'autorizzazione e di accreditamento e all'inserimento nell'atto delle "prescrizioni di obbligo" stabilendo che "Come noto, le verifiche ispettive disposte dalla Regione ai fini del rilascio dell'accreditamento istituzionale e della conferma della sottostante autorizzazione all'esercizio devono concludersi con parere pieni e incondizionati, tenuto conto, peraltro che le strutture di cui si tratta sono per la maggior parte già operative. Tanto precisato, si invitano i Dipartimenti di Prevenzione ad emettere pareri o positivi o negativi a seconda del possesso o meno da parte della struttura verificata dei requisiti previsti dai RR 4 e 5 del 2019. Quanto alla possibilità di inserire le cd. "prescrizioni di obblighi" nel parere e conseguentemente nell'atto finale si precisa che la possibilità di inserire le c.d. clausole impositive di obblighi è riconosciuta nell'attività amministrativa solo se "queste non siano ex se incompatibili con la natura dell'atto e non alterino la tipicità del provvedimento stesso". Va da sé che la Regione potrà emettere un provvedimento condizionato, subordinando la validità e l'efficacia dell'autorizzazione all'adempimento degli obblighi ivi previsti solo qualora la prescrizione attenga a profili "marginali". A titolo esemplificativo: 1. non saranno emessi provvedimenti di recepimento di pareri contenenti numerose clausole di prescrizione incentrate sull'assenza dei requisiti organizzativi; 2. la Regione ammetterà l'inserimento di una misura prescrittiva nell'ipotesi di mera carenza dello standard organizzativo (intendendosi per tale il lieve scostamento per alcune figure professionali dallo standard Regolamentare). In ogni caso, nell'ipotesi sub 2 l'atto sarà emesso subordinando la validità e l'efficacia dell'autorizzazione all'adempimento della prescrizione e con la seguenti clausole aggiuntive: "di incaricare il Dipartimento di Prevenzione della Asl (...) della verifica dell'adempimento delle prescrizioni di cui sopra entro i termini previsti e di darne comunicazione alla Regione Puglia; di disporre che la Asl di riferimento dovrà accertare prima della stipula dell'accordo contrattuale l'adempimento alle prescrizioni di cui sopra (in capo alla struttura per la quale viene rilasciato l'accreditamento istituzionale).*"

considerato, altresì, che:

- l'art. 1, comma 536, della L. n. 145/2018, come modificato dall'art. 30, comma 1 della L. 23 dicembre 2021, n. 238, prevede inter alia che "*Le strutture sanitarie private di cura si dotano di un direttore sanitario che comunica il proprio incarico all'ordine territoriale competente per il luogo in cui ha sede la struttura. A tale ordine territoriale compete l'esercizio del potere disciplinare nei confronti del direttore sanitario limitatamente alle funzioni connesse all'incarico.*";

- la L. n. 238/2021 ha abrogato l'obbligo di iscrizione del Responsabile Sanitario di struttura sanitaria privata all'albo dell'ordine territoriale competente per il luogo nel quale ha sede la struttura de qua;

- pertanto, il dott. Galasso Francesco, in qualità di Responsabile Sanitario della struttura *de qua* non è obbligato ad iscriversi all'Albo di Taranto territorialmente competente in relazione al luogo in cui ha sede la struttura, ma ha l'obbligo di comunicare al predetto ordine il proprio incarico ai fini della soggezione al relativo potere disciplinare in relazione alle funzioni connesse all'incarico medesimo;

VERIFICA AI SENSI DEL D. Lgs. 196/03
Garanzie alla riservatezza

La pubblicazione dell'atto all'Albo, salve le garanzie previste dalla legge 241/90 in tema di accesso ai documenti amministrativi, avviene nel rispetto della tutela alla riservatezza dei cittadini, secondo quanto disposto dal D. lgs. n. 196/03 in materia di protezione dei dati personali, nonché dal vigente regolamento regionale n. 5/2006 per il trattamento dei dati sensibili e giudiziari.
Ai fini della pubblicità legale, l'atto destinato alla pubblicazione è redatto in modo da evitare la diffusione di dati personali identificativi non necessari ovvero il riferimento a dati sensibili, qualora tali dati fossero indispensabili per l'adozione dell'atto, essi sono trasferiti in documenti separati, esplicitamente richiamati.

ADEMPIMENTI DI CUI ALLA L.R. 28/01 e successive modificazioni ed integrazioni.

Il presente provvedimento non comporta alcun mutamento qualitativo o quantitativo di entrata o di spesa né a carico del Bilancio della Regione né a carico degli Enti per i cui debiti i creditori potrebbero rivalersi sulla Regione e che è escluso ogni ulteriore onere aggiuntivo rispetto a quelli già autorizzati a valere sullo stanziamento previsto dal bilancio regionale.

IL DIRIGENTE RESPONSABILE DELLA SEZIONE STRATEGIE E GOVERNO DELL'OFFERTA

- Sulla base delle risultanze istruttorie innanzi illustrate, che qui si intendono integralmente riportate;
- Viste la sottoscrizione posta in calce al presente provvedimento dal Dirigente del Servizio Strategie e Governo dell'Assistenza alle Persone in condizione di Fragilita'- Assistenza Sociosanitaria;

DETERMINA

Di prendere atto di quanto espresso in narrativa, che costituisce parte integrante e sostanziale del presente atto e che qui si intende integralmente riportato.

- rilasciare ai sensi dell'art.3, comma 3, lett. c) e dell'art.8 co 3 **l'autorizzazione all'esercizio** per trasferimento di titolarità da Elicea Società Cooperativa Sociale a Don Guanella srl e **l'accreditamento** ai sensi dell'art 24 della LR 9 del 2017 e ss.mm.ii a:

Titolare: Don Guanella srl (P.Iva 02656730740)
Rappresentante Legale: Antelmi Marcello
Attività: Centro diurno non autosufficienti RR 4 del 2019
Sede legale: Via San Lorenzo da Brindisi n° 12 – Ceglie Messapica (BR)
Sede operativa: Via Giuseppe Chiarelli n. 8 H-I-L-M – Martina Franca (TA)
Denominazione: "*Santa Bibbiana*"
N. posti autorizzati: 24
N. posti accreditati: 24
CCNL: ****
Responsabile sanitario: Dott. Galasso Francesco, nato a (…) il 18/01/1957, specialista in Medicina Legale e in Dermatologia, iscritto all'Albo Prof.le dei Medici e Chirurghi della Prov. Di Brindisi al nr. 1436

Con la **PRESCRIZIONE** che il legale rappresentante della Don Guanella srl entro e non oltre giorni 30 dalla notifica del presente atto, pena l'inefficacia del medesimo e dandone comunicazione al Dipartimento di Prevenzione della Asl Taranto, a pena di inefficacia del medesimo:

- Elenco nominativo di tutto il personale assunto/incaricato dalla Don Guanella srl in qualità di soggetto

subentrante nella titolarità della struttura con indicazione specifica della data di assunzione e/o conferimento incarico, qualifica, tipologia del rapporto, impegno orario, titolo di studio e/o accademico, titolo professionale, iscrizione all'albo ove richiesta e contratto collettivo applicato;
- Dichiarazioni sostitutive di atto di notorietà ex art. 47, D.P.R. n. 445/2000 di tutto il personale assunto e/o incaricato in ordine al possesso dei titoli di studio, dei titoli professionali, di iscrizione ai rispettivi Albi ove prevista, nonché in ordine all'assenza di cause di incompatibilità di legge;
- Copia dei contratti definitivi e/o incarichi di tutto il personale impiegato nella struttura;
- LUL (Libretto Unico Lavoro) istituito e rendicontato presso l'INAIL ovvero vidimato dai soggetti autorizzati dall'INAIL (art. 39 comma 1) del D.L. 112/2008 convertito con L. 133/20089;
- Comunicazione Unilav;
- la seguente documentazione relativa al Responsabile sanitario: dichiarazione di accettazione dell'incarico e sull'insussistenza delle cause di inconferibilità ed incompatibilità di cui al d.Lgs. 8 aprile 2013 n.39, il contratto di conferimento dell'incarico professionale riportante il monte ore e la comunicazione resa ai sensi dell'art. 1, comma 536, della L. n. 145/2018, come modificato dall'art. 30, comma 1 della L. 23 dicembre 2021, n. 238
- Integri la carenza di 0,8 ore/settimanali di medico specialistico.

- di incaricare il Dipartimento di Prevenzione della Asl Taranto della verifica dell'adempimento delle prescrizioni di cui sopra entro i termini previsti il quale (Dipartimento di Prevenzione) ne valuterà la congruità, anche con riguardo alla turnistica programmata rispetto agli operatori presenti, ai fini del definitivo ed effettivo accertamento della sussistenza dei requisiti organizzativi previsti dal R.R. n. 4/2019 per il Centro diurno non autosufficienti e ne comunicherà l'esito a questa Sezione entro i successivi 30 giorni. In caso di esito negativo provvederà senza preavviso all'annullamento d'ufficio ex articolo 21 nonies L. n. 241/1990 e s.m.i.;

- Disporre che il Direttore Generale che sottoscrive il contratto e l'Area Sociosanitaria che predispone gli atti, in caso di stipula dell'accordo contrattuale, dovranno preliminarmente accertare l'adempimento alle prescrizioni di cui sopra in capo alla struttura accreditata per il tramite del Dipartimento di Prevenzione della Asl di riferimento.

E CON LA PRECISAZIONE che il legale rappresentante della Don Guanella srl entro e non oltre giorni 30 dalla notifica del presente atto trasmetta la dichiarazione del legale rappresentante della società in merito all'assenza di cause di decadenza dall'autorizzazione all'esercizio ai sensi dell'art. 9 commi 4 e 5 LR n. 9/2017 e di assenza di cause di revoca dell'accreditamento ai sensi degli artt. 20 comma 2 e 26 comma 2 LR n.9/2017

Con l'ulteriore precisazione che:

I. In caso di sostituzione del responsabile sanitario, il legale rappresentante della Don Guanella srl è tenuto a comunicare tempestivamente le generalità del nuovo responsabile, documentandone i titoli professionali da questi posseduti e produrre dichiarazione di accettazione dell'incarico ai fini della variazione, ai sensi dell'art. 10, comma 2 della L.R. n. 9/2017 e s.m.i. del relativo provvedimento autorizzativo;
II. la presente autorizzazione si intende valida esclusivamente per i locali cui si riferisce;
III. il legale rappresentante Don Guanella srl è tenuto al rispetto delle previsioni di cui agli artt.11, 12, 16, 29 comma 2 della L.R. n. 9/2017 e s.m.i.;
IV. ai sensi dell'articolo 6.3, del R.R. n. 4/2019: "*La struttura trasmette annualmente l'elenco della dotazione organica alla competente Sezione regionale opportunamente dettagliato, specificando per ciascun nucleo i nominativi degli operatori, la qualifica professionale, il titolo di studio, la data di assunzione e la tipologia del contratto con il debito orario*".
V. ai sensi dell'art. 16, comma 1 della L.R. n. 9/2017 e s.m.i., "*(…) Il legale rappresentante del soggetto autorizzato ha l'obbligo di comunicare immediatamente al comune o alla Regione, secondo la*

competenza stabilita ai sensi dell'articolo 8, e al dipartimento di prevenzione dell'azienda sanitaria locale territorialmente competente la perdita dei suddetti requisiti minimi o l'instaurarsi di cause di decadenza dell'autorizzazione all'esercizio. Ove possibile, il dipartimento di prevenzione dell'azienda sanitaria locale prescrive specifiche azioni mirate al ripristino della rispondenza ai criteri di legge del soggetto autorizzato. E' facoltà degli organi di vigilanza competenti la richiesta di documenti o di atti di notorietà redatti a cura del responsabile sanitario, comprovanti la permanenza del possesso dei requisiti minimi previsti dal regolamento regionale e attestanti l'assenza di cause di decadenza dell'autorizzazione all'esercizio, con cadenza quinquennale a partire dalla data di rilascio dell'autorizzazione e ogni qualvolta ciò sia, dagli stessi, ritenuto opportuno.";

VI. ai sensi dell'art. 21, comma 4 della L.R. n. 9/2017, "*Le AASSLL non sono obbligate a stipulare i contratti di cui al comma 3 con i soggetti accreditati*."

VII. ai sensi dell'articolo 24, comma 4, Il legale rappresentante del soggetto accreditato, fermo restando l'obbligo di cui all'articolo 17, comma 1, entro e non oltre il termine di scadenza di ogni triennio decorrente dalla data di rilascio dell'apposito provvedimento o di riconoscimento per legge dell'accreditamento, rende alla Regione una dichiarazione sostitutiva di atto di notorietà della permanenza del possesso dei requisiti minimi e ulteriori previsti dal regolamento regionale o da altra specifica normativa. Che nello stesso termine, il legale rappresentante deve rendere, altresì, una dichiarazione sostitutiva di atto di notorietà di sussistenza di tutte le condizioni essenziali previste dall'articolo 20, comma 2, ai fini dell'accreditamento istituzionale; che in caso di omessa presentazione della dichiarazione relativa alla sussistenza dei requisiti minimi e ulteriori o di omessa comunicazione prevista dal presente comma, la Regione dispone verifica ispettiva senza preavviso per l'accertamento dei medesimi e di ogni altro presupposto o condizione ai fini del mantenimento dell'accreditamento istituzionale e della sottostante autorizzazione all'esercizio;

VIII. ai sensi dell'art. 26, comma 1 "*La Regione può verificare in ogni momento la permanenza dei requisiti stabiliti e delle condizioni previste ai fini dell'accreditamento, nonché l'attuazione delle prescrizioni eventualmente adottate con il provvedimento di accreditamento. Per tale attività di verifica si avvale dell'Organismo tecnicamente accreditante".*

di notificare il presente provvedimento:

- Al legale rappresentante della Don Guanella srl donguanellasrl@pec.it
- Al Dipartimento di prevenzione della Asl Taranto dipartprevenzione.asl.taranto@pec.rupar.puglia.it
- al Direttore Generale della ASL Taranto direttoregenerale.asl.taranto@pec.rupar.puglia.it
- al Direttore dell'Area Socio Sanitaria ASL Taranto areasociosanitaria.asl.taranto@pec.rupar.puglia.it
- Al Dipartimento di Prevenzione della ASL Brindisi dipartimentoprevenzione@asl.brindisi.it

Il presente provvedimento:

a. sarà pubblicato sul BURP della Regione Puglia ai sensi della Legge Regionale 15 giugno 2023, n. 18;
b. Sarà pubblicato all'Albo della Sezione Strategie e Governo dell'Offerta/Albo Telematico (*ove disponibile*);
c. sarà trasmesso in copia conforme all'originale alla Segreteria della Giunta Regionale;
d. sarà trasmesso alla Sezione Comunicazione Istituzionale della Regione Puglia per gli adempimenti di cui all'art.23 del D.Lgs. n .33/2013;
e. sarà disponibile nel sito ufficiale della Regione Puglia (ove disponibile l'albo telematico);
f. il presente atto, composto da n.18 facciate, è adottato in originale;
g. viene redatto informa integrale.

Il presente Provvedimento è direttamente esecutivo.

Firmato digitalmente da:

Funzionario Amministrativo
Andrea Ricco

P.O. Autorizzazione e Accreditamento Strutture Sociosanitarie negli Ambiti Territoriali Brindisi-Lecce-Taranto
Francesca Vantaggiato

Il Dirigente del Servizio Strategie e Governo dell'Assistenza alle Persone in Condizioni di Fragilità - Assistenza Sociosanitaria
Elena Memeo

Il Dirigente della Sezione Strategie e Governo dell'Offerta
Mauro Nicastro

DETERMINAZIONE DEL DIRIGENTE SEZIONE STRATEGIE E GOVERNO DELL'OFFERTA 8 novembre 2023, n. 332

Autorizzazione all'esercizio ed accreditamento istituzionale ai sensi degli artt. 3 co. 3 lett. c), 8 co. 3 e 24 co. 3 della L.R. n. 9/2017 e s.m.i. e art. 8 L. R. n. 18/2020 per ampliamento di ulteriori n. 10 posti letto (da n. 20 a n. 30 posti letto complessivi) del centro residenziale per le cure palliative (hospice) denominato "Villa Eden" di cui è titolare la società LE.BI.PA.MI. S.r.l., ubicato nel Comune di Turi (BA) in Via A. Spinelli n. 49.

IL DIRIGENTE DELLA STRUTTURA PROPONENTE

Vista la Legge regionale 4 febbraio 1997, n. 7 – Norme di Organizzazione dell'Amministrazione Regionale;
Vista la Deliberazione G.R. n. 3261 del 28/7/98 e s.m.i.;
Visti gli artt. 4 e 16 del D. Lgs. 165/01 e s.m.i.;
Vista la deliberazione di Giunta Regionale n. 1426 del 4/10/2005;
Visto il Decreto del Presidente della Giunta Regionale 22 febbraio 2008 n. 161;
Vista la Deliberazione di Giunta Regionale n. 1444 del 30 luglio 2008;
Vista la Determinazione del Direttore dell'Area Organizzazione e Riforma dell'Amministrazione n. 9 del 20/04/2015, ad oggetto "*riassetto organizzativo dell'Area Politiche per la promozione della salute, delle persone e delle pari opportunità*";
Visto il Decreto del Presidente della Giunta Regionale 31 luglio 2015 n. 443, ad oggetto "*Adozione del modello organizzativo denominato "Modello Ambidestro per l'innovazione della macchina Amministrativa regionale – MAIA". Approvazione Atto di Alta Organizzazione*";
Vista la Determinazione del Direttore del Dipartimento Personale e Organizzazione n. 9 del 04/03/2022, di conferimento ad interim dell'incarico di Direzione del Servizio Accreditamento e Qualità;
Vista la Deliberazione di Giunta Regionale n. 322 del 07/03/2022 di conferimento dell'incarico di Direzione della Sezione Strategie e Governo dell'Offerta;
Vista la Determinazione del Dirigente della Sezione Personale e Organizzazione n. 68 del 17/03/2023 di conferimento ad interim dell'incarico di Posizione Organizzativa "*Autorizzazione ed Accreditamento di Strutture di Specialistica Ambulatoriale - Hospice*".
In Bari presso la Sezione Strategie e Governo dell'Offerta, sulla base dell'istruttoria espletata dal Funzionario Istruttore e dalla Responsabile P.O. "*Autorizzazione ed Accreditamento di Strutture di Specialistica Ambulatoriale - Hospice*" e confermata dalla Dirigente del Servizio Accreditamento e Qualità, riceve la seguente relazione.
La L.R. n. 9/2017 "*Nuova disciplina in materia di autorizzazione alla realizzazione e all'esercizio, all'accreditamento istituzionale e accordi contrattuali delle strutture sanitarie e socio sanitarie pubbliche e private*" e s.m.i. stabilisce:

- all'art. 3 ("*Compiti della Regione*") co. 3 che "*Con determinazione il dirigente della sezione regionale competente, in conformità alle disposizioni della legge 7 agosto 1990, n. 241 (Nuove norme sul procedimento amministrativo): (…) c) rilascia e revoca i provvedimenti di autorizzazione all'esercizio per le strutture sanitarie e socio-sanitarie di propria competenza e i provvedimenti di accreditamento. (omissis)*";
- all'art. 8 ("*Procedimento per il rilascio dell'autorizzazione all'esercizio delle attività sanitarie e socio-sanitarie*") co. 3 che "*Alla Regione compete il rilascio dell'autorizzazione all'esercizio per le strutture sanitarie e socio-sanitarie di cui all'art. 5, comma 1…(omissis)*", tra le quali sono compresi i "*centri residenziali per cure palliative e terapia del dolore (hospice)*";
- al medesimo art. 8 co. 5 che "*La Regione e il comune, avvalendosi del dipartimento di prevenzione dell'azienda sanitaria locale competente per territorio, eventualmente di concerto con altre strutture competenti nell'ambito dell'attività da autorizzare, verificano l'effettivo rispetto dei requisiti minimi di cui al regolamento regionale o altra specifica normativa (omissis)*".

- all'art. 24 ("*Procedure di accreditamento e di verifica dei requisiti*") co. 2 che "*Le strutture pubbliche e private, gli Istituto di ricovero e cura a carattere scientifico (IRCCS) privati e gli enti ecclesiastici*

possono richiedere con unica istanza il rilascio dell'autorizzazione all'esercizio e dell'accreditamento istituzionale.";

- al medesimo art. 24 co. 3 che *"Ai fini della concessione dell'accreditamento, il dirigente della sezione regionale competente, verificata la funzionalità della struttura in base agli indirizzi di programmazione regionale come individuati all'atto dell'autorizzazione, in caso di esito positivo, avvia la fase istruttoria entro sessanta giorni dal ricevimento della domanda e chiede la verifica sugli aspetti tecnico-sanitari e il rispetto della disciplina prevista dal CCNL di settore all'Organismo tecnicamente accreditante, il quale trasmette gli esiti entro novanta giorni dal conferimento dell'incarico. Sulla base delle risultanze delle valutazioni effettuate, il dirigente della sezione regionale competente, completata la fase istruttoria e predispone gli atti conseguenti. Gli oneri derivanti dall'attività di verifica sono a carico dei soggetti che richiedono l'accreditamento, secondo tariffe definite dalla Giunta regionale.;*
- all'art 25 ("*Autorizzazione all'esercizio ed accreditamento istituzionale a seguito di unica istanza*") co. 2 che "*2. Nei casi di ampliamento o trasformazione, come definiti dall'articolo 2, comma 1, lettere k) e l), le strutture sanitarie e socio- sanitarie di cui all'articolo 5, comma 1, già autorizzate e accreditate, su apposita istanza e previa acquisizione di autorizzazione alla realizzazione, possono richiedere con unica istanza il rilascio dell'autorizzazione all'esercizio e dell'accreditamento istituzionale delle nuove attività o funzioni, ove accreditabili, e, in tale ultima ipotesi, trova applicazione il comma 1.*";
- all'art. 29 ("*Norme transitorie e finali*") co. 9 che *"Nelle more dell'adozione del regolamento di organizzazione interna e di definizione delle modalità operative dell'attività di verifica dell'Organismo tecnicamente accreditante, da adottarsi entro il termine di sessanta giorni dalla data di entrata in vigore della presente legge, il dirigente della sezione regionale competente o il comune, nelle ipotesi di cui all'articolo 28, per la valutazione degli aspetti tecnico-sanitari di cui all'articolo 24, comma 3, si avvale dei dipartimenti di prevenzione delle aziende sanitarie locali, garantendo il rispetto di criteri di rotazione e di appartenenza ad ambiti territoriali aziendali diversi rispetto a quello di ubicazione della struttura da accreditare.".*

Inoltre, la L.R. n. 18/2020 ("*Misure di semplificazione amministrativa in materia sanitaria*" all'art. 8 ("*Disposizioni in materia di accreditamento delle strutture riabilitative psichiatriche residenziali e diurne private e degli* hospice") co. 1 prevede che:

"*…(omissis) e i centri residenziali per cure palliative (hospice) ricompresi nel fabbisogno disciplinato dal regolamento regionale 2 marzo 2006, n. 3 (Art. 3, comma 1, lettera a), punto 1) della legge regionale 28 maggio 2004, n. 8. (Fabbisogno prestazioni per il rilascio della verifica di compatibilità e dell'accreditamento istituzionale alle strutture sanitarie e socio-sanitarie), sono accreditabili ivi comprese le strutture, già autorizzate all'esercizio, ricadenti nel periodo di vigenza del decreto- legge 24 giugno 2014, n. 90, convertito con modificazioni dalla legge 11 agosto 2014, n. 114 (Misure urgenti per la semplificazione e la trasparenza amministrativa e per l'efficienza degli uffici giudiziari).*".

Con Determina Dirigenziale n. 6 del 20/04/2017 la scrivente Sezione ha rilasciato parere favorevole di compatibilità ex art. 7 L.R. n. 8/2004 e s.m.i. al Comune di Turi (BA) ai fini del rilascio di autorizzazione alla realizzazione per ampliamento, da n. 20 a n. 30 posti letto, della struttura destinata a centro residenziale per cure palliative (hospice) "*Villa Eden*" ubicata nel detto Comune in via A. Spinelli n. 49, di cui è titolare la società *LE.BI.PA.MI. S.r.l.*, p. IVA 05144750725.

Con pec dell'01/01/2021 il legale rappresentante della citata società *LE.BI.PA.MI. S.r.l.* ha trasmesso istanza di autorizzazione all'esercizio e contestuale accreditamento istituzionale per l'ampliamento di n. 10 posti letto (da n. 20 a n. 30 complessivi) del sopraindicato centro residenziale per le cure palliative "*Villa Eden*", dichiarando quanto segue:

"(omissis)

1. *Che la struttura è stata realizzata in conformità al progetto CILA n. …(omissis);*
2. *Che la struttura:*
    - *Rispetta la normativa vigente in materia igienico-sanitaria e di sicurezza sul lavoro;*

- *E' in possesso dei requisiti minimi ed ulteriori in conformità a quanto richiesto dal Regolamento regionale n. 3/2005;*
- *Che la Direzione è affidata al Dott. Vitantonio Montanaro, nato il 12/06/1957, laureato in Medicina e Chirurgia presso ….(omissis) specialista in Geriatria e Gerontologia, iscritto all'Ordine dei Medici della provincia di Bari;*

3. *Che la struttura:*
   - *E' in possesso dei requisiti ulteriori in conformità a quanto previsto dalla Legge Regionale 9/2017 e Regolamento Regionale n. 3/2005*;
   - *Di accettare le condizioni del sistema di pagamento a prestazione nel rispetto del volume massimo di prestazioni e del corrispondente corrispettivo fissato a livello regionale e di singole unità sanitarie e locali e dei criteri fissa ti dalla regione a norma dell'articolo 8-quinques, comma 1 lettera d) del decreto legislativo 502/92 e s.m.i., ai fini della stipula dei contratti;*
   - *Di impegnarsi a garantire programmi interni di verifica e di promozione della qualità dell'assistenza;*
   - *Di essere consapevole a norma dell'art. 8 quater comma 2 del D. Lgs. 502/92 e successive modifiche ed integrazioni, la qualità di soggetto accreditato non costituisce vincolo per le Aziende e gli Enti del Sistema sanitario Nazionale a corrispondere la remunerazione delle prestazioni erogate al di fuori degli accordi contrattuali di cui all'art. 8 quinquies del succitato decreto;*
   - *Di rispettare gli obblighi retributivi e contributivi nei confronti del personale dipendente e di quelli stabiliti in sede di contrattazione collettiva nazionale, decentrata e integrativa tutela dei lavoratori;*

(omissis)".

Con nota prot. n. AOO_183/6796 del 05/05/2022 la scrivente Sezione ha, tra l'altro, invitato:

- "*il Dipartimento di prevenzione della ASL BA, ai sensi dell'art. 8 co. 5 della L.R. n. 9/2017 e s.m.i., ad effettuare idoneo sopralluogo presso la sede della struttura, finalizzato alla verifica dei requisiti minimi strutturali ed organizzativi previsti dal R.R. n. 3/2005 e s.m.i. - Sezione D.06 dei n. 30 posti letto complessivi (10 p.l. aggiuntivi e n. 20 p.l. già autorizzati e accreditati ex L.R. n. 8/2004 e s.m.i.)*;
- *il Dipartimento di Prevenzione della ASL BT, ai sensi dell'art. 24 commi 2 e 3 e dell'art. 29, comma 9 della L.R. n. 9/2017 e s.m.i., ad effettuare, a seguito della trasmissione delle predette griglie di autovalutazione da parte del legale rappresentante della società de qua, idoneo sopralluogo presso la sede della struttura per cure palliative denominata "Hospice Villa Eden"…(omissis), finalizzato alla verifica dei requisiti di accreditamento dal R.R. n. 3/2005 e s.m.i. e dal R.R. n. 16/2019, relativamente alla fase "Do" di cui al Manuale di Accreditamento per le strutture di assistenza territoriale extra-ospedaliera, dei n. 30 posti letto complessivi…(omissis)"*

Con nota prot. n. 21440/2023 del 13/02/2023, il Direttore del SISP Area Sud dell'ASL BA ha rappresentato quanto segue:

"*(omissis)*

*si comunica che personale ispettivo ha concluso le operazioni di verifica dei requisiti per l'Autorizzazione all'esercizio dell'attività in oggetto, con accertamento dei requisiti strutturali minimi ed organizzativi previsti dal Regolamento regionale n. 3/05 sez. D.06 e s.m.i., e DPCM del 20/01/2000…(*omissis)".

Con nota prot. n. 55301/23 del 13/07/2023, trasmessa dal SISP dell'ASL BT e acquisita dalla scrivente Sezione al prot. n. AOO_183/10275 del 13/07/23 il Direttore del citato Servizio ha rappresentato quanto segue:

"*(omissis)*

si esprime GIUDIZIO FAVOREVOLE, per quanto di competenza, per il rilascio dell'accreditamento di una STRUTTURA PER LE CURE PALLIATIVE di cui alla Sez. D.06 del R.R. 03/2005 E S.M.I.,

Denominazione	*HOSPICE VILLA EDEN*
Titolare	*LE.BI.PA.MI. S.R.L.*

Legale rappresentante	*LEONE STEFANO*
Sede legale	*VIA ALTIERO SPINELLI 49 – TURI (BA)*
Sede operativa	*VIA ALTIERO SPINELLI 49 – TURI (BA)*
Attività	*STRUTTURA PER CURE PALLIATIVE (R.R. 03/2005 E S.M.I. – Sez. D.06*
Ricettività	*30 P.L. COMPLESSIVI (10 P.L.AGGIUNTIVI E N. 20 P.L., GIA' AUTORIZZATI E ACCREDITATI EX L.R. 08/2004 E S.M.I.)*
Natura giuridica	*PRIVATA*
C.C.N.L. applicato	***

Responsabile sanitario, della struttura, ai sensi dell'art. 12 della L.R. *09/2017:*

	DOTT. MONTANARO VITOANTONIO
Nato / il	*…(omissis) – 12.06.1957*
(omissis)	*(omissis)*
Laurea	*MEDICINA E CHIRURGIA (omissis)*
(omissis)	*(omissis)*
Specializzazione	*Gerontologia e Geriatria (omissis)*
Iscrizione albo / ordine	*BARI – N. 7604 – 08.01.1985*

(omissis)".

Per tutto quanto innanzi esposto;

si propone di rilasciare alla società *LE.BI.PA.MI. S.r.l.*, ai sensi degli artt. 3 co. 3 lett. c), 8 co. 3 e 24 co. 3 della L.R. n. 9/2017 e s.m.i. e dell'art. 8 della L.R. n. 18/2020, l'autorizzazione all'esercizio e l'accreditamento istituzionale per ampliamento di ulteriori n. 10 posti letto (da n. 20 a n. 30 complessivi) del centro residenziale per le cure palliative (hospice) denominato "*Villa Eden*" ubicato nel Comune di Turi (BA) alla via A. Spinelli n.49, il cui Responsabile Sanitario è il dott. Vitantonio Montanaro, nato il 12/06/57, iscritto all'albo provinciale dei Medici Chirurghi e specializzato in Gerontologia e Geriatria;

con le seguenti precisazioni:

- in caso di sostituzione del responsabile sanitario, il legale rappresentante della società è tenuto a comunicare tempestivamente al Servizio regionale competente le generalità del nuovo responsabile, documentare i titoli professionali da questi posseduti e produrre dichiarazione di accettazione dell'incarico ai fini della variazione, ai sensi dell'art. 10, comma 2 della L.R. n. 9/2017 e s.m.i., del relativo provvedimento autorizzativo;
- il rappresentante legale della società è tenuto a comunicare al Servizio regionale competente, ai sensi dell'art. 11, comma 1 della L.R. n. 9/2017 e s.m.i., ogni variazione relativa al personale sanitario operante nella struttura;
- la presente autorizzazione si intende valida esclusivamente per i locali cui si riferisce;
- ai sensi dell'art. 16, comma 1 della L.R. n. 9/2017 e s.m.i. "*Il legale rappresentante del soggetto autorizzato ha l'obbligo di comunicare immediatamente al comune o alla Regione, secondo la competenza stabilita ai sensi dell'articolo 8, e al dipartimento di prevenzione dell'azienda sanitaria locale territorialmente competente la perdita dei suddetti requisiti minimi o l'instaurarsi di cause di decadenza dell'autorizzazione all'esercizio. Ove possibile, il dipartimento di prevenzione dell'azienda sanitaria locale prescrive specifiche azioni mirate al ripristino della rispondenza ai criteri di legge del soggetto autorizzato. E' facoltà degli organi di vigilanza competenti la richiesta di documenti o di atti di notorietà redatti a cura del responsabile sanitario, comprovanti la permanenza del possesso dei requisiti minimi previsti dal regolamento regionale e attestanti l'assenza di cause di decadenza dell'autorizzazione all'esercizio, con cadenza quinquennale a partire dalla data di rilascio dell'autorizzazione e ogni qualvolta ciò sia, dagli stessi, ritenuto opportuno.*";

- l'accreditamento è detenuto subordinatamente alla sussistenza delle condizioni di cui all'art. 20 della L.R. n. 9/2017 e s.m.i. e dei requisiti ulteriori di cui al R.R. n. 3/2010 e s.m.i.;
- ai sensi dell'art. 21, comma 4 della L.R. n. 9/2017 e s.m.i., "*Le AASSLL non sono obbligate a stipulare i contratti di cui al comma 3 con i soggetti accreditati.*";
- ai sensi dell'art. 24, comma 4 della L.R. n. 9/2017 e s.m.i. il legale rappresentante della società "*entro e non oltre il termine di scadenza di ogni triennio decorrente dalla data di rilascio dell'apposito provvedimento o di riconoscimento per legge dell'accreditamento*" dovrà rendere "*alla Regione una dichiarazione sostitutiva di atto di notorietà della permanenza del possesso dei requisiti minimi e ulteriori previsti dal regolamento regionale o da altra specifica normativa. Nello stesso termine, il legale rappresentante rende un dichiarazione sostitutiva di atto di notorietà di sussistenza di tutte le condizioni essenziali previste dall'articolo 20, comma 2, ai fini dell'accreditamento istituzionale. L'omessa presentazione delle dichiarazioni sostitutive nel termine previsto, comporta l'applicazione della sanzione pecuniaria stabilita dall'articolo 14, comma 10. Il legale rappresentante del soggetto autorizzato all'esercizio comunica tempestivamente al comune o alla Ragione, secondo la competenza stabilita ai sensi dell'articolo 8, e al dipartimento di prevenzione dell'azienda sanitaria locale territorialmente competente, l'eventuale stato di crisi occupazionale e il dover ricorrere a forme di ammortizzatori sociali, con relazione illustrativa dello stato di crisi e delle misure da adottarsi. In caso di omessa presentazione della dichiarazione relativa alla sussistenza dei requisiti minimi e ulteriori o di omessa comunicazione prevista dal presente comma, la Regione dispone verifica ispettiva senza preavviso per l'accertamento dei medesimi e di ogni altro presupposto o condizione ai fini del mantenimento dell'accreditamento istituzionale e della sottostante autorizzazione all'esercizio.*";
- ai sensi dell'art. 26, comma 1 della L.R. n. 9/2017 e s.m.i., "*La Regione può verificare in ogni momento la permanenza dei requisiti stabiliti e delle condizioni previste ai fini dell'accreditamento, nonché l'attuazione delle prescrizioni eventualmente adottate con il provvedimento di accreditamento. Per tale attività di verifica si avvale dell'Organismo tecnicamente accreditante.*".

VERIFICA AI SENSI DEL D. LGS. 196/03

Garanzie alla riservatezza

La pubblicazione dell'atto all'Albo, salve le garanzie previste dalla legge 241/90 in tema di accesso ai documenti amministrativi, avviene nel rispetto della tutela alla riservatezza dei cittadini, secondo quanto disposto dal D. Lgs. 196/03 in materia di protezione dei dati personali, nonché dal vigente regolamento regionale n. 5/2006 per il trattamento dei dati sensibili e giudiziari.

Ai fini della pubblicità legale, l'atto destinato alla pubblicazione è redatto in modo da evitare la diffusione di dati personali identificativi non necessari ovvero il riferimento a dati sensibili, qualora tali dati fossero indispensabili per l'adozione dell'atto, essi sono trasferiti in documenti separati, esplicitamente richiamati.

ADEMPIMENTI DI CUI ALLA L.R. 28/01 E S.M.I.

Il presente provvedimento non comporta alcun mutamento qualitativo o quantitativo di entrata o di spesa né a carico del Bilancio della Regione né a carico degli Enti per i cui debiti i creditori potrebbero rivalersi sulla Regione e che è escluso ogni ulteriore onere aggiuntivo rispetto a quelli già autorizzati a valere sullo stanziamento previsto dal bilancio regionale.

DETERMINA

Di prendere atto di quanto espresso in narrativa, che costituisce parte integrante e sostanziale del presente atto e che qui si intende integralmente riportato.

Di rilasciare alla società *LE.BI.PA.MI. S.r.l.*, ai sensi degli artt. 3 co. 3 lett. c), 8 co. 3 e 24 co. 3 della L.R. n. 9/2017 e s.m.i. e dell'art. 8 della L.R. n. 18/2020, l'autorizzazione all'esercizio e l'accreditamento istituzionale per ampliamento di ulteriori n. 10 posti letto (da n. 20 a n. 30 complessivi) del centro residenziale per le

cure palliative (hospice) denominato "*Villa Eden*" ubicato nel Comune di Turi (BA) alla via A. Spinelli n.49, il cui Responsabile Sanitario è il dott. Vitantonio Montanaro, nato il 12/06/57, iscritto all'albo provinciale dei Medici Chirurghi e specializzato in Gerontologia e Geriatria;
con le seguenti precisazioni:

- in caso di sostituzione del responsabile sanitario, il legale rappresentante della società è tenuto a comunicare tempestivamente al Servizio regionale competente le generalità del nuovo responsabile, documentare i titoli professionali da questi posseduti e produrre dichiarazione di accettazione dell'incarico ai fini della variazione, ai sensi dell'art. 10, comma 2 della L.R. n. 9/2017 e s.m.i., del relativo provvedimento autorizzativo;
- il rappresentante legale della società è tenuto a comunicare al Servizio regionale competente, ai sensi dell'art. 11, comma 1 della L.R. n. 9/2017 e s.m.i., ogni variazione relativa al personale sanitario operante nella struttura;
- la presente autorizzazione si intende valida esclusivamente per i locali cui si riferisce;
- ai sensi dell'art. 16, comma 1 della L.R. n. 9/2017 e s.m.i. "*Il legale rappresentante del soggetto autorizzato ha l'obbligo di comunicare immediatamente al comune o alla Regione, secondo la competenza stabilita ai sensi dell'articolo 8, e al dipartimento di prevenzione dell'azienda sanitaria locale territorialmente competente la perdita dei suddetti requisiti minimi o l'instaurarsi di cause di decadenza dell'autorizzazione all'esercizio. Ove possibile, il dipartimento di prevenzione dell'azienda sanitaria locale prescrive specifiche azioni mirate al ripristino della rispondenza ai criteri di legge del soggetto autorizzato. E' facoltà degli organi di vigilanza competenti la richiesta di documenti o di atti di notorietà redatti a cura del responsabile sanitario, comprovanti la permanenza del possesso dei requisiti minimi previsti dal regolamento regionale e attestanti l'assenza di cause di decadenza dell'autorizzazione all'esercizio, con cadenza quinquennale a partire dalla data di rilascio dell'autorizzazione e ogni qualvolta ciò sia, dagli stessi, ritenuto opportuno.*";
- l'accreditamento è detenuto subordinatamente alla sussistenza delle condizioni di cui all'art. 20 della L.R. n. 9/2017 e s.m.i. e dei requisiti ulteriori di cui al R.R. n. 3/2010 e s.m.i.;
- ai sensi dell'art. 21, comma 4 della L.R. n. 9/2017 e s.m.i., "*Le AASSLL non sono obbligate a stipulare i contratti di cui al comma 3 con i soggetti accreditati.*";
- ai sensi dell'art. 24, comma 4 della L.R. n. 9/2017 e s.m.i. il legale rappresentante della società "*entro e non oltre il termine di scadenza di ogni triennio decorrente dalla data di rilascio dell'apposito provvedimento o di riconoscimento per legge dell'accreditamento*" dovrà rendere "*alla Regione una dichiarazione sostitutiva di atto di notorietà della permanenza del possesso dei requisiti minimi e ulteriori previsti dal regolamento regionale o da altra specifica normativa. Nello stesso termine, il legale rappresentante rende un dichiarazione sostitutiva di atto di notorietà di sussistenza di tutte le condizioni essenziali previste dall'articolo 20, comma 2, ai fini dell'accreditamento istituzionale. L'omessa presentazione delle dichiarazioni sostitutive nel termine previsto, comporta l'applicazione della sanzione pecuniaria stabilita dall'articolo 14, comma 10. Il legale rappresentante del soggetto autorizzato all'esercizio comunica tempestivamente al comune o alla Ragione, secondo la competenza stabilita ai sensi dell'articolo 8, e al dipartimento di prevenzione dell'azienda sanitaria locale territorialmente competente, l'eventuale stato di crisi occupazionale e il dover ricorrere a forme di ammortizzatori sociali, con relazione illustrativa dello stato di crisi e delle misure da adottarsi. In caso di omessa presentazione della dichiarazione relativa alla sussistenza dei requisiti minimi e ulteriori o di omessa comunicazione prevista dal presente comma, la Regione dispone verifica ispettiva senza preavviso per l'accertamento dei medesimi e di ogni altro presupposto o condizione ai fini del mantenimento dell'accreditamento istituzionale e della sottostante autorizzazione all'esercizio.*";
- ai sensi dell'art. 26, comma 1 della L.R. n. 9/2017 e s.m.i., "*La Regione può verificare in ogni momento la permanenza dei requisiti stabiliti e delle condizioni previste ai fini dell'accreditamento, nonché l'attuazione delle prescrizioni eventualmente adottate con il provvedimento di accreditamento. Per tale attività di verifica si avvale dell'Organismo tecnicamente accreditante.*".

Di notificare il presente provvedimento:

- al legale rappresentante della società (pec: *villaeden@legalmail.it*);
- al Direttore Generale dell'ASL BA;
- al Direttore del Dipartimento di Prevenzione dell'ASL BA;
- al Dirigente U.O.G.R.C. dell'ASL BA;
- al Sindaco del Comune di Turi (BA).

Il presente provvedimento, redatto in unico originale e composto di n. 10 facciate:

- è unicamente formato con mezzi informatici e firmato digitalmente;
- sarà pubblicato sul Bollettino Ufficiale della Regione Puglia ai sensi della Legge Regionale 15 giugno 2023, n. 18;
- sarà pubblicato all'Albo della Sezione Strategie e Governo dell'Offerta/Albo Telematico (*ove disponibile*);
- sarà trasmesso alla Sezione Comunicazione Istituzionale della Regione Puglia per gli adempimenti di cui all'art. 23 del D. Lgs. n. 33/2013;
- sarà disponibile nel sito ufficiale della Regione Puglia (*ove disponibile l'albo telematico*);
- viene redatto in forma integrale.

Il presente Provvedimento è direttamente esecutivo.

Firmato digitalmente da:

Funzionario Amministrativo
Angelo Donato Attolico

P.O. Ad Interim Autorizzazione e Accreditamento Strutture di Specialistica Ambulatoriale - Hospice
Irene Vogiatzis

Il Dirigente ad interim del Servizio Accreditamento e Qualità
Elena Memeo

Il Dirigente della Sezione Strategie e Governo dell'Offerta
Mauro Nicastro

DETERMINAZIONE DEL DIRIGENTE SEZIONE SVILUPPO, INNOVAZIONE E RETI 10 novembre 2023, n. 81

Fondo sperimentale per la formazione turistica esperienziale (Legge 30 dicembre 2020, n. 178 art. 1 comma 195) - Decreto 10 Giugno 2021 "Modalità e condizioni di riparto e di funzionamento del Fondo Sperimentale per la formazione turistica esperienziale" - Approvazione e pubblicazione dell'Avviso Pubblico "Progettazione e realizzazione di corsi di formazione per operatori di turismo esperienziale" e della modulistica allegata. Modalità telematica di candidatura.

IL DIRIGENTE DELLA STRUTTURA PROPONENTE

Visti:

- gli articoli 4, 5 e 6 della L. R. n. 7/97;
- gli artt. 4, 16 e 17 del D. Lgs. n. 165/01 e ss.mm. e ii.;
- l'art. 32 della Legge 18/06/2009, n. 69 che prevede l'obbligo di sostituire la pubblicazione tradizionale all'Albo ufficiale con la pubblicazione di documenti digitali sui siti informatici;
- il d. lgs. n. 196/2003, il Regolamento UE n. 679/2016, "relativo alla protezione delle persone fisiche con riguardo al trattamento dei dati personali, nonché alla libera circolazione di tali dati e che abroga la direttiva 95/46/CE (regolamento generale sulla protezione dei dati)" e il successivo D. Lgs. n. 101/2018 recante "Disposizioni per l'adeguamento della normativa nazionale alle disposizioni del regolamento (UE) 2016/679 del Parlamento europeo e del Consiglio, del 27 aprile 2016";
- la D.G.R. n. 1974 del 07/12/2020 di approvazione dell'Atto di Alta organizzazione. Modello organizzativo denominato "MAIA 2.0";
- il D.P.G.R n. 22 del 22/01/2021 di "Adozione Atto di Alta Organizzazione Modello organizzativo MAIA 2.0" e ss.mm.ii.;
- la D.G.R. n. 680 del 26/04/2021 di conferimento incarico del Direttore del Dipartimento Turismo, Economia della Cultura e Valorizzazione del Territorio;
- il D.P.G.R. n. 263 del 10/08/2021 di definizione delle Sezioni di Dipartimento e delle relative funzioni in attuazione del modello MAIA adottato con DPGR n. 22 del 22 gennaio 2021 e s.m.i;
- la Deliberazione della Giunta Regionale del 30/09/2021, n. 1576 di nomina del dirigente della Sezione Sviluppo Innovazione, Reti;
- la determinazione della Sezione Organizzazione e Formazione del Personale n. 1 del 16/02/2022 con cui sono stati rimodulati, tra gli altri, i servizi del Dipartimento Turismo, Economia della Cultura e Valorizzazione del Territorio;
- la determinazione del Direttore della Sezione Personale e Organizzazione n. 9 del 04/03/2022 di conferimento dell'incarico ad interim di direzione del Servizio Ecosistemi Cultura e Turismo alla Dirigente Angela Gabriella Belviso;
- la determinazione del Dirigente della Sezione Sviluppo Innovazione Reti n. 26 del 19/05/2022 di conferimento della posizione organizzativa "Ecosistema Cultura e Turismo – Osservatorio Spettacolo";
- la realizzazione del sistema CIFRA2, piattaforma per la gestione degli iter degli Atti amministrativi della Regione Puglia.
- Vista la D.G.R. 15 settembre 2021, n. 1466 recante l'approvazione della Strategia regionale per la parità di genere, denominata "Agenda di Genere";
- Vista la D.G.R. del 3/7/2023, n. 938 recante "D.G.R. n. 302/2022 Valutazione di impatto di genere. Sistema di gestione e di monitoraggio. Revisione degli allegati.

Visti, altresì

- il decreto Legislativo n. 118 del 23/06/2011 e s.m.i., contenente le Disposizioni in materia di armonizzazione dei sistemi contabili delle regioni, degli Enti Locali e dei loro organismi, a norma degli

artt. 1 e 2 della Legge 5 maggio 2009 n.42 e s.m.i;
- la Legge Regionale n. 32 del 29/12/2022 "*Disposizioni per la formazione del bilancio di previsione 2023 e bilancio pluriennale 2023-2025 della Regione Puglia - Legge di stabilità regionale 2023*";
- la Legge Regionale n. 33 del 29/12/2022 "*Bilancio di previsione della Regione Puglia per l'esercizio finanziario 2023 e pluriennale 2023-2025*".
- la Deliberazione di Giunta regionale n. 27 del 24/01/2023 "*Bilancio di previsione per l'esercizio finanziario 2023 e pluriennale 2023–2025. Articolo 39, comma 10, del decreto legislativo 23 giugno 2011, n. 118. Documento tecnico di accompagnamento e Bilancio Finanziario Gestionale. Approvazione*".

Premesso che:

- la Legge 30 dicembre 2020, n. 178, all'art. 1, comma 195, ha istituito un fondo sperimentale per la formazione turistica esperienziale, con una dotazione di un milione di euro per ciascuno degli anni 2021 e 2022 con lo scopo di sostenere corsi di formazioni volti a migliorare le capacità professionali degli operatori del settore turistico per qualificarne le competenze in materia di turismo esperienziale e a consolidare l'attenzione degli stessi sulle tematiche della sostenibilità ambientale;
- il suddetto fondo è vincolato all'organizzazione di corsi di formazione turistica esperienziale riferiti ad ambiti della filiera del turismo da parte delle Regioni Abruzzo, Basilicata, Calabria, Campania, Molise, Puglia, Sardegna e Sicilia, in ragione della vocazione turistica del proprio territorio;
- Con Decreto 10 giugno 2021 (Pubblicato in G.U. n. 179 del 28.7.2021) della Presidenza del Consiglio dei Ministri, Ministero per il Sud e la Coesione Territoriale, di concerto con il Ministero del Turismo, sono state definite le "Modalità e condizioni di riparto e di funzionamento del Fondo sperimentale per la formazione turistica esperienziale". In dettaglio si è provveduto a:
    - ripartire le risorse stanziate con la definizione dell'ammontare del contributo concedibile a favore delle Regioni beneficiarie, secondo un criterio equo e distributivo, che tiene conto della popolazione ivi residente e ha l'obiettivo di garantire un numero minimo di venti operatori formati all'esito della formazione finanziata;
    - stabilire che ciascuna regione può integrare le risorse che le spettano fino a una quota aggiuntiva pari al 20%, incrementando proporzionalmente il numero di operatori formati.
- La Regione Puglia risulta assegnataria di risorse pari a € 350.000,00 che, stimando un costo medio a discente di € 5.000,00, consentono la formazione di almeno 70 operatori del settore turistico esperienziale;
- l'art. 6 del citato Decreto 10 giugno 2021 ha previsto che il trasferimento delle risorse alle regioni è subordinato alla trasmissione da parte delle regioni e relativa positiva valutazione da parte dell'Agenzia per la coesione territoriale, di apposito provvedimento della Giunta Regionale con il quale si provvede a stabilire:

    a. i criteri e le modalità' di individuazione dei beneficiari;
    b. l'elenco dei potenziali beneficiari;
    c. i criteri e le modalità' di erogazione delle risorse ai beneficiari e della loro eventuale revoca in caso di mancato utilizzo;
    d. le modalità' con la quale i destinatari possono richiedere la partecipazione ai corsi di formazione;
    e. il calendario dei corsi di formazione;
    f. le modalità' di gestione delle attività' di verifica, controllo e rendicontazione dei corsi di formazione, che devono attenersi ai criteri adottati nell'ambito dell'utilizzo delle risorse del Fondo di sviluppo e coesione.

- con comunicazione del 9.8.2021 il Direttore Generale dell'Agenzia per la Coesione ha comunicato l'avvenuta pubblicazione del Decreto del 10 giugno 2021 e ha richiesto alle Regioni di ottemperare alle disposizioni al fine di dare avvio ai processi di formazione in materia di turismo esperienziale;

Tenuto conto che:

- con deliberazione di Giunta regionale n. 2211 del 29/12/2021 avente per oggetto: "Fondo sperimentale per la formazione turistica esperienziale. DM 10 giugno 2021 Ministero per il Sud di concerto con il Ministero del Turismo – Approvazione criteri per erogazione, valutazione e monitoraggio. Variazione al bilancio di previsione 2021 e pluriennale 2021-2023" si è provveduto:
  - ad approvare il documento tecnico "*Modalità e condizioni di assegnazione, erogazione, valutazione e monitoraggio per la formazione sperimentale turistica esperienziale*" teso a definire gli aspetti e le modalità di realizzazione dei corsi di formazione e di gestione delle risorse;
  - prendere atto dell'assegnazione in favore di Regione Puglia della somma di € 350.000,00 al fine dello sviluppo del turismo esperienziale, attraverso una formazione di qualità degli operatori;
  - autorizzare il Dirigente della Sezione Sviluppo Innovazione, Reti ad adottare i conseguenti provvedimenti, a valere sui competenti capitoli di entrata e di spesa;
- con nota della scrivente Sezione P_AOO_196_2021_12_30_0000091 è stata trasmessa all'Agenzia per la Coesione Territoriale la deliberazione sopra indicata n. 2211/2021, ai fini del riconoscimento del finanziamento;
- con nota prot. n. 5237 del 14 marzo 2022 il Direttore dell'Agenzia per la Coesione Territoriale, sempre ai sensi dell'art. 6 del Decreto 10 giugno 2021, ha espresso positiva valutazione sui requisiti e sulle modalità di realizzazione dei corsi di formazione e di gestione delle risorse, come approvati dalla DGR n. 2211/2021 sopra richiamata, trasferendo l'importo di € 350.000,00 alla Regione Puglia per la realizzazione di corsi di formazione sperimentale turistica esperienziale;
- le somme suddette, stanziate, accertate e incassate nel corso dell'esercizio finanziario 2022 sul capitolo d'entrata E2015000 per un importo complessivo di € 350.000,00, non sono state impegnate entro la fine del rispettivo esercizio finanziario sul capitolo di spesa collegato, e sono confluite nell'avanzo di amministrazione;
- con Deliberazione n. 936 del 03/07/2023 la Giunta Regionale ha approvato le opportune variazioni di bilancio per stanziare le risorse assegnate alla Regione Puglia pari a € 350.000,00 e assicurare la copertura finanziaria al Fondo Sperimentale Formazione Turismo Esperienziale per l'anno 2023, sul capitolo di spesa U0701034;
- con la medesima Deliberazione n. 936 del 19/06/2023, la Giunta ha altresì autorizzato il Dirigente della Sezione Sviluppo Innovazione, Reti ad adottare i conseguenti provvedimenti di impegno.

Considerato che:

- la Sezione scrivente, in base alle indicazioni del documento tecnico approvato dalla Giunta regionale con la deliberazione n. 2211/2021, ha predisposto lo schema di Avviso "Progettazione e realizzazione di corsi di formazione per operatori di turismo esperienziale" (allegato "A" alla presente determinazione) unitamente alla relativa modulistica allegata,comprensiva dello schema di "Atto unilaterale d'obbligo";
- con il suddetto avviso si intendono individuare progetti formativi volti, attraverso la progettazione e la realizzazione di corsi, alla formazione di profili professionali capaci di creare, organizzare ed erogare prodotti di turismo esperienziale secondo i principi della sostenibilità economica sociale e ambientale, centrati sulla "personalizzazione" dell'esperienza, costruita sulle esigenze specifiche dei singoli visitatori che scelgono itinerari diversi da quelli battuti dal turismo di massa;
- la formazione sperimentale sul Turismo Esperienziale è rivolta, quindi, a qualificare le competenze in materia di turismo esperienziale e sostenibile, rafforzando e sviluppando le competenze di professionisti del settore turistico, quali ad esempio guide turistiche, ambientali, accompagnatori turistici, esperti in materie specifiche dei vari settori che fanno riferimento al Genius Loci, addetti all'incoming e all'accoglienza, all'intermediazione, ai trasporti e ai servizi per il turismo, già in possesso di conoscenza almeno di una lingua straniera e di doti relazionali;
- la formazione professionale degli operatori, rientra negli obiettivi del Piano strategico del Turismo.

Tutto ciò premesso e considerato, si ritiene necessario

- approvare, come parte integrante e sostanziale del presente provvedimento,l'allegato "A" – Avviso pubblico "PROGETTAZIONE E REALIZZAZIONE DI CORSI DI FORMAZIONE PER OPERATORI DI TURISMO ESPERIENZIALE", unitamente alla relativa modulistica, comprensiva dello schema di "Atto Unilaterale d'Obbligo" afferente alla concessione del finanziamento finalizzato allo svolgimento delle attività in esito all'Avviso;
- rinviare a successiva determinazione, a seguito dell'approvazione dei progetti ritenuti ammissibili e finanziabili, l'assunzione degli impegni giuridicamente vincolanti a valere sullo stanziamento di cui al capitolo di spesa U0701034 del bilancio gestionale regionale;
- disporre la pubblicazione del presente provvedimento sul Bollettino Ufficiale della Regione Puglia ai sensi dell'art. 6 della L.R. n. 13/94 nonchè sul sito istituzionale regionale;
- rinviare a successivo provvedimento dirigenziale l'istituzione del Nucleo di valutazione che effettuerà la valutazione di ammissibilità e di merito delle proposte progettuali, conformemente alle disposizioni dell'Avviso di cui al presente atto.

Verifica ai sensi del D.Lgs 196/03 e del Regolamento (UE) n. 679/2016
Garanzie alla riservatezza

La pubblicazione dell'atto all'Albo o sul sito istituzionale, fatte salve le garanzie previste dalla legge 241/90 in tema di accesso ai documenti amministrativi, avviene nel rispetto della tutela alla riservatezza dei cittadini, secondo quanto disposto dal Regolamento UE n. 679/2016 in materia di protezione dei dati personali, nonché dal D.lgs 196/03 e ss.mm.ii. ed ai sensi del vigente regolamento regionale n. 5/2006 per il trattamento dei dati sensibili e giudiziari, in quanto applicabile. Ai fini della pubblicità legale, il presente atto è stato redatto in modo da evitare la diffusione di dati personali identificativi non necessari, ovvero il riferimento a dati sensibili; qualora tali dati fossero indispensabili per l'adozione dell'atto, essi sono trasferiti in documenti separati esplicitamente richiamati.

Valutazione di impatto di genere (atto collegato)

Ai sensi della D.G.R. n. 938 del 03/07/2023, la presente determinazione deriva dalla D.G.R. n. 936 del 03/07/2023 per la quale si è proceduto alla valutazione di impatto di genere risultata neutra.

- Il presente atto conferma la stessa rilevanza.

ADEMPIMENTI CONTABILI AI SENSI DEL D. LGS 118/2011 e ss. mm ii.

Alle implicazioni di natura finanziaria scaturenti dal presente provvedimento si farà fronte con successivo atto di impegno in favore dei creditori individuati,a valere sullo stanziamento di Euro 350.000,00 di cui al capitolo di spesa U0701034 del bilancio gestionale regionale.

DETERMINA

Di prendere atto di quanto espresso in narrativa, che costituisce parte integrante e sostanziale del presente atto e che qui si intende integralmente riportato.

di approvare l'Avviso pubblico "PROGETTAZIONE E REALIZZAZIONE DI CORSI DI FORMAZIONE PER OPERATORI DI TURISMO ESPERIENZIALE" unitamente alla relativa modulistica comprensiva dell'Atto unilaterale d'obbligo, allegato alla presente determinazione, quale parte integrante e sostanziale (Allegato A);

di rinviare a successiva determinazione, a seguito dell'approvazione dei progetti ritenuti ammissibili e finanziabili, l'assunzione degli impegni giuridicamente vincolanti;

di dare atto:

- che la procedura per la candidatura avverrà con modalità telematica a valere sulla piattaforma on-line della Regione Puglia, accessibile dall'indirizzo: https://moduli.regione.puglia.it/;
- che i termini per la candidatura sono espressamente riportati nell'avviso alla lettera G) "Modalità e termini di presentazione delle istanze";
- che il presente provvedimento sarà pubblicato sul Bollettino Ufficiale della Regione Puglia ai sensi dell'art. 6 della L.R. n. 13/94, sul sito ufficiale della Regione Puglia www.regione.puglia.it, sezione Amministrazione trasparente - provvedimenti dirigenti, ai sensi della L.R. 15/2008, nella sezione Pubblicità legale – Albo provvisorio della Regione Puglia ai sensi del comma 3, art. 20, D.P.G.R. n. 443/2015 in relazione all'obbligo di pubblicazione degli atti esecutivi per un periodo pari a 10 giorni, nonchè nell'area Turismo e Cultura del sito istituzionale regionale -sezione "Bandi e avvisi";
- che con successivo provvedimento dirigenziale sarà istituito il Nucleo di valutazione che effettuerà la valutazione di ammissibilità e di merito delle proposte progettuali, conformemente alle disposizioni dell'Avviso approvato con il presente atto;

di trasmettere il presente provvedimento

- alla Agenzia per la Coesione Territoriale, per la condivisione degli atti di avvio delle azioni e per la supervisione ed il monitoraggio dello stato di realizzazione dell'intervento;
- alla Sezione Formazione Professionale e all'Agenzia Pugliapromozione.

Il presente Provvedimento è direttamente esecutivo.

Basato sulla proposta n. 196/DIR/2023/00019 dei sottoscrittori della proposta:

P.O. Ecosistema Cultura e Turismo - Osservatorio Spettacolo
Sandra Grazia Brunetta

Il Dirigente ad interim del Servizio Ecosistemi Cultura e Turismo
Angela Gabriella Belviso

Firmato digitalmente da:

Il Dirigente della Sezione Sviluppo, Innovazione e Reti
Mauro Paolo Bruno

Allegato A alla Proposta di determinazione 196/DIR/2023/00019 - AVVISO PUBBLICO

AVVISO PUBBLICO

PROGETTAZIONE E REALIZZAZIONE DI CORSI DI FORMAZIONE PER OPERATORI DI TURISMO ESPERIENZIALE

Fondo Sperimentale per la Formazione Turistica Esperienziale

(DECRETO 10/06/2021 Presidenza del Consiglio dei ministri, Ministero per il Sud e la Coesione Territoriale, di concerto con il Ministero del Turismo)

Indice

A) Riferimenti legislativi e normativi 3
B) Obiettivi generali e finalità 5
C) Destinatari 7
D) Soggetti ammessi alla presentazione dei progetti 8
E) Caratteristiche e articolazioni dei progetti formativi 10
F) Risorse disponibili e modalità di determinazione del contributo 14
G) Modalità e termini di presentazione delle istanze 16
H) Procedure e Criteri di Valutazione 20
I) Obblighi del soggetto attuatore 24
L) Criteri di ammissibilità della spesa 28
M) Gestione delle attività di verifica, controllo, rendicontazione 29
N) Modalità e termini per la liquidazione del finanziamento 30
O) Determinazione del finanziamento 31
P) Indicazione del foro competente 34
Q) Trattamento dei dati personali 34
R) Informazioni e comunicazione 35
S) Indicazione del responsabile del procedimento ex Legge n. 241/1990 e s.m.i. 36
Allegato 1 – Dichiarazione – Legale Rappresentante 37
Allegato 2 – Dichiarazione – Organismo Formativo 39
Allegato 3 – Dichiarazione di partenariato per lo stage-project work - laboratori 42
Allegato 4 – Dichiarazione di partenariato per il placement 43
Allegato 5 – Schema Atto Unilaterale d'Obbligo 45

A) Riferimenti legislativi e normativi

- Legge 14 gennaio 2013, n. 4 concernente «Disposizioni in materia di professioni non organizzate»;
- Circolare direttoriale del MISE 1° ottobre 2018, n. 3708/c- Chiarimenti in merito all'applicazione della legge 14 gennaio 2013, n. 4 - Disposizioni in materia di professioni non organizzate;
- Art. 1, c. 195 della legge 30 dicembre 2020, n. 178 nella parte in cui prevede che «Al fine di migliorare le competenze legate all'economia della conoscenza di cui al c. 188 è istituito, nello stato di previsione del Ministero dell'Economia e delle Finanze per il successivo trasferimento al bilancio autonomo della Presidenza del Consiglio dei Ministri, un fondo sperimentale per la formazione turistica esperienziale, con una dotazione di un milione di euro per ciascuno degli anni 2021 e 2022, volto a migliorare le capacità professionali degli operatori del settore e a rinforzare l'attenzione degli stessi sulle tematiche della sostenibilità ambientale;
- Decreto 10 giugno 2021 (Pubblicato in G.U. n. 179 del 28.7.2021) della Presidenza del Consiglio dei Ministri, Ministero per il Sud e la Coesione Territoriale, di concerto con il Ministero del Turismo;
- D.Lgs. n.150/2015 recante “disposizioni per il riordino della normativa in materia di servizi per il lavoro e politiche attive, ai sensi dell’art. 1, c. 3, della legge 10 dicembre 2014, n.183”;
- Legge 19 giugno 1993 n. 236 recante “Interventi urgenti a sostegno dell'occupazione”;
- Legge 8 marzo 2000 n. 53 recante “Disposizioni per il sostegno della maternità e della paternità, per il diritto alla cura e alla formazione e per il coordinamento dei tempi delle città";
- Legge Regionale del 10 marzo 2014, n. 8 “Norme per la sicurezza, la qualità e il benessere sul lavoro”;
- Regolamento Regionale n. 31 del 27 novembre 2009 “L.R. n. 28/2006 - disciplina in materia di contrasto al lavoro non regolare” pubblicato sul BURP n. 191 del 30/11/2009.
- Legge quadro in materia di formazione professionale n. 845 del 21/12/1978;
- Decreto Legislativo 15 aprile 2005, n. 76 recante "Definizione delle norme generali sul diritto-dovere all'istruzione e alla formazione";
- Legge finanziaria n. 296 del 27/12/2006 che, al c. 622 dell'art. 1, ha introdotto l'obbligatorietà

dell'istruzione per almeno 10 anni, finalizzata a consentire il conseguimento di un titolo di studio di scuola secondaria superiore o di una qualifica professionale di durata almeno triennale entro il 18° anno di età;

- Decreto Ministeriale n. 139 del 22 agosto 2007, "Regolamento recante norme in materia di adempimento dell'obbligo di istruzione;
- Legge 28 giugno 2012, n. 92 "Disposizioni in materia di riforma del mercato del lavoro in una prospettiva di crescita";
- D.Lgs. 16 gennaio 2013, n. 13 "Definizione delle norme generali e dei livelli essenziali delle prestazioni per l'individuazione e validazione degli apprendimenti non formali e informali e degli standard minimi di servizio del sistema nazionale di certificazione delle competenze, a norma dell'articolo 4, commi 58 e 68, della legge 28 giugno 2012, n. 92.";
- Decreto del Ministero del Lavoro e delle Politiche Sociali di concerto con MIUR, del 30 giugno 2015 "Definizione di un quadro operativo per il riconoscimento a livello nazionale delle qualificazioni regionali e delle relative competenze, nell'ambito del Repertorio nazionale dei titoli di istruzione e formazione e delle qualificazioni professionali di cui all'articolo 8 del decreto legislativo 16 gennaio 2013, n. 13.";
- Decreto del Ministero del Lavoro e delle Politiche Sociali del 8 gennaio 2018 riguardante l'istituzione del Quadro nazionale delle qualificazioni rilasciate nell'ambito del Sistema nazionale di certificazione delle competenze di cui al D.Lgs. 16 n. 13/2013;
- D.L. 5 gennaio 2021 Disposizioni per l'adozione delle linee guida per l'interoperatività degli enti pubblici titolari del sistema nazionale di certificazione delle competenze;
- Legge Regionale n. 15 del 7 agosto 2002 "Riforma della Formazione Professionale" pubblicata sul BURP n. 104 del 09/08/2002 e s.m.i.;
- Deliberazione di Giunta Regionale n. 2273 del 13 novembre 2012 “Indirizzi generali per la creazione del Sistema Regionale delle Competenze e istituzione del Comitato Tecnico regionale”;
- Deliberazione di Giunta Regionale n. 327 del 07 marzo 2013 “Istituzione del Repertorio Regionale delle Figure Professionali. Impianto descrittivo metodologico”;
- Deliberazione di Giunta Regionale n. 1147 del 26/07/2016 “Linee Guida per la costruzione del Sistema di Validazione e Certificazione delle Competenze della Regione Puglia (SVCC-RP)”;

- D.G.R. 1474/2018 "Nuove linee guida per l'accreditamento degli Organismi formativi",
- DGR n.358 del 26 febbraio 2019
- A.D. Sezione Formazione Professionale dell'11 giugno 2019, n.653;
- Atto Dirigente Servizio Formazione professionale n. 1277 del 2 Dicembre 2013 "Approvazione dei contenuti descrittivi del RRFP";
- Atto Dirigente Servizio Formazione professionale n. 1395 del 20 Dicembre 2013 "Approvazione degli standard formativi sperimentali";
- Atto Dirigente Servizio Formazione professionale n. 686 del 09/08/2016 di approvazione del "Repertorio Regionale delle Qualificazioni professionali e dei Percorsi disciplinati sulla base di specifiche Norme di settore" (RRQPN);
- Decreto Legislativo del 18 aprile 2016, n. 50;
- Regolamento (UE) N. 1407/2013 ss.mm.ii. cosiddetto "de minimis";
- Deliberazione della Giunta Regione n. 2211 del 29/12/2021, pubblicata sul BURP n. 22 del 25/02/2022, avente ad oggetto "*Fondo sperimentale per la formazione turistica esperienziale. DM 10 giugno 2021 Ministero per il Sud di concerto con il Ministero del Turismo - Approvazione criteri per erogazione, valutazione e monitoraggio. Variazione al bilancio di previsione 2021 e pluriennale 2021-2023.*";
- Deliberazione della Giunta Regione n. 426 del 28/03/2022 avente ad oggetto: "*Fondo sperimentale per la Formazione Turistica Esperienziale. DM 10 giugno 2021 Ministero per il Sud di concerto con il Ministero del Turismo – Variazione al bilancio di previsione 2022 e pluriennale 2022-2024.*"
- Decreto Legislativo 31 marzo 2023, n. 36;
- Deliberazione della Giunta Regione n. 936 del 03/07/2023 avente ad oggetto: "Deliberazione della Giunta Regione n. 426 del 28/03/2022 avente ad oggetto: "*Fondo sperimentale per la Formazione Turistica Esperienziale. Variazione al bilancio di previsione 2023 e pluriennale 2023-2025 ai sensi del D. Lvo 118/2011 e ss.mm.ii. Applicazione avanzo vincolato.*"

B) Obiettivi generali e finalità

1. Il presente Avviso è pubblicato in attuazione della legge 30 dicembre 2020, n. 178, all'art. 1, comma 195, che ha istituito un fondo sperimentale per la formazione turistica esperienziale,

con una dotazione di un milione di euro per ciascuno degli anni 2021 e 2022, volto a migliorare le capacità professionali degli operatori del settore e a rinforzare l'attenzione degli stessi sulle tematiche della sostenibilità ambientale.

2. Il fondo è vincolato all'organizzazione di corsi di formazione turistica esperienziale riferiti ad ambiti della filiera del turismo da parte delle Regioni Abruzzo, Basilicata, Calabria, Campania, Molise, Puglia, Sardegna e Sicilia, in ragione della vocazione turistica del proprio territorio. Con Decreto 10 giugno 2021 (Pubblicato in G.U. n. 179 del 28.7.2021) della Presidenza del Consiglio dei Ministri, Ministero per il Sud e la Coesione Territoriale, di concerto con il Ministero del Turismo "*Modalità e condizioni di riparto e di funzionamento del Fondo sperimentale per la formazione turistica esperienziale*", sono stati individuati le modalità di accesso al fondo, i criteri per la ripartizione delle risorse e l'ammontare del contributo concedibile» a favore delle regioni beneficiarie, secondo un criterio equo e distributivo, che tiene conto della popolazione ivi residente. Alla Regione Puglia sono stati assegnati € 350.000,00 per la formazione di almeno 70 operatori del settore turistico esperienziale, ovvero un costo medio per operatore di € 5.000,00.

3. Lo scopo del «Fondo» sperimentale, quindi, è sostenere corsi di formazione volti a migliorare le capacità professionali degli operatori del settore turistico per qualificarne le competenze in materia di turismo esperienziale e consolidare l'attenzione degli stessi sulle tematiche della sostenibilità ambientale. Il turismo esperienziale è connotato dalla richiesta di esperienze coinvolgenti, immersive e comunque legate alle tematiche della sostenibilità ambientale, finalizzato a vivere in modo diretto la storia, la popolazione e la cultura dei luoghi visitati privilegiando la qualità dell'esperienza di viaggio, in ogni suo risvolto. L'elemento chiave del turismo esperienziale consiste nella «personalizzazione» dell'esperienza che deve essere costruita sulle esigenze specifiche dei singoli visitatori che scelgono itinerari diversi da quelli battuti dal turismo di massa.

   A tal fine con il presente Avviso si intende individuare corsi di formazione che devono formare profili in uscita capaci di creare, organizzare ed erogare prodotti di turismo esperienziale professionali secondo i principi della sostenibilità economica sociale e ambientale, le normative di legge e (auspicabilmente) secondo disciplinari di riferimento centrati sulla

personalizzazione dell'esperienza, le passioni, le esigenze del turista, Io sviluppo di beni relazionali. Gli operatori formati devono essere in grado di progettare e realizzare esperienze coinvolgenti ed immersive, ponendo il turista al centro di un racconto costruito intorno alle attrattive di un territorio in accordo con i principi di sostenibilità ambientale.

C) Destinatari

1. I soggetti destinatari degli interventi sono individui maggiorenni, che abbiano assolto al diritto/dovere all'Istruzione e Formazione Professionale o ne siano prosciolti, che si trovino in una delle seguenti condizioni occupazionali:
   a) Imprenditori e lavoratori occupati nel settore turistico, che prestano la loro attività lavorativa presso un'unità produttiva ubicata nel territorio regionale, ancorché destinatari di ammortizzatori sociali[1].
   b) Liberi professionisti che svolgono la propria attività in favore di tour operator (responsabile della commercializzazione del prodotto turistico esperienziale), come collaboratore/partner di un'impresa turistica, ovvero di una rete d'imprese o club di prodotto orientate all'incoming ed alla qualità dell'esperienza di viaggio.
   c) Disoccupati che possano documentare esperienze professionali pregresse in ambito turistico.
2. Gli apprendisti potranno essere destinatari di azioni formative qualora l'intervento risulti aggiuntivo rispetto a quanto già previsto dal CCNL di riferimento e dalla normativa vigente in materia di apprendistato.
3. Gli interventi formativi rivolti ai lavoratori in cassa integrazione a zero ore non dovranno riguardare coloro i quali versino in detta condizione per "cessata attività".
4. Costituiscono criteri di selezione in ingresso al corso di formazione:
   - l'accertamento di **una professionalità nel settore turistico** ed in particolare, nelle mansioni a stretto contatto con i turisti quali ad esempio: guide turistiche, ambientali, bike, fluviali, accompagnatori turistici, esperti dotati di qualifica specifica nei vari settori

[1] Per lavoratori occupati si intendono i lavoratori dipendenti, compresi i soci di imprese cooperative, impiegati nell'impresa con rapporto di lavoro subordinato.

che fanno riferimento al Genius Loci (es. Onav - Organizzazione Nazionale Assaggiatori Vino, ONAF - Organizzazione Nazionale degli Assaggiatori di Formaggio, artisti, archeologi, restauratori, artigiani, cuochi, chef, sommelier, fotografi, ecc.), addetti all'incoming ed all'accoglienza nelle strutture ricettive, dell'intermediazione, dei trasporti e dei servizi per il turista;

- la conoscenza professionale di almeno una lingua straniera valutabile attraverso il possesso di una certificazione riconosciute a livello internazionale e che si riferiscono ai livelli di competenza indicati nel "*Quadro comune europeo di riferimento per le lingue: apprendimento, insegnamento, valutazione*" (cfr. Common European Framework for Languages: Learning, Teaching, Assessment);
- la verifica, sulla base di interviste e colloqui, di buone capacità di empatia, comunicazione, relazione e conduzione di gruppi di persone.

5. Le selezioni dei partecipanti dovranno basarsi su analisi documentale, prove di valutazione e definizione dei livelli di apprendimento in ingresso.

D) Soggetti ammessi alla presentazione dei progetti

1. Sono ammessi alla presentazione delle istanze ai fini del presente Avviso i seguenti organismi formativi:

   a) Enti formativi inseriti nell'elenco degli Organismi accreditati all'erogazione di servizi formativi ai sensi della D.G.R. n. 1474 del 02/08/2018 e ss.mm.ii. e dell'Avviso pubblico approvato con determinazione dirigenziale della Sezione Formazione Professionale n. 653 dell'11/06/2019 e ss.mm.ii..
   Gli enti formativi che, alla suddetta data di pubblicazione, abbiano già trasmesso istanza di accreditamento o di conferma dell'accreditamento, ai sensi delle vigenti disposizioni di cui alla richiamata D.G.R. n. 1474/2018 e ss.mm.ii., potranno presentare istanza, ma l'eventuale stipula degli appositi Atti Unilaterali d'Obbligo, sarà subordinata all'esito positivo dell'istruttoria di accreditamento.

   b) Università pugliesi e Politecnico di Bari che, alla data di presentazione dell'istanza, abbiano attivato corsi di Laurea di I e II livello, Scuole di Specializzazione, Master

Universitari, Corsi Universitari di Formazione Finalizzata, inerenti le materie di riferimento del Turismo Esperienziale. Tali soggetti devono possedere i requisiti di cui ai parr. 6 e 7 delle Linee guida vigenti emanate con DGR n.1474/2018 e DGR n. 358/2019 in quanto compatibili e applicabili.

c) Istituto Tecnico Superiore (ITS) Regionale della Puglia per l'Industria dell'Ospitalità e del Turismo Allargato - Tecnologie innovative per i beni e le attività culturali - Turismo. Tale soggetto deve possedere i requisiti di cui ai parr. 6 e 7 delle Linee guida vigenti emanate con DGR n.1474/2018 e DGR n. 358/2019 in quanto compatibili e applicabili.

2. Possono, inoltre, presentare la propria candidatura Raggruppamenti Temporanei costituiti o costituendi, purché il soggetto Capofila del Raggruppamento rientri comunque in una delle tipologie di soggetto di cui al precedente punto 1;

3. I soggetti di cui al precedente punto 1, pena l'esclusione, potranno presentare un solo progetto formativo, come singolo o come Raggruppamento.

4. Ai fini della costituzione del Raggruppamento Temporaneo deve essere conferito mandato collettivo speciale con rappresentanza al Capofila. Tale mandato deve risultare da scrittura privata autenticata da sottoscriversi dopo l'ammissione a finanziamento e prima della firma dell'Atto Unilaterale d'Obbligo.

5. I soggetti selezionati per l'erogazione dei corsi di formazione, sia in forma singola che in Raggruppamento Temporaneo, alla data della firma dell'Atto Unilaterale d'Obbligo, devono:

   - essere regolarmente costituiti secondo il proprio regime giuridico e iscritti nei Registri previsti dalla normativa di riferimento;
   - non essere destinatari, al momento dell'erogazione del contributo, di un ordine di recupero pendente per effetto di una precedente decisione della Commissione che dichiara un aiuto illegale e incompatibile con il mercato interno (Principio *Deggendorf* ai sensi dell'art.1,4,a) del Regolamento 651/2014);
   - operare nel rispetto delle vigenti norme edilizie ed urbanistiche, del lavoro con particolare riferimento agli obblighi contributivi, ai CCNL di riferimento e agli accordi

integrativi di categoria; della prevenzione degli infortuni e della salvaguardia dell'ambiente;

- non essere stati destinatari, nei sei anni precedenti la data di presentazione della domanda di agevolazione, di provvedimenti di revoca di agevolazioni pubbliche ad eccezione di quelle derivanti da rinunce da parte delle imprese;
- aver restituito agevolazioni erogate per le quali è stata disposta dall'organismo competente la restituzione;
- non trovarsi in condizioni tali da risultare un'impresa in difficoltà, come definita all'articolo 2, punto 18) del Regolamento CE n. 651/2014 e sue successive modifiche ed integrazioni;
- non trovarsi in stato di fallimento, di liquidazione coatta, di concordato preventivo o di liquidazione volontaria.

6. Oltre ai criteri sopra indicati e agli obblighi previsti dalle leggi regionali di settore, tali soggetti dovranno garantire:

- Aule didattiche attrezzate per le lezioni frontali e le metodologie attive;
- Laboratori multimediali offerti;
- PC/Tablet/Smartphone con periferiche di stampa e scanner;
- Hardware e Software per la produzione fotografica e multimediale;
- relazioni, partnership e accordi di collaborazione con operatori turistici territoriali al fine dello svolgimento di stage, Project work e verifiche finali sul campo;
- docenti con comprovata esperienza di formazione in ambito turistico, turismo esperienziale, marketing turistico, marketing del territorio e nelle discipline tematiche e trasversali definite nel progetto formativo.

E) Caratteristiche e articolazioni dei progetti formativi

1. La Regione Puglia, con il presente Avviso Pubblico, intende selezionare **progetti formativ**i volti a qualificare le competenze in materia di turismo esperienziale e sostenibile, nonché a consolidare l'attenzione sulle tematiche della sostenibilità ambientale.

2. Al termine dell'attività corsuale, i soggetti formati dovranno essere in grado di:

   - creare, organizzare ed erogare prodotti di turismo esperienziale professionali, secondo i principi della sostenibilità economica sociale ed ambientale, le normative di settore e di riferimento, centrati sulla personalizzazione dell'esperienza, sulle passioni, sulle esigenze del Turista, sullo sviluppo di beni relazionali.
   - progettare e realizzare esperienze coinvolgenti ed immersive, ponendo il turista al centro di un racconto costruito intorno alle attrattive di un territorio in accordo con i principi di sostenibilità ambientale.
   - coinvolgere e coordinare le abilità di settore, gli operatori turistici del territorio e le imprese locali.

3. La figura in uscita deve essere un operatore capace di fare da regista degli operatori turistici del territorio. Per dare luogo al profilo sopra descritto, i progetti formativi dovranno essere correlati alle sottostanti aree di attività per l'acquisizione delle specifiche competenze:

Area di attività	**Competenze**	**Peso percentuale sul percorso completo**
Definizione dell'offerta di Servizi e Attività	Saper acquisire e gestire informazioni sul fabbisogno della clientela ed elaborare un piano di intervento volto alla personalizzazione delle esperienze	30%
Progettazione di prodotti turistico – esperienziali	Programmare, nel rispetto della normativa vigente di settore e secondo un disciplinare di riferimento le attività di animazione e i servizi che caratterizzano il prodotto turistico esperienziale disegnato attorno alle attrattive del territorio sulla base di una specifica passione condivisa con il turista al fine di generare beni relazionali ovvero ben-essere per i fruitori del servizio.	30%

Area di attività	Competenze	Peso percentuale sul percorso completo
Realizzazione di prodotti turistico - esperienziali	Organizzare la realizzazione del prodotto turistico - esperienziale mettendo in opera le attività pianificate, attivando i servizi a supporto e garantendo il continuo coinvolgimento delle competenze e l'animazione del target, specifici per le tematiche di interesse.	40%

Per ognuna di queste competenze ogni proposta progettuale dovrà specificare, secondo le percentuali sopra indicate, le relative conoscenze e abilità, che costituiranno gli obiettivi di apprendimento che il corso di formazione dovrà sviluppare in termini di contenuti da erogare.

4. Saranno oggetto di valutazione:
   - la qualità ed innovatività del progetto in relazione agli obiettivi del Fondo, in particolare alle tematiche di sostenibilità ambientale;
   - eventuali precedenti esperienze del proponente nell'aver sviluppato e realizzato piani formativi riferibili al turismo esperienziale e sostenibile;
   - l'attivazione per i partecipanti che isultino inattivi, di un contratto di lavoro, presso imprese turistiche o strutture ricettive operanti nel territorio regionale.
5. Le attività formative dovranno avere una durata minima di 160 ore pro-capite sino ad una durata massima di **200 ore** pro capite, così articolate:
   - Non meno di 35% delle lezioni in aula privilegiando un'articolazione modulare, con lezioni teoriche, esercitazioni ed ampio utilizzo di metodologie didattiche attive;
   - Non meno di 15% di attività laboratoriali specialistiche e in esterna. Prevedere sopralluoghi sui siti di interesse turistico, incontri con gli attori del sistema turistico locale che parteciperanno alla erogazione del servizio, incontri con i player del mercato locale ed internazionale anche presso fiere di settore;

- almeno il 35% di attività di stage presso un operatore turistico (hotel, agriturismo, agenzia, tour operator, Destination Management Organization-DMO, Destination Managment Company-DMC, ecc.), finalizzato alla progettazione esecutiva e messa in opera di "un prodotto" valorizzando la storia, le risorse locali, la popolazione ed il genius loci del territorio scelto;
- almeno il 5% per test e "verifica del prodotto" attraverso il supporto all'organizzazione e all'esecuzione dello stesso.

Fermo restando i limiti di capienza per ciascuna aula previsti dalla normativa vigente, il percorso formativo dovrà essere indirizzato ad un numero di allievi **non inferiore a 8 unità e non superiore a 18 unità**. A tal riguardo si precisa che la sostituzione di eventuali allievi rinunciatari potrà avvenire entro il primo 20% del monte ore previsto.

Gli organismi formativi sono tenuti ad assicurare gli allievi frequentanti i corsi contro gli infortuni e contro i rischi derivanti da responsabilità civile.

Le domande di iscrizione ai corsi devono essere custodite, a cura dell'organismo formativo, insieme a tutta la documentazione amministrativa e didattica ad essi connessa

6. I corsi dovranno essere svolti in tempi e modalità di erogazione compatibili con le agende di persone già impegnate nel mondo del lavoro.
7. È ammissibile l'attuazione della formazione in modalità e-learning sincrona, nel limite massimo del 40% del monte ore dedicato alle lezioni in aula. In fase di candidatura il soggetto proponente dovrà indicare la piattaforma da utilizzare e dare atto dell'adeguatezza del supporto tecnologico e contenutistico con riferimento a:
   - tutoraggio on-line, assistenza informatica, docente/esperto dei contenuti previsti dall'intervento formativo;
   - presenza di validi meccanismi di tracciabilità delle frequenze degli allievi e delle attività svolte nonché disponibilità dei riepiloghi degli accessi di tutti i soggetti coinvolti;
   - esplicitazione delle modalità di controllo sulle presenze degli allievi e sui livelli di frequenza finale;
   - illustrazione di criteri e metodi di verifica dei risultati di apprendimento conseguiti dagli

allievi.

La fruizione in modalità e-learning sincrona dovrà essere documentata sia dal registro didattico, sia da appropriati elementi probatori che consentano di accertare l'orario in cui l'allievo ha avuto accesso alla piattaforma. In occasione dei controlli regionali, sia in itinere sia ex post, tale documentazione dovrà essere messa a disposizione su richiesta.

8. Gli interventi approvati e finanziati dovranno essere avviati entro e non oltre 60 giorni dalla firma dell'Atto Unilaterale d'Obbligo e concludersi entro 7 mesi dalla comunicazione di avvio dell'attività. Al fine del calcolo delle soglie temporali indicate, non verrà conteggiato il mese di agosto.

F) Risorse disponibili e modalità di determinazione del contributo

Gli interventi di cui al presente Avviso sono finanziati al 100% dal Fondo Sperimentale per la Formazione Turistica Esperienziale che, per l'anno in corso, individua le risorse nel FSC 2014-2020. In seguito alla valutazione positiva dell'Agenzia per la Coesione Territoriale (prot. N. 5237 del 14 marzo 2022), della DGR 221 del 29 dicembre 2021, alla Regione Puglia sono stati assegnati **€ 350.000,00**;

Il costo complessivo massimo riconoscibile è pari a € 5.000,00 per discente per l'intero corso, per cui si intende garantire la formazione di almeno n. 70 operatori del territorio regionale.

Il costo ora/allievo stimato è pari ad € 25,00.

Il costo massimo riconoscibile per ciascun progetto formativo sarà:

numero massimo di utenti 18 x costo massimo concedibile per corsista € 5.000,00 = **€ 90.000,00**

ovvero

max n. 18 allievi x € 25,00 h/allievo x max 200 ore corso = € 90.000,00

Per la definizione delle fasce di costo fa fede il curriculum del personale docente, così come specificato dalla circolare del Ministero del Lavoro della Salute e delle Politiche sociali n. 2 del 2 febbraio 2009 "Tipologia dei soggetti promotori, ammissibilità delle spese e massimali di costo per le attività rendicontate a costi reali cofinanziate dal Fondo Sociale europeo 2007/2013 nell'ambito

del Programma Operativo nazionale (PON)", che dovrà essere coerente con le fasce di pertinenza ed i percorsi didattici attivati.

- **la fascia A** richiede una esperienza decennale e comprende: docenti universitari, ricercatori senior (dirigenti di ricerca, primi ricercatori), dirigenti d'azienda, imprenditori, esperti di settore, professionisti; (Tariffa oraria: € 153,60 - Ai sensi dell'allegato C alla Delibera del Commissario straordinario ANPAL n. 5 del 9 maggio 2022 e ss.mm.ii.)
- **la fascia B** richiede un'esperienza triennale e comprende ricercatori universitari, esperti di settore, professionisti; (Tariffa oraria: € 122,90 - Ai sensi dell'allegato C alla Delibera del Commissario straordinario ANPAL n. 5 del 9 maggio 2022 e ss.mm.ii.)
- **la fascia C** comprende ricercatori universitari, esperti di settore, professionisti con un'esperienza inferiore al triennio (Tariffa oraria: € 76,80 - Ai sensi dell'allegato C alla Delibera del Commissario straordinario ANPAL n. 5 del 9 maggio 2022 e ss.mm.ii.)

La rendicontazione delle attività sarà "a costi reali", secondo le procedure e le modalità previste dal POR Puglia FESR-FSE 2014/2020 in vigore al momento dell'attuazione delle attività di cui al presente dispositivo.

Il dettaglio e la tipologia dei costi rendicontabili sono di seguito riportati:

A. Ideazione e progettazione (*massimo 2% dei costi totali*): Personale interno, Personale esterno;
B. Realizzazione: Docenza, Co-docenza, Tutoraggio, Altre funzioni tecniche, Esami, Utilizzo attrezzature, Utilizzo locali, Materiali di consumo attività programmata;
C. Diffusione (*massimo 2% dei costi totali*): Incontri e seminari;
D. Direzione e controllo interno (*massimo 10% dei costi totali*): Direzione, Valutazione, Coordinamento, Segreteria, Rendicontazione
E. Costi indiretti (*massimo 10% dei costi totali*): Cancelleria, Contabilità generale, Altre spese

L'Amministrazione regionale si riserva la facoltà di rideterminare i costi dei progetti in relazione alla disponibilità finanziaria attuale, nonché di stanziare ulteriori risorse nel caso in cui il fabbisogno formativo espresso dal settore dovesse risultare maggiore delle proiezioni effettuate.

I finanziamenti del presente avviso rientrano nella disciplina degli "*Aiuti di Stato*" nell'ambito del regime quadro di cui al regolamento (UE) N. 1407/2013 cosiddetto "de minimis" e relativo Regolamento regionale n. 15 del 01/08/2014, modificato da ultimo dal Regolamento n. 8 del 23/09/2021, la concessione di aiuti di importanza minore (de minimis) alle PMI.

Nell'ambito del presente avviso le imprese e i soggetti beneficiari dell'Aiuto di Stato sono gli operatori del settore turistico destinatari delle attività di formazione resa in forma gratuita.

G) Modalità e termini di presentazione delle istanze

Ogni Soggetto proponente potrà presentare al massimo n. 1 (una) proposta progettuale a valere sul presente Avviso. Tutte le proposte precedenti all'ultima versione saranno inammissibili.

Le proposte progettuali potranno essere inviate a partire dalle ore 12:00 del giorno 17/11/2023 e fino alle ore 12:00 del giorno 18/12/2023 esclusivamente per via telematica utilizzando l'apposita piattaforma on-line accessibile dall'indirizzo: https://moduli.regione.puglia.it/

Decorso il termine finale, la piattaforma non consentirà l'invio di ulteriori istanze.

Modalità di presentazione delle istanze

L'iter di compilazione dell'istanza di candidatura prevede:

- l'identificazione del richiedente (il legale rappresentante o delegato dell'organismo formativo oppure del soggetto Capofila del Raggruppamento) mediante utilizzo dell'identità digitale personale tramite SPID o carta d'identità elettronica o carta nazionale dei servizi;
- l'inserimento di tutti i campi previsti dal modulo di candidatura nelle diverse sezioni e la convalida dei dati cliccando sul tasto "Salva & Prosegui" in ogni Sezione.

Le informazioni richieste nelle varie Sezioni e i documenti da caricare sono i seguenti:

1. Informativa Privacy
   - Informazioni: Consenso al trattamento dei dati personali; Dichiarazione di aver letto l'Informativa Privacy;
2. Dati Richiedente
   - Informazioni: Anagrafica del richiedente: Nome, Cognome, Luogo e Data di nascita, Codice Fiscale; Indirizzo di residenza; Dichiarazione riguardo la tipologia di rappresentanza (Legale Rappresentante o Procuratore speciale) ed estremi dell'atto di

conferimento del potere di rappresentanza.

- Allegati:
  i. “Allegato 1 - Dichiarazione - Legale Rappresentante” secondo il modello allegato all’avviso e scaricabile in formato editabile dal sistema. La dichiarazione deve essere resa dal Legale Rappresentante e/o procuratore munito di potere di rappresentanza dell'organismo formativo, deve essere debitamente compilata, firmata digitalmente in formato CADES con estensione p7m e caricata nel sistema.

3. Dati Organismo Formativo
   - Informazioni: Anagrafica dell’organismo formativo di cui il richiedente è legale rappresentante: Tipologia (vedi lett. D-comma 1 del presente avviso), Codice Fiscale, Partita IVA, Indirizzo della Sede Legale, Contatti dell’organismo formativo (telefono, email, PEC);
   - Allegati:
     i. “Allegato 2 - Dichiarazione - Organismo Formativo”, secondo il modello allegato all’avviso e scaricabile in formato editabile dal sistema. Il file deve essere debitamente compilato, firmato digitalmente dal legale rappresentante dell’organismo formativo in formato CADES con estensione p7m e caricato nel sistema.
4. Tipologia Candidatura
   - Informazioni: indicazione se l’istanza è presentata dall’Organismo Formativo in quanto soggetto singolo o capofila di un raggruppamento temporaneo e, nel secondo caso, l’indicazione per ogni partner della Denominazione e del codice fiscale;
   - Allegati:
     i. “Allegato 1 - Dichiarazione - Legale Rappresentante” secondo il modello allegato all’avviso e scaricabile in formato editabile dal sistema. La dichiarazione deve essere resa dal Legale Rappresentante o dal procuratore munito di potere di rappresentanza di ciascun partner dell’eventuale Raggruppamento temporaneo di cui l’Organismo Formativo è capofila. Ciascuna dichiarazione deve essere debitamente compilata, firmata digitalmente in formato CADES con estensione

p7m e caricata nel sistema.

5. Corso formativo
   - Informazioni: Denominazione del corso, breve descrizione, le tipologie di destinatari, l'indirizzo della sede di svolgimento del corso, il numero di allievi (*tra 8 e 18*) e il totale delle ore del corso pro-capite (*tra 160 ore e 200 ore*).
6. Dettaglio Ore
   - Informazioni: Ore di lezione in aula programmate (*non meno del 35%*), le ore di laboratorio in esterna (*non meno del 15%*), le ore di stage (*almeno il 35%*) e le ore di test e verifiche programmate (*almeno il 5%*).
7. E-learning. Se sono previste ore di e-learning:
   - Informazioni: il numero di ore (*massimo 40% delle ore in aula*), il sistema informativo di erogazione e-learning, il sito web del fornitore della piattaforma di e-learning, il metodo per la tracciabilità delle frequenze degli allievi, il metodo per il controllo delle presenze degli allievi, i criteri e metodi di verifica dei risultati.
   - Allegati:
     i. Curriculum vitae del tutor on-line, assistente informatico (privo di dati personali).
8. Dettaglio costi rendicontabili
   - Informazioni: indicazione in euro dei seguenti costi:
     i. Ideazione e progettazione (*massimo 2%*): personale interno, personale esterno;
     ii. Realizzazione: Docenza, Co-Docenza, Tutoraggio, Altre funzioni tecniche, Esami, Utilizzo attrezzature, Utilizzo locali, Materiali di consumo attività programmata;
     iii. Diffusione (*massimo 2%*): Incontri e seminari;
     iv. Direzione e controllo interno (*massimo 10%*): Direzione, Valutazione, Coordinamento, Segreteria, Rendicontazione
     v. Costi indiretti (*massimo 10%*): Cancelleria, Contabilità generale, Altre spese
9. Riepilogo dati corso: Riepilogo dei dati inseriti e controllo del rispetto dei limiti per:
   - il totale delle ore del corso inserite e il dettaglio delle ore;
   - il contributo richiesto e il contributo massimo concedibile;
10. Riepilogo costi rendicontabili: Riepilogo del dettaglio dei costi rendicontabili e controllo del rispetto dei limiti di cui alla lett. F) del presente avviso;

11. Progetto formativo

- Informazioni: offerta formativa, metodologie applicate e contenuti, specificando le conoscenze e le abilità che costituiranno gli obiettivi di apprendimento che il corso di formazione dovrà sviluppare in termini di contenuti da erogare, secondo le percentuali di cui alla lett. E) del presente avviso; modalità per l'individuazione dei partecipanti; Descrizione delle azioni formative, risorse umane, strutture; il numero di corsi completati nell'ultimo triennio riferibili al Turismo esperienziale e sostenibile (*almeno 1*) e con la rispettiva denominazione e descrizione, il numero di discenti di cui si garantisce il placement (*almeno 1*).

12. Partenariato - Stage

- Allegati:
  i. "Allegato 3 - Dichiarazione di partenariato per lo stage/project work/laboratori", secondo il modello allegato all'avviso e scaricabile in formato editabile dal sistema. Le dichiarazioni devono essere caricate dopo essere state firmate digitalmente dagli interessati in modalità PADES (pdf) ovvero sottoscritte in forma autografa e corredate obbligatoriamente da copia di un documento di riconoscimento in corso di validità del sottoscrittore;

13. Partenariato - Placement

- Allegati:
  i. "Allegato 4 - Dichiarazione di partenariato per il placement", secondo il modello allegato all'avviso e scaricabile in formato editabile dal sistema. Le dichiarazioni devono essere caricate dopo essere state firmate digitalmente dagli interessati in modalità PADES (pdf) ovvero sottoscritte in forma autografa e corredate obbligatoriamente da copia di un documento di riconoscimento in corso di validità del sottoscrittore.

14. Formatori

- Informazioni: per ogni formatore: nome, cognome, codice fiscale, qualifica, anni di esperienza.
- Allegati
  i. "Curriculum vitae" dei formatori. Caricare nel sistema i curricula dei docenti,

redatti ai sensi del DPR n. 445/2000, firmati digitalmente dagli interessati in modalità PADES (pdf) ovvero sottoscritti in forma autografa e corredati obbligatoriamente da copia del documento di riconoscimento. I curricula devono riportare l'autorizzazione al trattamento dei dati ai sensi del D.Lgs. 30 giugno 2003, n. 196 e Reg. (UE) n. 679/2016 (c.d. GDPR);

15. Imposta di bollo
    - Allegati
        i. Imposta di bollo di € 16,00, da caricare nel sistema;
16. Riepilogo di tutti i dati.
17. Convalida dei dati inseriti, con possibilità di visualizzare in anteprima la domanda in formato pdf. Nella sezione occorre dichiarare di aver preso visione del file pdf prodotto e confermare la correttezza delle informazioni in esso riportate. Una volta confermati i dati, non sarà più possibile modificarli.

L'inoltro della domanda avverrà soltanto dopo aver cliccato sul tasto "Conferma Dati e Prosegui" nella sezione 17. Convalida.

A conferma dell'avvenuta trasmissione il sistema genererà una ricevuta di "Notifica domanda inoltrata - Numero Ricevuta……", che verrà anche inviata via email e dovrà essere conservata a conferma della regolare trasmissione dell'istanza.

H) Procedure e Criteri di Valutazione

Valutazione di Ammissibilità

La verifica dei requisiti di ammissibilità delle proposte progettuali sarà effettuata da apposito Nucleo di valutazione istituito con Atto Dirigenziale, composto da funzionari regionali ed eventuali Assistenze Tecniche. Tutti i componenti del Nucleo di valutazione dovranno rilasciare apposita attestazione al fine di accertare l'assenza di eventuali cause di incompatibilità e l'assenza di conflitti di interesse.

Le proposte progettuali saranno ritenute ammissibili se rispetteranno tutti i seguenti requisiti:

1. pervenute entro i termini e secondo le modalità di cui al Paragrafo G);
2. presentate da soggetti in possesso dei requisiti di cui al Paragrafo D);

3. contenenti tutta la documentazione di cui al par. G).

Laddove nel corso dell'istruttoria di ammissibilità si riscontri l'assenza di uno dei **predetti requisiti che sono previsti a pena di esclusione**, l'istruttoria stessa si riterrà conclusa con esito negativo e si procederà alla declaratoria di inammissibilità dell'istanza.

Si precisa che in caso di mancanza anche di un singolo documento richiesto per l'ammissibilità, l'Amministrazione procederà alla declaratoria di inammissibilità dell'istanza proposta.

Nel caso non sia possibile procedere alla verifica di ammissibilità a causa di documentazione pervenuta in maniera non leggibile (es. files non apribili/scaricabili, documentazione scansionata non perfettamente leggibile) il Nucleo di Valutazione, per il tramite del Responsabile di Procedimento, procederà a richiedere all'indirizzo pec del soggetto candidato, il re-inoltro della stessa, assegnando al Soggetto proponente un termine per provvedere a tale richiesta non superiore a cinque (5) giorni dall'avvenuta corretta consegna della PEC. Il re-inoltro della suddetta documentazione, nel rispetto del termine indicato, non pregiudica l'ordine di presentazione dell'istanza pervenuta in maniera non leggibile. In caso di mancato adempimento si procederà alla declaratoria di inammissibilità.

Valutazione di Merito

Per le istanze dichiarate ammesse, il Nucleo di valutazione procederà alla valutazione di merito delle proposte progettuali applicando prioritariamente i seguenti criteri e relativi punteggi

Qualità del Piano			
Criteri di valutazione	**Sotto criteri**	**Elementi specifici di valutazione**	**Punti max 50**
1 Qualità e innovatività della proposta progettuale (30 punti max)	**1.1 Efficacia dell'azione proposta rispetto alle finalità del turismo esperienziale e ambientale**	Si valuta l'articolazione dei temi delle Aree di Attività di cui alla lett. E) del presente Avviso, dell'offerta formativa e le metodologie applicate	**5**

	1.2 coerenza progettuale	Si valuta la modalità di individuazione dei partecipanti (mansioni/funzioni, compiti, abilità, competenze specie linguistiche) privilegiando misure favorevoli ai soggetti già impegnati nel mondo del lavoro e correlazione tra le mansioni/funzioni svolte/professionalità acquisita e l'intervento formativo.	**5**
	1.3 qualità ed adeguatezza della realizzazione dei progetti.	Si valuta il grado di adeguatezza del contenuto dei percorsi formativi, in termini di competenze e abilità delle risorse umane (costituisce titolo preferenziale l'esperienza maturata in associazioni professionali, in progetti e club di prodotto impegnati nella diffusione del turismo esperienziale secondo disciplinari di riferimento per l'erogazione qualità dei servizi e in linea con i criteri della sostenibilità ambientale, economica e sociale) qualità delle strutture proposte per l'attuazione di stage, project work e laboratori (da dimostrare con apposite dichiarazioni di partenariato allegate al progetto).	**20**

2 Esperienze riferibili al Turismo Esperienziale e Sostenibile (10 punti max)	**2.1. quantità di corsi già organizzati negli ambiti riferibili al Turismo Esperienziale e Sostenibile.**	Saranno valutati i corsi attuati nell'ultimo triennio su settori riferibili al Turismo Esperienziale e Sostenibile. **1 Punto per ciascun corso concluso**	**10**
3. Percentuale di placement	**3.1 Garanzie di opportunità, per gli operatori che risulteranno inattivi a valle del corso di Formazione, di attivazione di contratti di lavoro.**	Sarà valutato il numero di discenti cui si assicura la formalizzazione di contratto di lavoro presso imprese turistiche e strutture ricettive operanti nel territorio regionale (da dimostrare con apposite dichiarazioni di partenariato allegate al progetto). **1 Punto per ogni discente di cui si garantisce il placement.**	**10**

Il nucleo di valutazione, per l'attribuzione dei punteggi relativi al criterio 1, terrà conto della relazione tra giudizio qualitativo di valutazione e i relativi coefficienti, di seguito indicati, che dovranno essere moltiplicati per il corrispondente punteggio massimo stabilito per ciascun criterio di valutazione.

GIUDIZIO QUALITATIVO	COEFFICIENTI
Ottimo	1,0
Buono	0,8
Sufficiente	0,6
Insufficiente	0,5

Non adeguato	0,3
Non valutabile	0

Perché un progetto sia finanziabile è necessario che lo stesso abbia conseguito punteggio complessivo minimo pari a 30/50. Non sarà comunque considerato finanziabile il progetto che abbia conseguito un punteggio pari a 0 (zero) in uno dei "criteri di valutazione".

Sulla base della valutazione effettuata dal Nucleo di Valutazione, il Dirigente del Sezione Sviluppo Innovazione Reti, con propria determinazione, approva l'elenco dei progetti finanziati e individua i soggetti attuatori delle relative attività formative. La pubblicazione sul Bollettino Ufficiale della Regione Puglia dell'elenco dei progetti approvati e finanziati costituirà unica notifica agli interessati.

La data di pubblicazione sul Bollettino Ufficiale della Regione Puglia dell'elenco dei progetti approvati e finanziati costituisce termine iniziale per la presentazione di ricorsi amministrativi da inoltrare entro il termine perentorio di trenta giorni esclusivamente a mezzo pec all'indirizzo: culturaeturismo.innovazione.regione@pec.rupar.puglia.it. La definizione dei ricorsi avverrà entro trenta giorni dal ricevimento formale degli stessi.

I) Obblighi del soggetto attuatore

1. Gli obblighi del soggetto attuatore, relativamente alla realizzazione delle attività e agli atti conseguenti, sono precisati nell'Atto Unilaterale d'Obbligo, il cui schema è allegato al presente avviso quale parte integrale e sostanziale dello stesso.

2. Entro e non oltre **20 giorni solari** dalla pubblicazione dell'elenco dei progetti finanziati sul Bollettino Ufficiale della Regione Puglia, il soggetto attuatore dovrà inviare a mezzo PEC all'indirizzo: culturaeturismo.innovazione.regione@pec.rupar.puglia.it, la documentazione di seguito elencata:

    a. **dichiarazione sostitutiva di certificazione**, ex art. 46 DPR. n. 445/2000, sottoscritta dal legale rappresentante attestante il fatto che non sono intervenute variazioni rispetto a quanto autocertificato in fase di presentazione della proposta.
    In presenza di intervenute variazioni, il proponente dovrà produrre:

- **atto di nomina** del legale rappresentante oppure procura speciale conferita al soggetto autorizzato a sottoscrivere l'atto unilaterale d'obbligo;
- **dichiarazione sostitutiva di certificazione**, resa nelle forme di cui all'art. 46 del DPR. 445/2000 dal legale rappresentante, dalla quale si evinca: iscrizione/ovvero non iscrizione al Registro delle imprese, composizione degli organi statutari (Presidente, Consiglio di amministrazione, Comitato Direttivo, Consiglio Direttivo, Collegio dei Revisori, ecc.) e relativi poteri; di non trovarsi in stato di fallimento, di liquidazione coatta, di concordato preventivo o di liquidazione volontaria; di non avere commesso violazioni gravi alle norme in materia di contributi previdenziali e assistenziali; di non aver usufruito di altre agevolazioni pubbliche con riferimento alle medesime attività e/o alle medesime spese oggetto del progetto in via di presentazione;

b. elenco riportante i nominativi degli eventuali co-docenti, del personale non docente con i relativi curriculum vitae. Questi dovranno essere redatti ai sensi del DPR n. 445/2000, sottoscritti dall'interessato, corredati da copia del documento di riconoscimento, riportanti l'autorizzazione al trattamento dei dati ai sensi del D.Lgs. 30 giugno 2003, n. 196 e Reg. (UE) n. 679/2016 (c.d. GDPR);

c. estremi del conto corrente dedicato e/o di tesoreria per l'espletamento delle attività e delle relative coordinate bancarie, non necessariamente esclusivo (ai sensi di quanto previsto al comma 7 dell'art. 3 della legge n. 136/2010) sul quale confluirà il contributo erogato dalla Regione. Tutte le transazioni dovranno essere identificate con il codice CUP assegnato al singolo progetto;

d. eventuale scrittura privata autenticata di costituzione del RTI/RTS.

Di seguito sono riportati gli obblighi di carattere generale cui sono tenuti i Soggetti attuatori responsabili degli interventi:

- trasmettere, all'indirizzo PEC "culturaeturismo.innovazione.regione@pec.rupar.puglia.it", l'Atto unilaterale d'obbligo, compilato e sottoscritto digitalmente entro e non oltre **10 giorni** lavorativi dal ricevimento da parte della Sezione;
- inviare almeno entro 30 gg prima dell'inizio delle attività la progettazione esecutiva con calendario completo, elenco destinatari, elenco personale docente e non docente, e

elenco materiale didattico e tecnologia FAD;

- avviare le attività, pena la decadenza del contributo, entro e non oltre 60 giorni dalla sottoscrizione dell'atto unilaterale d'Obbligo e concludere le stesse entro 7 mesi dalla data di inizio dell'attività. La data di inizio di attività dovrà essere comunicata almeno il giorno prima. Al fine del calcolo delle soglie temporali indicate, non verrà conteggiato il mese di agosto.
- fornire puntuali indicazioni sull'avvio delle attività (data, ora e indirizzo della sede);
- adottare misure adeguate volte a rispettare il principio di sana gestione finanziaria;
- effettuare i controlli di gestione e i controlli amministrativo-contabili previsti dalla legislazione nazionale applicabile;
- rispettare gli adempimenti in materia di informazione e pubblicità previsti dalla normativa nazionale, regionale e comunitaria;
- rispettare l'obbligo di rilevazione dei dati di monitoraggio sull'avanzamento procedurale, fisico e finanziario del progetto;
- conservare la documentazione progettuale in fascicoli cartacei o informatici;
- rispettare l'obbligo di indicazione del CUP di progetto su tutti gli atti amministrativo/contabili;
- garantire il rispetto del principio DNSH (Do Not Significant Harm) e tagging climatico e ambientale;
- fare riferimento, per la gestione delle attività ammesse a finanziamento, alle disposizioni del Si.GE.Co, 2014/2020 e per quanto non espressamente previsto alle normative e alle regolamentazioni comunitarie, nazionali e regionali vigenti in materia

Il soggetto attuatore, inoltre, è tenuto all'osservanza dell'art. 2 del Regolamento regionale n. 31/2009 "Disciplina in materia di contrasto al lavoro non regolare".

Per quanto non espressamente previsto, si richiamano tutte le norme di legge vigenti in materia in quanto applicabili, nonché le disposizioni impartite dall'Unione Europea e dalla Regione Puglia per quanto concerne le modalità di gestione e rendicontazione dei progetti finanziati nell'ambito del FSE.

La Regione Puglia assicura l'attività di vigilanza tecnico-didattica e amministrativa sui corsi finanziati, nonché la verifica delle condizioni e dei requisiti specifici dichiarati nell'istanza di finanziamento.

La Regione Puglia ha facoltà di effettuare, in qualsiasi momento, ispezioni e controlli circa il regolare espletamento delle attività formative.

A tal fine, i Soggetti realizzatori responsabili dell'intervento sono tenuti:

a) a conservare, nella sede accreditata, tutta la documentazione riguardante la struttura e l'attività formativa;
b) a garantire ai soggetti autorizzati dalla Regione Puglia, il libero e tempestivo accesso alle strutture e alla documentazione, per consentire il regolare espletamento delle funzioni di cui al presente Paragrafo.

Eventuali impedimenti all'esecuzione delle attività di vigilanza e controllo da parte dei Soggetti realizzatori responsabili dell'intervento possono comportare la sospensione immediata di tutti i percorsi formativi in svolgimento. In caso di particolare gravità l'Amministrazione regionale può disporre la revoca del finanziamento.

Le dichiarazioni sostitutive presentate sono sottoposte a controlli e verifiche da parte della Regione Puglia secondo le modalità e condizioni previste dagli articoli n. 71 e 72 del DPR n. 445/2000. E' disposta la decadenza del riconoscimento di cui al presente Avviso qualora dai controlli effettuati ai sensi del DPR n. 445/2000 emerga la non veridicità delle dichiarazioni, fatte salve le disposizioni penali vigenti in materia.

Sotto il profilo del monitoraggio, i soggetti attuatori dovranno garantire la trasmissione alla Regione, tramite il sistema "MIR Puglia 2014-2020" (Monitoraggio Interventi Regionali) dei dati necessari a monitorare periodicamente gli indicatori previsti dal POR FSE 2014-2020 per gli obiettivi specifici interessati dal presente avviso.

Verifica degli apprendimenti e attestazione finale

- Il soggetto attuatore dovrà assicurare adeguate misure di valutazione degli apprendimenti in itinere delle attività d'aula e laboratoriali, nonchè dello stage/project work, i cui esiti dovranno essere registrati e conservati.

- Al termine del corso dovrà essere assicurata la valutazione finale delle competenze in uscita, attraverso prove e colloqui, a cura di apposita commissione interna al soggetto attuatore. In particolare, dovrà essere prevista una "prova", che potrà essere rappresentata dalla valutazione finale del prodotto realizzato durante lo stage o il Project work, ovvero di un prodotto turistico esperienziale in linea con la domanda del mercato turistico.
- L'attestazione finale, rilasciata dal soggetto attuatore del percorso formativo, dovrà riportare gli elementi essenziali del percorso formativo, i contenuti e le competenze in uscita, secondo il format che sarà adottato con successivo atto regionale.

L) Criteri di ammissibilità della spesa

1. Le spese relative al progetto sono ammissibili quando sono:

   a. **Effettive, ossia realmente sostenute e chiaramente riferibili al progetto**

   In particolare, la spesa deve essere riferita ad una spesa ammessa a finanziamento, connessa all'Intervento e coerente con le strategie indicate nell'Avviso. Tutti i documenti giustificativi di spesa che formano oggetto di rendicontazione devono essere intestati all'attuatore (o a uno dei partner di progetto coinvolti nella realizzazione dell'iniziativa in caso di RT) e riportare il CUP e il nome del progetto. Su tutti gli originali dei documenti giustificativi di spesa deve essere riportato il nome del progetto e l'importo imputato allo stesso.

   b. **Coerenti con il budget approvato**

   Le spese sostenute devono essere coerenti con quanto previsto nel budget approvato, in particolare con le finalità e i contenuti del progetto presentato e approvato.

   c. **Riferibili temporalmente al periodo di attuazione del progetto**

   Sono considerate ammissibili le spese sostenute dal giorno successivo alla determina di approvazione della graduatoria di valutazione fino alla data di conclusione del progetto, fermo restando che le stesse possono essere fatturate e quietanzate entro la data di presentazione del rendiconto finale, che dovrà essere caricato sul MIRWEB entro i 90 gg. successivi al termine dell'attività formativa. I titoli di spesa riferiti a periodi precedenti o

successivi rispetto a quelli indicati non possono essere riconosciuti anche se in connessione con il progetto stesso.

d. Comprovabili

I titoli di spesa devono essere giustificati da fatture quietanzate o da documenti contabili di valore probatorio equivalente. I giustificativi di spesa devono contenere il riferimento all'Intervento finanziato e qualora ciò non sia possibile è cura del soggetto che ha sostenuto la spesa apporre il riferimento suddetto.

e. Tracciabili

Sono considerati ammissibili i pagamenti relativi all'intervento ammesso a finanziamento, effettuati attraverso l'utilizzo di adeguati strumenti finanziari (mandati di pagamento, bonifici eseguiti, assegni non trasferibili, ecc.). **Sono esclusi i pagamenti in contanti.**

f. Contenute nei limiti autorizzati

Le spese non devono superare i limiti stabiliti, per natura e/o importo, nel Piano Finanziario allegato al Progetto approvato e comunque dei limiti indicati nel paragrafo F del presente avviso.

M) Gestione delle attività di verifica, controllo, rendicontazione

1. Per ogni azione formativa, secondo quanto specificato nell'Atto Unilaterale d'Obbligo, al fine del valido riconoscimento del contributo pubblico, dovrà essere garantito il seguente set minimo:

a) progettazione esecutiva di dettaglio riportante i nomi dei docenti, degli eventuali relatori, dei tutor, con indicazione del calendario didattico e degli allievi coinvolti (specificando impresa di appartenenza ed eventuale condizione di svantaggio dei discenti), da inviare alla Regione almeno entro 30 giorni prima dall'inizio delle attività;

b) dichiarazione degli apprendimenti: attestazioni di frequenza per ogni allievo nonché verifica degli apprendimenti somministrata ai discenti, debitamente firmata e datata;

c) test intermedi di valutazione degli obiettivi di apprendimento;

d) registro carico e scarico del materiale consegnato agli allievi, con firma di avvenuta consegna;

e) dichiarazione sostitutiva di atto notorio ex art 47 DPR 445/2000 del legale rappresentante del soggetto attuatore nella quale viene dato atto dei locali in cui si è svolta l'attività formativa e dell'utilizzo delle attrezzature utilizzate per le attività realizzate;

f) relazione e valutazione qualitativa dell'intervento complessivo debitamente firmata e datata dal legale rappresentante del soggetto attuatore;

g) relazione del coordinatore e del personale che ha svolto funzioni di segreteria tecnico organizzativa debitamente firmata e datata;

h) registro presenze;

i) prospetto riepilogativo delle ore di frequenza degli allievi datato e firmato dal coordinatore del corso;

j) presenza, debitamente certificata sul registro, per ciascuna ora di formazione erogata, di un docente e di un tutor se previsto.

2. Le attività di verifica, controllo e rendicontazione saranno svolte secondo le modalità indicate nel Sistema di Gestione e Controllo (Si.Ge.Co) del Patto per lo Sviluppo della Regione Puglia finanziato con risorse del Fondo per lo Sviluppo e Coesione (FSC) Programmazione 2014-2020, adottato dalla Sezione Programmazione Unitaria con Determinazione Dirigenziale n. 11/2019 e da ultimo modificato con Determinazione Dirigenziale n. 125/2021.

3. Sono imputabili soltanto costi reali che soddisfino i requisiti di ammissibilità descritti nel paragrafo L)

4. Non sono esponibili spese già finanziate a livello Comunitario, Nazionale o regionale.

N) Modalità e termini per la liquidazione del finanziamento

I finanziamenti previsti saranno erogati, a seguito della sottoscrizione dell'Atto Unilaterale d'Obbligo secondo le modalità indicate al **punto 29** dell'Atto Unilaterale d'Obbligo:

Al momento delle erogazioni dei finanziamenti, il Soggetto attuatore dovrà:

- risultare in regola con i versamenti previdenziali ed assicurativi obbligatori;
- non trovarsi in stato di fallimento, liquidazione coatta, amministrazione controllata, concordato preventivo (salvo il caso di cui all'articolo 186-*bis* del Regio Decreto 16 marzo 1942, n. 267) o in qualsiasi altra situazione equivalente, né nel corso di un procedimento per la dichiarazione di una di tali situazioni o di liquidazione volontaria.

Inoltre, non dovranno:

- esistere provvedimenti esecutivi e/o pignoramenti disposti dall'autorità giudiziaria a carico del Soggetto attuatore;
- sussistere azioni di pignoramento per il recupero delle somme in questione.

Tutte le richieste di pagamento, ai fini della verifica del rispetto della clausola Deggendorf, saranno subordinate all'acquisizione di dichiarazione di atto di notorietà ex art 47 DPR n. 445/2000 di cui all'art. 8 del D.P.C.M. 23/05/2007.

O) Determinazione del finanziamento

1. Il contributo massimo assegnabile è pari a € 90.000,00 (per attività formative della durata di 200 ore, destinate ad un numero di 18 partecipanti).
2. Il contributo totale erogabile per ciascun Progetto Formativo non potrà, in ogni caso, essere superiore all'importo assegnato.
3. L'importo assegnato potrà essere ridotto in sede di erogazione del saldo, a seguito degli esiti delle verifiche effettuate.
4. Il riconoscimento a consuntivo del costo di ciascun progetto formativo è disciplinato come segue:
   a) nel caso in cui il progetto non venga realizzato, ovvero, venga attuato in maniera non coerente con le finalità e le caratteristiche programmate, la Regione/Sezione provvederà a revocare il finanziamento. In tale evenienza la Regione/Sezione escute la fideiussione almeno per il recupero delle somme già liquidate;
   b) in caso di sospensione delle attività, dovuta a cause di forza maggiore, sarà dovuto al "soggetto attuatore" il pagamento dei costi relativi alle attività fino a quel momento

regolarmente eseguite, sulla base delle spese ammissibili in relazione all'attività formativa progettata, e relative agli impegni assunti per l'esercizio delle attività previste;

c) Nel caso in cui l'allievo:

- si assenti per un numero di ore compreso tra il 70% e il 50 % delle ore previste per l'azione formativa, sarà decurtata, per ogni ora NON frequentata dall'allievo, il 60% del costo ora/allievo, in ragione del parziale raggiungimento dell'obiettivo formativo. L'ora allievo è determinata dal costo complessivo rapportato al numero delle ore corso, moltiplicato il numero degli allievi:

$$\frac{\text{costo complessivo attività formativa} \quad €}{\text{n. allievi previsti} \quad X \quad \text{numero ore corso previste}}$$

- non raggiunga la percentuale minima di frequenza pari al 50% del monte ore previsto per ciascuna azione formativa, per tale allievo, non essendo stato raggiunto alcun obiettivo formativo significativamente apprezzabile, non sarà riconosciuto alcun finanziamento.;

Meccanismi Sanzionatori

In caso di inosservanza da parte del Soggetto realizzatore di uno o più obblighi di cui alle disposizioni del presente Avviso e dell'Atto Unilaterale d'Obbligo sottoscritto, l'Amministrazione procederà alla revoca totale o parziale del finanziamento assegnato ed al recupero delle somme eventualmente già erogate.

Il costo consuntivo dell'operazione sarà suscettibile di decurtazioni finanziarie nella misura di seguito determinata laddove nel corso dell'operazione, dalla documentazione agli atti dell'Amministrazione o dai verbali di controllo, emergano le irregolarità di seguito tipizzate:

Descrizione delle irregolarità	Sanzione
Mancato rispetto della normativa comunitaria, nazionale e regionale	Revoca totale del contributo
Inosservanza degli impegni, principali ed accessori, convenzionali e legali, derivanti dalla sottoscrizione dell'Atto Unilaterale d'Obbligo	Sospensione dell'attività e/o dei finanziamenti, con indicazione di un termine per sanare l'irregolarità (con non riconoscimento di

	eventuali costi sostenuti durante il periodo di sospensione)
Svolgimento delle attività in una sede differente da quella indicata nel progetto esecutivo o presso laboratori temporanei non preventivamente autorizzati dall'Amministrazione Regionale	Revoca totale del contributo
Falsificazione o mancata produzione dei registri obbligatori	Revoca totale del contributo
Falsificazione degli atti prodotti dall'Amministrazione regionale	Revoca totale del contributo
Mancata realizzazione dell'attività finanziata accertata dall'Amministrazione regionale	Revoca totale del contributo
Mancato svolgimento della giornata formativa, acclarato nel corso di verifiche svolte dall'Amministrazione regionale, in contrasto con quanto previsto dal calendario o da successive comunicazioni	Revoca totale del contributo
Rifiuto di sottoporsi ai controlli della Regione Puglia	Revoca totale del contributo
Violazione delle regole sulla formazione delle classi di utenti beneficiari delle attività formative	Revoca totale del contributo
Mancato rispetto della normativa in materia di informazione e pubblicità	Revoca totale del contributo
Mancata attestazione di presenza del docente sul registro	Decurtazione del 100% delle ore di docenza oggetto dell'irregolarità
Mancata erogazione del monte-ore complessivo previsto dal progetto	Rivalutazione del costo complessivo riconoscibile del corso, fino ad eventuale

	decurtazione del 100%
Mancata conclusione delle attività formative nei termini previsti dall'Avviso o dal progetto approvato	Decurtazione del 20% del costo complessivo riconosciuto, in caso ritardo uguale o inferiore a 30 giorni. La percentuale di decurtazione aumenta in proporzione alle settimane di ritardo a partire dal primo mese aumentando di 5 punti in percentuale per settimana.

Nel caso emergano altra tipologia di inadempimenti, saranno adottate rideterminazioni del finanziamento secondo quanto previsto dal Si.GE.Co.

P) Indicazione del foro competente

Per tutte le controversie che si dovessero verificare in relazione al presente Avviso si elegge quale foro competente quello di Bari.

Q) Trattamento dei dati personali

Ai sensi della normativa in vigore in materia di protezione dei dati personali (D.Lgs. n. 196/2003 e ss.mm.ii., Regolamento (UE) 2016/679) la Regione Puglia informa che i dati forniti, contenuti nell'istanza di finanziamento e nei relativi allegati, saranno utilizzati esclusivamente per le finalità connesse alla gestione della presente procedura.
Il trattamento dei dati avviene secondo le norme del Regolamento (UE) 2016/679 del Parlamento europeo e del Consiglio, del 27 aprile 2016 e del D.Lgs. n. 196/2003 così come novellato dal D.Lgs. n. 101/2018.

Il titolare del trattamento dati è la Regione Puglia, con sede in Bari - Lungomare Nazario Sauro n. 33, legalmente rappresentata dal Presidente pro tempore della Giunta regionale.

Il Designato al trattamento è il Dirigente pro-tempore della Sezione SVILUPPO, INNOVAZIONE, RETI (mp.bruno@regione.puglia.it).

Il Responsabile della protezione dei dati (RPD) è raggiungibile al seguente indirizzo email: rpd@regione.puglia.it.

Il Responsabile esterno del trattamento dei dati è Anthesi s.r.l (elixforms-info@anthesi.it).

Fatto salvo il rispetto della normativa sul diritto di accesso agli atti, i dati personali non saranno comunicati a terzi, se non in base a un obbligo di legge o ai fini delle attività di verifica della veridicità di quanto autocertificato in relazione al presente avviso.

L'informativa privacy completa è disponibile al seguente link: https://moduli.regione.puglia.it/UploadDocs/6_Turismo_Esperienziale__Privacy_Policy.pdf.

I partecipanti al presente avviso sono tenuti ad assicurare la riservatezza delle informazioni, dei documenti e degli atti amministrativi, dei quali vengano a conoscenza durante la partecipazione alle presenti procedure, impegnandosi a rispettare rigorosamente tutte le norme relative all'applicazione del Regolamento (UE) 2016/679 del Parlamento Europeo e del Consiglio.

L'informativa

Norme di rinvio

Per quanto non espressamente previsto dal presente Avviso si applicano le norme comunitarie, nazionali e regionali vigenti, nonché le disposizioni dei piani e programmi regionali di riferimento.

R) Informazioni e comunicazione

1. Le informazioni in ordine al bando potranno essere richieste alla Sezione SVILUPPO, INNOVAZIONE, RETI, entro il terzo giorno antecedente alla data di scadenza, tramite l'indirizzo e-mail culturaeturismo.innovazione@regione.puglia.it. Per chiedere assistenza sulla compilazione dell'istanza telematica è possibile utilizzare la funzionalità "Hai bisogno di aiuto?" presente in alto a destra di ogni pagina web che contiene il form di candidatura online.
2. I soggetti che risulteranno attuatori sono tenuti a rispettare le regole e gli adempimenti in tema di "informazione e comunicazione" previste dagli artt. 115 e 116 del Regolamento (UE) 1303/2013 e garantire la presenza del logo dell'Ente Regionale e del Fondo Sviluppo e Coesione su tutto il materiale pubblicitario prodotto.
3. I soggetti che risulteranno attuatori, inoltre, dovranno concordare con la Regione Puglia ogni forma di divulgazione e presentazione delle attività programmate o i risultati delle stesse.

S) Indicazione del responsabile del procedimento ex Legge n. 241/1990 e s.m.i.

1. Ai sensi della Legge n. 241/1990 e s.m.i., l'unità organizzativa cui è attribuito il procedimento è:

   REGIONE PUGLIA - Sezione Sviluppo Innovazione Reti

   Responsabile del procedimento: dott. Mauro Paolo Bruno tel: 0805406500.

   e-mail: mp.bruno@regione.puglia.it

Avviso Pubblico
Progettazione e realizzazione di corsi di formazione per operatori di Turismo Esperienziale

Allegato 1 – Dichiarazione – Legale Rappresentante

Dichiarazione da rendersi dal Legale Rappresentante o dal procuratore speciale munito di potere di rappresentanza dell'Organismo formativo, o di ciascun Ente partner del Raggruppamento proposto in fase di candidatura.

DICHIARAZIONE SOSTITUTIVA DI CERTIFICAZIONE (LEGALE RAPPRESENTANTE)

(ai sensi degli articoli 46 e 47 del D.P.R. n. 445/2000)

Io sottoscritto/a

nato/a a	Prov.	Il	Codice Fiscale

residente a	Prov.	via

in qualità di **Legale Rappresentante/Procuratore speciale munito di potere di rappresentanza dell'Organismo formativo/Ente:**

ai fini della ***partecipazione all'Avviso Pubblico "Progettazione e realizzazione di corsi di formazione per operatori di Turismo Esperienziale" relativo a finanziamenti FSC 2014-2020 – "Fondo sperimentale per la Formazione Turistica Esperienziale" (D.M. del 10/06/2021***), ai sensi e per gli effetti degli articoli 46 e 47 del D.P.R. n. 445/00, consapevole della responsabilità e delle conseguenze civili e penali, ai sensi dell'art. 76 del richiamato D.P.R. n. 445/00,

DICHIARO

a) che nei miei confronti non è pendente alcun procedimento per l'applicazione di una delle misure di prevenzione di cui all'art. 6 del decreto legislativo n. 159 del 2011 o per l'applicazione di una delle cause ostative previste dall'art. 67 del decreto legislativo n. 159 del 2011;

b) che nei miei confronti non è stata pronunciata sentenza di condanna passata in giudicato, o emesso decreto penale di condanna divenuto irrevocabile, oppure sentenza di applicazione della pena su richiesta, ai sensi dell'articolo 444 del codice di procedura penale, per reati gravi in danno dello Stato o della Comunità che incidono sulla moralità professionale;

c) che nei miei confronti non è stata pronunciata sentenza di condanna passata in giudicato per uno o più reati di partecipazione a un'organizzazione criminale, corruzione, frode, riciclaggio, quali definiti dagli atti comunitari citati all'articolo 45, paragrafo 1, direttiva Ce 2004/18, nonché per ogni altro reato da cui derivi quale pena accessoria l'incapacità di contrarre con l'Amministrazione.

d) *(selezionare la casella di interesse)*

- □ di non essere stato vittima dei reati previsti e puniti dagli artt. 317 e 629 c.p., aggravati ai sensi dell'art. 7 del decreto legge 13 maggio 1991, n. 152, convertito, con modificazioni, dalla legge 12 luglio 1991 n. 203;
- □ di essere stato vittima dei suddetti reati e di aver denunciato i fatti all'autorità giudiziaria;
- □ di essere stato vittima dei reati previsti e puniti dagli artt. 317 e 629 c.p., aggravati ai sensi dell'art. 7 del decreto legge 13 maggio 1991, n. 152, convertito, con modificazioni, dalla legge 12 luglio 1991 n.203, e di non aver denunciato i fatti all'autorità giudiziaria, in quanto ricorrono i casi previsti dall'art. 4, comma 1, della legge 24 novembre 1981, n. 689.

Firma digitale in modalità CADES (p7m) del
Legale Rappresentante/Procuratore Speciale

Allegato 2 – Dichiarazione – Organismo Formativo

MODELLO DICHIARAZIONE SOSTITUTIVA [Organismo di formazione]
(ai sensi degli articoli 46 e 47 del D.P.R. n. 445/2000)

Il/La sottoscritto/a

nato/a a	Prov.	Il	Codice Fiscale

residente a	Prov.	via

in qualità di **Amministratore/Procuratore speciale munito di potere di rappresentanza dell'Organismo formativo**

☐ in possesso dei requisiti di cui alla DGR 358/2019

ai fini della ***partecipazione all'Avviso Pubblico "Progettazione e realizzazione di corsi di formazione per operatori di Turismo Esperienziale" relativo a finanziamenti FSC 2014-2020 – "Fondo sperimentale per la Formazione Turistica Esperienziale" (D.M. del 10/06/2021***), ai sensi e per gli effetti degli articoli 46 e 47 del D.P.R. n. 445/00, consapevole della responsabilità e delle conseguenze civili e penali, ai sensi dell'art. 76 del richiamato D.P.R. n. 445/00,

DICHIARA CHE

1. il suindicato organismo formativo ha un organo di amministrazione così composto:

Cognome	Nome	Nato a	Nato il	CF	Carica	Dal	al

2. gli amministratori muniti di potere di rappresentanza sono:

Cognome	Nome	Nato a	Nato il	CF	Carica	Dal	al

consapevole delle sanzioni penali previste dall'art. 76 del D.P.R. 28/12/2000, n. 445 e, in particolare, della esclusione della propria organizzazione dalla partecipazione a questo Avviso e della decadenza dai benefici eventualmente conseguiti, ai sensi e per gli effetti dell'art. 75 del citato DPR. n. 445/2000, nel caso di dichiarazioni mendaci, formazione o uso di atti falsi o contenenti dati non più corrispondenti al vero, sotto la propria responsabilità

DICHIARA che l'organismo formativo

1. non ha commesso violazioni gravi, definitivamente accertate, rispetto agli obblighi relativi al pagamento delle imposte e tasse o dei contributi previdenziali, secondo la legislazione italiana o quella dello Stato in cui sono stabiliti;
2. non ha commesso gravi infrazioni debitamente accertate alle norme in materia di edilizia, urbanistica, salute e sicurezza sul lavoro nonché agli obblighi in materia ambientale, sociale e del lavoro stabiliti dalla normativa europea e nazionale, dai contratti collettivi o dalle disposizioni internazionali elencate nell'allegato X alla direttiva 2014/24/UE del Parlamento europeo e del Consiglio del 26 febbraio 2014;
3. nei sei anni precedenti la data di presentazione della domanda di finanziamento non è stato destinatario di provvedimenti di revoca di agevolazioni pubbliche ad eccezione di quelle derivanti da rinuncia;
4. ha restituito agevolazioni erogate per le quali è stata disposta dall'organismo competente la restituzione;
5. *(selezionare la casella di interesse)*
   □ è in regola con le norme che disciplinano il diritto al lavoro dei disabili e, in particolare, con le disposizioni di cui alla legge n. 68/1999 e ss.mm.ii,
   ovvero
   □ non è soggetto all'applicazione delle disposizioni di cui al punto che precede;
6. non si trova in alcuna situazione tale da poter essere escluso dalla procedura di cui al presente Avviso;

DICHIARA in particolare, altresì che l'organismo formativo (in caso di operatore economico):

7. è regolarmente costituito secondo il proprio regime giuridico e iscritto nei Registri previsti dalla normativa di riferimento;
8. non è destinatario di un ordine di recupero pendente per effetto di una precedente decisione della Commissione che dichiara un aiuto illegale e incompatibile con il mercato interno (Principio *Deggendorf* ai sensi dell'art.1,4,a) del Regolamento 651/2014);
9. non si trova in condizioni tali da risultare un'impresa in difficoltà, come definita all'articolo 2, punto 18) del Regolamento CE n. 651/2014 e sue successive modifiche ed integrazioni;
10. non è stato destinatario di alcuna sanzione interdittiva di cui all'art. 9, comma 2, lett. c), del D.Lgs. n. 231/2001 e ss.mm.ii.;
11. non si trova in stato di fallimento, di liquidazione coatta, di concordato preventivo o di liquidazione volontaria;
12. non si trova rispetto ad altro partecipante alla presente procedura di selezione, in una situazione di controllo di cui all'art. 2359 c.c. o in una qualsiasi relazione, anche di fatto, se la situazione di controllo o la relazione comporti che le domande sono imputabili ad un unico centro decisionale, o che comunque l'eventuale situazione di controllo non ha inciso sulle modalità di presentazione della selezione (in tale caso occorre documentare le ragioni dell'ininfluenza)

Avviso Pubblico
Progettazione e realizzazione di corsi di formazione per operatori di Turismo Esperienziale

INDICA

(riferito a tutti i tipi di organismo formativo)

13. le seguenti posizioni INPS, INAIL, eventualmente CASSA EDILE a altre casse:

Istituto	N. identificativo	Sede/i
INPS	Matricola n.	
INAIL	Codice Ditta n. PAT. N.	
ALTRO (Specificare)		

Firma digitale in modalità CADES (p7m) del
Legale Rappresentante/Procuratore Speciale

DA REDIGERE SU CARTA INTESTATA
AZIENDA/ENTE/ASSOCIAZIONE

Allegato 3 – Dichiarazione di partenariato per lo stage-project work - laboratori

AVVISO PUBBLICO
PROGETTAZIONE E REALIZZAZIONE DI CORSI DI FORMAZIONE PER OPERATORI DI TURISMO ESPERIENZIALE
Attuazione di stage, project work e laboratori

LETTERA DI INTENTI

Spett.le……
(specificare Organismo formativo)

Il/La sottoscritto/a ……. in qualità di LEGALE RAPPRESENTANTE dell'Azienda/Ente/Associazione …… offre la propria disponibilità ad ospitare n. ……. studenti del corso di formazione…… organizzato da ……..per l'attuazione di *stage/project work/laboratori* (*specificare*)……. in turismo esperienziale. Si rende disponibile altresì a collaborare per la progettazione delle attività formative.
Si specifica quanto segue:

- Il percorso formativo in azienda è della durata di …….. ore complessive, avrà inizio nel 2024 e si dovrà concludere entro il (*gg/mm*)…….. 2024. Ogni singolo modulo dovrà prevedere n.……ore giornaliere di attività, e dovrà svolgersi dal …….. al ……ovvero a seconda delle esigenze della struttura ospitante secondo un calendario che sarà concordato con l'Organismo formativo.
- L'Azienda/Ente/Associazione (*specificare*)…….. individua il/i Sig. …….. in qualità di Tutor aziendale per la fase di formazione in azienda.

Al termine di ogni singolo modulo la struttura ospitante dovrà fornire all'Organismo formativo elementi utili per la valutazione degli allievi e rilascerà una documentazione attestante le attività svolte e le conoscenze/competenze maturate durante il percorso formativo.

Nessun compenso o indennizzo di qualsiasi natura è dovuto agli studenti partecipanti allo *stage/project work/laboratori (specificare)*....., salvo il rimborso delle eventuali spese di viaggio documentate e connesse all'attività formativa svolta in Azienda.

Contatti: Tel……mail……

Si allega alla presente la scheda biografica-aziendale dell'Azienda/Ente/Associazione.

Luogo, data

Firma digitale in modalità PADES (pdf) o autografa con documento di identità del Legale Rappresentante / Procuratore Speciale

DA REDIGERE SU CARTA INTESTATA
AZIENDA/ENTE/ASSOCIAZIONE

Allegato 4 – Dichiarazione di partenariato per il placement

AVVISO PUBBLICO
PROGETTAZIONE E REALIZZAZIONE DI CORSI DI FORMAZIONE PER OPERATORI DI TURISMO ESPERIENZIALE

Lettera di impegno all'assunzione

Spett.le……..……
(specificare Organismo formativo)

Il/La sottoscritto/a……., in qualità di rappresentante legale dell'Azienda/Ente/Associazione…….. è lieta di comunicare l'impegno all'assunzione di n…… discenti del percorso formativo *(specificare titolo del corso di formazione)*……., a seguito di colloqui e valutazione dei Curriculum con gli interessati, da attivare entro e non oltre la data del …../…./…… con contratto ……..…… (*specificare la tipologia di contratto*).

Le condizioni previste sono le seguenti[2]:

- Saranno convocati a colloquio i discenti che hanno frequentato con profitto il percorso di formazione in ……..per operatori di turismo esperienziale organizzato da codesto Organismo formativo;
- E' previsto un periodo di prova della durata di……..;
- La sede di lavoro dove prestare attività è in .....*(specificare indirizzo della sede)……..;*
- La qualifica sarà di *(indicare la carica)* ……., e sarà inquadrato con il……. livello del C.C.N.L. del settore ……..;
- Le mansioni saranno(*specificare il profilo professionale)*……
- L'organizzazione del lavoro sarà articolata nel seguente modo (*specificare la modalità):*
    - □ L'orario lavorativo è stabilito in ……. ore settimanali dalle ……..alle …….dal lunedì al venerdì ovvero in base all'organizzazione e turnazione aziendale;
    - □ L'orario lavorativo ordinario è stabilito a tempo pieno in ……. ore settimanali e sarà svolto dalle ore …… alle ore…… ovvero in base alla turnazione aziendale e modalità di svolgimento del lavoro.
    - □ (altro)……..

[2] Compilare i campi che si ritiene opportuno sottoscrivere al fine di avvalorare l'impegno all'assunzione.

DA REDIGERE SU CARTA INTESTATA
AZIENDA/ENTE/ASSOCIAZIONE

Il presente impegno si intende valido fino alla data del …../…./……

Distinti saluti

Luogo, data

Firma digitale in modalità PADES (pdf) o autografa con documento di identità del Legale Rappresentante / Procuratore Speciale

PER ACCETTAZIONE DELL'ORGANISMO FORMATIVO

Firma digitale in modalità PADES (pdf) o autografa con documento di identità del Legale Rappresentante / Procuratore Speciale

Allegato 5 – Schema Atto Unilaterale d'Obbligo

SCHEMA ATTO UNILATERALE D'OBBLIGO

per la concessione di un finanziamento finalizzato allo svolgimento delle attività in esito all'Avviso pubblico "PROGETTAZIONE E REALIZZAZIONE DI CORSI DI FORMAZIONE PER OPERATORI DI TURISMO ESPERIENZIALE", pubblicato nel BURP n. XXX del XX/XX/20XX - DECRETO 10/06/2021 Presidenza del Consiglio dei Ministri, Ministero per il Sud e la Coesione Territoriale, di concerto con il Ministero del Turismo)- FSC 2014-2020.

Estremi graduatoria: A.D. n. XXX del XX.XX.20XX pubblicato nel BURP n. XX del XX/XX/20XX

Il SOGGETTO ATTUATORE, …… C.F. ……., con sede legale in ……., Via …… nella persona di …… nato a …… il …….. C.F……., intervenuto in qualità di Legale Rappresentante, il quale, ai sensi e per gli effetti di quanto disposto dal DPR N. 445/2000, dichiara la veridicità dei dati sopra riportati ed indica ai fini di tutte le comunicazioni relative al presente affidamento il seguente ***indirizzo di posta elettronica certificata (PEC)*** ……..

PREMESSO CHE

- la Regione Puglia, C.F. n. 80017210727 - SEZIONE SVILUPPO, INNOVAZIONE, RETI- Fiera del Levante - Lungomare Starita, 4 – Pad. 107, CAP 70132 - ha approvato, con atto dirigenziale n. XXX del XX/XX/20XX, pubblicato nel BURP n. XXX del XX/XX/20XX la graduatoria dei progetti ammessi a finanziamento in esito all'Avviso Pubblico **"PROGETTAZIONE E REALIZZAZIONE DI CORSI DI FORMAZIONE PER OPERATORI DI TURISMO ESPERIENZIALE"** pubblicato nel BURP n. XXX del XX/XX/20XX (procedura emanata ai sensi dell'art. 12 della legge n. 241/90);
- il Soggetto attuatore, come sopra individuato e rappresentato, risulta affidatario del Progetto indicato nel citato atto dirigenziale e di seguito specificato;

PRESO ATTO

- che le attività del progetto saranno realizzate con il finanziamento del F.S.C. 2014/2020 e che quindi si applicano le disposizioni normative e regolamentari comunitarie, nazionali e regionali in materia vigenti e richiamate dall'Avviso citato, fatte salve eventuali modifiche che possano essere successivamente approvate nel rispetto della normativa vigente e che si impegna a rispettare;
- della regolamentazione regionale in materia di Formazione Professionale, ed in particolare della L.R. 7

agosto 2002 n. 15 e s.m.i., nonché della regolamentazione dei Fondi Strutturali e delle altre norme richiamate dall'Avviso pubblico **"PROGETTAZIONE E REALIZZAZIONE DI CORSI DI FORMAZIONE PER OPERATORI DI TURISMO ESPERIENZIALE"**.

AUTORIZZA CON IL PRESENTE ATTO

la Regione Puglia al trattamento dei dati personali per gli adempimenti degli obblighi di legge e comunque ai fini necessari all'espletamento dell'attività progettuale ed alla gestione del connesso contributo, secondo il D. Lgs. 196/2003 e ss.mm.ii, preso atto della INFORMATIVA ai sensi dell'art. 13 del Regolamento UE 2016/679, **"Consenso al trattamento dei dati personali"** in fase di presentazione di istanza di partecipazione all'avviso;

SI IMPEGNA A

1. realizzare le attività assegnate che consistono in n. 1 progetto, con un finanziamento complessivamente pari a € …… (……./…..), conformemente a quanto indicato nel progetto approvato, sia nella durata sia negli obiettivi, così come riportato nel seguente prospetto:

DATI PROGETTO	
Codice Pratica	
Codice CUP	
Denominazione Progetto	
Sede svolgimento (Indirizzo, Cap, città, Prov.)	
Totale ore progetto	
Numero Allievi	
Totale Monte ore allievi	
Importo assegnato	
n. imprese partecipanti per il placement	

   - garantendo il regolare svolgimento delle stesse, così come indicate nel progetto approvato, ed il raggiungimento dei risultati di apprendimento ivi descritti, nell'osservanza della normativa comunitaria, statale e regionale vigente regolante le materie della Formazione Professionale e dei fondi strutturali, espressamente richiamate nell'Avviso pubblico **"PROGETTAZIONE E REALIZZAZIONE DI CORSI DI FORMAZIONE PER OPERATORI DI TURISMO ESPERIENZIALE"**;
   - garantendo la visibilità delle attività progettuali sul proprio sito : www._____

2. utilizzare il finanziamento concesso, ai sensi di quanto previsto dall'art. 23 della Legge Regionale n. 15/2002, **esclusivamente** per far fronte alle spese relative alla gestione dell'attività assegnata, trattandosi di fondi strutturali finalizzati allo svolgimento di attività di interesse pubblico e

prendendo atto che detto contributo non potrà essere oggetto di cessione, in quanto non configurabile come credito certo, liquido ed esigibile, né utilizzato per il pagamento di passività pregresse relative alla formazione professionale, né essere oggetto di storni con contributi assegnati relativi ad altri progetti;

L'inosservanza del punto 2 comporta la revoca del finanziamento.

3. realizzare le azioni formative del progetto nella loro globalità e per l'intera durata prevista dal progetto approvato, consapevole che solo previa richiesta debitamente motivata, fermo restando il raggiungimento delle finalità generali dell'intervento formativo, potranno essere espressamente autorizzate, a parità di ore previste per ciascuna azione formativa, variazioni minime in termini di contenuti e/o ore delle singole Unità formative di cui si compone l'azione;

L'inosservanza del punto 3 comporta la revoca del finanziamento.

4. trasmettere, alla Sezione SVILUPPO INNOVAZIONE RETI all'indirizzo PEC culturaeturismo.innovazione.regione@pec.rupar.puglia.it, il presente Atto unilaterale d'obbligo, compilato e sottoscritto digitalmente entro e non oltre **10 giorni** lavorativi dalla comunicazione della Sezione SVILUPPO, INNOVAZIONE, RETI di autorizzazione alla sottoscrizione del presente Atto;
5. **trasmettere,** alla **Sezione SVILUPPO INNOVAZIONE, RETI** all'indirizzo PEC culturaeturismo.innovazione.regione@pec.rupar.puglia.it**,** almeno entro **30 giorni prima dell'inizio delle attività, la progettazione esecutiva** contenente il dettaglio di:
   a. calendario didattico completo di date, orari, sede, attività da realizzare, docenti, degli eventuali relatori, dei tutor (nel caso di modifica dei nominativi dei docenti o tutor relativamente a quelli indicati nel progetto approvato, vedi sub 14);
   b. elenco di destinatari completo di dati anagrafici, tipologia di lavoratori/allievi, e specificando impresa di appartenenza ed eventuale condizione di svantaggio;
   c. informazioni su materiali didattici e/o di consumo per gli allievi, attrezzature di supporto per la didattica da utilizzare, **ivi incluse la descrizione della tecnologia FAD** da utilizzare, se prevista, in merito a contenuti didattici, modalità di erogazione, supporti tecnologici previsti e meccanismi per garantire la tracciabilità della fruizione.
   d. dichiarazione sostitutiva di atto notorio ex art 47 DPR n. 445/2000 del legale rappresentante del soggetto attuatore attestante l'idoneità e la conformità alla normativa vigente dei locali, delle strutture e delle attrezzature da utilizzare per le attività formative.
6. **avviare** le **attività, pena la decadenza del contributo,** entro e non oltre **60 giorni dalla sottoscrizione del presente atto unilaterale** e **concludere le stesse entro 7 mesi** dalla data di inizio dell'attività da comunicare almeno il giorno prima. Al fine del calcolo delle soglie temporali indicate, non verrà

conteggiato il mese di agosto.

L'inosservanza di tale tempistica sarà considerata INADEMPIMENTO, che, a secondo del ritardo nell'avvio delle attività e nella trasmissione alla Sezione SVILUPPO INNOVAZIONE RETI all'indirizzo PEC culturaeturismo.innovazione.regione@pec.rupar.puglia.it dell'Atto Unilaterale d'Obbligo sottoscritto digitalmente, potrà determinare una rideterminazione del finanziamento, fino alla completa revoca dello stesso;

7. garantire la rendicontazione di tutti i dati finanziari, fisici e procedurali relativi ai progetti assegnati, attraverso il **Sistema Informativo Regionale di Certificazione MIRWEB 2014/2020,** messo a disposizione dalla Regione Puglia all'indirizzo http://mirweb.regione.puglia.it, previa registrazione on line, a cura del Legale Rappresentante, (link "registrazione nuovo utente"), secondo quanto riportato dalla **Procedura n. 4 allegata al Sistema di Gestione e Controllo della Autorità di Gestione del POR Puglia FESR FSE;**
8. **comunicare la data di avvio di ogni singola azione formativa (aula, stage, e-learing, etc.) via PEC** all'indirizzo: culturaeturismo.innovazione.regione@pec.rupar.puglia.it entro e non oltre **il giorno precedente** la data di inizio dell'attività, al fine di garantire alla Regione Puglia i controlli in ordine all'effettività della realizzazione del progetto. **Alla comunicazione di avvio attività didattiche DEVE essere allegata la prima pagina del registro presenze allievi**;
9. **accertare,** nella fase di selezione dei soggetti destinatari del corso, il possesso dei requisiti soggettivi previsti dall'Avviso, attraverso l'analisi dei seguenti documenti:
   a. documento di identità (per tutti i partecipanti);
   b. autocertificazione ai sensi del DPR n. 445/2000, attestante una delle seguenti condizioni occupazionali:
      i. Imprenditori o lavoratori occupati nel settore turistico. In tale condizione l'attuatore **dovrà acquisire la dichiarazione** sostitutiva di atto di notorietà per **la concessione di aiuti in *"de minimis";***
      ii. Liberi professionisti che svolgono la propria attività in favore di tour operator;
      iii. Disoccupati che possano documentare esperienze professionali in ambito turistico.

CONSAPEVOLE ALTRESÌ CHE:

10. Per i progetti realizzati da Organismi di Formazione accreditati, l'avvio e la realizzazione del progetto nel suo complesso, pena il disconoscimento delle spese, è subordinata all'adempimento e al mantenimento dei requisiti di accreditamento previsti dalla disciplina regionale in materia;
11. la progettazione esecutiva di dettaglio non dovrà differire in termini di finalità, obiettivi, contenuti,

modalità, destinatari e relativo finanziamento da quanto già approvato, ma essere una mera esplicitazione analitica del piano approvato;

12. ciascuna azione formativa non potrà essere avviata con un numero di allievi diverso da quello proposto e approvato dalla determina di aggiudicazione n. XX del XX/XX/20XX . Qualora, successivamente alla comunicazione di avvio dell'azione formativa il numero di allievi dovesse diminuire, resta valido quanto previsto al paragrafo O "Determinazione del finanziamento" dell'Avviso;
13. fermo restando quanto previsto al periodo precedente, i destinatari dell'azione formativa comunicati in sede di avvio della stessa potranno essere sostituiti esclusivamente previa autorizzazione del Responsabile del Procedimento, e comunque entro il primo quinto della durata prevista (pari al 20% della durata complessiva dell'azione stessa), con studenti rientranti nella selezione effettuata secondo i criteri previsti dall'avviso al par. C). Nel caso di avvenuta sostituzione, l'Ente dovrà obbligatoriamente trasmettere la pagina del Registri presenze con la composizione definitiva dell'aula, almeno un giorno prima della sostituzione;
14. il personale docente indicato in fase di candidatura potrà essere sostituito allegando Curriculum vitae del personale subentrante, solo previa autorizzazione da parte del Responsabile del Procedimento. Nel caso di variazione del personale docente NON AUTORIZZATO, tale inadempienza implicherà delle decurtazioni sul finanziamento inizialmente accordato; medesima procedura è prevista per il personale non docente o tutor indicato nella fase di comunicazione di cui alla lett. "l" punto 2 dell'Avviso.
15. Il finanziamento di cui al presente atto, pena il disconoscimento dello stesso, è subordinato alla persistenza dei requisiti dichiarati in fase di candidatura durante tutta la fase di realizzazione dell'attività finanziata.

SI IMPEGNA ALTRESÌ

16. Alla trasmissione alla Sezione SVILUPPO INNOVAZIONE RETI all'indirizzo PEC "culturaeturismo.innovazione.regione@pec.rupar.puglia.it", ai fini della registrazione degli aiuti di Stato all'interno del Registro Nazionale degli Aiuti di Stato, della dichiarazione sostitutiva di atto di notorietà per la concessione di aiuti in "de minimis" dei partecipanti;
17. ad assicurare adeguate misure di valutazione degli apprendimenti in itinere e delle attività laboratoriali, nonché di valutazione delle competenze conseguite nello stage/project work, i cui esiti dovranno essere registrati e conservati;
18. ad assicurare la valutazione finale delle competenze in uscita al termine del corso, attraverso prove e

colloqui, a cura di apposita commissione interna al soggetto attuatore, che valuteranno anche il lavoro prodotto dal discente;

19. ad ammettere agli esami finali esclusivamente gli allievi che avranno frequentato l'attività formativa per un numero di ore non inferiore al 70% della durata complessiva della stessa (nelle diverse forme previste: formazione d'aula, esercitazioni e stage).;
20. a predisporre l'attestazione finale, che dovrà riportare gli elementi essenziali del percorso formativo, i contenuti e le competenze in uscita;
21. a trasmettere alla Sezione SVILUPPO INNOVAZIONE RETI all'indirizzo PEC "culturaeturismo.innovazione.regione@pec.rupar.puglia.it" la rendicontazione finale del corso, entro e non oltre 90 gg. dalla chiusura delle attività formativa, utilizzando il sistema di Monitoraggio fisico e finanziario regionale MIRWEB come descritto al punto 7 del presente Atto d'obbligo;
22. a rispettare la normativa in materia fiscale, previdenziale e di sicurezza dei lavoratori e dei partecipanti impegnati nelle attività approvate, implicante anche l'obbligo di retribuire il personale alle proprie dipendenze secondo il vigente C.C.N.L. di appartenenza, applicandolo in ogni suo istituto ed integrato secondo quanto disposto dall'art. 23, comma 2, lettera c) della L.R. del 7 agosto 2002 n. 15 per l'intero periodo nel quale si articola l'attività incentivata e sino all'approvazione della rendicontazione, fermo restando l'estraneità della Regione Puglia al rapporto di lavoro instaurato. Inoltre, si impegna a rispettare le normative vigenti in materia di rapporto di lavoro anche in caso di contratti "atipici", prendendo atto che le spese relative al personale sono ammesse nei limiti del finanziamento previsto nel progetto, avendo, in caso di inadempienza, espressa cognizione di quanto prescritto nel Regolamento Regionale n. 31/2009 della L.R. n. 28/2006 -Disciplina in materia di contrasto al lavoro non regolare", pubblicato sul BURP n. 191 del 30/11/2009, secondo quanto riportato al Paragrafo I) dell'Avviso;
23. a rispettare le regole e gli adempimenti in tema di "informazione e comunicazione" in attuazione e secondo le disposizioni comunitarie e regionali in materia previste dagli artt. 115 e 116 del Regolamento (UE) 1303/2013, come da Paragrafo R) dell'Avviso, garantendo la presenza del logo dell'Ente Regionale e del Fondo Sviluppo e Coesione su tutto il materiale pubblicitario, e fornendo la disponibilità a concordare con la Regione Puglia ogni forma di divulgazione e presentazione delle attività programmate o i risultati delle stesse;
24. a garantire, la conservazione dei dati contabili, relativi a ciascuna operazione svolta nell'ambito del corso, nonché la raccolta dei dati, relativi all'attuazione, necessari per la gestione finanziaria, la sorveglianza, le verifiche, gli audit e la valutazione

25. a conservare in originale e rendere disponibile la documentazione delle spese sostenute per la realizzazione delle attività finanziate per un periodo di almeno 5 anni a partire dalla data di conclusione delle attività progettuali;
26. a fornire, qualora richiesto da parte dell'Amministrazione, ogni altro dato, informazione e/o documentazione necessari al completamento delle istruttorie e/o all'implementazione del sistema informativo regionale di monitoraggio degli interventi finanziati;
27. ad accettare i controlli della Regione e/o dello Stato italiano e dell'Unione Europea ed agevolare l'effettuazione del controllo nel corso degli stessi;
28. ad adottare un sistema di contabilità separata o una codificazione contabile adeguata per tutte le transazioni relative al progetto attuato utilizzando un conto corrente dedicato e non necessariamente esclusivo (ai sensi di quanto previsto al comma 7 dell'art. 3 della legge n. 136/2010) sul quale confluirà il contributo erogato dalla Regione. Tutte le transazioni dovranno essere identificate con il codice CUP assegnato al singolo progetto.

PRENDENDO ATTO ED ACCETTANDO ALTRESÌ CHE

29. L'importo concesso sarà erogato, a seguito di avvio delle attività così come indicato al punto 1 del presente atto, nelle misure e con le modalità di seguito indicate:
    a. **Acconto** pari al 40% del contributo complessivo assegnato, da richiedere attraverso apposita istanza entro e non oltre il termine di cinque (5) mesi dalla data di avvio delle attività formative in aula. Alla richiesta di acconto dovrà essere allegata:
        i. RICEVUTA di invio rendiconto su MIRWEB a zero spese, con l'inserimento delle anagrafiche dei partecipanti complete di tutti i dati (nome, cognome, genere, C.F., luogo e data di nascita, situazione occupazionale);
        ii. polizza fideiussoria **unicamente per i Soggetti Privati**, trasmessa in originale a mezzo raccomandata A/R o a mano al Responsabile del Procedimento, a garanzia del finanziamento pubblico richiesto, secondo lo "Schema di contratto fideiussorio per l'anticipazione di agevolazioni da parte della Regione Puglia", adottato con Delibera della Giunta Regionale n. 1000 del 7 luglio 2016 e pubblicato sul BURP n. 85 del 20/07/2016;

La validità della polizza fidejussoria non sarà condizionata alla restituzione di copia controfirmata da parte del beneficiario e avrà, comunque efficacia fino allo svincolo da parte della Regione.
La fideiussione bancaria o polizza assicurativa irrevocabile, incondizionata ed escutibile a prima richiesta, redatta secondo il nuovo "Schema di contratto fidejussorio per l'anticipazione di agevolazioni da parte della Regione Puglia" adottato con A.D. Formazione Professionale n. 9 del 21/01/14 pubblicato sul BURP n. 13 del 30/01/14) , in conformità a quanto contenuto nel decreto del Ministro del Tesoro del 22 aprile 1997 e nel decreto del 9 maggio 1997 del Dirigente dell'Ufficio Centrale Orientamento e Formazione Professionale Lavoratori del Ministero del Lavoro, dovrà essere rilasciata da:
banche o istituti di credito iscritte all'Albo delle banche presso la Banca d'Italia;
società di assicurazione iscritte all'elenco delle imprese autorizzate all'esercizio del ramo cauzioni presso l'IVASS (già ISVAP);
società finanziarie iscritte all'elenco speciale, ex art. 107 del Decreto Legislativo n. 385/1993 presso la Banca d'Italia.
Gli intermediari finanziari autorizzati devono risultare iscritti nell'elenco tenuto presso la Banca d'Italia.
Si informa che l'elenco degli intermediari finanziari cancellati dal suddetto elenco su disposizione del Ministro dell'Economia e Finanze per il mancato rispetto delle disposizioni di legge è reperibile sul sito web della Banca di Italia http://uif.bancaditalia.it/UICFEWebroot/ utilizzando il seguente percorso: Antiriciclaggio – Albi e Elenchi – Intermediari Finanziari [scorrere fino a "*Consultazione elenco*" e ciccare su Società cancellate con Decreto del Ministero dell'Economia e delle Finanze].
La garanzia dovrà contenere espressamente l'impegno della banca/società garante di rimborsare, in caso di escussione da parte della Regione Puglia, il capitale maggiorato degli interessi legali, decorrenti nel periodo compreso tra la data di erogazione dell'anticipazione stessa e quella del rimborso. La validità della polizza fideiussoria non sarà condizionata alla restituzione di copia controfirmata da parte del beneficiario e avrà, comunque efficacia fino allo svincolo da parte della Regione

iii. **conferma degli estremi del conto corrente dedicato (IBAN);**

iv. **dichiarazione sostitutiva di atto di notorietà (ex art 47 DPR n. 445/2000), dalla quale risulti che il soggetto beneficiario:**

- è in regola con i versamenti previdenziali ed assicurativi obbligatori;
- non si trova in stato di fallimento, liquidazione, amministrazione controllata, concordato preventivo o in qualsiasi altra situazione equivalente, né nel corso di un procedimento per la dichiarazione di una delle predette situazioni;
- non è destinatario di provvedimenti esecutivi e/o pignoramenti disposti dall'Autorità giudiziaria.

v. **conferma delle dichiarazioni inserite nel MODELLO DI DICHIARAZIONE inviato con la domanda di partecipazione**

b. **Saldo finale** a chiusura delle attività, sino alla concorrenza massima del finanziamento riconosciuto, previa verifica ed approvazione con apposito atto dirigenziale della rendicontazione finale, dietro presentazione di apposita istanza contenente dichiarazione resa ai sensi del dpr n. 445/2000, di cui alla precedente lettera a.iv).

All'istanza, che dovrà contenere l'importo a saldo richiesto, dovrà essere allegata una relazione finale con una descrizione dettagliata dell'attività realizzata, accompagnata dalla descrizione dei costi sostenuti in relazione alle singole attività, nonché la ricevuta dell'invio del rendiconto su MIRWEB 2014-2020.[3]

Al momento delle erogazioni dei finanziamenti, il Soggetto attuatore dovrà:

- risultare in regola con i versamenti previdenziali ed assicurativi obbligatori;
- non trovarsi in stato di fallimento, liquidazione coatta, amministrazione controllata, concordato

[3] Nella relazione finale dovrà essere spiegato, per ogni attività, l'impegno economico associato di cui si richiede il rimborso, le cui contabili amministrative saranno presenti sul MIRWEB

preventivo (salvo il caso di cui all'articolo 186-bis del Regio Decreto 16 marzo 1942, n. 267) o in qualsiasi altra situazione equivalente, né nel corso di un procedimento per la dichiarazione di una di tali situazioni o di liquidazione volontaria.

Inoltre, **non dovranno**:

- esistere provvedimenti esecutivi e/o pignoramenti disposti dall'autorità giudiziaria a carico del Soggetto attuatore;
- sussistere azioni di pignoramento per il recupero delle somme in questione.

Tutte le richieste di pagamento, ai fini della verifica del rispetto della clausola Deggendorf, saranno subordinate all'acquisizione di dichiarazione di atto di notorietà ex art 47 DPR n. 445/2000 di cui all'art. 8 del D.P.C.M. 23/05/2007.

L'erogazione dei finanziamenti è subordinata all'acquisizione di ufficio del Documento Unico di Regolarità Contributiva (DURC), ove richiesto. Il soggetto attuatore dovrà indicare gli elementi utili per la verifica, se diversi da quelli inviati con la domanda di partecipazione all'Avviso.

30. La rendicontazione delle attività sarà contabilizzata a **costi reali** secondo le procedure e le modalità previste dal Por Puglia FESR - FSE 2014/2020 in vigore al momento dell'attuazione delle attività di cui al presente dispositivo;
31. Tutte le spese sostenute devono essere regolarmente documentate e strettamente attinenti, in termini qualitativi e temporali, all'attività progettuale alla quale è finalizzato il contributo, nonché essere identificate mediante codice CUP assegnato.
32. **Le spese ammissibili** sono quelle indicate al paragrafo L) dell'Avviso;
33. Ai fini del riconoscimento della spesa dovranno essere inseriti nel MIRWEB i seguenti documenti:
    a. richiesta di preventivo;
    b. contratto o lettera di incarico o accettazione del preventivo;
    c. fattura o ricevuta fiscalmente valida;
    d. "bonifico eseguito" o estratto conto della carta di credito;
    e. estratto conto del "conto dedicato" relativamente al periodo di ammissibilità della spesa.
    f. In caso di rimborso dei costi di trasferta, siano essi relativi al personale (costi di missione) o ai corsisti (costi individuali per stage), occorre fare riferimento ai limiti massimi indicati sul **Regolamento Regionale n. 746/2011 ess.mm.ii.**

    Si rammenta che tutti i documenti di spesa devono risultare conformi alle leggi contabili e fiscali.
34. A conclusione dell'intervento a consuntivo, il valore di progetto sarà costituito dalle ore effettivamente frequentate dal singolo allievo, eventualmente riparametrato a seguito delle decurtazioni finanziarie di cui al paragrafo O) dell'Avviso.

35. Al fine del valido riconoscimento del contributo pubblico, il Soggetto beneficiario dovrà **caricare sul Sistema MIRWEB** la seguente documentazione (anche a corredo della restante documentazione amministrativa di cui si richiede il rimborso):
    - progettazione esecutiva di dettaglio con indicazione del calendario didattico riportante i nomi dei docenti, degli eventuali relatori, dei tutor, della risorsa responsabile della progettazione/valutazione per competenze, nonché successive richieste di variazioni e relative autorizzazioni preventivamente autorizzate;
    - documentazione attestante la pubblicizzazione e promozione del progetto (sito web dell'Organismo, manifesti pubblicitari, annunci tramite emittenti radiofonici, ecc);
    - verbali degli esami di ammissione sottoscritti da tutti i componenti del gruppo di selezione;
    - materiali didattici predisposti dal docente per ciascun modulo sottoscritti e datati dal docente (slides, dispensa cartacea, dispensa su supporto informatico) e registro di avvenuta consegna agli allievi;
    - test intermedi di valutazione degli apprendimenti e relativi esiti;
    - registro carico e scarico del materiale consegnato agli allievi, con firma di avvenuta consegna;
    - per le ore di formazione in aula, registro didattico debitamente compilato, per ogni ora formativa, da discenti, docente e tutor nonché lettere di incarico (per personale interno) o contratto sottoscritto (per personale esterno) nonché successive richieste di variazioni e relative autorizzazioni preventivamente autorizzate (anche relative a chi riveste cariche sociali)
    - programma delle attività di stage in regione e fuori regione/estero per ciascun allievo;
    - per le ore di stage, registro debitamente compilato e sottoscritto per ogni ora formativa dal tutor del soggetto ospitante e dal discente, nonché lettera di incarico (in caso di personale interno) o contratto sottoscritto (in caso di personale esterno) relativa al tutor di stage;
    - dichiarazione sostitutiva di atto notorio ex art 47 dPR 445/2000 del legale rappresentante del soggetto attuatore nella quale viene dato atto dei locali in cui si è svolta l'attività formativa in aula/laboratorio e dell'utilizzo delle attrezzature utilizzate per le attività realizzate;
    - dichiarazione sostitutiva di atto notorio ex art 47 dPR 445/2000 del legale rappresentante del soggetto ospitante nella quale viene dato atto dei locali in cui si è svolto lo stage e dell'utilizzo delle attrezzature utilizzate per le attività realizzate;
    - relazione e valutazione qualitativa dell'intervento complessivo debitamente firmata e datata dal Legale Rappresentante del soggetto attuatore;
    - relazione del coordinatore e del personale che ha svolto funzioni di segreteria tecnico organizzativa debitamente firmata e datata;

- prospetto riepilogativo delle ore di frequenza degli allievi;
- verbali di ammissione agli esami finali;
- progettazione delle prove finali e verbali degli esami finali;
- ricevuta di rilascio dell'attestato/dichiarazioni finali;
- copia contratto/i di lavoro presso imprese del settore turistico (imprese ricettive, tour operator, ecc.)

36. L'importo richiesto a seguito del rendiconto non potrà mai superare il contributo pubblico concesso.
37. Le attività ed il contributo oggetto del presente atto saranno oggetto di verifica e di controlli che potranno essere espletati in qualsiasi momento dalla Regione Puglia senza preventiva comunicazione e potranno essere oggetto di verifiche e di controlli anche successivamente alla chiusura e definizione amministrativa degli stessi, il cui esito potrà determinare da parte delle Amministrazioni competenti l'emanazione di provvedimenti di autotutela amministrativa, nonché, nei casi previsti, segnalazioni alle competenti Autorità giudiziarie.
38. **Le irregolarità che determinano la revoca totale o parziale del contributo** pubblico sono di seguito riportate:

Descrizione delle irregolarità	Sanzione
Mancato rispetto della normativa comunitaria, nazionale e regionale	Revoca totale del contributo
Inosservanza degli impegni, principali ed accessori, convenzionali e legali, derivanti dalla sottoscrizione dell'Atto Unilaterale d'Obbligo	Sospensione dell'attività e/o dei finanziamenti, con indicazione di un termine per sanare l'irregolarità (con non riconoscimento di eventuali costi sostenuti durante il periodo di sospensione)
Svolgimento delle attività in una sede differente da quella indicata nel progetto esecutivo o presso laboratori temporanei non preventivamente autorizzati dall'Amministrazione Regionale	Revoca totale del contributo
Falsificazione o mancata produzione dei registri obbligatori	Revoca totale del contributo
Falsificazione degli atti prodotti dall'Amministrazione regionale	Revoca totale del contributo
Mancata realizzazione dell'attività finanziata accertata dall'Amministrazione regionale	Revoca totale del contributo
Mancato svolgimento della giornata formativa, acclarato nel corso di verifiche svolte dall'Amministrazione regionale, in contrasto con quanto previsto dal calendario o da successive comunicazioni	Revoca totale del contributo
Rifiuto di sottoporsi ai controlli della Regione Puglia	Revoca totale del contributo
Violazione delle regole sulla formazione delle classi di utenti beneficiari delle attività formative	Revoca totale del contributo
Mancato rispetto della normativa in materia di	Revoca totale del contributo

informazione e pubblicità	
Mancata attestazione di presenza del docente sul registro	Decurtazione del 100% delle ore di docenza oggetto dell'irregolarità
Mancata erogazione del monte-ore complessivo previsto dal progetto	Rivalutazione del costo complessivo riconoscibile del corso, fino ad eventuale decurtazione del 100%
Mancata conclusione delle attività formative nei termini previsti dall'Avviso o dal progetto approvato	Decurtazione del 20% del costo complessivo riconosciuto, in caso ritardo uguale o inferiore a 30 giorni. La percentuale di decurtazione aumenta in proporzione alle settimane di ritardo a partire dal primo mese aumentando di 5 punti in percentuale per settimana.

39. Nei limiti del contributo approvato, **non è consentito attuare spostamenti (storni) tra macrovoci di spesa, senza una preventiva autorizzazione da parte del RUP. L'eventuale richiesta di storno, comunque, potrà essere formulata entro il 20% della voce più alta.**
40. Il presente atto unilaterale avrà **validità entro e non oltre XX/XX/20XX**.
41. Per eventuali controversie in ordine al presente atto si dichiara competente in via esclusiva il **Foro di BARI.**

Il presente atto, composto da n. __ pagine, è esente da ogni tipo di imposta o tassa, ai sensi dell'art. 5 , comma 5 della legge 21 dicembre 1978, n. 845.

Letto confermato e sottoscritto

Bari _____ ***Firma del Legale Rappresentante***

Firma apposta ai sensi e per gli effettidell'art. 38 del D.P.R. n. 445/2000 e s.m.i.
Allegare fotocopia fronte-retro chiara e leggibile di un documento di riconoscimento in corso di validità, in caso di firma autografa

CLAUSOLA DI ESONERO DI RESPONSABILITÀ

Il soggetto proponente solleva la Regione da qualsiasi responsabilità civile derivante dall'esecuzione delle attività approvate, oggetto del contributo concesso nei confronti dei terzi e per eventuali conseguenti richieste di danni nei confronti della Regione. La responsabilità relativa ai rapporti di lavoro del personale impegnato e ai contratti a qualunque titolo stipulati tra il soggetto proponente/eventuali soggetti da questo delegati e terzi fanno capo in modo esclusivo al soggetto proponente, che esonera pertanto

espressamente la Regione da ogni controversia, domanda, chiamata in causa, ragione e pretesa dovesse insorgere.
Il soggetto proponente si impegna altresì a risarcire la Regione da qualsivoglia danno causato dalla mancata osservanza degli obblighi assunti e derivanti in conseguenza del presente Atto unilaterale.

Per espressa accettazione

Firma del Legale Rappresentante apposta ai sensi e per gli effetti dell'art. 38 del D.P.R. n. 445/2000 e s.m.i.

DETERMINAZIONE DEL DIRIGENTE SEZIONE TRANSIZIONE ENERGETICA 3 novembre 2023, n. 255

Rettifica Determina Dirigenziale n. 152 del 27 giugno 2023. - Autorizzazione unica ai sensi del Decreto Legislativo 29 dicembre 2003, n. 387 relativa alla costruzione ed all'esercizio: - di un impianto eolico, per la produzione di energia elettrica da fonte rinnovabile eolica, costituito da 8 aereogeneratori, ciascuno di potenza nominale pari a 4,2 MWe per una potenza complessiva di 33,6 MWe, sito nel Comune di Ascoli Satriano (FG), località "San Martino - Lagnano"; - di una Sottostazione Utente di trasformazione MT/AT (30/150 kV), connessa in antenna a 150 KV allo stallo a 150 KV previsto nel futuro ampliamento della stazione RTN 150/380 kV "Deliceto" collegata in entra esce sulla linea 380 kV "Foggia - Candela"; - dell'ampliamento della S.E. 380/150kV di Deliceto inserita in entra- esce sull'elettrodotto in semplice terna a 380 kV "Foggia - Candela" (autorizzato con D.D.n.34 del 22.02.2023). Proponente: Società Winderg San Martino S.r.l. (P.IVA 12073210960) già Winderg S.r.l. (P.IVA 04702520968) con sede legale in Vimercate (MB).

IL DIRIGENTE DELLA STRUTTURA PROPONENTE

sulla base dell'istruttoria condotta dal funzionario P.O. Supporto Procedure Energie Rinnovabili, confermata dal Dirigente di Servizio Energia e Fonti Alternative e Rinnovabili

VISTI:

- gli artt. 4 e 16 del D. Lgs. 30 marzo 2001 n. 165 e ss.mm.ii.;
- gli artt. 4, 5 e 6 della L.R. 4 febbraio 1997 n. 7 e ss.mm.ii.;
- il D. Lgs 30 giugno 2003 n. 196 e ss.mm.ii.;
- l'art. 32 della L. 18 giugno 2009 n. 69 e ss.mm.ii.;
- la Legge 7 agosto 1990 n. 241 e ss.mm.ii.;
- le Linee guida pubblicate sulla G.U. n. 1/2003;
- l'art. 12 del Decreto Legislativo 29 dicembre 2003 n. 387 e ss.mm.ii.;
- la Legge 14 novembre 1995 n. 481 e ss.mm.ii.;
- la Legge Regionale 21 ottobre 2008 n. 31;
- la LR 20/2001 applicabile ratione temporis, oggi sostituita da L.R. 26 del 7.11.2022, sui procedimenti autorizzativi ambientali a norma del Codice dell'Ambiente;
- la Legge Regionale 24 settembre 2012 n. 25 e ss.mm.ii.;
- l'art. 22 della Legge Regionale 29 dicembre 2017 n. 67;
- la D.G.R. 3029 del 30 dicembre 2010, approvazione della Disciplina del procedimento unico di autorizzazione alla realizzazione ed all'esercizio di impianti di produzione di energia elettrica;
- la D.G.R. 07.12.2020 n.1974 con cui è stato approvato l'Atto di Alta Organizzazione della Presidenza e della Giunta Regionale del nuovo Modello organizzativo denominato "*modello ambidestro per l'innovazione della macchina amministrativa regionale – MAIA 2.0*";
- il D.P.G.R. 22.01.2021 n.22 "*Adozione Atto di Alta Organizzazione. Modello Organizzativo "MAIA 2.0*";
- il D.P.G.R. 10.02.2021 n.45 con cui sono state apportate integrazioni e modifiche al modello organizzativo "MAIA 2.0";
- la D.G.R. 22.07.2021 n.1204 "D.G.R. 1974/2020 'Approvazione Atto di Alta Organizzazione MAIA 2.0'. Ulteriori integrazioni e modifiche – D.G.R. n.1409/2019 'Approvazione del Programma Triennale di rotazione ordinaria del personale'. Aggiornamento Allegato B)";
- la D.G.R. 28/07/2021 n.1289 "Applicazione art.8 comma 4 del Decreto del Presidente della Giunta Regionale 22 gennaio 2021, n.22. Attuazione modello MAIA 2.0 – Funzioni delle Sezioni di Dipartimento";
- la D.G.R. 30.09.2021 n.1576 "Conferimento incarichi di direzione delle Sezioni di Dipartimento ai sensi dell'art.2, comma 2, del decreto del Presidente della Giunta regionale 22 gennaio, n.22";

- la DGR del 19 dicembre 2022, n. 1901 "Procedimento di Autorizzazione Unica ai sensi dell'art. 12 del Decreto legislativo n. 387 del 29 dicembre 2003 e ss.mm.i.. per gli impianti di produzione di energia da fonti rinnovabili - Oneri economici in capo ai proponenti e Atto Unilaterale d'Obbligo";
- la LR 28/2022 e ss.mm.ii. "norme in materia di transizione energetica";
- la D.G.R. 15 settembre 2021, n. 1466 recante l'approvazione della Strategia regionale per la parità di genere, denominata "Agenda di Genere";
- la D.G.R. del 3/7/2023, n. 938 recante "D.G.R. n. 302/2022 Valutazione di impatto di genere. Sistema di gestione e di monitoraggio. Revisione degli allegati

DATO ATTO CHE:

- con la innanzi menzionata deliberazione n.1576/2021 l'Avv. Angela Cistulli è stata individuata Dirigente della Sezione "Transizione Energetica" nella quale è incardinato il procedimento di rilascio dell'Autorizzazione Unica ai sensi del D. Lgs. 29.12.2003, n. 387;
- con determinazione n. 23 del 29/08/2022 del Direttore del Dipartimento Personale e Organizzazione regionale è stato attribuito l'incarico di direzione del Servizio "Energia e Fonti alternative e rinnovabili" della Sezione Transizione Energetica all'ing. Francesco Corvace, responsabile del presente atto;
- in capo al Responsabile del presente atto e agli altri estensori e firmatari non sussistono cause di conflitto di interesse, anche potenziale, ai sensi dell'art.6- bis della Legge n.241/1990 e dell'art.1, comma 9, lettera e) della Legge 190/2012;

PREMESSO CHE:

- che alla Winderg San Martino S.r.l. (P.IVA 12073210960) già Winderg S.r.l. (P.IVA 04702520968) con sede legale in Vimercate (MB), ai sensi del comma 3 di cui all'art. 12 del D.Lgs. 387 del 29.12.2003, con determina dirigenziale n. 152 del 27 giugno 2023 è stata rilasciata l' Autorizzazione unica ai sensi del Decreto Legislativo 29 dicembre 2003, n. 387 relativa alla costruzione ed all'esercizio: - di un impianto eolico, per la produzione di energia elettrica da fonte rinnovabile eolica, costituito da 8 aereogeneratori, ciascuno di potenza nominale pari a 4,2 MWe per una potenza complessiva di 33,6 MWe, sito nel Comune di Ascoli Satriano (FG), località "San Martino - Lagnano"; - di una Sottostazione Utente di trasformazione MT/AT (30/150 kV), connessa in antenna a 150 KV allo stallo a 150 KV previsto nel futuro ampliamento della stazione RTN 150/380 kV "Deliceto" collegata in entra esce sulla linea 380 kV "Foggia - Candela"; - dell'ampliamento della S.E. 380/150kV di Deliceto inserita in entra- esce sull'elettrodotto in semplice terna a 380 kV "Foggia - Candela" (autorizzato con D.D.n.34 del 22.02.2023).
- che con nota del 14.9.2023 prot. 12703 la Winderg San Martino S.r.l. ha rilevato che l'art. 6 dell'AU recita: "Di dichiarare la pubblica utilità delle opere di realizzazione dell'impianto per la produzione di energia elettrica da fonte rinnovabile di tipo eolico, **nonché delle opere connesse e delle infrastrutture indispensabili alla costruzione e all'esercizio dello stesso e, limitatamente a queste ultime**, per quanto invece occorra apporre il vincolo preordinato all'esproprio, ai sensi degli artt. 12, 16 e 17 del D.P.R. 327 del 08/06/2001 e del comma 1 dell'art. 12 del Decreto Legislativo 29 Dicembre 2003 n. 387, autorizzate con la presente determinazione".
- la Winderg San Martino S.r.l.– e, prima di lei, la sua dante causa Winderg S.r.l. - ha chiesto alla Regione l'apposizione del vincolo preordinato all'esproprio su tutte le particelle interessate dal progetto eolico, e il relativo piano particellare di esproprio (esteso appunto anche alle aree di impianto) è stato assentito dall'Ufficio competente per le attività espropriative, con comunicazione del 28 febbraio 2023 (allegato al verbale della conferenza dei servizi del 3 marzo 2023).
- Del resto, ha precisato la società, l'avviso di apposizione del vincolo preordinato all'esproprio è stato regolarmente pubblicato e correttamente si riferisce a tutte le opere del progetto eolico senza

introdurre alcuna distinzione fra opere principali e opere connesse (vd. pagg. 10 e 33 dell'AU) né tale distinzione trova alcun riscontro nell'istruttoria che ha preceduto la pubblicazione della determina in oggetto.

- Pertanto l'errore materiale, pur non influendo né inficiando la validità e l'efficacia del titolo autorizzativo e delle procedure espropriative che seguiranno, introduce tuttavia un elemento di ambiguità e di potenziale incertezza che impone di chiederne la rettifica, con la eliminazione dall'articolo 6 delle parole "e, limitatamente a queste ultime, per quanto occorra," e ", autorizzate con la presente determinazione".

CONSIDERATO CHE:

- All'art. 6) della DD 152/2023 erroneamente recita ...Di dichiarare la pubblica utilità delle opere di realizzazione dell'impianto per la produzione di energia elettrica da fonte rinnovabile di tipo eolico, nonché delle opere connesse e delle infrastrutture indispensabili alla costruzione e all'esercizio dello stesso e, limitatamente a queste ultime, per quanto occorra, apporre il vincolo preordinato all'esproprio, ai sensi degli artt. 12, 16 e 17 del D.P.R. 327 del 08/06/2001 e del comma 1 dell'art. 12 del Decreto Legislativo 29 Dicembre 2003 n. 387, autorizzate con la presente determinazione… Chiaramente in contrasto con le risultanze della conferenza dei servizi e con il parere dell'uffici espropri presente in atti.

RILEVATO CHE:
ai fini dell'applicazione della normativa ai sensi degli artt. 12, 16 e 17 del D.P.R. 327 del 08/06/2001 e del comma 1 dell'art. 12 del Decreto Legislativo 29 Dicembre 2003 n. 387, nonché del richiamato parere dell'ufficio espropri n. 1317 del 28/02/2023. Sulla base di quanto riportato in narrativa si ritiene:

DI PRENDERE ATTO:
dell'istanza di rettifica della DD. 152/23 richiesta dalla società Winderg San Martino Srl per l'errore materiale, pur non influendo né inficiando la validità e l'efficacia del titolo autorizzativo e delle procedure espropriative che seguiranno, con la eliminazione dall'articolo 6 delle parole "e, **limitatamente a queste ultime, per quanto occorra," e "**, autorizzate con la presente determinazione".
La presente determina di rettifica con la sostituzione dell'art. 6 della DD 152/2023 che erroneamente recita …"Di dichiarare la pubblica utilità delle opere di realizzazione dell'impianto per la produzione di energia elettrica da fonte rinnovabile di tipo eolico, nonché delle opere connesse e delle infrastrutture indispensabili alla costruzione e all'esercizio dello stesso e, limitatamente a queste ultime, per quanto occorra, apporre il vincolo preordinato all'esproprio, ai sensi degli artt. 12, 16 e 17 del D.P.R. 327 del 08/06/2001 e del comma 1 dell'art. 12 del Decreto Legislativo 29 Dicembre 2003 n. 387, autorizzate con la presente determinazione"…
Con il seguente art. 6
Di dichiarare la pubblica utilità delle opere di realizzazione dell'impianto per la produzione di energia elettrica da fonte rinnovabile di tipo eolico, nonché delle opere connesse e delle infrastrutture indispensabili alla costruzione e all'esercizio dello stesso e, apporre il vincolo preordinato all'esproprio, ai sensi degli artt. 12, 16 e 17 del D.P.R. 327 del 08/06/2001 e del comma 1 dell'art. 12 del Decreto Legislativo 29 Dicembre 2003 n. 387, autorizzate con la presente determinazione"...

VERIFICA AI SENSI del Reg. UE n. 679/2016 e del D.Lgs 196/03, come modificato dal D. Lgs. n. 101/2018". Garanzie alla riservatezza

"La pubblicazione dell'atto all'Albo, salve le garanzie previste dalla Legge n. 241/90 in tema di accesso ai documenti amministrativi, avviene nel rispetto della tutela della riservatezza dei cittadini secondo quanto disposto dal Regolamento UE n. 679/2016 in materia di protezione dei dati personali, nonché dal D. Lgs. n. 196/2003 come modificato dal D.Lgs. n. 101/2018, ed ai sensi dal vigente Regolamento Regionale n. 5/2006

per il trattamento dei dati sensibili e giudiziari, in quanto applicabile. Ai fini della pubblicità legale, l'atto destinato alla pubblicazione è redatto in modo da evitare la diffusione di dati personali identificativi non necessari ovvero il riferimento alle particolari categorie di dati previste dagli articoli 9 e 10 del Regolamento citato; qualora tali dati fossero indispensabili per l'adozione dell'atto, essi sono trasferiti in documenti separati, esplicitamente richiamati"

Valutazione di impatto di genere (prima valutazione)
Ai sensi della D.G.R. n. 398 del 03/07/2023 la presente deliberazione è stata sottoposta a Valutazione di impatto di genere. L'impatto di genere stimato risulta (segnare con una X): • diretto • indiretto X neutro • non rilevato

ADEMPIMENTI CONTABILI AI SENSI DEL D. LGS. 118/2011 e ss.mm.ii.

Il presente provvedimento non comporta alcun mutamento qualitativo e quantitativo di entrata o di spesa, a carico del Bilancio Regionale in quanto trattasi di procedura di autorizzazione riveniente dall'art. 12 del Decreto Legislativo n. 387/2003

DETERMINA

Di prendere atto di quanto espresso in narrativa, che costituisce parte integrante e sostanziale del presente atto e che qui si intende integralmente riportato.

ART. 1)

di prendere atto della comunicazione acquisita agli atti al prot. AOO_159/PROT/_14/09/2023/00012703 e delle motivazioni in essa contenute in favore della Società Winderg San Martino S.r.l. (P.IVA 12073210960) già Winderg S.r.l. (P.IVA 04702520968) con sede legale in Vimercate (MB) in merito alla richiesta di rettifica dell'errore materiale all'art. 6 della Determina dirigenziale n. 152 del 27/6/2023 di un impianto eolico, per la produzione di energia elettrica da fonte rinnovabile eolica, costituito da 8 aereogeneratori, ciascuno di potenza nominale pari a 4,2 MWe per una potenza complessiva di 33,6 MWe, sito nel Comune di Ascoli Satriano (FG), località "San Martino - Lagnano"; - di una Sottostazione Utente di trasformazione MT/AT (30/150 kV), connessa in antenna a 150 KV allo stallo a 150 KV previsto nel futuro ampliamento della stazione RTN 150/380 kV "Deliceto" collegata in entra esce sulla linea 380 kV "Foggia - Candela"; - dell'ampliamento della S.E. 380/150kV di Deliceto inserita in entra- esce sull'elettrodotto in semplice terna a 380 kV "Foggia - Candela" (autorizzato con D.D.n.34 del 22.02.2023) e, per l'effetto, **di disporre la rettifica** della stessa, con il seguente

Art. 6

Di dichiarare la pubblica utilità delle opere di realizzazione dell'impianto per la produzione di energia elettrica da fonte rinnovabile di tipo eolico, nonché delle opere connesse e delle infrastrutture indispensabili alla costruzione e all'esercizio dello stesso e, apporre il vincolo preordinato all'esproprio, ai sensi degli artt. 12, 16 e 17 del D.P.R. 327 del 08/06/2001 e del comma 1 dell'art. 12 del Decreto Legislativo 29 Dicembre 2003 n. 387, autorizzate con la presente determinazione"

Resta fermo ed impregiudicato quanto altro contenuto nella Determinazione originaria di rilascio dell'Autorizzazione Unica n. 152 del 27/06/2023

Il presente provvedimento, redatto in un unico esemplare, composto da 7 facciate:

- rientra nelle funzioni dirigenziali;

sarà pubblicato:

- all'Albo Telematico
- nella sezione "Amministrazione Trasparente", sottosezione "Provvedimenti" e "Provvedimenti dirigenti amministrativi" del sito ufficiale della regione Puglia: www.regione.puglia.it;
- sul Bollettino Ufficiale della Regione Puglia;

sarà trasmesso:

- alla Segreteria della Giunta Regionale;
- al Comune di Ascoli Satriano e al Comune di Deliceto;
- al servizio gestione delle opere pubbliche della Regione Puglia;
- alla società **Winderg San Martino s.r.l.,** a mezzo pec, in qualità di destinataria diretta del provvedimento.

Il presente Provvedimento è direttamente esecutivo.

Firmato digitalmente da:

P.O. Supporto Giuridico Tecnico in Materia di Energie Rinnovabili
Anna Grazia Lanzilotto

Il Dirigente di Servizio Energia E Fonti Alternative E Rinnovabili
Francesco Corvace

Il Dirigente della Sezione Transizione Energetica
Angela Cistulli

DETERMINAZIONE DEL DIRIGENTE SEZIONE TRANSIZIONE ENERGETICA 8 novembre 2023, n. 257

Autorizzazione unica ai sensi del Decreto Legislativo 29 dicembre 2003, n. 387 nell'ambito del procedimento per il rilascio del Provvedimento Autorizzatorio Unico Regionale (P.A.U.R.) relativa alla costruzione ed all'esercizio di: - un impianto di produzione di energia elettrica da fonte rinnovabile solare della potenza nominale di 28,280 MWp, denominato "Molinari", in località Molinari nel Comune di Galatina (LE); - un cavidotto interrato in media tensione di lunghezza di circa 7,8 Km, per la connessione tra l'impianto di produzione e la Stazione Elettrica di Trasformazione AT/MT (150 / 30 kV) dell'utente, nel Comune di Galatina; - una Stazione Elettrica di Trasformazione AT/MT (150 / 30 kV) dell'utente, nel Comune di Galatina; - altre opere connesse e infrastrutture connesse. Proponente: NEW SOLAR WHITE S.r.l. (P. IVA 05059720754), Via E. Estrafallaces, 26 Lecce.

IL DIRIGENTE DELLA STRUTTURA PROPONENTE

La Dirigente della Sezione Transizione Energetica avv. Angela Cistulli, su istruttoria del funzionario P.O. "Responsabile PAUR" ing. Valentina Benedetto, confermata dal Dirigente di Servizio Energia e fonti alternative e rinnovabili ing. Francesco Corvace

PREMESSO CHE, nell'ordinamento eurounitario ed italiano si segnalano, in materia energetica:

- la Legge 1° giugno 2002 n. 120, che ha ratificato l'esecuzione del Protocollo di Kyoto del 11.12.1997 alla Convenzione quadro delle Nazioni Unite sui cambiamenti climatici;
- la Legge n. 204 del 4 novembre 2016, pubblicata sulla Gazzetta Ufficiale n. 263 del 10 novembre 2016, che ha ratificato gli accordi di Parigi (COP 21), già ratificati il 4 ottobre 2016 dall'Unione Europea;
- la direttiva 2018/2001/UE del Parlamento europeo e del Consiglio, dell'11 dicembre 2018, sulla promozione dell'uso dell'energia da fonti rinnovabili;
- il quarto pacchetto comunitario "energia" del giugno 2019 composto da una direttiva (direttiva sull'energia elettrica, 2019/944/UE) e tre regolamenti (regolamento sull'energia elettrica, 2019/943/UE, regolamento sulla preparazione ai rischi, 2019/941/UE, e regolamento sull'Agenzia per la cooperazione fra i regolatori nazionali dell'energia (ACER), 2019/942/UE);
- Il quinto pacchetto energia, "Pronti per il 55 %", pubblicato il 14 luglio 2021 con l'obiettivo di allineare gli obiettivi energetici dell'UE alle nuove ambizioni europee in materia di clima per il 2030 e il 2050;
- il decreto legislativo 8 novembre 2021, n. 199, recante «Attuazione della direttiva (UE) 2018/2001 del Parlamento europeo e del Consiglio, dell'11 dicembre 2018, sulla promozione dell'uso dell'energia da fonti rinnovabili»;
- il decreto legislativo 8 novembre 2021, n. 210, Attuazione della direttiva UE 2019/944, del Parlamento europeo e del Consiglio, del 5 giugno 2019;
- il Piano nazionale di ripresa e resilienza (PNRR) la cui valutazione positiva è stata approvata con decisione del Consiglio ECOFIN del 13 luglio 2021 notificata all'Italia dal Segretariato generale del Consiglio con nota LT161/21 del 14 luglio 2021;
- la Legge 79/2022 di conversione del D.L. 36/2022 recante "Ulteriori misure urgenti per l'attuazione del piano nazionale di ripresa e resilienza (PNRR)", cosiddetto Decreto PNRR 2;
- Il Regolamento UE 2577 del 22 dicembre 2022 che istituisce il quadro per accelerare la diffusione delle energie rinnovabili;
- D.L. 24 febbraio 2023, n. 13 convertito in legge 21 aprile 2023, n. 41 "Disposizioni urgenti per l'attuazione del Piano nazionale di ripresa e resilienza (PNRR) e del Piano nazionale degli investimenti complementari al PNRR (PNC), nonché per l'attuazione delle politiche di coesione e della politica agricola comune";

ATTESO CHE:

- il Decreto Legislativo n. 387 del 29.12.2003, nel rispetto della disciplina nazionale, comunitaria ed

internazionale vigente, e nel rispetto dei principi e criteri direttivi stabiliti dall'articolo 43 della Legge 1° marzo 2002, n. 39, promuove il maggior contributo delle fonti energetiche rinnovabili alla produzione di elettricità nel relativo mercato italiano e comunitario;

- ai sensi del comma 1 dell'art. 12 del Decreto Legislativo n. 387 del 29.12.2003, gli impianti alimentati da fonti rinnovabili, nonché le opere connesse e le infrastrutture indispensabili alla costruzione e all'esercizio degli stessi impianti, sono di pubblica utilità, indifferibili ed urgenti;
- la costruzione e l'esercizio degli impianti di produzione di energia elettrica alimentati da fonti rinnovabili, gli interventi di modifica, potenziamento, rifacimento totale o parziale e riattivazione, come definiti dalla normativa vigente, e le opere connesse alla costruzione e all'esercizio degli impianti stessi sono soggetti ad un'Autorizzazione Unica, rilasciata, ai sensi del comma 3 del medesimo art. 12, dalla Regione;
- il Ministero dello Sviluppo Economico con Decreto del 10/09/2010 ha emanato le "Linee Guida per il procedimento di cui all'art. 12 del D. Lgs. 29 dicembre 2003, n. 387 per l'autorizzazione alla costruzione e all'esercizio di impianti di produzione di elettricità da fonti rinnovabili nonché Linee Guida tecniche per gli impianti stessi";
- la Giunta Regionale con provvedimento n. 3029 del 30/12/2010 ha adottato la nuova procedura per il rilascio delle autorizzazioni alla costruzione ed esercizio di impianti di produzione di energia elettrica da fonte rinnovabile recependo quanto previsto dalle Linee Guida nazionali;
- la Regione con R.R. n. 24 del 30/12/2010 ha adottato il "Regolamento attuativo del Decreto del Ministero per lo Sviluppo Economico del 10 settembre 2010, «Linee Guida per l'Autorizzazione degli impianti alimentati da fonti rinnovabili», recante la individuazione di aree e siti non idonei alla installazione di specifiche tipologie di impianti alimentati da fonti rinnovabili nel territorio della Regione Puglia";
- il Decreto Legislativo n. 28/2011 "Attuazione della direttiva 2009/28/CE sulla promozione dell'uso dell'energia da fonti rinnovabili, recante modifica e successiva abrogazione delle direttive 2001/77/Ce e 2003/30/CE" che ha integrato il quadro regolatorio ed autorizzativo delle FER;
- la Regione con L.R. 25 del 24/09/2012 ha adottato una norma inerente la "Regolazione dell'uso dell'energia da fonti Rinnovabili";
- l'Autorizzazione Unica, ai sensi del comma 4 dell'art 12 del Decreto Legislativo 387/2003 e ss.mm.ii., come modificata dall'art 5 del Decreto Legislativo 28/2011, è rilasciata mediante un procedimento unico al quale partecipano tutte le Amministrazioni interessate, svolto nel rispetto dei principi di semplificazione e con le modalità stabilite dalla Legge 7 agosto 1990, n. 241, e successive modificazioni e integrazioni;
- l'art. 14 della 241/90 e ss.mm.ii. disciplina la Conferenza di Servizi, la cui finalità è comparare e coordinare i vari interessi pubblici coinvolti nel procedimento in maniera contestuale ed in unica sede fisica ed istituzionale;
- ai sensi del citato art. 14 della 241/90 e ss.mm.ii., all'esito dei lavori della conferenza di servizi, l'amministrazione procedente adotta la determinazione motivata di conclusione del procedimento, valutate le specifiche risultanze della conferenza e tenendo conto delle posizioni prevalenti espresse in quella sede;
- Con D. Lgs. 16 giugno 2017, n. 104:

- è stato introdotto (art. 27 bis del D Lgs 152/2006) il Provvedimento Autorizzatorio Unico Regionale secondo cui" nel caso di procedimenti di VIA di competenza regionale il proponente presenta all'autorità competente un'istanza ai sensi dell'articolo 23, comma 1, allegando la documentazione e gli elaborati progettuali previsti dalle normative di settore per consentire la compiuta istruttoria tecnico-amministrativa finalizzata al rilascio di tutte le autorizzazioni, intese, concessioni, licenze, pareri, concerti, nulla osta e assensi comunque denominati, necessari alla realizzazione e all'esercizio del medesimo progetto e indicati puntualmente in apposito elenco predisposto dal proponente stesso".
- è stato rivisto l'Allegato II alla Parte Seconda del D. Lgs. 152/2006, definendo di competenza statale "gli impianti eolici per la produzione di energia elettrica sulla terraferma con potenza complessiva superiore a 30 MW , calcolata sulla base del solo progetto sottoposto a valutazione ed escludendo eventuali impianti o progetti localizzati in aree contigue o che abbiano il medesimo centro di interesse ovvero il medesimo punto di connessione e per i quali sia già in corso una valutazione di impatto ambientale o sia già stato rilasciato un provvedimento di compatibilità ambientale";

- la Legge n. 34 del 27/04/2022 di conversione del Decreto-legge del 01/03/2022 n. 17 – "Misure urgenti per il contenimento dei costi dell'energia elettrica e del gas naturale, per lo sviluppo delle energie rinnovabili e per il rilancio delle politiche industriali" ha introdotto misure di semplificazione ed accelerazione;
- la Legge 15 luglio 2022, n. 91 (in G.U. 15/07/2022, n. 164) di conversione del Decreto-Legge 17 maggio 2022, n. 50 "Misure urgenti in materia di politiche energetiche nazionali, produttività delle imprese e attrazione degli investimenti, nonché' in materia di politiche sociali e di crisi ucraina. (22G00059)" (GU Serie Generale n.114 del 17-05-2022), ha introdotto ulteriori misure di semplificazione ed accelerazione in materia energetica;
- la Legge Regionale 7 novembre 2022, n. 28 "Norme in materia di incentivazione alla transizione energetica", in applicazione dei principi di efficientamento e di riduzione delle emissioni climalteranti e al fine di attenuare gli effetti negativi della crisi energetica, ha disciplinato le misure di compensazione e di riequilibrio ambientale e territoriale fra livelli e costi di prestazione e impatto degli impianti energetici;
- con DGR del 19 dicembre 2022, n. 1901 "Procedimento di Autorizzazione Unica ai sensi dell'art. 12 del Decreto legislativo n. 387 del 29 dicembre 2003 e ss.mm.ii. per gli impianti di produzione di energia da fonti rinnovabili - Oneri economici in capo ai proponenti e Atto Unilaterale d'Obbligo" sono stati aggiornati e ridefiniti gli incombenti in capo ai proponenti di FER;
- con DGR 17 luglio 2023, n. 997 "Atto di indirizzo in tema di politiche per la promozione e lo sviluppo delle energie rinnovabili in Puglia" la Giunta ha inteso fornire indirizzi agli uffici regionali in relazione alla strategicità rivestita dal tema dell'incremento della produzione e dell'uso delle fonti rinnovabili.

RILEVATO CHE:

- la **NEW SOLAR WHITE S.r.l.** (P. IVA 05059720754) (di seguito Società, istante o proponente), con sede in Lecce, Via E. Estrafallaces, 26 Lecce**,** con nota del 30/10/2020, acquisita al prot. n. 7733 in pari data, presentava a questa amministrazione regionale istanza di Autorizzazione Unica (AU), ai sensi del D. Lgs. n. 387/2003 e ss.mm.ii., per la costruzione e l'esercizio dell'impianto di cui all'oggetto;
- la Provincia di Lecce, Autorità Competente ai fini PAUR, (di seguito solo Autorità Competente) con nota prot. n. 41358 del 16/11/2020, acquisita al prot. AOO_159 n. 8209 di pari data, informava, ai sensi dell'art. 27-bis, co. 2 del D. Lgs. n. 152/2006 e ss.mm.ii., le Amministrazioni e gli Enti in indirizzo dell'avvenuta pubblicazione, sul sito web istituzionale, del progetto, dello Studio di Impatto Ambientale e della Sintesi non Tecnica, relativi all'impianto fotovoltaico in oggetto, comunicando i termini di cui all'art. 27-bis, co. 3 del D. Lgs. n. 152/2006;
- questa Sezione procedeva alla verifica di adeguatezza e completezza della documentazione relativa al progetto dell'impianto fotovoltaico in oggetto, pubblicata sul sito web provinciale, nonché caricata da codesto Proponente sul portale regionale www.sistema.puglia.it, a seguito della quale riscontrava alcune anomalie formali, comunicate alla Società e all'Autorità Competente con nota prot. n. 9028 del 16/12/2020, invitando la stessa società a fornire la documentazione integrativa nel termine di 30 giorni, trasmettendola, contestualmente, all'Autorità Competente ai fini della pubblicazione sul portale istituzionale;
- la Società, espletata la procedura di caricamento sul portale Sistema Puglia della documentazione integrativa richiesta, trasmetteva, con PEC del 18/01/2021, la "*Comunicazione di documentazione integrata per la pratica HJDDP31*", acquisita al prot. n. 482 di pari data;
- con nota del 22/01/2021, la società chiedeva la riapertura del portale regionale www.sistema.puglia.it per procedere ad alcune modifiche della documentazione trasmessa, a completamento delle quali inoltrava, con PEC del 11/02/2021, acquisita al prot. n. 1412 di pari data, la nuova "*Comunicazione di documentazione integrata per la pratica HJDDP31*", generata a conclusione dalla procedura telematica sul suddetto portale; la Provincia con nota prot. n. 25790 del 17/06/2021, indiceva, per il giorno 30/07/2021, la riunione di Conferenza di Servizi istruttoria VIA/PAUR, in forma semplificata e in modalità asincrona, ai sensi degli artt. 14, co. 1 e 14-bis della L. 241/1990 e s.m.i., e dell'art.15 della L.R. n. 11/2001 e ss.mm.ii.;

- questa Sezione in esito alla verifica della documentazione trasmessa dalla società sul portale regionale www.sistema.puglia.it, in riscontro alla richiesta di integrazioni di cui alla nota prot. n. 9028 del 16/12/2020, riscontrava alcune anomalie formali residue, comunicate alla Società e all'Autorità competente con nota prot. n. 3054 del 26/03/2021, invitando la stessa Società a fornire la documentazione integrativa nel rispetto delle disposizioni e delle tempistiche stabilite da codesta Autorità Competente;
- con la medesima nota questa Sezione segnalava, altresì, che la documentazione pubblicata sul portale istituzionale provinciale non era stata aggiornata con le integrazioni richieste con nota prot. n. 9028 del 16/12/2020, risultando, pertanto, difforme dalla documentazione presente sul portale regionale www.sistema.puglia.it, e invitava, pertanto, la Società ad adeguare la documentazione in funzione delle carenze documentali rilevate e ad inoltrare la medesima all'Autorità Competente ai fini della pubblicazione sul sito web istituzionale;
- la Società espletata la procedura di caricamento sul portale Sistema Puglia della documentazione integrativa richiesta, trasmetteva con nota del 28/04/2021, la "*Comunicazione di documentazione integrata per la pratica HJDDP31*", acquisita al prot. n. 4337 di pari data;
- l'Autorità Competente, con nota prot. n. 25790 del 17/06/2021, acquisita al prot. n. 6572 del 17/06/2021, indiceva per il giorno 30/07/2021 la Conferenza di Servizi istruttoria di VIA/PAUR, in forma semplificata e in modalità asincrona, ai sensi degli artt. 14, co. 1 e 14-bis della L. 241/1990 e ss.mm.ii., e dell'art.15 della L.R. n. 11/2001 e ss.mm.ii.;
- questa Sezione, effettuata la verifica della documentazione integrativa caricata sul portale regionale www.sistema.puglia.it, nonché pubblicata sul portale istituzionale dell'Autorità Competente, con nota prot. n. 8154 del 27/07/2021, comunicava la completezza tecnico-amministrativa della documentazione presentata, chiedendo ulteriori integrazioni/precisazioni residue;
- connota del 02/08/2021, acquisita agli atti al prot. n. 8484 del 03/08/2021, la società forniva il proprio contributo per la Conferenza del 30/07/2021, riscontrando, in particolare, quanto rappresentato nella richiamata nota di questa Sezione prot. n. 8154 del 27/07/2021;
- la società, espletata la procedura di caricamento sul portale Sistema Puglia della documentazione integrativa richiesta, trasmetteva la "*Comunicazione di documentazione integrata per la pratica HJDDP31*", del 24/08/2021, acquisita al prot. n. 8990 di pari data;
- l'Autorità Competente, con nota prot. n. 41815 del 13/10/2021, acquisita al prot. n. 10684 di pari data, indiceva, per il giorno 30/11/2021, la Conferenza di Servizi decisoria VIA/PAUR in modalità sincrona, ai sensi degli art. 14-ter della L. 241/1990 e ss.mm.ii.
- nel corso della prefata Conferenza la Provincia accordava una proroga a favore della società, in ragione della esigenza rappresentata da quest'ultima di voler controdedurre ai pareri negativi ricevuti;
- questa Sezione con nota prot. n. 12534 del 29/11/2021 confermava la procedibilità ai fini AU dell'istanza;
- l'Autorità competente, con comunicazione acquisita al prot. 12668 dell'1/12/2021 comunicava la pubblicazione del verbale della CdS dell'30/11/2021 e relativi allegati nell'apposita sezione del portale della Provincia di Lecce;
- la Autorità competente, con nota del 12/05/2022, acquisita al prot. n. 3985 di pari data, prendendo atto che la società proponente aveva richiesto di ripresa dell'iter autorizzatorio sospeso nel corso della CdS del 30/11/2021, convocava la Conferenza per il giorno 09/06/2022, rinviata dapprima al 21/06/2022 e successivamente al 02/08/2022;
- nel corso della prefata Conferenza, *"L'A.C., ai fini del rilascio della determinazione finale di VIA, relativamente alla quale, in linea di massima esprime, in data odierna, una valutazione positiva, resta in attesa della documentazione richiesta in questa CDS ed, in particolare, della proposta del piano di monitoraggio nei termini indicati che costituisce condizione necessaria per l'adozione del provvedimento stesso."*
- L'Autorità Competente fissava la CdS decisoria al 27 settembre 2022, rinviata dapprima all'11/10/2022 e successivamente al 15/12/2022;
- l'Autorità Competente, giusto verbale di Conferenza di Servizi del 15/12/2022, riferiva che "*Il Presidente*

evidenzia che l'ufficio competente per la VIA ha verificato la idoneità dell'area con riferimento allo stato di fatto e di diritto vigente alla data odierna anche tenendo conto di quanto già espresso dalla autorità regionale competente nella nota, acquisita in data 30 novembre 2021 prot. n. 49502 e nota acquisita in data 9 giugno 2022, prot. n. 23262.

1. *Con riferimento agli UCP (secondo la lettura data dalla Regione Puglia – Sezione Transizione Energetica) compresi nei beni sottoposti a tutela ai sensi del D.Lgs. n.42/2004, fa presente che da parte delle autorità competenti alla tutela paesaggistica (Sovrintendenza e Regione Puglia- sez. Paesaggio) non è mai pervenuta nel corso di questo procedimento alcuna nota sulla esatta interpretazione della prefata norma che, alla luce dei principi generali, deve essere interpretata secondo il proprio dato letterale.*
2. *Inoltre, l'Autorità procedente chiarisce che qualora si intendesse recepire l'orientamento espresso dalla Regione Puglia - sez. Transizione Energetica in relazione alla interpretazione dell'art. 20 comma 8 lett. C quater del D.Lgs. n. 199/2021, dalla consultazione delle cartografie ufficiali di SIT Puglia - PPTR, l'impianto non è all'interno del perimetro di BP o UCP; il cavidotto di connessione intercetta solo UCP ma in interrato e quindi non contrasta con la normativa di piano.*
3. *La Regione Puglia, Sezione Transizione Energetica, Servizio Energia e Fonti alternative e rinnovabili, alla luce della precisazione testé fornita dall'Autorità procedente, rivede in senso favorevole le proprie conclusioni sopra riferite ai fini della rilasciabilità del titolo dell'AU, facendo espresso richiamo alla propria comunicazione rif. Prot. AOO- 159/prot./19.09.2022/0009247 inviata a tutte le autorità ambientali competenti in sede regionale e provinciale. […]"*

- con Determinazione Dirigenziale n. 1845 del 16/12/2022 la Provincia di Lecce, Servizio Politiche di Tutela Ambientale e Transizione Ecologica, determinava *"di esprimere, secondo le risultanze di cui alla istruttoria tecnico-amministrativa da considerarsi parte integrante della presente determinazione, pronuncia di Valutazione Impatto Ambientale, ai sensi del D.Lgs. n.152/2006,* ***positiva con le prescrizioni*** *di cui alla "Istruttoria Tecnico-Amministrativa"* subordinando "*l'efficacia del giudizio di compatibilità ambientale al rispetto:*

1. *delle indicazioni/informazioni/specifiche progettuali contenute nella documentazione acquisita agli atti del procedimento in epigrafe, a cui è riferita la presente determinazione;*
2. *delle prescrizioni compendiate nell'Allegato 1 - "Istruttoria Tecnico - Amministrativa" del presente provvedimento, integrato dalle misure correttive di recepimento delle indicazioni ARPA Puglia";*

- con nota prot. 10424 del 10/03/2023 acquisita al prot. n. 4371 di pari data, l'Autorità Competente riscontrava *"l'Atto di diffida e riesame in autotutela del 08.03.2023. - New Solar White S.r.l. c/Renantis Italia S.r.l. con il quale il quale l'avv. Francesco Baldassarre in nome e per conto di PROSVETA S.r.l. e di NEW SOLAR WHITE S.r.l., ha proposto atto di opposizione all'esproprio, all'asservimento, all'immissione in possesso, e all'occupazione di un terreno di proprietà sito in Galatina (Foglio 81, p.lla 105), conseguente all'atto di Determinazione Dirigenziale n. 618 del 10.05.2022 rilasciato dalla Provincia di Lecce, del quale si chiede riesame o revoca ed in subordine la sospensione;Tale atto autorizza, ai sensi dell'art. 6 della L. R. n. 25/2008, la società Falck Renewables Sviluppo S.r.l., oggi Renantis Italia S.r.I, alla costruzione e all'esercizio di un elettrodotto MT in agro di Galatone e Galatina (cod. AUT 268426266) per il collegamento di un impianto fotovoltaico da 5,9MW in Galatone alla cabina di trasformazione sita in Galatina, e dichiara l'opera di pubblica utilità ai sensi del R. D. n. 1775/1933 e dell'art. 52-bis del D.P.R. n. 327/2001"* suggerendo di risolvere "*l'interferenza oggi segnalata nell'ambito del procedimento di Autorizzazione Unica….considerato che il suddetto iter autorizzativo non si è ancora concluso",…"ritendo a tal fine, è necessario che la New Solar White S.r.l. provveda alla tempestiva comunicazione, tramite idonei elaborati, delle modifiche al proprio progetto, ritenute utili al superamento della interferenza";*
- con nota prot. n. 4429 del 13/03/2023 la Sezione Transizione Energetica in riscontro alla predetta nota dell'Autorità Competente chiedeva alla società "*di fornire apposita dichiarazione inerente alle*

eventuali variazioni o agli eventuali aggiornamenti che dovessero rendersi necessarie alla luce di quanto riportato dalla stessa Provincia nella citata nota", facendo presente che, "*qualora dette variazioni siano consistenti (esempio deviazione lineare o variazione di lunghezza del percorso di connessione per come fin qui in atti), questo Servizio si riserva di rimetterle al vaglio dell' A.C. provinciale per la VIA/PAUR ai fini della valutazione della loro significatività sotto il profilo ambientale, senza la quale non si potrà dare luogo a procedere all'AU.";*

- con nota PEC del 28/04/2023, acquisita al prot. n. 7877 di pari data, l'Autorità Competente convocava un tavolo tecnico il 4/05/2023 per la risoluzione della palesata interferenza dell'elettrodotto autorizzato con Determina Dirigenziale della Provincia di Lecce n. 618 del 10/05/2022 per il collegamento dell'impianto fotovoltaico di Renantis Italia Srl sito in Galatone (LE), con la cabina la stazione di trasformazione proposta da New Solar White S.r.l. nell'ambito del procedimento di propria competenza, PAUR ex 27-bis, del D. Lgs. n. 152/2006 e ss.mm.ii, per la realizzazione del progetto in oggetto;
- successivamente l'Autorità Competente, con PEC del 17/05/2023 in atti al n. 8904, trasmetteva il verbale del già menzionato tavolo tecnico in base al quale, per la risoluzione della interferenza palesata, veniva proposto uno spostamento del tracciato del cavidotto dell'impianto della società Renantis Italia Srl con spese carico di New Solar White;
- con nota del 18/05/2023 in atti al prot. n. 8983 del 19/05/2023 la Renantis Italia Srl accettava la soluzione proposta e trasmetteva la revisione del progetto relativo al tracciato del cavidotto alla Provincia di Lecce a questa Sezione per conoscenza;
- la società New Solar White S.r.l.. inviava a mezzo PEC del 22/05/2023, in atti al prot. n. 9064 di pari data la propria accettazione della soluzione proposta per la risoluzione dell'interferenza emersa;
- con nota del 13/06/2023, in atti al prot. n. 9907 di pari data, l'Autorità Competente trasmetteva la Determina Dirigenziale n. 877 del 26/05/2023 del proprio Servizio Politiche di Tutela Ambientale e Transizione Ecologica che autorizzava la modifica dell'elettrodotto della Società Renantis Italia S.r.l al fine di eliminare le interferenze con l'elettrodotto di New Solar White S.r.l...;
- con PEC del 14/07/2023, in atti al prot. 11229 di pari data, la società trametteva la Delibera del Comune di Galatina n. 16 del 21/03/2023 di "*Approvazione schema di convenzione regolante i rapporti tra il Comune di Galatina e la NEW SOLAR WHITE S.R.L., per la compensazione e il riequilibrio ambientale per la produzione di energia da fonte rinnovabile in località "Molinari" nel territorio del Comune di Galatina*";

- con nota prot. 11645 del 26/07/2023, l'Amministrazione regionale, nella persona del Responsabile del procedimento A.U., alla luce di quanto sin qui esposto, **riteneva concluse le attività istruttorie finalizzate al rilascio dell'Autorizzazione Unica ai sensi del D. Lgs. n. 387/2003**, nell'ambito del procedimento riferito al rilascio del Provvedimento Autorizzatorio Unico Regionale (P.A.U.R.), per la costruzione e l'esercizio con prescrizioni di:

  - un impianto di produzione di energia elettrica da fonte rinnovabile solare della potenza nominale di 28,280 MWp, denominato "Molinari", in località Molinari nel Comune di Galatina (LE);
  - un cavidotto interrato in media tensione di lunghezza di circa 7,8 Km, per la connessione tra l'impianto di produzione e la Stazione Elettrica di Trasformazione AT/MT (150 / 30 kV) dell'utente, nel Comune di Galatina;
  - una Stazione Elettrica di Trasformazione AT/MT (150 / 30 kV) dell'utente, nel Comune di Galatina;
  - di una stazione condivisa con altre società che hanno stipulato un contratto richiesto da Terna per la condivisione del medesimo stallo all'interno della SE di Galatina;
  - un cavidotto interrato di AT di lunghezza di circa 350 mt per la connessione tra la stazione di condivisione-raccolta AT e la stazione di elevazione AT/MT, nel Comune di Galatina;
- con nota acquisita al prot. n. 12153 dell'11/08/2023 la Società chiedeva il differimento al 15/09/2023 dei termini di consegna della documentazione richiesta con nota prot. 11645 del 26/07/2023;
- la Società con PEC del 15/09/2023, acquisita al prot. n. 12738 di pari data, trasmetteva la documentazione richiesta con la nota dello scrivente Servizio n. 11645 del 26/07/2023, procedendo al caricamento

della documentazione sul portale www.sistema.puglia.it e impegnandosi alla sottoscrizione dell'Atto Unilaterale d'obbligo nei confronti della Regione Puglia e del Comune interessato territorialmente dall'intervento come previsto al punto 4.1 della D.G.R. 1901/2022,

- con la medesima PEC la Società precisava che "*in merito alla richiesta del "Piano di Utilizzo", si allega Elaborato RT_3.13_PIANO DI GESTIONE DEI RIFIUTI E DELLE TERRE E ROCCE DA SCAVO, già depositato in sede di richiesta di rilascio del P.A.U.R. in data 09/09/2020; si fa presente altresì che lo stesso elaborato è già presente tra i documenti del "Progetto Definitivo adeguato alle prescrizioni...", di cui al primo punto della presente comunicazione*;
- con PEC del 2/10/2023, la Società trasmetteva l'Atto Unilaterale d'Obbligo firmato digitalmente da parte dell'Amministratore Unico della Società;
- in data 27/10/2023 la Società provvedeva al deposito delle copie del progetto definitivo su supporto digitale;
- con nota acquisita al prot. n. 14410 del 6.11.2023 il Servizio Contratti e Programmazione Acquisti della Regione Puglia trasmetteva l'atto unilaterale repertoriato al numero 025400 del 2.11.2023;da registrarsi in caso d'uso ai sensi del D.P.R. 131/86.

PRESO ATTO dei pareri, valutati ed acquisiti nell'ambito del procedimento ex art. 27- bis del D. Lgs. 152/2006 e ss.mm.ii. (PAUR), e culminato nella conferenza decisoria del 15/12/2023, e di seguito riportati in stralcio, rimandando all'autorità competente PAUR (Provincia di Lecce) per quanto non espressamente qui di seguito richiamato o riportato:

- ***Provincia di Lecce, Politiche di Tutela Ambientale e Transizione Ecologica, Det. N. 1845 del 16/12/2022, provvedimento conclusivo del procedimento di Valutazione di Impatto Ambientale ricompreso nel procedimento PAUR, ex art. 27 - bis del tua, per un progetto di impianto fotovoltaico della potenza nominale di 28,280 MWp, denominato "Molinari" e delle relative opere di connessione alla rete di trasmissione, in territorio di Galatina (LE), alla Contrada Molinari. proponente: New Solar White s.r.l. (p.iva 05059720754) via E. Estrafallaces n. 26 - Lecce.***

"DETERMINA di esprimere, secondo le risultanze di cui alla istruttoria tecnico- amministrativa da considerarsi parte integrante della presente determinazione, pronuncia di Valutazione Impatto Ambientale, ai sensi del D.Lgs. n.152/2006, positiva con le prescrizioni di cui alla "Istruttoria Tecnico-Amministrativa" allegata al presente provvedimento, relativamente al progetto per la "Realizzazione di un impianto fotovoltaico della potenza nominale di 28,280 MWp, denominato "MOLINARI" e delle relative opere di connessione alla Rete di Trasmissione dell'energia elettrica Nazionale (RTN) nel territorio di Galatina alla Contrada Molinari", proposto da NEW SOLAR WHITE S.r.l. (P.IVA 05059720754), società corrente in Lecce, alla Via E. Estrafallaces n. 26;

- *di stabilire che le prescrizioni e le condizioni elencate nella istruttoria tecnico amministrativa siano espressamente recepite nei successivi provvedimenti di autorizzazione;*
- *di prescrivere all'impresa l'obbligo di una sottoposizione alla A.C. e ad ARPA Puglia – DAP Lecce di dettagliata relazione di riscontro ai rilievi formulati da quest'ultima nel merito del Piano di Monitoraggio Ambientale, con nota-parere prot. n. 82516 dello 05/12/2022, al fine di superarne le insufficienze residuali indicate;*
- *di precisare che l'Ente preposto al rilascio del provvedimento finale è tenuto a vigilare sul rispetto delle prescrizioni di cui sopra così come recepite nel provvedimento di autorizzazione e a segnalare tempestivamente all'A.C. per la V.I.A. eventuali inadempimenti ai sensi e per gli effetti dell'art. 29 del D.Lgs. n.152/2006;*
- *di dichiarare che il rilascio del presente provvedimento non esime la società proponente dall'acquisire eventuali ulteriori pareri, nulla osta e autorizzazioni prescritti dalle norme vigenti per la realizzazione e l'esercizio dell'opera, fatto salvo i diritti di terzi;*
- *che i seguenti allegati costituiscono parte integrante del provvedimento di compatibilità ambientale*

- *Allegato 1 - Istruttoria Tecnico - Amministrativa;*
- *Allegato 2 - Piano di monitoraggio ambientale;*
- *Allegato 3 - Appendice al PMA;*
- *Allegato 4 - Relazione Tecnico-Agronomica;*
- *Allegato 5 - Nota - parere ARPA Puglia prot. n. 82516 dello 05/12/2022;*

- *di subordinare l'efficacia del giudizio di compatibilità ambientale al rispetto:*
  - *delle indicazioni/informazioni/specifiche progettuali contenute nella documentazione acquisita agli atti del procedimento in epigrafe, a cui è riferita la presente determinazione;*
  - *delle prescrizioni compendiate nell'Allegato 1 - "Istruttoria Tecnico - Amministrativa" del presente provvedimento, integrato dalle misure correttive di recepimento delle indicazioni ARPA Puglia;*

[…]

*l'espressione di una **pronuncia di compatibilità ambientale positiva** sul progetto per la "Realizzazione di un impianto fotovoltaico della potenza nominale di 28,280 MWp, denominato "MOLINARI" e delle relative opere di connessione alla Rete di Trasmissione dell'energia elettrica Nazionale (RTN) nel territorio di Galatina alla Contrada Molinari", con le seguenti prescrizioni:*

1. *La progettazione esecutivo dovrà recepire integralmente le indicazioni contenute nello Studio d'Impatto Ambientale e in tutti gli elaborati di progetto relativamente alla realizzazione degli interventi di mitigazione e compensazione ambientale e al monitoraggio;*
2. *In ottemperanza di quanto disposto all'art. 8, co. 3, del "Regolamento Comunale recante norme per la realizzazione di impianti fotovoltaici nel territorio di Galatina" (approvato con D.C.C. n. 39 dello 08/10/2010), i moduli fotovoltaici non potranno essere installati all'interno dell'area di pertinenza di Masseria Molinari, come graficamente individuata con retino "rosso punteggiato" nell'elaborato allegato alla nota-parere prot. n. 36836 dello 02/08/2022 della Direzione Territorio e Qualità Urbana del Comune di Galatina;*
3. *È fatto obbligo, durante l'esercizio dell'impianto fotovoltaico, di dare attuazione al piano colturale così come proposto nella Relazione Tecnico-Agronomica integrante il presente provvedimento, descrittiva delle modalità di coltivazione idonee, e segnatamente delle diverse tipologie di colture potenzialmente coltivabili, operando una distinzione tra le aree coltivabili tra le strutture di sostegno (interfile) e la fascia arborea perimetrale;*
4. *La attività di monitoraggio ambientale dell'impianto, qualificabile agrivoltaico, dovrà conformarsi alle indicazioni contenute nell'elaborato codificato VIA_2.2_07_00 (S.I.A. - Piano di Monitoraggio - 06/2020) e nella sua appendice VIA_2.2_07_00_APP (Appendice al PMA - 08/2022);*
5. *La realizzazione della viabilità interna dovrà prevedere una separazione tra il terreno scoticato e il pietrisco dei rilevati stradali, attuato tramite la posa di geotessuti, al fine di agevolare la futura rimozione del pietrisco e la rinaturalizzazione dei siti;*
6. *Durante tutta la fase di cantiere, dovranno essere attuati tutti i criteri ai fini di una corretta applicazione dei provvedimenti di prevenzione, contenimento e riduzione dell'inquinamento e al fine di consentire il rispetto dei limiti di emissione previsti dalle normative vigenti, dovranno comunque essere garantite le seguenti misure:*
   - *periodici innaffiamenti delle piste interne all'area di cantiere e dei cumuli di materiale inerte;*
   - *bagnatura periodica delle aree destinate allo stoccaggio temporaneo dei materiali, o copertura degli stessi al fine di evitare il sollevamento delle polveri;*
   - *nelle aree deputate all'assistenza e manutenzione dei macchinari deve essere predisposto ogni idoneo accorgimento atto a scongiurare la diffusione sul suolo di sostanze inquinanti a seguito di svernamenti accidentali;*
7. *Per quanto riguarda l'impatto acustico correlato alle attività di cantiere dovranno essere rispettati i limiti assoluti di emissione acustica previsti dalla normativa vigente;*
8. *Durante tutta la fase di cantiere, dovranno essere attuate misure di prevenzione dell'inquinamento*

volte a tutelare le acque superficiali e sotterranee, il suolo ed il sottosuolo, nello specifico dovranno essere:

- *adeguatamente predisposte le aree impiegate per il parcheggio dei mezzi di cantiere, nonché per la manutenzione di attrezzature e il rifornimento dei mezzi di cantiere. Tali operazioni dovranno essere svolte in apposita area impermeabilizzata, dotata di sistemi di contenimento e di tettoia di copertura o, in alternativa, di sistemi per il primo trattamento delle acque di dilavamento (disoleatura);*
- *stabilite le modalità di movimentazione e stoccaggio delle sostanze pericolose e le modalità di gestione e stoccaggio dei rifiuti. I depositi di carburanti, lubrificanti sia nuovi che usati o comunque di sostanze potenzialmente inquinanti dovranno essere localizzati in aree adeguatamente predisposte e attrezzate con platee impermeabili, sistemi di contenimento, pozzetti di raccolta, tettoie;*
- *gestite le acque meteoriche di dilavamento eventualmente prodotte nel rispetto della vigente normativa di settore nazionale e regionale;*
- *adottate modalità di stoccaggio del materiale sciolto volte a minimizzare il rischio di rilasci di solidi trasportabili in sospensione in acque superficiali;*
- *adottate tutte le misure necessarie per abbattere il rischio di potenziali incidenti che possano coinvolgere sia i mezzi ed i macchinari di cantiere, sia gli automezzi e i veicoli esterni, con conseguente sversamento accidentale di liquidi pericolosi, quali idonea segnaletica, procedure operative di conduzione automezzi, procedure operative di movimentazione carichi e attrezzature, procedure di intervento in emergenza;*

9. *I rifiuti prodotti in fase di cantiere e di esercizio dovranno essere gestiti a termini di legge, in particolare:*
   - *in fase di cantiere i rifiuti generati dovranno essere opportunamente separati a seconda della natura, come previsto dal D.Lgs. n. 152/2006 e debitamente riciclati o inviati a impianti di smaltimento autorizzati; in particolare, laddove possibile, le terre di scavo potranno essere riutilizzate in cantiere come rinterri e le eventuali eccedenze inviate in discarica; il legno degli imballaggi (cartoneria, pallets e bobine dei cavi elettrici) ed i materiali plastici (cellophane, reggette e sacchi) dovranno essere raccolti e destinati, ove possibile, a raccolta differenziata, ovvero potranno essere ceduti a ditte fornitrici o smaltiti in discarica come sovvalli; il materiale proveniente da demolizioni dovrà essere trattato come rifiuto speciale e destinato a discarica autorizzata;*
   - *in fase di dismissione, le varie parti dell'impianto dovranno essere separate in base alla composizione chimica in modo da poter riciclare il maggior quantitativo possibile dei singoli elementi, quali alluminio e silicio, ad opera di soggetti che si occupano di riciclaggio e produzione di tali elementi; i restanti rifiuti dovranno essere avviati a discarica;*
10. *In fase di esercizio si avrà cura di garantire la protezione della falda acquifera, adottando all'atto dei periodici lavaggi dei pannelli, sistemi che non prevedano l'uso di sostanze detergenti;*
11. *Per quanto riguarda le emissioni elettromagnetiche generate dalle parti d'impianto che funzionano in MT si prescrive l'utilizzo di apparecchiature e l'eventuale installazione di locali chiusi (ad esempio per il trasformatore BT/MT) conformi alla normativa CEI; per quanto riguarda le emissioni elettromagnetiche generate dalle parti di cavidotto percorse da corrente in BT o MT si fa obbligo di ricorso all'interramento degli stessi di modo che l'intensità del campo elettromagnetico generato possa essere considerata sotto i valori soglia della normativa vigente;*
12. *Le terre e rocce da scavo provenienti dalla realizzazione delle opere in progetto, dovranno essere gestite secondo le indicazioni contenute nel Piano preliminare di utilizzo. Secondo quanto disposto dall'art. 24, comma 5 del D.P.R. n. 120/2017, gli esiti delle attività di indagine previste in fase di progettazione esecutiva o comunque prima dell'inizio dei lavori, dovranno essere trasmesse a Provincia di Lecce e ARPA Puglia. Nel caso in cui durante le attività di indagine previste nel Piano preliminare di utilizzo, venissero rilevati superamenti di uno o più valori di concentrazione soglia di contaminazione (CSC), di cui alla Tabella 1, Allegato 5 alla parte IV del D.Lgs. n. 152/06, il proprietario o gestore dell'area di*

intervento dovrà attuare quanto disposto dall'art. 245 del D.Lgs. n. 152/06. Per quanto riguarda la parte di materiale che sarà gestita come rifiuto, così come previsto dalla normativa vigente in materia dovrà essere prioritariamente verificata la possibilità di attuare un recupero/riciclo dello stesso presso impianto autorizzato e solo in ultima analisi avviare allo smaltimento presso discarica autorizzata;

13. *Dovranno essere acquisiti tutti i nulla osta, pareri o autorizzazioni inerenti gli aspetti di competenza dei Vigili del Fuoco".*

- ***Regione Puglia, Dipartimento Mobilità, Qualità Urbana, Opere Pubbliche e Paesaggio, Sezione Urbanistica, Servizio Riqualificazione Urbana e Programmazione Negoziata, prot. Provincia di Lecce n. 42097 del 20/11/2020***

"*Non si rilevano profili di propria competenza, attese le disposizioni del comma 3 dell'art. 12 del D.lgs. n.387/2003*".

- ***Rete Ferroviaria Italiana – Gruppo Ferrovie dello Stato Italiane, prot. 20/0004622 del 15/12/2020***

Non si riscontra "*alcuna interferenza con linea ricadente nella propria giurisdizione*".

- ***Autorità di Bacino Distrettuale dell'Appennino Meridionale, prot. 24855/2020 del 17/12/2020***

" *In rapporto al Piano di Bacino stralcio Assetto Idrogeologico (P.A.I), le cui cartografie sono pubblicate sul portale istituzionale dell'Autorità di Distretto, nessuna delle opere previste nel predetto progetto interferisce con le are disciplinate dalla Norme Tecniche d' Attuazione (N.T.A.) del richiamato P.A.I. Ad ogni modo, ai fini di una corretta realizzazione ed esercizio di tutte le opere previste nel progetto, quest'Autorità di Bacino Distrettuale ritiene opportuno l'inserimento dele seguenti indicazioni generali aventi carattere di cautele esecutive e gestionali:*

1. *si adottino idonei accorgimenti atti a proteggere l'elettrodotto sotterraneo e tutte le opere fuori terra da potenziali fenomeni erosivi ed allagamenti;*
2. *si garantisca la sicurezza, evitando sia l'accumulo di materiale, sia qualsiasi altra forma di ostacolo al regolare deflusso delle acque;*
3. *gli scavi siano tempestivamente richiusi e ripristinati a regola d'arte, evitando l'infiltrazione di acqua all'interno degli stessi sia durante i lavori e sia in fase di esercizio;*
4. *il materiale di risulta, qualora non riutilizzato, sia conferito in ossequio alla normativa vigente in materia."*

Parere confermato con nota prot. 27373/2021 del 05/10/2021.

- ***Regione Puglia, Dipartimento Risorse Finanziare e Strumentali, Personale e Organizzazione, Sezione Demanio e Patrimonio, Servizio Amministrazione del Patrimonio, prot. AOO_108 019182 del 18/12/2020***

"non si evidenziano interferenze con beni di proprietà regionale (demaniali o patrimoniali)" e comunicava la non competenza del Servizio.

- ***Regione Puglia, Dipartimento Agricoltura, Sviluppo Rurale e Ambientale, Servizio Risorse Idriche, prot. AOO_075/13822 del 29/12/2020***

"*La tipologia di opere previste, nel loro insieme non configgono con i suddetti vincoli, pertanto questa Sezione, ritiene, limitatamente agli aspetti di propria competenza, che nulla osti alla realizzazione delle opere in*

progetto, avendo cura, durante la loro esecuzione, di garantire la protezione della falda acquifera. A tal fine appare opportuno richiamare le seguenti prescrizioni di carattere generale:
- Durante le fasi di lavaggio periodiche dei pannelli, siano adottati sistemi che non prevedano l'uso di sostanze detergenti e l'approvvigionamento idrico avvenga con uso sostenibile della risorsa;
- nelle aree di cantiere deputate all'assistenza e manutenzione dei macchinari deve essere predisposto ogni idoneo accorgimento atto a scongiurare la diffusione sul suolo di sostanze inquinanti a seguito di sversamenti accidentali;
- nelle aree di cantiere, il trattamento dei reflui civili, ove gli stessi non siano diversamente collettati/conferiti, dovrà essere conforme al Regolamento Regionale n.26/2011 come modificato ed integrato dal R.R. n.7/2016".

- ***Ferrovie del Sud Est, prot. n. BUEI/ING/55 del 22/01/2021***

"esaminati gli elaborati, si comunica, per quanto di competenza, parere di massima favorevole.
Le opere in progetto prevedono la realizzazione di un elettrodotto interrato di MT che interferirà con la linea Lecce – Gallipoli mediante attraversamento interrato, in corrispondenza della progressiva chilometrica 29+770 circa.
Il presente parere favorevole non autorizza l'immediata esecuzione delle opere; come noto, l'autorizzazione ad interferire con la linea ferroviaria mediante opere di attraversamento può essere emessa da questo Gestore Infrastruttura solo a seguito del completamento di un'apposita istruttoria, in cui viene accertata l'esistenza di tutte le garanzie previste e disciplinate dalle Leggi e dai Regolamenti sull'argomento, compreso la fattibilità tecnica. Una volta compiuti gli adempimenti di natura tecnica, amministrativa ed economica con preventiva stipula di un atto formale tra le parti, verrà rilasciata l'autorizzazione suddetta, previo benestare degli uffici competenti della Regione Puglia.
Dovrà essere presentata apposita istanza, corredata della documentazione progettuale di livello esecutivo, onde avviare il succitato iter autorizzativo (cfr. Allegato 1). Nel corso dell'istruttoria, che è a carattere oneroso, potrà essere richiesta ulteriore documentazione.
Si precisa che queste Ferrovie (Ferrovie del Sud Est e Servizi Automobilistici srl – Gruppo Ferrovie dello Stato Italiane) mediante contratto di servizi sottoscritto con Regione Puglia sono gestori del servizio di trasporto pubblico ferroviario ed automobilistico. I beni gestiti da queste Ferrovie sono di proprietà della Regione Puglia – Demanio Ferroviario. Pertanto, il suolo di proprietà della Regione Puglia non può essere assoggettato ad acquisizione coatta, ma occorrerà stipulare, ove ammissibile, una convenzione".

- ***Regione Puglia, Dipartimento Risorse Finanziarie e Strumentali, Personale e Organizzazione, Sezione Demanio e Patrimonio, Servizio Amministrazione dei beni del demanio armentizio, onc e riforma fondiaria, prot. 1711 del 26/01/2021***

"si comunica che i terreni interessati da tale impianti non sono annoverabili tra i beni rivenienti dal patrimonio dell'ex Riforma Fondiaria e, pertanto, il Servizio scrivente non ha competenze in merito".

- ***Comando Militare Esercito "Puglia", prot. 6199 del 17/03/2021***

"ESPRIME, limitatamente agli aspetti di propria competenza, il PARERE FAVOREVOLE per l'esecuzione dell'opera.
Al riguardo, ai fini della valutazione di tutti i rischi per la salute e la sicurezza nei luoghi di lavoro di cui all'art. 15 del D. Lgs 81/2008 e alla L. 1 ottobre 2012 , n. 177, poiché non è noto se la zona interessata ai lavori sia stata oggetto di bonifica sistematica, si ritiene opportuno evidenziare il rischio di presenza di ordigni residuati bellici interrati. A tal proposito si precisa che tale rischio potrebbe essere totalmente eliminato mediante una bonifica da ordigni bellici per la cui esecuzione è possibile interessare l'Ufficio BCM del 10° Reparto Infrastrutture di Napoli tramite apposita istanza della ditta proponente corredata dei relativi allegati e redatta secondo il modello GEN-BST-001 reperibile unitamente all'elenco delle ditte specializzate BCM abilitate dal Ministero

della Difesa al seguente link: http://www.difesa.it/SGD-DNA/Staff/DT/GENIODIFE/Pagine/bonifica_ordigni.aspx".

- ***Marina Militare Comando Marittimo Sud – Taranto, prot. 9288 del 18/03/2021***

"Si comunica che – per quanto di competenza, in ordine ai soli interessi della Marina Militare – non si intravedono motivi ostativi alla realizzazione dell'impianto fotovoltaico in argomento, comprensivo delle ulteriori opere connesse, come da documentazione tecnico/planimetrica visionata tramite il link indicato nella nota in riferimento c)".

- ***Ministero dello Sviluppo Economico Ispettorato Territoriale Puglia e Basilicata, prot. n. 74631 del 14/05/2021***

"SI RILASCIA per quanto di competenza, il NULLA OSTA DEFINITIVO alla COSTRUZIONE dell'intero elettrodotto in oggetto.
Si rammentano i successivi adempimenti inerenti la fase di attivazione degli impianti. Si fa presente che, nel caso di costruzione di una nova cabina/stazione/centrale elettrica di AT valgono le prescrizioni di cui alla nota Ministeriale n. LCI/U2/2/71571/SI del 13/3/73.
Il presente nulla osta viene concesso in dipendenza dell'atto dì sottomissione sottoscritto dal richiedente in data 24/04/2021 registrato a Lecce (LE) senza alcun pregiudizio delle clausole in esso contenute e fatti salvi i diritti che derivano al Ministero dello Sviluppo Economico dal R.D n° 1775/1933 e dal D.L.vo 1.8.2003 n° 259".
Per quanto concerne l'elettrodotto MT sotterraneo cordato ad elica la Società in data 4/03/2021 ha presentato al Ministero dello Sviluppo Economico (oggi Ministero delle Imprese e del Made in Italy) l'attestazione di conformità tecnica ai sensi del comma 2- bis dell'art. 95 del D.lgs. n. 259/2003.

- ***Aeronautica Militare - Comando Scuole dell'A.M./3^ RA. – Sezione Coordinamento, prot. n. 32720 dello 08/07/2021***

Comunica il "proprio parere favorevole, ai sensi e per gli effetti dell'art. 334 del D.Lgs. 15 marzo 2010, n. 66, all'esecuzione dell'impianto fotovoltaico specificato in oggetto, a condizione che siano rispettati i seguenti vincoli e prescrizioni:
In fase di progettazione e realizzazione:
Ai fini della valutazione di tutti i rischi per la salute e la sicurezza nei luoghi di lavoro di cui all'art. 15 del D.Lgs. 81/2008 e alla Legge 1 ottobre 2012, n. 177, poiché non è noto se la zona interessata ai lavori sia stata oggetto di bonifica sistematica, si ritiene opportuno evidenziare il rischio di presenza di ordigni residuati bellici interrati. Tale rischio potrebbe essere totalmente eliminato mediante una bonifica da ordigni bellici per la cui esecuzione è possibile interessare l'Ufficio BCM del 10° Reparto Infrastrutture di Napoli tramite apposita istanza della ditta proponente corredata dei relativi allegati e redatta secondo il modello GEN-BST-001 reperibile, unitamente all'elenco delle ditte specializzate BCM abilitate dal Ministero della Difesa, al seguente link: http://www.difesa.it/SGD-DNA/Staff/DT/GENIODIFE/Pagine/bonifica_ordigni.aspx. In fase di esercizio:
Nel caso si manifestino eventuali e imprevedibili fenomeni di riflessione/abbagliamento molesti segnalati dall'autorità militare aeroportuale in fase di esercizio dell'impianto, la società proponente e il gestore dovranno adottare tutte le azioni e provvedimenti necessari alla loro eliminazione."

- ***Agenzia del Demanio - Direzione Territoriale Puglia e Basilicata, prot. n. 14166 del 12/07/2021***

"Dall'esame degli elaborati progettuali trasmessi, le opere in oggetto non risultano interessare immobili o porzioni di essi di competenza di questa Agenzia. Si ritiene pertanto, non necessario da parte di questo Ufficio, rilasciare pareri e/o autorizzazioni in merito alle opere di cui trattasi".

- ***Regione Puglia, Bilancio, Affari Generali ed Infrastrutture Sezione Lavori Pubblici Struttura Tecnica LL.PP. Sede di Lecce, prot. 11118 del 20/07/2021***

"*si fa presente che, analizzati gli elaborati resi disponibili sul Portale Ambientale della Provincia di Lecce, non essendo state rilevate interferenze dell'opera con il reticolo idrografico né con le fasce di pertinenza, così come definite dalla D.G.R. 1675 del 08/10/2020, non vi sono elementi su cui questa Autorità Idraulica debba esprimersi".*

- ***ARPA Puglia, prot. N.0036697/2021 del 10/09/2021***

Seguito e riferimento alla pratica di cui all'oggetto, acquisita tutta la documentazione presente sul sito della Provincia di Lecce all'indirizzo: www.provincia.le.it/web/provincialecce/ambiente/PAUR_NEW_SOLAR si esprime [...] "valutazione tecnica negativa, per quanto di competenza".
Parere confermato con nota prot. 0053588 - 155 del 27/07/2022.
Tale parere è stato superato dall'Autorità Competente giusto verbale del Conferenza di Servizi decisoria del 15/15/2023 con cui la medesima Autorità Competente "*ha ritenuto di proporre un pronunciamento di compatibilità ambientale positivo. Il provvedimento proposto è stato formulato all'esito di un articolato iter istruttorio valutativo, nel corso del quale è stata ampliamente esplicitata e superata ogni questione inerente, per un verso, all'idoneità dell'area d'intervento (progetto insistente su area qualificata "idonea" ai sensi dell'art. 20, co. 8, lett. c- quater del D.Lgs. n. 199/21, per il quale non emerge sovrapposizione con alcuna zona oggetto di tutela ex art. 136 D.Lgs. n. 42/2004) ed alla conseguente non vincolatività dei pareri espressi sul progetto da parte delle amministrazioni preposte alla tutela del paesaggio (ai sensi dell'art. 22 del D.Lgs. n. 199/2021, il parere reso dall'autorità competente in materia paesaggistica non ha valore vincolante per l'intervento in oggetto, di impianto di produzione di energia elettrica alimentato da fonte rinnovabile su area "idonea"). […] Il Presidente evidenzia che l'ufficio competente per la VIA ha verificato la idoneità dell'area con riferimento allo stato di fatto e di diritto vigente alla data odierna anche tenendo conto di quanto già espresso dalla autorità regionale competente nella nota, acquisita in data 30 novembre 2021 prot. n. 49502 e nota acquisita in data 9 giugno 2022, prot. n. 23262".*

- ***ASL Lecce, prot. n. 143280 del 24/09/2021***

"*Per quanto di competenza, questo Servizio <u>non ravvisa motivi ostativi</u> alla conclusione favorevole del procedimento a condizione che sia adottata ogni misura mitigativa possibile finalizzata alla tutela della falda acquifera ed alla salvaguardia dall'impatto emissivo elettromagnetico. Si fanno salve le determinazioni assunte dagli Enti con competenza ambientale relativamente agli eventuali impatti cumulativi".*
Parere confermato con nota prot. n. 193647 del 03/12/2021.

- ***Ministero della Cultura, Soprintendenza Archeologica Belle Arti e Paesaggio per le Provincie di Brindisi e Lecce, prot. 11411 del 21/10/2021***

"*3. VALUTAZIONI DI COMPETENZA*
Considerato che il PPTR, in relazione agli impianti di produzione di energia da fonti rinnovabili, definisce gli orientamenti e gli indirizzi in particolare con le Linee guida sulla progettazione e localizzazione di impianti di energie rinnovabili (Elaborato 4.4.1 parte I e parte II, d'ora in avanti, per semplicità, solo Linee Guida), nelle quali in particolare:
- in generale l'inserimento di impianti fotovoltaici in area agricola è considerato un elemento di criticità in relazione all'occupazione di suolo ed allo snaturamento del territorio agricolo (Elaborato 4.4.1 del PPTR parte I, paragrafo B2.1.3 Criticità);
- si propone di disincentivare l'installazione a terra del fotovoltaico e di incentivare la distribuzione diffusa sulle coperture e sulle facciate degli edifici, privilegiando l'autoconsumo dei privati e delle aziende agricole (Elaborato 4.4.1 del PPTR parte I, paragrafo B2.2.1);

- *si privilegia la localizzazione di impianti fotovoltaici (paragrafo B2.2.2):*
- *nelle aree produttive pianificate e nelle loro aree di pertinenza (in applicazione degli indirizzi e direttive delle linee guida APPEA);*
- *sulle coperture e sulle facciate degli edifici abitativi, commerciali, di servizio, di deposito, ecc;.*
- *su pensiline e strutture di copertura di parcheggi, zone di sosta o aree pedonali;*
- *nelle installazioni per la cartellonistica pubblicitaria e la pubblica illuminazione;*
- *lungo le strade extraurbane principali (tipo B Codice della Strada) (fatte salve le greenways e quelle di interesse panoramico censite negli elaborati 3.2.12, 4.2.3, 4.3.5) ed in corrispondenza degli svicoli, quali barriere antirumore o altre forme di mitigazione con l'asse stradale;*
- *nelle aree estrattive dismesse (ove non sia già presente un processo di rinaturalizzazione), su superfici orizzontale o su pareti verticali.*

Risulta opportuno sottolineare come le Linee Guida, per quanto disposto dall'art. 6 c. 6 N.T.A. PPTR, "sono raccomandazioni sviluppate in modo sistematico per orientare [...] la previsione di interventi in settori che richiedono un quadro di riferimento unitario di indirizzi e criteri metodologici, il cui recepimento costituisce parametro di riferimento ai fini della valutazione di coerenza di detti strumenti e interventi con le disposizioni di cui alle presenti norme".

Nell'ambito di uno dei principali strumenti che la collettività pugliese si è data per tutelare il proprio territorio e orientarne le trasformazioni, dunque, è compreso un "quadro unitario di indirizzi e criteri metodologici" (per l'appunto le Linee Guida sopra richiamate) volti ad orientare gli interventi nel settore degli impianti per la produzione di energia da fonti rinnovabili; il dettato dell'art. 6 c. 6 delle N.T.A. non lascia dubbi sul fatto che il recepimento di tali indirizzi e criteri metodologici sia il parametro di riferimento per valutare la coerenza dell'intervento con le disposizioni stesse del PPTR. I suddetti indirizzi e criteri, inoltre, hanno una valenza generale per il settore disciplinato, tanto più se l'intervento oggetto di valutazione rientra nella fattispecie degli interventi di rilevante trasformazione del paesaggio di cui all'art. 89 co. 1 lett. b2 tra i quali rientra pienamente l'intervento in esame.

L'art. 89 c. 1 N.T.A. PPTR dispone: Sono considerati interventi di rilevante trasformazione ai fini dell'applicazione della procedura di accertamento di compatibilità paesaggistica, tutti gli interventi assoggettati dalla normativa nazionale e regionale vigente a procedura di VIA nonché a procedura di verifica di assoggettabilità a VIA di competenza regionale o provinciale se l'autorità competente ne dispone l'assoggettamento a VIA.

Questa Soprintendenza, sulla base dei dati e delle valutazioni sopra esposte e attese le criticità individuate in narrativa, esprime valutazione non favorevole alla realizzazione del previsto intervento.

Il presente parere deve intendersi rilasciato per la Conferenza di Servizi in oggetto. Si resta in attesa di conoscere le determinazioni di competenza di codesta Amministrazione e della trasmissione del verbale della Conferenza di Servizi".

Tale parere è stato superato dall'Autorità Competente giusto verbale del Conferenza di Servizi decisoria del 15/15/2023 con cui la medesima Autorità Competente "*ha ritenuto di proporre un pronunciamento di compatibilità ambientale positivo. Il provvedimento proposto è stato formulato all'esito di un articolato iter istruttorio valutativo, nel corso del quale è stata ampliamente esplicitata e superata ogni questione inerente, per un verso, all'idoneità dell'area d'intervento (progetto insistente su area qualificata "idonea" ai sensi dell'art. 20, co. 8, lett. c- quater del D.Lgs. n. 199/21, per il quale non emerge sovrapposizione con alcuna zona oggetto di tutela ex art. 136 D.Lgs. n. 42/2004) ed alla conseguente non vincolatività dei pareri espressi sul progetto da parte delle amministrazioni preposte alla tutela del paesaggio (ai sensi dell'art. 22 del D.Lgs. n. 199/2021, il parere reso dall'autorità competente in materia paesaggistica non ha valore vincolante per l'intervento in oggetto, di impianto di produzione di energia elettrica alimentato da fonte rinnovabile su area "idonea"). […] Il Presidente evidenzia che l'ufficio competente per la VIA ha verificato la idoneità dell'area con riferimento allo stato di fatto e di diritto vigente alla data odierna anche tenendo conto di quanto già espresso dalla autorità regionale competente nella nota, acquisita in data 30 novembre 2021 prot. n. 49502 e nota acquisita in data 9 giugno 2022, prot. n. 23262".*

- ***Regione Puglia, Dipartimento Ambiente, Paesaggio e Qualità Urbana, Servizio Osservatorio e Pianificazione Paesaggistica, prot. n. 11346 del 29/11/2021***

"*considerato lo stato attuale dei luoghi si ritiene che l'intervento progettato, riconducibile all'impianto fotovoltaico, alle cabine di trasformazione e smistamento e del tracciato dell'elettrodotto, comporti pregiudizio alla conservazione dei valori paesaggistici dei luoghi e contrasti con le previsioni delle NTA del PPTR e con quanto previsto dalla Sezione C2 della Scheda d'Ambito della Tavoliere Salentino, nei suoi Obiettivi di Qualità Paesaggistica e Territoriale e nella normativa d'uso in essa riportati. Per tutto quanto sopra descritto si ritiene che gli interventi progettati siano in contrasto con le previsioni del PPTR".*
Parere confermato con nota prot. n. 5032 del 09/06/2022.
Tale parere è stato superato dall'Autorità Competente giusto verbale del Conferenza di Servizi decisoria del 15/15/2023 con cui la medesima Autorità Competente "*ha ritenuto di proporre un pronunciamento di compatibilità ambientale positivo. Il provvedimento proposto è stato formulato all'esito di un articolato iter istruttorio valutativo, nel corso del quale è stata ampliamente esplicitata e superata ogni questione inerente, per un verso, all'idoneità dell'area d'intervento (progetto insistente su area qualificata "idonea" ai sensi dell'art. 20, co. 8, lett. c- quater del D.Lgs. n. 199/21, per il quale non emerge sovrapposizione con alcuna zona oggetto di tutela ex art. 136 D.Lgs. n. 42/2004) ed alla conseguente non vincolatività dei pareri espressi sul progetto da parte delle amministrazioni preposte alla tutela del paesaggio (ai sensi dell'art. 22 del D.Lgs. n. 199/2021, il parere reso dall'autorità competente in materia paesaggistica non ha valore vincolante per l'intervento in oggetto, di impianto di produzione di energia elettrica alimentato da fonte rinnovabile su area "idonea"). […] Il Presidente evidenzia che l'ufficio competente per la VIA ha verificato la idoneità dell'area con riferimento allo stato di fatto e di diritto vigente alla data odierna anche tenendo conto di quanto già espresso dalla autorità regionale competente nella nota, acquisita in data 30 novembre 2021 prot. n. 49502 e nota acquisita in data 9 giugno 2022, prot. n. 23262".*

- ***Ministero dell'Ambiente e della Sicurezza Energetica (già Ministero della Transizione Ecologica) — Dipartimento Energia — Dir. Gen. Infrastrutture e Sicurezza — Divisione VIII — Sezione UNMIG dell'Italia Meridionale, prot. Provincia di Lecce n. 49586 del 30/11/2021***

Si fornivano informazioni in merito alle modalità per effettuare, da parte dei proponenti*, "la verifica di interferenza degli interventi soggetti all'art. 120 del R.D. 1775/1933 con attività minerarie, esplicitando, altresì, i casi in cui è necessario il coinvolgimento della medesima Sezione*".
In riferimento al suddetto parere si rappresenta quanto segue.
La Società istante, in data 7/01/2021, ha trasmesso la "*Dichiarazione di non interferenza con attività minerarie*" resa dall'Ing. Antonio Terlizzi con la quale comunicava di aver provveduto "*alla verifica della sussistenza di interferenze, come previsto dalla Direttiva Direttoriale 11 giugno 2012. In particolare dichiarava di aver esperito le verifiche di non interferenza con opere minerarie per ricerca, coltivazione e stoccaggio di idrocarburi, attraverso le informazioni disponibili nel sito internet del Ministero dello sviluppo economico - DGS-UNMIG alla pagina https://unmig.mise.gov.it/index.php/it/dati/altre-attivita/nulla-osta minerario-per-linee-elettriche ed impianti alla data del 07/01/2022 e di non aver rilevato alcuna interferenza con titoli minerari vigenti".*
Pertanto, si ritiene assolto, da parte della Società, l'obbligo di effettuare la suddetta verifica.

- ***Regione Puglia, Dipartimento Ambiente, Paesaggio e Qualità Urbana, Sezione Urbanistica, Servizio Osservatorio Abusivismo e Usi Civici, prot. 8537 del 29/07/2022***

"Con riferimento alla Sua richiesta di attestazione in oggetto, in qualità di legale rappresentante della Società New Solar White S.r.l., acquisita al prot. n. A00 079/10200 del 26.08.2021, seguita da ulteriori note fino all'ultima nota prot. n. A0089/8430 del 27.07.2022, a seguito dell'attività istruttoria e di consultazione effettuata dagli addetti al Servizio sugli atti di verifica e sistemazione demaniale del Comune di Galatina (LE) di cui alla Legge n. 1766/1927, R.D. n. 332/1928 e L.R. n. 7/98 e ss.mm.ii.,

SI ATTESTA
che non risultano gravati da Uso Civico i terreni attualmente censiti in Catasto al Fg. 12 p.lle 3-5-13-14-25-35-39-40-41-42-44-46-49-51-55-57-63-66-145-148-150, Fg. 81 p.lla 105, Fg. 13 p.lle 27-102-47, Fg.14 p.lle 119-41-140-141-9-85-98, Fg. 29 p.lle 17-18-131-132-22- 23-119-24-25-26-27-255-235-31-232-32-33-34-190-192-130-38-39-40, Fg. 61 p.lle 138-11- 96-17, Fg. 62 p.lle 30-47 e Fg. 66 p.lla 215".

- ***Comune di Galatina, Direzione Territorio e qualità urbana, prot. 0036836 del 02/08/2022***

"Il Comune di Galatina è dotato di "Regolamento Comunale recante norme per la realizzazione di impianti fotovoltaici nel territorio di Galatina", approvato con Deliberazione del Consiglio Comunale n. 39 del 08.10.2010. Detto regolamento (che ad ogni buon conto si allega), all'art. 5, prescrive che «l'area asservita all'intervento deve risultare estesa almeno il doppio della superficie radiante (captante), con riferimento e con le precisazioni di cui al precedente art. 4».
In proposito si rileva (elaborato "EG_4.4_00_INQUADRAMENTO CATASTALE DELL'IMPIANTO E PIANO PARTICELLARE") che la superficie radiante dei moduli in progetto è pari a 133.797,89 mq., mentre la superficie catastale complessivamente impegnata è pari a 493.858,00 mq., con un rapporto tra la prima e la seconda misura pari al 27%, inferiore quindi al 50%, per cui il progetto è conforme alle previsioni del regolamento comunale che trova applicazione nel caso di specie. Con riferimento alle limitazioni previste dall'art. 9 del citato regolamento comunale, in relazione alle distanze minime da rispettare dalle zone classificate come E1 (m. 200) e dal limite dell'ambito urbano (m. 300), che nella fattispecie risulta essere quello della frazione di Collemeto, non vi sono interferenze.
Con riferimento alle limitazioni previste dall'art. 8, comma 3, del citato regolamento comunale, in relazione alla esclusione prevista - per impianti fotovoltaici - delle aree classificate "A3" dal PUG (edifici e le loro pertinenze di valore storico testimoniale esterni al centro abitato), si rileva la presenza, al margine dell'impianto in progetto, della Masseria Molinari, non censita tra gli "ambiti distinti" del PUG (tav. 4.2), ma comunque tipizzata come tale nella tavola 4.2.3 (PUTT/P Ambiti territoriali distinti, centro-ovest scala 1:5.000). Si precisa che i moduli captanti non potranno essere installati all'interno dell'area di pertinenza della masseria, come graficamente individuata con retino "rosso punteggiato" in detto elaborato, che si allega.
Infine, con riferimento al limite massimo della superficie territoriale occupabile da impianti fotovoltaici (previsto dall'art. 10 del citato regolamento comunale), pari al 4,7% dell'intero territorio comunale e quindi corrispondente ad un'area massima di Ha 383,61, si precisa che, allo stato, in base alla documentazione in atti, risultano ancora disponibili circa 71,45 Ha, superficie superiore a quella che l'impianto in progetto prevede di occupare, pari a Ha 49,385".

- ***Comando Provinciale dei Vigili del Fuoco di Lecce, prot. 16517 del 12/10/2022***

"Con riferimento al procedimento di valutazione progetto specificato in oggetto la cui istanza è pervenuta al protocollo di questo ufficio in data 30/08/2021, prot. n. 14447, successivamente integrata con nota acquisita al numero di protocollo 13604 del 10/08/2022, visto il parere tecnico del Funzionario Istruttore incaricato, si comunica che il progetto relativo all'attività sopra indicata è, ai soli fini antincendio,
CONFORME
alla normativa ed ai criteri tecnici vigenti di prevenzione incendi.
Si precisa che i lavori dovranno essere eseguiti in conformità a quanto illustrato negli elaborati tecnici prodotti e, anche per ogni particolare non descritto, nel rispetto delle vigenti norme di sicurezza, con particolare riferimento a: D.M. 15/07/2014, D.M. 37/08, D.Lgs. 81/08
E' fatta salva la competenza di Enti preposti ad altri procedimenti amministrativi o concessioni e sono fatti salvi i diritti di terzi.
A lavori ultimati, prima dell'esercizio dell'attività, il titolare dovrà produrre a quest'ufficio Segnalazione Certificata di Inizio Attività (mod. PIN 2-2018 S.C.I.A.), ai sensi dell'art. 4 co. 1 del D.P.R. 151 dell'1/8/2011, corredata della documentazione seguente:

- *Copia del presente parere di conformità*
- *Asseverazione attestante la conformità dell'attività alle prescrizioni vigenti in materia di sicurezza antincendio, mod. PIN 2.1- 2018*
- *As built, certificazioni e dichiarazioni atte a comprovare che gli elementi costruttivi, i prodotti, i materiali, le attrezzature, i dispositivi, gli impianti e i componenti d'impianto rilevanti ai fini della sicurezza in caso d'incendio sono stati realizzati, installati o posti in opera in conformità alla vigente normativa di sicurezza antincendio. I modelli da utilizzare sono reperibili all'indirizzo internet www.vigilfuoco.it > servizi di prevenzione incendi > modulistica*
- *Attestato di versamento effettuato sul conto corrente postale n° 13869730, ai sensi dell'art. 23 del d.lgs. 139/06, a favore della Tesoreria Provinciale dello Stato, per l'importo corrispondente alle attività da sottoporre a controllo. La causale del versamento, obbligatoria, è la seguente: "Deposito a favore del Comando Provinciale VV.F. di LECCE per servizi a pagamento di prevenzione incendi".*

- ***ANAS, Gruppo Ferrovie dello Stato Italiane prot. n. 717033 del 17/10/2022***

"La Scrivente Struttura Territoriale, comunica che le determinazioni qui espresse non rappresentano parere risolutivo e immutabile e che il parere definitivo verrà espresso solo previa acquisizione degli elaborati grafici esecutivi e di dettaglio, su base catastale, in cui saranno recepite e rappresentate integralmente le prescrizioni di seguito stabilite. Pertanto, salvo il parere e i diritti di terzi e di qualsivoglia Ente o Amministrazione, si rilascia parere tecnico favorevole di massima subordinato alle prescrizioni di seguito anticipate che saranno integrate in seguito alla presentazione del Progetto di dettaglio.
Prescrizioni specifiche all'attraversamento:

1. *prima dell'inizio delle lavorazioni di attraversamento, al fine di non creare interferenze e/o eventuali danneggiamenti alla struttura stradale e ad eventuali sottoservizi preesistenti lungo il tratto di strada interessato, dovrà essere effettuata accurata indagine GEORADAR, previa istanza di nulla-osta per l'installazione della segnaletica verticale per la deviazione dei flussi di traffico.*
2. *al solo fine di preservare l'integrità delle opere stradali esistenti, gli attraversamenti trasversali e longitudinali su viabilità e sulle pertinenze gestite da Anas, dovranno essere eseguite esclusivamente tramite perforazione orizzontale (no-dig), e il tubo di protezione dovrà essere idoneo a proteggere l'impianto in esso collocato ed assorbire le sollecitazioni derivanti dalla circolazione stradale;*
3. *l'estradosso del tubo di protezione, per l'intero tratto di attraversamento, dovrà essere posato (previa verifica di cui al punto 1) ad una profondità minima di ml. 2.50 dalla quota del piano viabile più depressa, onde non interferire in alcun modo con le opere stradali esistenti e garantire, in ogni modo, la possibilità di realizzare ulteriori opere a servizio della strada;*
4. *ai sensi dell'Art. 66 comma 2 del Reg. Esec. N.C.d.S., l'accesso all'attraversamento dovrà avvenire mediante pozzetti collocati fuori dalla fascia di pertinenza stradale e comunque, tutti i manufatti relativi agli attraversamenti, al fine precipuo di garantire la sicurezza per la circolazione stradale, dovranno essere realizzati, rispetto al confine stradale, ad una distanza non inferiore alla profondità del manufatto ed in ogni caso non inferiore a ml. 3.00;*

Prescrizioni generali:

5. *prima della conclusione dei lavori, nei punti più significativi (inizio e fine attraversamento della S.S. 101), si dovranno predisporre dei riferimenti fisici infissi nel terreno, riconoscibili con targhette identificative riportanti il numero di concessione ANAS, la tipologia, la profondità dell'estradosso del cavidotto rispetto al piano viabile o al p.c., al fine di poter individuare con immediatezza la posizione plano-altimetrica dello stesso, pena l'annullamento della concessione e conseguente incameramento della eventuale polizza fideiussoria;*

6. *il gestore e/o proprietario dell'impianto sarà l'unico responsabile, a qualsiasi effetto, di eventuali danni o incidenti che dovessero verificarsi in conseguenza alla costruzione, manutenzione ed uso dell'opera da realizzare, restando l'ANAS S.p.A. e tutto il suo personale sollevati da qualsivoglia responsabilità.*

Infine, si ribadisce che il suddetto parere di massima non costituisce autorizzazione all'esecuzione dei lavori, che potrà essere rilasciata solo dopo la presentazione del progetto esecutivo che dovrà recepire le prescrizioni ivi riportate e previa sottoscrizione congiunta di un disciplinare che regolerà tutte le attività da eseguirsi."

- ***TERNA SpA, prot. 90916 del 17/10/2022***

"Premesso che:

- *in data 18.05.2021 la Società NEW SOLAR WHITE S.R.L. ha richiesto a Terna*
- *la modifica di connessione alla Rete di Trasmissione Nazionale (RTN) per un impianto di generazione da fonte rinnovabile (fotovoltaica) con potenza nominale pari a 28,28 MW e potenza in immissione pari a 26,4 MW nel Comune di Galatina (LE);*
- *in data 29.09.2021 con lettera prot. TERNA/P20210075519 Terna ha comunicato la Soluzione Tecnica Minima Generale che prevede il collegamento in antenna a 150 kV con il futuro ampliamento della Stazione Elettrica di Trasformazione (SE) della RTN 380/150 kV di "Galatina";*
- *in data 26.01.2022 la Società NEW SOLAR WHITE S.R.L. ha accettato la STMG suddetta;*
- *in data 20.07.2022 con lettera TERNA/A20220063203 la Società NEW SOLAR WHITE S.R.L. ha trasmesso a Terna la documentazione progettuale relativa alle opere per la connessione dell'impianto alla RTN;*
- *in data 03.08.2022 TERNA con lettera prot. TERNA/P20220067563 ha comunicato il parere di rispondenza del progetto delle opere RTN ai requisiti di cui al Codice di Rete"*

- ***ARPA Puglia - DAP Lecce, prot. n. 82516 del 05/12/2022***

"nella presente nota si esprime valutazione tecnica in merito esclusivamente al PMA aggiornato, così come richiesto dall'A.C., per quanto di competenza.
Si riporta di seguito e punto per punto, quanto emerso a seguito dell'istruttoria espletata sulla documentazione ultima presentata (acquisita con nota prot. ARPA Puglia n. 80752 del 28.11.2022):
2. Criticità superata;
3. Criticità superata;
4. Si chiede al Proponente di indicare nel PMA quali sono i recettori sensibili individuati, oltre a quelli già indicati nelle INTEGRAZIONI DEL PIANO DI MONITORAGGIO AMBIENTALE (prot. ARPA Puglia n. 69272 del 11.10.2022);
5. Si chiede al Proponente di indicare con chiarezza nel PMA le frequenze di monitoraggio proposte;
6. Criticità superata;
8. Fermo restando quanto precedentemente espresso da questa Agenzia (prot. n. 53588 del 27.07.2022) e appurato che l'indicazione di adeguarsi alle "Linee Guida per il monitoraggio del suolo su superfici agricole destinate ad impianti fotovoltaici a terra" redatte da IPLA S.p.A., era volta a rendere più semplice per il Proponente recepire le informazioni mancanti il PMA proposto rimane carente delle fasi del monitoraggio e della frequenza dei campionamenti. Si chiede pertanto al Proponente di fornire tali dettagli all'interno dello stesso;
10. i dati, sottoforma di relazione firmata da esperti naturalisti, dovranno essere trasmessi all'A.C. oltre che all'ARPA territorialmente competente;
11. Criticità superata;
12. Criticità superata.
Fermo restando la Valutazione Tecnica Ambientale complessiva negativa sul progetto così come presentato e integrato, già espressa con nota prot. ARPA Puglia n. 61554 del 10.09.2021 e successivamente confermata (prot. nn. 42762 del 08.06.2022 e 53588 del 27.07.2022), si chiede di integrare adeguatamente il PMA."

- ***ENAV, prot. 37821 del 24/03/2023***

"*L'ENAV con proprio foglio ENAV\U\0122774\04-10-2022\OPS/OC/DSA/AND (ENAC- PROT-04/10/2022-0122308-A), ha comunicato che la realizzazione dell'impianto in oggetto non comporta implicazioni per quanto riguarda gli Annessi ICAO 4, 14 e DOC 8697, i sistemi/apparati (EUR DOC015 ICAO - sistemi NAV/ COM RADAR di Enav) e le procedure strumentali degli aeroporti di propria competenza, mentre l'Aeroporto di Galatina è di competenza dell'Aeronautica Militare.*

Si rilascia, per gli aspetti aeronautici di competenza, il nulla osta relativo alla realizzazione dell'impianto in oggetto fatti salvi gli aspetti di competenza dell'Aeronautica Militare Italiana a cui il richiedente/proponente dell'impianto dovrà attenersi acquisendo, qualora necessario, il relativo nulla osta".
CONSIDERATO CHE, con riferimento alla procedura di apposizione del vincolo preordinato all'esproprio e dichiarazione di pubblica utilità:

- la Regione Puglia – Servizio Gestione Opere Pubbliche – Ufficio per le Espropriazioni, con nota prot. n. 3641 dell'08/03/2023, rilasciava "parere favorevole" in ordine all'approvazione del progetto in questione ed alla declaratoria di pubblica utilità dell'opera;
- la Sezione procedente provvedeva a trasmettere, con nota dell'01/06/2023, prot. n. 9532, la "*Comunicazione di avviso di avvio del procedimento di approvazione del progetto definitivo alle ditte proprietarie dei terreni interessati ai fini dell'apposizione del vincolo espropriativo preordinato all'esproprio e alla dichiarazione di pubblica utilità*" ai sensi dell'art. 16 del D.P.R. n. 327/ 2001 e ss. mm. ii., dell'art. 10 L. R. 22/02/2005 n. 3 e ss. e dell'art. 7 e seguenti della Legge 7 agosto 1990 n. 241 e ss.mm.ii., al Comune di Galatina (LE), alla Regione Puglia - Settore Comunicazione Istituzionale nonché alla società NEW SOLAR WHITE S.r.l., con l'invito a voler provvedere alla pubblicazione, rispettivamente all'Albo Pretorio degli Enti e su due testate giornalistiche una a carattere locale e una nazionale;
- la Società, con nota del 13/07/2023, acquisita in pari data al prot. n. 6970, trasmetteva i giustificativi delle pubblicazioni sui giornali (9/06/2023);
- al termine del periodo di pubblicazione, il Comune di Galatina, con nota prot. n. 40441 del 11/07/2023 acquisita al prot. n. 11097 di pari data, trasmetteva attestazione dell'avvenuta pubblicazione all'albo pretorio on- line del Comune senza che siano intervenute osservazioni;

CONSIDERATO INOLTRE CHE la Società con nota acquisita agli atti dell'ufficio r_puglia/AOO_159 PROT/15/09/2023/0012738 ha trasmesso:

- n. 1 copia su supporto digitale del progetto definitivo adeguato alle prescrizioni formulate in Conferenza dei Servizi riportante su tutti i frontespizi degli elaborati prodotti la dizione "*adeguato alle prescrizioni formulate in Conferenza dei Servizi*";
- asseverazione resa ai sensi del DPR n. 380/2001 ed ai sensi del DPR n. 445/2000 con la quale il progettista assevera la conformità del progetto definitivo di cui al punto precedente a tutte le risultanze del procedimento autorizzativo e a tutte le prescrizioni sollevate dagli Enti che hanno partecipato al procedimento stesso;
- dichiarazione sostitutiva, ai sensi del DPR n. 445/2000, per mezzo della quale il legale rappresentante della Società si impegna a rispettare tutte le prescrizioni di natura esecutiva formulate dai suddetti Enti;
- asseverazione resa ai sensi del DPR n. 380/2001, per mezzo della quale il tecnico competente attesta la non ricadenza dell'impianto in aree agricole interessate da produzioni agro-alimentari di qualità, che danno origine a prodotti con riconoscimento IGP, IGT, DOC, DOP;
- dichiarazione sostitutiva, ai sensi del DPR n. 445/2000, con la quale il tecnico abilitato, attesta che in nessuna area dell'impianto vi è la presenza di ulivi dichiarati "monumentali" ai sensi della L.R. 14/2007;

La Società, inoltre:

- ha ottemperato a quanto previsto dalla dgr 19 dicembre 2022, n. 1901, relativo agli oneri per monitoraggio mediante versamento a favore della Regione Puglia, Dipartimento Sviluppo Economico - Sezione Transizione Energetica, oneri per monitoraggio con relativa dotazione di antinfortunistica (D.Lgs. n. 626/94 e s.m.i.) e per l'accertamento della regolare esecuzione delle opere";
- ha depositato quietanza del versamento F24 di tipo ordinario Sezione Erario, Codice tributo 1552 il cui importo, calcolato sul numero di facciate di cui si costituirà l'atto, pari a 16 € (euro) per 4 facciate, per i diritti di registrazione dell'Atto Unilaterale d'obbligo;
- preso atto che con nota prot. n. 11645 del 26/07/2023, questa Sezione Transizione Energetica ha comunicato, nella persona del Responsabile del Procedimento, di **poter concludere favorevolmente la fase dell'istruttoria tecnica ed amministrativa in ordine al rilascio dell'Autorizzazione Unica ai sensi del D.Lgs. n. 387/2003**, con tutte le prescrizioni sopra elencate che sono parte integrante e sostanziale, per la costruzione ed esercizio dell'impianto in oggetto, richiamata in particolare la legge regionale 7 novembre 2022, n. 28 "*Norme in materia di incentivazione alla transizione energetica*", per la quale si richiedeva evidenza dell'impegno a fornire compensazioni a favore delle amministrazioni comunali interessati dall'intervento;
- in data 2/10/2023 è stato sottoscritto tra la Regione Puglia e la società NEW SOLAR WHITE S.r.l. l'atto unilaterale d'obbligo ai sensi della deliberazione di giunta regionale 19 dicembre 2022, n. 1901;
- la Sezione Transizione Energetica - Servizio Energia e Fonti Alternative e Rinnovabili con nota r_ puglia/AOO_159/PROT/30/10/2023/0014253 trasmetteva all'Ufficiale Rogante della Sezione Contratti Appalti, l'Atto Unilaterale d'Obbligo che successivamente è stato repertoriato con il numero 025400 del 2.11.2023;
- il progetto definitivo fa parte integrante del presente atto ed è vidimato in n. 1 copia su supporto digitale dalla Sezione Transizione Energetica;
- ai fini dell'applicazione della normativa antimafia di cui al D.Lgs. 159/2011 ed in particolare con riferimento agli artt. 67, comma 5, e 84, comma 2, la Sezione ha acquisito:
- Documentazione antimafia ai sensi dell'art. 67 del D.Lgs. n. 159/11 prodotta dai soggetti indicati dall'art. n. 85 del medesimo decreto;
- Copia di visura camerale storica della società di data non anteriore a 6 mesi;
- Comunicazione diinformativa antimafia prot. PR_LEUTG_Ingresso_0130444_20231012 fatto salvo che il presente provvedimento. comprende la clausola di salvaguardia di cui all'art. 92 c. 3 del D.Lgs. 159/2011, per cui la determinazione è rilasciata sotto condizione di decadenza in caso di informativa antimafia negativa.

TUTTO QUANTO SOPRA PREMESSO E CONSIDERATO

Risultano soddisfatti i presupposti per il rilascio dell'Autorizzazione Unica ai sensi dell'art.12 del D. lgs 387/2003 e ss.mm.ii, in seno al PAUR ex art.27 bis del D Lgs 152/2006 e ss.mm.ii. con tutte le prescrizioni e condizioni richiamate in narrativa, per la costruzione e l'esercizio di:

- un impianto di produzione di energia elettrica da fonte rinnovabile solare della potenza nominale di 28,280 MWp, denominato "Molinari", in località Molinari nel Comune di Galatina (LE);
- delle opere connesse (codice di Rintracciabilità 201901035) le quali prevedono che l'impianto sarà collegato in antenna a 150 kV su un futuro ampliamento della Stazione Elettrica di Trasformazione (SE) della TN 380/150 kV di Galatina. Tale soluzione prevede la costruzione:
    - di una Sottostazione Elettrica di Trasformazione alla tensione nominale di 150 kV collegata in antenna a 150 kV sulla Stazione Elettrica (SE) di Trasformazione della RTN a 380/150 kV di Galatina,
    - di una stazione condivisa con altre società che hanno stipulato un contratto richiesto da Terna per la condivisione del medesimo stallo all'interno della SE di Galatina,
    - di un cavidotto interrato MT a 30 kV per il collegamento dell'impianto alla Sottostazione Elettrica di Trasformazione a 150 kV,

  - di un cavidotto interrato AT a 150 kV per il collegamento della Sottostazione Elettrica di Trasformazione con la stazione condivisa con altre società che hanno stipulato un contratto di condivisione,
  - di un cavidotto interrato AT a 150 kV per il collegamento della stazione condivisa con la SE di Trasformazione della RTN a 380/150 kV di Galatina;
- delle infrastrutture strettamente indispensabili e riferite in progetto.

L'adozione del provvedimento di Autorizzazione Unica è effettuato sotto riserva espressa di revoca ove, all'atto delle eventuali verifiche, venissero a mancare uno o più presupposti di cui ai punti precedenti o alle dichiarazioni rese in atti, allorquando non veritiere.

VERIFICA AI SENSI del Reg. UE n. 679/2016 e del D.Lgs. 196/03, come modificato dal D.Lgs. n. 101/2018 - Garanzie alla riservatezza

"La pubblicazione dell'atto all'Albo, salve le garanzie previste dalla Legge n. 241/90 in tema di accesso ai documenti amministrativi, avviene nel rispetto della tutela della riservatezza dei cittadini secondo quanto disposto dal Regolamento UE n. 679/2016 in materia di protezione dei dati personali, nonché dal D.Lgs. n. 196/2003 come modificato dal D.Lgs. n. 101/2018, ed ai sensi dal vigente Regolamento Regionale n. 5/2006 per il trattamento dei dati sensibili e giudiziari, in quanto applicabile.
Ai fini della pubblicità legale, l'atto destinato alla pubblicazione è redatto in modo da evitare la diffusione di dati personali identificativi non necessari ovvero il riferimento alle particolari categorie di dati previste dagli articoli 9 e 10 del Regolamento citato; qualora tali dati fossero indispensabili per l'adozione dell'atto, essi sono trasferiti in documenti separati, esplicitamente richiamati".

Valutazione di impatto di genere (prima valutazione)
Ai sensi della D.G.R. n. 398 del 03/07/2023 la presente deliberazioneè stata sottoposta a Valutazione di impatto di genere. L'impatto di genere stimato risulta (segnare con una X): diretto indiretto X neutro non rilevato

ADEMPIMENTI CONTABILI AI SENSI DEL D. LGS. 118/2011 e ss.mm.ii.:

Il presente provvedimento non comporta alcun mutamento qualitativo e quantitativo di entrata o di spesa, a carico del Bilancio Regionale in quanto trattasi di provvedimento amministrativo rilasciato *ex lege* su istanza di parte.

LA DIRIGENTE DELLA SEZIONE TRANSIZIONE ENERGETICA

VISTI E RICHIAMATI:

- gli artt. 4 e 16 del D.Lgs. 30 marzo 2001 n. 165 e ss.mm.ii.;
- gli artt. 4, 5 e 6 della L.R. 4 febbraio 1997 n. 7 e ss.mm.ii.;
- il D.Lgs. 30 giugno 2003 n. 196 e ss.mm.ii.;
- l'art. 32 della L. n. 18 giugno 2009 n. 69 e ss.mm.ii.;
- la Legge 7 agosto 1990 n. 241 e ss.mm.ii.;
- le Linee guida pubblicate sulla G.U. n. 1/2003;
- l'art. 12 del Decreto Legislativo 29 dicembre 2003 n. 387 e ss.mm.ii.;
- la Legge 14 novembre 1995 n. 481 e ss.mm.ii.;

- la Legge Regionale 21 ottobre 2008 n. 31;
- la Legge Regionale 24 settembre 2012 n. 25 e ss.mm.ii., *"Regolazione dell'uso dell'energia da fonti rinnovabili";*
- la D.G.R. n. 2084 del 28/09/2010 (Burp n. 159 del 19/10/2010): *buone pratiche per la produzione di paesaggio: Approvazione schema di Protocollo di Intesa tra la Regione Puglia, Enti Locali e Società proponenti impianti per la produzione di energia da fonte rinnovabile.*
- la D.G.R. 3029 del 30 dicembre 2010, approvazione della Disciplina del procedimento unico di autorizzazione alla realizzazione ed all'esercizio di impianti di produzione di energia elettrica;
- il R.R. n. 24 del 30/12/2010 così come modificato dalla delibera di G.R. n. 2512 del 27/11/2012 nel cui ambito d'applicazione rientra l'istanza in oggetto.
- La D.D. del Servizio Energia, Reti e Infrastrutture Materiali per lo Sviluppo 3 gennaio 2011, n. 1: "*Autorizzazione Unica ai sensi dell'art. 12 del D.Lgs. 387/2003 - DGR n. 3029 del 30.12.2010 - Approvazione delle "Istruzioni tecniche per la informatizzazione della documentazione a corredo dell'Autorizzazione Unica*" e delle "Linee Guida Procedura Telematica".
- il Regolamento UE n.679/2016 relativo alla "protezione delle persone fisiche con riguardo al trattamento dei dati personali, nonché alla libera circolazione di tali dati" e che abroga la direttiva 95/46/CE (Reg. generale sulla protezione dei dati);
- la D.G.R. 07.12.2020 n. 1974 con cui è stato approvato l'Atto di Alta Organizzazione della Presidenza e della Giunta Regionale del nuovo Modello organizzativo denominato "*modello ambidestro per l'innovazione della macchina amministrativa regionale – MAIA 2.0*";
- D.P.G.R. 22/01/2021 n. 22 *"Adozione Atto di Alta Organizzazione. Modello Organizzativo "MAIA 2.0"*;
- il D.P.G.R. 10/02/2021 n. 45 con cui sono state apportate integrazioni e modifiche al modello organizzativo "*MAIA 2.0*";
- la D.G.R. 22/07/2021 n. 1204 *"D.G.R. 1974/2020 'Approvazione Atto di Alta Organizzazione MAIA 2.0'. Ulteriori integrazioni e modifiche – D.G.R. n.1409/2019 'Approvazione del Programma Triennale di rotazione ordinaria del personale'. Aggiornamento Allegato B)"*;
- la D.G.R. 28/07/2021 n. 1289 *"Applicazione art. 8 comma 4 del Decreto del Presidente della Giunta Regionale 22 gennaio 2021, n. 22. Attuazione modello MAIA 2.0 – Funzioni delle Sezioni di Dipartimento";*
- la D.G.R. 30/09/2021 n. 1576 *"Conferimento incarichi di direzione delle Sezioni di Dipartimento ai sensi dell'art.2, comma 2, del decreto del Presidente della Giunta regionale 22 gennaio, n. 22*";
- la LR 11/2001 applicabile *ratione temporis*, oggi sostituita da L.R. 26 del 7.11.2022, sui procedimenti autorizzativi ambientali a norma del Codice dell'Ambiente;
- la L. n. 91/2022 sulla "Conversione in legge, con modificazioni, del decreto- legge 17 maggio 2022, n. 50, recante misure urgenti in materia di politiche energetiche nazionali, produttività delle imprese e attrazione degli investimenti, nonché in materia di politiche sociali e di crisi ucraina"
- la DGR del 19 dicembre 2022, n. 1901 "*Procedimento di Autorizzazione Unica ai sensi dell'art. 12 del Decreto legislativo n. 387 del 29 dicembre 2003 e ss.mm.ii. per gli impianti di produzione di energia da fonti rinnovabili - Oneri economici in capo ai proponenti e Atto Unilaterale d'Obbligo";*
- la LR 28/2022 e ss.mm.ii. "*norme in materia di transizione energetica*"
- la D.G.R. del 3/7/2023, n. 938 recante "D.G.R. n. 302/2022 Valutazione di impatto di genere. Sistema di gestione e di monitoraggio. Revisione degli allegati.

VERIFICATO CHE:
sussistono le condizioni di cui all'art. 12 c. 3 del D.Lgs. 387/2003 poiché, in particolare:

- **l'Autorità Competente PAUR, ovvero la Provincia di Lecce, Servizio Politiche di Tutela e Transizione Ecologica**, giusto verbale di Conferenza di Servizi del **15/12/2022,** trasmesso con nota prot. 49591 del 16/12/2022, *"*chiudeva la conferenza di servizi con **esito positivo di compatibilità ambientale e paesaggistica"***;*
- **la Provincia di Lecce, Servizio Politiche di Tutela Ambientale e Transizione Ecologica, con**

Determinazione Dirigenziale *N. 1845 del 16/12/2022* *"DETERMINA di esprimere, secondo le risultanze di cui alla istruttoria tecnico-amministrativa da considerarsi parte integrante della presente determinazione, pronuncia di Valutazione Impatto Ambientale, ai sensi del D.Lgs. n.152/2006,* ***positiva con le prescrizioni*** *di cui alla "Istruttoria Tecnico- Amministrativa"* compendiate nell'Allegato 1 - "Istruttoria Tecnico - Amministrativa" del provvedimento*," integrato dalle misure correttive di recepimento delle indicazioni ARPA Puglia";*

- questa Sezione Transizione Energetica ha comunicato con nota prot. n. 11645 del 26/07/2023, , di **poter concludere favorevolmente la fase dell'istruttoria tecnica ed amministrativa in ordine al rilascio dell'Autorizzazione Unica ai sensi del D.Lgs. n. 387/2003,** con tutte le prescrizioni in atti da ritenersi parte integrante e sostanziale, per la costruzione ed esercizio dell'impianto in oggetto; richiamata in particolare la legge regionale 7 novembre 2022, n. 28 "*Norme in materia di incentivazione alla transizione energetica",* per cui **sono dovute misure di compensazione e di riequilibrio ambientale e territoriale a carico dei proponenti**, dei produttori, dei vettori e dei gestori di impianti e infrastrutture energetiche sul territorio pugliese, e la Deliberazione della Giunta Regionale 28 settembre 2010, n. 2084 "*buone pratiche per la produzione di paesaggio: Approvazione schema di Protocollo di Intesa tra la Regione Puglia, Enti Locali e Società proponenti impianti per la produzione di energia da fonte rinnovabile*" che richiede la sottoscrizione di un apposito Protocollo di Intesa tra Regione Puglia, Enti Locali e Società proponenti;

DATO ATTO CHE:

- la D.G.R. n. 1576 del 30.09.2021 con la quale l'Avv. Angela Cistulli è stata individuata Dirigente della Sezione "Transizione Energetica" nella quale è incardinato il procedimento di rilascio dell'Autorizzazione Unica ai sensi del D. Lgs. 29/12/2003, n. 387 e per il quale la stessa ricopre anche il ruolo di Responsabile del procedimento ai sensi della L. 241-1990;
- in capo al Responsabile del presente atto e agli altri estensori e firmatari non sussistono cause di conflitto di interesse, anche potenziale, ai sensi dell'art.6- bis della Legge n.241/1990 e dell'art.1, comma 9, lettera e) della Legge 190/2012.

VISTO l'Atto Unilaterale d'Obbligo sottoscritto dalla **NEW SOLAR WHITE S.r.l.** in data 2/10/2023
FATTI SALVI gli obblighi in capo alla Società Proponente e, specificatamente:

- la NEW SOLAR WHITE S.r.l. è tenuta a depositare sul portale telematico regionale www.sistema.puglia.it nella Sezione "Progetti Definitivi" il progetto approvato in sede di Conferenza di Servizi nonché gli strati informativi dell'impianto di produzione di energia elettrica da fonte fotovoltaica e delle relative opere di connessione elettrica georiferiti nel sistema di riferimento UTM WGS84 Fuso 33N, entro il termine di 90 giorni dalla notifica della presente determinazione;
- ai sensi dell'art.9 del Decreto del Presidente della Repubblica 13 giugno 2017, n. 120 e ss.mm.ii, "Regolamento recante la disciplina semplificata della gestione delle terre e rocce da scavo", la NEW SOLAR WHITE S.r.l. deve presentare all'Autorità competente al rilascio dell'Autorizzazione Unica, almeno 90 giorni prima dell'inizio dei lavori per la realizzazione dell'opera, il Piano di Utilizzo in conformità all'Allegato 5 dello stesso decreto, nonché il piano di gestione dei rifiuti;
- provvedere alle misure di compensazione territoriale ed ambientale a norma del DM 10/09/2010, Allegato 2 e della L.R. n. 28/2022, nonché come da Delibera del Comune di Galatina n. 16 del 21/03/2023 di "*Approvazione schema di convenzione regolante i rapporti tra il Comune di Galatina e la New Solar White s.r.l., per la compensazione e il riequilibrio ambientale per la produzione di energia da fonte rinnovabile in località "Molinari" nel territorio del Comune di Galatina*", trasmessa con comunicazione del 14/07/2023 in atti al prot. 11229 di pari data;

Precisato che:

L'adozione del provvedimento di Autorizzazione Unica è effettuato sotto riserva espressa di revoca ove, all'atto delle eventuali verifiche, venissero a mancare uno o più presupposti di cui ai punti precedenti o alle dichiarazioni rese in atti, allorquando non veritiere

DETERMINA

Di prendere atto di quanto espresso in narrativa, che costituisce parte integrante e sostanziale del presente atto e che qui si intende integralmente riportato.

ART. 1)

Di prendere atto di quanto riportato nella nota prot. n. 11645 del 26/07/2023 con la quale la Sezione Transizione Energetica nella persona del Responsabile del Procedimento, attesi gli esiti istruttori curati dal funzionario P.O., confermata dal Dirigente del Servizio Energia e fonti alternative e rinnovabili, comunicava la conclusione della fase dell'istruttoria tecnica ed amministrativa in ordine al rilascio dell'Autorizzazione Unica ai sensi del D.Lgs. n. 387/2003, per la costruzione e l'esercizio dell'impianto in oggetto.

ART. 2)

di provvedere al rilascio, in seno al PAUR (art.27 bis del D Lgs 152/2006 e ss.mm.ii) delegato alle competenze provinciali, alla New Solar White S.R.L**.** con sede legale in Lecce, Via E. Estrafallaces, 26 Lecce, P. IVA 05059720754, dell'Autorizzazione Unica, di cui ai comma 3 dell'art. 12 del D.Lgs. 387 del 29/12/2003 e s.m.i., della D.G.R. n. 35 del 23/01/2007, della D.G.R. 3029 del 28/12/2010, D.G.R. 1901/2022 e della L.R. n. 25 del 25/09/2012 e sm.i., per la costruzione ed esercizio di:

- un impianto di produzione di energia elettrica da fonte rinnovabile solare della potenza nominale di 28,280 MWp, denominato "Molinari", in località Molinari nel Comune di Galatina (LE);
- opere connesse (codice di Rintracciabilità 201901035) consistenti in impianto collegato in antenna a 150 kV su un futuro ampliamento della Stazione Elettrica di Trasformazione (SE) della TN 380/150 kV di Galatina. Tale soluzione prevede, a sua volta, la costruzione:
    - di una Sottostazione Elettrica di Trasformazione alla tensione nominale di 150 kV collegata in antenna a 150 kV sulla Stazione Elettrica (SE) di Trasformazione della RTN a 380/150 kV di Galatina,
    - di una stazione condivisa con altre società che hanno stipulato un contratto richiesto da Terna per la condivisione del medesimo stallo all'interno della SE di Galatina,
    - di un cavidotto interrato MT a 30 kV per il collegamento dell'impianto alla Sottostazione Elettrica di Trasformazione a 150 kV,
    - di un cavidotto interrato AT a 150 kV per il collegamento della Sottostazione Elettrica di Trasformazione con la stazione condivisa con altre società che hanno stipulato un contratto di condivisione,
    - di un cavidotto interrato AT a 150 kV per il collegamento della stazione condivisa con la SE di Trasformazione della RTN a 380/150 kV di Galatina;
- infrastrutture strettamente connesse ed indispensabili.

ART. 3)

La presente autorizzazione unica, rilasciata a seguito di un procedimento unico svolto nel rispetto dei principi di semplificazione e con le modalità stabilite dalla legge 241/90, allorquando confluita nel Provvedimento Autorizzatorio Unico Regionale di cui all'art. 27 bis, a cura dell'autorità competente PAUR, costituisce titolo a costruire ed esercire l'impianto in conformità al progetto approvato, ai sensi e per gli effetti di cui all'art. 12, comma 3, del D.Lgs. 29/12/2003 n. 387 e, ai sensi dell'art. 14 quater, comma 1 e seguenti della legge 241/90 e successive modifiche ed integrazioni, sostituisce, a tutti gli effetti, ogni autorizzazione, concessione, nulla osta o atto di assenso comunque denominato di competenza delle amministrazioni partecipanti, o comunque invitate a partecipare ma risultate assenti, alla predetta conferenza convocata nell'ambito del presente procedimento.

Tra le condizioni che vincolano l'efficacia del presente atto rientrano a pieno titolo le misure di compensazione ambientale e territoriale a favore dei Comuni territorialmente competenti, a norma dell'Allegato 2 del DM 10/09/2010, richiamate in atti del procedimento e nella narrativa del presente provvedimento, stabilite in Conferenza di Servizi decisoria e tali da consentire, qualora non già formalizzate e stipulate direttamente con le amministrazioni beneficiarie, la sottoscrizione del Protocollo di Intesa come da D.G.R. n. 2084 del 28/09/2010 (BURP n. 159 del 19/10/2010), alla cui stipula è delegato dalla Giunta regionale il Dirigente al Servizio Assetto del Territorio, oggi Sezione Tutela e Valorizzazione del Paesaggio della Regione Puglia.
Anche nelle more di tale stipula ai sensi della deliberazione regionale, restano valide e vincolanti ai fini dell'efficacia del presente provvedimento.

ART. 4)

La New Solar White s.r.l. nella fase di realizzazione dell'impianto di produzione di energia elettrica da fonte solare di cui di cui al presente provvedimento e nella fase di esercizio del medesimo impianto dovrà assicurare il puntuale rispetto delle prescrizioni formulate dagli Enti intervenuti alla conferenza di servizi, all'uopo interfacciandosi con i medesimi Enti nonché di quanto previsto dall'art. 1 comma 3 della L.R. 18 ottobre 2010 n. 13 che così recita "*Per gli interventi di manutenzione degli impianti eolici e fotovoltaici, esistenti e di nuova installazione, è vietato l'uso di erbicidi o veleni finalizzati alla distruzione di piante erbacee dei luoghi interessati".*
Tra queste prescrizioni rientrano anche quelle che saranno eventualmente meglio esplicitate o ulteriormente apposte nel provvedimento di PAUR a cura dell'autorità competente provinciale, atteso che la compatibilità ambientale è un fondamentale presupposto di efficacia del presente provvedimento di Autorizzazione Unica.
La verifica di ottemperanza e il controllo alle succitate prescrizioni e alle altre contenute nel presente provvedimento competono, se non diversamente ed esplicitamente riferito in atti, alle stesse amministrazioni che le hanno disposte.

ART. 5)

La presente Autorizzazione Unica avrà:

- durata massima di anni venti, dalla data di entrata in esercizio, per le opere a carico della Società;
- durata illimitata, per l'esercizio delle opere a carico della Società gestore della Rete;
- laddove le opere elettriche siano realizzata dalla Società gestore di Rete, la durata dei relativi lavori decorrerà dal rilascio dell'atto di voltura a favore dello stesso.

ART. 6)

Di dichiarare la pubblica utilità delle opere di realizzazione dell'impianto per la produzione di energia elettrica da fonte rinnovabile di tipo fotovoltaico, nonché delle opere connesse e delle infrastrutture indispensabili alla costruzione e all'esercizio dello stesso e, limitatamente a queste ultime, per quanto occorra, apporre il vincolo preordinato all'esproprio, ai sensi degli artt. 12, 16 e 17 del D.P.R. 327 del 08/06/2001 e del comma 1 dell'art. 12 del Decreto Legislativo 29 Dicembre 2003 n. 387, autorizzate con la presente determinazione.

ART. 7)

Di stabilire che ai sensi dell'art. 14-quater comma 4 della L. n. 241/90 e ss.mm.ii. "*i termini di efficacia di tutti i pareri, autorizzazioni, concessioni, nulla osta o atti di assenso comunque denominati acquisiti nell'ambito della conferenza di servizi decorrono dalla data della comunicazione della determinazione motivata di conclusione della conferenza*", effettuata dalla Sezione Transizione Energetica – Servizio Energia, Fonti Alternative e Rinnovabili con nota prot. n. 11645 del 26/07/2023.

ART. 8)

La Società, ai sensi del comma 2, dell'art. 4 della L.R. n. 31/2008, come modificato dal comma 19 dell'art. 5 della L.R. 25/2012 e s.m.i., entro centottanta giorni dalla presentazione della Comunicazione di Inizio Lavori, dovrà depositare presso la Regione Puglia - Dipartimento Sviluppo Economico:

a. dichiarazione congiunta del proponente e dell'appaltatore resa ai sensi di quanto disposto dagli articoli 46 e 47 del D.P.R. 445/2000 che attesti l'avvenuta sottoscrizione del contratto di appalto per la

costruzione dell'impianto autorizzato che contiene la previsione di inizio e fine lavori nei termini di cui al comma 5 dell'art. 4 della L.R. 31/2008 come modificato dall'art. 5 comma 18 e 20 della L.R. 25/2012, ovvero dichiarazione del proponente che attesti la diretta esecuzione dei lavori ovvero contratto di aggiudicazione di appalto con indicazione del termine iniziale e finale dei lavori;

b. dichiarazione congiunta del proponente e del fornitore resa ai sensi di quanto disposto dagli articoli 46 e 47 del d.p.r. 445/2000 che attesti l'esistenza del contratto di fornitura relativo alle componenti tecnologiche essenziali dell'impianto;
c. fideiussione a prima richiesta rilasciata a garanzia della realizzazione dell'impianto, entro i termini stabiliti dalla presente determinazione, di importo non inferiore a euro 50,00 per ogni kW di potenza elettrica rilasciata a favore della Regione Puglia, come disposto con delibera di D.G.R. n. 3029/2010 e dalla D.G.R. n. 1901 del 19/12/2022 *"Procedimento di Autorizzazione Unica ai sensi dell'art. 12 del Decreto legislativo n. 387 del 29 dicembre 2003 e ss.mm.i.. per gli impianti di produzione di energia da fonti rinnovabili - Oneri economici in capo ai proponenti e Atto Unilaterale d'Obbligo"*;
d. fideiussione a prima richiesta rilasciata a garanzia della realizzazione dell'impianto, entro i termini stabiliti dalla presente determinazione, di importo non inferiore a euro 100,00 per ogni kW di potenza elettrica rilasciata a favore del Comune, come disposto con delibera di D.G.R. n. 3029/2010 e aggiornabile secondo le modalità stabilite dal punto 2.2 della medesima delibera di G.R. ovvero dell'art. 4 della L.R. 31/2008 come modificato dalla L.R. 25/2012 ovvero art. 20 della L.R. 52/2019, nonché D.G.R. n. 1901 del 19/12/2022 *"Procedimento di Autorizzazione Unica ai sensi dell'art. 12 del Decreto legislativo n. 387 del 29 dicembre 2003 e ss.mm.i.. per gli impianti di produzione di energia da fonti rinnovabili - Oneri economici in capo ai proponenti e Atto Unilaterale d'Obbligo"*.

Il mancato deposito nel termine perentorio dei 180 giorni sopra indicato, della documentazione di cui alle lettere a), b), c) e d) determina **la decadenza di diritto dell'autorizzazione** e l'obbligo del soggetto autorizzato al ripristino dell'originario stato dei luoghi.
Le fideiussioni da presentare a favore della Regione e del Comune devono avere le caratteristiche di cui al paragrafo 13.1 lettera j delle Linee Guida Nazionali approvate con D.M. 10/09/2010 e contenere le seguenti clausole contrattuali:

- espressamente la rinuncia al beneficio della preventiva escussione del debitore principale, la rinuncia all'eccezione di cui all'art. 1957, comma 2 del Codice Civile, nonché l'operatività delle fideiussioni stesse entro 15 giorni a semplice richiesta scritta della Regione Puglia – ora Dipartimento Sviluppo Economico, Sezione Transizione Energetica, o del Comune, senza specifico obbligo di motivazione;
- la validità della garanzia sino allo svincolo da parte dell'Ente garantito e il suo svincolo solo su autorizzazione scritta del medesimo soggetto beneficiario;
- la rinuncia ad avvalersi del termine di cui al primo comma dell'art. 1957 del Codice Civile;
- la specificazione che il mancato pagamento del premio e dei supplementi di premio non potrà essere opposta in nessun caso all'Ente garantito.

ART. 9)

Il termine di inizio dei lavori, per effetto dell'art. 7-bis del D.L. n. 50/2022, convertito nella Legge n. 91/2022, è di mesi 36 (trentasei) dal rilascio della autorizzazione unica; quello per l'ultimazione dei lavori è di anni tre dall'inizio dei lavori conformemente all'art.15, c.2 del DPR 380/2001 e ss.mm.ii.; entrambi i suddetti termini sono prorogabili su istanza motivata presentata dall'interessato almeno quindici giorni prima della scadenza. Sono fatti salvi eventuali aggiornamenti, rinnovi o proroghe relative a provvedimenti settoriali recepiti nel provvedimento di A.U..
Le proroghe complessivamente accordate non possono eccedere i ventiquattro mesi. Il collaudo, redatto da ingegnere abilitato iscritto all'ordine da almeno dieci anni, deve essere effettuato entro sei mesi dal completamento dell'impianto e deve attestare la regolare esecuzione delle opere previste e la loro conformità al progetto definitivo redatto ai sensi del D.P.R. 5.10.2010 n. 207.

I seguenti casi possono determinare la revoca dell'Autorizzazione Unica, l'obbligo di ripristino dell'originario stato dei luoghi e il diritto della Regione ad escutere la fidejussione rilasciata a garanzia della realizzazione dell'impianto entro i termini stabiliti:

- mancato rispetto del termine di inizio lavori;
- mancato rispetto del termine di realizzazione dell'impianto, fatti salvi i casi di cui all'art. 5, comma 21 della Legge Regionale n. 25 del 25/09/2012;
- mancato rispetto del termine di effettuazione dell'atto di collaudo;
- mancato rispetto di termini e prescrizioni sancite dall'Atto di Impegno e dalla Convenzione sottoscritti.

Il mancato rispetto dell'esecuzione delle eventuali misure compensative, nei termini riferiti nella Conferenza di Servizi e nel quadro progettuale ove indicate, determina la decadenza dell'Autorizzazione Unica.

ART. 10)

La presente determinazione è rilasciata sotto espressa clausola risolutiva per cui, in caso di non positiva acquisizione della documentazione antimafia di cui all'art. 84, comma 3 del medesimo D.Lgs. 159/2011, o di perdita dei requisiti soggettivi ed oggettivi in capo al proponente accertati nel corso del procedimento, la Sezione Transizione Energetica provvederà all'immediata revoca del provvedimento di autorizzazione.

ART. 11)

La vigilanza sull'esecuzione dei lavori di realizzazione delle opere in oggetto compete al Comune, ai sensi dell'art. 27 (Vigilanza sull'attività urbanistico - edilizia - L. n. 47/1998, art. 4; D.Lgs. n. 267/2000, artt. 107 e 109) del D.P.R. 380/2001 per assicurarne la rispondenza alla normativa edilizia e urbanistica applicabile alle modalità esecutive fissate nei titoli abilitativi.

L'accertamento di irregolarità edilizie o urbanistiche comporta l'adozione, da parte del Comune, dei provvedimenti di cui ai capi I (Vigilanza sull'attività urbanistico - edilizia e responsabilità) e II (Sanzioni) del titolo IV della parte I (Attività Edilizia) del D.P.R. 380/2001, fatta salva l'applicazione, da parte delle autorità competenti, delle eventuali ulteriori sanzioni previste dalle leggi di settore.

Il Comune ha competenza per il controllo, il monitoraggio e la verifica della regolare e conforme esecuzione delle opere a quanto autorizzato con il presente provvedimento, anche ai sensi dell'art. 15 della L.R. 25/2012.

Per le medesime finalità la Società, contestualmente all'inizio lavori, deve, a pena di revoca dell'Autorizzazione Unica, previa diffida ad adempiere, depositare presso il Comune, il progetto definitivo, redatto ai sensi del D.P.R. 207/2010 e vidimato dalla Sezione Transizione Energetica.

La Regione Puglia Sezione Transizione Energetica si riserva ogni successivo ulteriore accertamento.

ART. 12)

La Società e gli eventuali affidatari delle opere da eseguire sono obbligati:

- a ripristinare i luoghi affinché risultino disponibili per le attività previste per essi all'atto della dismissione dell'impianto (ai sensi del comma 4 dell'art. 12 del D.Lgs. 387/2003, D.M. 10/09/2012 paragrafo 13.1 lettera j), ovvero ai sensi dell'art. 5 comma 13 della Legge Regionale n. 25/2012). Le modalità di rimessa in pristino dello stato dei luoghi sono subordinate, inoltre, anche al corretto recepimento delle prescrizioni dettate in merito dagli Enti il cui parere, rilasciato in Conferenza di Servizi, è parte integrante della presente determinazione di autorizzazione;
- a tenere sgombre da qualsiasi residuo le aree dell'impianto di produzione di biometano non direttamente occupate dalle strutture e rese disponibili per le eventuali compatibili attività agricole; a ripristinare, a lavori ultimati, le strade e le aree di cantiere di supporto alla realizzazione dell'impianto per la produzione di energia elettrica da fonte rinnovabile fotovoltaica;
- a depositare presso la struttura tecnica periferica territorialmente competente, prima dell'inizio dei lavori, i calcoli statici delle opere in cemento armato;
- ad effettuare a propria cura e spese la comunicazione dell'avvenuto rilascio dell'Autorizzazione Unica su un quotidiano a diffusione locale e in uno a diffusione nazionale, entro il termine di inizio lavori. L'adempimento dovrà essere documentato dalla Società in sede di deposito della documentazione di cui all'art. 4, comma 2, della L.R. 31/2008 come modificato dall'art. 5, comma 18, della L.R. 25/2012;

- a rispettare in fase di realizzazione tutte le norme vigenti in materia di sicurezza, regolarità contributiva dei dipendenti e di attività urbanistico – edilizia (D.Lgs. n. 387/03, D.P.R. n. 380/2001, D.Lgs. n. 81/08, ecc.);
- a consentire accessi e verifiche, anche di natura amministrativa, al personale incaricato da parte della Regione Puglia e a fornire eventuali informazioni, anche ai fini statistici, per le verifiche degli impegni assunti in fase di realizzazione di cui al paragrafo 4 della D.G.R. n. 3029 del 28/12/2010;
- a nominare uno o più direttori dei lavori. La Direzione dei lavori sarà responsabile della conformità delle opere realizzate al progetto approvato, nonché la esecuzione delle stesse opere in conformità alle norme vigenti in materia. La nomina del direttore dei lavori e la relativa accettazione dovrà essere trasmessa da parte della Ditta a tutti gli Enti invitati alla Conferenza di Servizi, unitamente alla comunicazione di inizio dei lavori di cui all'Atto Unilaterale d'Obbligo;
- a fornire alla Regione e al Comune interessato, con cadenza annuale, le informazioni e le notizie di cui al paragrafo 2.3.6 della D.G.R. n. 35 del 06/02/2007.

La Società è obbligata, altresì, a comunicare tempestivamente le informazioni di cui all'art. 16, comma 2 della L.R. 25/2012 e quindi:

- eventuali successioni - a titolo oneroso o gratuito - nel titolo autorizzativo e comunque nell'esercizio dell'impianto, depositando documentazione relativa alla composizione personale, ai soggetti che svolgono funzioni di amministrazione, direzione e controllo e al capitale sociale del subentrante, con l'espresso impegno da parte dell'impresa subentrante a comunicare, tempestivamente, alla Regione o al Comune eventuali modifiche che dovessero intervenire successivamente;
- i contratti di appalto e di subappalto stipulati dal committente o dall'appaltatore con altre imprese ai fini dell'esecuzione dei lavori di realizzazione o ai fini dell'esercizio degli impianti autorizzati o comunque assentiti dalla Regione o dal Comune, producendo documentazione relativa alla composizione personale, agli organi di amministrazione, direzione e controllo a al capitale sociale delle imprese affidatarie, con l'espresso impegno - da parte degli appaltatori e subappaltatori - a comunicare tempestivamente alla Regione o al Comune eventuali modifiche che dovessero intervenire successivamente.

ART. 13)

La Sezione Transizione Energetica - Servizio Energia e Fonti Alternative e Rinnovabili provvederà, ai fini della piena conoscenza, alla trasmissione della presente determinazione alla Società istante e al Comune interessato.

ART. 14)

Avverso il presente provvedimento è ammesso ricorso giurisdizionale al TAR o ricorso straordinario al Presidente della Repubblica, rispettivamente entro e non oltre sessanta e centoventi giorni dalla pubblicazione nella Sezione Trasparenza del sito istituzionale della Regione Puglia.

ART. 15)

Il presente provvedimento, redatto in un unico esemplare, composto da 39 facciate:

- rientra nelle funzioni dirigenziali;
- è immediatamente esecutivo;
- sarà pubblicato:
  - all'Albo Telematico,
  - nella sezione "Amministrazione Trasparente", sottosezione "Provvedimenti" e "Provvedimenti dirigenti amministrativi" del sito ufficiale della regione Puglia: www.regione.puglia.it,
  - sul Bollettino Ufficiale della Regione Puglia;
- sarà trasmesso, per gli adempimenti consequenziali, ivi compreso il controllo di ottemperanza delle prescrizioni qualora disposte:
  - alla Segreteria della Giunta Regionale;

- alla Provincia di Lecce, Servizio Politiche di Tutela Ambientale e Transizione Ecologica, con onere di divulgazione agli enti con competenze ambientali intervenuti nel PAUR;
- al Dipartimento Ambiente, Paesaggio e Qualità Urbana della Regione Puglia - Sezione Autorizzazioni Ambientali;
- al Dipartimento Ambiente, Paesaggio e Qualità Urbana della Regione Puglia- Sezione Autorizzazioni Ambientali e Sezione Tutela del Paesaggio;
- al Dipartimento Agricoltura Sviluppo Rurale ed Ambiente della Regione Puglia – Sezione Risorse Idriche;
- al Ministero delle Imprese e del Made in Italy– Direzione Generale Per le Attività Territoriali Divisione III – Ispettorato Territoriale Puglia, Basilicata e Molise;
- al Comando dei Vigili del Fuoco di Lecce;
- al Ministero della Cultura, Soprintendenza Archeologica Belle Arti e Paesaggio per le Provincie di Brindisi e Lecce
- a Ferrovie del Sud Est;
- ad Anas, Gruppo Ferrovie dello Stato Italiane;
- ad Arpa Puglia - DAP Lecce ;
- ad ASL, Lecce;
- al GSE S.p.A.;
- ad InnovaPuglia S.p.A.;
- al Comune di Galatina (LE);
- all'Ufficio per le Espropriazioni della Regione Puglia;
- a Terna S.p.A.;
- all' Autorità di Bacino Distrettuale dell'Appennino Meridionale – Sede Puglia
- alla Società **NEW SOLAR WHITE S.r.l.** a mezzo pec, in qualità di destinatario diretto del provvedimento.

Il presente Provvedimento è direttamente esecutivo.

Firmato digitalmente da:

P.O. Responsabile PAUR
Valentina Benedetto

Il Dirigente di Servizio Energia E Fonti Alternative E Rinnovabili
Francesco Corvace

Il Dirigente della Sezione Transizione Energetica

Angela Cistulli

DETERMINAZIONE DEL DIRIGENTE SEZIONE TURISMO E INTERNAZIONALIZZAZIONE 24 ottobre 2023, n. 271

CUP: B39I23000550002 L. r. n. 1/2018; regolamento regionale n. 8/2019. Bando per l'erogazione di contributi dei rituali festivi legati al fuoco (D.D. n.129/2023). Approvazione graduatoria ed impegno di spesa.

IL DIRIGENTE DELLA STRUTTURA PROPONENTE

IL DIRIGENTE DELLA SEZIONE

Visti

- gli articoli 4 e 5 della L.R. n. 7/97;
- la D.G.R. n. 3261 del 28/7/98;
- gli artt. 4 e 16 del D.Lgs. 165/01;
- la DGR n.1518 del 31/07/2015;
- il DPGR n.443 del 31/07/2015;
- la DGR n. 458 dell'08/04/2016;
- il DPGR n.304 del 10/05/2016;
- il DPGR n. 316 del 17/05/2016;
- Vista la Deliberazione di G. R. n.1974 del 07 dicembre 2020 di approvazione del nuovo Modello Organizzativo denominato MAIA 2.0;
- Visto il DPGR 22 gennaio 2021, n.22 di adozione dell'atto di Alta Organizzazione. Modello Organizzativo MAIA 2.0 e ss.mm.ii.;
- la D.G.R. n. 1576 del 30/09/2021 con cui è stato prorogato e conferito l'incarico di Dirigente della Sezione Turismo;
- Vista la D.D. n.1 del 16/02/2022;
- Vista la D.D. n. 9 del 04/03/2022 del Dipartimento Personale e Organizzazione con cui sono stati conferiti gli incarichi dei Dirigenti di Servizio;
- l'art. 32 della legge 18 giugno 2009, n. 69, che prevede l'obbligo di sostituire la pubblicazione tradizionale all'Albo ufficiale con la pubblicazione di documenti digitali sui siti informatici;
- l'art. 18 del D.Lgs 196/03 e ss.mm.ii."Codice in materia di protezione dei dati personali" in merito ai Principi applicabili ai trattamenti effettuati dai soggetti pubblici.

PREMESSO che

La l.r. 25 gennaio 2018 n.1 recante "Interventi per la valorizzazione dei rituali festivi legati al fuoco", riconosce e valorizza i rituali festivi legati al fuoco, come espressioni del patrimonio storico culturale e folkloristico legato ai riti del fuoco, con la finalità di diffonderne soprattutto il valore umano. Detta legge punta ad accrescere la consapevolezza a livello locale, nazionale e internazionale, dell'importanza di tali manifestazioni che favoriscono la diffusione della cultura e la conoscenza delle tradizioni e del territorio della nostra Regione.
I rituali festivi legati al fuoco, che si svolgono sul territorio regionale pugliese, concorrono a formare il calendario annuale delle manifestazioni storiche della Puglia. La suindicata l.r. n. 1/2018:
all'art 3 contempla l'istituzione di un apposito registro, da tenersi presso la Sezione Turismo, cui è attribuita la competenza in materia;
all'art. 5 stabilisce che "*La Giunta regionale, con regolamento da emanarsi entro novanta giorni dalla data di entrata in vigore della presente legge, definisce criteri, modalità e termini per l'inserimento nel registro dei soggetti aventi titolo, nonché per l'erogazione dei contributi, la presentazione delle domande, le tipologie di spese ammissibili e la rendicontazione delle spese sostenute".*
Con regolamento regionale n. 8 del 25 febbraio 2019, in attuazione della l.r. n. 1/2018 sono stati stabiliti criteri modalità e termini per l'inserimento nel registro nonché per l'erogazione dei contributi dei rituali festivi legati al fuoco in attuazione della legge regionale 25 Gennaio 2018 n. 1.

In particolare, l'art. 3 del suddetto regolamento prevede che l'iscrizione nel registro de quo sia condizione per poter accedere ai contributi secondo le modalità e i termini previsti in apposito Bando da emanarsi a cura del dirigente della Sezione Turismo.

Considerato che

Sul BURP n. 58 del 30/05/2019 è stato pubblicato avviso per l'iscrizione nel Registro regionale dei rituali festivi legati al fuoco, reso disponibile sul sito istituzionale della Regione anche nell'area "Cultura e Turismo", alla voce Turismo - Bandi, Avvisi e Esami.

Il suddetto registro è a implementazione progressiva.

Alla data del presente atto risultano iscritte n. 31 manifestazioni.

Considerato che

Sul BURP n. 54 del 15.06.2023 è stato pubblicato il bando per l'erogazione di contributi dei rituali festivi legati al fuoco di cui alla determinazione dirigenziale n.129 del 9 maggio 2023.

Alla data di scadenza del richiamato bando, ovvero alla data del 15/07/2023, sono pervenute n. 26 istanze di contributo relative ai seguenti eventi:

DENOMINAZIONE PROPONENTE	DATA E ORARIO DI RICEZIONE DELLA DOMANDA	NUMERO DI PROTOCOLLO	DATA protocollo	ISCRIZIONE REGISTRO RITUALI DEL FUOCO	TITOLO DEL PROGETTO
PRO LOCO QUADRATUM CORATO	29/06/2023 ore 20.46	2175	03/07/2023	si	Jò a Jò – tradizionale falò di santa Lucia
CIRCOLO ANSPI NOICATTARO	01/07/2023 ore 17.49	2188	03/07/2023	si	I rituali nojani del fuoco
COMUNE MARUGGIO	03/07/2023 ore 11.18	2192	03/07/2023	si	LU FUECU TI CRIŠTU PICCINNU
.COMUNE CUTROFIANO	05/07/2023 ore 12.10	2270	05/07/2023	si	Sant'Antoni te le Focare
COMUNE MIGGIANO	06/07/2023 ore 10.24	2308	06/07/2023	si	FOCAREDDHRA DE SA' VICENZU (FOCARA DI SAN VINCENZO
COMUNE ROSETO VALFORTORE	07/07/2023 ore 11.52	2334	07.07.2023	si	FUOCHI DI SANT'ANUONJE 2023,
COMUNE CHIEUTI	07/07/2023 ore 14.01	2336	10.07.2023	si	Carrese di Chieuti
PRO LOCO TORITTO	10/07/2023 ore 08.47	2342	10.07.2023	si	La Notte dei Fornai

COMUNE ROCHETTA SANT ANTONIO	10/07/2023 ore 18.21	2354	11.07.2023	si	Tra Fuochi e Tradizioni- I Fuochi del Santo Patrono Sant'Antonio Abate
COMUNE NOVOLI	10/07/2023 ore 18.57	2356	11.07.2023	si	La Focara di Novoli
COMUNE PRESICCE ACQUARICA	11/07/2023 ore 12.48	2366	11.07.2023	si	Focareddha di Sant'Andrea
COMUNE SAN MARCO IN LAMIS	11/07/2023 ore 19.50	2376	12.07.2023	si	Le Fracchie di San Marco in Lamis
COMUNE CASTELLANA GROTTE	12/07/2023 ore 14.28	2392	12.07.2023	Si	I Fanove
COMUNE CASTELLUCCIO VALMAGGIORE	12/07/2023 ore 17.55	2396	13/07/2023	no	I FUOCHI DI SAN GIUSEPPE
COMUNE CAPURSO	13/07/2023 ore 12.10	2405	13.07.2023	si	La Fanoje
COMUNE SAN SEVERO	13/07/2023 ore 13.05	2409	13.07.2023	no	Festa del soccorso 2023
COMUNE GIOVINAZZO	13/07/2023 ore 16.56	2411	14.07.2023	si	Festa di Sant'Antonio Abate
GRUPPO FOLK PIZZICHE E MUZZICHE VIESTE	13/07/2023 ore 19.11	2413	14.07.2023	si	La Fanoja di San Giuseppe
ASSIEME GRAVINA	14/07/2023 ore 01.06	2414	14.07.2023	no	La nova nouve di San Giuseppe
COMUNE SPECCHIA	14/07/2023 ore 12.05	2423	14.07.2023	si	Focareddha
COMUNE MONTE SANT ANGELO	14/07/2023 ore 14.41	2431	17.07.2023	si	Le Fanoje di San Giuseppe
QUARTIERE FULCIGNANO	14/07/2023 ore 18.17	2495	17.07.2023	si	Fuori Falò
COMUNE ZOLLINO	14/07/2023 ore 20.46	2436	17.07.2023	si	Festa de lu Focu
COMUNE ORSARA DI PUGLIA	14/07/2023 ore 22.28	2437	17.07.2023	si	"Fucacoste e Cocce Priatorje"
COMUNE ACCADIA	15/07/2023 ore 3.13	2438	17.07.2023	si	Falò di San Sebastiano
PRO LOCO RUVO DI PUGLIA	21/07/2023 ore 12.24	2495	21/07/2023	no	Falò di santa Lucia

Rilevato che

Con determinazione dirigenziale n. 217 del 10/08/2023 è stata nominata la Commissione giudicatrice di cui all'art.4 del summenzionato Bando.

La Commissione ha selezionato le attività da finanziare, nei limiti dello stanziamento di bilancio di gestione 2023, pari a complessivi euro 180.000,00 di cui euro 160.000,00 sul capitolo 701025 destinati ad Amministrazioni locali (Comuni) ed euro 20.000,00 sul capitolo 701026 destinati a istituzioni sociali private.

La selezione è stata effettuata sulla base dei seguenti criteri:

CRITERI DI VALUTAZIONE	INDICATORI	PUNTEGGIO MASSIMO ATTRIBUIBILE
A. Qualità dell'evento in rapporto alle finalità individuate dalla l.r. 1/2018	Livello di aderenza alle finalità individuate nell'art. 1 L.r. /2018	**30**
B. Seguito della manifestazione	Afflusso di pubblico risultante dagli atti autorizzativi/dichiarativi previsti dalla normativa in materia di pubblica sicurezza, ovvero in caso di evento on line, dagli accessi registrati	**30**
C. Appartenenza a circuito tra manifestazioni storiche di interesse locale	Numero di manifestazioni appartenenti al circuito	**15**
D. celebrazione o rappresentazione che coinvolge più città italiane o europee con loro tradizioni e culture	Numero città coinvolte	**15**
	Totale	**90**

All'esito della valutazione la Commissione ha redatto una la graduatoria completa di piano di riparto delle risorse disponibili , di cui all'allegato A, parte integrante del presente provvedimento.

La graduatoria comprende solo le istanze/proposte di finanziamento che la Commissione ha ammesso alla fase di valutazione.

Non sono state ammesse alla fase di valutazione, le istanze presentate dai seguenti proponenti:

- **Comune di Castelluccio Valmaggiore**: trattasi di istanza di iscrizione nel Registro dei Rituali del Fuoco;
- **Comune di San Severo**: trattasi di istanza di iscrizione nel Registro dei Rituali del Fuoco;
- **Assieme Gravina**: inammissibile, ai sensi dell'art. 3 del bando, in quanto non iscritta nel Registro dei Rituali del Fuoco;
- **Comune di Accadia**: inammissibile per mancanza dell'istanza sottoscritta;
- **Pro loco di Ruvo di Puglia:** trattasi di istanza di iscrizione nel Registro dei Rituali del Fuoco.

Ai sensi dell'art. 4 del bando sono state ammesse a finanziamento le istanze che, hanno riportato un punteggio ***uguale o superiore*** *a* 50 punti.

L'assegnazione del contributo, nei limiti dello stanziamento di bilancio, è commisurata al punteggio conseguito

in base al criterio di proporzionalità, tenuto conto del budget di spesa di cui alle istanze.

VISTI
La determinazione dirigenziale n.129 del 9 maggio 2023 di approvazione del Bando per l'erogazione di contributi dei rituali festivi legati al fuoco;
la determinazione n.69 del 28/05/2019;
Il regolamento regionale n. 8/2019;
la legge regionale n. 1/2018;

si propone l'approvazione della graduatoria relativa al bando per l'erogazione di contributi dei rituali festivi legati al fuoco anno 2023, di cui all'Allegato A, parte integrante del presente atto, nonché l'adozione dei consequenziali adempimenti contabili.

VERIFICA AI SENSI DEL D. Lgs. 196/03 e ss.mm. e ii.

Garanzie alla riservatezza

La pubblicazione dell'atto sul BURP, nonché la pubblicazione all'Albo sul sito istituzionale, salve le garanzie previste dalla l. 241/90 in tema di accesso ai documenti amministrativi, avviene nel rispetto della tutela alla riservatezza dei cittadini, secondo quanto disposto dal Regolamento UE n. 679/2016 in materia di protezione dei dati personali, nonché dal DLgs 196/03 e ss.mm.ii., ed ai sensi del vigente regolamento regionale n.5/2006 per il trattamento dei dati sensibili e giudiziari, in quanto applicabile. Ai fini della pubblicità legale il presente provvedimento è stato redatto in modo da evitare la diffusione di dati personali identificativi non necessari ovvero il riferimento alle particolari categorie di dati previste dagli articoli 9 e 10 del succitato Regolamento UE.

ADEMPIMENTI CONTABILI

ai sensi del D. lgs. n.118/2011 e successive modificazioni ed integrazioni

Bilancio: Autonomo
Esercizio finanziario: 2023
L.R. n. n. 32 del 29.12.2022 "Disposizioni per la formazione del Bilancio di previsione 2023 e Bilancio pluriennale 2023-2025 della Regione Puglia (legge di stabilità regionale 2023)";
L.R. n. 33 del 29.12.2022 "Bilancio di previsione della Regione Puglia per l'esercizio finanziario 2023 e pluriennale 2023-2025";
DGR n. 27 del 24/01/2023 "Bilancio di previsione per l'esercizio finanziario 2023 e pluriennale 2023-2025. Art. 39, comma 10, del decreto legislativo 23 giugno 2011, n. 118. Documento Tecnico di accompagnamento e Bilancio finanziario gestionale. Approvazione;

Competenza : 2023
CRA: 13.4 Dipartimento Turismo, Economia della Cultura e Valorizzazione del Territorio – Sezione Turismo e Internazionalizzazione
Atto di prenotazione spesa: D.D. n. 129 del 9 maggio 2023.;
IMPEGNO complessivo: Euro **180.000,00**, così ripartito:
- euro 1**60.000,00**, da imputare sul capitolo di spesa: **U0701025** "CONTRIBUTI PER LA VALORIZZAZIONE DEI RITUALI FESTIVI LEGATI AL FUOCO. ART. 6 L.R. 1/2018".
codifica piano dei conti finanziario di cui al d.lgs.118/2011 e s.m.i: U.1.04.01.02.003 Trasferimenti correnti a Comuni;
MISSIONE, PROGRAMMA: 07.01. Turismo
Creditore: Comuni, selezionati a seguito del bando, che organizzano manifestazioni iscritte nel registro

regionale dei rituali festivi legati al fuoco**,** secondo la seguente ripartizione**:**

€ 27.256,67 Comune Novoli codice Fiscale : 80001090754;
€21.805,33 Comune San Marco In Lamis Codice fiscale: 84001130719
€ 21.805,33 Comune Castellana Grotte Codice Fiscale :00834380727
€ 8.838,00 Comune Cutrofiano codice Fiscale : 80009050750
€19.881,33 Comune Presicce Acquarica codice Fiscale:05007900755
€ 5.900,00 Comune Monte Sant'Angelo codice fiscale : 83000870713
€ 18.598,67 Comune Capurso codice Fiscale:80015110721
€ 18.278,00 Comune Orsara Di Puglia codice fiscale 80002200717;
€ 17.636,67 Comune Giovinazzo codice fiscale : 80004510725

- euro **20.000,00** sul capitolo di spesa: **U0701026 "**CONTRIBUTI AD ISTITUZIONI SOCIALI PRIVATE PER LA VALORIZZAZIONE DEI RITUALI FESTIVI LEGATI AL FUOCO. ART. 6 L.R. 1/2018".
codifica piano dei conti finanziario di cui al d.lgs.118/2011 e s.m.i: U.1.04.04.01.001 Trasferimenti correnti a Istituzioni Sociali Private
MISSIONE, PROGRAMMA: 07.01. Turismo
CREDITORE: soggetti (enti senza scopo di lucro), selezionati a seguito del bando, che organizzano manifestazioni iscritte nel registro regionale dei rituali festivi legati al fuoco, secondo la seguente ripartizione**:**
€ 4.601,59 Pro loco Quadratum Corato codice fiscale : 92 0015 20 722
€ 4.404,38 Pro loco Toritto Codice fiscale: 80033540727
€ 3.500,00 Circolo Anspi Noicattaro codice Fiscale :93472100721
€ 4.075,70 Associazione Culturale Festa De Lu Focu Zollino codice fiscale: 93077840754;
€ 3.418,33 Quartiere Fulcignano codice fiscale: 90054140752;

CAUSALE: contributi a copertura delle spese sostenute per l'organizzazione delle manifestazioni inserite nel registro regionale dei rituali festivi legati al fuoco, anno 2023.

CUP : B39I23000550002

Le scritture contabili sinteticamente sopra indicate sono dettagliatamente trascritte in apposito/i file costruito/i secondo il tracciato record standard ai fini dell'elaborazione cosiddetta massiva nel sistema contabile SAP-RP e trasmesso/i come allegato/i non parte integrante del presente atto secondo le regole del flusso documentale digitale CIFRA2.

dichiarazioni e attestazioni:

a) esiste disponibilità finanziaria sui capitoli di spesa innanzi indicati;
b) L'operazione contabile proposta assicura il rispetto dei vincoli di finanza pubblica vigenti e gli equilibri di Bilancio come previsto dal D.Lgs n.118/2011 e ss.mm.ii.;
c) si attesta che l'importo pari a **€ 180.000,00** è esigibile nel corso dell'esercizio finanziario 2023 con imputazione nei modi e nei termini indicati nella sezione adempimenti contabili;
d) Ricorrono gli obblighi di cui agli articoli 26 e 27 del d.lgs.33/2013.

Visto di attestazione disponibilità finanziaria

P.O. Bilancio e Controllo Di Gestione
(dott.ssa Mariangela Sciannimanico)

Il Dirigente della Sezione
(dott. Patrizio Giannone)

IL DIRIGENTE DELLA SEZIONE TURISMO E INTERNAZIONALIZZAZIONE

Sulla base delle risultanze istruttorie come innanzi illustrate, nonché letta la proposta formulata dal Dirigente del Servizio interessato;

Viste le sottoscrizioni poste in calce al presente dal funzionario responsabile PO e dal Dirigente del Servizio;

Richiamato, in particolare, il disposto dell'art. 6 della legge regionale 4 febbraio 1997, n. 7, in materia di modalità di esercizio della funzione dirigenziale,

DETERMINA

Di prendere atto di quanto espresso in narrativa, che costituisce parte integrante e sostanziale del presente atto e che qui si intende integralmente riportato.

Di prendere atto delle dichiarazioni e attestazioni riportate nella sezione "Adempimenti contabili", che costituiscono parte integrante e sostanziale del presente atto e che qui si intendono integralmente riportate.

- di approvare, ai sensi della l.r. n.1/2018, del regolamento regionale n. 8/2019 e del bando per l'erogazione di contributi dei rituali festivi legati al fuoco di cui alla determinazione dirigenziale n. 129 del 9 maggio 2023, la graduatoria unitamente al piano di distribuzione delle risorse disponibili;

di cui all'allegato A parte integrante del presente atto , redatti dalla Commissione giudicatrice di cui all'art. 4 del bando;

- di ammettere a finanziamento, ai sensi dell'art. 4 del bando, i soggetti di seguito elencati che hanno conseguito un punteggio uguale o superiore a 50 punti :

1. Comune di Novoli punteggio 85
2. Pro loco Quadratum Corato punteggio 70
3. Comune San Marco In Lamis punteggio 68
4. Comune Castellana Grotte punteggio 68
5. Pro Loco Toritto punteggio 67
6. Circolo Anspi Noicattaro punteggio65
7. Comune Cutrofiano punteggio 62
8. Comune Presicce Acquarica punteggio 62
9. Comune Monte Sant' Angelo punteggio 62
10. Associazione culturale "Festa De Lu Focu" Zollino punteggio 62
11. Comune Capurso punteggio 58
12. Comune Orsara Di Puglia punteggio 57
13. Comune Giovinazzo punteggio 55
14. Quartiere Fulcignano punteggio 52

- di impegnare la somma complessiva di Euro 180.000,00 già prenotata con DD n.129 del 9 maggio 2023 sui capitoli di spesa U0701025 e U0701026 del Bilancio gestionale, in favore dei suddetti soggetti ammessi a finanziamento, come meglio specificato nella sezione adempimenti contabili del presente atto;

- di stabilire che la relativa liquidazione avverrà con successivo/i provvedimento/i dirigenziale/i a seguito dell'avvenuta presentazione della documentazione di cui all'art. 5 del bando;

- di dare atto che il presente provvedimento:

sarà trasmesso alla Sezione Bilancio e Ragioneria e diverrà esecutivo con l'apposizione del visto di regolarità contabile;

sarà pubblicato sul Bollettino Ufficiale della Regione Puglia nonché sul sito www.regione.puglia.it nella

sezione Amministrazione Trasparente - provvedimenti dirigenti, ai sensi della L.R. 15/2008 e per gli effetti di cui al comma 3 art. 20 D.P.G.R. n.22/2021;

Si autorizza la Sezione Bilancio e Ragioneria a procedere alla registrazione degli adempimenti contabili dettagliatamente riportati nella Scheda Anagrafico Contabile, Allegato 1 parte integrante della presente determinazione.

Il presente Provvedimento diviene esecutivo con l'apposizione del Visto di Regolarità Contabile da parte della Sezione Bilancio e Ragioneria.

Basato sulla proposta n. 056/DIR/2023/00276 dei sottoscrittori della proposta:

Il Funzionario Istruttore
Rosa De Florio

P.O. Bilancio/Adempimenti Contabili/Controllo Gestione
Mariangela Sciannimanico

Firmato digitalmente da:

Il Dirigente della Sezione Turismo e Internazionalizzazione
Salvatore Patrizio Giannone

ALLEGATO A

GRADUATORIA BANDO PER LA EROGAZIONE DI CONTRIBUTI RELATIVI AI RITUALI FESTIVI LEGATI AL FUOCO ANNO 2023 (CUP: B39I23000550002)

n.	SOGGETTO PROPONENTE	DENOMINAZIONE DEL PROGETTO	PUNTEGGIO ATTRIBUITO IN RELAZIONE A CIASCUN CRITERIO DI VALUTAZIONE				PUNTEGGIO TOTALE	IMPORTO CONTRIBUTO RICHIESTO	IMPORTO CONTRIBUTO RITENUTO AMMISSIBILE	PIANO DI RIPARTO
			A	B	C	D				
	AMMESSI A FINANZIAMENTO									
1	COMUNE NOVOLI	La Focara di Novoli	30	30	10	15	85	75.100,00 €	75.100,00 €	**27.256,67 €**
2	PRO LOCO QUADRATUM CORATO	Jò a Jò – tradizionale falò di santa Lucia	25	30	15	0	70	16.000,00 €	16.000,00 €	**4.601,59 €**
3	COMUNE SAN MARCO IN LAMIS	Le Fracchie di San Marco in Lamis	28	30	10	0	68	31.416,22 €	31.416,22 €	**21.805,33 €**
4	COMUNE CASTELLANA GROTTE	I Fanove					68	43.222,26 €	26.224,00 €	**21.805,33 €**
5	PRO LOCO TORITTO	La Notte dei Fornai	27	20	15	5	67	5.000,00 €	5.000,00 €	**4.404,38 €**
6	CIRCOLO ANSPI NOICATTARO	I rituali nojani del fuoco	25	30	10	0	65	4.000,00 €	3.500,00 €	**3.500,00 €**
7	COMUNE CUTROFIANO	Sant'Antoni te le Focare	27	20	15	0	62	8.838,00 €	8.838,00 €	**8.838,00 €**
8	COMUNE PRESICCE ACQUARICA	Focareddha di Sant'Andrea	27	30	5	0	62	31.820,00 €	31.820,00 €	**19.881,33 €**
9	COMUNE MONTE SANT ANGELO	Le Fanoje di San Giuseppe	27	20	0	15	62	5.900,00 €	5.900,00 €	**5.900,00 €**
10	ASSOCIAZIONE CULTURALE "FESTA DE LU FOCU" ZOLLINO	Festa de lu Focu	27	20	15	0	62	15.200,00 €	15.200,00 €	**4.075,70 €**
11	COMUNE CAPURSO	La Fanoje	28	30	0	0	58	20.000,00 €	20.000,00 €	**18.598,67 €**
12	COMUNE ORSARA DI PUGLIA	"Fucacoste e Cocce Priatorje"	27	30	0	0	57	40.850,00 €	40.850,00 €	**18.278,00 €**
13	COMUNE GIOVINAZZO	Festa di Sant'Antonio Abate	25	30	0	0	55	24.455,00 €	24.455,00 €	**17.636,67 €**
14	QUARTIERE FULCIGNANO	Fuori Falò	27	20	5	0	52	4.884,00 €	4.884,00 €	**3.418,33 €**
	NON AMMESSI A FINANZIAMENTO									
1	GRUPPO FOLK PIZZICHE E MUZZICHE VIESTE	La Fanoja di San Giuseppe	22	20	0	0	42	27.833,68 €		
2	COMUNE ROSETO VALFORTORE	FUOCHI DI SANT'ANUONJE 2023	21	20	0	0	41	5.700,00 €		
3	COMUNE SPECCHIA	Focareddha	20	20	0	0	40	8.500,00 €		
4	COMUNE MARUGGIO	Lu fuecu ti Cristu piccinnu	18	20	0	0	38	4.000,00 €		
5	COMUNE MIGGIANO	Focareddhra de Sa' Vicenzu	15	20	0	0	35	4.442,00 €		
6	COMUNE ROCCHETTA SANT ANTONIO	Tra Fuochi e Tradizioni- I Fuochi del Santo Patrono Sant'Antonio Abate - 15-17 gennaio	non valutabile	20	0	0	20	12.892,15 €		
7	COMUNE CHIEUTI	Carrese di Chieuti	non valutabile					69.068,24 €		

DETERMINAZIONE DEL DIRIGENTE SEZIONE TURISMO E INTERNAZIONALIZZAZIONE 10 novembre 2023, n. 287

Direttore tecnico agenzia di viaggio e turismo. Attuazione D.G.R. n. 811 del 06/06/2022 e D.D. n.138/2022. Abilitazione ai sensi dell'art. 2, comma 8, del D.M. Turismo n. 1432 del 5 agosto 2021- Riconoscimento sulla base dell'esperienza professionale acquisita.

IL DIRIGENTE DELLA STRUTTURA PROPONENTE

IL DIRIGENTE DELLA SEZIONE

Visti

- gli articoli 4 e 5 della L.R. n. 7/97;
- la D.G.R. n. 3261 del 28/7/98;
- gli artt. 4 e 16 del D.Lgs. 165/01;
- la DGR n.1518 del 31/07/2015;
- il DPGR n.443 del 31/07/2015;
- la DGR n. 458 dell'08/04/2016
- il DPGR n.304 del 10/05/2016;
- il DPGR n. 316 del 17/05/2016;
- Vista la Deliberazione di G. R. n.1974 del 07 dicembre 2020 di approvazione del nuovo Modello Organizzativo denominato MAIA 2.0;
- Visto il DPGR 22 gennaio 2021, n.22 di adozione dell'atto di Alta Organizzazione. Modello Organizzativo MAIA 2.0 e ss.mm.ii.;
- Vista la DGR n.1289 del 28 luglio 2021;
- la D.G.R. n. 1576 del 30/09/2021 con cui è stato prorogato e conferito l'incarico di Dirigente della Sezione Turismo;
- Vista la D.D. n.1 del 16/02/2022;
- Vista la D.D. n. 9 del 04/03/2022 del Dipartimento Personale e Organizzazione con cui sono stati conferiti gli incarichi dei Dirigenti di Servizio;
- l'art. 32 della legge 18 giugno 2009, n. 69, che prevede l'obbligo di sostituire la pubblicazione tradizionale all'Albo ufficiale con la pubblicazione di documenti digitali sui siti informatici;
- l'art. 18 del D.Lgs 196/03 e ss.mm.ii."Codice in materia di protezione dei dati personali" in merito ai Principi applicabili ai trattamenti effettuati dai soggetti pubblici.

Premesso che:

La professione di "Direttore tecnico di agenzia di viaggi e turismo" è contemplata dall'art. 20 c.d."Codice del Turismo" approvato con D.lgs. 23 maggio 2011, n. 79, secondo cui "Con decreto del Presidente del Consiglio dei Ministri o del Ministro delegato sono fissati i requisiti professionali a livello nazionale dei direttori tecnici delle agenzie di viaggio e turismo, previa intesa con la Conferenza permanente per i rapporti tra lo Stato, le Regioni e le Province Autonome di Trento e di Bolzano".

All'esito di una preventiva concertazione tra le strutture tecniche del Ministero del Turismo e delle Regioni, nella seduta del 4 agosto 2021, la Conferenza permanente per i rapporti tra lo Stato, le Regioni e le Province Autonome di Trento e Bolzano ha adottato, su proposta del Ministero del Turismo, l'intesa ai sensi dell'articolo 20 del decreto legislativo 23 maggio 2011, n. 79, sullo schema di decreto del Ministro del Turismo concernente la disciplina dei requisiti professionali a livello nazionale dei Direttori tecnici delle agenzie di viaggio e turismo (Rep. Atti n. 147/CSR del 4 agosto 2021).

A seguito dell'Intesa il Ministro del Turismo ha emanato il D.M. 5 agosto 2021 (prot. n. 1432) "Requisiti professionali a livello nazionale dei direttori tecnici di agenzia di viaggio e turismo" che è entrato in vigore in data 6 agosto 2021.

Il predetto decreto nel determinare i requisiti professionali a livello nazionale dei Direttori tecnici delle agenzie di viaggio e turismo (nello specifico trattasi di requisiti soggettivi, formativi e linguistici) individua percorsi abilitativi alternativi utili al conseguimento dell'abilitazione (essenzialmente per titoli o per esami) disponendo anche, al comma 8 dell'art. 2 (richiamando e facendo proprio quanto previsto dall'art.
29 del D.Lgs. 206/2007 - Attuazione della direttiva 2005/36/CE relativa al riconoscimento delle qualifiche professionali …) che l'abilitazione può essere rilasciata, dalle Regioni e dalla Province autonome, anche sulla base dell'esperienza professionale acquisita al sussistere delle condizioni stabilite.

L'attività professionale di Direttore tecnico di agenzia di viaggio e turismo è compresa nella lista II dell'Allegato IV, è per essa il riconoscimento, ai sensi dell'art. 29 del D.Lgs 206/2007 avviene sulla base dell'esperienza professionale al sussistere di una delle condizioni stabilite dal medesimo articolo.

Con la legge regionale n. 2 del 4 marzo 2022 "Modifiche alla legge regionale 30 aprile 2019, n. 17 (Disciplina delle agenzia di viaggio e turismo) è stato recepito il decreto del Ministero del turismo 5 agosto 2021 (Requisiti professionali a livello nazionale dei direttori tecnici delle agenzie di viaggio e turismo) allineando la legge regionale alle intervenute disposizioni statali.

Nella seduta della Conferenza delle Regioni e delle Province autonome del 16 marzo 2022 è stato sancito l'accordo Rep. Atti n. Rep. atti n. 22/48/CR10/C16-C17 con cui sono state approvate le "Linee guida in materia di Direttore tecnico di agenzia di viaggio e turismo".

Con delibera n. 811 del 06/06/2022 (BURP n.79 del 14/07/2022) la Giunta regionale ha demandato alla Sezione Turismo e Internazionalizzazione l'emanazione di disposizioni in materia al fine di disciplinare il percorso abilitativo e con esso i requisiti puntuali richiesti al fine dell'ottenimento dell'abilitazione ai sensi dell'art. 2, comma 8, del D.M. 1432/2021.

In attuazione della richiamata DGR n.811 del 06/06/2022, con determinazione dirigenziale n. 138 del 06/07/2022(BURP n.79 del 14/07/2022), si è provveduto ad approvare l'apposita modulistica e le relative istruzioni per la richiesta di riconoscimento dell'abilitazione professionale di Direttore tecnico di agenzia di viaggio e turismo e, tra l'altro, la Tabella dei requisiti e la documentazione richiesta per il riconoscimento dell'esperienza professionale ai fini del rilascio dell'abilitazione di Direttore Tecnico di Agenzia di Viaggio e Turismo (art. 2, comma 8 del D.M. n. 1432 del 5 agosto 2021 e art.29 del D.Lgs. n.206/2007 e ss.mm.ii.).

Considerato che:
Ai sensi e per gli effetti di cui all'art. 2, comma 8, del D.M. n. 1432 del 5 agosto 2021 la sig. Carmela Tolomeo, nei modi e nei termini stabiliti dalla D.D. n.138 /2022, in data 01.11.2023 ha richiesto il rilascio dell'abilitazione all'esercizio dell'attività di "Direttore tecnico di agenzia di viaggio e turismo" sulla base dell'esperienza professionale acquisita. L'istanza e la relativa documentazione è stata inviata via pec in data data 01.11.2023, acquisita al prot. n. AOO_056-0003605 del 02.11.2023, successivamente integrata con pec del 06.11.2023 acquisita in atti rispettivamente in pari data prot.AOO_056-0003671

Rilevato che :

dall'istruttoria espletata, risulta che la sig. Carmela Tolomeo i cui dati anagrafici completi sono riportati nell'allegata scheda anagrafica, che non sarà pubblicata in nessuna forma e che sarà disponibile al pubblico solo nei casi di richiesta di accesso agli atti, come regolamentato dalle norme vigenti in materia, ha maturato

cinque anni consecutivi in qualità di Titolare equiparato (rif. art.29 comma 1, lettera a) del D.Lgs. 206/2007 e ss.mm.ii) –Legale Rappresentante –Amministratore, che svolge attività di Agenzia di Viaggio e Turismo (codice ATECO 79.11).

Dato atto che :
la sig. Carmela Tolomeo ha dichiarato, altresì di essere a conoscenza che qualora dai controlli, anche successivi, il contenuto delle dichiarazioni rese in ordine ai requisiti soggettivi previsti dall'art. 2, comma 2 del D.M. 1432 del 5 agosto 2021, nonché dei requisiti formativi previsti dall'art. 2, comma 3, del D.M. 1432 del 5 agosto 2021, risultino non corrispondenti al vero, oltre le sanzioni penali, è prevista la decadenza dai benefici ottenuti sulla base delle dichiarazioni stesse (art.75 del D.P.R. n.445/2000).

Vista:
la documentazione acquisita in atti prodotta dalla parte richiedente l'abilitazione, costituita da :

- Dichiarazione sostitutiva del certificato di iscrizione al registro Imprese di Bari prot. N. 9526090 del 01.11.2023;
- Atto di costituzione di società in nome collettivo autorizzazione n. 576/8-2T del 10.01.1989;
- Visura camerale – storica di Società di Persone - Camera di Commercio Industria Artigianato e Agricoltura di Bari (documento n. L ZG0RZNQRZNZC4KPRQT) estratto dal Registro Imprese in data 06.11.2023);
- Segnalazione Certificata di inizio attività Agenzia di Viaggi e Turismo, della Provincia BAT, protocollo 0057366-14 del 06.10.2014, classificazione VIII.07.01E

Ritenuto pertanto

di provvedere al riconoscimento in favore della sig. Carmela Tolomeo del possesso dei requisiti stabiliti dall'art.2 del D.M. n. 1432 del 5 agosto 2021, nonché al rilascio dell'attestato di abilitazione allo svolgimento dell'attività professionale di direttore tecnico di agenzia di viaggio e turismo ai sensi dell'art. 2, comma 8 del D.M. n. 1432 del 5 agosto 2021;

Visti:

- l'art. 20 del c.d. "Codice del turismo" approvato con D.lgs. 23 maggio 2011, n. 79;
- la Legge Regionale n. 17 del 30 aprile 2019 e ss.mm.ii. "*Disciplina delle agenzie di viaggio e turismo"*;
- il D.M. Turismo n. 1432 del 5 agosto 2021 "Requisiti professionali a livello nazionale dei direttori tecnici delle agenzie di viaggio e turismo";
- l'Accordo approvato dalla Conferenza delle Regioni e Province autonome in data 16 marzo 2022 Rep. atti n.22/48/CR10/C16-C17;
- la determinazione dirigenziale n. 138 del 06/07/2022;
- la D.G.R. n. 811 del 06/06/2022 "Recepimento dell'Accordo Rep. atti n.22/48/CR10/C16-C17 del 16 marzo 2022. Linee guida in materia di Direttore tecnico di agenzia di viaggio e turismo";
- l'art. 29 del D.Lgs. n. 206 del 9 novembre 2007 "Attuazione della direttiva 2005/36/CE relativa al riconoscimento delle qualifiche professionali, nonché della direttiva 2006/100/CE che adegua determinate direttive sulla libera circolazione delle persone a seguito dell'adesione di Bulgaria e Romania".

si propone al Dirigente della Sezione l'adozione del conseguente provvedimento.

VERIFICA AI SENSI DEL DLGs 196/03
Garanzie alla riservatezza

La pubblicazione dell'atto sul BURP, nonché la pubblicazione all'Albo sul sito istituzionale, salve le garanzie

previste dalla L. 241/90 in tema di accesso ai documenti amministrativi, avviene nel rispetto della tutela alla riservatezza dei cittadini, secondo quanto disposto dal Regolamento UE n. 679/2016 in materia di protezione dei dati personali, nonché dal D.Lgs 196/03 e ss.mm.ii., ed ai sensi del vigente regolamento regionale n.5/2006 per il trattamento dei dati sensibili e giudiziari, in quanto applicabile. Ai fini della pubblicità legale il presente provvedimento è stato redatto in modo da evitare la diffusione di dati personali identificativi non necessari ovvero il riferimento alle particolari categorie di dati previste dagli articoli 9 e 10 del succitato Regolamento UE.

ADEMPIMENTI CONTABILI AI SENSI DEL DLGS N.118/2011

La presente determinazione non comporta implicazioni di natura finanziaria sia di entrata che di spesa e dalla stessa non deriva alcun onere a carico del Bilancio regionale.

IL DIRIGENTE DELLA SEZIONE

Sulla base delle risultanze istruttorie come innanzi illustrate;
viste le sottoscrizioni poste in calce al presente provvedimento dal funzionario istruttore e dal Dirigente ad interim del Servizio Sviluppo, Infrastrutture Imprese e Professioni;

richiamato, in particolare, il disposto dell'art. 6 della legge regionale 4 febbraio 1997, n. 7, in materia di modalità di esercizio della funzione dirigenziale.

DETERMINA

Di prendere atto di quanto espresso in narrativa, che costituisce parte integrante e sostanziale del presente atto e che qui si intende integralmente riportato.

- **di riconoscere** al sig. Carmela Tolomeo, il possesso dei requisiti stabiliti dall'art.2 del D.M. n. 1432 del 5 agosto 2021;

- **di rilasciare** l'attestato di abilitazione allo svolgimento dell'attività professionale di direttore tecnico di agenzia di viaggio e turismo ai sensi dell'art. 2, comma 8 del D.M. n. 1432 del 5 agosto 2021;
I dati anagrafici completi della sig. Carmela Tolomeo sono riportati nell'allegata scheda anagrafica, che non sarà pubblicata in nessuna forma e che sarà disponibile al pubblico solo nei casi di richiesta di accesso agli atti, come regolamentato dalle norme vigenti in materia;

- **di dare atto che** qualora dai controlli, anche successivi, il contenuto delle dichiarazioni rese in ordine ai requisiti soggettivi previsti dall'art. 2, comma 2 del D.M. 1432 del 5 agosto 2021, nonché dei requisiti formativi previsti dall'art. 2, comma 3, del D.M. 1432 del 5 agosto 2021, risultino non corrispondenti al vero, oltre le sanzioni penali, è prevista la decadenza dai benefici ottenuti sulla base delle dichiarazioni stesse (art.75 del D.P.R. n.445/2000);

- **di dare atto** che il presente provvedimento :
è immediatamente esecutivo;
sarà pubblicato sul Bollettino Ufficiale della Regione Puglia nonché sul sito www.regione.puglia.it nella sezione Amministrazione Trasparente - provvedimenti dirigenti, ai sensi della L.R. 15/2008 e per gli effetti di cui al comma 3 art. 20 D.P.G.R. n.22/2021;

- di notificare, copia del presente provvedimento, all'indirizzo pec dell'abilitato a "Direttore tecnico di agenzie di viaggio e turismo": sig. Carmela Tolomeo

Il presente Provvedimento è direttamente esecutivo.

Basato sulla proposta n. 056/DIR/2023/00291 dei sottoscrittori della proposta:

Il Funzionario Istruttore
Rosa De Florio

Firmato digitalmente da:

Il Dirigente della Sezione Turismo e Internazionalizzazione
Salvatore Patrizio Giannone

DETERMINAZIONE DEL DIRIGENTE SEZIONE TURISMO E INTERNAZIONALIZZAZIONE 14 novembre 2023, n. 293

CUP: B38J23002590002 Secondo Avviso 2023 per la erogazione di contributi alle associazioni turistiche pro loco. Legge Regionale 11 giugno 2018, n. 25, DGR n. 1067 del 9 luglio 2020, D.D. n. 241 del 22 settembre 2023. Esiti attività di valutazione della Commissione. Approvazione n. 5 proposte progettuali.

IL DIRIGENTE DELLA STRUTTURA PROPONENTE

Il Dirigente della Sezione

Visti

gli articoli 4 e 5 della L.R. n. 7/97;
la Deliberazione G.R. n. 3261 del 28/7/98;
gli artt. 4 e 16 del D. Lgs. 165/01;
l'art. 32 della legge 18 giugno 2009, n. 69, che prevede l'obbligo di sostituire la pubblicazione tradizionale all'Albo ufficiale con la pubblicazione di documenti digitali sui siti informatici;
l'art. 18 del D.lgs. 196/03 "Codice in materia di protezione dei dati personali" in merito ai principi applicabili ai trattamenti effettuati dai soggetti pubblici;
la D.G.R. 22 del 22.01.2021, di adozione del modello organizzativo denominato "MAIA 2";
la D.G.R. n. 1576 del 30/09/2021 con cui è stato conferito l'incarico di Dirigente della Sezione Turismo e Internazionalizzazione;
la D.D. n. 9 del 04/03/2022 del Dipartimento Personale e Organizzazione con cui sono stati conferiti gli incarichi dei Dirigenti di Servizio;

in Bari, presso la sede della Sezione, sulla base della istruttoria espletata dal RUP riceve dal medesimo la seguente relazione.

PREMESSO CHE

ai sensi dell'art. 1 della legge regionale n. 25 dell'11 giugno 2018, recante la disciplina delle associazioni pro loco, "*La Regione Puglia riconosce e promuove le associazioni pro loco, con sede nel territorio regionale, come uno degli strumenti della promozione turistica di base, nonché della valorizzazione delle risorse naturali, ambientali, artistiche, storiche, culturali ed enogastronomiche, favorendone il ruolo attivo finalizzato all'attrattività del proprio territorio*".

In base all'art. 3, comma 3, lett. a e b, della l.r. 25/2018, l'iscrizione all'albo regionale è condizione indispensabile per fruire della denominazione "pro loco" e accedere ai contributi disciplinati dalla medesima legge.

L'articolo 12 (Bandi per contributi regionali) della citata legge dispone che per le finalità di cui all'articolo 1, la Giunta regionale disciplina con proprio provvedimento i criteri e le modalità della procedura selettiva per la concessione di contributi alle pro loco che presentino, in forma singola o associata, progetti per la realizzazione delle attività di promozione e valorizzazione turistica, meglio individuate nell'art. 2 della medesima legge.

A seguito di una ricognizione dei capitoli di bilancio di competenza della Sezione Turismo e Internazionalizzazione è emersa la disponibilità, sul capitolo di spesa U0311075, di risorse finanziarie nella misura di **euro 100.000,00** che è possibile destinare al potenziamento delle azioni di valorizzazione del territorio pugliese curate dalle pro loco.

Pertanto, con la **Deliberazione n. 1224/2023** avente ad oggetto "Contributi alle Associazioni Turistiche Pro Loco L.R. N. 25/2018. Variazione al bilancio di previsione 2023 e pluriennale 2023- 2025, al documento tecnico di accompagnamento e al bilancio finanziario gestionale 2023-2025, ai sensi dell'art. 51, comma 2, del D.Lgs. n. 118/2011 e ss.mm.ii.." la Giunta regionale ha provveduto ad approvare la citata **variazione** e ha dato mandato al Dirigente della Sezione Turismo e Internazionalizzazione di assumere tutti gli atti necessari all' assegnazione del finanziamento secondo gli indirizzi della deliberazione.

TENUTO CONTO CHE

Con deliberazione della Giunta Regionale n. 1067 del 09/07/2020 sono state approvate le **"Linee guida per la erogazione di contributi alle associazioni turistiche Pro loco"**, come previsto dall'articolo 12 della citata legge n. 25/2018.

Con **Atto Dirigenziale n. 241 del 22/09/2023** la Sezione Turismo e Internazionalizzazione ha provveduto ad **approvare il "Secondo Avviso 2023 per la erogazione di contributi alle associazioni turistiche pro loco"**, con il relativo modulo di domanda, nonché a prenotare l'impegno di spesa di euro 100.000,00.

CONSIDERATO CHE

L'avviso prevede che possono presentare proposte progettuali esclusivamente le pro loco aventi sede nel territorio regionale iscritte, alla data di presentazione della domanda, all'albo regionale di cui all'art. 3 della Legge regionale n. 25/2018. La domanda può essere presentata da singole pro loco o da più pro loco in forma associata.

Le proposte progettuali dovranno riguardare la realizzazione di una o più delle seguenti attività, in grado di generare flussi turistici a livello locale, nonché di provenienza nazionale o estera, nel rispetto delle normative vigenti per l'esercizio delle attività e professioni turistiche:
a) attività di valorizzazione del patrimonio storico, culturale, naturalistico, ambientale, artistico ed enogastronomico, quali visite guidate, escursioni, esperienze locali di carattere enogastronomico (es. degustazioni, laboratori), attività ricreative, videoproiezioni, installazioni creative, performance artistiche ecc;
b) attività di promozione del territorio di riferimento e dei suoi prodotti tipici dell'artigianato ed enogastronomia;
c) organizzazione, anche in collaborazione con enti pubblici e/o privati, di iniziative quali servizi di accoglienza, assistenza ed informazione turistica.

Gli interventi finanziabili a valere sul Bando dovranno essere avviati dopo l'approvazione, con determinazione dirigenziale, della proposta progettuale e svolgersi nell'arco temporale 1 dicembre 2023 – 15 gennaio 2024.

Le proposte, redatte secondo il modello approvato insieme all'avviso, possono essere presentate dal Presidente della Pro loco o dal referente indicato in caso di aggregazioni entro 30 giorni dalla pubblicazione dell'Avviso sul Bollettino Ufficiale della Regione Puglia (BURP) (ossia **a far data dal 5 ottobre 2023** considerato che l'Avviso è stato pubblicato sul **Burp n. 90 del 5 ottobre 2023**) **sino ad esaurimento risorse e comunque non oltre il termine massimo del 4 novembre giugno 2023**.

L'istruttoria delle proposte progettuali pervenute sarà svolta da un'apposita Commissione di valutazione nominata dal dirigente della Sezione Turismo e Internazionalizzazione e si articolerà in una **verifica di ammissibilità formale e sostanziale**, ad esito positivo della quale si procederà alla **valutazione tecnica** delle proposte secondo i criteri individuati.

La Commissione procede alla valutazione delle domande presentate e ammissibili, **in base all'ordine cronologico di presentazione**, determinato dalla attestazione di accettazione della PEC di trasmissione

dell'istanza all'indirizzo PEC indicato per la presente procedura, attribuendo a ciascuna un punteggio finale, secondo i criteri di seguito specificati:

CRITERI DI VALUTAZIONE	INDICATORI	PUNTEGGIO MASSIMO PER VOCE	PUNTEGGIO MASSIMO ATTRIBUIBILE
A. Qualità tecnica dell'operazione proposta con particolare riferimento al miglioramento della qualità dell'offerta e dei servizi per la fruizione e la promozione	A.1. Qualità e coerenza dell'articolazione della proposta progettuale, con particolare riferimento alle attività di valorizzazione del patrimonio e promozione del territorio, alle risorse umane impiegate e loro competenze specifiche (es. numero di eventi organizzati, coinvolgimento delle figure professionali ed altri attori del settore coinvolti, ecc.).	30	55
	A.2. Qualità della strategia di comunicazione on e/o off-line adottata, con particolare riferimento all'indicazione dei canali social utilizzati, alla stampa di materiale promozionale ed altri mezzi utilizzati.	15	
	A.3. Realizzazione di attività capaci di incrementare i servizi rivolti ad un turismo ecosostenibile e lento, attraverso l'utilizzo e il consumo di prodotti agro-alimentari del territorio rurale regionale, nonché attraverso utilizzo di materiali a basso impatto ambientale (es. stoviglie ecologiche, carta per materiale offline con marchi ecosostenibili).	10	
B. Qualità economico-finanziaria, organizzativa e gestionale dell'operazione proposta	B.1. Durata e calendarizzazione delle attività progettuali proposte, con particolare riferimento al numero di giorni di realizzazione delle attività	15	45
	B.2. Congruità del preventivo economico e coerenza delle singole voci di spesa rispetto alla proposta progettuale.	20	
	B.3. Proposta presentata in forma associata, da almeno n. 3 pro- loco.	10	
A+B			100

Per gli indicatori su riportati, ad eccezione dell'indicatore B3 (il cui punteggio pari a 10 sarà assegnato soltanto in caso di proposta presentata in forma associata), la Commissione terrà conto della relazione tra il giudizio qualitativo di valutazione e i coefficienti di seguito specificati, che dovranno essere moltiplicati per il corrispondente punteggio massimo stabilito per ciascun indicatore di valutazione:

Giudizio qualitativo	Coefficienti
Eccellente	1,0
Ottimo	0,9
Buono	0,8
Discreto	0,7
Sufficiente	0,6
Mediocre	0,5
Non adeguato	0,3
Non valutabile	0,0

Con riferimento al criterio B2, la Commissione valuta il preventivo economico anche attraverso, se del caso, la rimodulazione del piano finanziario proposto in termini di congruità e coerenza rispetto alla proposta progettuale e nel rispetto delle Spese ammissibili previste dall'art. 4. Il punteggio massimo conseguibile in ordine alla griglia di valutazione è di 100/100 punti. **Saranno considerate ammissibili a finanziamento le proposte che totalizzeranno un punteggio non inferiore a 60/100 (soglia di sbarramento) sino ad esaurimento di risorse.**

RILEVATO CHE

Con Determinazione Dirigenziale n. 264 del 17.10.2023 è stata nominata la Commissione di Valutazione, ai sensi dell'articolo 7 dell'Avviso;

all'esito dell'attività di valutazione espletata dalla Commissione di Valutazione, con **Determinazione Dirigenziale n. 282 del 02.11.2023** sono stati approvati e ammessi a finanziamento **n. 14 proposte progettuali** per un importo complessivo del contributo a carico della Regione pari ad **euro 83.504,00**.

Trattandosi di un avviso "a sportello", la Commissione, nella seduta del 09.11.2023, giusto quanto riportato nel verbale n. 4 trasmesso al Rup, ha proseguito la valutazione tecnica, ai sensi dell'articolo 7 dell'Avviso, delle successive proposte progettuali presentate (identificate in ragione del soggetto proponente) in base all'ordine cronologico, determinato dall'attestazione di accettazione della PEC di trasmissione dell'istanza all'indirizzo indicato per la presente procedura, a cui sono stati **attribuiti i relativi punteggi e rimodulato, ove ritenuto necessario, gli importi indicati nella domanda di partecipazione:**

Denominazione Pro Loco	**Spesa ritenuta ammissibile**	**Contributo a carico della Regione**	**Punteggio**	**Note**
Leuca	euro 3.125,00	euro 2.500,00	66,5	
Adelfia	euro 6.200,00	euro 4.960,00	65	
Acquaviva delle Fonti	euro 6.250,00	euro 5.000,00	73,5	
Alessano	euro 3.443,60	euro 2.500,00	69,5	La Commissione ha rimodulato il riparto della spesa complessiva in conformità alle disposizioni dell'Avviso (art. 5) ponendo a carico della Regione il contributo di euro 2.500,00.
Santeramo in Colle	euro 6.250,00	euro 1.536,00	72,5	La Commissione ha rilevato che il progetto può essere finanziato soltanto parzialmente a causa dell'esaurimento delle risorse di cui all'articolo 2 dell'Avviso.

Pertanto, considerato che l'Avviso prevede che **possono essere finanziati i progetti che hanno superato la soglia del punteggio 60/100**, la Commissione ha ritenuto finanziabili i seguenti progetti:

Denominazione Pro Loco	**Spesa ritenuta ammissibile**	**Contributo a carico della Regione**	**Punteggio**	**Note**
Leuca	euro 3.125,00	euro 2.500,00	66,5	
Adelfia	euro 6.200,00	euro 4.960,00	65	
Acquaviva delle Fonti	euro 6.250,00	euro 5.000,00	73,5	
Alessano	euro 3.443,60	euro 2.500,00	69,5	La Commissione ha rimodulato il riparto della spesa complessiva in conformità alle disposizioni dell'Avviso (art. 5) ponendo a carico della Regione il contributo di euro 2.500,00.

Santeramo in Colle	euro 6.250,00	euro 1.536,00	72,5	La Commissione ha rilevato che il progetto può essere finanziato soltanto parzialmente a causa dell'esaurimento delle risorse di cui all'articolo 2 dell'Avviso.

per un totale, pertanto, di contributo a carico della Regione pari ad euro 16.496,00.

La Commissione ha deciso, quindi, di non proseguire con l'esame delle ulteriori proposte pervenute successivamente per esaurimento delle risorse finanziarie impegnate per l'Avviso.

Tanto premesso,

VISTI

la Legge Regionale n. 25 dell' 11 giugno 2018,
la Deliberazione di Giunta regionale n. 1067 del 09/07/2020,
la D.D. n. 241 del 22/09/2023;
i contenuti del verbale n. 4 della Commissione di Valutazione,
si propone al Dirigente della Sezione di adottare la conseguente determinazione di approvazione delle proposte progettuali.

VERIFICA AI SENSI DEL DLgs 196/03 E DEL REGOLAMENTO UE 2016/679

Garanzie alla riservatezza

La pubblicazione all'Albo o sul sito istituzionale, salve le garanzie previste dalla legge 241/1990 in tema di accesso ai documenti amministrativi, avviene nel rispetto della tutela della riservatezza dei cittadini secondo quanto disposto dal Regolamento UE n. 679/2016 in materia di protezione dei dati personali, nonché dal D.Lgs. 196/2003 e ss.mm.ii., ed ai sensi del vigente Regolamento regionale 5/2006 per il trattamento dei dati sensibili e giudiziari, in quanto applicabile. Ai fini della pubblicità legale, il presente provvedimento è stato redatto in modo da evitare la diffusione di dati personali identificativi non necessari ovvero il riferimento a dati sensibili; qualora tali dati fossero indispensabili per l'adozione dell'atto essi sono trasferiti in documenti separati, esplicitamente richiamati.

ADEMPIMENTI CONTABILI AI SENSI DEL D. LGS 118/2011 e ss. mm ii.

Alle implicazioni di natura finanziaria scaturenti dal presente atto si farà fronte con successivo atto di impegno in favore dei creditori individuati, a valere sulla prenotazione di impegno effettuata con determinazione dirigenziale n. 241 del 22.09.2023.

DETERMINA

Di prendere atto di quanto espresso in narrativa, che costituisce parte integrante e sostanziale del presente atto e che qui si intende integralmente riportato.

Sulla base delle risultanze istruttorie come innanzi illustrate, nonché letta la proposta formulata dal Rup;
Vista la sottoscrizione posta in calce al presente provvedimento dal Funzionario P.O. responsabile del procedimento;
Richiamato, in particolare, il disposto dell'art. 6 della legge regionale 4 febbraio 1997, n. 7, in materia di modalità di esercizio della funzione dirigenziale,

di approvare e ammettere a finanziamento, all'esito della valutazione tecnica della Commissione, le seguenti

proposte progettuali:

Denominazione Pro Loco	Spesa ritenuta ammissibile	Contributo a carico della Regione	Punteggio	Note
Leuca	euro 3.125,00	euro 2.500,00	66,5	
Adelfia	euro 6.200,00	euro 4.960,00	65	
Acquaviva delle Fonti	euro 6.250,00	euro 5.000,00	73,5	
Alessano	euro 3.443,60	euro 2.500,00	69,5	La Commissione ha rimodulato il riparto della spesa complessiva in conformità alle disposizioni dell'Avviso (art. 5) ponendo a carico della Regione il contributo di euro 2.500,00.
Santeramo in Colle	euro 6.250,00	euro 1.536,00	72,5	La Commissione ha rilevato che il progetto può essere finanziato soltanto parzialmente a causa dell'esaurimento delle risorse di cui all'articolo 2 dell'Avviso.

di provvedere all'adozione del **conseguente atto di impegno** in favore delle pro loco ammesse a finanziamento;
di **notificare** il presente provvedimento alle associazioni pro loco interessate, utilizzando gli indirizzi pec indicati nelle rispettive domande di partecipazione all'Avviso;
di dare atto che il presente provvedimento:
è composto da n. 10 pagine;
sarà pubblicato sul Bollettino Ufficiale della Regione Puglia; sarà pubblicato all'Albo Telematico, nonché nella sezione "Amministrazione Trasparente", sottosezione "Provvedimenti" e "Provvedimenti dirigenti amministrativi" del sito ufficiale della regione Puglia: www.regione.puglia.it, nonché sul Burp.

Avverso il presente atto è ammesso ricorso al Tribunale Amministrativo Regionale territorialmente competente entro 60 giorni dalla pubblicazione sul BURP ovvero dalla notifica (ove precedente alla pubblicazione sul BURP).

Il presente Provvedimento è direttamente esecutivo.

Basato sulla proposta n. 056/DIR/2023/00297 dei sottoscrittori della proposta:

P.O. Progetti di sviluppo interregionali / Reti tecnologiche / Comunicazione istituzionale online
Antonio Fabrizio Longo

Firmato digitalmente da:

Il Dirigente della Sezione Turismo e Internazionalizzazione
Salvatore Patrizio Giannone

Atti e comunicazioni degli Enti Locali

COMUNE DI CELENZA VALFORTORE
Estratto decreto 9 novembre 2023, n. 2 prot. n. 4582
Esproprio definitivo.

OGGETTO: Lavori di "INTERVENTI RELATIVI ALLA REALIZZAZIONE DI SISTEMI PER LA GESTIONE DELLE ACQUE PLUVIALI NEI CENTRI ABITATI - INTERVENTO DI COMPLETAMENTO DELLA RETE DI FOGNA TURA BIANCA IN VIA MONTEBELLO, VIA NEVIERA E L. GO DIAZ E REALIZZAZIONE DI RECAPITO FINALE IN LOCALITA' LA CUPA nel Comune di Celenza Valfortore (FG) - Importo €. 800.000,00" - CIG: 8207569C31 - CUP: H14BJ8000080002

Premesso che:

- con nota prot. 2246 del 11/02/2019, acquisita al prot. comunale n. 582 del 18/02/2019, la Regione Puglia - Sezione LL.PP.- ha finanziato l'intervento ***"Interventi relativi alla realizzazione di sistemi per la gestione delle acque pluviali nei centri abitati - intervento di completamento della rete di fognatura bianca in Via Montebello, Via Neviera e L. go Diaz e realizzazione di recapito finale in Località La Cupa"*** per l'importo complessivo di€ 800.000,00 e la stessa Regione ha trasmesso il Disciplinare regolante i rapporti con la Regione Puglia e questa Amministrazione;
- con deliberazione della Giunta Comunale, n. 22 del 07/12/2021, è stato nominato il R.U.P. dell'intervento de quo nella persona dell'ing. Salvatore Miranda attuale Responsabile del 3° Settore Lavori Pubblici;
- con Deliberazione della Giunta Comunale N. 131 del 28/09/2019, si è proceduto alla riapprovazione del progetto esecutivo, con il nuovo quadro economico, come concordato con la Regione Puglia comprendente anche il piano particellare d'esproprio aggiornato (EG006 - Piano Particellare d'Esproprio) e che tale approvazione equivale, ai sensi di legge, a dichiarazione di pubblica utilità delle opere in esso previste, pertanto si appone il vincolo preordinato all'espropriazione;
- con verbale del 16 giugno 2009 di consistenza e riconsegna, sono state riconsegnate le aree, nonché del vecchio impianto di depurazione della fognatura cittadina da parte dell'EAAP (Acquedotto Pugliese S.p.A.), a favore del comune di Celenza Valfortore (FG);
- con l'atto Prot. n. 3738 e Prot. n. 3740 del 15/10/2019 notificati alle Ditte proprietarie degli immobili occorrenti per l'esecuzione dei lavori in oggetto, l'avvio del procedimento espropriativo e la determinazione delle indennità provvisorie da corrispondere agli aventi diritto e deposito degli atti di dichiarazione di pubblica utilità;
- è stato emanato il decreto di occupazione anticipata d'urgenza preordinata all'espropriazione Prot. N° 2430 del 01/07/2021, nonché la relativa immissione in possesso degli immobili afferenti i proprietari indicati nel piano particellare/relazione d'esproprio al legato al progetto esecutivo riguardante i lavori di ***"Interventi relativi alla realizzazione di sistemi per la gestione delle acque pluviali nei centri abitati - intervento di completamento della rete di fognatura bianca in Via Montebello, Via Neviera e L. go Diaz e realizzazione di recapito finale in Località La Cupa;***
- sono state sottoscritte le rispettive dichiarazioni di condivisione ed accettazione bonaria delle indennità di esproprio, sottoscritte dalle ditte proprietarie degli immobili oggetto di esproprio, in data 20/06/2023;
- con deliberazione della G. M. n. 28 del **05/02/2022** con la quale è stata approvata, la Perizia di Variante in corso d'opera;
- con la deliberazione della G. M. n. **45** del **08/06/2023** con la quale è stata approvato l'aggiornamento del Piano Particellare di Esproprio di cui alla Tav. all. "EG006 - Rev. I" trasmesso dal geom. Antonio FIGLIOLA con in Prot. N° 2273/A del 31/05/2023 in qualità di tecnico incaricato per le procedure espropriative relativo all'intervento in oggetto;

- sono stati liquidati i mandati di pagamento quietanzati nn. **1122-1123-1124-1125-1126** del **05/09/2023** dell'acconto e del saldo dell'indennità di esproprio emessi dall'ufficio finanziario del Comune di Celenza Valfortore (FG) in favore delle ditte catastali oggetto di esproprio;
- è stato registrato il tipo di frazionamento catastale predisposto dal geom. Antonio FIGLIOLA ed approvato dall'Agenzia delle Entrate (Sezione Territorio) di Foggia con Prot. n. **2023/FG0184219** del **07/11/2023** con il quale sono state identificate le superfici da espropriare definitivamente;

Tutto ciò premesso,
il RUP (Responsabile Unico del Procedimento) del Comune di Celenza Valfortore (FG)

- per ogni effetto di legge, rende noto che il Comune di Celenza Valfortore (FG) con decreto N. 2 Prot. n. **4582** del **09-11-2023** ha pronunciato a favore del predetto Comune, l'espropriazione definitiva, nonché il passaggio di proprietà degli immobili siti nel Comune di Celenza Val fortore (FG) di proprietà delle **Ditte riportate nell'elenco allegato** al presente provvedimento, per formarne parte integrante ed inscindibile, per un'indennità definitiva totale di €. **5.343,95,** occorrenti per la realizzazione dei lavori di ***"Interventi relattvi alla realizzazione di sistemi per la gestione delle acque pluviali nei centri abitati - intervento di completamento della rete di fognatura bianca in Via Montebello, Via Neviera e L. go Diaz e realizzazione di recapito finale in Località la Cupa;***
- La notificazione del corrente decreto ai soggetti interessati sarà effettuata a cura del Comune di Celenza Val.re con sede in Celenza Valfortore (FG), nella forma prevista per gli atti processuali civili.
- Ai sensi del comma 5 dell'art. 23 del D.P.R. n. 327/01 e ss.mrn.ii., il presente decreto sarà pubblicato per estratto nel Bollettino Ufficiale della Regione Puglia.
- Il presente Decreto è esente dall'imposta di bollo ai sensi del D.P.R. 26.10.1972 n. 642. e dai diritti catastali, ai sensi dell'art. 1 della Legge 21/11/1967 n. 1149.

Il Respo.nsabile Unico del procedimento
(lng. Salvatore MIRANDA)

Comune di CELENZA VALFORTORE - Cod. Amm. c_c429 - Prot. n. 0004585 del 09/11/2023 17:31 - PARTENZA

COMUNE DI CELENZA VALFORTORE
PROVINCIA DI FOGGIA
UNIONE EUROPEA
Via C. Alberto n. 2 - C.a.p. 71035 - Tel. 0881 554016 - Fax 0881 554748 - Sito web: www.comune.celenzavalfortore.fg.it

ALLEGATO DELL'ESTRATTO DI DECRETO DI ESPROPRIO DEFINITIVO
(art. 23, comma 5, d.P.R. 327/2001)

ESPROPRIAZIONE PER PUBBLICA UTILITÀ

N°	Generalità	Quota Parte	Foglio	P.lla	P.lla Originaria	Superfici da Espropriare	Indennità per Quota Parte
1	1- TOMMASONE Antonio, omissis, 2- TOMMASONE Giuseppe, omissis, 3- TOMMASONE Sandro, omissis,	1/3 1/3 1/3	27 27 27 27	599 602 612 613	492 11 128 128	255,00 Mq 92,00 Mq 577,00 Mq 448,00 Mq	€. 1.087,90 €. 1.087,90 €. 1.087,90
						TOTALE INDENNITA'	€. 3.263,70
2	1- FIGLIOLA Pasquale, omissis, 2- FORTE Anna, omissis,	1/2 1/2	27	609	301	369,00 Mq	€. 1.040,13 €. 1.040,12
						TOTALE INDENNITA'	€. 2.080,25
3	1- EAAP (Acquedotto Pugliese), omissis,	1/1 1/1 1/1 1/1 1/1 1/1 1/1	27 27 27 27 27 27 27	596 597 298 606 607 300 302 610 611 305	296 296 298 299 299 300 302 304 304 305	105,00 Mq 170,00 Mq 12,00 Mq 29,00 Mq 6,00 Mq 105,00 Mq 75,00 Mq 78,00 Mq 22,00 Mq 294,00 Mq	€. 0,00 €. 0,00 €. 0,00 €. 0,00 €. 0,00 €. 0,00 €. 0,00 €. 0,00 €. 0,00 €. 0,00
						TOTALE INDENNITA'	€. 0,00

Si precisa che, NON si è proceduto al calcolo delle indennità alla Ditta N. 3 (EAAP – Acquedotto Pugliese) in quanto le suddette superfici sono state riconsegnate al Comune di Celenza Valfortore (FG) con giusto verbale del 16 giugno 2009 di consistenza e riconsegna delle aree, nonché del vecchio impianto di depurazione della fognatura cittadina.

Il Responsabile Unico del procedimento
(Ing. Salvatore MIRANDA)

COMUNE DI CELENZA VALFORTORE (FG)

.....

COMUNE DI CELENZA VALFORTORE
Estratto decreto 9 novembre 2023, n. 3 prot. n. 4583
Asservimento coattivo.

OGGETTO: Lavori di "INTERVENTI RELATIVI ALLA REALJZZAZIONE DI SISTEMI PER LA GESTIONE DELLE ACQUE PLUVIALI NEI CENTRI ABITATI-INTERVENTO DI COMPLETAMENTO DELLA RETE DI FOGNATURA BIANCA IN VIA MONTEBELLO, VIA NEVIERA E L. GO DIAZ E REALIZZAZIONE DI RECAPITO FINALE IN LOCALITA' LA CUPA nel Comune di Celenza Valfortore (FG) - **Importo €. 800.000,00" - CIG: 8207569C31 - CUP: H14B18000080002**

Premesso che:

- con nota prot. 2246 del 11/02/2019, acquisita al prot. comunale n. 582 del 18/02/2019, la Regione Puglia - Sezione LL.PP.- ha finanziato l'intervento ***"Interventi relativi alla realizzazione di sistemi per la gestione delle acque pluviali nei centri abitmi*** - ***intervento di completamento della rete di fognatura _bianca in Via Montebello, Via Neviera*** *e* ***L. go Diaz*** *e* ***realizzazione di recapito finale in Località La Cupa"*** per l'importo complessivo di € 800.000,00 e la stessa Regione ha trasmesso il Disciplinare regolante i rapporti con la Regione Puglia e questa Amministrazione;
- con deliberazione della Giunta Comunale, n. 22 del 07/12/2021, è stato nominato il R. U.P. dell'intervento de quo nella persona dell'ing. Salvatore Miranda attuale Responsabile del 3° Settore Lavori Pubblici;
- con Deliberazione della Giunta Comunale N. 131 del 28/09/2019, si è proceduto alla riapprovazione del progetto esecutivo, con il nuovo quadro economico, come concordato con la Regione Puglia comprendente anche il piano particellare d'esproprio aggiornato (EG006 - Piano Particellare d'Esproprio) e che tale approvazione equivale, ai sensi di legge, a dichiarazione di pubblica utilità delle opere in esso previste, pertanto si appone il vincolo preordinato all'espropriazione;
- con verbale del 16 giugno 2009 di consistenza e riconsegna, sono state riconsegnate le aree, nonché del vecchio impianto di depurazione della fognatura cittadina da parte dell'EAAP (Acquedotto Pugliese S.p.A.), a favore del comune di Celenza Valfortore (FG);
- con l'atto Prot. n. 3738 e Prot. n. 3740 del 15/10/2019 notificati alle Ditte proprietarie degli immobili occorrenti per l'esecuzione dei lavori in oggetto, l'avvio del procedimento espropriativo e la determinazione delle indennità provvisorie da corrispondere agli aventi diritto e deposito degli atti di dichiarazione di pubblica utilità;
- è stato emanato il decreto di occupazione anticipata d'urgenza preordinata. all'espropriazione Prot. N° 2430 del 01/07/2021, nonché la relativa immissione in possesso degli immobili afferenti i proprietari indicati nel piano particellare/relazione d'esproprio allegato al progetto esecutivo riguardante i lavori di ***"Interventi relativi alla realizzazione di sistemi per la gestione delle acque pluviali nei centri abitati*** - ***intervento di completamento della rete di fognatura bianca in Via Montebello, Via Neviera*** *e* ***L. go Diaz e realizzazione di recapito finale in Località La Cupa;***
- sono state sottoscritte le rispettive dichiarazioni di condivisione ed accettazione bonaria delle indennità di esproprio, sottoscritte dalle ditte proprietarie degli immobili oggetto di esproprio, in data 20/06/2023;
- con deliberazione della G. M. n. 28 del **05/02/2022** con la quale è stata approvata, la Perizia di Variante in corso d'opera;
- con la deliberazione della G. M. n. **45** del **08/06/2023** con la quale è stata approvato l'aggiornamento del Piano Particellare di Esproprio di cui alla Tav. all. "EG006 - Rev. I" trasmesso dal geom. Antonio FIGLIOLA con in Prot. N° 2273/A del 31/05/2023 in qualità di tecnico incaricato per le procedure espropriative relativo all'intervento in oggetto;
- sono stati liquidati i mandati di pagamento quietanzati nn. **1122-1123-1124-1125-1126** del **05/09/2023** dell'acconto e del saldo dell'indennità di esproprio emessi dall'ufficio finanziario del Comune di Celenza

Valfortore (FG) in favore delle ditte catastali oggetto di esproprio;

- è stato registrato il tipo di frazionamento catastale predisposto dal geom. Antonio FIGLIOLA ed approvato dall'Agenzia delle Entrate (Sezione Territorio) di Foggia con Prot. n. **2023/FG0184219** del **07/11/2023** con **il** quale sono state identificate le superfici da espropriare definitivamente;

Tutto ciò premesso,
il RUP (Responsabile Unico del Procedimento) del Comune di Celenza Valfortore (FG)

- per ogni effetto di legge, rende noto che il Comune di Celenza Valfortore (FG) con decreto N. 3 Prot. n. **4583** del **09-11-2023** ha pronunciato a favore del predetto Comune, la costituzione di servitù coattiva permanente per la presenza in sottosuolo ti tubazione in PVC per lo scarico di acque bianche sugli immobili siti nel Comune di Celenza Valfortore (FG) di proprietà delle **Ditte riportate nell'elenco allegato** al presente provvedimento, per formarne parte integrante ed inscindibile, per un'indennità definitiva totale di €. **750,00,** occorrenti per la realizzazione dei lavori di ***"Interventi relativi alla realizzazione di sistemi per la gestione delle acque pluviali nei centri abitati-intervento di completamento della rete di fognatura bianca in Via Montebello, Via Neviera e L. go Diaz e realizzazione di recapito finale in Località La Cupa;***
- per effetto dell'imposizione della servitù le Ditte proprietarie potranno esercitare il diritto di proprietà osservando le seguenti limitazioni: a) divieto di far vegetare piante di medio/alto fusto nonché qualsivoglia vegetazione caratterizzata da apparato radicale profondo: b) divieto di eseguire interventi, scavi, perforazioni, costruzioni, ampliamenti o ricostruzioni che possono causare danni alle strutture sottostanti; c) divieto di utilizzare il suolo per deposito e lavorazione di materiale infiammabile e per quant'altro possa essere pregiudizievole per le sottostanti opere; d) divieto di realizzare qualsiasi tipo di manufatto;
- Per effetto dell'imposizione della servitù, al Comune di Celenza Valfortore (FG) con sede alla Via Carlo Alberto n. 2 Cod. Fisc. 82001650710, beneficiario finale delle opere in oggetto, viene trasferita anche la riserva del diritto ad intervenire sull'immobile asservito per eventuali futuri interventi di manutenzione ordinaria e straordinaria delle opere eseguite presenti nel sottosuolo;
- La notificazione del corrente decreto ai soggetti interessati sarà effettuata a cura del Comune di Celenza Val.re con sede in Celenza Valfortore (FG), nella forma prevista per gli atti processuali civili.
- Ai sensi del comma 5 dell'art. 23 del D.P.R. n. 327/01 e ss.mm.ii., il presente decreto sarà pubblicato per estratto nel Bollettino Ufficiale della Regione Puglia.
- Il presente Decreto è esente dall'imposta di bollo ai sensi del D.P.R. 26.10.1972 n. 642. e dai diritti catastali, ai sensi dell'art. 1 della Legge 21/11/1967 n. 1149.

Il Responsabile Unico del procedimento
(Ing. Salvatore MIRANDA)

Comune di CELENZA VALFORTORE - Cod. Amm. c_c429 - Prot. n. 0004586 del 09/11/2023 17:34 - PARTENZA

COMUNE DI CELENZA VALFORTORE
PROVINCIA DI FOGGIA
UNIONE EUROPEA
Via C. Alberto n. 2 - C.a.p. 71035 - Tel. 0881 554016 - Fax 0881 554748 - Sito web: www.comune.celenzavalfortore.fg.it

ALLEGATO DELL'ESTRATTO DI DECRETO DI ASSERVIMENTO COATTIVO
(art. 23, comma 5, d.P.R. 327/2001)

ESPROPRIAZIONE PER PUBBLICA UTILITÀ

N°	Generalità	Quota Parte	Foglio	P.lla	P.lla Originaria	Superfici da Espropriare	Indennità per Quota Parte
1	1- TOMMASONE Antonio, omissis, 2- TOMMASONE Giuseppe, omissis, 3- TOMMASONE Sandro, omissis,	1/3 1/3 1/3	27	604	11	666,00 Mq	€. 750,00
					TOTALE INDENNITA'		€. 750,00

Il Responsabile Unico del procedimento
(Ing. Salvatore MIRANDA)

Appalti - Bandi, Concorsi e Avvisi

Appalti

SOCIETA' INNOVAPUGLIA - DETERMINAZIONE DEL DIRETTORE DELLA DIVISIONE SARPULIA 8 novembre 2023, n. 198

Elenco regionale delle imprese che intendono fornire dispositivi protesici con spesa a carico del SSR - Aggiornamento ai sensi del comma 15 della L.R. n. 4 del 25.02.2010, art. 32 - Norme in materia di protesi, ortesi e ausili tecnici. Rettifica ed aggiornamento determinazione N. SAR/109/2023.

OGGETTO: Elenco regionale delle imprese che intendono fornire dispositivi protesici con spesa a carico del SSR - Aggiornamento ai sensi del comma 15 della L.R. n. 4 del 25.02.2010, art. 32 – Norme in materia di protesi, ortesi e ausili tecnici.
Rettifica ed aggiornamento determinazione N. SAR/109/2023

Il giorno 08 di novembre 2023, nella sede degli uffici di InnovaPuglia S.p.A., sita in Valenzano (BA) al km.3 della S.p. per Casamassima,

La Direttrice della Divisione SARPULIA

Visti:

- il D.Lgs. n.50/2016 e s.m.i. (nel seguito anche Codice);
- il D.L. 76/2020 convertito con L. n. 120/2020 e il D.L. 77/2021 convertito con L. 108/202;
- la Direttiva 2014/24/UE del Parlamento Europeo e del Consiglio del 26/02/2014;
- il Regolamento delegato (UE) 2021/1952 della Commissione, del 10 novembre 2021 di modifica della direttiva 2014/24/UE del Parlamento europeo e del Consiglio;
- la Legge 24 Dicembre 2006 n.296 (Finanziaria 2007);
- il D.Lgs. 7 marzo 2005 n.82 e smi Codice Amministrazione digitale;
- la D.G.R. 2 agosto 2018 n. 1434 "Definizione di nuovo modello di gestione integrata degli acquisti della Regione Puglia. Linee di indirizzo sulle modalità organizzative della società in house InnovaPuglia S.p.a." ;
- la legge regionale art.20 n.37/2014 che, ai fini del perseguimento degli obiettivi di cui al comma 1 e in attuazione dell'articolo 9, comma 5, del d.l. 66/2014, convertito, con modificazioni, dalla l. 89/2014, ha designato la società in house InnovaPuglia Spa Soggetto Aggregatore della Regione Puglia, nella sua qualità di centrale di committenza, costituita ai sensi del comma 455 dell'articolo 1 della legge 27 dicembre 2006, n. 296 (Disposizioni per la formazione del bilancio annuale e pluriennale dello Stato), e di centrale di acquisto territoriale;
- la D.G.R. 22 dicembre 2017 n.2259 "Legge regionale 1 agosto 2014 n. 37, art. 21 - Individuazione dei soggetti facenti parte del Sistema Integrato Acquisti (SIA). Programmazione regionale delle acquisizioni di beni e servizi con ricorso al Soggetto aggregatore InnovaPuglia S.p.a.";
- la DGR 27 dicembre 2022 n.1981 Approvazione del Programma Pluriennale Strategico del Soggetto Aggregatore della Regione Puglia - InnovaPuglia S.p.A. – anni 2022-2023-2024;
- la Delibera ANAC n.643 del 22 settembre 2021, che ha confermato l'iscrizione di InnovaPuglia per la Regione Puglia nell'elenco dei Soggetti Aggregatori di cui all'art.9 comma 5 del Decreto Legge n. 66 del 2014, convertito dalla Legge 89/2014;

- la D.G.R. n. 1966 del 22/12/2022, con la quale è stata modificata la composizione del Tavolo Tecnico regionale per l'assistenza protesica, sono stati aggiornati i compiti ad esso assegnati, in linea con le previsioni del D.P.C.M. 12 gennaio 2017 recante "Definizione e aggiornamento dei livelli essenziali di assistenza, di cui all'articolo 1, comma 7, del decreto legislativo 30 dicembre 1992, n. 502" ed è stata trasferita la competenza della gestione, tenuta e aggiornamento dell'albo regionale dei fornitori protesici di cui all'art. 32 della L.R. 4/2010, dal Dipartimento Salute regionale – Sezione Farmaci, Dispositivi Medici e Assistenza Integrativa, alla Società InnovaPuglia S.p.A., in qualità di Soggetto Aggregatore della Regione Puglia;
- l'art. 32 della legge 18 giugno 2009, n. 69 che prevede l'obbligo di sostituire la pubblicazione tradizionale all'Albo ufficiale con la pubblicazione di documenti digitali sui siti informatici;
- il Regolamento (UE) 679/2016 del 27/04/2016 "*GDPR – General Data Protection Regulation*" e D.lgs. 101/2008 che adegua il Codice in materia di protezione dei dati personali (Decreto legislativo 30 giugno 2003, n. 196) alle disposizioni del Regolamento (UE) 2016/679.

Premesso che:

- in applicazione al comma 15 dell'art. 32, L.R. n. 4/2010, con **determinazione N. SAR/109/2023 del 30 giugno 23**, si è provveduto all'approvazione dell'aggiornamento al mese di giugno 2023 dell'Elenco regionale, ai sensi del comma 15 dell'art. 32, L.R. n. 4/2010 e s.m.i., delle Imprese che intendono fornire dispositivi protesici "su misura e/o predisposti" (ovvero di cui all'Elenco 1 e/o Elenco 2/A);
- l'aggiornamento al mese di giugno 2023 dell'elenco di cui all'Allegato A è stato predisposto, ai sensi dell'art. 32, comma 15, della L.R. n. 4/2010 e s.m.i., sulla base della documentazione ricevuta agli atti dalle Aziende Sanitarie Locali, che abbiano ottenuto verifica istruttoria positiva da parte delle stesse ASL entro il 31 maggio 2023;
- con **determinazione N. SAR/130/2023 del 19 luglio 2023 si è determinato** di **procedere alla rettifica e aggiornamento** dell'elenco fornitori di cui all'Allegato A della determinazione N. SAR/109/2023 del 30 giugno 2023, poiché per mero errore materiale non è stato riportato l'ultimo aggiornamento dell'elenco fornitori pubblicato in data 23 dicembre 2022 con Determinazione Dirigenziale N. 104/2022 della Sezione Farmaci, Dispositivi Medici e Assistenza Integrativa della Regione Puglia;
- in relazione ai dispostivi protesici oggetto dell'elenco di cui all'allegato A al presente provvedimento, ciascuna impresa inclusa nello stesso può fornire soltanto i dispositivi riferibili alle classi di codici riportate nella relativa scheda anagrafica dell'Allegato A;

Dato atto che:

- l'Asl Foggia, con nota prot.33352 del 29.03.2023, per mero errore materiale, anziché trasmettere a InnovaPuglia, ha inviato alla sezione SGO della Regione Puglia l'approvazione e il parere favorevole per l'inserimento della ditta Studio Ottico Guerrieri Gerardo nell'elenco regionale di cui all'art. 32 della L.R. n.4/2010;
- l'ASL Foggia, con successive note del 09/08/2023 prot.n.78465 e nota integrativa prot.n. 96700 del 06/10/2023 ha informato dell'errore materiale Innovapuglia S.p.A. e ha chiesto di provvedere alla rettifica e alla pubblicazione dell'elenco regionale delle imprese che intendono fornire dispositivi protesici, ortesi e ausili tecnici.

Ritenuto per quanto innanzi di dover rettificare la determinazione N. SAR/130/2023 del 19 luglio 2023;

Tutto ciò **premesso, visto e considerato**,

DETERMINA

per le motivazioni su espresse che qui si intendono integralmente riportate:

1. di **procedere alla rettifica e aggiornamento** dell'elenco fornitori di cui all'Allegato A della determinazione N. SAR/130/2023 del 19 luglio 2023 e all'approvazione dell'Elenco regionale rettificato e aggiornato, ai sensi del comma 15 dell'art. 32, L.R. n. 4/2010 e s.m.i., delle Imprese che intendono fornire dispositivi protesici "su misura e/o predisposti" (ovvero di cui all'Elenco 1 e/o Elenco 2/A) con spesa a carico del SSR, di cui all'Allegato A, quale parte integrante e sostanziale del presente provvedimento;
2. **di confermare**, per il resto, la validità di tutto ciò che non è modificato o sostituito con il presente atto;
3. di **dare atto** che il presente provvedimento non comporta alcun mutamento qualitativo e quantitativo di entrata o di spesa per il bilancio di InnovaPuglia;
4. **di dare mandato** all'Ufficio della Segreteria di Direzione Generale di notificare il presente provvedimento alla Segreteria della Giunta Regionale e al Dipartimento Promozione della Salute e del Benessere Animale - Sezione Farmaci, Dispositivi Medici e Assistenza Integrativa;
5. di **notificare** il presente provvedimento alle Aziende Sanitarie Locali della Regione ed alle principali associazioni di categoria di Imprese fornitrici di dispositivi protesici relative a FIOTO, UNIMPRESA, ANA–ANAP, CONFINDUSTRIA DISPOSITIVI MEDICI, ASSORTOPEDIA e AFORP;
6. di **dare atto che** il presente provvedimento sarà notificato dalle Direzioni Generali delle ASL alle imprese di dispositivi protesici del proprio territorio di competenza incluse e/o escluse e/o non incluse (sulla base della documentazione istruttoria agli atti trasmessa dalle stesse ASL) nell'Elenco regionale aggiornato di cui all'Allegato A;
7. di **disporre** la pubblicazione del presente provvedimento sul BURP e sul Portale Puglia Salute nella sezione "Assistenza Protesica".

Il presente provvedimento, redatto in un unico originale e composto da n. 3 facciate più l'allegato sarà:

- acquisito agli atti dell'Ufficio della Segreteria di Direzione Generale per la raccolta, la pubblicazione e la notifica agli Uffici competenti per i successivi adempimenti;
- pubblicato nella sezione "Società-Trasparente" del sito di InnovaPuglia salve le garanzie previste dalla legge 241/1990 e dal D.Lgs. n. 33/2013 s.m.i. in tema di accesso ai documenti amministrativi, nel rispetto della tutela della riservatezza dei cittadini secondo quanto disposto dal Regolamento UE n. 2016 /679 in materia di protezione dei dati personali, nonché dal D.Lgs. 196/2003 e dal D.lgs. n. 101/2018 e ss.mm.ii., ed ai sensi del vigente Modello Organizzativo Operativo sul trattamento dei dati di InnovaPuglia.

La Direttrice della Divisione SARPULIA
Ing. Emilia Monaco

Albo Fornitori Dispositivi Protesici Puglia

ALLEGATO A alla Determinazione di InnovaPuglia S.p.A. N. SAR/198/2023 dell'8 novembre 2023

ELENCO REGIONALE AGGIORNATO A NOVEMBRE 2023, DI CUI ALL'ART. 32 DELLA L.R. 4/2010 E S.M.I., DELLE IMPRESE CHE INTENDONO FORNIRE DISPOSITIVI PROTESICI, CON SPESA A CARICO DEL SSR.

ASL/PROVINCIA: **BARI** SCHEDE: **65**

Ragione Sociale Azienda	Partita IVA / C.F.
OFFICINA ORTOPEDICA SETTEBELLO s.n.c.	**03645850722**
Legale Rappresentante Azienda	**ITCA**
D'ELIA GIULIANA	**011000253**

SEDI: **1**

Indirizzo: Via Skanderbeg, 54/62 - 70123 BARI

Legale rappresentante: D'ELIA GIULIANA

Tecnici: Tecnico ortopedico: D'ELIA GIOVANNI

Giorni e Orari:

Telefono: 080/5344508 Fax: Email:

DISPOSITIVI: **11**

Codice ISO	Descrizione	Formato
03.12	AUSILI PER LA TERAPIA DELL'ERNIA	SU MISURA
03.48 – 3.78	AUSILI PER LA TERAPIA E ADDESTRAMENTO	PREDISPOSTO
06.03	ORTESI SPINALI	SU MISURA
06.06	APPARECCHI ORTOPEDICI PER ARTO SUPERIORE	SU MISURA
06.12	APPARECCHI ORTOPEDICI PER ARTO INFERIORE	SU MISURA
06.33	CALZATURE ORTOPEDICHE	SU MISURA E PREDISPOSTO
12.18.06	TRICICLO A PEDALE	PREDISPOSTO
12.21.06	CARROZZINE AD AUTOSPINTA PIEGHEVOLI	PREDISPOSTO
12.21.27.06/09	CARROZZINE ELETTRICHE	PREDISPOSTO
12.27.03.006	PASSEGGINO RIDUCIBILE E/O CHIUDIBILE	PREDISPOSTO
18.09.18.012 – 18.09.39	SEGGIOLONE POLIFUNZIONALE E SISTEMI DI POSTURA	PREDISPOSTO

Ragione Sociale Azienda	Partita IVA / C.F.
OFFICINE ORTOPEDICHE RIZZOLI s.r.l.	**09107020969**
Legale Rappresentante Azienda	**ITCA**
DOTT. ALBERIGO MARIA GENTILE	**01032953**

SEDI: **2**

Indirizzo: Sede legale Via Cesare Battisti 44 Budrio 40054– BO

Legale rappresentante: Dott.Alberigo Maria Gentile-CONSIGLIERE DELEGATO

Tecnici: Tecnico ortopedico: BURDI FRANCESCO

Giorni e Orari:

Telefono: Fax: Email:

ASL/PROVINCIA: **BARI** SCHEDE: **65**

Indirizzo: Via Capruzzi, 196/B – BARI

Legale rappresentante:

Tecnici: Tecnico ortopedico- dott.ssa Luana Lacorte--dott. Lorenzo Paolucci

Paolucci-dott.ssa Lacorte Luana
Tecnico ortopedico dott.ssa Lacorte Luana-

Giorni e Orari:

Telefono: Fax: Email:

DISPOSITIVI: **13**

Codice ISO	Descrizione	Formato
03.12	AUSILI PER LA TERAPIA DELL'ERNIA	SU MISURA
03.48 – 3.78	AUSILI PER LA TERAPIA E ADDESTRAMENTO	PREDISPOSTO
06.03	ORTESI SPINALI	SU MISURA
06.06	APPARECCHI ORTOPEDICI PER ARTO SUPERIORE	SU MISURA
06.12	APPARECCHI ORTOPEDICI PER ARTO INFERIORE	SU MISURA
06.18	PROTESI DI ARTO SUPERIORE	SU MISURA
06.24	PROTESI DI ARTO INFERIORE	SU MISURA
06.33	CALZATURE ORTOPEDICHE	SU MISURA E PREDISPOSTO
12.18.06	TRICICLO A PEDALE	PREDISPOSTO
12.21.06	CARROZZINE AD AUTOSPINTA PIEGHEVOLI	PREDISPOSTO
12.21.27.06/09	CARROZZINE ELETTRICHE	PREDISPOSTO
12.27.03.006	PASSEGGINO RIDUCIBILE E/O CHIUDIBILE	PREDISPOSTO
18.09.18.012 – 18.09.39	SEGGIOLONE POLIFUNZIONALE E SISTEMI DI POSTURA	PREDISPOSTO

Ragione Sociale Azienda	Partita IVA / C.F.
TOMBOLINI OFFICINE ORTOPEDICHE srl	**01937190732**
Legale Rappresentante Azienda	**ITCA**
TOMBOLINI GIUSEPPE	**01000060**

SEDI: **1**

Indirizzo: Via Vito Nicola Di Tullio, 54/56/68 – BARI (filiale di SAN GIORGIO JONICO – TA)

Legale rappresentante: TOMBOLINI GIUSEPPE

Tecnici: Tecnici ortopedici: TOMBOLINI GIUSEPPE mart-giov. 15.00/19.00
MADAGHIELE DANILO ven. 9.00/13.00

Giorni e Orari: TOMBOLINI GIUSEPPE mart-giov. 15.00/19.00
MADAGHIELE DANILO ven. 9.00/13.00

Telefono: 080/5575944 Fax: 080/5575944 Email:

DISPOSITIVI: **13**

Codice ISO	Descrizione	Formato
03.12	AUSILI PER LA TERAPIA DELL'ERNIA	SU MISURA

ASL/PROVINCIA: **BARI** SCHEDE: **65**

03.48 – 3.78	AUSILI PER LA TERAPIA E ADDESTRAMENTO	PREDISPOSTO
06.03	ORTESI SPINALI	SU MISURA
06.06	APPARECCHI ORTOPEDICI PER ARTO SUPERIORE	SU MISURA
06.12	APPARECCHI ORTOPEDICI PER ARTO INFERIORE	SU MISURA
06.18	PROTESI DI ARTO SUPERIORE	SU MISURA
06.24	PROTESI DI ARTO INFERIORE	SU MISURA
06.33	CALZATURE ORTOPEDICHE	SU MISURA E PREDISPOSTO
12.18.06	TRICICLO A PEDALE	PREDISPOSTO
12.21.06	CARROZZINE AD AUTOSPINTA PIEGHEVOLI	PREDISPOSTO
12.21.27.06/09	CARROZZINE ELETTRICHE	PREDISPOSTO
12.27.03.006	PASSEGGINO RIDUCIBILE E/O CHIUDIBILE	PREDISPOSTO
18.09.18.012 – 18.09.39	SEGGIOLONE POLIFUNZIONALE E SISTEMI DI POSTURA	PREDISPOSTO

Ragione Sociale Azienda	Partita IVA / C.F.
NEW MEDICAL TREND s.r.l.	**02102970742**
Legale Rappresentante Azienda	**ITCA**
CARRIERE FABIO	**01025116**

SEDI: **1**

Indirizzo: Via Papa Bonifacio IX, 49 – BARI (filiale di FRANCAVILLA FONTANA - BR)

Legale rappresentante: CARRIERE FABIO

Tecnici: Tecnico ortopedico: DAMMACCO STEFANIA

Giorni e Orari:

Telefono: 080/9147442 Fax: 080/9147442 Email:

DISPOSITIVI: **7**

Codice ISO	Descrizione	Formato
03.12	AUSILI PER LA TERAPIA DELL'ERNIA	SU MISURA
06.03	ORTESI SPINALI	SU MISURA
06.06	APPARECCHI ORTOPEDICI PER ARTO SUPERIORE	SU MISURA
06.12	APPARECCHI ORTOPEDICI PER ARTO INFERIORE	SU MISURA
06.18	PROTESI DI ARTO SUPERIORE	SU MISURA
06.24	PROTESI DI ARTO INFERIORE	SU MISURA
06.33	CALZATURE ORTOPEDICHE	SU MISURA

Ragione Sociale Azienda	Partita IVA / C.F.
ORTOPEDIA DE CICCO s.r.l.	**05979940722**
Legale Rappresentante Azienda	**ITCA**
DE CICCO GIUSEPPE	**01026035**

ASL/PROVINCIA: **BARI** SCHEDE: **65**

SEDI: **1**

Indirizzo: Via Giorgio Amendola, 101 – BARI (filiale di Bisceglie BT)

Legale rappresentante: DE CICCO GIUSEPPE

Tecnici: Tecnico ortopedico: DI REDA GIUSEPPE

Giorni e Orari: mer-gio-ven ore 15,30 – 19,30

Telefono: Fax: Email:

DISPOSITIVI: **13**

Codice ISO	Descrizione	Formato
03.12	AUSILI PER LA TERAPIA DELL'ERNIA	SU MISURA
03.48 – 3.78	AUSILI PER LA TERAPIA E ADDESTRAMENTO	PREDISPOSTO
06.03	ORTESI SPINALI	SU MISURA
06.06	APPARECCHI ORTOPEDICI PER ARTO SUPERIORE	SU MISURA
06.12	APPARECCHI ORTOPEDICI PER ARTO INFERIORE	SU MISURA
06.18	PROTESI DI ARTO SUPERIORE	SU MISURA
06.24	PROTESI DI ARTO INFERIORE	SU MISURA
06.33	CALZATURE ORTOPEDICHE	SU MISURA E PREDISPOSTO
12.18.06	TRICICLO A PEDALE	PREDISPOSTO
12.21.06	CARROZZINE AD AUTOSPINTA PIEGHEVOLI	PREDISPOSTO
12.21.27.06/09	CARROZZINE ELETTRICHE	PREDISPOSTO
12.27.03.006	PASSEGGINO RIDUCIBILE E/O CHIUDIBILE	PREDISPOSTO
18.09.18.012 – 18.09.39	SEGGIOLONE POLIFUNZIONALE E SISTEMI DI POSTURA	PREDISPOSTO

Ragione Sociale Azienda	Partita IVA / C.F.
BIO-SANITAS	**03722880725**
Legale Rappresentante Azienda	**ITCA**
FRONTERRE' CORRADO	**01000323**

SEDI: **1**

Indirizzo: Via G. Modugno, 18/a - BARI

Legale rappresentante: FRONTERRE' CORRADO

Tecnici: Tecnico ortopedico: FRONTERRE' CORRADO

Giorni e Orari:

Telefono: 080/5041711 Fax: Email:

DISPOSITIVI: **13**

Codice ISO	Descrizione	Formato
03.12	AUSILI PER LA TERAPIA DELL'ERNIA	SU MISURA
03.48 – 3.78	AUSILI PER LA TERAPIA E ADDESTRAMENTO	PREDISPOSTO
06.03	ORTESI SPINALI	SU MISURA
06.06	APPARECCHI ORTOPEDICI PER ARTO SUPERIORE	SU MISURA
06.12	APPARECCHI ORTOPEDICI PER ARTO INFERIORE	SU MISURA

ASL/PROVINCIA: **BARI** SCHEDE: **65**

06.18	PROTESI DI ARTO SUPERIORE	SU MISURA
06.24	PROTESI DI ARTO INFERIORE	SU MISURA
06.33	CALZATURE ORTOPEDICHE	SU MISURA E PREDISPOSTO
12.18.06	TRICICLO A PEDALE	PREDISPOSTO
12.21.06	CARROZZINE AD AUTOSPINTA PIEGHEVOLI	PREDISPOSTO
12.21.27.06/09	CARROZZINE ELETTRICHE	PREDISPOSTO
12.27.03.006	PASSEGGINO RIDUCIBILE E/O CHIUDIBILE	PREDISPOSTO
18.09.18.012 – 18.09.39	SEGGIOLONE POLIFUNZIONALE E SISTEMI DI POSTURA	PREDISPOSTO

Ragione Sociale Azienda	Partita IVA / C.F.
SANITARIA PUGLIESE s.r.l.	**06386130725**
Legale Rappresentante Azienda	**ITCA**
DI CAGNO GIOVANNI	**01016559**

SEDI: **1**

Indirizzo: Via Suppa, 24 – 70123 BARI

Legale rappresentante: DI CAGNO GIOVANNI

Tecnici: Tecnici ortopedici: ANTONACI MARILISA

Giorni e Orari:

Telefono: Fax: Email:

DISPOSITIVI: **11**

Codice ISO	Descrizione	Formato
03.12	AUSILI PER LA TERAPIA DELL'ERNIA	SU MISURA
03.48 – 3.78	AUSILI PER LA TERAPIA E ADDESTRAMENTO	PREDISPOSTO
06.03	ORTESI SPINALI	SU MISURA
06.06	APPARECCHI ORTOPEDICI PER ARTO SUPERIORE	SU MISURA
06.12	APPARECCHI ORTOPEDICI PER ARTO INFERIORE	SU MISURA
06.33	CALZATURE ORTOPEDICHE	SU MISURA E PREDISPOSTO
12.18.06	TRICICLO A PEDALE	PREDISPOSTO
12.21.06	CARROZZINE AD AUTOSPINTA PIEGHEVOLI	PREDISPOSTO
12.21.27.06/09	CARROZZINE ELETTRICHE	PREDISPOSTO
12.27.03.006	PASSEGGINO RIDUCIBILE E/O CHIUDIBILE	PREDISPOSTO
18.09.18.012 – 18.09.39	SEGGIOLONE POLIFUNZIONALE E SISTEMI DI POSTURA	PREDISPOSTO

Ragione Sociale Azienda	Partita IVA / C.F.
CAFORIO ORTOPEDIE srlu	**02150880744**
Legale Rappresentante Azienda	**ITCA**
CAFORIO LAURA	**01038834**

ASL/PROVINCIA: **BARI** SCHEDE: **65**

SEDI: **1**

Indirizzo: Via M.Cifarelli, 6/c - 70124 BARI

Legale rappresentante: CAFORIO LAURA

Tecnici: Tecnici ortopedici: LAURA CAFORIO, LUANA LACORTE

Giorni e Orari: (dal lun al ven. dalle ore 8.30 alle 12.30 e dalle ore 15.00 alle 19.00)

Telefono: 080/5792374 Fax: 080/5792374 Email:

DISPOSITIVI: **14**

Codice ISO	Descrizione	Formato
03.12	AUSILI PER LA TERAPIA DELL'ERNIA	SU MISURA
03.48 – 3.78	AUSILI PER LA TERAPIA E ADDESTRAMENTO	PREDISPOSTO
06.03	ORTESI SPINALI	SU MISURA
06.06	APPARECCHI ORTOPEDICI PER ARTO SUPERIORE	SU MISURA
06.12	APPARECCHI ORTOPEDICI PER ARTO INFERIORE	SU MISURA
06.18	PROTESI DI ARTO SUPERIORE	SU MISURA
06.24	PROTESI DI ARTO INFERIORE	SU MISURA
06.27	RIEMPITIVO DI ESTETIZZAZIONE PER POLPACCIO	SU MISURA
06.33	CALZATURE ORTOPEDICHE	SU MISURA E PREDISPOSTO
12.18.06	TRICICLO A PEDALE	PREDISPOSTO
12.21.06	CARROZZINE AD AUTOSPINTA PIEGHEVOLI	PREDISPOSTO
12.21.27.06/09	CARROZZINE ELETTRICHE	PREDISPOSTO
12.27.03.006	PASSEGGINO RIDUCIBILE E/O CHIUDIBILE	PREDISPOSTO
18.09.18.012 – 18.09.39	SEGGIOLONE POLIFUNZIONALE E SISTEMI DI POSTURA	PREDISPOSTO

Ragione Sociale Azienda	Partita IVA / C.F.
ORTHOSANITY s.r.l.	**05624280722**
Legale Rappresentante Azienda	**ITCA**
SETTE DANIELA	**01007399**

SEDI: **1**

Indirizzo: Via Monsignor Laera, 160 – 70021 ACQUAVIVA DELLE FONTI (BA)

Legale rappresentante: SETTE DANIELA

Tecnici: Tecnici ortopedici: SETTE FRANCESCO SETTE ANTONIO VITO ELIANA CICCARONE

Giorni e Orari:

Telefono: 080/767181 Fax: 080/767181 Email:

DISPOSITIVI: **14**

Codice ISO	Descrizione	Formato
03.12	AUSILI PER LA TERAPIA DELL'ERNIA	SU MISURA
03.48 – 03.78	AUSILI PER LA TERAPIA E ADDESTRAMENTO	PREDISPOSTO
06.03	ORTESI SPINALI	SU MISURA
06.06	APPARECCHI ORTOPEDICI PER ARTO SUPERIORE	SU MISURA

ASL/PROVINCIA: **BARI** SCHEDE: **65**

06.12	APPARECCHI ORTOPEDICI PER ARTO INFERIORE	SU MISURA
06.18	PROTESI DI ARTO SUPERIORE	SU MISURA
06.24	PROTESI DI ARTO INFERIORE	SU MISURA
06.27	RIEMPITIVO DI ESTETIZZAZIONE PER POLPACCIO	SU MISURA
06.33	CALZATURE ORTOPEDICHE	SU MISURA E PREDISPOSTO
12.18.06	TRICICLO A PEDALE	PREDISPOSTO
12.21.06	CARROZZINE AD AUTOSPINTA PIEGHEVOLI	PREDISPOSTO
12.21.27.06/09	CARROZZINE ELETTRICHE	PREDISPOSTO
12.27.03.006	PASSEGGINO RIDUCIBILE E/O CHIUDIBILE	PREDISPOSTO
18.09.18.012 – 18.09.39	SEGGIOLONE POLIFUNZIONALE E SISTEMI DI POSTURA	PREDISPOSTO

Ragione Sociale Azienda	Partita IVA / C.F.
KASUCCI s.r.l.	**03587600721**
Legale Rappresentante Azienda	**ITCA**
CASUCCI ELIO ALBERTO RICCARDO	**01000068**

SEDI: **1**

Indirizzo: Via Marche Lotto 111 Z.I. - 70021 ACQUAVIVA DELLE FONTI (BA)

Legale rappresentante: CASUCCI ELIO ALBERTO RICCARDO

Tecnici: Tecnico ortopedico: CASUCCI ELIO ALBERTO RICCARDO

Giorni e Orari:

Telefono: 080/767819 - 768986 Fax: 080/762371 Email:

DISPOSITIVI: **3**

Codice ISO	Descrizione	Formato
06.12	APPARECCHI ORTOPEDICI PER ARTO INFERIORE	SU MISURA
06.24	PROTESI DI ARTO INFERIORE	SU MISURA
06.33	CALZATURE ORTOPEDICHE	SU MISURA E PREDISPOSTO

Ragione Sociale Azienda	Partita IVA / C.F.
TECNO HOSPITAL s.r.l.	**04525150720**
Legale Rappresentante Azienda	**ITCA**
SOLAZZO FRANCESCO	**01000403**

SEDI: **3**

Indirizzo: Via Ettore Carafa, 25/27 – BARI (filiale di Acquaviva delle Fonti)

Legale rappresentante:

Tecnici:

Giorni e Orari:

Telefono: Fax: Email:

ASL/PROVINCIA: **BARI** SCHEDE: **65**

Indirizzo: Via M.Kolbe, 3 - 70021 ACQUAVIVA DELLE FONTI
Via Ettore Carafa, 25/27 – BARI (filiale di Acquaviva delle Fonti)
Via Madonna della Croce - ALTAMURA (filiale di Acquaviva delle Fonti)

Legale rappresentante: SOLAZZO FRANCESCO

Tecnici: Tecnico ortopedico: TAFURI ANTONIO SOLAZZO FRANCESCO EUSTACHIO

Giorni e Orari:

Telefono: 080/2466203 080/2466204 Fax: 080/758741 Email:

Indirizzo: Via Madonna della Croce - ALTAMURA (filiale di Acquaviva delle Fonti)

Legale rappresentante:

Tecnici:

Giorni e Orari:

Telefono: 080/3147915 080/2464083 Fax: 080/758741 Email:

DISPOSITIVI: **13**

Codice ISO	Descrizione	Formato
03.12	AUSILI PER LA TERAPIA DELL'ERNIA	SU MISURA
03.48– 3.78	AUSILI PER LA TERAPIA E ADDESTRAMENTO	PREDISPOSTO
06.03	ORTESI SPINALI	SU MISURA
06.06	APPARECCHI ORTOPEDICI PER ARTO SUPERIORE	SU MISURA
06.12	APPARECCHI ORTOPEDICI PER ARTO INFERIORE	SU MISURA
06.18	PROTESI DI ARTO SUPERIORE	SU MISURA
06.24	PROTESI DI ARTO INFERIORE	SU MISURA
06.33	CALZATURE ORTOPEDICHE	SU MISURA E PREDISPOSTO
12.18.06	TRICICLO A PEDALE	PREDISPOSTO
12.21.06	CARROZZINE AD AUTOSPINTA PIEGHEVOLI	PREDISPOSTO
12.21.27.06/09	CARROZZINE ELETTRICHE	PREDISPOSTO
12.27.03.006	PASSEGGINO RIDUCIBILE E/O CHIUDIBILE	PREDISPOSTO
18.09.18.012 – 18.09.39	SEGGIOLONE POLIFUNZIONALE E SISTEMI DI POSTURA	PREDISPOSTO

Ragione Sociale Azienda	Partita IVA / C.F.
PUNTO SALUTE	**04775320726**
Legale Rappresentante Azienda	**ITCA**
DI CINQUE IRENE	**01023783**

ASL/PROVINCIA: **BARI** SCHEDE: **65**

SEDI: **1**

Indirizzo: Via Capotorti, 25 - ADELFIA

Legale rappresentante: DI CINQUE IRENE

Tecnici: Tecnico ortopedico: D'ALFONSO IVAN D'ALFONSO SASHA

Giorni e Orari:

Telefono: 080/4592356 Fax: Email:

DISPOSITIVI: **13**

Codice ISO	Descrizione	Formato
03.12	AUSILI PER LA TERAPIA DELL'ERNIA	SU MISURA
03.48– 3.78	AUSILI PER LA TERAPIA E ADDESTRAMENTO	PREDISPOSTO
06.03	ORTESI SPINALI	SU MISURA
06.06	APPARECCHI ORTOPEDICI PER ARTO SUPERIORE	SU MISURA
06.12	APPARECCHI ORTOPEDICI PER ARTO INFERIORE	SU MISURA
06.18	PROTESI DI ARTO SUPERIORE	SU MISURA
06.24	PROTESI DI ARTO INFERIORE	SU MISURA
06.33	CALZATURE ORTOPEDICHE	SU MISURA E PREDISPOSTO
12.18.06	TRICICLO A PEDALE	PREDISPOSTO
12.21.06	CARROZZINE AD AUTOSPINTA PIEGHEVOLI	PREDISPOSTO
12.21.27.06/09	CARROZZINE ELETTRICHE	PREDISPOSTO
12.27.03.006	PASSEGGINO RIDUCIBILE E/O CHIUDIBILE	PREDISPOSTO
18.09.18.012 – 18.09.39	SEGGIOLONE POLIFUNZIONALE E SISTEMI DI POSTURA	PREDISPOSTO

Ragione Sociale Azienda	Partita IVA / C.F.
LABORATORIO TECNICO ORTOPEDICO di Vacca Antonio e c. s.a.s.	**03738980725**
Legale Rappresentante Azienda	**ITCA**
VACCA ANTONIO	**01000326**

SEDI: **2**

Indirizzo: Via Marsala, 6/17/19/22 – 70032 BITONTO

Legale rappresentante:

Tecnici: Tecnico ortopedico: VACCA COSIMO

Giorni e Orari:

Telefono: 080/3717370 Fax: 080/3717370 Email:

Indirizzo: VIA t.Traetta, 23 – 70032 BITONTO

Legale rappresentante:

Tecnici:

Giorni e Orari:

Telefono: 080/3717370 Fax: 080/3717370 Email:

ASL/PROVINCIA: **BARI** SCHEDE: **65**

DISPOSITIVI: **13**

Codice ISO	Descrizione	Formato
03.12	AUSILI PER LA TERAPIA DELL'ERNIA	SU MISURA
03.48– 3.78	AUSILI PER LA TERAPIA E ADDESTRAMENTO	PREDISPOSTO
06.03	ORTESI SPINALI	SU MISURA
06.06	APPARECCHI ORTOPEDICI PER ARTO SUPERIORE	SU MISURA
06.12	APPARECCHI ORTOPEDICI PER ARTO INFERIORE	SU MISURA
06.18	PROTESI DI ARTO SUPERIORE	SU MISURA
06.24	PROTESI DI ARTO INFERIORE	SU MISURA
06.33	CALZATURE ORTOPEDICHE	SU MISURA E PREDISPOSTO
12.18.06	TRICICLO A PEDALE	PREDISPOSTO
12.21.06	CARROZZINE AD AUTOSPINTA PIEGHEVOLI	PREDISPOSTO
12.21.27.06/09	CARROZZINE ELETTRICHE	PREDISPOSTO
12.27.03.006	PASSEGGINO RIDUCIBILE E/O CHIUDIBILE	PREDISPOSTO
18.09.18.012 – 18.09.39	SEGGIOLONE POLIFUNZIONALE E SISTEMI DI POSTURA	PREDISPOSTO

Ragione Sociale Azienda	Partita IVA / C.F.
OFFICINA ORTOPEDICA s.r.l.	**05079430723**
Legale Rappresentante Azienda	**ITCA**
MUSCI GIUSEPPE	**01000308**

SEDI: **1**

Indirizzo: Viale Ettore Fieramosca, 139 – 70033 CORATO (BA)

Legale rappresentante: MUSCI GIUSEPPE

Tecnici: Tecnico ortopedico: LOTITO RAFFAELE

Giorni e Orari:

Telefono: 080/8983712 Fax: 080/3729575 Email:

DISPOSITIVI: **14**

Codice ISO	Descrizione	Formato
03.12	AUSILI PER LA TERAPIA DELL'ERNIA	SU MISURA
03.48 – 3.78	AUSILI PER LA TERAPIA E ADDESTRAMENTO	PREDISPOSTO
06.03	ORTESI SPINALI	SU MISURA
06.06	APPARECCHI ORTOPEDICI PER ARTO SUPERIORE	SU MISURA
06.12	APPARECCHI ORTOPEDICI PER ARTO INFERIORE	SU MISURA E PREDISPOSTO
06.18	PROTESI DI ARTO SUPERIORE	SU MISURA
06.24	PROTESI DI ARTO INFERIORE	SU MISURA
06.27	RIEMPITIVO DI ESTETIZZAZIONE PER POLPACCIO	SU MISURA
06.33	CALZATURE ORTOPEDICHE	SU MISURA E PREDISPOSTO
12.18.06	TRICICLO A PEDALE	PREDISPOSTO
12.21.06	CARROZZINE AD AUTOSPINTA PIEGHEVOLI	PREDISPOSTO
12.21.27.06/09	CARROZZINE ELETTRICHE	PREDISPOSTO

ASL/PROVINCIA: **BARI** SCHEDE: **65**

12.27.03.006	PASSEGGINO RIDUCIBILE E/O CHIUDIBILE	PREDISPOSTO
18.09.18.012 – 18.09.39	SEGGIOLONE POLIFUNZIONALE E SISTEMI DI POSTURA	PREDISPOSTO

Ragione Sociale Azienda	Partita IVA / C.F.
ORTOPEDIA SANI s.a.s.	**07122990729**
Legale Rappresentante Azienda	**ITCA**
FAVIA MARIA ANTONIETTA	**01027630**

SEDI: **1**

Indirizzo: Via Rossellini, 31/a – GIOIA DEL COLLE

Legale rappresentante: FAVIA MARIA ANTONIETTA

Tecnici: Tecnico ortopedico: FAVIA LUCA

Giorni e Orari:

Telefono: 080/3483567 Fax: Email:

DISPOSITIVI: **14**

Codice ISO	Descrizione	Formato
03.12	AUSILI PER LA TERAPIA DELL'ERNIA	SU MISURA
03.48 – 3.78	AUSILI PER LA TERAPIA E ADDESTRAMENTO	PREDISPOSTO
06.03	ORTESI SPINALI	SU MISURA
06.06	APPARECCHI ORTOPEDICI PER ARTO SUPERIORE	SU MISURA
06.12.06/09/12	APPARECCHI ORTOPEDICI PER ARTO INFERIORE	SU MISURA
06.18	PROTESI DI ARTO SUPERIORE	SU MISURA
06.24	PROTESI DI ARTO INFERIORE	SU MISURA
06.33.03	CALZATURE ORTOPEDICHE PREDISPOSTE	PREDISPOSTO
06.33.06	CALZATURE ORTOPEDICHE	SU MISURA
12.18.06	TRICICLO A PEDALE	PREDISPOSTO
12.21.06	CARROZZINE AD AUTOSPINTA PIEGHEVOLI	PREDISPOSTO
12.21.27.06/09	CARROZZINE ELETTRICHE	PREDISPOSTO
12.27.03.006	PASSEGGINO RIDUCIBILE E/O CHIUDIBILE	PREDISPOSTO
18.09.18.012 – 18.09.39	SEGGIOLONE POLIFUNZIONALE E SISTEMI DI POSTURA	PREDISPOSTO

Ragione Sociale Azienda	Partita IVA / C.F.
OFFICINA ORTOPEDICA ABRUZZESE s.r.l.	**06581500722**
Legale Rappresentante Azienda	**ITCA**
ABRUZZESE LUCIANA	**01016322**

ASL/PROVINCIA: **BARI** SCHEDE: **65**

SEDI: **1**

Indirizzo: Via C. Battisti, 57 – 70024 GRAVINA IN PUGLIA (BA)

Legale rappresentante: ABRUZZESE LUCIANA

Tecnici: Tecnici ortopedici: DI NONNO ANTONIO

Giorni e Orari:

Telefono: 080/3262140 Fax: 080/3262140 Email:

DISPOSITIVI: **13**

Codice ISO	Descrizione	Formato
03.12	AUSILI PER LA TERAPIA DELL'ERNIA	SU MISURA
03.48 – 3.78	AUSILI PER LA TERAPIA E ADDESTRAMENTO	PREDISPOSTO
06.03	ORTESI SPINALI	SU MISURA
06.06	APPARECCHI ORTOPEDICI PER ARTO SUPERIORE	SU MISURA
06.12	APPARECCHI ORTOPEDICI PER ARTO INFERIORE	SU MISURA
06.18	PROTESI DI ARTO SUPERIORE	SU MISURA
06.24	PROTESI DI ARTO INFERIORE	SU MISURA
06.33	CALZATURE ORTOPEDICHE	SU MISURA E PREDISPOSTO
12.18.06	TRICICLO A PEDALE	PREDISPOSTO
12.21.06	CARROZZINE AD AUTOSPINTA PIEGHEVOLI	PREDISPOSTO
12.21.27.06/09	CARROZZINE ELETTRICHE	PREDISPOSTO
12.27.03.006	PASSEGGINO RIDUCIBILE E/O CHIUDIBILE	PREDISPOSTO
18.09.18.012 – 18.09.39	SEGGIOLONE POLIFUNZIONALE E SISTEMI DI POSTURA	PREDISPOSTO

Ragione Sociale Azienda	Partita IVA / C.F.
FARMASANITARI di Iacobelli Teresa	**02437620723**
Legale Rappresentante Azienda	**ITCA**
IACOBELLI TERESA	

SEDI: **1**

Indirizzo: Via C.Colombo, 12-14 - Modugno

Legale rappresentante: IACOBELLI TERESA

Tecnici: Tecnico ortopedico: DEMARINIS GIOVANNI

Giorni e Orari:

Telefono: 080/96670024 Fax: Email:

DISPOSITIVI: **6**

Codice ISO	Descrizione	Formato
03.48 – 3.78	AUSILI PER LA TERAPIA E ADDESTRAMENTO	PREDISPOSTO
12.18.06	TRICICLO A PEDALE	PREDISPOSTO
12.21.06	CARROZZINE AD AUTOSPINTA PIEGHEVOLI	PREDISPOSTO
12.21.27.06/09	CARROZZINE ELETTRICHE	PREDISPOSTO
12.27.03.006	PASSEGGINO RIDUCIBILE E/O CHIUDIBILE	PREDISPOSTO

ASL/PROVINCIA: **BARI** SCHEDE: **65**

18.09.18.012 – 18.09.39	SEGGIOLONE POLIFUNZIONALE E SISTEMI DI POSTURA	PREDISPOSTO

Ragione Sociale Azienda	Partita IVA / C.F.
ORTOPEDIA FUTURA SRL	**08404560727**
Legale Rappresentante Azienda	**ITCA**
LAMPARELLI MARIA	**01000050**

SEDI: **1**

Indirizzo: Via Pietro Nenni, 9-11 – BITRITTO

Legale rappresentante: LAMPARELLI MARIA

Tecnici: Tecnico ortopedico: RUTIGLIANO DARIO

Giorni e Orari:

Telefono: 080/630309 Fax: Email:

DISPOSITIVI: **15**

Codice ISO	Descrizione	Formato
03.12	PRESIDI ADDOMINALI	SU MISURA
03.48 – 3.78	AUSILI PER LA TERAPIA E ADDESTRAMENTO	SU MISURA E PREDISPOSTO
06,12,03,003/021	PLANTARI E RIALZI	PREDISPOSTO
06,33,03	CALZATURE ORTOPEDICHE DI SERIE PREDISPOSTE	PREDISPOSTO
06.03	APPARECCHI ORTOPEDICI PER TRONCO	SU MISURA
06.06	APPARECCHI ORTOPEDICI PER ARTO INFERIORE	SU MISURA
06.12.03	PLANTARI E RIALZI	SU MISURA
06.12.06/09/12	APPARECCHI ORTOPEDICI PER ARTO INFERIORE	SU MISURA
06.18 – 06.24	PROTESI DI ARTO INFERIORE E SUPERIORE	SU MISURA
06.33.06	CALZATURE ORTOPEDICHE SU MISURA	SU MISURA
12.18.06	TRICICLO A PEDALE	SU MISURA E PREDISPOSTO
12.21.06	CARROZZINE AD AUTOSPINTA PIEGHEVOLI	SU MISURA E PREDISPOSTO
12.21.27.06/09	CARROZZINE ELETTRICHE	SU MISURA E PREDISPOSTO
12.27.03.006	PASSEGGINO RIDUCIBILE E/O CHIUDIBILE	SU MISURA E PREDISPOSTO
18.09.18.012 – 18.09.39	SEGGIOLONE POLIFUNZIONALE E SISTEMI DI POSTURA	SU MISURA E PREDISPOSTO

Ragione Sociale Azienda	Partita IVA / C.F.
MEDICAL di Squeo Sergio	**07086750721**
Legale Rappresentante Azienda	**ITCA**
SQUEO SERGIO	**01000767**

ASL/PROVINCIA: **BARI** SCHEDE: **65**

SEDI: **1**

Indirizzo: Via Papa Giovanni Paolo II, 22 - 70056 MOLFETTA

Legale rappresentante: SQUEO SERGIO

Tecnici: Tecnico ortopedico: SQUEO MICHELE SQUEO SERGIO

Giorni e Orari:

Telefono: 080/96670024 Fax: Email:

DISPOSITIVI: **11**

Codice ISO	Descrizione	Formato
03.12	AUSILI PER LA TERAPIA DELL'ERNIA	SU MISURA
03.48 – 3.78	AUSILI PER LA TERAPIA E ADDESTRAMENTO	PREDISPOSTO
06.03	ORTESI SPINALI	SU MISURA
06.06 -	APPARECCHI ORTOPEDICI PER ARTO SUPERIORE	SU MISURA
06.12	APPARECCHI ORTOPEDICI PER ARTO INFERIORE	SU MISURA
06.33	CALZATURE ORTOPEDICHE	SU MISURA E PREDISPOSTO
12.18.06	TRICICLO A PEDALE	PREDISPOSTO
12.21.06	CARROZZINE AD AUTOSPINTA PIEGHEVOLI	PREDISPOSTO
12.21.27.06/09	CARROZZINE ELETTRICHE	PREDISPOSTO
12.27.03.006	PASSEGGINO RIDUCIBILE E/O CHIUDIBILE	PREDISPOSTO
18.09.18.012 – 18.09.39	SEGGIOLONE POLIFUNZIONALE E SISTEMI DI POSTURA	PREDISPOSTO

Ragione Sociale Azienda	Partita IVA / C.F.
ORTHOGEA S.R.L.	**01907630741**
Legale Rappresentante Azienda	**ITCA**
ENNIO VERGATI	**01019833**

SEDI: **2**

Indirizzo: Via Orfeo Mazzitelli, 190-192 – BARI (Filiale della sede di Ostuni)

Legale rappresentante:

Tecnici: Tecnico ortopedico (BARI): DI LAURO STEFANO

Giorni e Orari:

Telefono: 080/6923300 Fax: 0831/306875 Email:

Indirizzo: Via San Donato, 23 – MONOPOLI (Filiale della sede di Ostuni)
Via Orfeo Mazzitelli, 190-192 – BARI (Filiale della sede di Ostuni)

Legale rappresentante:

Tecnici: Tecnico ortopedico (MONOPOLI): FLORE GIANFRANCO VAIRA BARBARA

Giorni e Orari:

Telefono: 080/9683578 Fax: 080/4037508 Email:

ASL/PROVINCIA: **BARI** SCHEDE: **65**

DISPOSITIVI: **13**

Codice ISO	Descrizione	Formato
03.12	AUSILI PER LA TERAPIA DELL'ERNIA	SU MISURA
03.48 – 3.78	AUSILI PER LA TERAPIA E ADDESTRAMENTO	SU MISURA E PREDISPOSTO
06.03	ORTESI SPINALI	SU MISURA
06.06	PROTESI DI ARTO SUPERIORE	SU MISURA
06.12	APPARECCHI ORTOPEDICI PER ARTO INFERIORE	SU MISURA
06.18	PROTESI DI ARTO SUPERIORE	SU MISURA
06.24	PROTESI DI ARTO INFERIORE	SU MISURA
06.33	CALZATURE ORTOPEDICHE	SU MISURA
12.18.06	TRICICLO A PEDALE	PREDISPOSTO
12.21.06	CARROZZINE AD AUTOSPINTA PIEGHEVOLI	PREDISPOSTO
12.21.27.06/09	CARROZZINE ELETTRICHE	PREDISPOSTO
12.27.03.006	PASSEGGINO RIDUCIBILE E/O CHIUDIBILE	PREDISPOSTO
18.09.18.012 – 18.09.39	SEGGIOLONE POLIFUNZIONALE E SISTEMI DI POSTURA	PREDISPOSTO

Ragione Sociale Azienda	Partita IVA / C.F.
TOGATI ORTOPEDIA di Togati Tiziano	**05669500729**
Legale Rappresentante Azienda	**ITCA**
TOGATI TIZIANO	**1024382**

SEDI: **1**

Indirizzo: Via Napoleone Bonaparte, 82 – 70017 PUTIGNANO

Legale rappresentante: TOGATI TIZIANO

Tecnici: Tecnici ortopedici: TOGATI ANGELA

Giorni e Orari:

Telefono: 080/4054648 Fax: 080/4054648 Email:

DISPOSITIVI: **8**

Codice ISO	Descrizione	Formato
03.48 – 3.78	AUSILI PER LA TERAPIA E ADDESTRAMENTO	PREDISPOSTO
06.12.03	PLANTARI E RIALZI	SU MISURA E PREDISPOSTO
06.33	CALZATURE ORTOPEDICHE	SU MISURA E PREDISPOSTO
12.18.06	TRICICLO A PEDALE	PREDISPOSTO
12.21.06	CARROZZINE AD AUTOSPINTA PIEGHEVOLI	PREDISPOSTO
12.21.27.06/09	CARROZZINE ELETTRICHE	PREDISPOSTO
12.27.03.006	PASSEGGINO RIDUCIBILE E/O CHIUDIBILE	PREDISPOSTO
18.09.18.012 – 18.09.39	SEGGIOLONE POLIFUNZIONALE E SISTEMI DI POSTURA	PREDISPOSTO

ASL/PROVINCIA: **BARI** SCHEDE: **65**

Ragione Sociale Azienda	Partita IVA / C.F.
BARBIERI srl	**01543860355**
Legale Rappresentante Azienda	**ITCA**
BARBIERI PAOLO	

SEDI: **2**

Indirizzo: via Buonarroti, 15 – Sammichele di Bari

Legale rappresentante:

Tecnici: Tecnico ortopedico: ATTANASIO MARIA CARMELA GRILLI ANDREA

Giorni e Orari: mercoledì dalle 14.30 alle 18.30
giovedì dalle 14.30 alle 18.30
venerdì dalle 9.00 alle 13.00

Telefono: 080/89108116 Fax: 080/8910811 Email:

Indirizzo: via L.Ariosto, 26 – Reggio Emilia

Legale rappresentante: BARBIERI PAOLO

Tecnici:

Giorni e Orari:

Telefono: Fax: Email:

DISPOSITIVI: **8**

Codice ISO	Descrizione	Formato
03.48 – 3.78	AUSILI PER LA TERAPIA E ADDESTRAMENTO	PREDISPOSTO
06.12.03.003/021	PLANTARE PREDISPOSTO	PREDISPOSTO
06.33.03	CALZATURE ORTOPEDICHE PREDISPOSTE	PREDISPOSTO
12.18.06	TRICICLO A PEDALE	PREDISPOSTO
12.21.06	CARROZZINE AD AUTOSPINTA PIEGHEVOLI	PREDISPOSTO
12.21.27.06/09	CARROZZINE ELETTRICHE	PREDISPOSTO
12.27.03.006	PASSEGGINO RIDUCIBILE E/O CHIUDIBILE	PREDISPOSTO
18.09.18.012 – 18.09.39	SEGGIOLONE POLIFUNZIONALE E SISTEMI DI POSTURA	PREDISPOSTO

Ragione Sociale Azienda	Partita IVA / C.F.
PROTEORT – OFFICINE ORTOPEDICHE srls	**01929380762**
Legale Rappresentante Azienda	**ITCA**
TOMBOLINI ANTONIO RAFFAELE	**01034014**

ASL/PROVINCIA: **BARI** SCHEDE: **65**

SEDI: **2**

Indirizzo: Via Ezio Vanoni, 19 – SANTERAMO IN COLLE
Legale rappresentante:
Tecnici: Tecnico ortopedico: TOMBOLINI ANTONIO RAFFAELE
Giorni e Orari:
Telefono: Fax: Email:

Indirizzo: via Livorno, 116 – Potenza
Legale rappresentante: TOMBOLINI ANTONIO RAFFAELE
Tecnici: Tecnico ortopedico: TOMBOLINI ANTONIO RAFFAELE
Giorni e Orari:
Telefono: Fax: Email:

DISPOSITIVI: **11**

Codice ISO	Descrizione	Formato
03.12	AUSILI PER LA TERAPIA DELL'ERNIA	SU MISURA
03.48 – 3.78	AUSILI PER LA TERAPIA E ADDESTRAMENTO	SU MISURA E PREDISPOSTO
06.03	ORTESI SPINALI	SU MISURA
06.06	PROTESI DI ARTO INFERIORE	SU MISURA
06.12	APPARECCHI ORTOPEDICI PER ARTO INFERIORE	SU MISURA
06.18	PROTESI DI ARTO SUPERIORE	SU MISURA
06.24	PROTESI DI ARTO INFERIORE	SU MISURA
06.33	CALZATURE ORTOPEDICHE	SU MISURA
12.18.06	TRICICLO A PEDALE	PREDISPOSTO
12.21.06	CARROZZINE AD AUTOSPINTA PIEGHEVOLI	PREDISPOSTO
12.21.27.06/09	CARROZZINE ELETTRICHE	PREDISPOSTO

Ragione Sociale Azienda	Partita IVA / C.F.
ORTOSAN PALELLA SRLS	**08082600720**
Legale Rappresentante Azienda	**ITCA**
PALELLA GIUSEPPE	**01023152**

SEDI: **1**

Indirizzo: c.so Vittorio Emanuele, 247 – TRIGGIANO
Legale rappresentante: PALELLA GIUSEPPE
Tecnici: Tecnici ortopedici: PALELLA GIUSEPPE
Giorni e Orari:
Telefono: 080/4682702 Fax: 080/4682702 Email:

DISPOSITIVI: **16**

Codice ISO	Descrizione	Formato
03.12	PRESIDI ADDOMINALI	SU MISURA

ASL/PROVINCIA: **BARI** SCHEDE: **65**

03.48 – 3.78	AUSILI PER LA TERAPIA E ADDESTRAMENTO	SU MISURA E PREDISPOSTO
06.03	APPARECCHI ORTOPEDICI PER TRONCO	SU MISURA
06.03.09 / 06.03.12 / 06.03.15	ORTESI TORACO-LOMBO-SACRALI/CERVICALI/CERVICO	SU MISURA
06.06	CALZATURE ORTOPEDICHE	SU MISURA
06.06.06 / 06.06.09 / 06.06.12 / 06.06.13 / 06.06.15	ORTESI MANO/POLSO-MANO/POLSO-MANO-DITA/GOMITO	SU MISURA
06.12.03	PLANTARI E RIALZI	SU MISURA
06.12.03.003/021	PLANTARI E RIALZI	PREDISPOSTO
06.12.06/09/12	APPARECCHI ORTOPEDICI PER ARTO INFERIORE	SU MISURA
06.33.03	CALZATURE ORTOPEDICHE	SU MISURA E PREDISPOSTO
06.33.06	CALZATURE ORTOPEDICHE SU MISURA	SU MISURA
12.18.06	TRICICLO A PEDALE	SU MISURA E PREDISPOSTO
12.21.06	CARROZZINE AD AUTOSPINTA PIEGHEVOLI	SU MISURA E PREDISPOSTO
12.21.27.06/09	CARROZZINE ELETTRICHE	SU MISURA E PREDISPOSTO
12.27.03.006	PASSEGGINO RIDUCIBILE E/O CHIUDIBILE	SU MISURA E PREDISPOSTO
18.09.18.012 – 18.09.39	SEGGIOLONE POLIFUNZIONALE E SISTEMI DI POSTURA	SU MISURA E PREDISPOSTO

Ragione Sociale Azienda	Partita IVA / C.F.
LOM s.r.l.	**06646360724**
Legale Rappresentante Azienda	**ITCA**
COSTANTIELLO ALBERTO	**01024655**

SEDI: **1**

Indirizzo: S.S. 172 km 14,400 – 70010 TURI (BA)

Legale rappresentante: COSTANTIELLO ALBERTO

Tecnici: Tecnici ortopedici: COSTANTIELLO ANGELO

Giorni e Orari:

Telefono: 080/8911347 Fax: 080/2140507 Email:

DISPOSITIVI: **12**

Codice ISO	Descrizione	Formato
03.12	AUSILI PER LA TERAPIA DELL'ERNIA	SU MISURA
03.48 – 3.78	AUSILI PER LA TERAPIA E ADDESTRAMENTO	PREDISPOSTO
06.03	ORTESI SPINALI	SU MISURA
06.06	TRICICLO A PEDALE	SU MISURA
06.12	APPARECCHI ORTOPEDICI PER ARTO INFERIORE	SU MISURA
06.27	RIEMPITIVO DI ESTETIZZAZIONE PER POLPACCIO	SU MISURA
06.33	CALZATURE ORTOPEDICHE	SU MISURA E PREDISPOSTO
12.18.06	TRICICLO A PEDALE	PREDISPOSTO
12.21.06	CARROZZINE AD AUTOSPINTA PIEGHEVOLI	PREDISPOSTO
12.21.27.06/09	CARROZZINE ELETTRICHE	PREDISPOSTO

ASL/PROVINCIA: **BARI** SCHEDE: **65**

12.27.03.006	PASSEGGINO RIDUCIBILE E/O CHIUDIBILE	PREDISPOSTO
18.09.18.012 – 18.09.39	SEGGIOLONE POLIFUNZIONALE E SISTEMI DI POSTURA	PREDISPOSTO

Ragione Sociale Azienda	Partita IVA / C.F.
BIOSAN	**04834780720**
Legale Rappresentante Azienda	**ITCA**
CANNONE ROSSELLA	**01021998**

SEDI: **2**

Indirizzo: Via Bari, 209 – 70010 VALENZANO (BA)
Legale rappresentante:
Tecnici: Tecnico ortopedico: CANNONE ROSSELLA DENTAMARO GIOVANNI
Giorni e Orari:
Telefono: 080/4676751 Fax: 080/4676751 Email:

Indirizzo: Via Casalino, 58 - TRIGGIANO
Legale rappresentante:
Tecnici:
Giorni e Orari:
Telefono: 080/4676751 Fax: 080/4676751 Email:

DISPOSITIVI: **13**

Codice ISO	Descrizione	Formato
03.12	AUSILI PER LA TERAPIA DELL'ERNIA	SU MISURA
03.48 – 3.78	AUSILI PER LA TERAPIA E ADDESTRAMENTO	PREDISPOSTO
06.03	ORTESI SPINALI	SU MISURA
06.06	CARROZZINE AD AUTOSPINTA PIEGHEVOLI	SU MISURA
06.12	APPARECCHI ORTOPEDICI PER ARTO INFERIORE	SU MISURA
06.18	PROTESI DI ARTO SUPERIORE	SU MISURA
06.24	PROTESI DI ARTO INFERIORE	SU MISURA
06.33	CALZATURE ORTOPEDICHE	SU MISURA E PREDISPOSTO
12.18.06	TRICICLO A PEDALE	PREDISPOSTO
12.21.06	CARROZZINE AD AUTOSPINTA PIEGHEVOLI	PREDISPOSTO
12.21.27.06/09	CARROZZINE ELETTRICHE	PREDISPOSTO
12.27.03.006	PASSEGGINO RIDUCIBILE E/O CHIUDIBILE	PREDISPOSTO
18.09.18.012 – 18.09.39	SEGGIOLONE POLIFUNZIONALE E SISTEMI DI POSTURA	PREDISPOSTO

Ragione Sociale Azienda	Partita IVA / C.F.
ACUSTICA PUGLIE s.r.l.	**00765190723**
Legale Rappresentante Azienda	**ITCA**
VINCENTI FRANCESCO	

ASL/PROVINCIA: **BARI** SCHEDE: **65**

SEDI: **2**

Indirizzo: Via Anfiteatro, 223 - TARANTO
Legale rappresentante:
Tecnici: TecnicI audioprotesistI TARANTO: LEO VALENTINA
Giorni e Orari:
Telefono: Fax: Email:

Indirizzo: Via Dante Alighieri, 191 - 191/A - 70122 BARI
Legale rappresentante:
Tecnici: TecnicI audioprotesistI BARI: DI TURSI PAOLA POTITO ALBERTO
Giorni e Orari:
Telefono: 080/5247253 Fax: 080/5247253 Email:

DISPOSITIVI: **1**

Codice ISO	Descrizione	Formato
21.45	APPARECCHI ACUSTICI DI GRUPPO 1 E DI GRUPPO 2	PREDISPOSTO

Ragione Sociale Azienda	Partita IVA / C.F.
AUDIT PROFESSIONISTI DELL'UDITO di Cavallazzi Aldo	**08169830729**
Legale Rappresentante Azienda	**ITCA**
CAVALLAZZI ALDO	

SEDI: **1**

Indirizzo: Via Amleto Pesce, 68 - MONOPOLI
Legale rappresentante: CAVALLAZZI ALDO
Tecnici: Tecnico audioprotesista: CAVALLAZZI ALDO
Giorni e Orari:
Telefono: 080/8763608 Fax: Email:

DISPOSITIVI: **1**

Codice ISO	Descrizione	Formato
21.45	APPARECCHI ACUSTICI DI GRUPPO 1 E DI GRUPPO 2	PREDISPOSTO

Ragione Sociale Azienda	Partita IVA / C.F.
CENTRO UDITO PISCOPO di Piscopo Michele	**08351430726**
Legale Rappresentante Azienda	**ITCA**
PISCOPO MICHELE	

ASL/PROVINCIA: **BARI** SCHEDE: **65**

SEDI: **1**

Indirizzo: Corso Regina Margherita, 11 – 70042 Mola di Bari

Legale rappresentante: PISCOPO MICHELE

Tecnici: Tecnico audio protesista : PISCOPO MICHELE

Giorni e Orari:

Telefono: Fax: Email:

DISPOSITIVI: **1**

Codice ISO	Descrizione	Formato
21.45	APPARECCHI ACUSTICI DI GRUPPO 1 E DI GRUPPO 2	PREDISPOSTO

Ragione Sociale Azienda	Partita IVA / C.F.
AUDIOCLINICA s.r.l.	**06562390721**
Legale Rappresentante Azienda	**ITCA**
SCAVO MICHELE	

SEDI: **1**

Indirizzo: Via V. Veneto, 13 – 70131 BARI Carbonara

Legale rappresentante: SCAVO MICHELE

Tecnici: Tecnico audio protesista : SCAVO MICHELE

Giorni e Orari:

Telefono: 080/5032131 Fax: 080/5032131 Email:

DISPOSITIVI: **1**

Codice ISO	Descrizione	Formato
21.45	APPARECCHI ACUSTICI DI GRUPPO 1 E DI GRUPPO 2	PREDISPOSTO

Ragione Sociale Azienda	Partita IVA / C.F.
ISTITUTO ACUSTICO-CENTRO CONTROLLO SORDITA' s.r.l.	**03751320726**
Legale Rappresentante Azienda	**ITCA**
LAURIOLA ANTONIO	

SEDI: **5**

Indirizzo: P.zza G. Cesare, 22 - BARI

Legale rappresentante:

Tecnici: Tecnico audio protesista Bari, P.zza G. Cesare, 22: DE BARI VINCENZA BELLOMO MICHELE

Giorni e Orari:

Telefono: Fax: Email:

ASL/PROVINCIA: **BARI** SCHEDE: **65**

Indirizzo: Piazza Luigi di Savoia, 18 –BARI
sede legale e operativa

Legale rappresentante: LAURIOLA ANTONIO

Tecnici: Tecnico audio protesista Bari, Piazza Luigi di Savoia, 18 : DE TULLIO ANTONIO - GESMUNDO ERICA-BUX BRUNAGESMUNDO ERICA

Giorni e Orari:

Telefono: 080/5242173 Fax: 080/5242173 Email:

Indirizzo: SEDE OPERATIVA VIA DANTE 191-BARI

Legale rappresentante:

Tecnici: TECNICO AUDIOPROTESISTA -DE BENEDICTS MARIA RITA -VINELLA PASQUALE

Giorni e Orari:

Telefono: Fax: Email:

Indirizzo: Via Comes, 42,44 - BITONTO

Legale rappresentante:

Tecnici: Tecnico audio protesista Bitonto: LOPRIORE VITTORIO

Giorni e Orari:

Telefono: Fax: Email:

Indirizzo: Via Mazzini, 18 – MONOPOLI

Legale rappresentante:

Tecnici: Tecnico audio protesista Monopoli: Dott.ssa LARUCCIA VALERIA-SCIANNIMANICO GIANFRANCO

Giorni e Orari: lunedi,mercoledi,venerdi dalle ore 09/12.00-martedi e giovedi dalle 16.00 alle 19.00

Telefono: Fax: Email:

DISPOSITIVI: **1**

Codice ISO	Descrizione	Formato
21.45	APPARECCHI ACUSTICI DI GRUPPO 1 E DI GRUPPO 2	PREDISPOSTO

Ragione Sociale Azienda	Partita IVA / C.F.
GIANNINI PIERO s.n.c. di Fabio e di Alessandro Giannini	**07096200725**
Legale Rappresentante Azienda	**ITCA**
GIANNINI FABIO	

SEDI: **1**

Indirizzo: Corso Cavour, 97 – 70121 BARI

Legale rappresentante: GIANNINI FABIO

Tecnici: Tecnici audio protesisti : GIANNINI FABIO GIANNINI ALESSANDRO

Giorni e Orari:

Telefono: 080/5211353 Fax: 080/5211353 Email:

ASL/PROVINCIA: **BARI** SCHEDE: **65**

DISPOSITIVI: **1**

Codice ISO	Descrizione	Formato
21.45	APPARECCHI ACUSTICI DI GRUPPO 1 E DI GRUPPO 2	PREDISPOSTO

Ragione Sociale Azienda	Partita IVA / C.F.
AUDIOSI'	**06380830726**
Legale Rappresentante Azienda	**ITCA**
DE PALMA SAVERIO	

SEDI: **1**

Indirizzo: Via De Rossi, 181 – BARI

Legale rappresentante: DE PALMA SAVERIO

Tecnici: Tecnici audio protesisti : DE PALMA SAVERIO

Giorni e Orari:

Telefono: 080/4030425 Fax: 080/4030425 Email:

DISPOSITIVI: **1**

Codice ISO	Descrizione	Formato
21.45	APPARECCHI ACUSTICI DI GRUPPO 1 E DI GRUPPO 2	PREDISPOSTO

Ragione Sociale Azienda	Partita IVA / C.F.
CENTRO ACUSTICO srl	**07642990720**
Legale Rappresentante Azienda	**ITCA**
IACOBELLIS MARCELLO	

SEDI: **1**

Indirizzo: c.so G. Mazzini, 29 – 70123 BARI

Legale rappresentante: IACOBELLIS MARCELLO

Tecnici: Tecnici audio protesisti : IACOBELLIS MARCELLO IACOBELLIS FABIO ANTONIO ARDILLO CONSILIA FLAVIA OROFINO ANNALISA PASTORE FRANCESCO

Giorni e Orari:

Telefono: 080/5722733 Fax: 080/5722733 Email:

DISPOSITIVI: **1**

Codice ISO	Descrizione	Formato
21.45	APPARECCHI ACUSTICI DI GRUPPO 1 E DI GRUPPO 2	PREDISPOSTO

Ragione Sociale Azienda	Partita IVA / C.F.
BARIFON s.n.c. di Ranieri Francesco e Sirago Nicola	**05794000728**
Legale Rappresentante Azienda	**ITCA**
SIRAGO NICOLA	

ASL/PROVINCIA: **BARI** SCHEDE: **65**

SEDI: **1**

Indirizzo: Via Marchese di Montrone, 104/A – 70122 BARI

Legale rappresentante: SIRAGO NICOLA

Tecnici: Tecnici audio protesisti : SIRAGO NICOLA RANIERI FRANCESCO

Giorni e Orari:

Telefono: 080/5228866 Fax: Email:

DISPOSITIVI: **1**

Codice ISO	Descrizione	Formato
21.45	APPARECCHI ACUSTICI DI GRUPPO 1 E DI GRUPPO 2	PREDISPOSTO

Ragione Sociale Azienda	Partita IVA / C.F.
DECIBEL SORDITA' s.r.l.	**03609850726**
Legale Rappresentante Azienda	**ITCA**
PELLEGRINI TOMMASO	

SEDI: **1**

Indirizzo: p.zza Luigi di Savoia, 21-21/a-22 – 70121 BARI

Legale rappresentante: PELLEGRINI TOMMASO

Tecnici: Tecnici audio protesisti : FORNELLI GIOVANNI PELLEGRINI TOMMASO SIGNORILE GIANFRANCO

Giorni e Orari:

Telefono: 080/5247623 Fax: 080/5247623 Email:

DISPOSITIVI: **1**

Codice ISO	Descrizione	Formato
21.45	APPARECCHI ACUSTICI DI GRUPPO 1 E DI GRUPPO 2	PREDISPOSTO

Ragione Sociale Azienda	Partita IVA / C.F.
AUDIFON s.r.l.	**02938480726**
Legale Rappresentante Azienda	**ITCA**
SACCO MICHELE	

SEDI: **1**

Indirizzo: Via Capruzzi, 22/24 – 70126 BARI

Legale rappresentante: SACCO MICHELE

Tecnici: Tecnici audio protesisti : SACCO MICHELE DI COSMO AGNESE TAMMA PATRIZIA BISACCIA NICOLETTA NOTARNICOLA LEONARDO

Giorni e Orari:

Telefono: 080/5533978 Fax: 080/5533978 Email:

DISPOSITIVI: **1**

Codice ISO	Descrizione	Formato

ASL/PROVINCIA: **BARI** SCHEDE: **65**

21.45	APPARECCHI ACUSTICI DI GRUPPO 1 E DI GRUPPO 2	PREDISPOSTO

Ragione Sociale Azienda	Partita IVA / C.F.
ASCOLTARE di Guglielmi Venanzio	**04190510729**
Legale Rappresentante Azienda	**ITCA**
GUGLIELMI VANANZIO	

SEDI: **1**

Indirizzo: Viale Ennio, 54 – scala A – 2° piano – 70124 BARI

Legale rappresentante: GUGLIELMI VANANZIO

Tecnici: Tecnici audio protesisti : GUGLIELMI VANANZIO GUGLIELMI PASQUALE ROBERTO

Giorni e Orari:

Telefono: 080/5428282 Fax: 080/5428282 Email:

DISPOSITIVI: **1**

Codice ISO	Descrizione	Formato
21.45	APPARECCHI ACUSTICI DI GRUPPO 1 E DI GRUPPO 2	PREDISPOSTO

Ragione Sociale Azienda	Partita IVA / C.F.
BIOACUSTICA di Massimo Mevoli	**04790120721**
Legale Rappresentante Azienda	**ITCA**
MEVOLI MASSIMO	

SEDI: **1**

Indirizzo: Via A.Gabrieli, 44 – 70125 BARI

Legale rappresentante: MEVOLI MASSIMO

Tecnici: Tecnici audio protesisti : MEVOLI MASSIMO

Giorni e Orari:

Telefono: 080/5564825 Fax: 080/5564825 Email:

DISPOSITIVI: **1**

Codice ISO	Descrizione	Formato
21.45	APPARECCHI ACUSTICI DI GRUPPO 1 E DI GRUPPO 2	PREDISPOSTO

Ragione Sociale Azienda	Partita IVA / C.F.
ACUSTIC CENTER	**05764460720**
Legale Rappresentante Azienda	**ITCA**
FUMAI FRANCESCO	

ASL/PROVINCIA: **BARI** SCHEDE: **65**

SEDI: **1**

Indirizzo: Via Pasubio, 186 – 70125 BARI

Legale rappresentante: FUMAI FRANCESCO

Tecnici: Tecnico audio protesista : FUMAI FRANCESCO

Giorni e Orari:

Telefono: 080/5422282 Fax: Email:

DISPOSITIVI: **1**

Codice ISO	Descrizione	Formato
21.45	APPARECCHI ACUSTICI DI GRUPPO 1 E DI GRUPPO 2	PREDISPOSTO

Ragione Sociale Azienda	Partita IVA / C.F.
AUDIO CENTER	**07417090722**
Legale Rappresentante Azienda	**ITCA**
MEVOLI DOMENICO	

SEDI: **1**

Indirizzo: Via Saverio Lioce, 23 – 70124 BARI

Legale rappresentante: MEVOLI DOMENICO

Tecnici: Tecnico audio protesista : MEVOLI DOMENICO

Giorni e Orari:

Telefono: Fax: Email:

DISPOSITIVI: **1**

Codice ISO	Descrizione	Formato
21.45	APPARECCHI ACUSTICI DI GRUPPO 1 E DI GRUPPO 2	PREDISPOSTO

Ragione Sociale Azienda	Partita IVA / C.F.
OTOFON	**06818880723**
Legale Rappresentante Azienda	**ITCA**
BOVE GIUSEPPE	

SEDI: **1**

Indirizzo: Via G. Fanelli, 217 a/e – BARI

Legale rappresentante: BOVE GIUSEPPE

Tecnici: Tecnico audio protesista : BOVE GIUSEPPE

Giorni e Orari:

Telefono: Fax: Email:

DISPOSITIVI: **1**

Codice ISO	Descrizione	Formato
21.45	APPARECCHI ACUSTICI DI GRUPPO 1 E DI GRUPPO 2	PREDISPOSTO

ASL/PROVINCIA: **BARI** SCHEDE: **65**

Ragione Sociale Azienda	Partita IVA / C.F.
AUDIOSALUS EUROPA SRLS	**08552840723**
Legale Rappresentante Azienda	**ITCA**
PIRAS FABIOLA	

SEDI: **1**

Indirizzo: Corso Giuseppe Mazzini, 142 – BARI

Legale rappresentante: PIRAS FABIOLA

Tecnici: Tecnico audio protesista : SCIANNIMANICO GIANFRANCO

Giorni e Orari:

Telefono: Fax: Email:

DISPOSITIVI: **1**

Codice ISO	Descrizione	Formato
21.45	APPARECCHI ACUSTICI DI GRUPPO 1 E DI GRUPPO 2	PREDISPOSTO

Ragione Sociale Azienda	Partita IVA / C.F.
SENTO OK di Pennelli Nicola	**07592260728**
Legale Rappresentante Azienda	**ITCA**
PENNELLI NICOLA	

SEDI: **1**

Indirizzo: Viale Salandra, 40 – Bari

Legale rappresentante: PENNELLI NICOLA

Tecnici: Tecnico audio protesista : PENNELLI NICOLA

Giorni e Orari:

Telefono: 080/5563654 Fax: 080/5563654 Email:

DISPOSITIVI: **1**

Codice ISO	Descrizione	Formato
21.45	APPARECCHI ACUSTICI DI GRUPPO 1 E DI GRUPPO 2	PREDISPOSTO

Ragione Sociale Azienda	Partita IVA / C.F.
M.A.X. Oto Otocostruzioni s.r.l.	**07905560632**
Legale Rappresentante Azienda	**ITCA**
INCARNATO GIOVANNA	

ASL/PROVINCIA: **BARI** SCHEDE: **65**

SEDI: **2**

Indirizzo: Via Laterza, 44 – BARI
Legale rappresentante:
Tecnici: Tecnico audio protesista : DE STEFANO ANIELLO
Giorni e Orari:
Telefono: Fax: Email:

Indirizzo: p.zza Garibaldi,3 – Napoli
SEDE LEGALE
Legale rappresentante: INCARNATO GIOVANNA
Tecnici:
Giorni e Orari:
Telefono: Fax: Email:

DISPOSITIVI: **1**

Codice ISO	Descrizione	Formato
21.45	APPARECCHI ACUSTICI DI GRUPPO 1 E DI GRUPPO 2	PREDISPOSTO

Ragione Sociale Azienda	Partita IVA / C.F.
ACUSTICA TORTORELLI	**07141060728**
Legale Rappresentante Azienda	**ITCA**
TORTORELLI GAETANA	

SEDI: **1**

Indirizzo: Via Mestre, 10/A - ALTAMURA
Legale rappresentante: TORTORELLI GAETANA
Tecnici: Tecnico audio protesista : TORTORELLI GAETANA
Giorni e Orari:
Telefono: 080/3320029 Fax: 080/3320029 Email:

DISPOSITIVI: **1**

Codice ISO	Descrizione	Formato
21.45	APPARECCHI ACUSTICI DI GRUPPO 1 E DI GRUPPO 2	PREDISPOSTO

Ragione Sociale Azienda	Partita IVA / C.F.
NUOVA AURIPHON SORDITA'	**05758480726**
Legale Rappresentante Azienda	**ITCA**
MIRIZZI FRANCESCO	

ASL/PROVINCIA: **BARI** SCHEDE: **65**

SEDI: **1**

Indirizzo: Piazza Sylos Sersale, 1 - BITONTO

Legale rappresentante: MIRIZZI FRANCESCO

Tecnici: Tecnico audio protesista : MIRIZZI FRANCESCO

Giorni e Orari:

Telefono: Tel: 080/3749129 Fax: Email:

DISPOSITIVI: **1**

Codice ISO	Descrizione	Formato
21.45	APPARECCHI ACUSTICI DI GRUPPO 1 E DI GRUPPO 2	PREDISPOSTO

Ragione Sociale Azienda	Partita IVA / C.F.
DE LUCA GIUSEPPE	**05698070728**
Legale Rappresentante Azienda	**ITCA**
DE LUCA GIUSEPPE	

SEDI: **1**

Indirizzo: Via Vincenzo Longo, 29 – CASTELLANA GROTTE

Legale rappresentante: DE LUCA GIUSEPPE

Tecnici: Tecnico ortopedico: DE LUCA GIUSEPPE

Giorni e Orari:

Telefono: Fax: Email:

DISPOSITIVI: **1**

Codice ISO	Descrizione	Formato
21.45	APPARECCHI ACUSTICI DI GRUPPO 1 E DI GRUPPO 2	PREDISPOSTO

Ragione Sociale Azienda	Partita IVA / C.F.
SENTIRE BENE	**07998120724**
Legale Rappresentante Azienda	**ITCA**
MASTROGIACOMO ALFONSO	

SEDI: **1**

Indirizzo: Via Padova, 40 – Gravina di Puglia

Legale rappresentante: MASTROGIACOMO ALFONSO

Tecnici: Tecnico audioprotesista: MASTROGIACOMO ALFONSO

Giorni e Orari:

Telefono: 080/9290496 Fax: Email:

DISPOSITIVI: **1**

Codice ISO	Descrizione	Formato
21.45	APPARECCHI ACUSTICI DI GRUPPO 1 E DI GRUPPO 2	PREDISPOSTO

ASL/PROVINCIA: **BARI** SCHEDE: **65**

Ragione Sociale Azienda	Partita IVA / C.F.
UDIRE di Pavone Paolo	**05364740729**
Legale Rappresentante Azienda	**ITCA**
PAVONE PAOLO	

SEDI: **1**

Indirizzo: Via Roma, 34 – 70043 MONOPOLI (BA)

Legale rappresentante: PAVONE PAOLO

Tecnici: Tecnici audio protesisti : PAVONE PAOLO PAVONE FILIPPO

Giorni e Orari:

Telefono: 080/742993 Fax: 080/742993 Email:

DISPOSITIVI: **1**

Codice ISO	Descrizione	Formato
21.45	APPARECCHI ACUSTICI DI GRUPPO 1 E DI GRUPPO 2	PREDISPOSTO

Ragione Sociale Azienda	Partita IVA / C.F.
TECNOFON s.n.c.	**05373470722**
Legale Rappresentante Azienda	**ITCA**
TRAVERSA ANDREA TAYLOR EMILIO	

SEDI: **1**

Indirizzo: p.zza Giovanni Laterza, 5 – 70017 PUTIGNANO (BA)

Legale rappresentante: TRAVERSA ANDREA TAYLOR EMILIO

Tecnici: Tecnici audio protesisti : TRAVERSA ANDREA TAYLOR EMILIO

Giorni e Orari:

Telefono: 080/4911398 Fax: 080/4911398 Email:

DISPOSITIVI: **1**

Codice ISO	Descrizione	Formato
21.45	APPARECCHI ACUSTICI DI GRUPPO 1 E DI GRUPPO 2	PREDISPOSTO

Ragione Sociale Azienda	Partita IVA / C.F.
OTOFON di Bove Giuseppe	**96818880723**
Legale Rappresentante Azienda	**ITCA**
BOVE GIUSEPPE	

ASL/PROVINCIA: **BARI** SCHEDE: **65**

SEDI: **1**

Indirizzo: c.so Roma, 95/A – 70029 SANTERAMO IN COLLE (BA)

Legale rappresentante: BOVE GIUSEPPE

Tecnici: Tecnici audio protesisti : BOVE GIUSEPPE

Giorni e Orari:

Telefono: 800 974492
339/3347221 Fax: Email:

DISPOSITIVI: **1**

Codice ISO	Descrizione	Formato
21.45	APPARECCHI ACUSTICI DI GRUPPO 1 E DI GRUPPO 2	PREDISPOSTO

Ragione Sociale Azienda	Partita IVA / C.F.
AMPLIFON s.p.a.	**04923960159**
Legale Rappresentante Azienda	**ITCA**
FRANCO MOSCETTI PASCALE ROSA	

SEDI: **7**

Indirizzo: p.zza Garibaldi, 59 A/B – MOLFETTA
agente locale: HEARING SOLUTIONS SAS DI DE CANDIA VITO E DE DATO DAMIANO

Legale rappresentante: DE CANDIA VITO
DE DATO DAMIANO

Tecnici: DE CANDIA VITO
DE DATO DAMIANO

Giorni e Orari:

Telefono: 080/3354769 Fax: 080/3354769 Email:

Indirizzo: p.zza Umberto I, 24/25 – BARI
agente locale CORTIGIANO PIERMATTIA

Legale rappresentante: CORTIGIANO PIERMATTIA

Tecnici: CORTIGIANO PIERMATTIA – TURTURO ANNA ROSA – GALLUZZI MARIA CLAUDIA

Giorni e Orari:

Telefono: 080/5232145 Fax: 080/5232145 Email:

Indirizzo: via Capitano Pirrelli, 60/62 – MONOPOLI
agente locale: CORTIGIANO PIERMATTIA

Legale rappresentante: CORTIGIANO PIERMATTIA

Tecnici: CORTIGIANO PIERMATTIA – RESCINA CHIARA

Giorni e Orari:

Telefono: 080/9372560 Fax: Email:

ASL/PROVINCIA: **BARI** SCHEDE: **65**

Indirizzo: via Papa Giovanni XXIII, 147 – BARI
agente locale: STIMOLO SONORO
Legale rappresentante: PASCALE ROSA
Tecnici: PASCALE ROSA - SCAGLIUSI VALERIA TERESA
Giorni e Orari:
Telefono: 080/5046473 Fax: Email:

Indirizzo: via Verdi, 9/A – BITONTO
agente locale: DE DATO DAMIANO
Legale rappresentante: DE DATO DAMIANO
Tecnici: CATALDI GIOVANNA - DE DATO DAMIANO
Giorni e Orari:
Telefono: 080/3756100 Fax: 080/3756100 Email:

Indirizzo: Via Vittorio Veneto, 98/102 Altamura
agente locale: CORTIGIANO PIERMATTIA
Legale rappresentante: CORTIGIANO PIERMATTIA
Tecnici: BONAVITA DARIO
Giorni e Orari:
Telefono: Fax: Email:

Indirizzo: Viale Japigia, 72 - Bari
agente locale: STIMOLO SONORO s.r.l.s.
Legale rappresentante: PASCALE ROSA
Tecnici: PASCALE ROSA - DI FRONZO SANDRA
Giorni e Orari:
Telefono: 080/5588168 Fax: Email:

DISPOSITIVI: **1**

Codice ISO	Descrizione	Formato
21.45	APPARECCHI ACUSTICI DI GRUPPO 1 E DI GRUPPO 2	PREDISPOSTO

Ragione Sociale Azienda	Partita IVA / C.F.
CENTRO OTTICO LAVERMICOCCA	**05080960726**
Legale Rappresentante Azienda	**ITCA**
LAVERMICOCCA RUGGERO	**01018443**

SEDI: **1**

Indirizzo: via Postiglione n. 5/F – Bari
Legale rappresentante: LAVERMICOCCA RUGGERO
Tecnici: Tecnico ottico: LAVERMICOCCA RUGGERO
Giorni e Orari:
Telefono: 080/5427971 Fax: Email:

ASL/PROVINCIA: **BARI** SCHEDE: **65**

DISPOSITIVI: **6**

Codice ISO	Descrizione	Formato
21.03.03	LENTI OFTALMICHE PER VICINO E PER LONTANO	SU MISURA
21.03.09	LENTE A CONTATTO	SU MISURA
21.03.21/24	CANOCCHIALI DA OCCHIALI PER VISIONE LONTANA/VICINA	SU MISURA
21.03.30.003	LENTI A DOPPIETTO ACROMATICO INGRANDENTI	SU MISURA
21.03.33.003	OCCHIALI PRISMATICI PER VISIONE SUPINA	SU MISURA
21.27.06.003	LEGGIO SCORREVOLE ORIZZONT.CON PIANO BLOCCABILE E INCLINABILE	SU MISURA

Ragione Sociale Azienda	Partita IVA / C.F.
OTTICA COMMERCIALE G.RANIERI s.r.l.	**03431280720**
Legale Rappresentante Azienda	**ITCA**
RANIERI GIUSEPPE	**01001367**

SEDI: **1**

Indirizzo: Corso Italia, 25/a – 70123 BARI

Legale rappresentante: RANIERI GIUSEPPE

Tecnici: Tecnico ottico: RANIERI GIUSEPPE

Giorni e Orari:

Telefono: 080/5211383 Fax: 080/5211487 Email:

DISPOSITIVI: **7**

Codice ISO	Descrizione	Formato
06.30.21	PROTESI OCULARI SU MISURA	SU MISURA
21.03.03	LENTI OFTALMICHE PER VICINO E PER LONTANO	SU MISURA
21.03.09	LENTE A CONTATTO	SU MISURA
21.03.21/24	CANOCCHIALI DA OCCHIALI PER VISIONE LONTANA/VICINA	SU MISURA
21.03.30.003	LENTI A DOPPIETTO ACROMATICO INGRANDENTI	SU MISURA
21.03.33.003	OCCHIALI PRISMATICI PER VISIONE SUPINA	SU MISURA
21.27.06.003	LEGGIO SCORREVOLE ORIZZONT.CON PIANO BLOCCABILE E INCLINABILE	SU MISURA

Ragione Sociale Azienda	Partita IVA / C.F.
OCCHIALE IN FABBRICA s.r.l.	**06662800728**
Legale Rappresentante Azienda	**ITCA**
LOPORCARO LUCIA	**01024522**

ASL/PROVINCIA: **BARI** SCHEDE: **65**

SEDI: **1**

Indirizzo: P.zza Generale dalla Chiesa, 7/D – 70022 ALTAMURA

Legale rappresentante: LOPORCARO LUCIA

Tecnici: Tecnico ottico: CAMICIA RAFFAELE

Giorni e Orari:

Telefono: 080/3106923 Fax: 080/3106923 Email:

DISPOSITIVI: **6**

Codice ISO	Descrizione	Formato
21.03.03	LENTI OFTALMICHE PER VICINO E PER LONTANO	SU MISURA
21.03.09	LENTE A CONTATTO	SU MISURA
21.03.21/24	CANOCCHIALI DA OCCHIALI PER VISIONE LONTANA/VICINA	SU MISURA
21.03.30.003	LENTI A DOPPIETTO ACROMATICO INGRANDENTI	SU MISURA
21.03.33.003	OCCHIALI PRISMATICI PER VISIONE SUPINA	SU MISURA
21.27.06.003	LEGGIO SCORREVOLE ORIZZONT.CON PIANO BLOCCABILE E INCLINABILE	SU MISURA

Ragione Sociale Azienda	Partita IVA / C.F.
OTTICA BUX	**00141480723**
Legale Rappresentante Azienda	**ITCA**
BUX GIUSEPPE	**01022580**

SEDI: **1**

Indirizzo: Via XX settembre, 28 - ALTAMURA

Legale rappresentante: BUX GIUSEPPE

Tecnici: Tecnico ottico: BUX GIUSEPPE

Giorni e Orari:

Telefono: 080/3111986 Fax: 080/3111986 Email:

DISPOSITIVI: **6**

Codice ISO	Descrizione	Formato
21.03.03	LENTI OFTALMICHE PER VICINO E PER LONTANO	SU MISURA
21.03.09	LENTE A CONTATTO	SU MISURA
21.03.21/24	CANOCCHIALI DA OCCHIALI PER VISIONE LONTANA/VICINA	SU MISURA
21.03.30.003	LENTI A DOPPIETTO ACROMATICO INGRANDENTI	SU MISURA
21.03.33.003	OCCHIALI PRISMATICI PER VISIONE SUPINA	SU MISURA
21.27.06.003	LEGGIO SCORREVOLE ORIZZONT.CON PIANO BLOCCABILE E INCLINABILE	SU MISURA

Ragione Sociale Azienda	Partita IVA / C.F.
OTTICA ALFIA s.r.l.	**04686220726**
Legale Rappresentante Azienda	**ITCA**
TEOT ALDO MARIA AMEDEO	**01027437**

ASL/PROVINCIA: **BARI** SCHEDE: **65**

SEDI: **1**

Indirizzo: Via XX settembre, 15 - ALTAMURA

Legale rappresentante: TEOT ALDO MARIA AMEDEO

Tecnici: Tecnico ottico: TEOT GIOVANNI

Giorni e Orari:

Telefono: 080/3111175 Fax: 080/3111175 Email:

DISPOSITIVI: **6**

Codice ISO	Descrizione	Formato
21.03.03	LENTI OFTALMICHE PER VICINO E PER LONTANO	SU MISURA
21.03.09	LENTE A CONTATTO	SU MISURA
21.03.21/24	CANOCCHIALI DA OCCHIALI PER VISIONE LONTANA/VICINA	SU MISURA
21.03.30.003	LENTI A DOPPIETTO ACROMATICO INGRANDENTI	SU MISURA
21.03.33.003	OCCHIALI PRISMATICI PER VISIONE SUPINA	SU MISURA
21.27.06.003	LEGGIO SCORREVOLE ORIZZONT.CON PIANO BLOCCABILE E INCLINABILE	SU MISURA

Ragione Sociale Azienda	Partita IVA / C.F.
OTTICA LES LUNETTES di Casiello G.	**04612330722**
Legale Rappresentante Azienda	**ITCA**
CASIELLO GRAZIA	**01025353**

SEDI: **1**

Indirizzo: Via Latina, 4 - Altamura

Legale rappresentante: CASIELLO GRAZIA

Tecnici: Tecnico ottico: CASIELLO GRAZIA

Giorni e Orari:

Telefono: 080/3148600 Fax: 080/3148600 Email:

DISPOSITIVI: **6**

Codice ISO	Descrizione	Formato
21.03.03	LENTI OFTALMICHE PER VICINO E PER LONTANO	SU MISURA
21.03.09	LENTE A CONTATTO	SU MISURA
21.03.21/24	CANOCCHIALI DA OCCHIALI PER VISIONE LONTANA/VICINA	SU MISURA
21.03.30.003	LENTI A DOPPIETTO ACROMATICO INGRANDENTI	SU MISURA
21.03.33.003	OCCHIALI PRISMATICI PER VISIONE SUPINA	SU MISURA
21.27.06.003	LEGGIO SCORREVOLE ORIZZONT.CON PIANO BLOCCABILE E INCLINABILE	SU MISURA

Ragione Sociale Azienda	Partita IVA / C.F.
OTTICA LES LUNETTES di Farinola Raffaele & C. sas	**06591860728**
Legale Rappresentante Azienda	**ITCA**
FARINOLA RAFFAELE	**01034592**

ASL/PROVINCIA: **BARI** SCHEDE: **65**

SEDI: **1**

Indirizzo: Via C. Battisti, 22 – GRAVINA IN PUGLIA

Legale rappresentante: FARINOLA RAFFAELE

Tecnici: Tecnico ottico: FARINOLA RAFFAELE

Giorni e Orari:

Telefono: Fax: Email:

DISPOSITIVI: **4**

Codice ISO	Descrizione	Formato
21.03.03	LENTI OFTALMICHE PER VICINO E PER LONTANO	SU MISURA
21.03.09	LENTE A CONTATTO	SU MISURA
21.03.21/24	CANOCCHIALI DA OCCHIALI PER VISIONE LONTANA/VICINA	SU MISURA
21.03.30.003	LENTI A DOPPIETTO ACROMATICO INGRANDENTI	SU MISURA

Ragione Sociale Azienda	Partita IVA / C.F.
OTTICA MAZZILLI – CENTRO VISIONE S.A.S. di Mazzilli Rosaria & C	**0739150728**
Legale Rappresentante Azienda	**ITCA**
MAZZILLI ROSARIA	**01030636**

SEDI: **1**

Indirizzo: Via Aldo Moro, 42 - CORATO

Legale rappresentante: MAZZILLI ROSARIA

Tecnici: Tecnico ottico: MAZZILLI ROSARIA

Giorni e Orari:

Telefono: Tel/fax: 080/8721636 Fax: Email:

DISPOSITIVI: **6**

Codice ISO	Descrizione	Formato
21.03.03	LENTI OFTALMICHE PER VICINO E PER LONTANO	SU MISURA
21.03.09	LENTE A CONTATTO	SU MISURA
21.03.21/24	CANOCCHIALI DA OCCHIALI PER VISIONE LONTANA/VICINA	SU MISURA
21.03.30.003	LENTI A DOPPIETTO ACROMATICO INGRANDENTI	SU MISURA
21.03.33.003	OCCHIALI PRISMATICI PER VISIONE SUPINA	SU MISURA
21.27.06.003	LEGGIO SCORREVOLE ORIZZONT.CON PIANO BLOCCABILE E INCLINABILE	SU MISURA

Ragione Sociale Azienda	Partita IVA / C.F.
OTTICA CARADONNA SRL	**07826040722**
Legale Rappresentante Azienda	**ITCA**
CARADONNA COSIMO DAMIANO	**01019186**

ASL/PROVINCIA: **BARI** SCHEDE: **65**

SEDI: **1**

Indirizzo: C.so Vittorio Emanuele, 67 - MODUGNO

Legale rappresentante: CARADONNA COSIMO DAMIANO

Tecnici: Tecnico ottico: CARADONNA COSIMO DAMIANO

Giorni e Orari:

Telefono: 080/5365398 Fax: 080/5365398 Email:

DISPOSITIVI: **6**

Codice ISO	Descrizione	Formato
21.03.03	LENTI OFTALMICHE PER VICINO E PER LONTANO	SU MISURA
21.03.09	LENTE A CONTATTO	SU MISURA
21.03.21/24	CANOCCHIALI DA OCCHIALI PER VISIONE LONTANA/VICINA	SU MISURA
21.03.30.003	LENTI A DOPPIETTO ACROMATICO INGRANDENTI	SU MISURA
21.03.33.003	OCCHIALI PRISMATICI PER VISIONE SUPINA	SU MISURA
21.27.06.003	LEGGIO SCORREVOLE ORIZZONT.CON PIANO BLOCCABILE E INCLINABILE	SU MISURA

Ragione Sociale Azienda	Partita IVA / C.F.
SANITARIA OSTUNI DI OSTUNI NICOLO'	**04057280721**
Legale Rappresentante Azienda	**ITCA**
OSTUNI NICOLO'	**010255661**

SEDI: **1**

Indirizzo: VIA G.LAZZATI N.7 MOLA DI BARI -BARI

Legale rappresentante: OSTUNI NICOLO'

Tecnici: OSTUNI CLAUDIO
TECNICO ORTOPEDICO

Giorni e Orari:

Telefono: 3483512880 Fax: Email:

DISPOSITIVI: **10**

Codice ISO	Descrizione	Formato
03.12	PRESIDI ADDOMINALI	SU MISURA
03.48-3.78-	PRESIDI PER LA DEAMBULAZIONE E CARROZZINE	SU MISURA E PREDISPOSTO
06.12.03	PLANTARI E RIALZI	SU MISURA
06.33.06	CALZATURE ORTOPEDICHE SU MISURA	SU MISURA
12.18.06	TRICICLO A PEDALE	PREDISPOSTO
12.21.06	CARROZZINE AD AUTOSPINTA PIEGHEVOLI	PREDISPOSTO
12.21.27.06/09	CARROZZINE ELETTRICHE	PREDISPOSTO
12.27.03.006	PASSEGGINO RIDUCIBILE E/O CHIUDIBILE	SU MISURA E PREDISPOSTO
18.09.18.012	SEGGIOLONE POLIFUNZIONALE E SISTEMI DI POSTURA	SU MISURA E PREDISPOSTO
18.09.39		PREDISPOSTO

ASL/PROVINCIA: **BARI** SCHEDE: **65**

Ragione Sociale Azienda	Partita IVA / C.F.
OTTO BOCK SOLUZIONI ORTOPEDICHE SRL	**02372010351**
Legale Rappresentante Azienda	**ITCA**
ALESSANDRO COPPI	**01025156**

SEDI: **3**

Indirizzo: SEDE FILIALE REGIONALE
VIALE EUROPA N.61/63/65 PIANO TERRA
BARI

Legale rappresentante:

Tecnici: TECNICO ORTOPEDICO CARMINE SIMEONE

Giorni e Orari:

Telefono: Fax: Email:

Indirizzo: VIA F. TURATI 5/7 BUDRIO (BO)
sede legale

Legale rappresentante: ALESSANDRO COPPI

Tecnici: TECNICO ORTOPEDICO MINERVINI MAURO

Giorni e Orari:

Telefono: 051/6924711 Fax: Email:

Indirizzo: VIA MARIO D'ADDUNZIO N.56 FOGGIA
sede operativa

Legale rappresentante:

Tecnici: TECNICO ORTOPEDICO MARONGIU CARLA MARIA

Giorni e Orari:

Telefono: 0881272040 Fax: Email:

DISPOSITIVI: **42**

Codice ISO	Descrizione	Formato
03	AUSILI PER LA TERAPIA E ADDESTRAMENTO	SU MISURA
03.12	PRESIDI ADDOMINALI	SU MISURA
03.33.03	CUSCINI ANTIDECUBITO	SU MISURA
03.48-3.78	AUSILI PER LA TERAPIA EADDESTRAMENTO	PREDISPOSTO
03.78	AUSILI PER LA RIEDUCAZIONE DI MOVIMENTO -FORZA- EQUILIBRIO	SU MISURA
06.03	APPARECCHI ORTOPEDICI PER TRONCO	SU MISURA
06.06	APPARECCHI ORTOPEDICI PER ARTO SUPERIORE	SU MISURA
06.12	APPARECCHI ORTOPEDICI PER ARTO INFERIORE	PREDISPOSTO
06.12.03	- Ortesi per piede-PLANTARI E RIALZI	SU MISURA
06.12.03.003	PLANTARI E RIALZI	SU MISURA
06.12.03.021	PLANTARI E RIALZI	SU MISURA
06.12.06	APPARECCHI ORTOPEDICI PER ARTO INFERIORE	SU MISURA
06.12.09	APPARECCHI ORTOPEDICI PER ARTO INFERIORE	SU MISURA

ASL/PROVINCIA: **BARI** SCHEDE: **65**

06.12.12	APPARECCHI ORTOPEDICI PER ARTO INFERIORE	SU MISURA
06.18	PROTESI DI ARTO SUPERIORE	SU MISURA
06.24	PROTESI DI ARTO INFERIORE	SU MISURA
06.30.18	PROTESI MAMMARIE	SU MISURA
06.33	CALZATURE ORTOPEDICHE	SU MISURA
06.33.03	CALZATURE ORTOPEDICHE DI SERIE PREDISPOSTE	PREDISPOSTO
06.33.06	CALZATURE ORTOPEDICHE SU MISURA	SU MISURA E PREDISPOSTO
09.03	VESTITI E CALZATURE	SU MISURA
09.06	AUSILI PER LA PROTEZIONE DEL CORPO	SU MISURA
09.12	AUSILI PER L'EVACUAZIONE	SU MISURA
09.15.03	CANNULA	SU MISURA
09.18	AUSILI PER STOMIE	SU MISURA
09.24	CATETERI VESCICALI	SU MISURA
09.30.04	AUSILI ASSORBENTI PER L'URINA	SU MISURA
12.03	AUSILI PER LA DEAMBULAZIONE UTILIZZABILI CON UN BRACCIO	SU MISURA
12.06	AUSILI PER LA DEAMBULAZIONE UTILIZZABILI CON DUE BRACCIA	SU MISURA
12.18	BICICLETTE	SU MISURA
12.18.06	TRICICLO A PEDALE	PREDISPOSTO
12.18.06	TRICICLO A PEDALE	PREDISPOSTO
12.21	CARROZZINE	SU MISURA
12.21.06	CARROZZINE AD AUTOSPINTA PIEGHEVOLE	SU MISURA
12.21.27.06/09	CARROZZINE ELETTRICHE	PREDISPOSTO
12.24	ACCESSORI PER CARROZZINE	SU MISURA
12.27	VEICOLI PASSEGGINI	SU MISURA
12.27.03.006	PASSEGGINO RIDUCIBILE E/O CHIUDIBILE	PREDISPOSTO
12.36	AUSILI PER I LSOLLEVAMENTO	SU MISURA
18.09	AUSILI PER LA POSIZIONE SEDUTA (SEGGIOLINI DI POSTURA)	
18.09.18.012-18.09.39	SEGGIOLONE POLIFUNZIONALE E SISTEMI DI POSTURA	PREDISPOSTO
18.12	LETTI	SU MISURA

Ragione Sociale Azienda	Partita IVA / C.F.
C.A.M . s.r.l. CENTRO ACUSTICO MERIDIONALE SRL	**02498250733**
Legale Rappresentante Azienda	**ITCA**
STORELLI ANTONIO	

SEDI: **2**

Indirizzo: VIA BACH 17 -74010 STATTE (TARANTO)
sede legale

Legale rappresentante:

Tecnici:

Giorni e Orari:

Telefono: Fax: Email:

ASL/PROVINCIA: **BARI** SCHEDE: **65**

Indirizzo: VIA REPPUBLICA N.67
NOCI (BARI)
SEDE OPERATIVA

Legale rappresentante:

Tecnici: TECNICO AUDIOPROTESICO:
STELLA GIOIA
MICHELE LOIACONO

Giorni e Orari:

Telefono: 0804808041 Fax: Email:

DISPOSITIVI: **1**

Codice ISO	Descrizione	Formato
21.45	APPARECCHI ACUSTICI DI GRUPPO 1 E DI GRUPPO 2	PREDISPOSTO

ASL/PROVINCIA: **BRINDISI** SCHEDE: **18**

Ragione Sociale Azienda	Partita IVA / C.F.
ORTO SANITARIA di Vinci Giovanni	**01791930744**
Legale Rappresentante Azienda	**ITCA**
VINCI GIOVANNI	**01025111**

SEDI: **1**

Indirizzo: Via Nazionale dei Trulli, 128/A – 72015 FASANO (BR)

Legale rappresentante: VINCI GIOVANNI

Tecnici: Tecnici ortopedici: DEANDRI DOMENICO

Giorni e Orari:

Telefono: 080/4393075 Fax: 080/4393075 Email:

DISPOSITIVI: **9**

Codice ISO	Descrizione	Formato
03.12	AUSILI PER LA TERAPIA DELL'ERNIA	SU MISURA
03.48 – 3.78	AUSILI PER LA TERAPIA E ADDESTRAMENTO	PREDISPOSTO
06.12.03	PLANTARI E RIALZI	SU MISURA
06.33	CALZATURE ORTOPEDICHE	SU MISURA E PREDISPOSTO
12.18.06	TRICICLO A PEDALE	PREDISPOSTO
12.21.06	CARROZZINE AD AUTOSPINTA PIEGHEVOLI	PREDISPOSTO
12.21.27.06/09	CARROZZINE ELETTRICHE	PREDISPOSTO
12.27.03.006	PASSEGGINO RIDUCIBILE E/O CHIUDIBILE	PREDISPOSTO
18.09.18.012 – 18.09.39	SEGGIOLONE POLIFUNZIONALE E SISTEMI DI POSTURA	PREDISPOSTO

Ragione Sociale Azienda	Partita IVA / C.F.
NEW MEDICAL TREND s.r.l.	**02102970742**
Legale Rappresentante Azienda	**ITCA**
CARRIERE FABIO	**01025116**

SEDI: **1**

Indirizzo: Via Mons. A. Franco, 9 – 72021 FRANCAVILLA FONTANA (BR)

Legale rappresentante: CARRIERE FABIO

Tecnici: Tecnico ortopedico: GRECO GIOVANNI DE SIATI PAMELA

Giorni e Orari:

Telefono: 0831/842215 Fax: 0831/842215 Email:

DISPOSITIVI: **13**

Codice ISO	Descrizione	Formato
03.12	AUSILI PER LA TERAPIA DELL'ERNIA	SU MISURA
03.48– 3.78	AUSILI PER LA TERAPIA E ADDESTRAMENTO	PREDISPOSTO
06.03	ORTESI SPINALI	SU MISURA
06.06	APPARECCHI ORTOPEDICI PER ARTO SUPERIORE	SU MISURA

ASL/PROVINCIA: **BRINDISI** SCHEDE: **18**

06.12	APPARECCHI ORTOPEDICI PER ARTO INFERIORE	SU MISURA
06.18	PROTESI DI ARTO SUPERIORE	SU MISURA
06.24	PROTESI DI ARTO INFERIORE	SU MISURA
06.33	CALZATURE ORTOPEDICHE	SU MISURA E PREDISPOSTO
12.18.06	TRICICLO A PEDALE	PREDISPOSTO
12.21.06	CARROZZINE AD AUTOSPINTA PIEGHEVOLI	PREDISPOSTO
12.21.27.06/09	CARROZZINE ELETTRICHE	PREDISPOSTO
12.27.03.006	PASSEGGINO RIDUCIBILE E/O CHIUDIBILE	PREDISPOSTO
18.09.18.012 – 18.09.39	SEGGIOLONE POLIFUNZIONALE E SISTEMI DI POSTURA	PREDISPOSTO

Ragione Sociale Azienda	Partita IVA / C.F.
CAFORIO ORTOPEDIE srlu	**02150880744**
Legale Rappresentante Azienda	**ITCA**
CAFORIO LAURA	**01038834**

SEDI: **2**

Indirizzo: Via Garibaldi, 61/65 – 72022 LATIANO (BR)
Legale rappresentante: CAFORIO LAURA
Tecnici: Tecnici ortopedici: sede di Latiano: CAFORIO LAURA, CONTE CARMELO, LUANA LACORTE
Giorni e Orari: Dal lun al ven. dalle 8.30 alle ore 12.30 e dalle 15.00 alle 19.00
Telefono: 0831/725231 Fax: 0831/725232 Email:

Indirizzo: Viale Commenda, 214 – 72100 BRINDISI (filiale della sede di LATIANO)
Legale rappresentante:
Tecnici: Tecnici ortopedici: sede di Brindisi: CAFORIO LAURA, CONTE CARMELO
Giorni e Orari: (mart.- ven.- ore 8.30-12.30; merc. 15-19)
Telefono: 0831/516496 Fax: Email:

DISPOSITIVI: **14**

Codice ISO	Descrizione	Formato
03.12	AUSILI PER LA TERAPIA DELL'ERNIA	SU MISURA
03.48 – 3.78	AUSILI PER LA TERAPIA E ADDESTRAMENTO	PREDISPOSTO
06.03	ORTESI SPINALI	SU MISURA
06.06	APPARECCHI ORTOPEDICI PER ARTO SUPERIORE	SU MISURA
06.12	APPARECCHI ORTOPEDICI PER ARTO INFERIORE	SU MISURA
06.18	PROTESI DI ARTO SUPERIORE	SU MISURA
06.24	PROTESI DI ARTO INFERIORE	SU MISURA
06.27	RIEMPITIVO DI ESTETIZZAZIONE PER POLPACCIO	SU MISURA
06.33	CALZATURE ORTOPEDICHE	SU MISURA E PREDISPOSTO
12.18.06	TRICICLO A PEDALE	PREDISPOSTO
12.21.06	CARROZZINE AD AUTOSPINTA PIEGHEVOLI	PREDISPOSTO

ASL/PROVINCIA: **BRINDISI** SCHEDE: **18**

12.21.27.06/09	CARROZZINE ELETTRICHE	PREDISPOSTO
12.27.03.006	PASSEGGINO RIDUCIBILE E/O CHIUDIBILE	PREDISPOSTO
18.09.18.012 – 18.09.39	SEGGIOLONE POLIFUNZIONALE E SISTEMI DI POSTURA	PREDISPOSTO

Ragione Sociale Azienda	Partita IVA / C.F.
ORTOPEDIA MARSEGLIA s.a.s.	**02033230745**
Legale Rappresentante Azienda	**ITCA**
CAVALLO ELIANA VALERIA	**01000265**

SEDI: **1**

Indirizzo: Via G. Farnese, 5 – 72023 MESAGNE (BR)

Legale rappresentante: CAVALLO ELIANA VALERIA

Tecnici: Tecnico ortopedico: CAVALLO ELIANA CAVALLO FRANCESCO MARSEGLIA LUCIA

Giorni e Orari:

Telefono: 0831/773555 Fax: 0831/773555 Email:

DISPOSITIVI: **13**

Codice ISO	Descrizione	Formato
03.12	AUSILI PER LA TERAPIA DELL'ERNIA	SU MISURA
03.48– 3.78	AUSILI PER LA TERAPIA E ADDESTRAMENTO	PREDISPOSTO
06.03.09.003 – 06.03.09.157	ORTESI TORACO-LOMBO-SACRALI	SU MISURA
06.03.12.003 – 06.03.15.015	ORTESI CERVICALI E CERVICO-TORACICHE	SU MISURA
06.06.06 – 06.06.15.024	ORTESI PER MANO-POLSO-DITA-GOMITO	SU MISURA
06.12.03.003 – 06.12.03.506	PLANTARI	SU MISURA
06.12.06.003- 06.12.06.006	DOCCIA GAMBA PIEDE + TUTORE GAMBA PIEDE	SU MISURA
06.12.06.024- 06.12.09.033	ORTESI PER GINOCCHIO	SU MISURA
06.33	CALZATURE ORTOPEDICHE	SU MISURA E PREDISPOSTO
12.18.06	TRICICLO A PEDALE	PREDISPOSTO
12.21.06	CARROZZINE AD AUTOSPINTA PIEGHEVOLI	PREDISPOSTO
12.21.27.06/09	CARROZZINE ELETTRICHE	PREDISPOSTO
18.09.18.012 – 18.09.39	SEGGIOLONE POLIFUNZIONALE E SISTEMI DI POSTURA	PREDISPOSTO

Ragione Sociale Azienda	Partita IVA / C.F.
ORTHOGEA srl	**01907630741**
Legale Rappresentante Azienda	**ITCA**
ENNIO VERGATI	**01019833**

ASL/PROVINCIA: **BRINDISI** SCHEDE: **18**

SEDI: **1**

Indirizzo: Via dell'Architettura, 6 – 72017 OSTUNI (BR)

Legale rappresentante: ENNIO VERGATI

Tecnici: Tecnico ortopedico: GIANFRANCO FLORE VERGATI DANIELE VAIRA BARBARA

Giorni e Orari: lun/merc 9.00- 11.00; mart./giov 9.00-12.30 e 15.30 - 18.00; ven 16.00-18.00

Telefono: 0831/339077 Fax: 0831/306875 Email:

DISPOSITIVI: **13**

Codice ISO	Descrizione	Formato
03.12	AUSILI PER LA TERAPIA DELL'ERNIA	SU MISURA
03.48 – 3.78	AUSILI PER LA TERAPIA E ADDESTRAMENTO	SU MISURA E PREDISPOSTO
06.03	ORTESI SPINALI	SU MISURA
06.06	APPARECCHI ORTOPEDICI PER ARTO SUPERIORE	SU MISURA
06.12	APPARECCHI ORTOPEDICI PER ARTO INFERIORE	SU MISURA
06.18	PROTESI DI ARTO SUPERIORE	SU MISURA
06.24	PROTESI DI ARTO INFERIORE	SU MISURA
06.33	CALZATURE ORTOPEDICHE	SU MISURA
12.18.06	TRICICLO A PEDALE	PREDISPOSTO
12.21.06	CARROZZINE AD AUTOSPINTA PIEGHEVOLI	PREDISPOSTO
12.21.27.06/09	CARROZZINE ELETTRICHE	PREDISPOSTO
12.27.03.006	PASSEGGINO RIDUCIBILE E/O CHIUDIBILE	PREDISPOSTO
18.09.18.012 – 18.09.39	SEGGIOLONE POLIFUNZIONALE E SISTEMI DI POSTURA	PREDISPOSTO

Ragione Sociale Azienda	Partita IVA / C.F.
MEDICAL ORTOPEDIA VERGATI s.r.l.	**91907630741**
Legale Rappresentante Azienda	**ITCA**
ENNIO VERGATI	**01025310**

SEDI: **2**

Indirizzo: Largo Falcone sn – 72017 OSTUNI (BR)

Legale rappresentante: ENNIO VERGATI

Tecnici: Tecnico ortopedico: ENNIO VERGATI SILVANO ANCORA

Giorni e Orari:

Telefono: 0831/305655 Fax: 0831/306434 Email:

Indirizzo: Via Tor Pisana, 22/24 – 72100 BRINDISI (filiale)

Legale rappresentante:

Tecnici:

Giorni e Orari:

Telefono: Fax: Email:

ASL/PROVINCIA: **BRINDISI** SCHEDE: **18**

DISPOSITIVI: **13**

Codice ISO	Descrizione	Formato
03.12	AUSILI PER LA TERAPIA DELL'ERNIA	SU MISURA
03.48 – 3.78	AUSILI PER LA TERAPIA E ADDESTRAMENTO	PREDISPOSTO
06.03	ORTESI SPINALI	SU MISURA
06.06	APPARECCHI ORTOPEDICI PER ARTO SUPERIORE	SU MISURA
06.12	APPARECCHI ORTOPEDICI PER ARTO INFERIORE	SU MISURA
06.18	PROTESI DI ARTO SUPERIORE	SU MISURA
06.24	PROTESI DI ARTO INFERIORE	SU MISURA
06.33	CALZATURE ORTOPEDICHE	SU MISURA E PREDISPOSTO
12.18.06	TRICICLO A PEDALE	PREDISPOSTO
12.21.06	CARROZZINE AD AUTOSPINTA PIEGHEVOLI	PREDISPOSTO
12.21.27.06/09	CARROZZINE ELETTRICHE	PREDISPOSTO
12.27.03.006	PASSEGGINO RIDUCIBILE E/O CHIUDIBILE	PREDISPOSTO
18.09.18.012 – 18.09.39	SEGGIOLONE POLIFUNZIONALE E SISTEMI DI POSTURA	PREDISPOSTO

Ragione Sociale Azienda	Partita IVA / C.F.
FARMASANITARIA di Ugo Trapana'	**01426370746**
Legale Rappresentante Azienda	**ITCA**
TRAPANA' UGO	**01000385**

SEDI: **1**

Indirizzo: Via Lecce, 247 – 72027 SAN PIETRO VERNOTICO (BR)

Legale rappresentante: TRAPANA' UGO

Tecnici: Tecnici ortopedici: TRAPANA' UGO

Giorni e Orari:

Telefono: 0831/654173 Fax: 0831/654173 Email:

DISPOSITIVI: **11**

Codice ISO	Descrizione	Formato
03.12	AUSILI PER LA TERAPIA DELL'ERNIA	SU MISURA
03.48 – 3.78	AUSILI PER LA TERAPIA E ADDESTRAMENTO	PREDISPOSTO
06.03	ORTESI SPINALI	SU MISURA
06.06	APPARECCHI ORTOPEDICI PER ARTO SUPERIORE	SU MISURA
06.12	APPARECCHI ORTOPEDICI PER ARTO INFERIORE	SU MISURA
06.33	CALZATURE ORTOPEDICHE	SU MISURA E PREDISPOSTO
12.18.06	TRICICLO A PEDALE	PREDISPOSTO
12.21.06	CARROZZINE AD AUTOSPINTA PIEGHEVOLI	PREDISPOSTO
12.21.27.06/09	CARROZZINE ELETTRICHE	PREDISPOSTO
12.27.03.006	PASSEGGINO RIDUCIBILE E/O CHIUDIBILE	PREDISPOSTO
18.09.18.012 – 18.09.39	SEGGIOLONE POLIFUNZIONALE E SISTEMI DI POSTURA	PREDISPOSTO

ASL/PROVINCIA: **BRINDISI** SCHEDE: **18**

Ragione Sociale Azienda	Partita IVA / C.F.
ORTOPEDIA LA BUSTAIA DI C. DE PASCALIS	**00648400752**
Legale Rappresentante Azienda	**ITCA**
DE PASCALIS CARMELA	**01005757**

SEDI: **1**

Indirizzo: Via Lecce, 211 – 72027 SAN PIETRO VERNOTICO (filiale della sede di SQUINZANO - LE)

Legale rappresentante: DE PASCALIS CARMELA

Tecnici: Tecnico ortopedico: PARISI MASSIMILIANO

Giorni e Orari:

Telefono: 0831/654983 Fax: 0831/654983 Email:

DISPOSITIVI: **11**

Codice ISO	Descrizione	Formato
03.12	AUSILI PER LA TERAPIA DELL'ERNIA	SU MISURA
03.48– 3.78	AUSILI PER LA TERAPIA E ADDESTRAMENTO	PREDISPOSTO
06.03	ORTESI SPINALI	SU MISURA
06.06	APPARECCHI ORTOPEDICI PER ARTO SUPERIORE	SU MISURA
06.12	APPARECCHI ORTOPEDICI PER ARTO INFERIORE	SU MISURA
06.33	CALZATURE ORTOPEDICHE	SU MISURA E PREDISPOSTO
12.18.06	TRICICLO A PEDALE	PREDISPOSTO
12.21.06	CARROZZINE AD AUTOSPINTA PIEGHEVOLI	PREDISPOSTO
12.21.27.06/09	CARROZZINE ELETTRICHE	PREDISPOSTO
12.27.03.006	PASSEGGINO RIDUCIBILE E/O CHIUDIBILE	PREDISPOSTO
18.09.18.012-18.09.39	SEGGIOLONE POLIFUNZIONALE - SISTEMI DI POSTURA	PREDISPOSTO

Ragione Sociale Azienda	Partita IVA / C.F.
SENTIRE srl	**02422960746**
Legale Rappresentante Azienda	**ITCA**
AVANTAGGIATO PAOLO	

SEDI: **4**

Indirizzo: Via Appia, 154/B – 72100 BRINDISI

Legale rappresentante:

Tecnici: Tecnici audioprotesisti BRINDISI: AVANTAGGIATO PAOLO-TODISCO FRANCESCO PAOLO TODISCO

Giorni e Orari:

Telefono: 0831/525400 Fax: 0831/525400 Email:

ASL/PROVINCIA: **BRINDISI** SCHEDE: **18**

Indirizzo: Via San Vito, 124 – FRANCAVILLA FONTANA
Legale rappresentante:
Tecnici: Tecnico audioprotesista FRANCAVILLA FONTANA: MAURIZIO RANA
Giorni e Orari:
Telefono: Fax: Email:

Indirizzo: Via Soleto, ang. Via Perugia, 89 - GALATINA
Legale rappresentante:
Tecnici: Tecnico audioprotesista Galatina: Mangia Eleonora
Giorni e Orari:
Telefono: Fax: Email:

Indirizzo: Via Villafranca, 12 – OSTUNI
Legale rappresentante:
Tecnici: Tecnici audioprotesista OSTUNI: MARCELLO SORBO
Giorni e Orari:
Telefono: Fax: Email:

DISPOSITIVI: **1**

Codice ISO	Descrizione	Formato
21.45	APPARECCHI ACUSTICI DI GRUPPO 1 E DI GRUPPO 2	PREDISPOSTO

Ragione Sociale Azienda	Partita IVA / C.F.
CENTRO AUDIOPROTESI del dott. Molfetta Francesco	**02192520993**
Legale Rappresentante Azienda	**ITCA**
MOLFETTA FRANCESCO	

SEDI: **1**

Indirizzo: Via Stazione, 32 – SAN PIETRO VERNOTICO
Legale rappresentante: MOLFETTA FRANCESCO
Tecnici: Tecnici audio protesisti: MOLFETTA FRANCESCO
Giorni e Orari:
Telefono: Fax: Email:

DISPOSITIVI: **1**

Codice ISO	Descrizione	Formato
21.45	APPARECCHI ACUSTICI DI GRUPPO 1 E DI GRUPPO 2	PREDISPOSTO

Ragione Sociale Azienda	Partita IVA / C.F.
CENTRO DI CORREZIONE UDITIVA srl	**04440660753**
Legale Rappresentante Azienda	**ITCA**
BONETTI PIETRO IVAN	

ASL/PROVINCIA: **BRINDISI** SCHEDE: **18**

SEDI: **1**

Indirizzo: Corso Roma, 52 – 72100 BRINDISI

Legale rappresentante: BONETTI PIETRO IVAN

Tecnici: Tecnici audioprotesisti : FRANCIOSO STEFANO

Giorni e Orari:

Telefono: 0831/521399 Fax: 0831/521399 Email:

DISPOSITIVI: **1**

Codice ISO	Descrizione	Formato
21.45	APPARECCHI ACUSTICI DI GRUPPO 1 E DI GRUPPO 2	PREDISPOSTO

Ragione Sociale Azienda	Partita IVA / C.F.
AUDIPRO	**02516090749**
Legale Rappresentante Azienda	**ITCA**
PAGLIARA STEFANIA	

SEDI: **1**

Indirizzo: VIA MARTIRI DELLE FOSSE ARDEATINE, 15 - BRINDISI

Legale rappresentante: PAGLIARA STEFANIA

Tecnici: Tecnici audioprotesisti : PAGLIARA STEFANIA

Giorni e Orari:

Telefono: Fax: Email:

DISPOSITIVI: **1**

Codice ISO	Descrizione	Formato
21.45	APPARECCHI ACUSTICI DI GRUPPO 1 E DI GRUPPO 2	PREDISPOSTO

Ragione Sociale Azienda	Partita IVA / C.F.
OTOSALUS rl	**03007930732**
Legale Rappresentante Azienda	**ITCA**
ALVARO GRILLI	

SEDI: **2**

Indirizzo: Via Bergamini, 2/C - TARANTO

Legale rappresentante: ALVARO GRILLI

Tecnici: Tecnici audioprotesisti : MARCOLIONI PIERFILIPPO ARMENISE ANDREA MANCINI VALENTINA

Giorni e Orari:

Telefono: Fax: Email:

ASL/PROVINCIA: **BRINDISI** SCHEDE: **18**

Indirizzo: Via Oronzo Paolo Orlando, 49 - OSTUNI

Legale rappresentante:

Tecnici:

Giorni e Orari:

Telefono: Fax: Email:

DISPOSITIVI: **1**

Codice ISO	Descrizione	Formato
21.45	APPARECCHI ACUSTICI DI GRUPPO 1 E DI GRUPPO 2	PREDISPOSTO

Ragione Sociale Azienda	Partita IVA / C.F.
FONUDITO srl	**04457090753**
Legale Rappresentante Azienda	**ITCA**
MARTI FABIO	

SEDI: **1**

Indirizzo: Via Cappuccini, 31 – 72100 BRINDISI

Legale rappresentante: MARTI FABIO

Tecnici: Tecnici audioprotesisti : ZACHEO SARA

Giorni e Orari:

Telefono: Fax: Email:

DISPOSITIVI: **1**

Codice ISO	Descrizione	Formato
21.45	APPARECCHI ACUSTICI DI GRUPPO 1 E DI GRUPPO 2	PREDISPOSTO

Ragione Sociale Azienda	Partita IVA / C.F.
AURIS NOVA di Bellanova Jessica	**02321460749**
Legale Rappresentante Azienda	**ITCA**
BELLANOVA JESSICA	

SEDI: **1**

Indirizzo: Via Martina, 43 – 72013 CEGLIE MESSAPICA

Legale rappresentante: BELLANOVA JESSICA

Tecnici: Tecnico audio protesista : BELLANOVA JESSICA

Giorni e Orari:

Telefono: 0831/1983771 Fax: 0831/382468 Email:

DISPOSITIVI: **1**

Codice ISO	Descrizione	Formato
21.45	APPARECCHI ACUSTICI DI GRUPPO 1 E DI GRUPPO 2	PREDISPOSTO

ASL/PROVINCIA: **BRINDISI** SCHEDE: **18**

Ragione Sociale Azienda	Partita IVA / C.F.
PHONICA SOLUZIONI UDITIVE s.r.l.	**02363190741**
Legale Rappresentante Azienda	**ITCA**
NACCI CRISTIANO	

SEDI: **1**

Indirizzo: Via Baracca, 11/A-13 – 72021 FRANCAVILLA FONTANA

Legale rappresentante: NACCI CRISTIANO

Tecnici: Tecnico audio protesista : NACCI CRISTIANO

Giorni e Orari:

Telefono: 0831/815822 Fax: 0831/815822 Email:

DISPOSITIVI: **1**

Codice ISO	Descrizione	Formato
21.45	APPARECCHI ACUSTICI DI GRUPPO 1 E DI GRUPPO 2	PREDISPOSTO

Ragione Sociale Azienda	Partita IVA / C.F.
AMPLISUONO s.r.l.	**08517541002**
Legale Rappresentante Azienda	**ITCA**
CARELLA GIANCARLO	

SEDI: **1**

Indirizzo: c.so Umberto I, 17 – 72017 OSTUNI

Legale rappresentante: CARELLA GIANCARLO

Tecnici: Tecnico audio protesista : CARELLA GIANCARLO

Giorni e Orari:

Telefono: 0831/304755 Fax: 0831/304755 Email:

DISPOSITIVI: **1**

Codice ISO	Descrizione	Formato
21.45	APPARECCHI ACUSTICI DI GRUPPO 1 E DI GRUPPO 2	PREDISPOSTO

Ragione Sociale Azienda	Partita IVA / C.F.
AMPLIFON s.p.a.	**04923960159**
Legale Rappresentante Azienda	**ITCA**
FRANCO MOSCETTI	

ASL/PROVINCIA: **BRINDISI** SCHEDE: **18**

SEDI: **2**

Indirizzo: via Aldo Moro, 23 – BRINDISI
agente locale: G.N.ACUSTICA snc di MASSIMILIANO GIOVINAZZO e NOCE RAFFAELE

Legale rappresentante: MASSIMILIANO GIOVINAZZO e NOCE RAFFAELE

Tecnici: TECNICI AUDIOPROTESISTI:GIOVINAZZO MASSIMILIANO

Giorni e Orari:

Telefono: 0831/526476 Fax: 0831/526476 Email:

Indirizzo: via regina Elena, 13/15 – FRANCAVILLA FONTANA
agente locale: AMPLI sas di CALIANDRO ANTONIO & C.

Legale rappresentante: CALIANDRO ANTONIO

Tecnici: TECNICI AUDIOPROTESISTI:CALIANDRO ANTONIO – PIRAINO IDA

Giorni e Orari:

Telefono: 0831/843313 Fax: 0831/843313 Email:

DISPOSITIVI: **1**

Codice ISO	Descrizione	Formato
21.45	APPARECCHI ACUSTICI DI GRUPPO 1 E DI GRUPPO 2	PREDISPOSTO

ASL/PROVINCIA: **BARLETTA ANDRIA TRANI** SCHEDE: **13**

Ragione Sociale Azienda	Partita IVA / C.F.
ORTOPEDIA PARATO SRL	**05948000723**
Legale Rappresentante Azienda	**ITCA**
PARATO VITO LEONARDO G.	**01019201**

SEDI: **1**

Indirizzo: Corso G. Garibaldi, 174 – 70061 BARLETTA (BT)

Legale rappresentante: PARATO VITO LEONARDO G.

Tecnici: Tecnico ortopedico: PARATO GIOVANNI ALBERTO

Giorni e Orari:

Telefono: 0883/334286 Fax: 0883/306026 Email:

DISPOSITIVI: **10**

Codice ISO	Descrizione	Formato
03.48– 3.78	AUSILI PER LA TERAPIA E ADDESTRAMENTO	PREDISPOSTO
06.03	ORTESI SPINALI	SU MISURA
06.06	CARROZZINE ELETTRICHE	SU MISURA
06.12.03	ORTESI PER PIEDE	SU MISURA E PREDISPOSTO
06.33	CALZATURE ORTOPEDICHE	SU MISURA E PREDISPOSTO
12.18.06	TRICICLO A PEDALE	PREDISPOSTO
12.21.06	CARROZZINE AD AUTOSPINTA PIEGHEVOLI	PREDISPOSTO
12.21.27.06/09	CARROZZINE ELETTRICHE	PREDISPOSTO
12.27.03.006	PASSEGGINO RIDUCIBILE E/O CHIUDIBILE	PREDISPOSTO
18.09.18.012 – 18.09.39	SEGGIOLONE POLIFUNZIONALE E SISTEMI DI POSTURA	PREDISPOSTO

Ragione Sociale Azienda	Partita IVA / C.F.
ORTOPEDIA DE CICCO s.r.l.	**05979940722**
Legale Rappresentante Azienda	**ITCA**
DE CICCO GIUSEPPE	**01026035**

SEDI: **2**

Indirizzo: Via Roma, 127/129 - 70061 BARLETTA (BT) FILIALE DI BISCEGLIE

Legale rappresentante:

Tecnici: PAPAGNI DEMETRIO

Giorni e Orari: mar 15,30-19,30
gio 8,30-12,30
ven 15,30-19,30

Telefono: 0883/515599 Fax: Email:

ASL/PROVINCIA: **BARLETTA ANDRIA TRANI** SCHEDE: **13**

Indirizzo: Via S. Andrea,172– BISCEGLIE (BT) SEDE LEGALE ED OPERATIVA

Legale rappresentante: DE CICCO GIUSEPPE

Tecnici: Tecnico ortopedico: DE CICCO GIUSEPPE (sede di Bisceglie) DE CICCO ROBERTO (sede di Bisceglie) DE CICCO ONOFRIO (sede di Bisceglie) DI REDA GIUSEPPE (sede di Bisceglie) PAPAGNI DEMETRIO (sede di Bisceglie)

Giorni e Orari:

Telefono: Tel. 080/3958030 BISCEGLIE Fax: Fax 080/3958031 BISCEGLIE Email:

DISPOSITIVI: **13**

Codice ISO	Descrizione	Formato
03.12	AUSILI PER LA TERAPIA DELL'ERNIA	SU MISURA
03.48– 3.78	AUSILI PER LA TERAPIA E ADDESTRAMENTO	PREDISPOSTO
06.03	ORTESI SPINALI	SU MISURA
06.06	PASSEGGINO RIDUCIBILE E/O CHIUDIBILE	SU MISURA
06.12	APPARECCHI ORTOPEDICI PER ARTO INFERIORE	SU MISURA
06.18	PROTESI DI ARTO SUPERIORE	SU MISURA
06.24	PROTESI DI ARTO INFERIORE	SU MISURA
06.33	CALZATURE ORTOPEDICHE	SU MISURA E PREDISPOSTO
12.18.06	TRICICLO A PEDALE	PREDISPOSTO
12.21.06	CARROZZINE AD AUTOSPINTA PIEGHEVOLI	PREDISPOSTO
12.21.27.06/09	CARROZZINE ELETTRICHE	PREDISPOSTO
12.27.03.006	PASSEGGINO RIDUCIBILE E/O CHIUDIBILE	PREDISPOSTO
18.09.18.012 – 18.09.39	SEGGIOLONE POLIFUNZIONALE E SISTEMI DI POSTURA	PREDISPOSTO

Ragione Sociale Azienda	Partita IVA / C.F.
ORTOPEDIA MILANO s.r.l.	**07009690723**
Legale Rappresentante Azienda	**ITCA**
QUAGLIARELLA VINCENZO	**01026153**

SEDI: **1**

Indirizzo: Via G. Bovio, 116-120 a/b/c – CANOSA DI PUGLIA (BT)

Legale rappresentante: QUAGLIARELLA VINCENZO

Tecnici: Tecnico ortopedico: QUAGLIARELLA VINCENZO QUAGLIARELLA CESARE

Giorni e Orari:

Telefono: 0883/663694 Fax: 0883/617513 Email:

DISPOSITIVI: **13**

Codice ISO	Descrizione	Formato
03.12	AUSILI PER LA TERAPIA DELL'ERNIA	SU MISURA
03.48– 3.78	AUSILI PER LA TERAPIA E ADDESTRAMENTO	PREDISPOSTO
06.03	ORTESI SPINALI	SU MISURA

ASL/PROVINCIA: **BARLETTA ANDRIA TRANI** SCHEDE: **13**

06.06	SEGGIOLONE POLIFUNZIONALE E SISTEMI DI POSTURA	SU MISURA
06.12	APPARECCHI ORTOPEDICI PER ARTO INFERIORE	SU MISURA
06.18	PROTESI DI ARTO SUPERIORE	SU MISURA
06.24	PROTESI DI ARTO INFERIORE	SU MISURA
06.33	CALZATURE ORTOPEDICHE	SU MISURA E PREDISPOSTO
12.18.06	TRICICLO A PEDALE	PREDISPOSTO
12.21.06	CARROZZINE AD AUTOSPINTA PIEGHEVOLI	PREDISPOSTO
12.21.27.06/09	CARROZZINE ELETTRICHE	PREDISPOSTO
12.27.03.006	PASSEGGINO RIDUCIBILE E/O CHIUDIBILE	PREDISPOSTO
18.09.18.012 – 18.09.39	SEGGIOLONE POLIFUNZIONALE E SISTEMI DI POSTURA	PREDISPOSTO

Ragione Sociale Azienda	Partita IVA / C.F.
A&M OFFICINE ORTOPEDICHE DI PALUMBO ANNALISA	**07988650722**
Legale Rappresentante Azienda	**ITCA**
PALUMBO ANNALISA	**01038770**

SEDI: **2**

Indirizzo: Via Chiancone, 57-63 – CANOSA DI PUGLIA (BT)
Legale rappresentante:
Tecnici: Tecnico ortopedico: PALUMBO ANNALISA PALUMBO ANTONIO
Giorni e Orari:
Telefono: 0883/552090 Fax: 0883/552090 Email:

Indirizzo: Via Duca di Genova, 47 - ANDRIA
Legale rappresentante: PALUMBO ANNALISA
Tecnici: Tecnico ortopedico: PALUMBO ANNALISA PALUMBO ANTONIO
Giorni e Orari:
Telefono: 0883/552090 Fax: 0883/552090 Email:

DISPOSITIVI: **9**

Codice ISO	Descrizione	Formato
03.48– 3.78	AUSILI PER LA TERAPIA E ADDESTRAMENTO	PREDISPOSTO
06.03	ORTESI SPINALI	SU MISURA
06.06	APPARECCHI ORTOPEDICI PER ARTO SUPERIORE	SU MISURA
06.12	APPARECCHI ORTOPEDICI PER ARTO INFERIORE	SU MISURA
06.33	CALZATURE ORTOPEDICHE	SU MISURA
12.18.06	TRICICLO A PEDALE	PREDISPOSTO
12.21.06	CARROZZINE AD AUTOSPINTA PIEGHEVOLI	PREDISPOSTO
12.21.27.06/09	CARROZZINE ELETTRICHE	PREDISPOSTO
18.09.18.012 – 18.09.39	SEGGIOLONE POLIFUNZIONALE E SISTEMI DI POSTURA	PREDISPOSTO

ASL/PROVINCIA: **BARLETTA ANDRIA TRANI** SCHEDE: **13**

Ragione Sociale Azienda	Partita IVA / C.F.
ORTOPEDIA MODERNA s.a.s.	**02841260728**
Legale Rappresentante Azienda	**ITCA**
TANNOJA FRANCESCO PAOLO	**01000323**

SEDI: **1**

Indirizzo: Corso M.R. Imbriani, 10/12– 70059 TRANI (BT)

Legale rappresentante: TANNOJA FRANCESCO PAOLO

Tecnici: Tecnico ortopedico: TANNOJA FRANCESCO PAOLO COSMAI LEONARDO

Giorni e Orari:

Telefono: 883/487900 Fax: 0883/487900 Email:

DISPOSITIVI: **12**

Codice ISO	Descrizione	Formato
03.48– 3.78	AUSILI PER LA TERAPIA E ADDESTRAMENTO	PREDISPOSTO
06.03	ORTESI SPINALI	SU MISURA
06.06	APPARECCHI ORTOPEDICI PER ARTO SUPERIORE	SU MISURA
06.12	APPARECCHI ORTOPEDICI PER ARTO INFERIORE	SU MISURA
06.18	PROTESI DI ARTO SUPERIORE	SU MISURA
06.24	PROTESI DI ARTO INFERIORE	SU MISURA
06.33	CALZATURE ORTOPEDICHE	SU MISURA E PREDISPOSTO
12.18.06	TRICICLO A PEDALE	PREDISPOSTO
12.21.06	CARROZZINE AD AUTOSPINTA PIEGHEVOLI	PREDISPOSTO
12.21.27.06/09	CARROZZINE ELETTRICHE	PREDISPOSTO
12.27.03.006	PASSEGGINO RIDUCIBILE E/O CHIUDIBILE	PREDISPOSTO
18.09.18.012 – 18.09.39	SEGGIOLONE POLIFUNZIONALE E SISTEMI DI POSTURA	PREDISPOSTO

Ragione Sociale Azienda	Partita IVA / C.F.
NUOVO I.O.S.	**06303970724**
Legale Rappresentante Azienda	**ITCA**
MARRONE PASQUALE	**01000661**

SEDI: **1**

Indirizzo: Via Badoglio, 28 – 70059 TRANI (BT)

Legale rappresentante: MARRONE PASQUALE

Tecnici: Tecnico ortopedico: MORGESE FRANCESCO

Giorni e Orari:

Telefono: 0883/766840 Fax: 0883/950554 Email:

DISPOSITIVI: **11**

Codice ISO	Descrizione	Formato
03.12	AUSILI PER LA TERAPIA DELL'ERNIA	SU MISURA

ASL/PROVINCIA: **BARLETTA ANDRIA TRANI** SCHEDE: **13**

06.03.09.013/018	ORTESI TORACO – LOMBO - SACRALI	SU MISURA
06.03.09.036	ORTESI TORACO – LOMBO - SACRALI	PREDISPOSTO
06.03.09.078	ORTESI TORACO – LOMBO - SACRALI	PREDISPOSTO
06.12.03	ORTESI PER PIEDE	SU MISURA
06.33	CALZATURE ORTOPEDICHE	SU MISURA E PREDISPOSTO
12.18.06	TRICICLO A PEDALE	PREDISPOSTO
12.21.06	CARROZZINE AD AUTOSPINTA PIEGHEVOLI	PREDISPOSTO
12.21.27.06/09	CARROZZINE ELETTRICHE	PREDISPOSTO
12.27.03.006	PASSEGGINO RIDUCIBILE E/O CHIUDIBILE	PREDISPOSTO
18.09.39	SEGGIOLONE POLIFUNZIONALE E SISTEMI DI POSTURA	PREDISPOSTO

Ragione Sociale Azienda	Partita IVA / C.F.
ISTITUTO ACUSTICO CENTRO CONTROLLO SORDITA' s.r.l. MAICO	**03751320726**
Legale Rappresentante Azienda	**ITCA**
LAURIOLA ANTONIO	

SEDI: **1**

Indirizzo: Via P. Castello, 1 – ANDRIA

Legale rappresentante: LAURIOLA ANTONIO

Tecnici: Tecnico audioprotesista : DI TRIA SIMONA

Giorni e Orari:

Telefono: 0883/347522 Fax: Email:

DISPOSITIVI: **1**

Codice ISO	Descrizione	Formato
21.45	APPARECCHI ACUSTICI DI GRUPPO 1 E DI GRUPPO 2	PREDISPOSTO

Ragione Sociale Azienda	Partita IVA / C.F.
PROGETTO UDITO s.a.s. DI PAGNOTTA GIORGIO & C.	**07086330722**
Legale Rappresentante Azienda	**ITCA**
PAGNOTTA GIORGIO	

SEDI: **1**

Indirizzo: Via Cavour, 89 – TRANI

Legale rappresentante: PAGNOTTA GIORGIO

Tecnici: Tecnico audioprotesista : PAGNOTTA GIORGIO PADUOS ANTONIO ALICINO VINCENZO FIORENTINO DARIO

Giorni e Orari:

Telefono: 0883/510008 Fax: Email:

DISPOSITIVI: **1**

Codice ISO	Descrizione	Formato
21.45	APPARECCHI ACUSTICI DI GRUPPO 1 E DI GRUPPO 2	PREDISPOSTO

ASL/PROVINCIA: **BARLETTA ANDRIA TRANI** SCHEDE: **13**

Ragione Sociale Azienda	Partita IVA / C.F.
OTOFONIA s.n.c.	**05234810728**
Legale Rappresentante Azienda	**ITCA**
ARCIERI GIUSEPPE	

SEDI: **1**

Indirizzo: Via G.Pasquale , 1 – 70052 BISCEGLIE (BT)

Legale rappresentante: ARCIERI GIUSEPPE

Tecnici: Tecnici audioprotesisti : ARCIERI GIUSEPPE DI PIERRO MARINO

Giorni e Orari:

Telefono: 080/3953947 Fax: 080/3953947 Email:

DISPOSITIVI: **1**

Codice ISO	Descrizione	Formato
21.45	APPARECCHI ACUSTICI DI GRUPPO 1 E DI GRUPPO 2	PREDISPOSTO

Ragione Sociale Azienda	Partita IVA / C.F.
DIAPASON CENTRO ACUSTICO SPECIALIZZATO di VECCHIO VINCENZO	**04389200728**
Legale Rappresentante Azienda	**ITCA**
VECCHIO VINCENZO	

SEDI: **1**

Indirizzo: Via Giovanni Bovio, 181 – 70052 BISCEGLIE (BT)

Legale rappresentante: VECCHIO VINCENZO

Tecnici: Tecnici audioprotesisti : VECCHIO VINCENZO

Giorni e Orari:

Telefono: 080/3921669 Fax: 080/3921669 Email:

DISPOSITIVI: **1**

Codice ISO	Descrizione	Formato
21.45	APPARECCHI ACUSTICI DI GRUPPO 1 E DI GRUPPO 2	PREDISPOSTO

Ragione Sociale Azienda	Partita IVA / C.F.
AMPLIFON s.p.a.	**04923960159**
Legale Rappresentante Azienda	**ITCA**
FRANCO MOSCETTI	

ASL/PROVINCIA: **BARLETTA ANDRIA TRANI** SCHEDE: **13**

SEDI: **3**

Indirizzo: Corso Cavour, 74/76 – TRANI
agente locale: SPINA GIUSEPPE

Legale rappresentante: SPINA GIUSEPPE

Tecnici: SPINA GIUSEPPE

Giorni e Orari:

Telefono: 0883/484128 Fax: 0883/484128 Email:

Indirizzo: Via Firenze, 25 – ANDRIA
agente locale: DE CANDIA VITO

Legale rappresentante: DE CANDIA VITO

Tecnici: DE CANDIA VITO – D'INGEO NICLA SERENA

Giorni e Orari:

Telefono: 0883/541097 Fax: 0883/541097 Email:

Indirizzo: Via Monfalcone, 2 L/M – BARLETTA
agente locale: HEARING SOLUTIONS SAS DI DE CANDIA VITO E DE DATO DAMIANO

Legale rappresentante: DE CANDIA VITO E DE DATO DAMIANO

Tecnici: DE CANDIA VITO – D'INGEO NICLA SERENA

Giorni e Orari:

Telefono: 0883/536223 Fax: 0883/536223 Email:

DISPOSITIVI: **1**

Codice ISO	Descrizione	Formato
21.45	APPARECCHI ACUSTICI DI GRUPPO 1 E DI GRUPPO 2	PREDISPOSTO

Ragione Sociale Azienda	Partita IVA / C.F.
OTTICA G.FAGGELLA	**06343580723**
Legale Rappresentante Azienda	**ITCA**
CARMINE FAGGELLA	**01023479**

SEDI: **1**

Indirizzo: via F. D'Aragona, 60 – 70051 BARLETTA

Legale rappresentante: CARMINE FAGGELLA

Tecnici: Tecnico ottico: CARMINE FAGGELLA

Giorni e Orari:

Telefono: 0883/531715 Fax: 0883/534926 Email:

DISPOSITIVI: **3**

Codice ISO	Descrizione	Formato
21.03.03	LENTI OFTALMICHE PER VICINO E PER LONTANO	SU MISURA
21.03.09	LENTE A CONTATTO	SU MISURA

ASL/PROVINCIA: **BARLETTA ANDRIA TRANI** SCHEDE: **13**

21.03.21/24 CANOCCHIALI DA OCCHIALI PER VISIONE LONTANA/VICINA SU MISURA

Ragione Sociale Azienda	Partita IVA / C.F.
OTTICA PANSINI SRL	**07525730722**
Legale Rappresentante Azienda	**ITCA**
STELLINO LUCIA	**ITCA01030707**

SEDI: **2**

Indirizzo: CORSO GARIBALDI N.61 BARLETTA
SEDE LAEGALE

Legale rappresentante: STELLINO LUCIA

Tecnici: OTTICO OPTOMESTRISTA STELLINO LUCIA
PANSINI GIOVANNI-PANSINI FRANCESCA

Giorni e Orari:

Telefono: 08831983041 Fax: Email:

Indirizzo: CORSO GARIBALDI N.61 BARLETTA
SEDE OPERATIVA

Legale rappresentante:

Tecnici:

Giorni e Orari:

Telefono: Fax: Email:

DISPOSITIVI: **19**

Codice ISO	Descrizione	Formato
06.30.21	PROTESI OCULARE	PREDISPOSTO
06.30.21.003	SERIE DIDUE PROTESI IN VETRO PER TUTTE LE CAVITA' ANOFTALMICHE	SU MISURA
06.30.21.009	SERIE DI DUE PROTESI A GUSCIO IN VETRO PER RICOPRIMENTO DI BULBI SUBTROFICI O PER CAVITA' ANOFTALMICHE INSUFFICIENTI	SU MISURA
06.30.21.015	SERIE DI DUE PROTESI IN VETRO MOBILI PER INTERVENTI SPECIALI PEDUNCOLANTE O PER ENDOPROTESI	SU MISURA
06.30.21.021	UNA PROTESI IN RESINA	SU MISURA
06.30.21.024	PROTESI A GUSCIO IN RESINA DA CALCO/RILIEVO OCULARE PER ODONTOCHERATOPROTESI	SU MISURA
06.30.21.027	UNA PROTESI IN RESINA A GUSCIO PER RICOPRIMENTO DI BULBO SUBATROFICO E/O PER CAVITA' INSUFFICIENTI	SU MISURA
06.30.21.030	UNA PROTESI MOBILE IN RESINA PER INTERVENTI SPECIALI, PEDUNCOLATA O PER ENDOPROTESI	SU MISURA
06.30.21.036	UNA LENTE SELERALE COSMETICA DA CALCO/RILIEVO OCULARE PER CORNEE LEUCOMATIZZATE PER OCCHIO DEVIATO O STRABICO	SU MISURA
06.30.21.039	UNA LENTE SELERALE COSMETICA DA CALCO/RILIEVO OCULARE CON POTERE DIOTTRICO INCORPORATO	SU MISURA
06.30.21.042	AGGIUNTIVI-IMPOSTAZIONE CAVITARIA	SU MISURA
06.30.21.045	AGGIUNTIVI-PROTESI OCULARI (NON PERSONALIZZATE) PROVVISORIE: UNA PROTESI PROVVISORIA IN VETRO	SU MISURA

ASL/PROVINCIA: **BARLETTA ANDRIA TRANI** SCHEDE: **13**

06.30.21.048	AGGIUNTIVI-UNA PROTESI PROVVISORIA IN RESINA	SU MISURA
21.03	AUSILI OTTICI	SU MISURA
21.03.03	LENTI OFTALMICHE	PREDISPOSTO
21.03.06.003	MONTATURA PER LENTI INFRANGIBILI A PROTEZIONE E DIFESA DELL'OCCHIO CONTROLATERALE SUPERSTITE E/O CON APPOGGIO PER PTOSI	SU MISURA
21.03.06.180	LENTE OFTALMICA PRISMATICA PER L'INNALZAMENTO O ABBASSAMENTO DELL'OCCHIO CON PROTESI PER COMPLETARE L'ESTETICA DEL PAZIENTE	SU MISURA
21.03.09	LENTI A CONTATTO	PREDISPOSTO
21.03.21/24	CANNOCHIALE DA OCCHIALI PER VISIONE LONTNA VICINA	PREDISPOSTO

ASL/PROVINCIA: **FOGGIA** SCHEDE: **31**

Ragione Sociale Azienda	Partita IVA / C.F.
MARISA s.r.l.	**04064010715**
Legale Rappresentante Azienda	**ITCA**
MARINO NICOLA	**01033624**

SEDI: **1**

Indirizzo: Via portogallo, 16 – FOGGIA

Legale rappresentante: MARINO NICOLA

Tecnici: Tecnici ortopedici: MARINO NICOLA

Giorni e Orari:

Telefono: 0881/639008 Fax: Email:

DISPOSITIVI: **11**

Codice ISO	Descrizione	Formato
03.12	AUSILI PER LA TERAPIA DELL'ERNIA	SU MISURA
03.48 – 3.78	AUSILI PER LA TERAPIA E ADDESTRAMENTO	PREDISPOSTO
06.03	ORTESI SPINALI	SU MISURA
06.06	APPARECCHI ORTOPEDICI PER ARTO SUPERIORE	SU MISURA
06.12	APPARECCHI ORTOPEDICI PER ARTO INFERIORE	SU MISURA E PREDISPOSTO
06.33	CALZATURE ORTOPEDICHE	SU MISURA E PREDISPOSTO
12.18.06	TRICICLO A PEDALE	PREDISPOSTO
12.21.06	CARROZZINE AD AUTOSPINTA PIEGHEVOLI	PREDISPOSTO
12.21.27.06/09	CARROZZINE ELETTRICHE	PREDISPOSTO
12.27.03.006	PASSEGGINO RIDUCIBILE E/O CHIUDIBILE	PREDISPOSTO
18.09.18.012 – 18.09.39	SEGGIOLONE POLIFUNZIONALE E SISTEMI DI POSTURA	PREDISPOSTO

Ragione Sociale Azienda	Partita IVA / C.F.
LA SANITARIA SRL DI NUZZI VINCENZO	**04148680715**
Legale Rappresentante Azienda	**ITCA**
NUZZI VINCENZO	**01039769**

SEDI: **2**

Indirizzo: Corso del Mezzogiorno, 254-256

Legale rappresentante:

Tecnici:

Giorni e Orari:

Telefono: Fax: Email:

ASL/PROVINCIA: **FOGGIA** SCHEDE: **31**

Indirizzo: Via Parisi, 86

Legale rappresentante: NUZZI VINCENZO

Tecnici: Tecnici ortopedici: FRANCESCO LATTANZI

Giorni e Orari:

Telefono: Fax: Email:

DISPOSITIVI: **13**

Codice ISO	Descrizione	Formato
03.12	AUSILI PER LA TERAPIA DELL'ERNIA	SU MISURA
03.48 – 3.78	AUSILI PER LA TERAPIA E ADDESTRAMENTO	PREDISPOSTO
06.03	ORTESI SPINALI	SU MISURA
06.06	APPARECCHI ORTOPEDICI PER ARTO SUPERIORE	SU MISURA
06.12	APPARECCHI ORTOPEDICI PER ARTO INFERIORE	SU MISURA E PREDISPOSTO
06.18	PROTESI DI ARTO SUPERIORE	SU MISURA
06.24	PROTESI DI ARTO INFERIORE	SU MISURA E PREDISPOSTO
06.33	CALZATURE ORTOPEDICHE	SU MISURA E PREDISPOSTO
12.18.06	TRICICLO A PEDALE	PREDISPOSTO
12.21.06	CARROZZINE AD AUTOSPINTA PIEGHEVOLI	PREDISPOSTO
12.21.27.06/09	CARROZZINE ELETTRICHE	PREDISPOSTO
12.27.03.006	PASSEGGINO RIDUCIBILE E/O CHIUDIBILE	PREDISPOSTO
18.09.18.012 – 18.09.39	SEGGIOLONE POLIFUNZIONALE E SISTEMI DI POSTURA	PREDISPOSTO

Ragione Sociale Azienda	Partita IVA / C.F.
ORTOPEDIA LANDI s.r.l.	**03767650710**
Legale Rappresentante Azienda	**ITCA**
LANDI PAOLO	**01027241**

SEDI: **1**

Indirizzo: Via Mario Natola, 51 – 71121 FOGGIA

Legale rappresentante: LANDI PAOLO

Tecnici: Tecnico ortopedico: LANDI PAOLO

Giorni e Orari:

Telefono: 0881/776687 Fax: 0881/776687 Email:

DISPOSITIVI: **13**

Codice ISO	Descrizione	Formato
03.12	AUSILI PER LA TERAPIA DELL'ERNIA	SU MISURA
03.48 – 3.78	AUSILI PER LA TERAPIA E ADDESTRAMENTO	PREDISPOSTO
06.03	ORTESI SPINALI	SU MISURA
06.06	APPARECCHI ORTOPEDICI PER ARTO SUPERIORE	SU MISURA
06.12	APPARECCHI ORTOPEDICI PER ARTO INFERIORE	SU MISURA
06.18	PROTESI DI ARTO SUPERIORE	SU MISURA

ASL/PROVINCIA: **FOGGIA** SCHEDE: **31**

06.24	PROTESI DI ARTO INFERIORE	SU MISURA
06.33	CALZATURE ORTOPEDICHE	SU MISURA E PREDISPOSTO
12.18.06	TRICICLO A PEDALE	PREDISPOSTO
12.21.06	CARROZZINE AD AUTOSPINTA PIEGHEVOLI	PREDISPOSTO
12.21.27.06/09	CARROZZINE ELETTRICHE	PREDISPOSTO
12.27.03.006	PASSEGGINO RIDUCIBILE E/O CHIUDIBILE	PREDISPOSTO
18.09.18.012 – 18.09.39	SEGGIOLONE POLIFUNZIONALE E SISTEMI DI POSTURA	PREDISPOSTO

Ragione Sociale Azienda	Partita IVA / C.F.
ORTOPEDIA ROCCA	**04184660712**
Legale Rappresentante Azienda	**ITCA**
PETRILLO ROCCHINA	**014134**

SEDI: **1**

Indirizzo: Viale Dante, 16- LUCERA (FG)

Legale rappresentante: PETRILLO ROCCHINA

Tecnici: Tecnico ortopedico: SCRIMA JONATHAN PETRILLO ROCCHINA

Giorni e Orari:

Telefono: 0881/023324 Fax: Email:

DISPOSITIVI: **12**

Codice ISO	Descrizione	Formato
03.12	AUSILI PER LA TERAPIA DELL'ERNIA	SU MISURA
03.48 – 3.78	AUSILI PER LA TERAPIA E ADDESTRAMENTO	PREDISPOSTO
06.03	ORTESI SPINALI	SU MISURA
06.06	APPARECCHI ORTOPEDICI PER ARTO SUPERIORE	SU MISURA
06.18	PROTESI DI ARTO SUPERIORE	SU MISURA
06.24	PROTESI DI ARTO INFERIORE	SU MISURA
06.33	CALZATURE ORTOPEDICHE	SU MISURA E PREDISPOSTO
12.18.06	TRICICLO A PEDALE	PREDISPOSTO
12.21.06	CARROZZINE AD AUTOSPINTA PIEGHEVOLI	PREDISPOSTO
12.21.27.06/09	CARROZZINE ELETTRICHE	PREDISPOSTO
12.27.03.006	PASSEGGINO RIDUCIBILE E/O CHIUDIBILE	PREDISPOSTO
18.09.18.012 – 18.09.39	SEGGIOLONE POLIFUNZIONALE E SISTEMI DI POSTURA	PREDISPOSTO

Ragione Sociale Azienda	Partita IVA / C.F.
ISTITUTO ORTOPEDICO BANFO s.r.l.	**00172780710**
Legale Rappresentante Azienda	**ITCA**
LATTANZI ANGELA	**01000255**

ASL/PROVINCIA: **FOGGIA** SCHEDE: **31**

SEDI: **1**

Indirizzo: P.zza dei Mille ,3 – 71121 FOGGIA

Legale rappresentante: LATTANZI ANGELA

Tecnici: Tecnico ortopedico: POCE GIUSEPPE

Giorni e Orari:

Telefono: 0881/615609 Fax: 0881/615609 Email:

DISPOSITIVI: **13**

Codice ISO	Descrizione	Formato
03.12	AUSILI PER LA TERAPIA DELL'ERNIA	SU MISURA
03.48 – 3.78	AUSILI PER LA TERAPIA E ADDESTRAMENTO	PREDISPOSTO
06.03	ORTESI SPINALI	SU MISURA
06.06	APPARECCHI ORTOPEDICI PER ARTO SUPERIORE	SU MISURA
06.12	APPARECCHI ORTOPEDICI PER ARTO INFERIORE	SU MISURA
06.18	PROTESI DI ARTO SUPERIORE	SU MISURA
06.24	PROTESI DI ARTO INFERIORE	SU MISURA
06.33	CALZATURE ORTOPEDICHE	SU MISURA E PREDISPOSTO
12.18.06	TRICICLO A PEDALE	PREDISPOSTO
12.21.06	CARROZZINE AD AUTOSPINTA PIEGHEVOLI	PREDISPOSTO
12.21.27.06/09	CARROZZINE ELETTRICHE	PREDISPOSTO
12.27.03.006	PASSEGGINO RIDUCIBILE E/O CHIUDIBILE	PREDISPOSTO
18.09.18.012 – 18.09.39	SEGGIOLONE POLIFUNZIONALE E SISTEMI DI POSTURA	PREDISPOSTO

Ragione Sociale Azienda	Partita IVA / C.F.
LA SANITARIA di Minchillo Angela	**03276850710**
Legale Rappresentante Azienda	**ITCA**
MINCHILLO ANGELA	**01033813**

SEDI: **1**

Indirizzo: Via D. Carbonaro, 58 – SAN SEVERO (FG)

Legale rappresentante: MINCHILLO ANGELA

Tecnici: Tecnici ortopedici: DE CICCO NICOLA

Giorni e Orari:

Telefono: 0882/601295 Fax: Email:

DISPOSITIVI: **10**

Codice ISO	Descrizione	Formato
03.12	AUSILI PER LA TERAPIA DELL'ERNIA	SU MISURA
03.48 – 3.78	AUSILI PER LA TERAPIA E ADDESTRAMENTO	PREDISPOSTO
06.03	ORTESI SPINALI	SU MISURA
06.12.03	PLANTARI E RIALZI	SU MISURA E PREDISPOSTO
06.33	CALZATURE ORTOPEDICHE	SU MISURA E PREDISPOSTO

ASL/PROVINCIA: **FOGGIA** SCHEDE: **31**

12.18.06	TRICICLO A PEDALE	PREDISPOSTO
12.21.06	CARROZZINE AD AUTOSPINTA PIEGHEVOLI	PREDISPOSTO
12.21.27.06/09	CARROZZINE ELETTRICHE	PREDISPOSTO
12.27.03.006	PASSEGGINO RIDUCIBILE E/O CHIUDIBILE	PREDISPOSTO
18.09.18.012 – 18.09.39	SEGGIOLONE POLIFUNZIONALE E SISTEMI DI POSTURA	PREDISPOSTO

Ragione Sociale Azienda	Partita IVA / C.F.
SANITARIA FUTURA s.r.l.	**04060620715**
Legale Rappresentante Azienda	**ITCA**
D'EMILIO FABRIZIO	

SEDI: **1**

Indirizzo: Via G. Matteotti, 39 – 71100 FOGGIA

Legale rappresentante: D'EMILIO FABRIZIO

Tecnici: Tecnici ortopedici: RUOTOLO FRANCESCO PAOLO ANGELICA MUTI

Giorni e Orari: Apertura mattutina: lun –mer – ven

Telefono: Tel: 0881/770254 Fax: Email:

DISPOSITIVI: **11**

Codice ISO	Descrizione	Formato
03.12	AUSILI PER LA TERAPIA DELL'ERNIA	SU MISURA
03.48 – 3.78	AUSILI PER LA TERAPIA E ADDESTRAMENTO	PREDISPOSTO
06.03	ORTESI SPINALI	SU MISURA
06.06	APPARECCHI ORTOPEDICI PER ARTO SUPERIORE	SU MISURA
06.12	PLANTARI E RIALZI	SU MISURA E PREDISPOSTO
06.33	CALZATURE ORTOPEDICHE	SU MISURA E PREDISPOSTO
12.18.06	TRICICLO A PEDALE	PREDISPOSTO
12.21.06	CARROZZINE AD AUTOSPINTA PIEGHEVOLI	PREDISPOSTO
12.21.27.06/09	CARROZZINE ELETTRICHE	PREDISPOSTO
12.27.03.006	PASSEGGINO RIDUCIBILE E/O CHIUDIBILE	PREDISPOSTO
18.09.18.012 – 18.09.39	SEGGIOLONE POLIFUNZIONALE E SISTEMI DI POSTURA	PREDISPOSTO

Ragione Sociale Azienda	Partita IVA / C.F.
SO.RA.C. s.r.l.	**02315980710**
Legale Rappresentante Azienda	**ITCA**
ANGELO ANGIOLINO	**01006958**

ASL/PROVINCIA: **FOGGIA** SCHEDE: **31**

SEDI: **1**

Indirizzo: Via Napoli, 33, 33/a – 71042 CERIGNOLA (FG)

Legale rappresentante: ANGELO ANGIOLINO

Tecnici: Tecnico ortopedico: ANGELO ANGIOLINO CONTE GIUSEPPINA

Giorni e Orari:

Telefono: 0885/417498 Fax: 0885/443819 Email:

DISPOSITIVI: **11**

Codice ISO	Descrizione	Formato
03.12	AUSILI PER LA TERAPIA DELL'ERNIA	SU MISURA
03.48 – 3.78	AUSILI PER LA TERAPIA E ADDESTRAMENTO	PREDISPOSTO
06.03	ORTESI SPINALI	SU MISURA
06.06	APPARECCHI ORTOPEDICI PER ARTO SUPERIORE	SU MISURA
06.12	APPARECCHI ORTOPEDICI PER ARTO INFERIORE	SU MISURA
06.33.03	CALZATURE ORTOPEDICHE DI SERIE	PREDISPOSTO
12.18.06	TRICICLO A PEDALE	PREDISPOSTO
12.21.06	CARROZZINE AD AUTOSPINTA PIEGHEVOLI	PREDISPOSTO
12.21.27.06/09	CARROZZINE ELETTRICHE	PREDISPOSTO
12.27.03.006	PASSEGGINO RIDUCIBILE E/O CHIUDIBILE	PREDISPOSTO
18.09.18.012 – 18.09.39	SEGGIOLONE POLIFUNZIONALE E SISTEMI DI POSTURA	PREDISPOSTO

Ragione Sociale Azienda	Partita IVA / C.F.
ORTOPEDIA SANITARIA De Cicco	**01680240718**
Legale Rappresentante Azienda	**ITCA**
DE CICCO ROSARIA MARIA	**01000177**

SEDI: **1**

Indirizzo: Via Ettore Cavalli, 9 – 71036 LUCERA

Legale rappresentante: DE CICCO ROSARIA MARIA

Tecnici: Tecnici ortopedici: DE CICCO ROSARIA MARIA

Giorni e Orari:

Telefono: 0881/547380 Fax: Email:

DISPOSITIVI: **12**

Codice ISO	Descrizione	Formato
03.12	AUSILI PER LA TERAPIA DELL'ERNIA	SU MISURA
03.48 – 3.78	AUSILI PER LA TERAPIA E ADDESTRAMENTO	PREDISPOSTO
06.03	ORTESI SPINALI	SU MISURA
06.06	APPARECCHI ORTOPEDICI PER ARTO SUPERIORE	SU MISURA
06.12	APPARECCHI ORTOPEDICI PER ARTO INFERIORE	SU MISURA
06.18	PROTESI DI ARTO SUPERIORE	SU MISURA
06.24	PROTESI DI ARTO INFERIORE	SU MISURA

ASL/PROVINCIA: **FOGGIA** SCHEDE: **31**

06.33	CALZATURE ORTOPEDICHE	SU MISURA E PREDISPOSTO
12.21.06	CARROZZINE AD AUTOSPINTA PIEGHEVOLI	PREDISPOSTO
12.21.27.06/09	CARROZZINE ELETTRICHE	PREDISPOSTO
12.27.03.006	PASSEGGINO RIDUCIBILE E/O CHIUDIBILE	PREDISPOSTO
18.09.18.012 – 18.09.39	SEGGIOLONE POLIFUNZIONALE E SISTEMI DI POSTURA	PREDISPOSTO

Ragione Sociale Azienda	Partita IVA / C.F.
ORTOSANA di Severino Prato	**CHIUSA**
Legale Rappresentante Azienda	**ITCA**
SEVERINO PRATO	**01001348**

SEDI: **1**

Indirizzo: C.so S. Francesco, 1/2 – MANFREDONIA (FG)

Legale rappresentante: SEVERINO PRATO

Tecnici: Tecnico ortopedico: SEVERINO PRATO

Giorni e Orari:

Telefono: 0884/583550 Fax: 0884/090105 Email:

DISPOSITIVI: **11**

Codice ISO	Descrizione	Formato
03.12	AUSILI PER LA TERAPIA DELL'ERNIA	SU MISURA
03.48 – 3.78	AUSILI PER LA TERAPIA E ADDESTRAMENTO	PREDISPOSTO
06.03	ORTESI SPINALI	SU MISURA
06.06	APPARECCHI ORTOPEDICI PER ARTO SUPERIORE	SU MISURA
06.12	APPARECCHI ORTOPEDICI PER ARTO INFERIORE	SU MISURA
06.27	RIEMPITIVO DI ESTETIZZAZIONE PER POLPACCIO	SU MISURA
06.33	CALZATURE ORTOPEDICHE	SU MISURA E PREDISPOSTO
12.21.06	CARROZZINE AD AUTOSPINTA PIEGHEVOLI	PREDISPOSTO
12.21.27.06/09	CARROZZINE ELETTRICHE	PREDISPOSTO
12.27.03.006	PASSEGGINO RIDUCIBILE E/O CHIUDIBILE	PREDISPOSTO
18.09.18.012 – 18.09.39	SEGGIOLONE POLIFUNZIONALE E SISTEMI DI POSTURA	PREDISPOSTO

Ragione Sociale Azienda	Partita IVA / C.F.
ORTOPEDIA SANITARIA di Notarangelo M. & C. snc	**02279040717**
Legale Rappresentante Azienda	**ITCA**
NOTARANGELO MICHELE	**01000050**

ASL/PROVINCIA: **FOGGIA** SCHEDE: **31**

SEDI: **1**

Indirizzo: C.so Roma, 109 – 71013 SAN GIOVANNI ROTONDO (FG)

Legale rappresentante: NOTARANGELO MICHELE

Tecnici: Tecnico ortopedico: NOTARANGELO MICHELE

Giorni e Orari:

Telefono: 0882/411575 Fax: 0882/1995211 - 411575 Email:

DISPOSITIVI: **13**

Codice ISO	Descrizione	Formato
03.12	AUSILI PER LA TERAPIA DELL'ERNIA	SU MISURA
03.48 – 3.78	AUSILI PER LA TERAPIA E ADDESTRAMENTO	PREDISPOSTO
06.03	ORTESI SPINALI	SU MISURA
06.06	APPARECCHI ORTOPEDICI PER ARTO SUPERIORE	SU MISURA
06.12	APPARECCHI ORTOPEDICI PER ARTO INFERIORE	SU MISURA
06.18	PROTESI DI ARTO SUPERIORE	SU MISURA
06.24	PROTESI DI ARTO INFERIORE	SU MISURA
06.33	CALZATURE ORTOPEDICHE	SU MISURA E PREDISPOSTO
12.18.06	TRICICLO A PEDALE	PREDISPOSTO
12.21.06	CARROZZINE AD AUTOSPINTA PIEGHEVOLI	PREDISPOSTO
12.21.27.06/09	CARROZZINE ELETTRICHE	PREDISPOSTO
12.27.03.006	PASSEGGINO RIDUCIBILE E/O CHIUDIBILE	PREDISPOSTO
18.09.18.012 – 18.09.39	SEGGIOLONE POLIFUNZIONALE E SISTEMI DI POSTURA	PREDISPOSTO

Ragione Sociale Azienda	Partita IVA / C.F.
ORTOPEDIA D'AVENA s.r.l.	**02064200716**
Legale Rappresentante Azienda	**ITCA**
D'AVENA MARIA ROSARIA	**01000633**

SEDI: **1**

Indirizzo: Via Aspromonte 3/A – 71016 SAN SEVERO (FG)

Legale rappresentante: D'AVENA MARIA ROSARIA

Tecnici: Tecnico ortopedico: D'AVENA MARIA ROSARIA D'AVENA MASSIMO

Giorni e Orari:

Telefono: 0882/226923 Fax: 0882/226923 Email:

DISPOSITIVI: **14**

Codice ISO	Descrizione	Formato
03.12	AUSILI PER LA TERAPIA DELL'ERNIA	SU MISURA
03.48 – 3.78	AUSILI PER LA TERAPIA E ADDESTRAMENTO	PREDISPOSTO
06.03	ORTESI SPINALI	SU MISURA
06.06	APPARECCHI ORTOPEDICI PER ARTO SUPERIORE	SU MISURA
06.12	APPARECCHI ORTOPEDICI PER ARTO INFERIORE	SU MISURA

ASL/PROVINCIA: **FOGGIA** SCHEDE: **31**

06.18	PROTESI DI ARTO SUPERIORE	SU MISURA
06.24	PROTESI DI ARTO INFERIORE	SU MISURA
06.27	RIEMPITIVO DI ESTETIZZAZIONE PER POLPACCIO	SU MISURA
06.33	CALZATURE ORTOPEDICHE	SU MISURA E PREDISPOSTO
12.18.06	TRICICLO A PEDALE	PREDISPOSTO
12.21.06	CARROZZINE AD AUTOSPINTA PIEGHEVOLI	PREDISPOSTO
12.21.27.06/09	CARROZZINE ELETTRICHE	PREDISPOSTO
12.27.03.006	PASSEGGINO RIDUCIBILE E/O CHIUDIBILE	PREDISPOSTO
18.09.18.012 – 18.09.39	SEGGIOLONE POLIFUNZIONALE E SISTEMI DI POSTURA	PREDISPOSTO

Ragione Sociale Azienda	Partita IVA / C.F.
ORTOPEDIA SAN FRANCESCO	**03178810713**
Legale Rappresentante Azienda	**ITCA**
DI CHIARA GIUSEPPE	**01018614**

SEDI: **1**

Indirizzo: v.le Due Giugno, 395 – SAN SEVERO (FG)

Legale rappresentante: DI CHIARA GIUSEPPE

Tecnici: Tecnico ortopedico: SCRIMA JONATHAN

Giorni e Orari:

Telefono: 0882/224797 Fax: 0882/224797 Email:

DISPOSITIVI: **11**

Codice ISO	Descrizione	Formato
03.12	AUSILI PER LA TERAPIA DELL'ERNIA	SU MISURA
03.48 – 3.78	AUSILI PER LA TERAPIA E ADDESTRAMENTO	PREDISPOSTO
06.03	ORTESI SPINALI	SU MISURA
06.06	APPARECCHI ORTOPEDICI PER ARTO SUPERIORE	SU MISURA
06.12	APPARECCHI ORTOPEDICI PER ARTO INFERIORE	SU MISURA
06.33	CALZATURE ORTOPEDICHE	SU MISURA E PREDISPOSTO
12.18.06	TRICICLO A PEDALE	PREDISPOSTO
12.21.06	CARROZZINE AD AUTOSPINTA PIEGHEVOLI	PREDISPOSTO
12.21.27.06/09	CARROZZINE ELETTRICHE	PREDISPOSTO
12.27.03.006	PASSEGGINO RIDUCIBILE E/O CHIUDIBILE	PREDISPOSTO
18.09.18.012 – 18.09.39	SEGGIOLONE POLIFUNZIONALE E SISTEMI DI POSTURA	PREDISPOSTO

Ragione Sociale Azienda	Partita IVA / C.F.
SANIGEA	**03571750714**
Legale Rappresentante Azienda	**ITCA**
COLAPIETRO MONICA	**01029093**

ASL/PROVINCIA: **FOGGIA** SCHEDE: **31**

SEDI: **1**

Indirizzo: Viale Matteotti, 43 – 71016 SAN SEVERO

Legale rappresentante: COLAPIETRO MONICA

Tecnici: Tecnico ortopedico: COLAPIETRO MONICA

Giorni e Orari:

Telefono: 0882/600868 Fax: 0882/600868 Email:

DISPOSITIVI: **12**

Codice ISO	Descrizione	Formato
03.12	AUSILI PER LA TERAPIA DELL'ERNIA	SU MISURA
03.48 – 3.78	AUSILI PER LA TERAPIA E ADDESTRAMENTO	PREDISPOSTO
06.03	ORTESI SPINALI	SU MISURA
06.06	APPARECCHI ORTOPEDICI PER ARTO SUPERIORE	SU MISURA
06.12	APPARECCHI ORTOPEDICI PER ARTO INFERIORE	SU MISURA
06.18	PROTESI DI ARTO SUPERIORE	SU MISURA
06.24	PROTESI DI ARTO INFERIORE	SU MISURA
06.33	CALZATURE ORTOPEDICHE	SU MISURA E PREDISPOSTO
12.21.06	CARROZZINE AD AUTOSPINTA PIEGHEVOLI	PREDISPOSTO
12.21.27.06/09	CARROZZINE ELETTRICHE	PREDISPOSTO
12.27.03.006	PASSEGGINO RIDUCIBILE E/O CHIUDIBILE	PREDISPOSTO
18.09.18.012 – 18.09.39	SEGGIOLONE POLIFUNZIONALE E SISTEMI DI POSTURA	PREDISPOSTO

Ragione Sociale Azienda	Partita IVA / C.F.
ORTOPEDIC SANITAS	**03501430718**
Legale Rappresentante Azienda	**ITCA**
TELLERI MARIA CRISTINA	**01028900**

SEDI: **1**

Indirizzo: Via Marconi, 42 angolo piazzale Diaz, 6– 71017 TORREMAGGIORE (FG)

Legale rappresentante: TELLERI MARIA CRISTINA

Tecnici: Tecnico ortopedico : TELLERI MARIA CRISTINA

Giorni e Orari:

Telefono: 0882/393084 Fax: 0882/393084 Email:

DISPOSITIVI: **12**

Codice ISO	Descrizione	Formato
03.12	AUSILI PER LA TERAPIA DELL'ERNIA	SU MISURA
03.48 – 3.78	AUSILI PER LA TERAPIA E ADDESTRAMENTO	PREDISPOSTO
06.03	ORTESI SPINALI	SU MISURA
06.06	APPARECCHI ORTOPEDICI PER ARTO SUPERIORE	SU MISURA
06.12	APPARECCHI ORTOPEDICI PER ARTO INFERIORE	SU MISURA
06.18	PROTESI DI ARTO SUPERIORE	SU MISURA

ASL/PROVINCIA: **FOGGIA** SCHEDE: **31**

06.24	PROTESI DI ARTO INFERIORE	SU MISURA
06.33	CALZATURE ORTOPEDICHE	SU MISURA E PREDISPOSTO
12.21.06	CARROZZINE AD AUTOSPINTA PIEGHEVOLI	PREDISPOSTO
12.21.27.06/09	CARROZZINE ELETTRICHE	PREDISPOSTO
12.27.03.006	PASSEGGINO RIDUCIBILE E/O CHIUDIBILE	PREDISPOSTO
18.09.18.012 – 18.09.39	SEGGIOLONE POLIFUNZIONALE E SISTEMI DI POSTURA	PREDISPOSTO

Ragione Sociale Azienda	Partita IVA / C.F.
HEALTHSTORE s.r.l.	**03685430716**
Legale Rappresentante Azienda	**ITCA**
FRASCARIA FERNANDO VENAFRO RAFFAELE	

SEDI: **1**

Indirizzo: Via Grecia, 12/14 – 71122 FOGGIA

Legale rappresentante: FRASCARIA FERNANDO VENAFRO RAFFAELE

Tecnici: Tecnici audioprotesisti : FRASCARIA FERNANDO VENAFRO RAFFAELE

Giorni e Orari:

Telefono: 0881/639210 Fax: 0881/310025 Email:

DISPOSITIVI: **1**

Codice ISO	Descrizione	Formato
21.45	APPARECCHI ACUSTICI DI GRUPPO 1 E DI GRUPPO 2	SU MISURA

Ragione Sociale Azienda	Partita IVA / C.F.
AUDIOFON di Stefano De stefano	**03515050718**
Legale Rappresentante Azienda	**ITCA**
STEFANO DE STEFANO	

SEDI: **1**

Indirizzo: Via Monfalcone, 53/55 – 71100 FOGGIA

Legale rappresentante: STEFANO DE STEFANO

Tecnici: Tecnici audio protesisti : STEFANO DE STEFANO

Giorni e Orari:

Telefono: 0881/720481 Fax: 0881/720481 Email:

DISPOSITIVI: **1**

Codice ISO	Descrizione	Formato
21.45	APPARECCHI ACUSTICI DI GRUPPO 1 E DI GRUPPO 2	PREDISPOSTO

ASL/PROVINCIA: **FOGGIA** SCHEDE: **31**

Ragione Sociale Azienda	Partita IVA / C.F.
NOVACUSTICA s.r.l.	**03314540711**
Legale Rappresentante Azienda	**ITCA**
BOTTALICO ANTONIO	

SEDI: **1**

Indirizzo: c.so Roma, 114/E - 71100 FOGGIA
Legale rappresentante: BOTTALICO ANTONIO
Tecnici: Tecnici audio protesisti: BOTTALICO ANTONIO
Giorni e Orari:
Telefono: 0881/662066 Fax: 0881/662066 Email:

DISPOSITIVI: **1**

Codice ISO	Descrizione	Formato
21.45	APPARECCHI ACUSTICI DI GRUPPO 1 E DI GRUPPO 2	PREDISPOSTO

Ragione Sociale Azienda	Partita IVA / C.F.
UDIRE APPARECCHI ACUSTICI srls	**04085540716**
Legale Rappresentante Azienda	**ITCA**
CASSITTI ROSA	

SEDI: **1**

Indirizzo: c.so Giannone,118 - 71100 FOGGIA
Legale rappresentante: CASSITTI ROSA
Tecnici: Tecnici audio protesisti : CASSITTI ROSA
Giorni e Orari:
Telefono: Fax: Email:

DISPOSITIVI: **1**

Codice ISO	Descrizione	Formato
21.45	APPARECCHI ACUSTICI DI GRUPPO 1 E DI GRUPPO 2	PREDISPOSTO

Ragione Sociale Azienda	Partita IVA / C.F.
MAICO - ISTITUTO ACUSTICO CENTRO CONTROLLO SORDITA' s.r.l.	**03095490714**
Legale Rappresentante Azienda	**ITCA**
ANSELMO PAOLINO	

ASL/PROVINCIA: **FOGGIA** SCHEDE: **31**

SEDI: **2**

Indirizzo: Piazza Umberto Giordano, 13/A – 13/B – 71100 FOGGIA

Legale rappresentante:

Tecnici: Tecnico audioprotesista : ANSELMO PAOLINO - ANSELMO SARA - ANSELMO MAURO - SANNELLA ANTONIO - GATTI RENATO

Giorni e Orari:

Telefono: 0881/776578 Fax: 0881/753294 Email:

Indirizzo: Via don Minzoni, 72 – SAN SEVERO

Legale rappresentante:

Tecnici: GIANFRANCA CASTELLUCCIO

Giorni e Orari:

Telefono: Fax: Email:

DISPOSITIVI: **1**

Codice ISO	Descrizione	Formato
21.45	APPARECCHI ACUSTICI DI GRUPPO 1 E DI GRUPPO 2	PREDISPOSTO

Ragione Sociale Azienda	Partita IVA / C.F.
TECNOFON PUGLIA s.a.s.	**00819790940**
Legale Rappresentante Azienda	**ITCA**
CARDONE FRANCESCO	

SEDI: **1**

Indirizzo: Via Consolare, 4/a – CERIGNOLA

Legale rappresentante: CARDONE FRANCESCO

Tecnici: Tecnici audio protesisti : CARDONE FRANCESCO

Giorni e Orari:

Telefono: Fax: Email:

DISPOSITIVI: **1**

Codice ISO	Descrizione	Formato
21.45	APPARECCHI ACUSTICI DI GRUPPO 1 E DI GRUPPO 2	PREDISPOSTO

Ragione Sociale Azienda	Partita IVA / C.F.
PROGETTO UDITO s.a.s. DI PAGNOTTA GIORGIO & C.	**07086330722**
Legale Rappresentante Azienda	**ITCA**
PAGNOTTA GIORGIO	

ASL/PROVINCIA: **FOGGIA** SCHEDE: **31**

SEDI: **1**

Indirizzo: Via A. Minuziano, 12 – SAN SEVERO

Legale rappresentante: PAGNOTTA GIORGIO

Tecnici: Tecnico audioprotesista : PADUOS ANTONIO ALICINO VINCENZO FIORENTINO DARIO

Giorni e Orari:

Telefono: Fax: Email:

DISPOSITIVI: **1**

Codice ISO	Descrizione	Formato
21.45	APPARECCHI ACUSTICI DI GRUPPO 1 E DI GRUPPO 2	PREDISPOSTO

Ragione Sociale Azienda	Partita IVA / C.F.
CENTRO UDITO di Popolo Valentina	**04002550715**
Legale Rappresentante Azienda	**ITCA**
POPOLO VALENTINA	

SEDI: **1**

Indirizzo: Via S.Matteo, 19 – SAN SEVERO

Legale rappresentante: POPOLO VALENTINA

Tecnici: Tecnico audioprotesista : POPOLO VALENTINA

Giorni e Orari:

Telefono: Fax: Email:

DISPOSITIVI: **1**

Codice ISO	Descrizione	Formato
21.45	APPARECCHI ACUSTICI DI GRUPPO 1 E DI GRUPPO 2	PREDISPOSTO

Ragione Sociale Azienda	Partita IVA / C.F.
AMPLIFON s.p.a.	**04923960159**
Legale Rappresentante Azienda	**ITCA**
FRANCO MOSCETTI	

SEDI: **5**

Indirizzo: c.so Garibaldi, 31 – CERIGNOLA
agente locale: ZULLO ALBERTO

Legale rappresentante: ZULLO ALBERTO

Tecnici: TECNICI AUDIOPROTESISTI: ZULLO ALBERTO

Giorni e Orari:

Telefono: 0885/413006 Fax: 0885/413006 Email:

ASL/PROVINCIA: **FOGGIA** SCHEDE: **31**

Indirizzo:	p.zza Marconi, 17 – MANFREDONIA agente locale: DI GIUSEPPE ANTONIO
Legale rappresentante:	DI GIUSEPPE ANTONIO
Tecnici:	TECNICI AUDIOPROTESISTI: DI GIUSEPPE ANTONIO
Giorni e Orari:	
Telefono:	Fax: Email:

Indirizzo:	Via Vittorio Veneto, 51/53 - LUCERA agente locale: CENTRO ACUSTICO SUB DAUNO s.a.s. del dott. GIAMBATTISTA CESARE
Legale rappresentante:	GIAMBATTISTA CESARE
Tecnici:	TECNICI AUDIOPROTESISTI: GIAMBATTISTA CESARE
Giorni e Orari:	
Telefono:	Fax: Email:

Indirizzo:	Viale Matteotti, 27 – SAN SEVERO agente locale: SELVAGGIO FEDERICA
Legale rappresentante:	SELVAGGIO FEDERICA
Tecnici:	TECNICI AUDIOPROTESISTI: SELVAGGIO FEDERICA
Giorni e Orari:	
Telefono:	Fax: Email:

Indirizzo:	vvia Della Repubblica, 5 – FOGGIA agente locale: LO STORTO SERGIO
Legale rappresentante:	LO STORTO SERGIO
Tecnici:	TECNICI AUDIOPROTESISTI: LO STORTO SERGIO – ROBUSTO CLEMENTINA
Giorni e Orari:	
Telefono:	0881/776424 Fax: 0881/776424 Email:

DISPOSITIVI: **1**

Codice ISO	Descrizione	Formato
21.45	APPARECCHI ACUSTICI DI GRUPPO 1 E DI GRUPPO 2	PREDISPOSTO

Ragione Sociale Azienda	Partita IVA / C.F.
OTTICA ITALO di Cavaliere Italo	**03208870711**
Legale Rappresentante Azienda	**ITCA**
CAVALIERE ITALO SERGIO	**01027334**

ASL/PROVINCIA: **FOGGIA** SCHEDE: **31**

SEDI: **1**

Indirizzo: c.so G. Torelli, 77/A – 71011 APRICENA

Legale rappresentante: CAVALIERE ITALO SERGIO

Tecnici: Tecnico ottico: CAVALIERE ITALO SERGIO

Giorni e Orari:

Telefono: Fax: Email:

DISPOSITIVI: **6**

Codice ISO	Descrizione	Formato
21.03.03	LENTI OFTALMICHE PER VICINO E PER LONTANO	SU MISURA
21.03.09	LENTE A CONTATTO	SU MISURA
21.03.21/24	CANOCCHIALI DA OCCHIALI PER VISIONE LONTANA/VICINA	SU MISURA
21.03.30.003	LENTI A DOPPIETTO ACROMATICO INGRANDENTI	SU MISURA
21.03.33.003	OCCHIALI PRISMATICI PER VISIONE SUPINA	SU MISURA
21.27.06.003	LEGGIO SCORREVOLE ORIZZONT.CON PIANO BLOCCABILE E INCLINABILE	SU MISURA

Ragione Sociale Azienda	Partita IVA / C.F.
BERTERAMO s.r.l.	**03311700714**
Legale Rappresentante Azienda	**ITCA**
CARBONE ROSA	**01020783**

SEDI: **1**

Indirizzo: c.so Aldo Moro, 39 – CERIGNOLA

Legale rappresentante: CARBONE ROSA

Tecnici: Tecnico ottico: BERTERAMO SARA

Giorni e Orari:

Telefono: 0885/414486 Fax: 0885/414486 Email:

DISPOSITIVI: **3**

Codice ISO	Descrizione	Formato
21.03.03	LENTI OFTALMICHE PER VICINO E PER LONTANO	SU MISURA
21.03.09	LENTE A CONTATTO	SU MISURA
21.03.21/24	CANOCCHIALI DA OCCHIALI PER VISIONE LONTANA/VICINA	SU MISURA

Ragione Sociale Azienda	Partita IVA / C.F.
FOTO CINE OTTICA PAONE	**00161570718**
Legale Rappresentante Azienda	**ITCA**
PAONE DOMENICO	**01018198**

ASL/PROVINCIA: **FOGGIA** SCHEDE: **31**

SEDI: **1**

Indirizzo: Via Tiberio Solis, n. 75 – SAN SEVERO

Legale rappresentante: PAONE DOMENICO

Tecnici: Tecnico ottico: PAONE DOMENICO LOPS LUCIANA

Giorni e Orari:

Telefono: Fax: Email:

DISPOSITIVI: **5**

Codice ISO	Descrizione	Formato
21.03.03	LENTI OFTALMICHE PER VICINO E PER LONTANO	SU MISURA
21.03.21/24	CANOCCHIALI DA OCCHIALI PER VISIONE LONTANA/VICINA	SU MISURA
21.03.30.003	LENTI A DOPPIETTO ACROMATICO INGRANDENTI	SU MISURA
21.03.33.003	OCCHIALI PRISMATICI PER VISIONE SUPINA	SU MISURA
21.27.06.003	LEGGIO SCORREVOLE ORIZZONT.CON PIANO BLOCCABILE E INCLINABILE	SU MISURA

Ragione Sociale Azienda	Partita IVA / C.F.
MUTI LA SANITARIA	**04024530711**
Legale Rappresentante Azienda	**ITCA**
MICHELINA TOTARO	**01040087**

SEDI: **1**

Indirizzo: c.so Roma, 99/101 – MANFREDONIA

Legale rappresentante: MICHELINA TOTARO

Tecnici: Tecnico ORTOPEDICO: VITO MUTI

Giorni e Orari:

Telefono: 0884/662165 Fax: 0884/662165 Email:

DISPOSITIVI: **13**

Codice ISO	Descrizione	Formato
03.12	AUSILI PER LA TERAPIA DELL'ERNIA	SU MISURA
03.48 – 3.78	AUSILI PER LA TERAPIA E ADDESTRAMENTO	SU MISURA
06.03	ORTESI SPINALI	SU MISURA
06.06	APPARECCHI ORTOPEDICI PER ARTO SUPERIORE	SU MISURA
06.12.03	PLANTARI E RIALZI	SU MISURA
06.12.06/09/12	APPARECCHI ORTOPEDICI PER ARTO INFERIORE	SU MISURA
06.33	CALZATURE ORTOPEDICHE	SU MISURA
06.33.06	CALZATURE ORTOPEDICHE SU MISURA	SU MISURA
12.18.06	TRICICLO A PEDALE	SU MISURA
12.21.06	CARROZZINE AD AUTOSPINTA PIEGHEVOLI	SU MISURA
12.21.27.06/09	CARROZZINE ELETTRICHE	SU MISURA
12.27.03.006	PASSEGGINO RIDUCIBILE E/O CHIUDIBILE	SU MISURA

ASL/PROVINCIA: **FOGGIA** SCHEDE: **31**

18.09.18.012 – 18.09.39	SEGGIOLONE POLIFUNZIONALE E SISTEMI DI POSTURA	SU MISURA

Ragione Sociale Azienda	Partita IVA / C.F.
CENTRO ACUSTICO LOPRIORE SRL.S	**04385470713**
Legale Rappresentante Azienda	**ITCA**
VITTORIO LOPRIORE	

SEDI: **1**

Indirizzo: VIA MODENA N.3/B-CERIGNOLA (FG)

Legale rappresentante: VITTORIO LOPRIORE

Tecnici: VITTORIO LOPRIORE
FABIO RICCHIUTI

Giorni e Orari:

Telefono: 0885327163 Fax: Email:

DISPOSITIVI: **1**

Codice ISO	Descrizione	Formato
21.45	APPARECCHI ACUSTICI DI GRUPPO 1 E DI GRUPPO 2	

Ragione Sociale Azienda	Partita IVA / C.F.
OTTO BOCK SOLUZIONI ORTOPEDICHE SRL	**02372010351**
Legale Rappresentante Azienda	**ITCA**
ALESSANDRO COPPI	**01025156**

SEDI: **2**

Indirizzo: VIA F. TURATI 5/7 BUDRIO (BO)
sede legale

Legale rappresentante: ALESSANDRO COPPI

Tecnici: TECNICO ORTOPEDICO MINERVINI MAURO

Giorni e Orari:

Telefono: 051/6924711 Fax: Email:

Indirizzo: VIA MARIO D'ADDUNZIO N.56 FOGGIA
sede operativa

Legale rappresentante:

Tecnici: TECNICO ORTOPEDICO MARONGIU CARLA MARIA

Giorni e Orari:

Telefono: 0881272040 Fax: Email:

DISPOSITIVI: **42**

Codice ISO	Descrizione	Formato
03	AUSILI PER LA TERAPIA E ADDESTRAMENTO	SU MISURA
03.12	PRESIDI ADDOMINALI	SU MISURA

ASL/PROVINCIA: **FOGGIA** SCHEDE: **31**

03.33.03	CUSCINI ANTIDECUBITO	SU MISURA
03.48-3.78	AUSILI PER LA TERAPIA EADDESTRAMENTO	PREDISPOSTO
03.78	AUSILI PER LA RIEDUCAZIONE DI MOVIMENTO -FORZA- EQUILIBRIO	SU MISURA
06.03	APPARECCHI ORTOPEDICI PER TRONCO	SU MISURA
06.06	APPARECCHI ORTOPEDICI PER ARTO SUPERIORE	SU MISURA
06.12	APPARECCHI ORTOPEDICI PER ARTO INFERIORE	PREDISPOSTO
06.12.03	- Ortesi per piede-PLANTARI E RIALZI	SU MISURA
06.12.03.003	PLANTARI E RIALZI	SU MISURA
06.12.03.021	PLANTARI E RIALZI	SU MISURA
06.12.06	APPARECCHI ORTOPEDICI PER ARTO INFERIORE	SU MISURA
06.12.09	APPARECCHI ORTOPEDICI PER ARTO INFERIORE	SU MISURA
06.12.12	APPARECCHI ORTOPEDICI PER ARTO INFERIORE	SU MISURA
06.18	PROTESI DI ARTO SUPERIORE	SU MISURA
06.24	PROTESI DI ARTO INFERIORE	SU MISURA
06.30.18	PROTESI MAMMARIE	SU MISURA
06.33	CALZATURE ORTOPEDICHE	SU MISURA
06.33.03	CALZATURE ORTOPEDICHE DI SERIE PREDISPOSTE	PREDISPOSTO
06.33.06	CALZATURE ORTOPEDICHE SU MISURA	SU MISURA E PREDISPOSTO
09.03	VESTITI E CALZATURE	SU MISURA
09.06	AUSILI PER LA PROTEZIONE DEL CORPO	SU MISURA
09.12	AUSILI PER L'EVACUAZIONE	SU MISURA
09.15.03	CANNULA	SU MISURA
09.18	AUSILI PER STOMIE	SU MISURA
09.24	CATETERI VESCICALI	SU MISURA
09.30.04	AUSILI ASSORBENTI PER L'URINA	SU MISURA
12.03	AUSILI PER LA DEAMBULAZIONE UTILIZZABILI CON UN BRACCIO	SU MISURA
12.06	AUSILI PER LA DEAMBULAZIONE UTILIZZABILI CON DUE BRACCIA	SU MISURA
12.18	BICICLETTE	SU MISURA
12.18.06	TRICICLO A PEDALE	PREDISPOSTO
12.18.06	TRICICLO A PEDALE	PREDISPOSTO
12.21	CARROZZINE	SU MISURA
12.21.06	CARROZZINE AD AUTOSPINTA PIEGHEVOLE	SU MISURA
12.21.27.06/09	CARROZZINE ELETTRICHE	PREDISPOSTO
12.24	ACCESSORI PER CARROZZINE	SU MISURA
12.27	VEICOLI PASSEGGINI	SU MISURA
12.27.03.006	PASSEGGINO RIDUCIBILE E/O CHIUDIBILE	PREDISPOSTO
12.36	AUSILI PER I LSOLLEVAMENTO	SU MISURA
18.09	AUSILI PER LA POSIZIONE SEDUTA (SEGGIOLINI DI POSTURA)	
18.09.18.012-18.09.39	SEGGIOLONE POLIFUNZIONALE E SISTEMI DI POSTURA	PREDISPOSTO
18.12	LETTI	SU MISURA

ASL/PROVINCIA: **FOGGIA** SCHEDE: **31**

Ragione Sociale Azienda	Partita IVA / C.F.
STUDIO OTTICO GUERRIERI GERARDO	**03942730718**
Legale Rappresentante Azienda	**ITCA**
GUERRIERI GERARDO	**ITCA01037191**

SEDI: **2**

Indirizzo: VIA PUCCINI 5 STORNARELLA FG (sede operativa)
Legale rappresentante: GUERRIERI GERARDO
Tecnici: DOTT.GUERRIERI GERARDO
Giorni e Orari:
Telefono: 327/8357811 Fax: Email:

Indirizzo: VIA TORRICELLI 3 CERIGNOLA (sede legale)
Legale rappresentante: GUERRIERI GERARDO
Tecnici: DOTT.GUERRIERI GERARDO
Giorni e Orari:
Telefono: Fax: Email:

DISPOSITIVI: **4**

Codice ISO	Descrizione	Formato
06.30.21	PROTESI OCULARI	PREDISPOSTO
21.03.03	LENTI OFTALMICHE PER VICINO E PER LONTANO	PREDISPOSTO
21.03.09	LENTI A CONTATTO	PREDISPOSTO
21.03.21/24	CANNOCHIALI DA OCCHIALI PER VISIONE LONTANA/VICINA	PREDISPOSTO

ASL/PROVINCIA: **LECCE** SCHEDE: **47**

Ragione Sociale Azienda	Partita IVA / C.F.
SANITARIA VILLA BIANCA s.r.l.	**03652140751**
Legale Rappresentante Azienda	**ITCA**
GALLUCCIO ELENA	**01021548**

SEDI: **1**

Indirizzo: Via Leuca, 90/A- 73100 LECCE

Legale rappresentante: GALLUCCIO ELENA

Tecnici: Tecnico ortopedico: ROBERTO GALIOTTA LUCA CHIRIATTI

Giorni e Orari:

Telefono: 0832/344910 Fax: 0832/232745 Email:

DISPOSITIVI: **14**

Codice ISO	Descrizione	Formato
03.12	AUSILI PER LA TERAPIA DELL'ERNIA	SU MISURA
03.48– 3.78	AUSILI PER LA TERAPIA E ADDESTRAMENTO	PREDISPOSTO
06.03.09	ORTESI TORACO-LOMBO-SACRALI	SU MISURA
06.03.12	ORTESI CERVICALI	SU MISURA
06.03.15	ORTESI CERVICO-TORACICHE	SU MISURA
06.03.18	ORTESI CERVICO-TORACO-LOMBO-SACRALI	SU MISURA
06.06	APPARECCHI ORTOPEDICI PER ARTO SUPERIORE	SU MISURA
06.12	APPARECCHI ORTOPEDICI PER ARTO INFERIORE	SU MISURA
06.33	CALZATURE ORTOPEDICHE	SU MISURA E PREDISPOSTO
12.18.06	TRICICLO A PEDALE	PREDISPOSTO
12.21.06	CARROZZINE AD AUTOSPINTA PIEGHEVOLI	PREDISPOSTO
12.21.27.06/09	CARROZZINE ELETTRICHE	PREDISPOSTO
12.27.03.006	PASSEGGINO RIDUCIBILE E/O CHIUDIBILE	PREDISPOSTO
18.09.18.012 – 18.09.39	SEGGIOLONE POLIFUNZIONALE E SISTEMI DI POSTURA	PREDISPOSTO

Ragione Sociale Azienda	Partita IVA / C.F.
FOOTCARE s.a.s. DI MAURIZIO SPALLUTO & C.	**03560430757**
Legale Rappresentante Azienda	**ITCA**
MAURIZIO SPALLUTO	**01016390**

SEDI: **1**

Indirizzo: Via 95° Reggimento Fanteria, 98 - 73100 LECCE

Legale rappresentante: MAURIZIO SPALLUTO

Tecnici: Tecnico ortopedico: MAURIZIO SPALLUTO; PERRONE ANDREA

Giorni e Orari:

Telefono: 0832/230076 Fax: 0832/230971 Email:

ASL/PROVINCIA: **LECCE** SCHEDE: **47**

DISPOSITIVI: **11**

Codice ISO	Descrizione	Formato
03.12	AUSILI PER LA TERAPIA DELL'ERNIA	SU MISURA
03.48– 3.78	AUSILI PER LA TERAPIA E ADDESTRAMENTO	PREDISPOSTO
06.03	ORTESI SPINALI	SU MISURA
06.06	APPARECCHI ORTOPEDICI PER ARTO SUPERIORE	SU MISURA
06.12	APPARECCHI ORTOPEDICI PER ARTO INFERIORE	SU MISURA
06.33	CALZATURE ORTOPEDICHE	SU MISURA E PREDISPOSTO
12.18.06	TRICICLO A PEDALE	PREDISPOSTO
12.21.06	CARROZZINE AD AUTOSPINTA PIEGHEVOLI	PREDISPOSTO
12.21.27.06/09	CARROZZINE ELETTRICHE	PREDISPOSTO
12.27.03.006	PASSEGGINO RIDUCIBILE E/O CHIUDIBILE	PREDISPOSTO
18.09.18.012 – 18.09.39	SEGGIOLONE POLIFUNZIONALE E SISTEMI DI POSTURA	PREDISPOSTO

Ragione Sociale Azienda	Partita IVA / C.F.
ORTOPEDIA DE GIOVANNI	**02012240756**
Legale Rappresentante Azienda	**ITCA**
DE GIOVANNI LUIGI	**01000091**

SEDI: **2**

Indirizzo: Via Cudazzo, 15 - 73100 LECCE

Legale rappresentante: DE GIOVANNI LUIGI

Tecnici: Tecnico ortopedico: DE GIOVANNI LUIGI DE GIOVANNI ANTONIO

Giorni e Orari:

Telefono: 0832/300461 Fax: 0832/300461 Email:

Indirizzo: Via Re d'Italia, 24 – GALATINA (filiale della sede di Lecce via Cudazzo,15) GALATINA

Legale rappresentante:

Tecnici:

Giorni e Orari:

Telefono: 0836/569732 Fax: Email:

DISPOSITIVI: **11**

Codice ISO	Descrizione	Formato
03.12	AUSILI PER LA TERAPIA DELL'ERNIA	SU MISURA
03.48– 3.78	AUSILI PER LA TERAPIA E ADDESTRAMENTO	PREDISPOSTO
06.03	ORTESI SPINALI	SU MISURA
06.06	APPARECCHI ORTOPEDICI PER ARTO SUPERIORE	SU MISURA
06.12.03	ORTESI PER PIEDE	SU MISURA
06.33	CALZATURE ORTOPEDICHE	SU MISURA E PREDISPOSTO
12.18.06	TRICICLO A PEDALE	PREDISPOSTO

ASL/PROVINCIA: **LECCE** SCHEDE: **47**

12.21.06	CARROZZINE AD AUTOSPINTA PIEGHEVOLI	PREDISPOSTO
12.21.27.06/09	CARROZZINE ELETTRICHE	PREDISPOSTO
12.27.03.006	PASSEGGINO RIDUCIBILE E/O CHIUDIBILE	PREDISPOSTO
18.09.18.012 – 18.09.39	SEGGIOLONE POLIFUNZIONALE E SISTEMI DI POSTURA	PREDISPOSTO

Ragione Sociale Azienda	Partita IVA / C.F.
ORTHOGEA S.R.L.	**01907630741**
Legale Rappresentante Azienda	**ITCA**
ENNIO VERGATI	**01019833**

SEDI: **1**

Indirizzo: Via Parini, 57/63 – LECCE (Filiale della sede di Ostuni)

Legale rappresentante: ENNIO VERGATI

Tecnici: Tecnico ortopedico: MORETTO SIMONA

Giorni e Orari:

Telefono: Fax: Email:

DISPOSITIVI: **13**

Codice ISO	Descrizione	Formato
03.12	AUSILI PER LA TERAPIA DELL'ERNIA	SU MISURA
03.48 – 3.78	AUSILI PER LA TERAPIA E ADDESTRAMENTO	SU MISURA E PREDISPOSTO
06.03	ORTESI SPINALI	SU MISURA
06.06	APPARECCHI ORTOPEDICI PER ARTO SUPERIORE	SU MISURA
06.12	APPARECCHI ORTOPEDICI PER ARTO INFERIORE	SU MISURA
06.18	PROTESI DI ARTO SUPERIORE	SU MISURA
06.24	PROTESI DI ARTO INFERIORE	SU MISURA
06.33	CALZATURE ORTOPEDICHE	SU MISURA
12.18.06	TRICICLO A PEDALE	PREDISPOSTO
12.21.06	CARROZZINE AD AUTOSPINTA PIEGHEVOLI	PREDISPOSTO
12.21.27.06/09	CARROZZINE ELETTRICHE	PREDISPOSTO
12.27.03.006	PASSEGGINO RIDUCIBILE E/O CHIUDIBILE	PREDISPOSTO
18.09.18.012 – 18.09.39	SEGGIOLONE POLIFUNZIONALE E SISTEMI DI POSTURA	PREDISPOSTO

Ragione Sociale Azienda	Partita IVA / C.F.
FEOLA TECNOLOGIE ORTOPEDICHE E SANITARIE s.r.l.	**00479690752**
Legale Rappresentante Azienda	**ITCA**
DELLA TOMMASA GIUSEPPE LUCIO PAOLO	**01000758**

ASL/PROVINCIA: **LECCE** SCHEDE: **47**

SEDI: **3**

Indirizzo: P.zza Valdoni - GALATINA
Legale rappresentante:
Tecnici:
Giorni e Orari:
Telefono: 0836/528159 Fax: Email:

Indirizzo: Via F. Storella, 18 - 73100 LECCE
Legale rappresentante:
Tecnici: Tecnico ortopedico: NOCETTI STEFANO LONGO ALESSIA
Giorni e Orari:
Telefono: 0832/312155 Fax: 0832/458942 Email:

Indirizzo: Via Tommaso Campanella s.n. – CAMPI SALENTINA
Legale rappresentante:
Tecnici:
Giorni e Orari:
Telefono: 0832/794979 Fax: Email:

DISPOSITIVI: **14**

Codice ISO	Descrizione	Formato
03.12	AUSILI PER LA TERAPIA DELL'ERNIA	SU MISURA
03.48– 3.78	AUSILI PER LA TERAPIA E ADDESTRAMENTO	PREDISPOSTO
06.03	ORTESI SPINALI	SU MISURA
06.06	APPARECCHI ORTOPEDICI PER ARTO SUPERIORE	SU MISURA
06.12	APPARECCHI ORTOPEDICI PER ARTO INFERIORE	SU MISURA
06.18	PROTESI DI ARTO SUPERIORE	SU MISURA
06.24	PROTESI DI ARTO INFERIORE	SU MISURA
06.27	RIEMPITIVO DI ESTETIZZAZIONE PER POLPACCIO	SU MISURA
06.33	CALZATURE ORTOPEDICHE	SU MISURA E PREDISPOSTO
12.18.06	TRICICLO A PEDALE	PREDISPOSTO
12.21.06	CARROZZINE AD AUTOSPINTA PIEGHEVOLI	PREDISPOSTO
12.21.27.06/09	CARROZZINE ELETTRICHE	PREDISPOSTO
12.27.03.006	PASSEGGINO RIDUCIBILE E/O CHIUDIBILE	PREDISPOSTO
18.09.18.012 – 18.09.39	SEGGIOLONE POLIFUNZIONALE E SISTEMI DI POSTURA	PREDISPOSTO

Ragione Sociale Azienda	Partita IVA / C.F.
CAFORIO ORTOPEDIE srlu	**02150880744**
Legale Rappresentante Azienda	**ITCA**
CAFORIO LAURA	**01038834**

ASL/PROVINCIA: **LECCE** SCHEDE: **47**

SEDI: **2**

Indirizzo: ia Cavour, 52 – LECCE (filiale della sede di LATIANO)
Legale rappresentante:
Tecnici: Tecnici ortopedici: sede di Gallipoli: CONTE CARMELO - LAURA CAFORIO
Giorni e Orari: (lun-merc. ore 9-13)
(giov. ore 14-18)
Telefono: Fax: Email:

Indirizzo: Via Cavour, 52 – LECCE (filiale della sede di LATIANO)
Legale rappresentante:
Tecnici: Tecnici ortopedici: sede di Gallipoli: CONTE CARMELO - LAURA CAFORIO
Giorni e Orari: (lun.14-18; mart. 14-18; giov. 9-13)
Telefono: 0832/242158 Fax: Email:

DISPOSITIVI: **14**

Codice ISO	Descrizione	Formato
03.12	AUSILI PER LA TERAPIA DELL'ERNIA	SU MISURA
03.48 – 3.78	AUSILI PER LA TERAPIA E ADDESTRAMENTO	PREDISPOSTO
06.03	ORTESI SPINALI	SU MISURA
06.06	APPARECCHI ORTOPEDICI PER ARTO SUPERIORE	SU MISURA
06.12	APPARECCHI ORTOPEDICI PER ARTO INFERIORE	SU MISURA
06.18	PROTESI DI ARTO SUPERIORE	SU MISURA
06.24	PROTESI DI ARTO INFERIORE	SU MISURA
06.27	RIEMPITIVO DI ESTETIZZAZIONE PER POLPACCIO	SU MISURA
06.33	CALZATURE ORTOPEDICHE	SU MISURA E PREDISPOSTO
12.18.06	TRICICLO A PEDALE	PREDISPOSTO
12.21.06	CARROZZINE AD AUTOSPINTA PIEGHEVOLI	PREDISPOSTO
12.21.27.06/09	CARROZZINE ELETTRICHE	PREDISPOSTO
12.27.03.006	PASSEGGINO RIDUCIBILE E/O CHIUDIBILE	PREDISPOSTO
18.09.18.012 – 18.09.39	SEGGIOLONE POLIFUNZIONALE E SISTEMI DI POSTURA	PREDISPOSTO

Ragione Sociale Azienda	Partita IVA / C.F.
ORTOPEDIA TORINESE	**02401590753**
Legale Rappresentante Azienda	**ITCA**
PALESE ELISA	**01000405**

ASL/PROVINCIA: **LECCE** SCHEDE: **47**

SEDI: **1**

Indirizzo: Via Matino Pl. Ieca – 73042 CASARANO (LE)

Legale rappresentante: PALESE ELISA

Tecnici: Tecnico ortopedico: PALESE ELISA

Giorni e Orari:

Telefono: 0833/591483 Fax: 0833/591483 Email:

DISPOSITIVI: **11**

Codice ISO	Descrizione	Formato
03.12	AUSILI PER LA TERAPIA DELL'ERNIA	SU MISURA
03.48 – 3.78	AUSILI PER LA TERAPIA E ADDESTRAMENTO	PREDISPOSTO
06.03.09	ORTESI SPINALI	SU MISURA
06.06	APPARECCHI ORTOPEDICI PER ARTO SUPERIORE	SU MISURA
06.12	APPARECCHI ORTOPEDICI PER ARTO INFERIORE	SU MISURA
06.33	CALZATURE ORTOPEDICHE	SU MISURA E PREDISPOSTO
12.18.06	TRICICLO A PEDALE	PREDISPOSTO
12.21.06	CARROZZINE AD AUTOSPINTA PIEGHEVOLI	PREDISPOSTO
12.21.27.06/09	CARROZZINE ELETTRICHE	PREDISPOSTO
12.27.03.006	PASSEGGINO RIDUCIBILE E/O CHIUDIBILE	PREDISPOSTO
18.09.18.012 – 18.09.39	SEGGIOLONE POLIFUNZIONALE E SISTEMI DI POSTURA	PREDISPOSTO

Ragione Sociale Azienda	Partita IVA / C.F.
ORTOPEDIA LUCIO BARTOLOMEO srl	**04442120756**
Legale Rappresentante Azienda	**ITCA**
BARTOLOMEO LUCIO	**01028067**

SEDI: **1**

Indirizzo: Via Eroi D'Italia, 187 - TAURISANO

Legale rappresentante: BARTOLOMEO LUCIO

Tecnici: Tecnico audioprotesista: RIZZELLO SILVIA

Giorni e Orari:

Telefono: 0833/512168 Fax: 0833/512168 Email:

DISPOSITIVI: **1**

Codice ISO	Descrizione	Formato
21.45	APPARECCHI ACUSTICI DI GRUPPO 1 E DI GRUPPO 2	PREDISPOSTO

Ragione Sociale Azienda	Partita IVA / C.F.
ORTOSAN s.r.l.	**02685350759**
Legale Rappresentante Azienda	**ITCA**
SARACINO ROBERTO LANOTTE LUCIA	**01018322**

ASL/PROVINCIA: **LECCE** SCHEDE: **47**

SEDI: **1**

Indirizzo: Via Verdi, 10 – 73020 CASTROMEDIANO – CAVALLINO (LE)

Legale rappresentante: SARACINO ROBERTO LANOTTE LUCIA

Tecnici: Tecnici ortopedici: SARACINO ROBERTO LANOTTE LUCIA

Giorni e Orari:

Telefono: 0832/230502 Fax: 0832/230502 Email:

DISPOSITIVI: **13**

Codice ISO	Descrizione	Formato
03.12	AUSILI PER LA TERAPIA DELL'ERNIA	SU MISURA
03.48– 3.78	AUSILI PER LA TERAPIA E ADDESTRAMENTO	PREDISPOSTO
06.03.09 Escluso 038-039-042-045-048-051-054-057-060-063-066-069-072-073-075-078-079-080	ORTESI SPINALI	SU MISURA
06.03.12	ORTESI SPINALI	SU MISURA
06.03.15 Escluso 06.03.18	ORTESI SPINALI	SU MISURA
06.06	APPARECCHI ORTOPEDICI PER ARTO SUPERIORE	SU MISURA
06.12	APPARECCHI ORTOPEDICI PER ARTO INFERIORE	SU MISURA
06.33.06	CALZATURE ORTOPEDICHE	SU MISURA
12.18.06	TRICICLO A PEDALE	PREDISPOSTO
12.21.06	CARROZZINE AD AUTOSPINTA PIEGHEVOLI	PREDISPOSTO
12.21.27.06/09	CARROZZINE ELETTRICHE	PREDISPOSTO
12.27.03.006	PASSEGGINO RIDUCIBILE E/O CHIUDIBILE	PREDISPOSTO
18.09.18.012 – 18.09.39	SEGGIOLONE POLIFUNZIONALE E SISTEMI DI POSTURA	PREDISPOSTO

Ragione Sociale Azienda	Partita IVA / C.F.
LA SANITARIA LEUCCI SRL	**04953950757**
Legale Rappresentante Azienda	**ITCA**
LEUCCI FRANCESCA	**01040170**

SEDI: **3**

Indirizzo: SEDE LEGALE -VIA ROMA N.92-94 MAGLIE 73024

Legale rappresentante: LEUCCI FRANCESCA

Tecnici: Tecnici ortopedici: sede di Maglie - LEUCCI ANTONIO- BRUNETTI FRANCESCO MAURO COLUCCIA

Giorni e Orari:

Telefono: 0836/483190 - 483936 Fax: 0836/483190 Email:

ASL/PROVINCIA: **LECCE** SCHEDE: **47**

Indirizzo: SEDE OPERATIVA -VIA ROMA N.92-94 MAGLIE

Legale rappresentante:

Tecnici:

Giorni e Orari:

Telefono: Fax: Email:

Indirizzo: SEDE OPERATIVA -Via Roma, 200 GALATINA

Legale rappresentante:

Tecnici: sede di Galatina – BRUNETTI FRANCESCO -LEUCCI ANTONIO -MAURO COLUCCIA

Giorni e Orari:

Telefono: Fax: Email:

DISPOSITIVI: **13**

Codice ISO	Descrizione	Formato
03.12	AUSILI PER LA TERAPIA DELL'ERNIA	SU MISURA
03.48 – 3.78	AUSILI PER LA TERAPIA E ADDESTRAMENTO	PREDISPOSTO
06.03	ORTESI SPINALI	SU MISURA
06.06	APPARECCHI ORTOPEDICI PER ARTO SUPERIORE	SU MISURA
06.12	APPARECCHI ORTOPEDICI PER ARTO INFERIORE	SU MISURA
06.12.03	ORTESI PER PIEDI	SU MISURA
06.33	CALZATURE ORTOPEDICHE	SU MISURA E PREDISPOSTO
06.33.06	CALZATURE ORTOPEDICHE SU MISURA	SU MISURA
12.18.06	TRICICLO A PEDALE	PREDISPOSTO
12.21.06	CARROZZINE AD AUTOSPINTA PIEGHEVOLI	PREDISPOSTO
12.21.27.06/09	CARROZZINE ELETTRICHE	PREDISPOSTO
12.27.03.006	PASSEGGINO RIDUCIBILE E/O CHIUDIBILE	PREDISPOSTO
18.09.18.012 – 18.09.39	SEGGIOLONE POLIFUNZIONALE E SISTEMI DI POSTURA	PREDISPOSTO

Ragione Sociale Azienda	Partita IVA / C.F.
LABORATORIO ORTOPEDICO BELLO s.r.l.	**04211820750**
Legale Rappresentante Azienda	**ITCA**
BELLO VITTORIO BELLO GIUSEPPE	**01025237**

SEDI: **1**

Indirizzo: Via C.Petri', 4 - 73035 MIGGIANO (LE)

Legale rappresentante: BELLO VITTORIO BELLO GIUSEPPE

Tecnici: Tecnico ortopedico: BELLO VITTORIO

Giorni e Orari:

Telefono: 0833/761177 Fax: 0833/761177 Email:

ASL/PROVINCIA: **LECCE** SCHEDE: **47**

DISPOSITIVI: **13**

Codice ISO	Descrizione	Formato
03.12	AUSILI PER LA TERAPIA DELL'ERNIA	SU MISURA
03.48– 3.78	AUSILI PER LA TERAPIA E ADDESTRAMENTO	PREDISPOSTO
06.03	ORTESI SPINALI	SU MISURA
06.06	APPARECCHI ORTOPEDICI PER ARTO SUPERIORE	SU MISURA
06.12	APPARECCHI ORTOPEDICI PER ARTO INFERIORE	SU MISURA
06.24	PROTESI DI ARTO INFERIORE	SU MISURA
06.27	RIEMPITIVO DI ESTETIZZAZIONE PER POLPACCIO	SU MISURA
06.33	CALZATURE ORTOPEDICHE	SU MISURA E PREDISPOSTO
12.18.06	TRICICLO A PEDALE	PREDISPOSTO
12.21.06	CARROZZINE AD AUTOSPINTA PIEGHEVOLI	PREDISPOSTO
12.21.27.06/09	CARROZZINE ELETTRICHE	PREDISPOSTO
12.27.03.006	PASSEGGINO RIDUCIBILE E/O CHIUDIBILE	PREDISPOSTO
18.09.18.012 – 18.09.39	SEGGIOLONE POLIFUNZIONALE E SISTEMI DI POSTURA	PREDISPOSTO

Ragione Sociale Azienda	Partita IVA / C.F.
PROMED srl	**04206070759**
Legale Rappresentante Azienda	**ITCA**
RONZINO FERNANDO ANTONIO	**01031347**

SEDI: **1**

Indirizzo: Via XXV Aprile, 6 – Nardò

Legale rappresentante: RONZINO FERNANDO ANTONIO

Tecnici: Tecnico ortopedico: sede di NARDO' LEONORO MAURO; MEDAGHIELE DANILO ,RONZINO TOMMASO
RONZINO TOMMASO

Giorni e Orari:

Telefono: 0833/828433 Fax: 0833/836889 Email:

DISPOSITIVI: **13**

Codice ISO	Descrizione	Formato
03.12	AUSILI PER LA TERAPIA DELL'ERNIA	SU MISURA
03.48– 3.78	AUSILI PER LA TERAPIA E ADDESTRAMENTO	PREDISPOSTO
06.03	ORTESI SPINALI	SU MISURA
06.06	APPARECCHI ORTOPEDICI PER ARTO SUPERIORE	SU MISURA
06.12	APPARECCHI ORTOPEDICI PER ARTO INFERIORE	SU MISURA
06.18	PROTESI DI ARTO SUPERIORE	SU MISURA
06.24	PROTESI DI ARTO INFERIORE	SU MISURA
06.33	CALZATURE ORTOPEDICHE	SU MISURA E PREDISPOSTO
12.18.06	TRICICLO A PEDALE	PREDISPOSTO
12.21.06	CARROZZINE AD AUTOSPINTA PIEGHEVOLI	PREDISPOSTO

ASL/PROVINCIA: **LECCE** SCHEDE: **47**

12.21.27.06/09	CARROZZINE ELETTRICHE	PREDISPOSTO
12.27.03.006	PASSEGGINO RIDUCIBILE E/O CHIUDIBILE	PREDISPOSTO
18.09.18.012 – 18.09.39	SEGGIOLONE POLIFUNZIONALE E SISTEMI DI POSTURA	PREDISPOSTO

Ragione Sociale Azienda	Partita IVA / C.F.
ORTOPEDIA SANITARIA SOLDA srl	**04688660754**
Legale Rappresentante Azienda	**ITCA**
SOLDA LADIMIRO	**01035495**

SEDI: **1**

Indirizzo: VIA Pispico, 25 – 73037 POGGIARDO

Legale rappresentante: SOLDA LADIMIRO

Tecnici: Tecnici ortopedici: SOLDA LADIMIRO

Giorni e Orari:

Telefono: 0836/909419 Fax: 0836/909419 Email:

DISPOSITIVI: **11**

Codice ISO	Descrizione	Formato
03.12	AUSILI PER LA TERAPIA DELL'ERNIA	SU MISURA
03.48– 3.78	AUSILI PER LA TERAPIA E ADDESTRAMENTO	PREDISPOSTO
06.03	ORTESI SPINALI	SU MISURA
06.06	APPARECCHI ORTOPEDICI PER ARTO SUPERIORE	SU MISURA
06.12	APPARECCHI ORTOPEDICI PER ARTO INFERIORE	SU MISURA
06.33	CALZATURE ORTOPEDICHE	SU MISURA E PREDISPOSTO
12.18.06	TRICICLO A PEDALE	PREDISPOSTO
12.21.06	CARROZZINE AD AUTOSPINTA PIEGHEVOLI	PREDISPOSTO
12.21.27	CARROZZINE ELETTRICHE	PREDISPOSTO
12.27.03.006	PASSEGGINO RIDUCIBILE E/O CHIUDIBILE	PREDISPOSTO
18.09.18.012 – 18.09.39	SEGGIOLONE POLIFUNZIONALE E SISTEMI DI POSTURA	PREDISPOSTO

Ragione Sociale Azienda	Partita IVA / C.F.
LABORATORIO ORTOPEDICO N.T.O. COLELLA s.r.l. NUOVE TECNOLOGIE ORTOPEDICHE	**02473470751**
Legale Rappresentante Azienda	**ITCA**
COLELLA IVO	**01000034**

ASL/PROVINCIA: **LECCE** SCHEDE: **47**

SEDI: **2**

Indirizzo: Via Bachelet, 3 - LECCE

Legale rappresentante:

Tecnici: Tecnici ortopedici: filiale di Lecce: CIMADOMO VALENTINA

Giorni e Orari:

Telefono: Fax: Email:

Indirizzo: Zona PIP Lotto 4 – 73020 SAN CASSIANO (LE)

Legale rappresentante: COLELLA IVO

Tecnici: Tecnici ortopedici: sede di San Cassiano: COLELLA STEFANO - MINERVA GIUSEPPE - NICOLI' ANNA PALMA

Giorni e Orari:

Telefono: 0836/992583 Fax: 0836/993416 Email:

DISPOSITIVI: **13**

Codice ISO	Descrizione	Formato
03.12	AUSILI PER LA TERAPIA DELL'ERNIA	SU MISURA
03.48– 3.78	AUSILI PER LA TERAPIA E ADDESTRAMENTO	PREDISPOSTO
06.03	ORTESI SPINALI	SU MISURA
06.06	APPARECCHI ORTOPEDICI PER ARTO SUPERIORE	SU MISURA
06.12	APPARECCHI ORTOPEDICI PER ARTO INFERIORE	SU MISURA
06.18	PROTESI DI ARTO SUPERIORE	SU MISURA
06.24	PROTESI DI ARTO INFERIORE	SU MISURA
06.33	CALZATURE ORTOPEDICHE	SU MISURA E PREDISPOSTO
12.18.06	TRICICLO A PEDALE	PREDISPOSTO
12.21.06	CARROZZINE AD AUTOSPINTA PIEGHEVOLI	PREDISPOSTO
12.21.27	CARROZZINE ELETTRICHE	PREDISPOSTO
12.27.03.006	PASSEGGINO RIDUCIBILE E/O CHIUDIBILE	PREDISPOSTO
18.09.18.012 – 18.09.39	SEGGIOLONE POLIFUNZIONALE E SISTEMI DI POSTURA	PREDISPOSTO

Ragione Sociale Azienda	Partita IVA / C.F.
ORTOPEDIA LA BUSTAIA DI C. DE PASCALIS	**00648400752**
Legale Rappresentante Azienda	**ITCA**
DE PASCALIS CARMELA	**01005757**

SEDI: **2**

ASL/PROVINCIA: **LECCE** SCHEDE: **47**

Indirizzo: Via Calabrese – Campi Salentina (filiale di Squinzano)

Legale rappresentante:

Tecnici: Tecnico ortopedico Campi Salentina: PARISI MASSIMILIANO (merc. dalle 16.00 alle 20.00; giov.- ven. dalle ore 9.00 alle ore 13.00)

Giorni e Orari:

Telefono: Fax: Email:

Indirizzo: Via Montegrappa angolo via XXIV Maggio, 2/4 - 73018 SQUINZANO (LE)

Legale rappresentante: DE PASCALIS CARMELA

Tecnici: Tecnico ortopedico Squinzano: PARISI MASSIMILIANO DE PASCALIS CARMELA

Giorni e Orari:

Telefono: 0832/784314 Fax: 0832/784314 Email:

DISPOSITIVI: **11**

Codice ISO	Descrizione	Formato
03.12	AUSILI PER LA TERAPIA DELL'ERNIA	SU MISURA
03.48– 3.78	AUSILI PER LA TERAPIA E ADDESTRAMENTO	PREDISPOSTO
06.03	ORTESI SPINALI	SU MISURA
06.06	APPARECCHI ORTOPEDICI PER ARTO SUPERIORE	SU MISURA
06.12	APPARECCHI ORTOPEDICI PER ARTO INFERIORE	SU MISURA
06.33	CALZATURE ORTOPEDICHE	SU MISURA E PREDISPOSTO
12.18.06	TRICICLO A PEDALE	PREDISPOSTO
12.21.06	CARROZZINE AD AUTOSPINTA PIEGHEVOLI	PREDISPOSTO
12.21.27.06/09	CARROZZINE ELETTRICHE	PREDISPOSTO
12.27.03.006	PASSEGGINO RIDUCIBILE E/O CHIUDIBILE	PREDISPOSTO
18.09.18.012-18.09.39	SEGGIOLONE POLIFUNZIONALE - SISTEMI DI POSTURA	PREDISPOSTO

Ragione Sociale Azienda	Partita IVA / C.F.
P.A.SAN di Giovanni Antonio Parlati	**02097100750**
Legale Rappresentante Azienda	**ITCA**
PARLATI GIOVANNI ANTONIO	**01000387**

SEDI: **1**

Indirizzo: Via Corsica, 26 - TAVIANO

Legale rappresentante: PARLATI GIOVANNI ANTONIO

Tecnici: Tecnico ortopedico: PARLATI GIOVANNI

Giorni e Orari:

Telefono: 0833/914204 Fax: Email:

DISPOSITIVI: **12**

Codice ISO	Descrizione	Formato
03.12	AUSILI PER LA TERAPIA DELL'ERNIA	SU MISURA
03.48 – 3.78	AUSILI PER LA TERAPIA E ADDESTRAMENTO	PREDISPOSTO

ASL/PROVINCIA: **LECCE** SCHEDE: **47**

06.03	ORTESI SPINALI	SU MISURA
06.06	APPARECCHI ORTOPEDICI PER ARTO SUPERIORE	SU MISURA
06.12	APPARECCHI ORTOPEDICI PER ARTO INFERIORE	SU MISURA
06.27	RIEMPITIVO DI ESTETIZZAZIONE PER POLPACCIO	SU MISURA
06.33	CALZATURE ORTOPEDICHE	SU MISURA E PREDISPOSTO
12.18.06	TRICICLO A PEDALE	PREDISPOSTO
12.21.06	CARROZZINE AD AUTOSPINTA PIEGHEVOLI	PREDISPOSTO
12.21.27.06/09	CARROZZINE ELETTRICHE	PREDISPOSTO
12.27.03.006	PASSEGGINO RIDUCIBILE E/O CHIUDIBILE	PREDISPOSTO
18.09.18.012 – 18.09.39	SEGGIOLONE POLIFUNZIONALE E SISTEMI DI POSTURA	PREDISPOSTO

Ragione Sociale Azienda	Partita IVA / C.F.
C.O.M. S.A.S. DI MINERVA MAURIZIO & Co	**04991580756**
Legale Rappresentante Azienda	**ITCA**
MINERVA MAURIZIO	**01041418**

SEDI: **2**

Indirizzo: SEDE OPERATIVAVia 95° Reg. Fanteria, 93 – LECCE
Legale rappresentante:
Tecnici:
Giorni e Orari:
Telefono: Fax: Email:

Indirizzo: Via 95° Reg. Fanteria, 93 – LECCE
SEDE LEGALE
Legale rappresentante: MINERVA MAURIZIO
Tecnici: Tecnici ortopedici: MINERVA MAURIZIO
Giorni e Orari:
Telefono: 0832.349218 Fax: 0832.349218 Email:

DISPOSITIVI: **23**

Codice ISO	Descrizione	Formato
03.12	PRESIDI ADDOMINALI	SU MISURA
03.48 – 3.78	AUSILI PER LA TERAPIA E ADDESTRAMENTO	SU MISURA
03.48 – 3.78	AUSILI PER LA TERAPIA E ADDESTRAMENTO	PREDISPOSTO
06.03	APPARECCHI ORTOPEDICI PER TRONCO	SU MISURA
06.06	APPARECCHI ORTOPEDICI PER ARTO SUPERIORE	SU MISURA
06.12.03	PLANTARI E RIALZI	SU MISURA
06.12.03.003/021	PLANTARI E RIALZI	PREDISPOSTO
06.12.06/09/12	APPARECCHI ORTOPEDICI PER ARTO INFERIORE	SU MISURA
06.18	PROTESI DI ARTO SUPERIORE	SU MISURA
06.24	PROTESI DI ARTO INFERIORE	SU MISURA

ASL/PROVINCIA: **LECCE** SCHEDE: **47**

06.33.03	CALZATURE ORTOPEDICHE DI SERIE PREDISPOSTE	PREDISPOSTO
06.33.06	CALZATURE ORTOPEDICHE SU MISURA	SU MISURA
12.18.06	TRICICLO A PEDALE	SU MISURA
12.18.06	TRICICLO A PEDALE	PREDISPOSTO
12.21.06	CARROZZINE AD AUTOSPINTA PIEGHEVOLI	SU MISURA
12.21.06	CARROZZINE AD AUTOSPINTA PIEGHEVOLI	PREDISPOSTO
12.21.27.06/09	CARROZZINE ELETTRICHE	SU MISURA
12.21.27.06/09	CARROZZINE ELETTRICHE	PREDISPOSTO
12.27.03.006	PASSEGGINO RIDUCIBILE E/O CHIUDIBILE	SU MISURA
12.27.03.006	PASSEGGINO RICHIUDIBILE E/O CHIUDIBILE	PREDISPOSTO
18.09.18.012	SEGGIOLONE POLIFUNZIONALE	PREDISPOSTO
18.09.18.012 – 18.09.39	SEGGIOLONE POLIFUNZIONALE E SISTEMI DI POSTURA	SU MISURA
18.09.39	SISTEMI DI POSTURA MODULARI SU MISURA	PREDISPOSTO

Ragione Sociale Azienda	Partita IVA / C.F.
ORTHO SAM	**04660960750**
Legale Rappresentante Azienda	**ITCA**
PICCINNO ANDREA	**01032234**

SEDI: **1**

Indirizzo: Via Macchiaioli, 47 - TAVIANO

Legale rappresentante: PICCINNO ANDREA

Tecnici: Tecnico ortopedico: PICCINNO ANDREA

Giorni e Orari:

Telefono: Fax: Email:

DISPOSITIVI: **11**

Codice ISO	Descrizione	Formato
03.12	AUSILI PER LA TERAPIA DELL'ERNIA	SU MISURA
03.48 – 3.78	AUSILI PER LA TERAPIA E ADDESTRAMENTO	PREDISPOSTO
06.03	ORTESI SPINALI	SU MISURA
06.06	APPARECCHI ORTOPEDICI PER ARTO SUPERIORE	SU MISURA
06.12	APPARECCHI ORTOPEDICI PER ARTO INFERIORE	SU MISURA
06.33	CALZATURE ORTOPEDICHE	SU MISURA E PREDISPOSTO
12.18.06	TRICICLO A PEDALE	PREDISPOSTO
12.21.06	CARROZZINE AD AUTOSPINTA PIEGHEVOLI	PREDISPOSTO
12.21.27.06/09	CARROZZINE ELETTRICHE	PREDISPOSTO
12.27.03.006	PASSEGGINO RIDUCIBILE E/O CHIUDIBILE	PREDISPOSTO
18.09.18.012 – 18.09.39	SEGGIOLONE POLIFUNZIONALE E SISTEMI DI POSTURA	PREDISPOSTO

ASL/PROVINCIA: **LECCE** SCHEDE: **47**

Ragione Sociale Azienda	Partita IVA / C.F.
C.T.O. LABORATORIO ORTOPEDICO s.r.l.u.	**04647990755**
Legale Rappresentante Azienda	**ITCA**
PREITE DONATELLA	**01026711**

SEDI: **1**

Indirizzo: Via A. De Gasperi, 9 - TAURISANO

Legale rappresentante: PREITE DONATELLA

Tecnici: Tecnico ortopedico: D'AMICO GIANFRANCO

Giorni e Orari:

Telefono: 0833/621355 Fax: Email:

DISPOSITIVI: **11**

Codice ISO	Descrizione	Formato
03.12	AUSILI PER LA TERAPIA DELL'ERNIA	SU MISURA
03.48 – 3.78	AUSILI PER LA TERAPIA E ADDESTRAMENTO	PREDISPOSTO
06.03	ORTESI SPINALI	SU MISURA
06.06	APPARECCHI ORTOPEDICI PER ARTO SUPERIORE	SU MISURA
06.12	APPARECCHI ORTOPEDICI PER ARTO INFERIORE	SU MISURA
06.33	CALZATURE ORTOPEDICHE	SU MISURA E PREDISPOSTO
12.18.06	TRICICLO A PEDALE	PREDISPOSTO
12.21.06	CARROZZINE AD AUTOSPINTA PIEGHEVOLI	PREDISPOSTO
12.21.27.06/09	CARROZZINE ELETTRICHE	PREDISPOSTO
12.27.03.006	PASSEGGINO RIDUCIBILE E/O CHIUDIBILE	PREDISPOSTO
18.09.18.012 – 18.09.39	SEGGIOLONE POLIFUNZIONALE E SISTEMI DI POSTURA	PREDISPOSTO

Ragione Sociale Azienda	Partita IVA / C.F.
ORTOPEDIA FE.VI. s.r.l.	**03860630759**
Legale Rappresentante Azienda	**ITCA**
CAZZATO VITO	**01000292**

SEDI: **1**

Indirizzo: Via Giambattista Morgagni, 30 – 73039 TRICASE (LE)

Legale rappresentante: CAZZATO VITO

Tecnici: Tecnico ortopedico: CAZZATO VITO CAZZATO FEDERICA

Giorni e Orari:

Telefono: 0833/542394 Fax: 0833/542394 Email:

DISPOSITIVI: **13**

Codice ISO	Descrizione	Formato
03.12	AUSILI PER LA TERAPIA DELL'ERNIA	SU MISURA
03.48– 3.78	AUSILI PER LA TERAPIA E ADDESTRAMENTO	PREDISPOSTO

ASL/PROVINCIA: **LECCE** SCHEDE: **47**

06.03	ORTESI SPINALI	SU MISURA
06.06	APPARECCHI ORTOPEDICI PER ARTO SUPERIORE	SU MISURA
06.12	APPARECCHI ORTOPEDICI PER ARTO INFERIORE	SU MISURA
06.18	PROTESI DI ARTO SUPERIORE	SU MISURA
06.24	PROTESI DI ARTO INFERIORE	SU MISURA
06.33	CALZATURE ORTOPEDICHE	SU MISURA E PREDISPOSTO
12.18.06	TRICICLO A PEDALE	PREDISPOSTO
12.21.06	CARROZZINE AD AUTOSPINTA PIEGHEVOLI	PREDISPOSTO
12.21.27.06/09	CARROZZINE ELETTRICHE	PREDISPOSTO
12.27.03.006	PASSEGGINO RIDUCIBILE E/O CHIUDIBILE	PREDISPOSTO
18.09.18.012 – 18.09.39	SEGGIOLONE POLIFUNZIONALE E SISTEMI DI POSTURA	PREDISPOSTO

Ragione Sociale Azienda	Partita IVA / C.F.
AMPLIAUDIO – CENTRO DI CORREZIONE UDITIVA srl	**02101950745**
Legale Rappresentante Azienda	**ITCA**
BONETTI PIETRI IVAN	

SEDI: **1**

Indirizzo: Via Leuca, 48 – LECCE

Legale rappresentante: BONETTI PIETRI IVAN

Tecnici: Tecnici audio protesisti : BONETTI PIETRI IVAN PAGANI DARIO

Giorni e Orari:

Telefono: 0832/217757 Fax: 0832/217757 Email:

DISPOSITIVI: **1**

Codice ISO	Descrizione	Formato
21.45	APPARECCHI ACUSTICI DI GRUPPO 1 E DI GRUPPO 2	PREDISPOSTO

Ragione Sociale Azienda	Partita IVA / C.F.
TARANTO ACUSTICA s.r.l.	**02773720731**
Legale Rappresentante Azienda	**ITCA**
GRILLI ALVARO	

SEDI: **1**

Indirizzo: Viale Leopardi, 160/B - LECCE

Legale rappresentante: GRILLI ALVARO

Tecnici: Tecnico audio protesista : LEO STEFANIA GRILLI ADRIANO MAURO PIERFRANCESCO LORUSSO FEDERICA

Giorni e Orari:

Telefono: 0832/318276 - 310413 Fax: 0832/318276 - 310413 Email:

ASL/PROVINCIA: **LECCE** SCHEDE: **47**

DISPOSITIVI: **1**

Codice ISO	Descrizione	Formato
21.45	APPARECCHI ACUSTICI DI GRUPPO 1 E DI GRUPPO 2	PREDISPOSTO

Ragione Sociale Azienda	Partita IVA / C.F.
JAPIGIA srl	**04640500759**
Legale Rappresentante Azienda	**ITCA**
DEMARIA DANILO	

SEDI: **2**

Indirizzo: V.LE OTRANTO N.45 LECCE

Legale rappresentante:

Tecnici: Tecnico protesista: Dott.ssa Cinzia D'Aversa
Dott.ssa Francesca M.G.A.Nicosia

Giorni e Orari:

Telefono: 0832/344821
3668980650 Fax: Email:

Indirizzo: Viale Japigia, 42 - LECCE

Legale rappresentante: DE MARIA DANILO

Tecnici: Tecnico audio protesista : DEMARIA DANILO NICOSIA FRANCESCO D'AVERSA CINZIA

Giorni e Orari:

Telefono: 0832/344821 Fax: 0832/344821 Email:

DISPOSITIVI: **1**

Codice ISO	Descrizione	Formato
21.45	APPARECCHI ACUSTICI DI GRUPPO 1 E DI GRUPPO 2	PREDISPOSTO

Ragione Sociale Azienda	Partita IVA / C.F.
MEDICAL TRADE SRLS	**04878190752**
Legale Rappresentante Azienda	**ITCA**
COLAGIORGIO ROBERTO	

SEDI: **3**

Indirizzo: Corso Cavour, 1 – MAGLIE
SEDE LEGALE

Legale rappresentante: COLAGIORGIO ROBERTO

Tecnici: Tecnico audioprotesista : COLAGIORGIO ROBERTO (sede di Lecce)

Giorni e Orari:

Telefono: 328/2731201 Fax: 328/2731201 Email:

ASL/PROVINCIA: **LECCE** SCHEDE: **47**

Indirizzo: Via M.llo Viterbo, 14 - MAGLIE-SEDE OPERATIVA
Legale rappresentante:
Tecnici: COSTANTINO ELISA (sede di Maglie)
Giorni e Orari:
Telefono: Fax: Email:

Indirizzo: Viale Otranto, 45 – LECCE-SEDE OPERATIVA
Legale rappresentante:
Tecnici: Tecnico audioprotesista : COLAGIORGIO ROBERTO (sede di Lecce)
Giorni e Orari:
Telefono: Fax: Email:

DISPOSITIVI: **1**

Codice ISO	Descrizione	Formato
21.45	APPARECCHI ACUSTICI DI GRUPPO 1 E DI GRUPPO 2	PREDISPOSTO

Ragione Sociale Azienda	Partita IVA / C.F.
AUDILAB SRL	**05072420754**
Legale Rappresentante Azienda	**ITCA**
SCHINZARI ILARIA ROSARIA	

SEDI: **1**

Indirizzo: VIA SIRACUSA SNC – CUTROFIANO
Legale rappresentante: SCHINZARI ILARIA ROSARIA
Tecnici: Tecnico audioprotesista: DE PASCALIS ORNELLA
Giorni e Orari:
Telefono: 0836/211128 Fax: Email:

DISPOSITIVI: **1**

Codice ISO	Descrizione	Formato
21.45	APPARECCHI ACUSTICI DI GRUPPO 1 E DI GRUPPO 2	PREDISPOSTO

Ragione Sociale Azienda	Partita IVA / C.F.
HEAR TECNOLOGIE PER L'UDITO SRLS	**04768420756**
Legale Rappresentante Azienda	**ITCA**
GIURA FEDERICA	

ASL/PROVINCIA: **LECCE** SCHEDE: **47**

SEDI: **1**

Indirizzo: Via Papatotero,17 - LECCE
Legale rappresentante: GIURA FEDERICA
Tecnici: Tecnico audio protesista : GIURA FEDERICA GRECO SERENELLA
Giorni e Orari:
Telefono: Fax: Email:

DISPOSITIVI: **1**

Codice ISO	Descrizione	Formato
21.45	APPARECCHI ACUSTICI DI GRUPPO 1 E DI GRUPPO 2	PREDISPOSTO

Ragione Sociale Azienda	Partita IVA / C.F.
C.A.I. Centro Audiologico Internazionale s.r.l.	**06764391006**
Legale Rappresentante Azienda	**ITCA**
PALMIRO ROBERTO D'AMICO	

SEDI: **3**

Indirizzo: via Giacomo Leopardi, 84-86 – LECCE
Legale rappresentante:
Tecnici:
Giorni e Orari:
Telefono: Fax: Email:

Indirizzo: via Lecce, 45 - GALLIPOLI
Legale rappresentante:
Tecnici:
Giorni e Orari:
Telefono: Fax: Email:

Indirizzo: Via Nomentana, 344 - ROMA
Legale rappresentante: PALMIRO ROBERTO D'AMICO
Tecnici: Tecnici audio protesisti : PALMIRO ROBERTO D'AMICO LORENA CAIRO
Giorni e Orari:
Telefono: Fax: Email:

DISPOSITIVI: **1**

Codice ISO	Descrizione	Formato
21.45	APPARECCHI ACUSTICI DI GRUPPO 1 E DI GRUPPO 2	PREDISPOSTO

ASL/PROVINCIA: **LECCE** SCHEDE: **47**

Ragione Sociale Azienda	Partita IVA / C.F.
CENTRO ACUSTICO SALENTINO di Calcagnile Francesco	**04513660755**
Legale Rappresentante Azienda	**ITCA**
CALCAGNILE FRANCESCO	

SEDI: **1**

Indirizzo: Via Trieste, 15 - COPERTINO

Legale rappresentante: CALCAGNILE FRANCESCO

Tecnici: Tecnico audio protesista: CALCAGNILE FRANCESCO

Giorni e Orari:

Telefono: 0832/247460 Fax: 0832/247460 Email:

DISPOSITIVI: **1**

Codice ISO	Descrizione	Formato
21.45	APPARECCHI ACUSTICI DI GRUPPO 1 E DI GRUPPO 2	PREDISPOSTO

Ragione Sociale Azienda	Partita IVA / C.F.
AUDIOMEDICAL di Giannuzzi Giuseppe	**03872540756**
Legale Rappresentante Azienda	**ITCA**
GIANNUZZI GIUSEPPE	

SEDI: **1**

Indirizzo: Via Akau, 16 – 73020 CASTRIGNANO DEI GRECI

Legale rappresentante: GIANNUZZI GIUSEPPE

Tecnici: Tecnici audio protesisti : GIANNUZZI GIUSEPPE

Giorni e Orari:

Telefono: Fax: Email:

DISPOSITIVI: **1**

Codice ISO	Descrizione	Formato
21.45	APPARECCHI ACUSTICI DI GRUPPO 1 E DI GRUPPO 2	PREDISPOSTO

Ragione Sociale Azienda	Partita IVA / C.F.
CENTRO AUDIOPROTESICO FRANCESCO MAIORANO s.r.l.	**04446450753**
Legale Rappresentante Azienda	**ITCA**
MAIORANO FRANCESCO	

ASL/PROVINCIA: **LECCE** SCHEDE: **47**

SEDI: **1**

Indirizzo: Via Lizzanello, 31/B – CAVALLINO (LE)

Legale rappresentante: MAIORANO FRANCESCO

Tecnici: Tecnici audio protesisti : MAIORANO FRANCESCO

Giorni e Orari:

Telefono: 0832/1796280 368/3624443 Fax: 0832/1793522 Email:

DISPOSITIVI: **1**

Codice ISO	Descrizione	Formato
21.45	APPARECCHI ACUSTICI DI GRUPPO 1 E DI GRUPPO 2	PREDISPOSTO

Ragione Sociale Azienda	Partita IVA / C.F.
AUDIO ACUSTICA 2 s.r.l.	**03311640753**
Legale Rappresentante Azienda	**ITCA**
COLAGIORGIO ROBERTO	

SEDI: **1**

Indirizzo: Via Ferrari, 84 - CASARANO

Legale rappresentante: COLAGIORGIO ROBERTO

Tecnici: Tecnici audio protesisti : TOMASI EMANUELA ASSUNTA (sede di CASARANO)

Giorni e Orari:

Telefono: 0836/428526 Fax: 0836/329123 Email:

DISPOSITIVI: **1**

Codice ISO	Descrizione	Formato
21.45	APPARECCHI ACUSTICI DI GRUPPO 1 E DI GRUPPO 2	PREDISPOSTO

Ragione Sociale Azienda	Partita IVA / C.F.
FONUDITO	**04113830756**
Legale Rappresentante Azienda	**ITCA**
MARTI FABIO	

SEDI: **1**

Indirizzo: Via Cutrofiano, 117 - 73022 CORIGLIANO D'OTRANTO (LE)

Legale rappresentante: MARTI FABIO

Tecnici: Tecnico audioprotesista : MARTI FABIO

Giorni e Orari:

Telefono: 0836/471166 Fax: 0836/471166 Email:

DISPOSITIVI: **1**

Codice ISO	Descrizione	Formato
21.45	APPARECCHI ACUSTICI DI GRUPPO 1 E DI GRUPPO 2	PREDISPOSTO

ASL/PROVINCIA: **LECCE** SCHEDE: **47**

Ragione Sociale Azienda	Partita IVA / C.F.
FONUDITO srl	**04457090753**
Legale Rappresentante Azienda	**ITCA**
MARTI FABIO	

SEDI: **1**

Indirizzo: v.le Rossini, 88/A - LECCE

Legale rappresentante: MARTI FABIO

Tecnici: Tecnico audioprotesista : LIURGO MICHELE CUNA MARCO

Giorni e Orari:

Telefono: 0832/231730 0836/471166 Fax: 0832/231730 0836/471166 Email:

DISPOSITIVI: **1**

Codice ISO	Descrizione	Formato
21.45	APPARECCHI ACUSTICI DI GRUPPO 1 E DI GRUPPO 2	PREDISPOSTO

Ragione Sociale Azienda	Partita IVA / C.F.
FONUDITO 1 srls	**04781720752**
Legale Rappresentante Azienda	**ITCA**
NUCCIO LUCA	

SEDI: **5**

Indirizzo: Corso Italia, 39 – GALLIPOLI (filiale di Corigliano d'Otranto)

Legale rappresentante:

Tecnici: Tecnico audiprotesista Gallipoli: CALO' CHIARA

Giorni e Orari:

Telefono: Fax: Email:

Indirizzo: Via Cutrofiano, 117 - 73022 CORIGLIANO D'OTRANTO (LE) sede legale

Legale rappresentante: NUCCIO LUCA

Tecnici: Tecnico audioprotesista Galatina: PULIMENO CLELIA NUCCIO LUCA

Giorni e Orari:

Telefono: Fax: Email:

Indirizzo: Via Gallipoli, 162 – GALATINA sede operativa

Legale rappresentante:

Tecnici: Tecnico audioprotesista Galatina: PULIMENO CLELIA
NUCCIO LUCA

Giorni e Orari:

Telefono: Fax: Email:

ASL/PROVINCIA: **LECCE** SCHEDE: **47**

Indirizzo: Via Leone XIII, 12 – TRICASE (filiale di Corigliano d'Otranto)

Legale rappresentante:

Tecnici: Tecnico audiprotesista Tricase: MICHELE SERGI

Giorni e Orari:

Telefono: Fax: Email:

Indirizzo: Via Ospedale, 110 – MAGLIE (filiale di Corigliano d'Otranto)

Legale rappresentante:

Tecnici: Tecnico audiprotesista Maglie: NUCERA ALESSANDRA
SICURO LAURA

Giorni e Orari:

Telefono: Fax: Email:

DISPOSITIVI: **1**

Codice ISO	Descrizione	Formato
21.45	APPARECCHI ACUSTICI DI GRUPPO 1 E DI GRUPPO 2	PREDISPOSTO

Ragione Sociale Azienda	Partita IVA / C.F.
COLAUDIO srl s.u.	**03722640756**
Legale Rappresentante Azienda	**ITCA**
COLACI MASSIMO	

SEDI: **1**

Indirizzo: Via F.lli Allatini, 24 - 73039 TRICASE (LE)

Legale rappresentante: COLACI MASSIMO

Tecnici: Tecnico audioprotesista : COLACI MASSIMO

Giorni e Orari:

Telefono: 0833/ 772143 Fax: 0833/ 772143 Email:

DISPOSITIVI: **1**

Codice ISO	Descrizione	Formato
21.45	APPARECCHI ACUSTICI DI GRUPPO 1 E DI GRUPPO 2	PREDISPOSTO

Ragione Sociale Azienda	Partita IVA / C.F.
AUDIOFONIX SRLS	**05050580751**
Legale Rappresentante Azienda	**ITCA**
PULIMENO PIER PAOLO	

ASL/PROVINCIA: **LECCE** SCHEDE: **47**

SEDI: **2**

Indirizzo: Sede operativa: Via XX Settembre, 100 - Nardò

Legale rappresentante:

Tecnici:

Giorni e Orari:

Telefono: Fax: Email:

Indirizzo: Via Coriolano, 5 – CORIGLIANO D'OTRANTO

Legale rappresentante: PULIMENO PIER PAOLO

Tecnici: Tecnico audioprotesista : GUARINI LUIGI DOMENICO

Giorni e Orari:

Telefono: Fax: Email:

DISPOSITIVI: **1**

Codice ISO	Descrizione	Formato
21.45	APPARECCHI ACUSTICI DI GRUPPO 1 E DI GRUPPO 2	PREDISPOSTO

Ragione Sociale Azienda	Partita IVA / C.F.
UDIMED srl	**04814640753**
Legale Rappresentante Azienda	**ITCA**
CORONESE FABIO MANGIA LUCA	

SEDI: **5**

Indirizzo: Sede operativa :Via Roma, 81 – TRICASE

Legale rappresentante:

Tecnici: Tecnici audioprotesisti Tricase : CORONESE FABIO-PROTOPAPA FEDERICA-PONZO GIOVANNA

PROTOPAPA FEDERICA

PONZO GIOVANNA

Giorni e Orari:

Telefono: Fax: Email:

Indirizzo: Via Bachelet, 23 – LECCE (Filiale di Tricase)

Legale rappresentante:

Tecnici: Tecnici audioprotesisti Lecce: LUCA MANGIA

GAETANO LEONE

Giorni e Orari:

Telefono: Fax: Email:

ASL/PROVINCIA: **LECCE** SCHEDE: **47**

Indirizzo: Via Bell'acqua, 73 - Manduria
Legale rappresentante:
Tecnici: Tecnici audioprotesisti Manduria: GRAZIANO D'ELIA
Giorni e Orari:
Telefono: Fax: Email:

Indirizzo: Via Cesare Battisti, 64 – MAGLIE
Legale rappresentante: CORONESE FABIO MANGIA LUCA
Tecnici:
Giorni e Orari:
Telefono: 0836/1901776 0832/1562965 Fax: Email:

Indirizzo: Via Santa Caterina Novella, 40 – GALATINA (Filiale di Tricase)
Legale rappresentante:
Tecnici: Tecnici audioprotesisti Galatina: CORONESE FABIO -EMANUELA ROMANO EMANUELA ROMANO
Giorni e Orari:
Telefono: Fax: Email:

DISPOSITIVI: **1**

Codice ISO	Descrizione	Formato
21.45	APPARECCHI ACUSTICI DI GRUPPO 1 E DI GRUPPO 2	PREDISPOSTO

Ragione Sociale Azienda	Partita IVA / C.F.
AMPLIFON s.p.a.	**04923960159**
Legale Rappresentante Azienda	**ITCA**
FRANCO MOSCETTI	

SEDI: **5**

Indirizzo: c.so Roma, 35 – TRICASE
agente locale: AEFFE - VOX SNC DI FELLINE E FUSO
Legale rappresentante: FUSO ANTONIO e FELLINE ANTONIO
Tecnici: FELLINE ANTONIO (sede di Tricase - c.so Roma, 35)
Giorni e Orari:
Telefono: 0833/546867 Fax: 0833/546867 Email:

Indirizzo: via Liguria, 31 – GALATINA
agente locale: DE SANTIS RAFFAELE
Legale rappresentante: DE SANTIS RAFFAELE
Tecnici: DE SANTIS RAFFAELE (sede di Galatina - via Liguria, 31)
Giorni e Orari:
Telefono: 0836/567354 Fax: 0836/567354 Email:

ASL/PROVINCIA: **LECCE** SCHEDE: **47**

Indirizzo: via Matino, 60 – CASARANO tel.0833/591210 fax 0833/591210
agente locale: AEFFE - VOX SNC DI FELLINE E FUSO

Legale rappresentante: FUSO ANTONIO e FELLINE ANTONIO

Tecnici: FUSO ANTONIO (sede di Casarano - via Matino, 60)

Giorni e Orari:

Telefono: 0833/591210 Fax: 0833/591210 Email:

Indirizzo: Via XXV Luglio, 4 – 73048 NARDO' Tel/fax: 0833/571704
agente locale: S&D ACUSTIC S.R.L.

Legale rappresentante: ISOLA DAMIANO

Tecnici: ISOLA DAMIANO (sede di Nardò - Via XXV Luglio, 4)

Giorni e Orari:

Telefono: 0833/571704 Fax: 0833/571704 Email:

Indirizzo: vv.le Japigia, 47/49 – LECCE
agente locale: AMPLIACUSTICA snc DI MARCHESE F. E LEO G.

Legale rappresentante: MARCHESE F. E LEO G.

Tecnici: MARCHESE FAUSTO - LEO GIORGIO (sede di Lecce - v.le Japigia, 47/49)

Giorni e Orari:

Telefono: 0832/458346 Fax: 0832/458346 Email:

DISPOSITIVI: **1**

Codice ISO	Descrizione	Formato
21.45	APPARECCHI ACUSTICI DI GRUPPO 1 E DI GRUPPO 2	PREDISPOSTO

Ragione Sociale Azienda	Partita IVA / C.F.
OTTICA RUCCO	**04201720754**
Legale Rappresentante Azienda	**ITCA**
RUCCO ALESSANDRO	**01018966**

SEDI: **1**

Indirizzo: Via Ludovico Ariosto, 48 – 73100 LECCE

Legale rappresentante: RUCCO ALESSANDRO

Tecnici: Tecnico ottico: RUCCO ALESSANDRO PALADINI DANIELE

Giorni e Orari:

Telefono: 0832/307863 Fax: 0832/307863 Email:

DISPOSITIVI: **7**

Codice ISO	Descrizione	Formato
06.30.21	PROTESI OCULARI SU MISURA	SU MISURA
21.03.03	LENTI OFTALMICHE PER VICINO E PER LONTANO	SU MISURA
21.03.09	LENTE A CONTATTO	SU MISURA

ASL/PROVINCIA: **LECCE** SCHEDE: **47**

21.03.21/24	CANOCCHIALI DA OCCHIALI PER VISIONE LONTANA/VICINA	SU MISURA
21.03.30.003	LENTI A DOPPIETTO ACROMATICO INGRANDENTI	SU MISURA
21.03.33.003	OCCHIALI PRISMATICI PER VISIONE SUPINA	SU MISURA
21.27.06.003	LEGGIO SCORREVOLE ORIZZONT.CON PIANO BLOCCABILE E INCLINABILE	PREDISPOSTO

Ragione Sociale Azienda	Partita IVA / C.F.
OTTICA MAGGINO CLINIQUE OPTOMETRIQUE	**03123390753**
Legale Rappresentante Azienda	**ITCA**
MAGGINO RAFFAELLA	**01023232**

SEDI: **1**

Indirizzo: Via Filomarini, 29 – GALLIPOLI (LE)

Legale rappresentante: MAGGINO RAFFAELLA

Tecnici: Tecnico optometrista: MAGGINO RAFFAELLA

Giorni e Orari:

Telefono: 0833/263184 Fax: 0833/263184 Email:

DISPOSITIVI: **2**

Codice ISO	Descrizione	Formato
21.03.03	LENTI OFTALMICHE PER VICINO E PER LONTANO	SU MISURA
21.03.21/24	CANOCCHIALI DA OCCHIALI PER VISIONE LONTANA/VICINA	SU MISURA

Ragione Sociale Azienda	Partita IVA / C.F.
OTTICA GIULIANO ROCCO srl	**02604360756**
Legale Rappresentante Azienda	**ITCA**
ADAMUCCIO DAVID	**01022700**

SEDI: **1**

Indirizzo: Via San Giuseppe, 28 – MAGLIE (LE)

Legale rappresentante: ADAMUCCIO DAVID

Tecnici: Tecnico ottico: ADAMUCCIO GIULIANO

Giorni e Orari:

Telefono: 0836.427282 Fax: 0836.427282 Email:

DISPOSITIVI: **3**

Codice ISO	Descrizione	Formato
21.03.03	LENTI OFTALMICHE PER VICINO E PER LONTANO	SU MISURA
21.03.09	LENTI A CONTATTO	SU MISURA E PREDISPOSTO
21.03.21/24	CANOCCHIALI DA OCCHIALI PER VISIONE LONTANA/VICINA	SU MISURA

ASL/PROVINCIA: **LECCE** SCHEDE: **47**

Ragione Sociale Azienda	Partita IVA / C.F.
OTTICA SALENTINA di G.Errico & C. s.a.s.	**02398020756**
Legale Rappresentante Azienda	**ITCA**
ERRICO GIANFRANCO	**01020655**

SEDI: **1**

Indirizzo: P.zza Cappuccini, 24 – 73939 TRICASE
Legale rappresentante: ERRICO GIANFRANCO
Tecnici: Tecnico ottico: ERRICO GIANFRANCO
Giorni e Orari:
Telefono: 0833/544189 Fax: 0833/545596 Email:

DISPOSITIVI: **4**

Codice ISO	Descrizione	Formato
06.30.21	PROTESI OCULARI SU MISURA	SU MISURA
21.03.03	LENTI OFTALMICHE PER VICINO E PER LONTANO	SU MISURA
21.03.09	LENTE A CONTATTO	SU MISURA
21.03.21/24	CANOCCHIALI DA OCCHIALI PER VISIONE LONTANA/VICINA	SU MISURA

Ragione Sociale Azienda	Partita IVA / C.F.
VISIONOTTICA VERNALEONE	**03698530759**
Legale Rappresentante Azienda	**ITCA**
VERNALEONE ALESSANDRO	**01025968**

SEDI: **2**

Indirizzo: Via C.Mariano, 302 – COPERTINO
Legale rappresentante:
Tecnici: Tecnico ottico: SEDE DI COPERTINO: VERNALEONE ALESSANDRO STEFANIZZI
Giorni e Orari:
Telefono: 0832/453095 Fax: Email:

Indirizzo: Via Zanardelli, 5 - LECCE
Legale rappresentante:
Tecnici: Tecnico ottico: SILVIO SEDE DI LECCE: DELLE SITE DENISE STEFANIZZI SILVIO
Giorni e Orari:
Telefono: Fax: Email:

DISPOSITIVI: **4**

Codice ISO	Descrizione	Formato
06.30.21	PROTESI OCULARI SU MISURA	SU MISURA
21.03.03	LENTI OFTALMICHE PER VICINO E PER LONTANO	SU MISURA
21.03.09	LENTE A CONTATTO	SU MISURA
21.03.21/24	CANOCCHIALI DA OCCHIALI PER VISIONE LONTANA/VICINA	SU MISURA

ASL/PROVINCIA: **LECCE** SCHEDE: **47**

Ragione Sociale Azienda	Partita IVA / C.F.
OTTICA CAGNAZZO di MAURO CAGNAZZO	**04398160756**
Legale Rappresentante Azienda	**ITCA**
MAURO CAGNAZZO	**01035508**

SEDI: **2**

Indirizzo: via dei Tigli n. 32, LEVERANO (LE)-SEDE LEGALE
Legale rappresentante: MAURO CAGNAZZO
Tecnici: Tecnico ottico: MAURO CAGNAZZO, DE GENNARO LAURA
Giorni e Orari:
Telefono: 0832/925282 Fax: Email:

Indirizzo: via dei Tigli n. 32, LEVERANO (LE)-SEDE OPERATIVA
Legale rappresentante:
Tecnici:
Giorni e Orari:
Telefono: Fax: Email:

DISPOSITIVI: **1**

Codice ISO	Descrizione	Formato
06.30.21	PROTESI OCULARI SU MISURA	SU MISURA

Ragione Sociale Azienda	Partita IVA / C.F.
BIUDITO DI DANIELE BRUNO	**05246730757**
Legale Rappresentante Azienda	**ITCA**
BRUNO DANIELE	

SEDI: **2**

Indirizzo: SEDE LEGALE- PIAZZETTA GIOVANNI BATTISTA N.4/A LECCE
Legale rappresentante: BRUNO DANIELE
Tecnici: TECNICO AUDIOPROTESISTA-DOTT.DANIELE BRUNO
Giorni e Orari:
Telefono: 3204863205 Fax: Email:

Indirizzo: SEDE OPERATIVA -VIA GIOVANNI BATTISTA N.4 /A LECCE
Legale rappresentante:
Tecnici:
Giorni e Orari:
Telefono: Fax: Email:

ASL/PROVINCIA: **LECCE** SCHEDE: **47**

DISPOSITIVI: **4**

Codice ISO	Descrizione	Formato
21.36	TELEFONI E AUSILI PER TELEFONARE	PREDISPOSTO
21.39	AUSILI PER LA TRASMISSIONE DEL SUONO	PREDISPOSTO
21.42	AUSILI PER LA COMUNICAZIONE INTERPERSONALE	PREDISPOSTO
21.45	AUSILI PER L'UDITO	PREDISPOSTO

Ragione Sociale Azienda	Partita IVA / C.F.
SANITARIE HCS SRL	**04417180751**
Legale Rappresentante Azienda	**ITCA**
VERGINE CARLO	**01044328**

SEDI: **2**

Indirizzo: SEDE LEGALE-VIA GALLIPOLI 160
GALATINA

Legale rappresentante: VERGINE CARLO

Tecnici: TECNICO ORTOPEDICO-MATTEO SCARPINO

Giorni e Orari:

Telefono: 08361903488 Fax: Email:

Indirizzo: SEDE OPERATIVA -VIA XX SETTEMBRE N.4
CUTROFIANO

Legale rappresentante:

Tecnici:

Giorni e Orari:

Telefono: Fax: Email:

DISPOSITIVI: **17**

Codice ISO	Descrizione	Formato
03.12	AUSILI PER LA TERAPIA DELL'ERNIA	SU MISURA
03.48-3.78	AUSILI PER LA TERAPIA E ADDESTRAMENTI	PREDISPOSTO
06.03	APPAPRECCHI ORTOPEDICI PER TRONCO	SU MISURA
06.06	APPARECCHI ORTOPEDICI PER ARTO	SU MISURA
06.12.03	PLANTARI E RIALZI	SU MISURA
06.12.06	APPARECCHI ORTOPEDICI PER ARTO INFERIORE	SU MISURA
06.12.09	APPARECCHI ORTOPEDICI PER ARTO INFERIORE	SU MISURA
06.12.12	APPARECCHI ORTOPEDICI PER ARTO INFERIORE	SU MISURA
06.18	PROTESI DI ARTO SUPERIORE	SU MISURA
06.24	PROTESI DI ARTO INFERIORE	SU MISURA
06.33.03	CALZATURE ORTOPEDICHE DI SERIE PREDISPOSTE	PREDISPOSTO
06.33.06	CALZATURE ORTOPEDICHE	SU MISURA
12.18.06	TRICICLO A PEDALE	PREDISPOSTO
12.21.06	CARROZZINE AD AUTOSPINTA PIEGHEVOLE	PREDISPOSTO

ASL/PROVINCIA: **LECCE** SCHEDE: **47**

12.21.27.06/09	CARROZINE ELETTRICHE	PREDISPOSTO
12.27.03.006	PASSEGGINO RIDUCIBILE/O CHIUDIBILE	PREDISPOSTO
18.09.18.012-18.09.39	SEGGIOLONE POLIFUNZIONALE E SISTEMA DI POSTURA	PREDISPOSTO

Ragione Sociale Azienda	Partita IVA / C.F.
OTTICA MARTINA DI MARTINA MASSIMO	**05057430752**
Legale Rappresentante Azienda	**ITCA**
	01041792

SEDI: **2**

Indirizzo: SEDE LEGALE-VIA CRISPI ANG.VIA PIAVE SN COPERTINO
Legale rappresentante: MARTINA MASSIMO
Tecnici: TECNICO AUDIOPROTESISTA MARTINA MASSIMO
Giorni e Orari:
Telefono: 0832948406 Fax: Email:

Indirizzo: SEDE OPERATIVA -VIA CRISPI ANG. VIA PIAVE SN-COPERTINO
Legale rappresentante:
Tecnici:
Giorni e Orari:
Telefono: Fax: Email:

DISPOSITIVI: **7**

Codice ISO	Descrizione	Formato
21.03.03	LENTI OFTALMICHE PER VICINO E PER LONTANO	SU MISURA
21.03.09	LENTI A CONTATTO	SU MISURA
21.03.21/24	CANOCCHIALE DA OCCHIALI PER VISIONE LONTANANE/VICINA	SU MISURA
21.06.03.003	VIDEO INGRANDITORE OTTICO ELETTRONICO BN DA TAVOLO	
21.06.03.009	INGRANDITORE PER PERSONAL COMPUTER	
21.06.06.003	SISTEMA I.C.R.	
21.06.06-003	SISTEMI I.C.R	

ASL/PROVINCIA: **TARANTO** SCHEDE: **20**

Ragione Sociale Azienda	Partita IVA / C.F.
ORTOPEDIA LUCIO BARTOLOMEO srl	**04442120756**
Legale Rappresentante Azienda	**ITCA**
BARTOLOMEO LUCIO	**01028067**

SEDI: **1**

Indirizzo: Via Eroi D'Italia, 187 - TAURISANO

Legale rappresentante: BARTOLOMEO LUCIO

Tecnici: Tecnico ortopedico: BARTOLOMEO LUCIO BARTOLOMEO SALVATORE

Giorni e Orari:

Telefono: 0833/512168 Fax: 0833/512168 Email:

DISPOSITIVI: **11**

Codice ISO	Descrizione	Formato
03.12	AUSILI PER LA TERAPIA DELL'ERNIA	SU MISURA
03.48 – 3.78	AUSILI PER LA TERAPIA E ADDESTRAMENTO	PREDISPOSTO
06.03	ORTESI SPINALI	SU MISURA
06.06	APPARECCHI ORTOPEDICI PER ARTO SUPERIORE	SU MISURA
06.12	APPARECCHI ORTOPEDICI PER ARTO INFERIORE	SU MISURA
06.33	CALZATURE ORTOPEDICHE	SU MISURA
12.18.06	TRICICLO A PEDALE	PREDISPOSTO
12.21.06	CARROZZINE AD AUTOSPINTA PIEGHEVOLI	PREDISPOSTO
12.21.27.06/09	CARROZZINE ELETTRICHE	PREDISPOSTO
12.27.03.006	PASSEGGINO RIDUCIBILE E/O CHIUDIBILE	PREDISPOSTO
18.09.18.012 – 18.09.39	SEGGIOLONE POLIFUNZIONALE E SISTEMI DI POSTURA	PREDISPOSTO

Ragione Sociale Azienda	Partita IVA / C.F.
CASA DEL BUSTO	**00857790737**
Legale Rappresentante Azienda	**ITCA**
LOSCO GIUSEPPE	**01000479**

SEDI: **1**

Indirizzo: Via Pupino, 46 - TARANTO

Legale rappresentante: LOSCO GIUSEPPE

Tecnici: Tecnico ortopedico: LOSCO GIUSEPPE

Giorni e Orari:

Telefono: 099/1525871 Fax: 099/1525871 Email:

DISPOSITIVI: **10**

Codice ISO	Descrizione	Formato
03.12	AUSILI PER LA TERAPIA DELL'ERNIA	SU MISURA
06.03	ORTESI SPINALI	SU MISURA

ASL/PROVINCIA: **TARANTO** SCHEDE: **20**

06.06	APPARECCHI ORTOPEDICI PER ARTO SUPERIORE	SU MISURA
06.12	APPARECCHI ORTOPEDICI PER ARTO INFERIORE	SU MISURA
06.33	CALZATURE ORTOPEDICHE	SU MISURA E PREDISPOSTO
12.18.06	TRICICLO A PEDALE	PREDISPOSTO
12.21.06	CARROZZINE AD AUTOSPINTA PIEGHEVOLI	PREDISPOSTO
12.21.27.06/09	CARROZZINE ELETTRICHE	PREDISPOSTO
12.27.03.006	PASSEGGINO RIDUCIBILE E/O CHIUDIBILE	PREDISPOSTO
18.09.18.012 – 18.09.39	SEGGIOLONE POLIFUNZIONALE E SISTEMI DI POSTURA	PREDISPOSTO

Ragione Sociale Azienda	Partita IVA / C.F.
OFFICINE ORTOPEDICHE RIZZOLI s.r.l.	**09107020969**
Legale Rappresentante Azienda	**ITCA**
ALBERIGO MARIA GENTILE	**01032953**

SEDI: **2**

Indirizzo: sede regionale
Via Lago Trasimeno. 2/2 – TARANTO
Legale rappresentante:
Tecnici: Tecnico ortopedico -GIACOBBE MAURIZIO-SCIALPI DAMIANO
Giorni e Orari:
Telefono: Fax: Email:

Indirizzo: via C. Battisti, 44 – D BUDRIO (BO)
Legale rappresentante: ALBERIGO MARIA GENTILE
Tecnici: Tecnici ortopedici: SCIALPI DAMIANO LORENZO PAOLUCCI
Giorni e Orari:
Telefono: Fax: Email:

DISPOSITIVI: **13**

Codice ISO	Descrizione	Formato
03.12	AUSILI PER LA TERAPIA DELL'ERNIA	SU MISURA
03.48 – 3.78	AUSILI PER LA TERAPIA E ADDESTRAMENTO	PREDISPOSTO
06.03	ORTESI SPINALI	SU MISURA
06.06	APPARECCHI ORTOPEDICI PER ARTO SUPERIORE	SU MISURA
06.12	APPARECCHI ORTOPEDICI PER ARTO INFERIORE	SU MISURA
06.18	PROTESI DI ARTO SUPERIORE	SU MISURA
06.24	PROTESI DI ARTO INFERIORE	SU MISURA
06.33	CALZATURE ORTOPEDICHE	SU MISURA E PREDISPOSTO
12.18.06	TRICICLO A PEDALE	PREDISPOSTO
12.21.06	CARROZZINE AD AUTOSPINTA PIEGHEVOLI	PREDISPOSTO
12.21.27.06/09	CARROZZINE ELETTRICHE	PREDISPOSTO
12.27.03.006	PASSEGGINO RIDUCIBILE E/O CHIUDIBILE	PREDISPOSTO

ASL/PROVINCIA: **TARANTO** SCHEDE: **20**

18.09.18.012 – 18.09.39	SEGGIOLONE POLIFUNZIONALE E SISTEMI DI POSTURA	PREDISPOSTO

Ragione Sociale Azienda	Partita IVA / C.F.
ORTOPEDIA G. LORE' snc di Stasi Maria Margherita & c.	**00095710737**
Legale Rappresentante Azienda	**ITCA**
STASI MARIA MARGHERITA	**01000124**

SEDI: **2**

Indirizzo: Filiale
Piazza Vittorio Veneto, 11 - MANDURIA

Legale rappresentante:

Tecnici: Filiale di Manduria STASI MARIA MARGHERITA – DI PONZIO VALERIA- DI PONZIO GAIA MAR 16,30 – 20,30 MER 9,00 – 13,30 VEN 16,30 – 20,30

Giorni e Orari:

Telefono: Fax: Email:

Indirizzo: Sede operativa
Via Di Palma, 1/B – 74123 TARANTO

Legale rappresentante:

Tecnici: Tecnici ortopedici: sede operativa STASI MARIA MARGHERITA - STELLA ANTONIO

Giorni e Orari:

Telefono: 099/4534147 Fax: 099/4551491 Email:

DISPOSITIVI: **11**

Codice ISO	Descrizione	Formato
03.12	AUSILI PER LA TERAPIA DELL'ERNIA	SU MISURA
03.48 – 3.78	AUSILI PER LA TERAPIA E ADDESTRAMENTO	PREDISPOSTO
06.03	ORTESI SPINALI	SU MISURA
06.06	APPARECCHI ORTOPEDICI PER ARTO SUPERIORE	SU MISURA
06.12	APPARECCHI ORTOPEDICI PER ARTO INFERIORE	SU MISURA
06.33	CALZATURE ORTOPEDICHE	SU MISURA E PREDISPOSTO
12.18.06	TRICICLO A PEDALE	PREDISPOSTO
12.21.06	CARROZZINE AD AUTOSPINTA PIEGHEVOLI	PREDISPOSTO
12.21.27.06/09	CARROZZINE ELETTRICHE	PREDISPOSTO
12.27.03.006	PASSEGGINO RIDUCIBILE E/O CHIUDIBILE	PREDISPOSTO
18.09.18.012 – 18.09.39	SEGGIOLONE POLIFUNZIONALE E SISTEMI DI POSTURA	PREDISPOSTO

Ragione Sociale Azienda	Partita IVA / C.F.
ISTITUTO ORTOPEDICO PODOLOGICO ITALIANO di Enrico Cicorella	**02230460731**
Legale Rappresentante Azienda	**ITCA**
CICORELLA ENRICO	**01023786**

ASL/PROVINCIA: **TARANTO** SCHEDE: **20**

SEDI: **2**

Indirizzo: Via Lucania, 3 – TARANTO sede legale e commerciale
Legale rappresentante: CICORELLA ENRICO
Tecnici: Tecnico ortopedico: CICORELLA ENRICO
Giorni e Orari:
Telefono: Fax: Email:

Indirizzo: Via Temenide, 3/A,3/B – TARANTO laboratorio di produzione
Legale rappresentante:
Tecnici:
Giorni e Orari:
Telefono: Fax: Email:

DISPOSITIVI: **13**

Codice ISO	Descrizione	Formato
03.12	AUSILI PER LA TERAPIA DELL'ERNIA	SU MISURA
03.48 – 3.78	AUSILI PER LA TERAPIA E ADDESTRAMENTO	PREDISPOSTO
06.03	ORTESI SPINALI	SU MISURA
06.06	APPARECCHI ORTOPEDICI PER ARTO SUPERIORE	SU MISURA
06.12	APPARECCHI ORTOPEDICI PER ARTO INFERIORE	SU MISURA
06.18	PROTESI DI ARTO SUPERIORE	SU MISURA
06.24	PROTESI DI ARTO INFERIORE	SU MISURA
06.33	CALZATURE ORTOPEDICHE	SU MISURA E PREDISPOSTO
12.18.06	TRICICLO A PEDALE	PREDISPOSTO
12.21.06	CARROZZINE AD AUTOSPINTA PIEGHEVOLI	PREDISPOSTO
12.21.27.06/09	CARROZZINE ELETTRICHE	PREDISPOSTO
12.27.03.006	PASSEGGINO RIDUCIBILE E/O CHIUDIBILE	PREDISPOSTO
18.09.18.012 – 18.09.39	SEGGIOLONE POLIFUNZIONALE E SISTEMI DI POSTURA	PREDISPOSTO

Ragione Sociale Azienda	Partita IVA / C.F.
NUOVA ORTOPEDIA ITALIANA s.r.l.	**02924520733**
Legale Rappresentante Azienda	**ITCA**
BATTISTA MARIA	**010209579**

SEDI: **1**

Indirizzo: Via Bruno, 38/40 - TARANTO
Legale rappresentante: BATTISTA MARIA
Tecnici: Tecnico ortopedico: BATTISTA MARIA
Giorni e Orari:
Telefono: Fax: Email:

ASL/PROVINCIA: **TARANTO** SCHEDE: **20**

DISPOSITIVI: **13**

Codice ISO	Descrizione	Formato
03.12	AUSILI PER LA TERAPIA DELL'ERNIA	SU MISURA
03.48 – 3.78	AUSILI PER LA TERAPIA E ADDESTRAMENTO	PREDISPOSTO
06.03	ORTESI SPINALI	SU MISURA
06.06	APPARECCHI ORTOPEDICI PER ARTO SUPERIORE	SU MISURA
06.12	APPARECCHI ORTOPEDICI PER ARTO INFERIORE	SU MISURA
06.18	PROTESI DI ARTO SUPERIORE	SU MISURA
06.24	PROTESI DI ARTO INFERIORE	SU MISURA
06.33	CALZATURE ORTOPEDICHE	SU MISURA E PREDISPOSTO
12.18.06	TRICICLO A PEDALE	PREDISPOSTO
12.21.06	CARROZZINE AD AUTOSPINTA PIEGHEVOLI	PREDISPOSTO
12.21.27.06/09	CARROZZINE ELETTRICHE	PREDISPOSTO
12.27.03.006	PASSEGGINO RIDUCIBILE E/O CHIUDIBILE	PREDISPOSTO
18.09.18.012 – 18.09.39	SEGGIOLONE POLIFUNZIONALE E SISTEMI DI POSTURA	PREDISPOSTO

Ragione Sociale Azienda	Partita IVA / C.F.
NOVA SALUS srl	**01080040775**
Legale Rappresentante Azienda	**ITCA**
STAFFIERI NICOLA	**01018938**

SEDI: **2**

Indirizzo: Sede legale extraregionale: via Minozzi, 19/23 – Matera

Legale rappresentante: STAFFIERI NICOLA

Tecnici: Tecnici ortopedici: STAFFIERI NICOLA

Giorni e Orari: Orario di apertura: lun-mar-mer-ven 9,00-13,00 / 17,00-20,00 gio-sab 9,00-13,00

Telefono: Fax: Email:

Indirizzo: Sede regionale: via Tagliamento, 9/11 - GINOSA

Legale rappresentante:

Tecnici:

Giorni e Orari:

Telefono: Fax: Email:

DISPOSITIVI: **11**

Codice ISO	Descrizione	Formato
03.12	AUSILI PER LA TERAPIA DELL'ERNIA	SU MISURA
03.48 – 3.78	AUSILI PER LA TERAPIA E ADDESTRAMENTO	PREDISPOSTO
06.03	ORTESI SPINALI	SU MISURA
06.06	APPARECCHI ORTOPEDICI PER ARTO SUPERIORE	SU MISURA
06.12	APPARECCHI ORTOPEDICI PER ARTO INFERIORE	SU MISURA

ASL/PROVINCIA: **TARANTO** SCHEDE: **20**

06.33	CALZATURE ORTOPEDICHE	SU MISURA E PREDISPOSTO
12.18.06	TRICICLO A PEDALE	PREDISPOSTO
12.21.06	CARROZZINE AD AUTOSPINTA PIEGHEVOLI	PREDISPOSTO
12.21.27.06/09	CARROZZINE ELETTRICHE	PREDISPOSTO
12.27.03.006	PASSEGGINO RIDUCIBILE E/O CHIUDIBILE	PREDISPOSTO
18.09.18.012 – 18.09.39	SEGGIOLONE POLIFUNZIONALE E SISTEMI DI POSTURA	PREDISPOSTO

Ragione Sociale Azienda	Partita IVA / C.F.
LA NUOVA SANITARIA	**00952410736**
Legale Rappresentante Azienda	**ITCA**
AMEDEO SEMERARO	**01016167**

SEDI: **1**

Indirizzo: Via Galvani, 4 – 74015 MARTINA FRANCA (TA)

Legale rappresentante: AMEDEO SEMERARO

Tecnici: Tecnici ortopedici: SEMERARO FEDERICA

Giorni e Orari:

Telefono: 080/4809655 Fax: 080/4837130 Email:

DISPOSITIVI: **13**

Codice ISO	Descrizione	Formato
03.12	AUSILI PER LA TERAPIA DELL'ERNIA	SU MISURA
03.48 – 3.78	AUSILI PER LA TERAPIA E ADDESTRAMENTO	PREDISPOSTO
06.03	ORTESI SPINALI	SU MISURA
06.06	APPARECCHI ORTOPEDICI PER ARTO SUPERIORE	SU MISURA
06.12	APPARECCHI ORTOPEDICI PER ARTO INFERIORE	SU MISURA
06.18	PROTESI DI ARTO SUPERIORE	SU MISURA
06.24	PROTESI DI ARTO INFERIORE	SU MISURA
06.33	CALZATURE ORTOPEDICHE	SU MISURA E PREDISPOSTO
12.18.06	TRICICLO A PEDALE	PREDISPOSTO
12.21.06	CARROZZINE AD AUTOSPINTA PIEGHEVOLI	PREDISPOSTO
12.21.27.06/09	CARROZZINE ELETTRICHE	PREDISPOSTO
12.27.03.006	PASSEGGINO RIDUCIBILE E/O CHIUDIBILE	PREDISPOSTO
18.09.18.012 – 18.09.39	SEGGIOLONE POLIFUNZIONALE E SISTEMI DI POSTURA	PREDISPOSTO

Ragione Sociale Azienda	Partita IVA / C.F.
REMEDIUM SANITARIA E ORTOPEDIA SRL	**90321615734**
Legale Rappresentante Azienda	**ITCA**
CARDELLICCHIO NICOLA	

ASL/PROVINCIA: **TARANTO** SCHEDE: **20**

SEDI: **1**

Indirizzo: Viale Marconi, 90/C – 74016 MASSAFRA (TA)

Legale rappresentante: CARDELLICCHIO NICOLA

Tecnici: Tecnico ortopedico: CAIRO ELENA

Giorni e Orari:

Telefono: 099/8804475 Fax: 099/8804475 Email:

DISPOSITIVI: **9**

Codice ISO	Descrizione	Formato
03.48 – 3.78	AUSILI PER LA TERAPIA E ADDESTRAMENTO	PREDISPOSTO
06.03.09.003/018	ORTESI SPINALI	SU MISURA
06.12.03	PLANTARI E RIALZI	SU MISURA
06.33.06	CALZATURE ORTOPEDICHE SU MISURA	SU MISURA
12.18.06	TRICICLO A PEDALE	PREDISPOSTO
12.21.06	CARROZZINE AD AUTOSPINTA PIEGHEVOLI	PREDISPOSTO
12.21.27.06/09	CARROZZINE ELETTRICHE	PREDISPOSTO
12.27.03.006	PASSEGGINO RIDUCIBILE E/O CHIUDIBILE	PREDISPOSTO
18.09.18.012 – 18.09.39	SEGGIOLONE POLIFUNZIONALE E SISTEMI DI POSTURA	PREDISPOSTO

Ragione Sociale Azienda	Partita IVA / C.F.
TOMBOLINI OFFICINE ORTOPEDICHE srl	**01937190732**
Legale Rappresentante Azienda	**ITCA**
TOMBOLINI GIUSEPPE	**01000060**

SEDI: **4**

Indirizzo: Via Minniti, 23 angolo via Oberdan,89 – TARANTO (filiale)

Legale rappresentante:

Tecnici: Filiale di Taranto
TOMBOLINI PAOLO – LUCA VESTITA – LUN – VEN. 15,30- 19,30;
MERC. 9.00/13.00

Giorni e Orari:

Telefono: 099/4527870 Fax: 099/4540308 Email:

Indirizzo: Via San Giovanni zona industriale – 74027 SAN GIORGIO JONICO (TA)

Legale rappresentante: TOMBOLINI GIUSEPPE

Tecnici: Tecnici ortopedici: sede di San Giorgio Jonico
TOMBOLINI GIUSEPPE - TOMBOLINI ORESTE- TOMBOLINI PAOLO
LUCA VESTITA – ANTINUCCI MATTIA- MADAGHIELE DANILO

Giorni e Orari:

Telefono: 099/5927761 Fax: 099/5919865 Email:

ASL/PROVINCIA: **TARANTO** SCHEDE: **20**

Indirizzo: Via Stazione, 7 – CASTELLANETA (filiale)

Legale rappresentante:

Tecnici: Filiale di Castellaneta
ANTINUCCI MATTIA lun 9,00/13,00; mart. 9.00/13.00; merc 15,00/19,00

Giorni e Orari:

Telefono: Fax: Email:

Indirizzo: Viale Magna Grecia 68 – MASSAFRA (filiale)

Legale rappresentante:

Tecnici: Filiale di Massafra
TOMBOLINI PAOLO – LUCA VESTITA
LUN. 9,00/13,00; MART – GIOV. 16.00/20.00

Giorni e Orari:

Telefono: Fax: Email:

DISPOSITIVI: **13**

Codice ISO	Descrizione	Formato
03.12	AUSILI PER LA TERAPIA DELL'ERNIA	SU MISURA
03.48 – 3.78	AUSILI PER LA TERAPIA E ADDESTRAMENTO	PREDISPOSTO
06.03	ORTESI SPINALI	SU MISURA
06.06	APPARECCHI ORTOPEDICI PER ARTO SUPERIORE	SU MISURA
06.12	APPARECCHI ORTOPEDICI PER ARTO INFERIORE	SU MISURA
06.18	PROTESI DI ARTO SUPERIORE	SU MISURA
06.24	PROTESI DI ARTO INFERIORE	SU MISURA
06.33	CALZATURE ORTOPEDICHE	SU MISURA E PREDISPOSTO
12.18.06	TRICICLO A PEDALE	PREDISPOSTO
12.21.06	CARROZZINE AD AUTOSPINTA PIEGHEVOLI	PREDISPOSTO
12.21.27.06/09	CARROZZINE ELETTRICHE	PREDISPOSTO
12.27.03.006	PASSEGGINO RIDUCIBILE E/O CHIUDIBILE	PREDISPOSTO
18.09.18.012 – 18.09.39	SEGGIOLONE POLIFUNZIONALE E SISTEMI DI POSTURA	PREDISPOSTO

Ragione Sociale Azienda	Partita IVA / C.F.
LA SANITARIA ORTOPEDIA srl	**01920700737**
Legale Rappresentante Azienda	**ITCA**
SOLOPERTO MARIA SANTA	**01000390**

ASL/PROVINCIA: **TARANTO** SCHEDE: **20**

SEDI: **2**

Indirizzo: Sede legale: via Vittorio Emanuele, 11 - SAVA

Legale rappresentante: SOLOPERTO MARIA SANTA

Tecnici: Tecnici ortopedici: SOLOPERTO MARIA SANTA Orario di apertura: lun-mar-mer-ven-sab 9,00-12,30 / 17,00-20,30 gio 9,00-12,30

Giorni e Orari:

Telefono: Fax: Email:

Indirizzo: Sede operativa: Via Giulio Cesare,56 - SAVA

Legale rappresentante:

Tecnici:

Giorni e Orari:

Telefono: Fax: Email:

DISPOSITIVI: **11**

Codice ISO	Descrizione	Formato
03.12	AUSILI PER LA TERAPIA DELL'ERNIA	SU MISURA
03.48 – 3.78	AUSILI PER LA TERAPIA E ADDESTRAMENTO	PREDISPOSTO
06.03	ORTESI SPINALI	SU MISURA
06.06	APPARECCHI ORTOPEDICI PER ARTO SUPERIORE	SU MISURA
06.12	APPARECCHI ORTOPEDICI PER ARTO INFERIORE	SU MISURA
06.33	CALZATURE ORTOPEDICHE	SU MISURA E PREDISPOSTO
12.18.06	TRICICLO A PEDALE	PREDISPOSTO
12.21.06	CARROZZINE AD AUTOSPINTA PIEGHEVOLI	PREDISPOSTO
12.21.27.06/09	CARROZZINE ELETTRICHE	PREDISPOSTO
12.27.03.006	PASSEGGINO RIDUCIBILE E/O CHIUDIBILE	PREDISPOSTO
18.09.18.012 – 18.09.39	SEGGIOLONE POLIFUNZIONALE E SISTEMI DI POSTURA	PREDISPOSTO

Ragione Sociale Azienda	Partita IVA / C.F.
MEDICAL PROJECT srls	**03122960739**
Legale Rappresentante Azienda	**ITCA**
RITA FUGGETTI	

SEDI: **1**

Indirizzo: VSede legale: Via Guarino Guarini, n.64/66 - TALSANO

Legale rappresentante:

Tecnici: Tecnici ortopedici: LAPORTA LUCA

Giorni e Orari:

Telefono: Fax: Email:

ASL/PROVINCIA: **TARANTO** SCHEDE: **20**

DISPOSITIVI: **8**

Codice ISO	Descrizione	Formato
03.48 – 3.78	AUSILI PER LA TERAPIA E ADDESTRAMENTO	PREDISPOSTO
12.18.06	TRICICLO A PEDALE	PREDISPOSTO
12.18.21	AGGIUNTIVI PER TRICICLI	PREDISPOSTO
12.21.06	CARROZZINE AD AUTOSPINTA PIEGHEVOLI	PREDISPOSTO
12.21.27	CARROZZINE ELETTRICHE	PREDISPOSTO
12.24	AGGIUNTIVI PER CARROZZINE	PREDISPOSTO
12.27.03	PASSEGGINO RIDUCIBILE E/O CHIUDIBILE	PREDISPOSTO
18.09.18.012 – 18.09.39	SEGGIOLONE POLIFUNZIONALE E SISTEMI DI POSTURA	PREDISPOSTO

Ragione Sociale Azienda	Partita IVA / C.F.
TARANTO ACUSTICA s.r.l.	**02773720731**
Legale Rappresentante Azienda	**ITCA**
GRILLI ALVARO	

SEDI: **2**

Indirizzo: Via Cagliari, 73 – 74121 TARANTO
Legale rappresentante:
Tecnici: Tecnico audioprotesista : GRILLI ALVARO (sede di TARANTO)
Giorni e Orari:
Telefono: 099/7302420 Fax: 099/7301805 Email:

Indirizzo: Via Pacelli, 12 – MANDURIA
Legale rappresentante:
Tecnici: Tecnico audioprotesista : MAZZEI ALESSANDRA (sede di MANDURIA)
Giorni e Orari:
Telefono: 099/9742055 Fax: 099/9742055 Email:

DISPOSITIVI: **1**

Codice ISO	Descrizione	Formato
21.45	APPARECCHI ACUSTICI DI GRUPPO 1 E DI GRUPPO 2	PREDISPOSTO

Ragione Sociale Azienda	Partita IVA / C.F.
CENTRI ACUSTICI CASATTA s.r.l.	**02812491203**
Legale Rappresentante Azienda	**ITCA**
CASATTA MARCELLO	

ASL/PROVINCIA: **TARANTO** SCHEDE: **20**

SEDI: **1**

Indirizzo: Via Laclos, 15/B – TARANTO

Legale rappresentante: CASATTA MARCELLO

Tecnici: Tecnici audioprotesisti : CASATTA MARCELLO

Giorni e Orari:

Telefono: 099/332980 Fax: 099/332980 Email:

DISPOSITIVI: **1**

Codice ISO	Descrizione	Formato
21.45	APPARECCHI ACUSTICI DI GRUPPO 1 E DI GRUPPO 2	PREDISPOSTO

Ragione Sociale Azienda	Partita IVA / C.F.
CENTRO PER L'UDITO PHONIES s.r.l.	**01096280738**
Legale Rappresentante Azienda	**ITCA**
DI MASO CARLO	

SEDI: **1**

Indirizzo: Viale Liguria, 11 c/d – 74121 TARANTO

Legale rappresentante: DI MASO CARLO

Tecnici: Tecnici audioprotesisti : DI MASO CARLO DI MASO ALESSANDRO

Giorni e Orari:

Telefono: 099/7327411 Fax: 099/7327411 Email:

DISPOSITIVI: **1**

Codice ISO	Descrizione	Formato
21.45	APPARECCHI ACUSTICI DI GRUPPO 1 E DI GRUPPO 2	PREDISPOSTO

Ragione Sociale Azienda	Partita IVA / C.F.
C.A.M . s.r.l. CENTRO ACUSTICO MERIDIONALE SRL	**02498250733**
Legale Rappresentante Azienda	**ITCA**
STORELLI ANTONIO	

SEDI: **4**

Indirizzo: Piazza Vittorio Emanuele, 9 - GROTTAGLIE

Legale rappresentante:

Tecnici: MIALE CIRO - SEMERARO ANGELO sede di Grottaglie

Giorni e Orari:

Telefono: Fax: Email:

ASL/PROVINCIA: **TARANTO** SCHEDE: **20**

Indirizzo: v.le Della Libertà, 42 – 74015 MARTINA FRANCA

Legale rappresentante:

Tecnici: STORELLI ANTONIO - STORELLI SERGIO – STORELLI ALESSANDRA – FORTE GABRIELLA – CARENZA SARA sede di Martina Franca

Giorni e Orari:

Telefono: 080/4808041 Fax: 080/4808041 Email:

Indirizzo: v.le Trentino, 72/A – TARANTO

Legale rappresentante:

Tecnici: ALBANESE FABRIZIO – VALENTINI GIOVANNI sede di Taranto

Giorni e Orari:

Telefono: Fax: Email:

Indirizzo: VIA BACH 17 -74010 STATTE (TARANTO)
sede legale

Legale rappresentante:

Tecnici:

Giorni e Orari:

Telefono: Fax: Email:

DISPOSITIVI: **1**

Codice ISO	Descrizione	Formato
21.45	APPARECCHI ACUSTICI DI GRUPPO 1 E DI GRUPPO 2	PREDISPOSTO

Ragione Sociale Azienda	Partita IVA / C.F.
AMPLIFON s.p.a.	**04923960159**
Legale Rappresentante Azienda	**ITCA**
FRANCO MOSCETTI	

SEDI: **4**

Indirizzo: Corso Roma, 139/141 - MASSAFRA
agente locale: AUDIVAL S.A.S. di VALENTI FRANCESCO & C

Legale rappresentante: VALENTI FRANCESCO

Tecnici: VALENTI FRANCESCO (sede di Massafra - Corso Roma, 139/141)

Giorni e Orari:

Telefono: Fax: Email:

ASL/PROVINCIA: **TARANTO** SCHEDE: **20**

Indirizzo: P.zza Verdi, 2 – GROTTAGLIE
agente locale: SUMA GIUSEPPE

Legale rappresentante: SUMA GIUSEPPE

Tecnici: SUMA GIUSEPPE– CANTU' MORENA (sede di Grottaglie - P.zza Verdi, 2)

Giorni e Orari:

Telefono: Fax: Email:

Indirizzo: Piazza Cesare Battisti, 64/B – TARANTO
agente locale: AUDILOG S.A.S di CORRADO CAMISOTTI

Legale rappresentante: CORRADO CAMISOTTI

Tecnici: CORRADO CAMISOTTI – TERRANOVA SANDRA (sede di Taranto - Piazza Cesare Battisti, 64/B)

Giorni e Orari:

Telefono: 099/4776312 Fax: 099/4774849 Email:

Indirizzo: Via Roma, 21 – MANDURIA
agente locale: SUMA GIUSEPPE

Legale rappresentante: SUMA GIUSEPPE

Tecnici: SUMA GIUSEPPE – SUMA MARINA – CANTU' MORENA (sede di Manduria - Via Roma, 21)

Giorni e Orari:

Telefono: Fax: Email:

DISPOSITIVI: **1**

Codice ISO	Descrizione	Formato
21.45	APPARECCHI ACUSTICI DI GRUPPO 1 E DI GRUPPO 2	PREDISPOSTO

Ragione Sociale Azienda	Partita IVA / C.F.
MILANO s.a.s. di Piero Milano & C.	**02336050733**
Legale Rappresentante Azienda	**ITCA**
MILANO PIERO	**01025118**

SEDI: **1**

Indirizzo: Via Marche, 1 – SAN GIORGIO JONICO

Legale rappresentante: MILANO PIERO

Tecnici: Tecnico ottico: MILANO PIERO

Giorni e Orari:

Telefono: 099/5916306 Fax: Email:

DISPOSITIVI: **7**

Codice ISO	Descrizione	Formato
06.30.21	PROTESI OCULARI SU MISURA	SU MISURA
21.03.03	LENTI OFTALMICHE PER VICINO E PER LONTANO	SU MISURA
21.03.09	LENTE A CONTATTO	SU MISURA

ASL/PROVINCIA: **TARANTO** SCHEDE: **20**

21.03.21/24	CANOCCHIALI DA OCCHIALI PER VISIONE LONTANA/VICINA	SU MISURA
21.03.30.003	LENTI A DOPPIETTO ACROMATICO INGRANDENTI	SU MISURA
21.03.33.003	OCCHIALI PRISMATICI PER VISIONE SUPINA	SU MISURA
21.27.06.003	LEGGIO SCORREVOLE ORIZZONT.CON PIANO BLOCCABILE E INCLINABILE	SU MISURA

Ragione Sociale Azienda	Partita IVA / C.F.
CENTRO OPTOMETRICO SANTA LUCIA	**29966610735**
Legale Rappresentante Azienda	**ITCA**
DICURSI ROBERTO	**01039124**

SEDI: **1**

Indirizzo: VIA SANTA LUCIA, 6/E – MANDURIA

Legale rappresentante: DICURSI ROBERTO

Tecnici: Tecnico ottico: DICURSI ROBERTO

Giorni e Orari:

Telefono: Fax: Email:

DISPOSITIVI: **18**

Codice ISO	Descrizione	Formato
06.30.21	PROTESI OCULARI	PREDISPOSTO
06.30.21.003	PROTESI OCULARI SU MISURA	SU MISURA
06.30.21.009	PROTESI OCULARI SU MISURA	SU MISURA
06.30.21.015	PROTESI OCULARI SU MISURA	SU MISURA
06.30.21.024	PROTESI OCULARI SU MISURA	SU MISURA
06.30.21.027	PROTESI OCULARI SU MISURA	SU MISURA
06.30.21.030	PROTESI OCULARI SU MISURA	SU MISURA
06.30.21.036	PROTESI OCULARI SU MISURA	SU MISURA
06.30.21.039	PROTESI OCULARI SU MISURA	SU MISURA
06.30.21.042	PROTESI OCULARI SU MISURA	SU MISURA
06.30.21.045	PROTESI OCULARI SU MISURA	SU MISURA
06.30.21.048	PROTESI OCULARI SU MISURA	SU MISURA
21.03.03	LENTI OFTALMICHE PER VICINO E PER LONTANO	PREDISPOSTO
21.03.09	LENTI A CONTATTO	PREDISPOSTO
21.03.21/24	CANNOCCHIALI DA OCCHIALI PER VISIONE LONTANA/VICINA	PREDISPOSTO
21.03.30.003	LENTI A DOPPIETTO ACROMATICO INGRANDENTI	PREDISPOSTO
21.03.33.003	OCCHAILI PRISMATICI PER VISIONE SUPINA	PREDISPOSTO
21.27.06.003	LEGGIO SCORREVOLE ORIZZONTAL. CON PIANO BLOCCABILE ED INCLINABILE	PREDISPOSTO

ASL/PROVINCIA: **TARANTO** SCHEDE: **20**

Ragione Sociale Azienda	Partita IVA / C.F.
EAR CLINIC CENTRO ACUSTICO COOP A.R.L	**03351150739**
Legale Rappresentante Azienda	**ITCA**
VALENTINI GIOVANNI	

SEDI: **2**

Indirizzo: SEDE LEGALE -C.DA. LA RICCIA N.48 CRISPIANO- TA

Legale rappresentante: VALENTINI GIOVANNI

Tecnici: TECNICO AUDIOPROTESISTA VALENTINI GIOVANNI

Giorni e Orari:

Telefono: Fax: Email:

Indirizzo: SEDE OPERATIVA -VIA MARTINA FRANCA N.42/44 CRISPIANO

Legale rappresentante:

Tecnici:

Giorni e Orari:

Telefono: Fax: Email:

DISPOSITIVI: **1**

Codice ISO	Descrizione	Formato
21.45	APPARECCHI ACUSTICI DI GRUPPO 1 E DI GRUPPO 2	PREDISPOSTO

TOTALE Schede: **194**

C.U.C. DI MONTEDORO PER CONTO DEL COMUNE DI PALAGIANO

Estratto bando di gara - CIG AO1C619C85. “Servizi di raccolta rifiuti urbani ed assimilati nell’intero territorio comunale di Palagiano (TA)”.

C.U.C. DI MONTEDORO
per conto del comune di Palagiano
Bando di gara - CIG AO1C619C85

SEZIONE I: AMMINISTRAZIONE AGGIUDICATRICE: C.U.C. di Montedoro per conto del Comune di Palagiano (TA) – Settore Ufficio Tecnico Comunale – Corso Vittorio Emanuele, n. 4 – Tel. : 099 8886643 - fax : 099 8886681 – CF : 80008870737 - sito internet: https://www.comune.palagiano.ta.it/c073021/hh/index.php; posta elettronica certificata : comunepalagiano.utc@postecert.it - email : ufficiotecnico@comune.palagiano.ta.it -
SEZIONE II: OGGETTO DELL’APPALTO. “Servizi di raccolta rifiuti urbani ed assimilati nell’intero territorio comunale di Palagiano (TA)”. Importo a base di gara euro 3.339.921,70 al netto dell’I.V.A.;
SEZIONE IV: PROCEDURA. Aperta telematica. Criterio aggiudicazione: offerta economicamente più vantaggiosa. Termine ultimo per la ricezione delle offerte:18/12/2023 ore12.00. Apertura:19/12/2023 ore 09:00.
SEZIONE VI: ALTRE INFORMAZIONI. Atti di gara sul sito Atti di gara su https://montedoro.traspare.com/.
Responsabile unico del progetto
arch. Silvia Micunco

Concorsi

ASL BR

AVVISO PUBBLICO, PER SOLI TITOLI, PER IL CONFERIMENTO DI INCARICHI A TEMPO DETERMINATO E/O SUPPLENZA DI DIRIGENTE MEDICO DISCIPLINA DI NEUROLOGIA.

In esecuzione della deliberazione D.G. n. 2718 del 09/11/2023 è indetto Avviso Pubblico, per soli titoli, per il conferimento di **INCARICHI A TEMPO DETERMINATO/SUPPLENZA DI DIRIGENTE MEDICO DISCIPLINA DI NEUROLOGIA.**

Ai sensi dell'art.7 del Decreto Leg.vo 30.03.2001, n.165 e successive modificazioni ed integrazioni è garantita parità e pari opportunità tra uomini e donne per l'accesso al lavoro ed il trattamento sul lavoro. Si applica, inoltre, quanto previsto dall'art.27, comma 6, del Decreto Leg.vo 11.04.2006, n.198.

Trattamento economico

Il trattamento economico è quello previsto dal vigente C.C.N.L. dell'Area della Dirigenza Sanitaria.

1) - REQUISITI GENERALI DI AMMISSIONE

A) ai sensi dell'art. 38 del D.Lgs. n. 165/01 e s.m.i.:

Cittadinanza Italiana, salve le equiparazioni stabilite dalle leggi vigenti;

ovvero

cittadinanza di uno degli Stati Membri dell'Unione Europea ed i loro familiari, non aventi la cittadinanza di uno Stato membro, che siano titolari del diritto di soggiorno o del diritto di soggiorno permanente ex art. 7, comma 1, lett. a) della Legge n. 97/2013;

ovvero

cittadini di Paesi Terzi che siano titolari del permesso di soggiorno CE per soggiornanti di lungo periodo o che siano titolari dello status di rifugiato ovvero dello status di protezione sussidiaria ex art. 7, comma 1, lett. b) della Legge n. 97/2013;

I cittadini degli Stati membri dell'Unione Europea devono possedere i seguenti requisiti ai sensi del D.P.C.M. 7.02.1994 n. 174:

- godere dei diritti civili e politici anche negli Stati di appartenenza o provenienza;
- essere in possesso, fatta eccezione della titolarità della cittadinanza italiana, di tutti gli altri requisiti previsti per i cittadini della Repubblica;
- avere adeguata conoscenza della lingua italiana.

B) idoneità fisica all'impiego:

- l'accertamento della idoneità alla mansione specifica, ai sensi del D.Lgs. n. 81/2008 e s.m.i., con l'osservanza delle norme in tema di categorie protette, è effettuato dal Medico Competente di quest'Azienda Sanitaria prima dell'immissione in servizio;

C) essere in regola con le leggi sugli obblighi militari.

D) non essere stato destituito o dispensato dall'impiego presso una pubblica amministrazione per persistente insufficiente rendimento ovvero di non essere stato dichiarato decaduto da altro impiego presso una pubblica amministrazione ai sensi della normativa contrattuale, per aver conseguito l'impiego mediante la produzione di documenti falsi o viziati da invalidità non sanabile ai sensi dell'art. 127, 1° comma, lettera d) del D.P.R. n. 3 del 10.01.1957;

E) **non essere stato destituito o dispensato** dall' impiego presso pubbliche amministrazioni **o licenziato da precedente impiego** presso pubbliche amministrazioni a seguito di procedimento disciplinare.

F) non aver riportato condanne penali anche di primo grado e non avere in corso procedimenti penali relativi a reati contro la pubblica amministrazione o che si riferiscano al profilo oggetto dell'avviso

2) - REQUISITI SPECIFICI DI AMMISSIONE

A. laurea in medicina e chirurgia;

B. specializzazione nella disciplina oggetto dell'avviso o in disciplina equipollente o affine. Il personale in servizio di ruolo presso altre Aziende Sanitarie o Ospedaliere alla data dell' 01.02.1998 è esentato dal requisito della specializzazione nella disciplina relativa al posto di ruolo già ricoperto alla predetta data;
C. ai sensi e per gli effetti dell'art. 2-bis del D.L. 17 marzo 2020 n. 18, convertito in legge con modificazioni dalla Legge 24 aprile 2020, n. 27, possono essere conferiti incarichi di lavoro subordinato a tempo determinato e parziale a medici specializzandi, iscritti regolarmente all'ultimo anno e al penultimo anno di corso della scuola di specializzazione;
D. iscrizione all'albo dell'ordine dei medici chirurghi con dichiarazione sostitutiva contenente tutti gli elementi identificativi (sede dell'ordine, nr. iscrizione e decorrenza). L'iscrizione al corrispondente albo professionale di uno dei Paesi dell'Unione Europea consente la partecipazione ai concorsi, fermo restando l'obbligo dell'iscrizione all'albo in Italia prima dell'assunzione in servizio.

Il difetto di uno solo dei requisiti prescritti comporta la non ammissione all'avviso.

Art. 3) - MODALITÀ DI COMPILAZIONE E TERMINE PER LA PRESENTAZIONE DELLE DOMANDE

Le domande di partecipazione all'Avviso, redatte su carta semplice, indirizzate al DIRETTORE GENERALE ASL BR – VIA NAPOLI 8 - 72100 BRINDISI, **devono essere inoltrate, pena esclusione, entro il 20° giorno successivo a quello della data di pubblicazione del bando nel Bollettino Ufficiale della Regione Puglia a mezzo posta elettronica certificata al seguente indirizzo: protocollo.asl.brindisi@pec.rupar.puglia.it**

La validità dell'istanza è subordinata all'utilizzo da parte del candidato di una casella di posta elettronica certificata (PEC) esclusivamente personale e che la stessa consenta l'identificazione personale dal sistema informatico attraverso le credenziali di accesso, **pena esclusione**; non sarà pertanto ritenuta ammissibile la domanda inviata da casella di posta elettronica semplice/ordinaria.

L'invio deve avvenire in un'unica spedizione, (non superiore a 20MB), devono essere utilizzati formati statici e non direttamente modificabili, preferibilmente .pdf e .tif. e deve contenere i seguenti allegati:

- domanda;
- elenco dei documenti;
- cartella con tutta la documentazione;
- copia fotostatica di documento riconoscimento in corso di validità.

La validità della trasmissione e ricezione del messaggio di posta elettronica certificata è attestata, rispettivamente, dalla ricevuta di accettazione e dalla ricevuta di avvenuta consegna. **La ricevuta di consegna viene inviata automaticamente dal gestore PEC**.

Nel caso di invio dell'istanza tramite posta certificata, i documenti per i quali sia prevista, in ambito tradizionale, la sottoscrizione devono, a loro volta, essere sottoscritti dal candidato.

Le istanze e le dichiarazioni inviate per via telematica sono valide se effettuate secondo quanto previsto dal D.Lgs n. 235/2010 (Codice dell'amministrazione digitale), anche se indirizzata alla P.E.C. del protocollo Aziendale.

E' esclusa ogni altra forma di presentazione o di trasmissione, pena la non ammissione.

Il termine per la presentazione della domanda, ove cada in giorno festivo, sarà prorogato di diritto al giorno seguente non festivo.

L'eventuale riserva di invio successivo di documenti o titoli è priva di effetti e i documenti o i titoli, inviati successivamente alla scadenza del termine, non saranno presi in considerazione.

L'Azienda non assume responsabilità per la dispersione di comunicazioni dipendenti da inesatte indicazioni del recapito da parte del concorrente, né per eventuali disguidi postali e/o derivanti dal mancato funzionamento della posta certificata o comunque imputabili a fatto di terzi a caso fortuito o forza maggiore che comportino il ritardo nella presentazione della domanda rispetto ai termini previsti nel presente bando.

Le istanze già pervenute o che perverranno prima della pubblicazione del presente bando sul Bollettino ufficiale della Regione Puglia non saranno prese in considerazione e saranno archiviate senza alcuna comunicazione ulteriore agli interessati, in quanto il presente bando costituisce a tutti gli effetti notifica nei confronti degli interessati.

Nella domanda gli aspiranti devono indicare:

a) cognome e nome;
b) luogo e data di nascita;
c) codice fiscale;
d) residenza;
e) l'indirizzo di posta elettronica certificata personale (Pec) presso il quale deve, a tutti gli effetti, essere fatta ogni necessaria comunicazione inerente l'avviso;
f) il possesso della cittadinanza italiana o equiparata o di uno dei Paesi dell'Unione Europea ovvero di altra cittadinanza e del requisito utile alla Partecipazione alla Selezione tra quelli indicati dall'art. 38 del D.Lgs. n. 165/2001 e s.m.i.;
g) il Comune di iscrizione nelle liste elettorali, ovvero i motivi della non iscrizione o della cancellazione dalle liste medesime. I candidati di cittadinanza diversa da quella italiana devono dichiarare di godere dei diritti civili e politici nello stato di appartenenza, ovvero i motivi che ne impediscono o limitano il godimento;
h) di **non aver riportato condanne penali anche di primo grado e non avere in corso procedimenti penali relativi a reati contro la pubblica amministrazione** o che si riferiscano al profilo oggetto dell'avviso;
i) non essere stato destituito o dispensato dall'impiego presso una pubblica amministrazione per persistente insufficiente rendimento ovvero di non essere stato dichiarato decaduto da altro impiego presso una pubblica amministrazione ai sensi della normativa contrattuale, per aver conseguito l'impiego mediante la produzione di documenti falsi o viziati da invalidità non sanabile ai sensi dell'art. 127, 1° comma, lettera d) del D.P.R. n. 3 del 10.01.1957;
j) non essere stato destituito o dispensato dall' impiego presso pubbliche amministrazioni o licenziato da precedente impiego presso pubbliche amministrazioni a seguito di procedimento disciplinare;
k) diploma di Laurea in Medicina e Chirurgia;
l) diploma di specializzazione nella disciplina oggetto dell'avviso o disciplina equipollente o affine; ovvero essere iscritto all'ultimo o penultimo anno della Scuola di Specializzazione nella specifica disciplina oggetto dell'avviso;
m) iscrizione all'Albo dell'Ordine professionale dei medici-chirurghi;
n) la posizione nei riguardi degli obblighi militari per i soggetti nati entro il 1985;
o) gli eventuali servizi prestati presso Pubbliche Amministrazioni con l'indicazione del profilo professionale e le cause di risoluzione dei precedenti rapporti di pubblico impiego (tale dichiarazione deve essere resa anche se negativa, in tal caso il candidato deve dichiarare di non aver mai prestato servizio presso Pubbliche Amministrazioni);
p) i titoli che danno diritto di precedenza o preferenza alla nomina a parità di merito e di titoli indicati dall'art. 5 del D.P.R. n. 487/94 e dall'art. 2 comma 9 della Legge n. 191/98;
q) di aver preso visione del presente bando di avviso pubblico e di accettare senza riserve ogni prescrizione e precisazione del bando di avviso;
r) di aver letto e compreso l'informativa sul trattamento dei dati personali riportata nel presente bando;
s) di autorizzare la pubblicazione del proprio nominativo sul sito internet dell'ASL di Brindisi per tutte le comunicazioni inerenti l'avviso pubblico;

L'aspirante dovrà, inoltre, indicare obbligatoriamente, <u>pena esclusione,</u> l'indirizzo di posta elettronica certificata personale (Pec) presso il quale deve, ad ogni effetto, essergli fatta pervenire ogni comunicazione inerente l'avviso Pubblico ed alle convocazioni per il conferimento di incarichi.

Per le finalità connesse e consequenziali al procedimento di cui trattasi, il candidato deve, altresì, esprimere il proprio consenso al trattamento dei dati personali contenuti nella domanda e nei documenti, ai sensi del Decreto Legislativo 30.6.2003 n.196.

<u>Documenti da allegare alla domanda</u>

Alla domanda i candidati devono allegare :

1) idonea certificazione attestante il possesso del requisiti specifici di cui al sopraindicato punto 2);
2) tutte le certificazioni relative ai titoli che ritengano opportuno presentare agli effetti della valutazione di

merito, ivi compreso un curriculum formativo e professionale, datato e firmato.
Le pubblicazioni devono essere prodotte in copia ai fini della valutazione.
Nella certificazione relativa ai servizi deve essere attestato se ricorrano o meno le condizioni di cui all'ultimo comma dell'art.46 del D.P.R. 20.12.1979 n.761, in presenza delle quali il punteggio di anzianità deve essere ridotto. In caso positivo, l'attestazione deve precisare la misura della riduzione del punteggio;
3) elenco, in carta semplice, dei documenti e dei titoli presentati.
Dichiarazioni sostitutive
Qualora il candidato intenda avvalersi dell'autocertificazione di cui al D.P.R 445/2000, le dichiarazioni sostitutive di certificazione (art.46) e le dichiarazioni sostitutive di atto di notorietà (art.47) devono contenere la clausola specifica che il candidato è consapevole che, in caso di falsità o dichiarazioni mendaci, lo stesso incorre nelle sanzioni penali di cui all'art. 76 D.P.R. 445/2000, oltre alla decadenza dai benefici conseguiti grazie al provvedimento emanato in base alle dichiarazioni non veritiere di cui al precedente art.75. L'Azienda Sanitaria Locale si riserva la facoltà di verificare la veridicità delle dichiarazioni sostitutive rese dal candidato, con le modalità e nei termini previsti dalle vigenti disposizioni.
La sottoscrizione delle dichiarazioni sostitutive presentate contestualmente alla domanda o richiamate dalla stessa deve essere accompagnata da fotocopia non autenticata di documento di riconoscimento del sottoscritto. In caso contrario la sottoscrizione deve essere effettuata dall'interessato in presenza del dipendente dell'Area Gestione del Personale di questa Azienda addetto a tale compito. Si precisa comunque che in caso di dichiarazione sostitutiva, relativa ai requisiti di ammissione e/o titoli che possono dar luogo anche a valutazione, l'interessato è tenuto a specificare con esattezza tutti gli elementi ed i dati necessari a determinare il possesso dei requisiti e/o la valutabilità della dichiarazione ai fini della graduatoria. La mancanza anche parziale di tali elementi preclude alla possibilità di procedere alla relativa valutazione.
In particolare, per eventuali servizi prestati presso Pubbliche Amministrazioni, l'interessato è tenuto a specificare : esatta denominazione ed indirizzo delle stesse ; se trattasi di servizio a tempo indeterminato o determinato o a convenzione con l'indicazione dell'impegno orario; posizione funzionale e disciplina d'inquadramento; se trattasi di rapporto di lavoro a tempo pieno o parziale ; periodo del servizio con precisazione di eventuali interruzioni del rapporto di impiego e loro motivo, posizione in ordine al disposto di cui all'art.46 del D.P.R. 761/79.
Per l'autenticazione delle copie si richiede quanto previsto dall'art.18 del D.P.R. 445/2000.

Art. 4) - ESCLUSIONE DALL'AVVISO

Costituiscono motivo di esclusione:
a) il mancato possesso di uno o più requisiti sia generali che specifici richiesti per l'ammissione;
b) trasmissione della domanda non con PEC;
c) la mancata sottoscrizione della domanda;
d) mancata fotocopia del documento di identità in corso di validità;
e) la mancata indicazione dell'indirizzo di posta elettronica certificata personale (Pec);
f) la presentazione di autocertificazioni relative al possesso dei requisiti, generali e specifici, di ammissione all'Avviso, rese in termini difformi da quanto disposto dalla normativa vigente in materia, da cui non si evince il possesso dei requisiti medesimi;
g) l'inoltro della domanda di partecipazione all'Avviso prima del giorno successivo a quello della data di pubblicazione del bando nel Bollettino Ufficiale della Regione Puglia o oltre il termine di scadenza del bando;
h) essere stato dispensato, destituito o licenziato da una pubblica amministrazione;
i) la omessa dichiarazione non altrimenti rilevabile, resa mediante autocertificazione ai sensi del D.P.R. n.445/00, contestuale e/o allegata all'istanza di ammissione, del possesso di uno solo dei requisiti generali e specifici di ammissione prescritti dal presente bando;
j) titolarità di rapporto di impiego a tempo indeterminato con questa A.S.L. nella medesima posizione funzionale e disciplina oggetto dell'Avviso.

Art. 5) - CRITERI DI VALUTAZIONE TITOLI

I punti per valutazione dei titoli (punti 20), valutati ai sensi del D.P.R. 10 dicembre 1997 n. 483, sono così ripartiti:

- titoli di carriera massimo punti 10
- titoli accademici e di studio massimo punti 3
- pubblicazioni e titoli scientifici massimo punti 3
- curriculum formativo/professionale massimo punti 4

Art. 6) - FORMAZIONE GRADUATORIA FINALE

La graduatoria finale è formata secondo l'ordine dei punteggi riportati da ciascun candidato, con l'osservanza, a parità di punti, delle preferenze previste dall'art. 5 del DPR n. 487/94 e ss.mm. ed ii. La graduatoria è approvata con provvedimento del Direttore Generale e sarà pubblicata sul sito ufficiale dell'ASL BR e sarà utilizzata con le modalità e nei limiti temporali imposti dalle leggi vigenti in materia.

Tutte le comunicazioni e/o notificazioni relative all'utilizzazione della graduatoria, anche per il conferimento di eventuali incarichi, verranno fatte esclusivamente a mezzo Posta Elettronica Certificata (PEC).
L'ASL BR non assume alcuna responsabilità per mancate comunicazioni e/o notificazioni dipendenti da inesatta indicazione dell'indirizzo di Posta Elettronica Certificata personale del candidato o dalla mancata o tardiva comunicazione dell'indirizzo di Posta Elettronica Certificata personale del candidato indicato nella domanda di partecipazione, o comunque per eventi imputabili a fatti di terzi, a caso fortuito o forza maggiore.

Art. 7) – INFORMATIVA SUL TRATTAMENTO DEI DATI PERSONALI

Ai sensi degli artt. 13 e 14 del Regolamento UE 679/2016 (Regolamento Generale sulla Protezione dei Dati – di seguito Regolamento) si informano i candidati che i dati personali forniti in sede di partecipazione alla presente procedura selettiva o comunque acquisiti a tale scopo dall'Azienda Sanitaria Locale Br, saranno trattati per le finalità di gestione della predetta procedura di selezione e saranno utilizzati anche successivamente all'eventuale instaurazione del rapporto di lavoro per le finalità inerenti alla gestione dello stesso.
Potranno essere acquisite d'ufficio alcune informazioni per verificare le dichiarazioni presentate dai candidati (es. richiesta di verifica del casellario giudiziale; richieste di conferma dei titoli di studio a Scuole ed Università, richiesta ai Comuni dello stato di famiglia, ecc.).
La base giuridica del trattamento è rinvenibile - nell'esecuzione di un compito di interesse pubblico o connesso all'esercizio di pubblici poteri di cui è investito il titolare del trattamento, nell'adempimento di un obbligo legale, nell'esecuzione del contratto di lavoro di cui l'interessato è parte o nell'esecuzione di misure precontrattuali adottate su richiesta dello stesso, nel perseguimento dell'interesse legittimo del Titolare (es.: tutela dei diritti del Titolare in sede stragiudiziale e giudiziale, ecc.).
Il conferimento dei dati personali è obbligatorio ai fini della valutazione dei requisiti di partecipazione e del possesso degli eventuali titoli previsti; la loro mancata indicazione comporta l'esclusione dalla procedura selettiva.
I dati personali dei candidati saranno trattati nei modi previsti dalla legge e nel rispetto del segreto professionale e d'ufficio.
Saranno trattati sia in forma cartacea, che in formato digitale e con l'adozione di misure tecniche ed organizzative per assicurare adeguati livelli di sicurezza da personale dipendente o da altri soggetti che collaborano con l'Azienda, tutti debitamente a ciò autorizzati dal Titolare o da un suo delegato, nonché da soggetti appositamente designati dal Titolare quali Responsabili del trattamento dei dati personali.
I dati personali non verranno in alcun modo diffusi. Nella misura strettamente indispensabile per svolgere attività istituzionali previste dalle vigenti disposizioni in materia alcuni di essi potranno essere comunicati a

soggetti pubblici a cui la comunicazione avviene in forza di obblighi normativi ed a soggetti terzi (persone fisiche o giuridiche) che svolgono servizi nei confronti di questa ASL BR.

Art. 8) – - MODALITÀ DI TRATTAMENTO DEI DATI FORNITI

Ai sensi degli artt. 13 e 14 del Regolamento UE 679/2016 (Regolamento Generale sulla Protezione dei Dati – di seguito Regolamento) si informano i candidati che i dati personali forniti in sede di partecipazione alla presente procedura selettiva o comunque acquisiti a tale scopo dall'Azienda Sanitaria Locale Br, saranno trattati per le finalità di gestione della predetta procedura di selezione e saranno utilizzati anche successivamente all'eventuale instaurazione del rapporto di lavoro per le finalità inerenti alla gestione dello stesso.

Potranno essere acquisite d'ufficio alcune informazioni per verificare le dichiarazioni presentate dai candidati (es. richiesta di verifica del casellario giudiziale; richieste di conferma dei titoli di studio a Scuole ed Università, richiesta ai Comuni dello stato di famiglia, ecc.).

La base giuridica del trattamento è rinvenibile - nell'esecuzione di un compito di interesse pubblico o connesso all'esercizio di pubblici poteri di cui è investito il titolare del trattamento, nell'adempimento di un obbligo legale, nell'esecuzione del contratto di lavoro di cui l'interessato è parte o nell'esecuzione di misure precontrattuali adottate su richiesta dello stesso, nel perseguimento dell'interesse legittimo del Titolare (es.: tutela dei diritti del Titolare in sede stragiudiziale e giudiziale, ecc.).

Il conferimento dei dati personali è obbligatorio ai fini della valutazione dei requisiti di partecipazione e del possesso degli eventuali titoli previsti; la loro mancata indicazione comporta l'esclusione dalla procedura selettiva.

I dati personali dei candidati saranno trattati nei modi previsti dalla legge e nel rispetto del segreto professionale e d'ufficio.

Saranno trattati sia in forma cartacea, che in formato digitale e con l'adozione di misure tecniche ed organizzative per assicurare adeguati livelli di sicurezza da personale dipendente o da altri soggetti che collaborano con l'Azienda, tutti debitamente a ciò autorizzati dal Titolare o da un suo delegato, nonché da soggetti appositamente designati dal Titolare quali Responsabili del trattamento dei dati personali.

I dati personali non verranno in alcun modo diffusi. Nella misura strettamente indispensabile per svolgere attività istituzionali previste dalle vigenti disposizioni in materia alcuni di essi potranno essere comunicati a soggetti pubblici a cui la comunicazione avviene in forza di obblighi normativi ed a soggetti terzi (persone fisiche o giuridiche) che svolgono servizi nei confronti di questa ASL BR.

I dati personali forniti all'Azienda Sanitaria Locale BR saranno conservati per il tempo necessario al perseguimento delle finalità per le quali sono trattati e comunque nel rispetto dei termini previsti dalle vigenti procedure di scarto degli archivi documentali (si richiama al riguardo il Massimario di scarto).

Nella qualità di interessato al trattamento, il candidato ha diritto di

- ottenere l'accesso ai propri dati personali ed alle informazioni relative agli stessi;
- ottenere l'aggiornamento, la rettifica dei dati inesatti o l'integrazione di quelli incompleti;
- ottenere la limitazione del trattamento dei dati personali che lo riguardano, nei casi previsti;
- ottenere la cancellazione (se sono venute meno le finalità del trattamento o l'interesse legittimo del Titolare e fatta eccezione per i dati contenuti in atti che devono essere obbligatoriamente conservati);
- opporsi al loro trattamento, in tutto o in parte, per motivi legittimi;
- proporre reclamo all'Autorità Garante per la Protezione dei dati personali, qualora ne ricorrano i presupposti, seguendo le procedure e le indicazioni pubblicate sul sito web dell'Autorità Garante www.garanteprivacy.it.

Per l'esercizio dei suddetti diritti, il candidato potrà presentare una istanza in forma scritta a:

TITOLARE DEL TRATTAMENTO :

AZIENDA SANITARIA LOCALE BR

in persona del suo legale rappresentante pro-tempore

Sede legale: via Napoli, n°8, 72100 – BRINDISI ; Email: direzionegenerale@asl.brindisi.it;

Pec: protocollo.asl.brindisi@pec.rupar.puglia.it

RESPONSABILE DELLA PROTEZIONE DEI DATI (RPD)
Contatti : Indirizzo : Via Napoli, n°8 , 72100 - BRINDISI;
Email: responsabileprotezionedati@asl.brindisi.it
Pec: protocollo.asl.brindisi@pec.rupar.puglia.it

Art. 9) – DISPOSIZIONI FINALI

La partecipazione all'avviso implica da parte del concorrente l'accettazione di tutte le disposizioni di legge vigenti in materia.
La valutazione dei titoli ai fini della formazione della graduatoria e l'attribuzione del relativo punteggio, sarà effettuata secondo le disposizioni previste dal DPR 483/97.
L'Azienda si riserva la facoltà, per legittimi motivi, di prorogare, sospendere, revocare in tutto o in parte o modificare il presente avviso di bando per eventuali motivate ragioni.
Per quanto non specificatamente espresso nel presente bando, valgono le disposizioni di legge che disciplinano la materia concorsuale, con particolare riferimento al Decreto Leg.vo 30.12.1992 n.502 e successive modificazioni ed integrazioni, al D.P.R. 10.12.1997 n. 483, al D.P.R. 10.12.1997, n.484 e al Decreto Leg.vo 30.03.2001 n.165 e successive modificazioni ed integrazioni.

Art. 10) - INFORMAZIONI

Per eventuali informazioni gli aspiranti potranno rivolgersi all'Area Gestione del Personale – U.O.S. Assunzioni, Concorsi e gestione delle Dotazioni Organiche - Mail areagestionedelpersonale@asl.brindisi.it - SITO INTERNET: www.sanita.puglia.it

IL DIRETTORE GENERALE
(Dr. Maurizio De Nuccio)

ALLEGATO - Schema di domanda *(*Avviso Pubblico, per soli titoli, per il conferimento di **INCARICHI A TEMPO DETERMINATO/SUPPLENZA DI DIRIGENTE MEDICO DISCIPLINA DI NEUROLOGIA***)*

Al DIRETTORE GENERALE
dell'Azienda Sanitaria Locale BR
Via Napoli, 8 - 72100 Brindisi

Il/la sottoscritto/a (cognome) _____ (nome) _____

chiede di poter partecipare all'**AVVISO PUBBLICO, PER SOLI TITOLI, PER IL CONFERIMENTO DI INCARICHI A TEMPO DETERMINATO E/O SUPPLENZA DI DIRIGENTE MEDICO DISCIPLINA DI NEUROLOGIA**, pubblicato sul B.U.R. Puglia n._____ del_____, dichiarando ai sensi degli artt. 46 e 47 del D.P.R. n. 445/2000, consapevole delle responsabilità penali in caso di dichiarazioni mendaci ai sensi dell'art.76 del medesimo D.P.R. n. 445/2000, quanto segue:

- ☐ di essere nato/a a _____ prov._____ il_____;
- ☐ codice fiscale_____ Tel._____ Cell._____;
- ☐ di risiedere a:
  - **Località_____ prov**._____**c.a.p. _____**
  - **Via**_____ **n**._____
- ☐ **di possedere il seguente <u>indirizzo di posta elettronica certificata personale (Pec)</u> agli effetti di ogni comunicazione relativa all' avviso pubblico ed all'utilizzazione della graduatoria finale di merito (anche per eventuali incarichi a tempo determinato) _____(1);**
- ☐ di possedere la cittadinanza ovvero_____;
- ☐ di essere iscritto/a nelle liste elettorali del Comune di _____;
- ☐ di non aver riportato condanne penali ovvero di aver riportato le seguenti condanne penali (2)_____ _____;
- ☐ di non aver procedimenti penali in corso ovvero di aver i seguenti procedimenti penali in corso_____ _____;
- ☐ **non essere stato destituito o dispensato dall'impiego presso una pubblica amministrazione** per persistente insufficiente rendimento ovvero di non essere stato dichiarato decaduto da altro impiego presso una pubblica amministrazione ai sensi della normativa contrattuale, per aver conseguito l'impiego mediante la produzione di documenti falsi o viziati da invalidità non sanabile ai sensi dell'art. 127, 1° comma, lettera d) del D.P.R. n. 3 del 10.01.1957 ovvero di _____;
- ☐ **non essere stato destituito o dispensato** dall' impiego presso pubbliche amministrazioni **o licenziato da precedente impiego** presso pubbliche amministrazioni a seguito di procedimento disciplinare ovvero_____;
- ☐ di essere in possesso della Laurea in Medicina e Chirurgia conseguita il _____ presso l'Università degli Studi _____ di_____;
- ☐ di essere in possesso della Specializzazione in_____ conseguita il_____ presso l'Università degli Studi di_____ durata anni_____

ovvero

- di essere iscritto al (ultimo/penultimo) _____ anno della Scuola di Specializzazione in _____ presso l'Università degli Studi di_____ durata anni_____;
- di trovarsi nella seguente posizione nei riguardi degli obblighi di leva_____;
- di essere iscritto all'all'albo dell'ordine professionale dei medici chirurghi di_____;
- di non aver prestato servizio presso le seguenti Pubbliche Amministrazioni ovvero di aver prestato servizio presso la seguente Pubblica Amministrazione_____ dal _____ al_____ con il seguente profilo professionale_____ il cui rapporto è cessato per i seguenti motivi_____;
- **di non essere stato destituito, dispensato o licenziato dall'impiego presso una pubblica amministrazione ;**
- **di non aver riportato condanne penali anche di primo grado e non avere in corso procedimenti penali relativi a reati contro la pubblica amministrazione** o che si riferiscano al profilo oggetto dell'avviso;
- di non avere diritto di preferenza alla nomina a parità di merito e a parità di titoli, ovvero di aver diritto in quanto è in possesso dei seguenti requisiti previsti dall'art. 5 del D.P.R. n. 487/94: _____;
- **di aver preso visione del presente bando e di accettare senza riserve ogni prescrizione e precisazione dello stesso;**
- **di autorizzare la pubblicazione del proprio nominativo sul sito internet dell'ASL di Brindisi per tutte le comunicazioni inerente la presente procedura;**
- **dichiara di aver letto e compreso l'informativa sul trattamento dei dati personali riportata nel presente del bando;**

Data,..... Firma .....

Il sottoscritto allega alla presente domanda :

1) ***curriculum formativo e professionale autocertificato;***
2) ***elenco dei documenti e titoli presentati;***
3) ***copia documento d'identità in corso di validità***
4) _____
5) _____

---

(1) **la mancata indicazione dell'indirizzo di Posta Elettronica Certificata Personale comporta l'esclusione del candidato dalla procedura concorsuale**.
(2) Indicare le eventuali condanne riportate (anche se sia stata concessa amnistia, condono, indulto o perdono giudiziale), la data del provvedimento e l'autorità che l'ha emesso.

POLICLINICO FOGGIA OSPEDALIERO - UNIVERSITARIO

Avviso pubblico, per soli titoli, per il conferimento di incarichi a tempo determinato nel profilo professionale di Tecnico della riabilitazione psichiatrica - Professioni sanitarie della riabilitazione - Ruolo delle Professioni Sanitarie - Area dei Professionisti della Salute e dei Funzionari.

In esecuzione della deliberazione del Direttore Generale n. 587 del 07/11/2023, è indetto un Avviso pubblico, **per soli titoli, per il conferimento di incarichi a tempo determinato nel profilo professionale di Tecnico della riabilitazione psichiatrica - Professioni sanitarie della riabilitazione – Ruolo delle Professioni Sanitarie – Area dei Professionisti della Salute e dei Funzionari.**

Il presente Avviso pubblico è indetto ed espletato in conformità alle seguenti fonti normative:
- D.P.R. n. 220/2001 "Regolamento recante disciplina concorsuale del personale non dirigenziale del Servizio sanitario nazionale".
- D.Lgs. n. 165/2001 e s.m.i. "Norme generali sull'ordinamento del lavoro alle dipendenze delle amministrazioni pubbliche";
- D. Lgs. n. 198/2006 "Codice delle pari opportunità tra uomo e donna, a norma dell'articolo 6 della legge 28 novembre 2005, n. 246".
- D. Lgs. n. 81/2008 e s.m.i. "Attuazione dell'articolo 1 della legge 3 agosto 2007, n. 123, in materia di tutela della salute e della sicurezza nei luoghi di lavoro".
-Deliberazione di Giunta Regionale Pugliese. n. 1835 del 12/12/2022.

- **Dette assunzioni a tempo determinato sono disciplinate dall'art. 15-octies del D.Lgs. 502/92 e s.m.i., solo strumentali all'attuazione dei progetti finalizzati di cui alla Deliberazione di Giunta Regionale n. 1853 del 12/12/2022, e esulano dalle attività di offerta assistenziale istituzionalmente assegnate a questo Policlinico, non rientranti pertanto nel vigente Piano assunzionale e finanziati esclusivamente con la quota di assegnazione indicata nello stesso provvedimento regionale e non possono ritenersi produttive di effetti ai fini di eventuali procedure di stabilizzazione;**
- **la durata massima di tali contratti è stabilita in mesi dodici e che comunque cessano in caso di esaurimento delle provviste finanziarie destinate alle attività progettuali e/o a conclusione delle attività e che il relativo trattamento economico e giuridico è quello precvisto dalle vogenti disposizioni di legge e dai CC.CC.NN.LL. del Comparto Sanità;**

ART.1 REQUISITI DI AMMISSIONE

Possono partecipare al presente Avviso pubblico coloro che sono in possesso dei seguenti requisiti specifici e generali:

REQUISITI GENERALI

a) maggiore età;
b) cittadinanza italiana, fatte salve le equiparazioni stabilite dalle leggi vigenti, o cittadinanza di uno degli Stati membri dell'Unione Europea. Possono, altresì, partecipare al presente Avviso, ai sensi e per gli effetti dell'art. 38 del D.Lgs. n. 165/2001 e s.m.i., le seguenti categorie di cittadini stranieri:
   - i familiari di cittadini dell'Unione Europea non aventi la cittadinanza di uno Stato membro che siano titolari del diritto di soggiorno o del diritto di soggiorno permanente;
   - cittadini di Paesi terzi che siano titolari del permesso di soggiorno CE per soggiornanti di lungo periodo o che siano titolari dello status di rifugiato ovvero dello status di protezione sussidiaria.

c) idoneità fisica all'impiego e all'esercizio delle mansioni specifiche. L'accertamento dell'idoneità fisica all'impiego, tenuto conto delle norme in materia di categorie protette, sarà effettuato, a cura dell'Azienda, prima dell'immissione in servizio, fatta salva l'osservanza di disposizioni derogatorie;
d) godimento dei diritti politici;
e) non aver riportato condanne penali e non avere procedimenti penali in corso che impediscano, ai sensi delle vigenti disposizioni in materia, la costituzione di rapporto di impiego con la Pubblica Amministrazione;
f) non essere stati destituiti o dispensati dall'impiego presso una Pubblica Amministrazione ovvero non essere stati dichiarati decaduti dall'impiego.

REQUISITI SPECIFICI

1.Diploma di laurea di primo livello abilitante alla professione sanitaria di Tecnico della Riabilitazione Psichiatrica - (Classe: lauree in professioni sanitarie della riabilitazione L/SNT2)

ovvero

Diploma universitario in Tecnico della Riabilitazione Psichiatrica, conseguito ai sensi dell'art. 6, comma 3, del D.lgs. 30 dicembre 1992 n. 502

ovvero

Diplomi e Attestati conseguiti in base al precedente ordinamento, riconosciuti equipollenti, ai sensi delle vigenti disposizioni, al Diploma universitario ai fini dell'esercizio dell'attività professionale e dell'accesso ai pubblici uffici, ovvero titolo equipollente conseguito all'estero e riconosciuto dall'ordinamento italiano;

2.Iscrizione al relativo Albo Professionale degli esercenti le professioni sanitarie, debitamente autocertificata ai sensi del D.P.R. 445/2000.
L'iscrizione al corrispondente albo professionale di uno dei Paesi dell'Unione europea consente la partecipazione, fermo restando l'obbligo dell'iscrizione all'albo in Italia prima dell'assunzione in servizio.
I titoli di studio conseguiti all'estero devono essere riconosciuti in Italia e, pertanto, il candidato sarà tenuto a indicare gli estremi del provvedimento Ministeriale, con il quale ne è stato disposto il riconoscimento.

Saranno considerati titoli preferenziali il possesso di specifico curriculum studiorum nel settore specifico documentato dal conseguimento di master di secondo e primo livello (i primi prevalenti sui secondi) e, subordinatamente, di attestati di corsi formativi ed infine, in carenza dei richiamati percorsi formativi, di tirocini formativi.

ART. 2 TERMINI E MODALITA' PER LA PRESENTAZIONE DELLA DOMANDA DI AMMISSIONE

Ai sensi e per gli effetti dell'art. 3 del D.P.R. 9 maggio 1994, n. 487 per essere ammessi a partecipare alla procedura selettiva, gli aspiranti devono inoltrare apposita domanda redatta in carta semplice, secondo il fac-simile allegato, indirizzata al Direttore Generale del Policlinico Foggia ospedaliero-universitario - Viale Pinto, 1 - 71122 Foggia, **a partire dal primo giorno successivo a quello della pubblicazione sul Bollettino Ufficiale della Regione Puglia ed entro e non oltre il 15° giorno successivo.**

Eventuali domande pervenute oltre il termine sopra indicato e quelle pervenute prima della pubblicazione integrale sul Bollettino Ufficiale della Regione Puglia, non saranno prese in considerazione e saranno archiviate senza alcuna comunicazione ulteriore agli interessati, in quanto il presente bando costituisce, a tutti gli effetti, notifica nei confronti degli interessati.

Qualora il termine fissato coincida con un giorno festivo, detto termine è prorogato di diritto al primo giorno successivo non festivo.

Le domande di partecipazione potranno essere inviate a mezzo posta elettronica certificata al seguente indirizzo: **protocollo@pec.ospedaliriunitifoggia.it,** indicando nell'oggetto la **seguente dicitura:** DOMANDA DI PARTECIPAZIONE ALL'AVVISO PUBBLICO PER **TECNICO DELLA RIABILITAZIONE PSICHIATRICA - PROFESSIONI SANITARIE DELLA RIABILITAZIONE – RUOLO DELLE PROFESSIONI SANITARIE – AREA DEI PROFESSIONISTI DELLA SALUTE E DEI FUNZIONARI.**

La stessa e i relativi allegati dovranno necessariamente essere trasmessi in un unico file, in formato PDF, a pena di esclusione dalla procedura.

La validità di invio mediante PEC è subordinata all'utilizzo da parte del candidato di una casella di posta elettronica certificata (PEC) della quale deve essere titolare. Non sarà pertanto valido l'invio da casella di posta elettronica ordinaria, anche se indirizzata alla PEC aziendale o l'invio da casella di posta elettronica certificata della quale il candidato non è titolare.

Inoltre, la validità della trasmissione e ricezione del messaggio di posta elettronica certificata è attestata rispettivamente dalla ricevuta di accettazione e dalla ricevuta di avvenuta consegna fornite dal gestore di posta elettronica quale prova legale dell'avvenuta spedizione del messaggio, ai sensi dell'art. 6 del D.P.R. 11 febbraio 2005, n. 68.

L'Amministrazione non assume alcuna responsabilità per la dispersione di comunicazioni dipendente da inesatte indicazioni del recapito da parte del candidato oppure dalla mancata o tardiva comunicazione della variazione dell'indirizzo indicato nella domanda, né per eventuali disguidi postali o telematici o, comunque, imputabili a fatto di terzi, a caso fortuito o forza maggiore.

Per la partecipazione all'avviso dovrà essere effettuato un versamento, **non rimborsabile,** della tassa di concorso di € 20,00, indicando come causale del versamento: "Tassa avviso pubblico 2023 – **TECNICO DELLA RIABILITAZIONE PSICHIATRICA**.

Il pagamento deve essere effettuato mediante bonifico bancario al seguente Iban IT82R0526279748T20990000671 intestato a Azienda Ospedaliero Universitaria "Ospedali Riuniti" di Foggia entro e non oltre i termini di scadenza del presente bando.
L'attestazione di versamento deve essere allegata, a pena di esclusione dalla procedura, alla domanda di ammissione.

ART. 3 MODALITA' DI FORMULAZIONE DELLA DOMANDA DI AMMISSIONE

Nella domanda di partecipazione all'Avviso pubblico, i candidati devono indicare e dichiarare sotto la propria responsabilità ai sensi degli artt. 46-47 del D.P.R. n.445/2000 e consapevoli delle sanzioni penali in caso di dichiarazioni mendaci previste dall'art. 76 del citato D.P.R., a pena di esclusione:

a) cognome, nome e codice fiscale;
b) luogo e data di nascita;
c) residenza anagrafica;
d) possesso della cittadinanza italiana o equiparata (vedi Requisiti generali art.1 lettera b);
e) i titoli di studio posseduti previsti per l'accesso alla presente procedura;
f) l'iscrizione all'Albo professionale;
g) il Comune nelle cui liste elettorali sono iscritti ovvero i motivi della non iscrizione o della cancellazione dalle liste medesime;
h) di non aver riportato condanne penali, provvedimenti di interdizione o misure restrittive; in caso positivo devono essere dichiarate le eventuali condanne penali riportate o i provvedimenti di interdizione e le misure restrittive applicate;
i) la posizione nei riguardi degli obblighi militari;
j) i servizi prestati presso Pubbliche Amministrazioni e le eventuali cause di cessazione di precedenti rapporti di pubblico impiego;

k) di non essere stato destituito o dispensato dall'impiego presso una Pubblica Amministrazione, ovvero di non essere stato dichiarato decaduto dall'impiego;
l) di aver preso visione del presente bando di Avviso pubblico e di accettare tutte le condizioni in esso contenute;
m) di aver preso visione dell'informativa allegata all'avviso ai sensi del G.D.P.R. 2016/679;
n) il domicilio e l'indirizzo pec presso cui deve, ad ogni effetto, essere recapitata ogni necessaria comunicazione e l'impegno a comunicare eventuali variazioni di recapito.

Ai sensi dell'art. 39 del D.P.R. del 28/12/2000, n. 445 non è richiesta l'autenticazione della sottoscrizione in calce alla domanda di partecipazione.

ART. 4 DOCUMENTI DA ALLEGARE ALLA DOMANDA DI AMMISSIONE

Alla domanda di ammissione i candidati devono allegare, a pena di esclusione dalla presente procedura:

- copia di un documento di riconoscimento in corso di validità;
- dichiarazione sostitutiva di certificazione ai sensi dell'art. 46 del D.P.R. n. 445/2000 (fac-simile all. 2);
- dichiarazione sostitutiva di atto di notorietà ai sensi dell'art. 47 del D.P.R. n. 445/2000 (fac-simile all. 3), relativa ai titoli di carriera con precisa indicazione delle date di inizio e fine di ciascun periodo lavorativo nonché a tutti i titoli che si ritenga opportuno presentare agli effetti della valutazione di merito;
- dichiarazione di cui all'art.19 del D.P.R. n. 445/2000 (fac-simile all. 4);
- curriculum formativo e professionale redatto in carta semplice e sotto forma di dichiarazione di responsabilità ai sensi del D.P.R. n. 445/2000, datato e firmato;
- scheda di valutazione titoli compilata nelle parti non riservate all'Ufficio e contenente dichiarazioni rese dal candidato ai sensi del D.P.R. n. 445/2000;
- elenco, in carta semplice, datato e firmato, riportante i titoli e i documenti presentati;
- attestazione del versamento della tassa di partecipazione all'Avviso di euro 20,00 non rimborsabile.

Alla domanda di partecipazione vanno, inoltre, allegate eventuali pubblicazioni; al fine della valutazione del loro contenuto, le pubblicazioni devono essere edite a stampe ed allegate in originale o in copia autenticata ai sensi e per gli effetti dell'art. 19 e 19 bis del D.P.R. n. 445/2000, purché il candidato attesti che le copie dei lavori specificatamente richiamati nell'autocertificazione sono conformi all'originale.

AUTOCERTIFICAZIONE

Ai sensi e per gli effetti degli artt. 40 e seguenti del D.P.R. n. 445/2000 e s.m.i., non possono essere allegate alla domanda di partecipazione le certificazioni rilasciate dalla pubblica amministrazione in ordine a stati, qualità personali e fatti. In caso di presentazione di dette certificazioni, le stesse non verranno prese in considerazione.

Le attestazioni rientranti nella fattispecie sopra descritta, dovranno essere prodotte dai candidati e **allegate alla domanda** sotto forma di dichiarazione di responsabilità resa ai sensi dell'art. 46 **(all. 2 – Dichiarazione sostitutiva di certificazione)** e dell'art. 47 **(all. 3 – Dichiarazione sostitutiva di atto di notorietà)** del D.P.R. n. 445 del 28/12/2000 e contenere tutti gli elementi utili sia ai fini dell'ammissione alla presente procedura, sia ai fini della valutazione dei titoli a cui attribuire i relativi punteggi.

Ai fini dell'assegnazione del punteggio previsto dall'art. 27, comma 7, del D.P.R. 10 dicembre 1997, n. 483, **è necessario che nella dichiarazione attestante il possesso del titolo di specializzazione, sia riportato il conseguimento della specializzazione ai sensi del D.Lgs. 8/8/1991, n. 257 con l'indicazione della durata legale del corso di studi**.

Nella certificazione relativa ai servizi deve essere attestato se ricorrono o meno le condizioni dell'ultimo comma dell'art. 46 del D.P.R. n. 761/1979, in presenza delle quali il punteggio di anzianità deve essere ridotto; in caso positivo l'attestazione deve precisare la misura della riduzione del punteggio.

ART. 5 AMMISSIONE/ESCLUSIONE DEI CANDIDATI

A conclusione degli accertamenti circa il possesso dei requisiti generici e specifici di ammissione, il Direttore Generale, con proprio provvedimento, determinerà l'ammissibilità o meno dei candidati.

Detto provvedimento sarà pubblicato sul sito istituzionale aziendale al seguente link "http://www.sanita.puglia.it/web/ospedaliriunitifoggia/amministrazione-trasparente" alla sezione Bandi di Concorso e varrà, a tutti gli effetti di legge, quale notifica agli interessati.

Costituiscono motivo di esclusione:

- il mancato possesso di uno o più requisiti sia generali che specifici richiesti per l'ammissione;
- la mancata sottoscrizione della domanda;
- la mancata copia del documento di identità in corso di validità;
- la presentazione di autocertificazioni relative al possesso dei requisiti, generali e specifici di ammissione all'Avviso rese in termini difformi da quanto disposto dalla vigente normativa in materia, da cui non si evince il possesso dei requisiti medesimi;
- l'inoltro della domanda di partecipazione al concorso nel mancato rispetto dei termini previsti dal presente avviso;
- la mancata attestazione del versamento della tassa di concorso di euro 20,00 non rimborsabile;
- la mancata scheda di valutazione titoli compilata nelle parti non riservate all'Ufficio, contenente dichiarazioni rese dal candidato ai sensi del D.P.R. n. 445/2000;
- la omessa dichiarazione non altrimenti rilevabile, resa mediante autocertificazione ai sensi del D.P.R. n.445/2000 del possesso di uno solo dei requisiti generali e specifici prescritti dal presente bando.

ART. 6 COMMISSIONE ESAMINATRICE

La Commissione esaminatrice sarà nominata dal Direttore Generale secondo quanto disposto dal D.P.R. n. 483/97, art.5.

ART. 7 ASSEGNAZIONE DEI PUNTEGGI E GRADUATORIA FINALE

Il punteggio massimo a disposizione della Commissione Esaminatrice, per ciascun candidato, è di 20 punti, per soli titoli, così suddivisi, che saranno valutati con i criteri di cui al D.P.R.10/12/1997, n.483, così come di seguito indicato:

- punti 10 per i titoli di carriera;
- punti 3 per i titoli accademici e di studio;
- punti 3 per le pubblicazioni e i titoli scientifici;
- punti 4 per il curriculum formativo e professionale.

Ai fini di una corretta valutazione del curriculum:

- per i corsi di aggiornamento professionale va indicato il titolo evento, la sede, la durata e se relatore;
- per gli incarichi di docenza va indicato l'ente presso il quale è stata effettuata la docenza, la durata dell'incarico e la disciplina della docenza;
- per i corsi di perfezionamento e i master va indicato: l'esatta denominazione del corso o master (I o II livello), l'ente presso il quale è stato conseguito, la durata e la disciplina;

- per le borse di studio e il dottorato di ricerca va indicato l'ente, la durata e la disciplina.

Per i corsi di perfezionamento, i master, i dottorati e le borse di studio il punteggio sarà attribuito solo a titolo conseguito.

La Commissione esaminatrice, secondo l'ordine dei punteggi riportati da ciascun candidato, redigerà graduatoria di merito, che sarà recepita con provvedimento del Direttore Generale.

L'assunzione a tempo determinato sarà comunque subordinata all'assenza di impedimenti legislativi e regolamentari nazionali e/o regionali.

ART. 8 TRATTAMENTO DEI DATI PERSONALI

Ai sensi degli artt. 13-14 del Regolamento Generale sulla Protezione dei Dati (Regolamento UE 2016/679 del Parlamento europeo e del Consiglio del 27 aprile 2016), si informano gli interessati che il trattamento dei dati personali forniti dai candidati in sede di partecipazione al presente Avviso pubblico saranno raccolti dal Policlinico Foggia ospedaliero-universitario, in qualità di Titolare del trattamento dei dati. I dati personali dei candidati saranno trattati, anche attraverso sistemi informatizzati, per le finalità di gestione della selezione e dell'eventuale instaurazione del rapporto di lavoro.

I dati saranno trattati esclusivamente dal personale e da collaboratori del Policlinico Foggia ospedaliero-universitario o delle società di servizi espressamente designate come responsabili del trattamento. Al di fuori di queste ipotesi, i dati non saranno diffusi, né saranno comunicati a terzi, fatti salvi i casi in cui si renda necessario comunicarli ad altri soggetti coinvolti nell'attività istruttoria e nei casi specificamente previsti dal diritto nazionale o dell'Unione Europea.

Gli interessati hanno il diritto di ottenere, nei casi previsti, l'accesso ai dati personali e la rettifica o la cancellazione degli stessi o la limitazione del trattamento che li riguarda o di opporsi al trattamento (artt.15 e ss. del Regolamento UE 2016/679). L'apposita istanza è presentata contattando l'Area per le Politiche del Personale (pec: protocollo@pec.ospedaliriunitifoggia.it) o il Titolare del trattamento (Policlinico Foggia ospedaliero-universitario con sede legale in Viale Luigi Pinto, 1 - 71122 – Foggia) o il Responsabile della protezione dei dati (E-mail: lsilvestris@ospedaliriunitifoggia.it).

Gli interessati che ritengono che il trattamento dei dati personali a loro riferiti avvenga in violazione di quanto previsto dalla disciplina in materia di protezione dei dati personali hanno il diritto di proporre reclamo al Garante, come previsto dall'art. 77 del Regolamento (UE) 2016/679, o di adire le opportune sedi giudiziarie ai sensi dell'art. art. 79 del Regolamento citato. Per ulteriori informazioni sul trattamento dei dati personali si rinvia all'informativa in allegato al presente bando e resa disponibile nell'apposita sezione "Privacy" del sito internet istituzionale all'indirizzo https://www.sanita.puglia.it/web/ospedaliriunitifoggia.

ART. 9 DISPOSIZIONI FINALI

Per quanto non specificatamente espresso nel bando, valgono le disposizioni di legge che disciplinano la materia concorsuale, con particolare riferimento al D. Lgs. n. 502/92 e s.m.i., dal D. Lgs. n. 165/2001, dai DD.PP.RR. n. 220/2001 e n. 483/97, dal D.P.R. n. 445/2000, nonché dai vigenti CC.CC.NN.LL. del personale del comparto sanità.

L'Amministrazione si riserva la facoltà, a suo insindacabile giudizio, di modificare, prorogare, sospendere o annullare il presente bando, senza l'obbligo di comunicare i motivi e senza che i concorrenti possano avanzare pretese o diritti di sorta.

Per eventuali chiarimenti gli interessati potranno rivolgersi all'Area per le Politiche del Personale –

S.S. Concorsi ed Assunzioni del Policlinico Foggia ospedaliero-universitario - Viale Pinto, 1 - 71122 Foggia – Responsabile del procedimento amministrativo: sig.ra Capasso Antonella – Assistente amministrativo - tel.: 0881/732332 - e-mail: acapasso@ospedaliriunitifoggia.it.

IL DIRETTORE GENERALE
Dott. Giuseppe Pasqualone

Policlinico Foggia
ospedaliero-universitario

All. 1

Fac simile di domanda

Al Direttore Generale del
"Policlinico Foggia-ospedaliero universitario"
Viale Luigi Pinto, 1
71122 **FOGGIA**

__l__ sottoscritt_____

C.F._____ chiede di essere ammess__ a partecipare all'Avviso Pubblico, per titoli, per il conferimento di incarichi a tempo determinato per **Tecnico riabilitazione psichiatrica .**

A tal fine dichiara, sotto la propria responsabilità e consapevole delle sanzioni penali previste dall'art. 76 del D.P.R. n. 445/2000 per le ipotesi di dichiarazione mendace:

- di essere nat__ a _____ il _____;
- di essere residente in _____ Via _____;
- di avere la cittadinanza italiana (se diversa, specificare di quale Stato membro dell'Unione Europea): _____ o di trovarsi in una delle seguenti condizioni:

  (barrare la voce che interessa)

  - o familiare di cittadini dell'Unione Europea non aventi la cittadinanza di uno Stato membro che siano titolari del diritto di soggiorno o del diritto di soggiorno permanente;
  - o cittadino di Paesi terzi che siano titolari del permesso di soggiorno CE per soggiornanti di lungo periodo o che siano titolari dello status di rifugiato ovvero dello status di protezione sussidiaria.

- di essere in possesso del seguente titolo di studio:
- Laurea

in _____, conseguita presso _____ in data _____;

- di essere iscritt___ nelle liste elettorali del Comune di _____ (in caso di non iscrizione o di avvenuta cancellazione dalle liste elettorali indicarne i motivi);
- di non aver riportato condanne penali (in caso affermativo, indicare le condanne riportate);
- di trovarsi nella seguente posizione riguardo gli obblighi di militari di leva _____;
- di aver prestato servizio come _____ presso l'Azienda _____ dal _____ al _____ (indicando le eventuali cause di cessazione di precedenti rapporti di pubblico impiego);
- di non essere stato destituito dall'impiego presso una pubblica amministrazione per aver conseguito l'impiego stesso mediante la produzione di documenti falsi o viziati da invalidità non sanabile;
- di essere in regola con gli obblighi militari;
- di intrattenere/non intrattenere (depennare la opzione che non interessata) rapporti di lavoro subordinato, sia a tempo determinato che indeterminato, con pubbliche amministrazioni (se si, specificare di seguito quali: qualifica, disciplina, Azienda/Ente e periodo);
- di essere idoneo alle funzioni relative alla posizione funzionale da rivestire ovvero che non sussistono prescrizioni limitative alle stesse;
- di aver preso visione del presente bando di Avviso pubblico e di accettare tutte le condizioni in esso contenute;
- di eleggere il proprio domicilio agli effetti di ogni comunicazione relativa alla presente procedura, al seguente indirizzo, impegnandosi a comunicare le eventuali variazioni successive: Via _____
  n. _____ CAP _____ Città _____
  Tel./Cell._____ P.E.C. _____
  E-mail_____
  Allega alla presente domanda:
  1) copia del seguente documento in corso di validità: _____ rilasciato da_____ in data ___/___/_____;
  2) ricevuta del versamento della tassa di Avviso pubblico di euro 20,00 effettuato in data _____;
  3) dichiarazione sostitutiva di certificazione ai sensi dell'art. 46 del D.P.R. n. 445/2000;
  4) dichiarazione sostitutiva di atto di notorietà ai sensi dell'art. 47 del D.P.R. n. 445/2000;

5) curriculum formativo e professionale;
6) elenco, in carta semplice, datato e firmato riportante i titoli e i documenti presentati;
7) eventuali pubblicazioni;
8) eventuale dichiarazione sostitutiva dell'atto di notorietà ai sensi dell'art. 19 del D.P.R. n. 445/2000.

Il sottoscritto dichiara di aver preso visione dell'informativa sul trattamento dei dati personali ai sensi della normativa vigente per gli adempimenti connessi alla presente procedura.

Data, _____

La firma in calce non deve essere autenticata

_____

Policlinico Foggia
ospedaliero-universitario

All. 1/a

MODELLO SEMPLICE DI DICHIARAZIONE SOSTITUTIVA DI CERTIFICAZIONI
DICHIARAZIONE SOSTITUTIVA DI CERTIFICAZIONE
(Art. 46 D.P.R. n. 445 del 28 dicembre 2000)

- Il/la sottoscritto/a _____

nato/a a _____ (prov. ____) il _____

residente in _____ (prov. _____)

via/piazza _____ n. _____

sotto la sua personale responsabilità ed a piena conoscenza della responsabilità penale prevista per le dichiarazioni false ai sensi dell'art.76 del D.P.R. n. 445/2000 e delle disposizioni del Codice Penale nonché delle leggi speciali in materia

DICHIARA

- _____
- _____
- _____
- _____
- _____
- _____

_____, li _____

Il Dichiarante

_____

(firma per esteso e leggibile)
La firma in calce non deve essere autenticata

Ai sensi e per gli effetti dell'art. 38, D.P.R. n. 445/2000 e s.m.i., la dichiarazione è sottoscritta dall'interessato e inviata unitamente alla fotocopia non autenticata di un documento di identità del dichiarante.

Policlinico Foggia
ospedaliero-universitario

All. 1/b

DICHIARAZIONE SOSTITUTIVA DELL'ATTO DI NOTORIETA'
(art. 47 D.P.R. 28 dicembre 2000 n. 445 e s.m.i.)

Il/La sottoscritto _____ nato a _____

il_____ residente a _____ Via _____

_____ codice fiscale_____

consapevole delle sanzioni penali richiamate dall'art. 76 del D.P.R. n. 445/2000 e s.m.i. in caso di dichiarazioni mendaci e della decadenza dei benefici eventualmente conseguiti al provvedimento emanato sulla base di dichiarazioni non veritiere, di cui all'art. 75 del richiamato D.P.R., sotto la propria responsabilità

DICHIARA

_____

_____

_____

_____

_____

_____

_____

_____

_____, li _____

Il Dichiarante

_____

_____

(firma per esteso e leggibile)

La firma in calce non deve essere autenticata

Ai sensi e per gli effetti dell'art. 38, D.P.R. n. 445/2000 e s.m.i., la dichiarazione è sottoscritta dall'interessato e inviata unitamente alla fotocopia non autenticata di un documento di identità del dichiarante.

Policlinico Foggia
ospedaliero-universitario

All. 1/c

DICHIARAZIONE SOSTITUTIVA DELL'ATTO DI NOTORIETA'

(art. 19 D.P.R. 28 dicembre 2000 n. 445)

Il/la sottoscritto/a _____ nato/a a _____(____) il _____ residente a _____ (_____) in Via _____ n. _____ recapito telefonico_____ e-mail _____ consapevole delle sanzioni penali richiamate dall'art. 76 del D.P.R. n. 445/2000 in caso di dichiarazioni non veritiere, di formazione o uso di atti falsi, e che la non veridicità del contenuto della presente dichiarazione comporta la decadenza dei benefici eventualmente conseguenti al provvedimento emanato sulla base della dichiarazione medesima (art. 75 D.P.R. n. 445/2000)

DICHIARA

ai sensi dell'art. 19 del D.P.R. n. 445/2000 che i seguenti documenti allegati in copia alla domanda di ammissione sono conformi all'originale

_____

_____

_____

_____

_____

_____

_____

DATA _____ FIRMA _____

NB: ALLEGARE LA FOTOCOPIA DI UN DOCUMENTO DI IDENTITA' IN CORSO DI VALIDITA' DEL DICHIARANTE

Art. 19 D.P.R. n. 445/2000. Modalità alternative all'autenticazione di copie. 1. La dichiarazione sostitutiva dell'atto di notorietà di cui all'articolo 47 può riguardare anche il fatto che la copia di un atto o di un documento conservato o rilasciato da una pubblica amministrazione, la copia di una pubblicazione ovvero la copia di titoli di studio o di servizio sono conformi all'originale. Tale dichiarazione può altresì riguardare la conformità all'originale della copia dei documenti fiscali che devono essere obbligatoriamente conservati dai privati.

Art. 19-bis D.P.R. n. 445/2000 e s.m.i. Disposizioni concernenti la dichiarazione sostitutiva. 1. La dichiarazione sostitutiva dell'atto di notorietà, di cui all'articolo 19, che attesta la conformità all'originale di una copia di un atto o di un documento rilasciato o conservato da una pubblica amministrazione, di un titolo di studio o di servizio e di un documento fiscale che deve obbligatoriamente essere conservato dai privati, può essere apposta in calce alla copia stessa.

Policlinico Foggia
ospedaliero-universitario

ELEMENTI DI VALUTAZIONE DEI TITOLI All.2

I 20 punti per la valutazione dei titoli sono così ripartiti:

a) 10 punti per i titoli di carriera;

b) 3 punti per i titoli accademici e di studio;

c) 3 punti per le pubblicazioni e i titoli scientifici;

d) 4 punti per il curriculum formativo e professionale.

CRITERI DI VALUTAZIONE DEI TITOLI

a) Titoli di carriera (max 10 punti):

1. i titoli di carriera sono valutabili se si tratta di servizio reso presso le aziende sanitarie locali, le aziende ospedaliere, e presso altre pubbliche amministrazioni, nel profilo professionale a concorso o in qualifica corrispondente;
2. i periodi di servizio omogeneo sono cumulabili;
3. le frazioni di anno sono valutate in ragione mensile considerando come mese intero, periodi continuativi di giorni 30 o frazioni superiori a 15 giorni;
4. i periodi di servizio prestati a tempo parziale sono valutati proporzionalmente all'orario di lavoro previsto dal Contratto Collettivo Nazionale di Lavoro;
5. in caso di servizi contemporanei è valutato quello più favorevole al candidato.

In particolare:

Descrizione
Servizio reso nel profilo professionale o qualifica corrispondente presso strutture pubbliche (PUNTI 2,00 PER ANNO)
Attività professionale debitamente comprovata svolta presso strutture private (PUNTI 1,00 PER ANNO)

b) **Titoli accademici e di studio (max 3 punti)**, sono valutati tenuto conto dell'attinenza dei titoli posseduti con il profilo professionale da conferire e precisamente:

Descrizione
Master universitario di secondo livello annuale nel settore dei disturbi alimentari (coordinamento ecc.) (PUNTI 2,00)
Master universitario di primo livello annuale nel settore dei disturbi alimentari (coordinamento ecc.) (PUNTI 1,50)
Corsi di perfezionamento universitari nel settore dei disturbi alimentari – (PUNTI 1,00)
Tirocinio documentato nel settore dei disturbi alimentari (PUNTI 0,50)

c) Pubblicazioni e titoli scientifici (max 3 punti):

le pubblicazioni e gli abstract/poster saranno valutati solo se attinenti al profilo professionale da conferire, tenendo conto della descrizione di seguito riportata:

Descrizione
Pubblicazioni su riviste **internazionali** come **unico** autore (PUNTI 1,00)
Pubblicazioni su riviste **internazionali** in collaborazione **con altri autori** (PUNTI 0,50)
Pubblicazioni su riviste **nazionali** come **unico** autore (PUNTI 0,70)
Pubblicazioni su riviste **nazionali** in collaborazione **con altri autori** (PUNTI 0,30)

d) Curriculum formativo e professionale (max 4 punti):

per la valutazione ***del curriculum formativo e professionale*** si terrà conto in particolare di quanto riportato nella tabella sotto indicata se attinente al profilo professionale da conferire :

Descrizione
Partecipazione a corsi di aggiornamento (CFP) attinenti al profilo (Punti 0,10 per corso).
Partecipazione a corsi o convegni in qualità di relatore (Punti 0,25 per corso).
Direzione di Congressi, convegni, seminari, PFA (Progetto Formativo Aziendale) con crediti formativi professionali (CFP) (Punti 0,30 per evento)

Policlinico Foggia
ospedaliero-universitario

INFORMAZIONI SUL TRATTAMENTO DEI DATI PERSONALI NELL'AMBITO DELLE ATTIVITA' DI RECLUTAMENTO DEL PERSONALE

La presente **informativa** viene resa ai sensi degli artt. 13-14 del **Regolamento Generale sulla Protezione dei Dati Personali** (Reg. UE n. 2016/679 o GDPR), con riferimento al trattamento dei Suoi dati personali effettuati dal Policlinico Riuniti di Foggia, nell'ambito delle attività di reclutamento del personale aziendale

Titolare del trattamento  *Chi determina le finalità ed i mezzi del trattamento dei Suoi dati personali?*	Azienda Ospedaliero Universitaria Policlinico Riuniti di Foggia Viale Luigi Pinto, 1 - 71122 – Foggia Telefono: 0881732441 direzionegenerale.segreteria@ospedaliriunitifoggia.it
Responsabile della Protezione dei Dati  *Chi vigila sulla protezione dei Suoi dati personali?*	Dott.ssa Laura Silvestris Telefono: 0881732127 email: lsilvestris@ospedaliriunitifoggia.it

Finalità del Trattamento  *A quale scopo trattiamo i Suoi dati personali?*	**Base Giuridica del Trattamento**  *Quali sono i presupposti di liceità del trattamento dei dati personali?*
I Suoi dati personali saranno utilizzati esclusivamente per le seguenti finalità: • attività amministrative connesse all'espletamento delle procedure concorsuali/selettive; • gestione della selezione e dell'eventuale instaurazione del rapporto di lavoro; • accertamento della sussistenza dei requisiti richiesti per la partecipazione alle prove selettive (titoli, curriculum, esperienza) e dell'assenza di cause ostative alla partecipazione (dati giudiziari, incompatibilità, inconferibilità); • attività di pubblicazione di atti, documenti ed informazioni sull'Albo on-line e nelle sezioni dell' Amministrazione Trasparente del sito web istituzionale, ai sensi del	Il trattamento di dati personali è necessario per assolvere gli obblighi di legge tra i quali il rispetto dei principi di trasparenza, pubblicità, imparzialità connessi al procedimento di selezione stesso ai quali è soggetto il datore di lavoro. In ogni caso il trattamento avverrà sempre nel rispetto dei diritti e delle libertà dell'interessato, della specifica normativa assicurando che lo stesso sia proporzionato alla finalità perseguita; che sia salvaguardata l'essenza del diritto alla protezione dei dati; che siano previste misure appropriate e specifiche per tutelare i diritti e le libertà fondamentali dell'interessato. I trattamenti riguardano tutti gli adempimenti connessi alla procedura selettiva e al suo intero espletamento. Di seguito sono elencati i principali riferimenti normativi (basi giuridiche del trattamento dei dati personali): D.Lgs. 502/1992 e smi; D.Lgs. 165/2001 e smi; DPR 487/1994 e smi; DPR 483/1997 e smi; DPR 484/1997 e smi; DPR 220/2001 e smi; L. 68/1999 e smi; L. 56/1987 e smi; L. 3/1957 e smi; D.Lgs. 33/2013 e smi; normative regionali in materia; CCNL vigenti con riferimento all'area di appartenenza.

Policlinico Foggia
ospedaliero-universitario

D.Lgs. n. 33/2013 e s.m.i., qualora previsto da disposizioni di legge; • gestione dell'accesso procedimentale, accesso civico, accesso generalizzato; • difesa in giudizio.		
Dati Personali trattati  ***Quali tipologie di dati sono trattati?***	**Periodo di Conservazione**  ***Per quanto tempo sono conservati i suoi dati personali?***	**Destinatari**  ***A chi possono essere comunicati i suoi dati personali?***
Per le finalità sopraindicate potranno essere raccolti e trattati i seguenti dati personali: • Dati personali di cui all'art. 6 del GDPR (dati anagrafici, domicili digitali, indirizzi di posta elettronica e recapiti telefonici, luoghi di residenza e domicilio; codice fiscale, titoli di studio, esperienze lavorative) • Dati appartenenti a categorie particolari (dati sensibili) e relativi a condanne penali o reati (dati giudiziari).	I dati personali saranno conservati per un periodo di tempo non superiore a quello necessario agli scopi per i quali sono stati raccolti, per adempiere ad obblighi contrattuali o precontrattuali, di legge e/o di regolamento (fatti salvi i termini prescrizionali e di legge, nel rispetto dei diritti e in ottemperanza degli obblighi conseguenti). In particolare, i criteri utilizzati per determinare il periodo di conservazione sono stabiliti da specifiche norme che regolamentano l'attività istituzionale e dal vigente Piano di conservazione aziendale cui si rinvia.	I suoi dati personali potranno essere comunicati, a soggetti pubblici in forza di obblighi normativi, a soggetti terzi (persone fisiche o giuridiche) che svolgono servizi per conto del Policlinico Riuniti di Foggia, in qualità di Responsabili del trattamento. L'elenco dettagliato dei soggetti esterni che trattano dati per conto del Policlinico è disponibile facendone richiesta al Titolare del trattamento o al Responsabile della protezione dei dati personali. I dati personali non saranno soggetti a diffusione (con tale termine intendendosi il darne conoscenza in qualunque modo ad una pluralità di soggetti indeterminati), salvo che per le pubblicazioni obbligatorie previste per legge da inserire nella sezione "Albo on line" e "Amministrazione trasparente" del sito web istituzionale.

Policlinico Foggia
ospedaliero-universitario

DIRITTI ESERCITABILI ai sensi degli artt. 15-22 de GDPR *Quali sono i Suoi diritti e come può esercitarli?*	
Accesso ai dati personali – art. 15 GDPR	**Rettifica** dei dati personali – art. 16 GDPR
Cancellazione dei dati personali – art. 17 GDPR	**Limitazione** del trattamento – art. 18 GDPR
Portabilità dei dati personali – art. 20 GDPR	**Opposizione** al trattamento – art. 21 GDPR
Diritto alla comunicazione della violazione dei dati – art. 34 GDPR	**Diritto al reclamo** all'Autorità Garante – art. 77 GDPR. E' possibile inoltrare reclami al Garante per la protezione dei dati personali - Piazza di Montecitorio n.121 - 00186 ROMA - fax: (+39) 06.696773785 - telefono: (+39) 06.696771 - Email: garante@gpdp.it - PEC: protocollo@pec.gpdp.it
Dati di contatto per l'esercizio dei diritti	A garanzia dell'esercizio dei diritti di cui sopra, Lei può rivolgersi direttamente al Responsabile della Protezione dei dati sopra indicato.
Revoca del consenso	Il trattamento dei dati personali non richiede il consenso dell'interessato in quanto previsto da norma di legge.
Previsione di processo decisionale automatizzato – Profilazione	Non è previsto alcun processo decisionale automatizzato ivi compresa alcuna forma di profilazione dei suoi dati personali.
Trasferimento dati verso Paesi Terzi extra UE	I Suoi dati personali non saranno oggetto di trasferimento presso Paesi Terzi extra europei o Organizzazioni internazionali.
Fonte origine dei dati (ex art. 14 GDPR)	I dati personali che La riguardano possono essere raccolti anche presso terzi, per gli adempimenti di legge, richiedendoli direttamente presso altre pubbliche amministrazioni e autorità, nonché tramite banche dati pubbliche.
Conferimento dei dati	Il conferimento dei dati indicati nella domanda e nei documenti richiesti dalla procedura di reclutamento è obbligatorio. Il mancato conferimento potrebbe comportare l'impossibilità di prendere in considerazione la Sua candidatura e la partecipazione alla procedura concorsuale.

La versione sempre aggiornata di questa informativa è resa disponibile, nell'apposita sezione del sito web istituzionale all'indirizzo https://www.sanita.puglia.it/web/ospedaliriunitifoggia/privacy1.

[leggi il QR Code per accedere subito all'informativa privacy *on-line*]

Il Titolare del trattamento
Azienda Ospedaliero Universitaria "Policlinico Riuniti" di Foggia

Avvisi

COMUNE DI ALLISTE

Avviso di proroga del bando per l'assegnazione del lotto n. 9 del comparto n. 14 del P.I.P. comunale, approvato con delibera del C.C. n. 61 del 13 dicembre 2000 e s.m.i. ad eventuali aventi diritto.

Con determinazione n. 649 del 09/11/2023 è stata disposta la proroga di giorni 15 del termine di presentazione delle domande concernenti il bando per l'assegnazione del lotto n. 9 del comparto n. 14 del P.I.P. comunale, approvato con delibera del C.C. n. 61 del 13 dicembre 2000 e ss.mm.ii. pubblicato sul B.U.R.P. n. 90 del 05/10/2023; con la precisazione che le domande, pervenute in seguito alla proroga di cui al precedente punto 2, saranno utilizzate unicamente per la formazione di una graduatoria da cui attingere per l'assegnazione di ulteriori lotti eventualmente disponibili.

Il Responsabile del Settore III
Salvatore Manni

COMUNE DI SAN PANCRAZIO SALENTINO

Rende noto. Indizione bando di concorso per l'assegnazione in locazione di alloggi di edilizia residenziale pubblica, compresi quelli di proprietà comunale, che si renderanno disponibili nel Comune di San Pancrazio Salentino.

Bando di concorso per l'assegnazione in locazione di alloggi di edilizia residenziale pubblica, compresi quelli di proprietà comunale, che si renderanno disponibili nel Comune di San Pancrazio Salentino.

SI INFORMA LA CITTADINANZA

CHE È INDETTO IL NUOVO BANDO PER L'ASSEGNAZIONE DI ALLOGGI DI EDILIZIA RESIDENZIALE PUBBLICA DISPONIBILI E/O DI QUELLI CHE SI RENDERANNO DISPONIBILI NEL COMUNE DI SAN PANCRAZIO SALENTINO

La domanda di partecipazione deve essere compilata esclusivamente su apposito modello predisposto dal Comune, scaricabile dal sito internet comunale https://www.comune.sanpancraziosalentino.br.it/it nell'apposita sezione: HOME- PAGE - BANDO DI CONCORSO ASSEGNAZIONE ALLOGGI EDILIZIA RESIDENZIALE PUBBLICA - BANDO n. 1/2023, ovvero, in distribuzione lunedì, martedì, mercoledì e venerdì dalle ore 9.00 alle ore 12.00 e giovedì dalle ore 16.00 alle ore 18.00 presso l'Ufficio Tecnico Comunale - Piazza Umberto I n. 5.
La domanda, corredata dalla fotocopia di un valido documento di identità del richiedente e compilata con l'indicazione di tutti i dati e con allegati i documenti richiesti, deve essere intestata al Comune di SAN PANCRAZIO SALENTINO - Piazza Umberto I, 5, 72026 SAN PANCRAZIO SALENTINO (BR) e deve riportare sulla busta la seguente causale:

DOMANDA DI ASSEGNAZIONE ALLOGGI EDILIZIA RESIDENZIALE PUBBLICA - BANDO 1/2023 .

La domanda, racchiusa in una busta deve essere presentata al protocollo comunale, perentoriamente, **entro le ore 12:00 di giovedì 18 gennaio 2024** con una delle seguenti modalità, pena esclusione:

- a mezzo di raccomandata A/R (in tal caso farà fede la data del timbro postale di spedizione);
- per via telematica mediante un indirizzo personale di posta elettronica certificata (PEC) ovvero di un proprio delegato alla trasmissione, al seguente indirizzo: **protocollo.comunesanpancraziosalentino@pec.rupar.puglia.it.**
  In caso di invio tramite un delegato, alla Pec deve essere allegato il documento di delega alla trasmissione firmato dal richiedente e il documento di riconoscimento del delegato;
- direttamente all'Ufficio Protocollo del Comune di SAN PANCRAZIO SALENTINO - Piazza Umberto I, 5 (piano primo).

Alla domanda, deve essere allegata copia di un valido documento di identità di chi la sottoscrive, ai sensi del D.P.R. n. 445/2000.
Ogni ulteriore precisazione è riportata nel bando di partecipazione pubblicato sul sito istituzionale:

- https://www.comune.sanpancraziosalentino.br.it/it nell'apposita sezione: HOME-PAGE - BANDO DI CONCORSO ASSEGNAZIONE ALLOGGI EDILIZIA RESIDENZIALE PUBBLICA - BANDO 1/2023;
  Per ogni utile informazione gli interessati potranno rivolgersi:
- All'ufficio tecnico del Comune, Piazza Umberto I, n. 5, il lunedì, martedì, mercoledì e venerdì (ore 9,00/12,00), giovedì (ore 16.00/18.00);
- Alle Sedi delle Organizzazioni Sindacali

SI AVVERTE CHE TUTTI GLI ISCRITTI NELLA PRECEDENTE GRADUATORIA SONO TENUTI A RIPRESENTARE NUOVA ISTANZA DI PARTECIPAZIONE Al BANDO DI CONCORSO.

L'ASSESSORE ALLE POLITICHE SOCIALI
Arch. Mimma Anna Maggiore

IL SINDACO
Dott. Edmondo MOSCATELLI

CONSORZIO PER LA BONIFICA DELLA CAPITANATA FOGGIA

Estratto del provvedimento n. 26093 del 6/11/2023

DISPOSIZIONE DI PAGAMENTO DIRETTO DELLE INDENNITÀ DI ASSERVIMENTO CONDIVISE

Legge 205/2017 art. 1 comma 518. Primo Stralcio del Piano Nazionale degli interventi nel settore idrico - sezione "invasi". Codice Intervento: 518/1. DPCM 17/04/2019. Lavori di: "Impianti irrigui Sud Fortore - Ripristino tratta dismessa dell'Adduttore Primario - 5B" - Agro di Foggia. Importo di finanziamento € 5.379.840,00 - CUP: J78G1700015000 - CIG 9237887184 - Dichiarazione di pubblica utilità: Deliberazione Consiglio di Amm.ne n.1810 del 27/09/2021.

Il Dirigente dell'Ufficio espropri

...omissis...

Ai sensi degli artt. 20.8 e 26 Tues;

DISPONE ED AUTORIZZA

Art. 1

Il pagamento diretto, ai sensi dell'art. 26 del d.p.r. 327/01, delle indennità di asservimento e occupazione temporanea condivise in favore delle ditte proprietarie dei terreni interessate dall'esecuzione dei lavori indicati in epigrafe, comprese nell'allegato elenco che forma parte integrante della presente disposizione.

Art. 2

Ai sensi dell'articolo 35 del d.p.r. 327/01, le somme delle quali è disposto il pagamento, trattandosi di indennità di asservimento e di occupazione temporanea, non costituiscono plusvalenze e come tali non sono soggette alla ritenuta del 20% a titolo di imposta, prevista dall'art. 11 della legge 413/91.

Art. 3

Di dare immediata notizia del presente provvedimento, ai sensi degli artt. 26 commi 7 e 8 Tues e 4 lett. d) L.R. n. 3/05, a chi risulti titolare di un diritto e di provvedere alla sua pubblicazione per estratto nel BURP. Il presente provvedimento diverrà esecutivo se nel termine di 30 gg. dal compimento della predetta formalità non saranno proposte da terzi opposizioni al pagamento delle indennità.

Art. 4

Di eseguire il pagamento delle indennità di cui al precedente art. 1, entro il termine di 60 gg. da quando il presente provvedimento diverrà esecutivo, a mezzo di bonifico bancario/postale in favore degli aventi diritto, sulla base delle disposizioni di pagamento e assunzione di responsabilità resi dagli stessi.

Art. 5

Di dare atto che a seguito di quanto innanzi indicato, questo Consorzio procederà senza indugio ad emettere il relativo decreto di asservimento a norma dell'art. 23 Tues.

L'onere derivante dal presente provvedimento trova copertura finanziaria per l'importo di € 192,00 nella somma prevista per "*Acquisizione aree ed immobili e occupazioni temporanee"* e per la differenza nell'importo previsto alla voce spesa "Imprevisti" del quadro economico di finanziamento approvato con Determinazione Presidenziale n. 1159 del 28/06/2021.

Il Dirigente dell'Ufficio Espropri
dott. Domenico Maiorana

Estratto Elenco allegato

n. ordine	DATI CATASTALI						Occupaz. Tempor.			Asservimento			Valore Agricolo 2020 €/m²	Indennità di Occup. Tempor. (1/12 V.M.) €	Indennità di asserv.to(% V.A.) €	Indennità totale per ditta €
	DITTA INTESTATARIA	Diritti ed oneri reali	F°	P.lla	Superf. Ha a ca	Coltura catastale	Lunghezza m	Larghezza m	Superficie m²	Lunghezza m	Larghezza m	Superficie m²				
3	, PALENA Angela Maria Anna Rosaria , PALENA Lucia Anna Mattia . PALENA Raffaela Maria Franca	Pr. x 1/3 s.b. Pr. x 1/3 s.b. Pr. x 1/3 s.b.	181	147	16 95 31	Seminativo	46	6,5	299,00	46	6,5	299,00	3,35	**83,47**	**751,24**	**834,71**
4 (*)	MODERNE SEMOLERIE ITALIANE S.P.A. *nota: intervento in relining*	Propr. per 1/1	181	266	2 27 88	Ente Urbano	-	-	(*)	35	6,5	227,50	0,60	**0,00**	**133,09**	**133,09**
						TOTALE			**299,00**			**526,50**		**83,47**	**884,33**	**967,80**

CONSORZIO PER LA BONIFICA DELLA CAPITANATA FOGGIA

Estratto del provvedimento n. 26177 del 07/11/2023

DISPOSIZIONE DI PAGAMENTO DIRETTO DELLE INDENNITÀ DI ESPROPRIAZIONE CONDIVISE

Patto per la Puglia (FSC 2014-2020) Settore Prioritario Infrastrutture - DGR n°545/2017 "Infrastrutture per l'utilizzazione della risorsa idrica e reti di distribuzione". Lavori "Aumento della capacità della vasca di Finocchito per le attività di manutenzione della diga di Occhito". Agro di Casalvecchio di Puglia. Importo € 5.000.000,00. CUP: J62E18000000002. CIG: 9440154585. Dichiarazione pubblica utilità: Determinazione Presidenziale consortile n. 76 del 16/03/2023.

Il Dirigente dell'Ufficio espropri

...omissis...

Ai sensi degli artt. 20.8 e 26.1 Tues,

DISPONE ED AUTORIZZA

Art. 1

Il pagamento diretto in favore delle ditte comprese nell'unito elenco che forma parte integrante della presente disposizione, della somma a fianco di ciascuna di esse indicata, quale indennità di espropriazione condivisa comprensiva dell'indennità di occupazione d'urgenza calcolata ai sensi dell'art. 50 Tues e ristoro dei frutti pendenti spettanti in conseguenza dell'esecuzione dei lavori indicati di che trattasi.

Art. 2

Di dare atto che, ai sensi dell'articolo 35 d.p.r. 327/01, le somme delle quali è disposto il pagamento non sono soggette alla ritenuta del 20% a titolo di imposta, prevista dalla legge 413/91 art.11, trattandosi di espropriazioni di terreni non edificabili ricadenti in zona rurale di tipo "E", come da certificazione urbanistica, prot. 26 dello 04/07/2022, rilasciata dai Servizi Tecnici del Comune interessato.

Art. 3

Di dare immediata notizia del presente provvedimento, ai sensi degli artt. 26 commi 7 e 8 d.p.r. 327/01 e 4 lett. d) L.R. n. 3/05, a chi risulti titolare di un diritto e di provvedere alla sua pubblicazione per estratto nel BURP. Il presente provvedimento diverrà esecutivo se nel termine di 30 gg. dal compimento della predetta formalità non saranno proposte da terzi opposizioni al pagamento delle indennità.

Art. 4

Di eseguire il pagamento delle indennità di cui al precedente art. 1, entro il termine di 60 gg. da quando il presente provvedimento diverrà esecutivo, a mezzo di bonifico bancario/postale in favore degli aventi diritto, sulla base delle disposizioni di pagamento e assunzione di responsabilità resa dagli stessi.

Art. 5

Di dare atto che, a seguito di quanto innanzi indicato, questo Consorzio procederà senza indugio ad emettere il relativo decreto di espropriazione a norma dell'art. 23 Tues.

L'onere derivante dal presente provvedimento trova copertura finanziaria nella somma prevista per "Espropri", di cui al quadro economico di finanziamento rideterminato a seguito della gara, giusta Determinazione Presidenziale n. 99 del 13/04/2023.

Il Dirigente dell'Ufficio Espropri
Dott. Domenico Maiorana

(Allegato) Elenco ditte

n° ord.	n° ditta	DITTA	Titolo di possesso	F°	P.lla	Superficie catastale ha a ca	Coltura catastale accertata	Superficie da espropriare m²	Superficie da occ. Tempor m²	Valore Agricolo 2020 €/m²	Occupaz. 5/144 Valore agricolo €/m²	Indennità provv. di espropr. €	Indennità di occup. Temp. €	Importo totale €	VAM 2019 R.A.3	Indennità aggiuntiva artt. 40.4 e 42 Dpr 327/01	Anticipaz. Colturali e/o frutti pend. Accert.	Importo totale €
1	2	TOSCHES Michele Carmine	Prop. 1/1 comleg.	1	252	87 75	SEM.VO	8.775	8.775	2,8	0,09	24.570,00	789,75	25.359,75		-	-	25.359,75
2	3	FALCONE Giovanni Matteo	Pr. x 1000/1000	1	253	85 00	SEM.VO	8.500	8.500	2,8	0,09	23.800,00	765,00	24.565,00	0,816	6.936,00		
						34 00	ULIV.	3.400	3.400	3,6	0,12	12.240,00	408,00	12.648,00	1,530	5.202,00		
								11900	11.900					37.213,00		12.138,00	4.046,00	53.397,00
3	4	FRATTA Rosa	Propr. x 1/3	1	254	44 62	SEM.VO	4.462	4.462	2,8	0,09	12.493,60	401,58	12.895,18				
	-	CALZONE Michele	Prop. x 1/3 b.p			14 68	SEM.VO	1.468	1.468	2,8	0,09	4.110,40	132,12	4.242,52				
	-	CALZONE Maria Grazia	Prop. x 1/3 b.p	1	255	59 30	SEM.VO	5.930	5.930	2,8	0,09	16.604,00	533,70	17.137,70				
	-	MANGIACAVALLO Pasquale	Affittuario					11.860	11.860					34.275,40	0,816	9.677,76	-	43.953,16
4	5	ANDREANO Franco Mario	Enfiteusi 1/1	1	256	1 22 00	SEM.VO	12.200	12.200	2,8	0,09	34.160,00	1.098,00	35.258,00		-	-	35.258,00
	-	COMUNE DI CASALVECCHIO DI PUGLIA	Concedente															
5	6	CALZONE Michele	Prop. 1/1 b.p.	1	257	96 30	SEM.VO	9.630	9.630	2,8	0,09	26.964,00	866,70	27.830,70	0,816	7.858,08	-	35.688,78
6	8	ORSOGNA Nicola Carlo	Prop. per 1/1	1	111	05 36	SEM.VO	536	536	2,8	0,09	1.500,80	48,24	1.549,04		-		
						29 64	SEM.VO	2.964	2.964	2,8	0,09	8.299,20	266,76	8.565,96		-		
								3500	3500					10.115,00			-	10.115,00
7	9	CUTAIO Agostino	Prop. per 1/1	1	281	20 47	SEM.VO	2.047	2.047	2,8	0,09	5.731,60	184,23	5.915,83	0,816	1.670,35		
						33	SEM.VO	33	33	2,8	0,09	92,40	2,97	95,37	0,816	26,93		
								2080	2.080					6.011,20		1.697,28	-	7.708,48
							TOTALE	**59.945**	**59.945**			**170.566,00**	**5.497,05**	**176.063,05**		**31.371,12**	**4.046,00**	**211.480,17**

SOCIETA' ACQUEDOTTO PUGLIESE

Ordinanza prot. n. 074041 del 13 novembre 2023

Intervento P1063 - Completamento acquedotto del Locone - II Lotto - dal Torrino Di Barletta al Serbatoio di Bari-Modugno" ORDINANZA PAGAMENTO INDENNITA' ACCETTATE - agro di BITONTO.

UFFICIO ESPROPRI e SANATORIE

Premesso che:

- con Determina Dirigenziale n.**11 del 31-01-2023** l'Autorità Idrica Pugliese ha approvato il progetto per il "*Completamento dell'Acquedotto del Locone - II Lotto - dal Torrino Di Barletta al Serbatoio di Bari-Modugno - Intervento P1063*" nonché ha dichiarato la pubblica utilità delle opere ivi previste;
- con la Determinazione n. 16 del 22/04/2016 l'A.I.P. (rinnovata con delega amministrativa n.55 del 04_08_2021) ha conferito la delega all'Acquedotto Pugliese S.p.A. per l'esercizio delle potestà espropriative strumentali alla realizzazione dei lavori in oggetto;
- l'Acquedotto Pugliese S.p.A. ha accettato la predetta delega, costituendo l'ufficio per le espropriazioni assegnando le procure per l'esecuzione di tali funzioni all'Ing. Sergio Blasi e nominando come Responsabile di questo procedimento espropriativo il geom. Vito Cascini;
- la suddetta disciplina di delega contempla – alla lettera d) dell'art. 2 – anche le attività connesse al presente atto;
- è stata data comunicazione ai proprietari interessati dell'efficacia della suddetta dichiarazione di pubblica utilità, giusto art.17 del D.P.R. 327/2001, e invitando nel contempo i proprietari a presentare osservazioni scritte o fornire ogni utile elemento per determinare il valore da attribuire all'area ai fini della liquidazione;
- le indennità per l'esproprio dei beni necessari ai lavori sono state determinate e offerte a tutti i proprietari, indicando al contempo i termini entro cui comunicarne la loro condivisione, la richiesta di stima tecnica o acconsentire al deposito delle stesse indennità presso la Cassa DD PP dello stato.

Viste le comunicazioni delle ditte proprietarie che hanno dichiarato di voler cedere volontariamente le aree oggetto di esproprio accettando l'indennità offerta, nonché l'accertamento in corso sull'effettiva piena e libera proprietà dei beni eseguita dell'esame della documentazione di proprietà ovvero titoli d'acquisto o ispezioni ipotecarie o attestazioni notarili.

ORDINA

1. di corrispondere le somme indicate nel prospetto allegato, parte integrante del presente provvedimento, secondo i beneficiari, gli immobili e le somme nello stesso prospetto indicati a titolo di indennità d'esproprio, occupazione e all'esito positivo di suddetti accertamenti di proprietà;
2. di provvedere alla pubblicazione sul Bollettino Ufficiale della Regione Puglia, ai sensi del comma 7 dell'art. 26 del D.P.R. 327/01, di una copia del presente decreto con i dati personali oscurati ai fini della privacy.

Bari, lì 13-11-2023

Il Responsabile Espropri e Sanatorie
Ing. Sergio Blasi

Allegati:

1 Elenco Beneficiari immobili e indennità

2 Elenco per Pubblicazione

Intervento P1063 - Completamento acquedotto del Locone - II Lotto - dal Torrino Di Barletta al Serbatoio di Bari-Modugno - agro di **BITONTO** - Allegato **NUM.2** Prot. **074041**/AQP del **13-11-2023**

NUMERO		DATI PROPRIETARI			DATI CATASTALI													Indennità				
PIANO	N. DITTA	Nome e Cognome	COMUNE DI NASCITA O SEDE	Data di nascita	Foglio	Particella	ha	are	ca	TITOLO	QUOTA DI POSSESSO	Qualità	Classe	Superficie esproprio (mq)	Superficie laterale (mq)	vam	Comune	INDENNITA DI ESPROPRIO	OCCUPAZIONE SOPRASSUOLO MANUFATTI	TOTALE INDENNITA'	MAGGIORAZIONE DPR 327/01 ART 45 COMMA 2 LETTERA D	FITTO
691	**400**	SARACINO MASSIMO			15	8		28	85	Proprieta'	1|1	ULIVETO	3	179	107		Bitonto	494,34 €	45,28 €	539,63 €		
706	**409 a**	CONGREGAZIONE DEL SANTISSIMO ROSARIO IN BITONTO			16	109			07	Diritto del concedente	1|1	ULIVETO	3	932	505		Bitonto	2.254,73 €	227,53 €	2.482,26 €		
	409 b	PERRINI NICOLA						51	70	Enfiteusi	1|1	ULIVETO	2									
711	**413 a**	MUSCHITIELLO PIETRO			25	648	01	34	75	Proprieta'	1|2	FRUTT IRRIG	U	135		1,7	Bitonto	256,50 €	1.373,81 €	1.630,31 €	229,50 €	
	413 b	SBLENDORIO LORETA						13	25	Proprieta'	1|2	MANDORLETO	3								229,50 €	
715	**416 a**	SOEGENTE MARIA ANTONIA			25	490		02	53	Proprieta'	1|1	ULIVETO	3	64	42		Bitonto	121,60 €	3.513,34 €	4.653,66 €		
716	**416 b**				25	391		12	29	Proprieta'	1|2	ULIVETO	3	325	237		Bitonto	617,50 €	88,98 €			
718					25	492		05	88			ULIVETO	3	63	103		Bitonto	119,70 €	26,28 €			
719					25	392		08	12			ULIVETO	3	70	140		Bitonto	133,00 €	33,25 €			
717	**417 a**	AVALLONE MARIA			25	491		15	00	Usufrutto	2|8	ULIVETO	3	545	567		Bitonto	1.035,50 €	8.567,81 €	2.400,83 €		
	417 c	MARRONE GIUSEPPE						16	76	Proprieta'	2|8	ULIVETO	3									
	417 f	MARRONE RAFFAELLA								Proprieta'	2|8									2.400,83 €		
	417 g	MARRONE ANNALISA								Proprieta'	4|72									533,52 €		
	417 h	MARRONE DANIELA								Proprieta'	4|72									533,72 €		
	417 i	MARRONE MICHELA								Proprieta'	4|72									533,72 €		
	417 l	VALERIO MARIA								Proprieta'	6|72									800,28 €		
721	**418**	BERARDI MICHELE			25	808			50	Proprieta'	1|1	ULIVETO	3	22			Bitonto	43,40 €	3,48 €	2.960,25 €		
722					25	23	01	09	19			ULIVETO	3	1335	835		Bitonto	2.569,79 €	343,58 €			
727	**422**	CANNITO NICOLA			25	673	01	25	02	Proprieta'	1|1	ULIVETO	3	995	525	1,8	Bitonto	2.546,40 €	6.359,65 €	8.906,05 €	3.582,00 €	
742	**431**	AVELLIS MARIA PASQUALE			26	39		20	93	Proprieta'	1|1	ULIVETO	2	52	213		Bitonto	98,80 €	41,96 €	140,76 €		
764	**445**	MODUGNO ROSANNA			17	252		76	77	Proprieta'	1|1	ULIVETO	3	1072	668		Bitonto	2.287,79 €	1.994,98 €	4.282,77 €		

NUMERO			DATI PROPRIETARI			DATI CATASTALI												Indennità				
PIANO	N. DITTA		Nome e Cognome	COMUNE DI NASCITA O SEDE	Data di nascita	Foglio	Particella	ha	are	ca	TITOLO	QUOTA DI POSSESSO	Qualità	Classe	Superficie esproprio (mq)	Superficie laterale (mq)	vam	Comune	INDENNITA DI ESPROPRIO	OCCUPAZIONE SOPRASSUOLO MANUFATTI	TOTALE INDENNITA'	MAGGIORAZIONE DPR 327/01 ART 45 COMMA 2 LETTERA D	FITTO
768	448	a	LABIANCA GRAZIA			17	305		03	90	Proprieta'		MANDORLETO	3	694	555		Bitonto	1.600,48 €	5.442,42 €	7.042,90 €		
	448	b	LABIANCA MICHELE						40	13	Usufrutto	1|2	ULIVETO	4									
	448	c	MASCIALE ANGELA								Usufrutto	1|2											
769	449	a	BERARDI ALESSANDRA			26	17		50	18	Proprieta'	1/3	ULIVETO	3	171			Bitonto	324,90 €	4.881,21 €	1.735,37 €		
	449	b	BAERARDI FRANCESCO								Proprieta'	1/3									1.735,37 €		
	449	C	BERARDI VINCENZO								Proprieta'	1|3									1.735,37 €		
775	455	a	MATERA NICOLA			26	23		35	50	Proprieta'	1|2	ULIVETO	2	95	201		Bitonto	180,50 €	1.358,08 €	769,29 €		
	455	b	PICE ROSA								Proprieta'	1|2									769,25 €		
777	457		PASTORESSA NICOLETTA			17	362		19	93	Proprieta'	1|1	ULIVETO	4	872	1008		Bitonto	1.763,30 €	297,67 €	2.060,96 €		
	461	b	TASSIELLO ANTONIO								Proprieta'	2/30									137,50 €		
	461	e	TASIELLO ORONZO								Proprieta'	2/30									137,50 €		
784	462	a	SCOLAMACCHIA MARIA			18	96		77	23	Proprieta'	1|2	ULIVETO	3	773	1072		Bitonto	1.468,70 €	608,42 €	2.077,12 €		
	462	b	SPADAVECCHIA COSIMO LEONARDO								Proprieta'	1|2											
809	478	a	ARRIGONI GIOVANNI			28	380		04	01	Proprieta'	1|21	SEMINATIVO	2	495	237		Bitonto	940,50 €	3.612,46 €	312,24 €		
	478	b	ARRIGONI PAOLO						25	91	Proprieta'	1|21	ULIVETO	3							312,24 €		
810	478	c	ARRIGONI ROBERTO			28	244			54	Proprieta'	1|21	ULIVETO	3	6	5		Bitonto	11,40 €	1,74 €	312,44 €		
811	478	d	LISO ALDO			28	243		02	88	Proprieta'	3|21	ULIVETO	3	42	25		Bitonto	210,00 €	27,92 €	936,73 €		
812	478	e	LISO FRANCESCO			28	408		04	50	Proprieta'	3|21	ULIVETO	3	142	97		Bitonto	269,80 €	37,84 €	936,73 €		
816	478	f	LISO MARCO			28	27		80	37	Proprieta'	2|21	ULIVETO	2	470	295		Bitonto	1.324,32 €	121,13 €	624,49 €		
	478	g	LISO MARIA VITTORIA								Proprieta'	3|21									936,73 €		
		h	GERACI FRANCESCO								Proprieta'	3|63									312,24 €		
	478	i	GERACI ANGELA								Proprieta'	2|21									624,49 €		
	478	l	LISO VINCENZO								Proprieta'	3|21									936,76 €		
	478	m	REHO ANTONIA								Proprieta'	1|21									312,24 €		

NUMERO		DATI PROPRIETARI			DATI CATASTALI												Indennità				
PIANO	N. DITTA	Nome e Cognome	COMUNE DI NASCITA O SEDE	Data di nascita	Foglio	Particella	ha	are	ca	TITOLO	QUOTA DI POSSESSO	Qualità	Classe	Superficie esproprio (mq)	Superficie laterale (mq)	vam	Comune	INDENNITA DI ESPROPRIO	OCCUPAZIONE SOPRASSUOLO MANUFATTI	TOTALE INDENNITA'	MAGGIORAZIONE DPR 327/01 ART 45 COMMA 2 LETTERA D	FITTO
844	**497**	LOVASCIO RAFFAELE			42	513		86	17	Proprieta'	1|1	ULIVETO	2	1113	686		Bitonto	2.685,00 €	284,84 €	2.969,85 €		
58/86	**507 i**	PETTA ANNA			51	361		72	01	Proprieta'	1|6	ORTO IRRIG		880	470		Bitonto	2.833,61 €	253,13 €	514,46 €		
880	**518**	MICCIONE LETIZIA			63	277		06	22	Proprieta'	1|1	ULIVETO	3	65			Bitonto	123,50 €	3.506,85 €	4.205,10 €		
881					63	141		12	46			ULIVETO	3	265	185		Bitonto	503,50 €	71,25 €			
898	**531**	AMENDOLAGINE CARMELA			64	97		18	30	Proprieta'	1|1	ULIVETO	4	257	185		Bitonto	607,85 €	2.692,40 €	3.300,25 €		
910	**543 h**	VENTAFRIDDA ANGELO								Diritto del concedente										1.531,37 €		
	543 c	BALLATORE SIMONE								Enfiteusi	1|3											
912	**545 a**	RUBINO ANTONIO			64	274		06	24	Proprieta'	1/3	ULIVETO	3	204	229		Bitonto	387,60 €	3.128,05 €	1.171,88 €		
932	**560**	LATTANZIO LORENZO			76	51		83	29	Proprieta'	1|1	ULIVETO	3	156	93		Bitonto	606,97 €	39,43 €			
933					76	52		84	24			ULIVETO	3	280	184		Bitonto	841,47 €	73,47 €	1.561,34 €		
932-933	**560**	LATTIANZO LEONARDO			76	51-52				FITTAVOLO		ULIVETO		436		1,8	Bitonto					784,80 €
937	**563 a**	DI CIAULA LUCIA			76	241		41	38	Livellario in parte Oneri		ULIVETO	3	671	494		Bitonto	1.472,52 €	184,46 €	828,49 €		
	563 b	MAGGIO ALBINO						01	74	livellario in parte Oneri		VIGNETO	1							276,16 €		
	563 c	MAGGIO EMILIA								livellario in parte Oneri										276,16 €		
	563 d	MAGGIO NICOLA								livellario in parte Oneri										276,16 €		
	563 e	SEMINARIO DI TERAMO								Diritto del concedente												
		MANGIALARDI ANGELO								FITTAVOLO		ULIVETO		671		1,8						1.207,80 €
949	**568**	VACCARELLI FRANCESCO			76	448		11	60	Proprieta'	1|1	ULIVETO	4	43			Bitonto	81,70 €	6,81 €	88,51 €		
																				74.556,26 €	4.041,00 €	1.992,60 €

SOCIETA' RETE FERROVIARIA ITALIANA
Provvedimento n. 82/22b/DEP del 2 novembre 2023
ORDINANZA DI DEPOSITO DELLE INDENNITA' DEFINITIVE DI ESPROPRIO.

Il Direttore dell'Ufficio Territoriale per le espropriazioni

- VISTO il D.M. 138 – T del 31 Ottobre 2000, il Ministro dei Trasporti e della Navigazione ha rilasciato a Ferrovie dello Stato – Società Trasporti e Servizi per azioni, oggi Rete Ferroviaria Italiana – R.F.I. S.p.A., a far data dal 1° Luglio 2001, la concessione ai fini della gestione dell'infrastruttura ferroviaria nazionale;

- VISTO l'art. 6 del sopra citato D.M. 138 – T, sostituito dall'art. 1 del Decreto del Ministro delle Infrastrutture e dei Trasporti 60 – T del 28 Novembre 2002, ed in particolare il comma 3, il concessionario R.F.I. S.p.A. è stato delegato, in conformità a quanto previsto dall'art. 6 comma 8, del D.P.R. 327/2001 e s.m.i., ad emanare tutti gli atti del procedimento espropriativo nonché ad espletare tutte le attività al riguardo previste dal D.P.R. 327/2001;

- VISTA la Disposizione Organizzativa di Rete Ferroviaria Italiana n. 191/AD del 12 luglio 2021, con la quale è stato, tra l'altro, ridefinito il modello organizzativo delle Direzioni Operative Infrastrutture Territoriali, incaricate di espletare le attività e le funzioni proprie dell'Ufficio Territoriale per le Espropriazioni, ai sensi e per gli effetti dell'art. 6, comma 2 del D.P.R. 327/2001;

- VISTA la Delibera n. 98 del 18/11/2016, con la quale il Referente di Progetto ha approvato il progetto definitivo e dichiarata la pubblica utilità – ai sensi e per gli effetti di cui all'art.12 del D.P.R. 327/2001 e s.m.i. – per i *"Lavori per la realizzazione di un sottovia al km 659+366, per la soppressione del passaggio a livello posto al km 659+372 (Località Torre a Mare, via Scizzo) della linea Bari – Lecce, in ambito dei Comuni di Bari e Noicattaro (BA)"*;

- VISTO che con Delibera n. 33/22bis/OCC del 09/10/2018 il Dirigente dell'Ufficio per le Espropriazioni ha emesso il Decreto d'Occupazione di Urgenza, ai sensi e per gli effetti dell'art. 22 bis del DPR 327/2001 e s.m.i. per i lavori di *"Lavori per la realizzazione di un sottovia al km 659+366, per la soppressione del passaggio a livello posto al km 659+372 (Località Torre a Mare, via Scizzo) della linea Bari – Lecce, in ambito dei Comuni di Bari e Noicattaro (BA)" – per la parte di opera (rampa) ricadente nel territorio del Comune di Bari"*;

- VISTO che, il provvedimento di cui sopra è stato regolarmente eseguito in data 07 novembre 2018, attraverso la redazione dei verbali di consistenza ed immissione nel possesso delle aree interessate;

- CONSIDERATO che, fra gli immobili interessati figurano anche le p.lle 2698 (ex 389), 2694, 2704 e 2705 (ex 238) e 303 del Fg 4 e la p.lla 2623 (ex 17) del foglio 4 allegato A - del Comune di Bari – sez. G Loc. Torre a Mare, intestata attualmente in catasto all' IMPRESA CRESCENTE S.R.L. per la piena proprietà;

- VISTO che si è provveduto, tramite PEC in data 04/09/2023, alla comunicazione dell'offerta dell'indennità di esproprio, alla Ditta IMPRESA CRESCENTE S.R.L. proprietaria della p.lla 2623 (ex 17) del foglio 4 allegato A - del Comune di Bari;

- VISTO che si è provveduto, tramite PEC in data 10/10/2023, alle comunicazioni delle offerte delle indennità di esproprio, alla Ditta IMPRESA CRESCENTE S.R.L. proprietaria delle p.lle 2698 (ex 389), 2694, 2704 e 2705 (ex 238) e 303 del Fg 4 - del Comune di Bari;

- ACCERTATO che ad oggi non sono pervenute accettazioni delle indennità offerte comunicate né da parte della Ditta proprietaria, né da parte di altri soggetti;

- VISTA la Delibera n. 102 del 16/11/2021, con la quale è stato prorogato fino al 18/11/2023 il termine di validità della Pubblica Utilità - ai sensi del D.P.R. 327/2001 e s.m.i;

- CONSIDERATO che i lavori in questione sono in fase di ultimazione, mentre è stata completata l'attività dei frazionamenti, per le particelle interessate dalla realizzazione delle opere;

- VISTO il Frazionamento Tipo n. 2023/ BA0224077 approvato in data 04 ottobre 2023 dal Catasto di Bari – gli immobili p.lla 389, di cui al Piano 6, p.lla 238 e 303 di cui al Piano 9, p.lla 17 di cui al piano 15, di proprietà di Codesta Ditta, sono stati interessati dall'attività espropriativa, a tal fine sono stati generati i nuovi mappali n. 2698 (ex 389); n. 2694, 2704 e 2705 (ex 238); n. 2623 (ex 17), le cui superfici sono rispettivamente pari a mq 93, 370, 3, 14 e 115; mentre rimane invariato il mappale n. 303 interessato interamente dalla procedura per la corrispettiva superficie totale di mq 413.

- VISTO il D.P.R. 8 giugno 2001 n. 327, così come modificato e integrato con D.Leg.vo 27.12.2002 n. 302;

- VISTO l'art. 26 del D.P.R. 327/2001 e s.m.i.

ORDINA

i depositi presso il Ministero dell'Economia e delle Finanze - Ragioneria Territoriale dello Stato di Bari/Barletta-Andria-Trani – delle indennità definitive di espropriazione appresso elencate, per la piena proprietà degli immobili censiti al Catasto Fabbricati in Comune di Bari a favore della seguente Ditta:

N. Ord.	Ditta proprietaria	Comune	Fg.	Mappale	Superficie occupata	Indennità definitiva di esproprio €
1	**IMPRESA CRESCENTE S.R.L.** sede in omissis Cod. Fisc.: omissis - Proprietà 1/1;	Bari	4	2698 (ex 389)	93,00 mq	€ 3.821,75
				2694 (ex 238)	370,00 mq	€ 15.204,83
				2704 (ex 238)	3,00 mq	€ 123,28
				2705 (ex 238)	14,00 mq	€ 575,31
				303	413,00 mq	€ 16.971,91
				2623	115,00 mq	€ 6.827,08

D I S P O N E

inoltre, che agli eventuali terzi titolari di diritti sia data comunicazione della presente Ordinanza e che un estratto venga pubblicato sul Bollettino Ufficiale della Regione nel cui territorio si trovano i beni da asservire ai sensi dell'art. 26, comma 7 del DPR 327/2001.

Decorsi 30 giorni da tale formalità, senza che siano prodotte opposizioni presso questa Autorità Espropriante "Direzione Operativa Infrastrutture Territoriale di Bari sita in Piazza Aldo Moro – Strada interna F.S. n. 57 – Bari 70122", ovvero a mezzo PEC al seguente indirizzo "rfi-dpr-dtp.ba.it@pec.rfi.it", la presente ordinanza diventerà esecutiva.

Bari, lì 02 novembre 2023

Il Dirigente dell'Ufficio Territoriale per le Espropriazioni
Ing. Giuseppe Nicola Paolo Macchia

SOCIETA' PV MANDURIA

PROCEDURA ABILITATIVA SEMPLIFICATA AI SENSI DELL'ARTICOLO 6 DEL D.LGS. 28/2011 PER LA REALIZZAZIONE IMPIANTO DI PRODUZIONE DI ENERGIA ELETTRICA DA FONTE SOLARE FOTOVOLTAICA DENOMINATO "MANDURIA AGR." DI POTENZA NOMINALE PARI A 4.000 kVA, POTENZA INSTALLATA PARI A 3.918,20 kWp E RELATIVE OPERE DI CONNESSIONE ALLA RETE ELETTRICA DI DISTRIBUZIONE RICADENTE INTERAMENTE NEL COMUNE DI MANDURIA (TA), CON OPERE DI CONNESSIONE ALLA RETE DI DISTRIBUZIONE MT RICADENTI NEL COMUNE DI MANDURIA (TA)

Pratica n° 05257750751-28092023-1406

Suap MANDURIA in delega alla CCIAA di TA

CHIEDE	Procedimento
Procedura abilitativa semplificata (P.A.S.) per l'installazione di impianti alimentati da energia rinnovabile	**Procedura abilitativa semplificata (P.A.S.) per l'installazione di impianti alimentati da energia rinnovabile ((ai sensi dell'art. 6 del D. Lgs 28 del 03/03/2011 – art. 6 della L.R. n. 25 del 24/09/2012)**

Scheda anagrafica

[X] DITTA/SOCIETA'/IMPRESA	[ ] PERSONA (Privato)

[X] ISCRITTA ALLA CCIAA

Codice Fiscale
05257750751

(compilare per effettuare il recupero dei dati dal registro imprese)

Informazioni relative all'iscrizione al Registro Imprese

Camera di commercio di:	Numero REA	Data
LECCE	**353678**	

[ ] NON ANCORA ISCRITTA

[ ] NON NECESSITA DI ISCRIZIONE AL RI DELLA CCIAA

DATI DEL DICHIARANTE

Nome	Cognome	Cod.Fiscale
PHILIPP	**COLLESELLI**	

Sesso	Data nascita	Cittadinanza
Maschile		**ITALIA**

Luogo di nascita:

Stato	Provincia
Italia	

Comune

[ ] Se cittadino non UE

Informazioni relative alla residenza :

Stato	Provincia

Comune

Toponimo (DUG)

Denominazione stradale

Numero civico	CAP	eMail/PEC	Telefono fisso/cellulare

Carica
AMMINISTRATORE UNICO

DATI DELLA DITTA/SOCIETA'/IMPRESA

Denominazione (nome della ditta o azienda o ragione sociale)
PV MANDURIA S.R.L.

Forma giuridica	Codice Fiscale	P.IVA
SOCIETA' A RESPONSABILITA' LIMITATA	**05257750751**	**05257750751**

Dati relativi alla sede legale della ditta/società/impresa

Stato	Provincia
Italia	**LECCE**

Comune
LECCE

Toponimo (DUG)
VIA

Denominazione stradale	Numero civico	CAP
VITO MARIO STAMPACCHIA	**48**	**73100**

Telefono fisso/Cellulare	Fax	PEC
		pvmanduriasrl@legalmail.it

Qualifica e dati del procuratore

Qualifica del procuratore
PROFESSIONISTA INCARICATO

Il procuratore:

Nome	Cognome	Sesso	Cittadinanza
MICHELE	**TRAZZA**	**Maschio**	**ITALIA**

Nato a	il

	Provincia		Stato
[X] in Italia		[ ] all'Estero	

Cod.Fiscale

Informazioni relative alla residenza del procuratore:

Residente in	Provincia	CAP

Indirizzo	Tel	Fax

eMail PEC
michele.trazza@ingpec.eu

Oggetto della pratica

descrizione sintetica
REALIZZAZIONE IMPIANTO DI PRODUZIONE DI ENERGIA ELETTRICA DA FONTE SOLARE FOTOVOLTAICA DENOMINATO 'MANDURIA AGR.' DI POTENZA NOMINALE PARI A 4.000 kVA, POTENZA INSTALLATA PARI A 3.918,20 kWp E RELATIVE OPERE DI CONNESSIONE ALLA RETE ELETTRICA DI DISTRIBUZIONE

DOMICILIO ELETTRONICO

Ai fini delle comunicazioni relative al presente procedimento si elegge il proprio domicilio elettronico presso la seguente casella di posta elettronica (domicilio elettronico)

DOMICILIO ELETTRONICO: (N.B. Inserire l'indirizzo della casella PEC a cui lo Sportello dovrà inviare la ricevuta e le altre comunicazioni relative alla pratica)
michele.trazza@ingpec.eu

[X] Si dichiara di essere consapevoli che nel caso non venga indicata una casella di posta elettronica certificata (PEC), non si avra' la certezza del buon esito dell' eventuale scambio di comunicazioni che seguiranno la presente istanza

Dichiarazione di consapevolezza ex artt. 46 e 47 DPR 445/2000

[X] Dichiara di essere consapevole che le dichiarazioni false, la falsità negli atti e l'uso di atti falsi comportano l'applicazione delle sanzioni penali previste dall'art. 76 del D.P.R. 445/2000 e la decadenza dai benefici eventualmente conseguenti al provvedimento emanato sulla base della dichiarazione non veritiera nonchè il divieto di accesso a contributi, finanziamenti e agevolazioni per un periodo di 2 anni decorrenti da quando l'amministrazione ha adottato l'atto di decadenza, come previsto dall'art. 75 del D.P.R. 445/2000.

INFORMATIVA SULLA PRIVACY (Art. 13 del Reg. UE n. 2016/679 del 27 aprile 2016)

Il Reg. UE n. 2016/679 del 27 aprile 2016 stabilisce norme relative alla protezione delle persone fisiche con riguardo al trattamento dei dati personali. Pertanto, come previsto dall'art. 13 del Regolamento, si forniscono le seguenti informazioni:

Titolare del trattamento:

Comune di MANDURIA

indirizzo pec protocollo.manduria@pec.rupar.puglia.it

Finalità del trattamento.

Il trattamento dei dati è necessario per l'esecuzione di un compito di interesse pubblico o connesso all'esercizio di pubblici poteri di cui è investito il titolare del trattamento. Pertanto i dati personali saranno utilizzati dal titolare del trattamento nell'ambito del procedimento per il quale la dichiarazione viene resa.

Modalità del trattamento.

I dati saranno trattati da persone autorizzate, con strumenti cartacei e informatici.

Destinatari dei dati.

I dati potranno essere comunicati a terzi nei casi previsti della Legge 7 agosto 1990, n. 241 (“Nuove norme in materia di procedimento amministrativo e di diritto di accesso ai documenti amministrativi”), ove applicabile, e in caso di controlli sulla veridicità delle dichiarazioni (art. 71 del D.P.R. 28 dicembre 2000 n. 445 (“Testo unico delle disposizioni legislative e regolamentari in materia di documentazione amministrativa”)). Responsabili del trattamento la Camera di Commercio competente per territorio e InfoCamere S.c.p.A.

Diritti.

L'interessato può in ogni momento esercitare i diritti di accesso e di rettifica dei dati personali nonché ha il diritto di presentare reclamo al Garante per la protezione dei dati personali. Ha inoltre il diritto alla cancellazione dei dati e alla limitazione al loro trattamento nei casi previsti dal Regolamento. Per esercitare tali diritti tutte le richieste devono essere rivolte al Comune di MANDURIA indirizzo mail protocollo.manduria@pec.rupar.puglia.it. Il responsabile della protezione dei dati è contattabile all'indirizzo mail protocollo.manduria@pec.rupar.puglia.it.

Periodo di conservazione dei dati.

I dati personali saranno conservati per un periodo non superiore a quello necessario per il perseguimento delle finalità sopra menzionate o comunque non superiore a quello imposto dalla legge per la conservazione dell'atto o del documento che li contiene. I dati sono altresì trasmessi alla Camera di Commercio competente per territorio per la raccolta nel Fascicolo informativo di impresa di cui all'art. 43-bis del D.P.R. 445/2000 e s.m.i.

[X] Il/la sottoscritto/a dichiara di aver letto l'informativa sul trattamento dei dati personali.
CHIEDE A UFFICI COMUNE DI MANDURIA
Procedura abilitativa semplificata (P.A.S.) per l'installazione di impianti alimentati da energia rinnovabile ((ai sensi dell'art. 6 del D. Lgs 28 del 03/03/2011 – art. 6 della L.R. n. 25 del 24/09/2012)

Localizzazione dell'intervento

Comune	Frazione	Prov.	CAP
MANDURIA		**TA**	**74024**

ATTENZIONE - l'ubicazione dell'attività o intervento coincide con il Comune a cui è destinata la pratica

Via, Viale, Piazza	n° civico
CONTRADA CAMPO DEI FIORI	**sn**

scala	piano	interno

dati catastali

[ ] NCEU	**[X] NCT**

foglio	particella/mappale	subalterno
45	**28**	

sezione Censuaria (Terreni)

foglio	particella/mappale	subalterno
45	**32**	

sezione Censuaria (Terreni)

foglio	particella/mappale	subalterno
45	**35**	

sezione Censuaria (Terreni)

foglio	particella/mappale	subalterno
45	**52**	

sezione Censuaria (Terreni)

foglio	particella/mappale	subalterno
45	**66**	

sezione Censuaria (Terreni)

foglio	particella/mappale	subalterno
45	**319**	

sezione Censuaria (Terreni)

foglio	particella/mappale	subalterno
45	**322**	

sezione Censuaria (Terreni)

foglio	particella/mappale	subalterno
45	**323**	

sezione Censuaria (Terreni)

foglio	particella/mappale	subalterno
45	**324**	

sezione Censuaria (Terreni)

ulteriori dati relativi alla localizzazione dell'intervento

Superfici edificio (reali e non catastali)

coperta mq	scoperta mq	altezza m
0.00	**0.00**	**0.00**

Superfici terreno (reali e non catastali) mq.
41296.00

a) Titolarità dell'intervento

Il richiedente dichiara di avere titolo alla presentazione di questa pratica edilizia in quanto

[X] proprietario esclusivo

[ ] rappresentante legale

[ ] Amministratore/delegato dal Condominio

[ ] comproprietario con il/i soggetto/i elencato/i nella sezione "SOGGETTI COINVOLTI";

[ ] locatario/comodatario (a tale scopo autorizzato dai proprietari nella sezione "SOGGETTI COINVOLTI")

dell'immobile interessato dall'intervento e di

[X] avere titolarità esclusiva all'esecuzione dell'intervento

[ ] non avere titolarità esclusiva all'esecuzione dell'intervento, ma di disporre comunque della dichiarazione di assenso dei terzi titolari di altri diritti reali o obbligatori

b) Presentazione della PAS

Dichiara di presentare la PAS

[ ] in assenza di atti di assenso presupposti, in quanto l'intervento oggetto della PAS non necessita di atti o pareri che non possono essere sostituiti dalle autocertificazioni, attestazioni e asseverazioni o certificazioni di tecnici abilitati

[ ] essendo già in possesso di tutti gli atti di assenso presupposti, comunque denominati, rilasciati dalle competenti amministrazioni

[X] richiedendo contestualmente l'acquisizione d'ufficio degli atti di assenso presupposti, comunque denominati, alle competenti amministrazioni. Il titolare dichiara di essere a conoscenza che l'attività oggetto della PAS può essere iniziata dopo il rilascio dei relativi atti di assenso

c) Tipologia di impianto alimentato da fonti rinnovabili oggetto di PAS

[X] Installazione di pannelli fotovoltaici, su edificio esistente, con qualsiasi potenza, non ricadenti fra quelli di cui al punto 12.1 del D.M. 10/09/2010 aventi TUTTE le seguenti caratteristiche: i. moduli fotovoltaici collocati nei tetti di edifici esistenti; ii. la superficie complessiva dei moduli fotovoltaici dell'impianto non sia superiore a quella del tetto dell'edificio sul quale i moduli sono collocati

[ ] collocato su edifici, tettoie, serre o pensiline e da realizzarsi con tegole fotovoltaiche o altri elementi innovativi;

[ ] collocato su edifici o loro pertinenze (realizzati all'interno della zona A di cui al D.M. 1444/1968) e da realizzarsi con tegole fotovoltaiche o altri elementi innovativi;

[ ] Impianto solare fotovoltaico non integrato ubicato al suolo con potenza inferiore a 20 kW;

[ ] Impianto solare fotovoltaico ubicato a suolo su terreni agricoli (max 10% del terreno agricolo e distanza superiore a 2000 mt. da altri terreni dello stesso proprietario), non ricadenti fra quelli di cui al punto 12.1 e 12.2 lettera a) del D.M. 10/09/2010, aventi capacità di generazione inferiore alla soglia indicata alla tabella A allegata al D.Lgs n. 387 del 29/12/2003, cioè con potenza inferiore a 20 kW, e che faccia capo ad un unico punto di connessione ed ad un unico soggetto;

[ ] Impianto solare fotovoltaico ubicato su aree già degradate da attività antropiche, pregresse o in atto, tra cui siti industriali, cave, discariche, siti contaminati, con potenza non superiore a 1 MW e direttamente su suolo;

[ ] Impianto eolico di potenza inferiore a 200 kW con max 4 generatori eolici;

[ ] Impianti Biomassa, gas di discarica, gas residuati dai processi di depurazione, operanti in assetto cogenerativi con potenza > 50 1000 kW ovvero 3000 kWt;

[ ] Impianti alimentati da biomassa e biogas con potenza max 200 kW;

[ ] Impianti da gas di discarica, gas residuati con potenza inferiore a 1 MW;

[ ] Impianti non cogenerativi con potenza 250kW;

[ ] Impianti idroelettrici e geotermoelettrici realizzati su edifici esistenti senza variazione planoaltimetriche, senza cambio di destinazione d'uso, senza intaccare parti strutturali, ecc., con potenza max 200 kW;

[ ] Impianti idroelettrici e geotermoelettrici alimentati da fonte idraulica con potenza inferiore a 1 MW;

[X] Attività di costruzione ed esercizio di impianti fotovoltaici di potenza sino a 10 MW connessi alla rete elettrica di media tensione e localizzati in area a destinazione industriale, produttiva o commerciale (ai sensi del c.9 bis, dell'art.6 del D.LGS 28/2011 modificato dal D.L. 77/2021.

[ ] Altro impianto di energia elettrica

e) Opere su parti comuni o modifiche esterne

Le opere previste

[X] non riguardano parti comuni

[ ] riguardano le parti comuni di un fabbricato condominiale

[ ] riguardano parti comuni di un fabbricato con più proprietà, non costituito in condominio, e dichiara che l'intervento è stato approvato dai comproprietari delle parti comuni, come risulta da atto consegnato al progettista ovvero dalla sottoscrizione degli elaborati da parte di tutti i comproprietari corredata da copia di documento d'identità

[ ] riguardano parti dell'edificio di proprietà comune ma non necessitano di assenso perché, secondo l'art. 1102 c.c., apportano, a spese del titolare, le modificazioni necessarie per il miglior godimento delle parti comuni non alterandone la destinazione e senza impedire agli altri partecipanti di usufruirne secondo il loro diritto

f) Descrizione sintetica dell'intervento

Dichiara che i lavori per i quali viene inoltrata la presente PAS consistono in:
Il progetto prevede la realizzazione di un impianto fotovoltaico a terra (impianto FV) di potenza nominale pari a 4.000 kVA (corrispondente alla potenza massima scambiata con la rete) e potenza installata pari a 3.918,20 kWp. L'impianto è del tipo a terra, realizzato in configurazione portrait (due pannelli posizionati in senso verticale), su strutture fisse caratterizzate da un palo centrale di fondazione direttamente battuto nel terreno.L'impianto sarà allacciato alla rete di Distribuzione tramite realizzazione di una nuova cabina di consegna collegata in antenna da cabina primaria AT/MT MANDURIA CP. L'impianto sarà allacciato alla rete di Distribuzione MT con tensione nominale di 20 kV tramite costruzione di cabina di consegna, connessa in antenna dalla CP MANDURIA (TRBDW001384536) da ubicarsi nel sito individuato dal produttore. Tale soluzione prevede la presenza di opere in comune come la costruzione di linea in cavo interrato AL 185mmq con percorso interamente su strada pubblica che colleghi la cabina di consegna per il produttore con richiesta di connessione 336399713 alla Cabina Primaria di MANDURIA, Stallo MT in CP, dispositivo di sezionamento da palo, costruzione di una cabina di consegna per il produttore con richiesta di connessione 336399713, connessione in antenna dalla cabina di consegna per il produttore con richiesta di connessione 336399713 mediante costruzione di cavo interrato AL 185mmq, costruzione di una cabina di consegna, realizzazione di richiusura tra la CS di consegna e la linea MT ACUTI (DW3011400) nella tratta dei nodi 4-138198 e 4-277895, costruzione dispositivo di sezionamento da palo, connessione in antenna dal dispositivo sopra descritto mediante la costruzione di cavo interrato AL 185mmq.

g) Regolarità urbanistica e precedenti edilizi

[X] lo stato attuale dell'immobile risulta pienamente conforme alla documentazione dello stato di fatto legittimato dal seguente titolo/pratica edilizia (o, in assenza, dal primo accatastamento)
[X] legittimato da

	n.	del
[ ] titolo unico (SUAP)		

	n.	del
[ ] permesso di costruire / licenza edil. / concessione edilizia		

	n.	del
[ ] autorizzazione edilizia		

	n.	del
[ ] accertamento di conformità ex art. 36 d.P.R. n.380/2001		

	Legge	n.	del
[ ] condono edilizio			

	Legge	n.	del
[ ] C.E. o P.d.C. in sanatoria			

	n.	del
[ ] P.d.C. in sanatoria		

	n.	del
[ ] D.I.A. / S.C.I.A		

	n.	del
[ ] DIA/SCIA alternativa al permesso di costruire		

	n.	del
[ ] C.I.L./C.I.L.A.		

	estremi della denuncia catastale n.	del
[ ] primo accatastamento		

[ ] Preesistente al 1942
(Allegare planimetria catastale originale)
[ ] Preesistente al 1967
(Allegare planimetria catastale originale)

	specificare	n.	del
[X] altro	**trattasi di terreno agricolo in area idonea**	**xxx**	**28/09/2023**

h) Calcolo del contributo di costruzione

[X] l'intervento da realizzare è a titolo gratuito

ai sensi della seguente normativa

artt. 16 e 17 DPR 380/2001

[ ] l'intervento da realizzare è a titolo oneroso e pertanto

allega il prospetto di calcolo preventivo del contributo di costruzione, a firma di tecnico abilitato, e la ricevuta di versamento del contributo di costruzione

[ ] richiede il reperimento degli standard in quanto intervento che comporta aumento del carico urbanistico

[ ] richiede il reperimento degli standard in quanto intervento che comporta aumento del carico urbanistico, per i quali con relazione asseverata si richiede la monetizzazione

i) Tecnici incaricati

dichiara di aver incaricato, in qualità di progettista, il tecnico indicato nella sezione seguente

PROGETTISTA DELLE OPERE ARCHITETTONICHE

[ ] non è colui che presenta la pratica	[ ] colui che presenta la pratica

[ ] incaricato anche come direttore dei lavori delle opere architettoniche

[ ] se il direttore dei lavori delle opere architettoniche è diverso dal progettista delle opere architettoniche

e dichiara inoltre

[ ] di aver incaricato, in qualità di direttori dei lavori e di altri tecnici, i soggetti indicati alla sezione seguente

[X] che il/i direttore/i dei lavori e gli altri tecnici incaricati saranno individuati prima dell'inizio dei lavori

l) Impresa esecutrice dei lavori

[X] l'impresa esecutrice/imprese esecutrici dei lavori sarà/saranno individuata/e prima dell'inizio dei lavori

[ ] i lavori, in quanto opere di modesta entità che non interessano le specifiche normative di settore, sono eseguiti/sono stati eseguiti in prima persona, senza alcun affidamento a ditte esterne

[ ] i lavori sono eseguiti/sono stati eseguiti dalla/e impresa/e indicata/e alla seguente sezione

m) Rispetto degli obblighi in materia di salute e sicurezza nei luoghi di lavoro (vedi allegata tabella ADEMPIMENTI PREVISTI DAL D. LGS. N.81/2008)

che l'intervento

[ ] non ricade nell'ambito di applicazione delle norme in materia di salute e sicurezza nei luoghi di lavoro (d.lgs. n. 81/2008)

[ ] ricade nell'ambito di applicazione delle norme in materia di salute e sicurezza nei luoghi di lavoro (d.lgs. n. 81/2008) e pertanto:

relativamente alla documentazione delle imprese esecutrici:

[ ] dichiara che l'entità presunta del cantiere è inferiore a 200 uomini-giorno ed i lavori non comportano i rischi particolari di cui all'allegato XI del d.lgs. n. 81/2008 e di aver verificato il certificato di iscrizione alla Camera di commercio, il documento unico di regolarità contributiva, corredato da autocertificazione in ordine al possesso degli altri requisiti previsti dall'allegato XVII del d.lgs. n. 81/2008, e l'autocertificazione relativa al contratto collettivo applicato

[ ] dichiara che l'entità presunta del cantiere è pari o superiore a 200 uomini-giorno o i lavori comportano i rischi particolari di cui all'allegato XI del d.lgs. n. 81/2008 e di aver verificato la documentazione di cui alle lettere a) e b) dell'art. 90 comma 9 prevista dal d.lgs. n. 81/2008 circa l'idoneità tecnico professionale della/e impresa/e esecutrice/i e dei lavoratori autonomi, l'organico medio annuo distinto per qualifica, gli estremi delle denunce dei lavoratori effettuate all'Istituto nazionale della previdenza sociale (INPS), all'Istituto nazionale assicurazione infortuni sul lavoro (INAIL) e alle casse edili, nonché il contratto collettivo applicato ai lavoratori dipendenti, della/e impresa/e esecutrice/i

relativamente alla notifica preliminare di cui all'articolo 99 del d.lgs. n. 81/2008

[ ] dichiara che l'intervento non è soggetto all'invio della notifica

[ ] dichiara che l'intervento è soggetto all'invio della notifica

[X] ricade nell'ambito di applicazione delle norme in materia di salute e sicurezza sul luogo di lavoro (d.lgs. n. 81/2008), ma si riserva di presentare le dichiarazioni di cui al presente quadro prima dell'inizio lavori, poiché i dati dell'impresa esecutrice saranno forniti prima dell'inizio lavori

di essere a conoscenza che l’efficacia della presente PAS è sospesa qualora sia assente il piano di sicurezza e coordinamento di cui all’articolo 100 del d.lgs. n. 81/2008 o il fascicolo di cui all’articolo 91, comma 1, lettera b), quando previsti, oppure in assenza di notifica di cui all’articolo 99, quando prevista, oppure in assenza di documento unico di regolarità contributiva

n) Diritti di terzi

[X] dichiara di essere consapevole che la presente segnalazione non può comportare limitazione dei diritti dei terzi, fermo restando quanto previsto dall'articolo 19, comma 6-ter, della l. n. 241/1990

gli eventuali soggetti cointeressati, titolari di diritti reali di godimento su beni confinanti e risultanti da registrazioni catastali ed estremi catastali dei fondi confinanti a quelli oggetto dell’intervento, sono:

nessuno

o) Avvertenze generali

Dichiara di essere informato che, ai sensi dell’art. 23 d.P.R. n.380/2001:

- i lavori in oggetto possono avere inizio trascorsi 30 gg dalla data di acquisizione della presente al protocollo comunale o dopo l’acquisizione degli atti di assenso presupposti;

- la durata degli stessi non potrà superare il termine di tre anni dalla data della sua presentazione;

- è tenuto a comunicare al SUE la data della fine lavori;

- che ultimato l’intervento, il progettista o un tecnico abilitato rilascia un certificato di collaudo finale, allegato alla comunicazione di fine lavori, che va presentato allo sportello unico, con il quale si attesta la conformità dell’opera al progetto presentato. Contestualmente presenta ricevuta dell'avvenuta presentazione della variazione catastale conseguente alle opere realizzate ovvero dichiarazione che le stesse non hanno comportato modificazioni del classamento. In assenza di tale documentazione si applica la sanzione di cui all'art. 37, c 5, d. P.R. n.380/2001.

Dichiara di essere informato che, nei casi disciplinati dall’art. 24 del d.P.R. n. 380/01, entro quindici giorni dalla data dell’ultimazione dei lavori di finitura dell’intervento, è tenuto a presentare all’ufficio comunale competente domanda di rilascio della segnalazione certificata di agibilità con le modalità di cui all’art. 24 d.P.R. n.380/01 oppure la dichiarazione del direttore dei lavori o, qualora non nominato, di un professionista abilitato, con la quale si attesta la conformità dell'opera al progetto presentato e la sua agibilità (art. 24 comma 5 d.P.R. n. 380/2001 e LR n° 12/2014). Dovrà essere inoltrata la dichiarazione del direttore dei lavori al SUAP – Sportello unico per le attività produttive - con la quale si attesta la conformità dell'opera al progetto presentato e la sua agibilità (art. 10 d.P.R. n.160/2010) ove trattasi di impianto produttivo;

Dichiara di provvedere al pagamento delle imposte dovute al momento del rilascio dell’atto autorizzativo

[X] PRESA VISIONE

Dichiarazione relativa ai diritti di segreteria/istruttori

VERSAMENTO DIRITTI O SPESE

[ ] non sono dovuti oneri quali diritti o spese	
[ ] poiché non previsti dal tariffario	[ ] poiché esentati
[X] sono dovuti oneri quali diritti o spese	

per un totale di Euro
200.00

[ ] pagamento on line alla pagina successiva 'Pagamento oneri'

[ ] versamento su conto corrente postale (vedere le istruzioni di ogni SUAP)

in data	ufficio postale di

Allegata qui la ricevuta di versamento tramite conto corrente postale

[X] pagamento pagoPA / bonifico bancario (vedere le istruzioni di ogni SUAP)

in data	indicare il codice IUV / codice TRN
28/09/2023	**03069541775022094816000160000IT**

Allega qui l'attestazione del pagamento pagoPA o del bonifico bancario (in caso di bonifico, non è valida la ricevuta di presa in carico del bonifico)
A534

Dichiarazione relativa all'assolvimento dell'imposta di bollo

VERSAMENTO DELL'IMPOSTA DI BOLLO

E' obbligatorio selezionare una delle seguenti quattro opzioni:

[ ] Il pagamento è dovuto e si intende assolvere l'obbligo tramite il circuito digitale pagoPA [NB: questa opzione è possibile solo se lo Sportello Unico aderisce a pagoPA] ...

[X] Il pagamento è dovuto e si intende assolvere l'obbligo con marche da bollo di cui si riportano i numeri di serie identificativi (le marche da bollo utilizzate saranno poi annullate e conservate in originale) ...

Marca da € 16,00 per la domanda:

numero seriale (1)	data
01220112985750	**11/09/2023**

E' obbligatorio selezionare una delle seguenti due opzioni:

[ ] Marca da €16,00 per l'autorizzazione...

[X] Non è richiesta alcuna marca da bollo per l'autorizzazione perché il procedimento può concludersi con il silenzio assenso dell'Amministrazione o con rilascio di Nulla Osta...

per la seguente motivazione

procedura abilitativa semplificata e comunicazione per gli impianti alimentati da energia rinnovabile - Impianti fotovoltaici di potenza inferiore ad 1 MW (ex art. 6 D.Lgs. 28/2011)

(1) Inserire i quattordici numeri presenti appena sopra il codice a barre, nella parte bassa del contrassegno

NOTA BENE: Le domande devono essere regolarizzate in misura forfettaria con una marca da bollo da €16,00 - Aggiungere una marca da bollo per il provvedimento autorizzatorio (in seguito alle modifiche apportate al DPR n. 642/1972 dalla legge n. 147/2013, le istanze trasmesse per via telematica e i provvedimenti rilasciati per via telematica sono soggetti all'imposta di bollo forfettaria di €16,00)

[ ] Per gli Enti autorizzati, l'imposta di bollo è assolta in modo virtuale ai sensi del D.M. 10/11/2011 o ai sensi dell'art. 15 D.P.R. 642/1972 ...

[ ] Il pagamento non è dovuto poiché esentati ...

Sportello Unico per le Attivita' Produttive
Ricevuta
(art. 5, comma 4 DPR 160/2010 e art. 18-bis L. 241/1990)



1 - SUAP competente

Suap MANDURIA in delega alla CCIAA di TA			
del comune di:	**MANDURIA**	Id:	**3459**
Responsabile SUAP:	**BENE**	**ANNAMARIA**	

2 - Riferimenti della pratica SUAP

Codice Pratica:	**05257750751-28092023-1406**
Protocollo SUAP:	**REP_PROV_TA/TA-SUPRO/0173261 del 28/09/2023**
Domicilio elettronico dichiarato:	**michele.trazza@ingpec.eu**

3 - Impresa o soggetto economico

Denominazione:	**PV MANDURIA S.R.L.**			
Codice Fiscale:	**05257750751**	Sede legale provincia:	**LECCE**	
Presso il comune di:	**LECCE**			
via, viale, piazza ...:	**VITO MARIO STAMPACCHIA**		n.	**48**

4 - Estremi del dichiarante

Cognome:	**TRAZZA**	Nome:	**MICHELE**
Qualifica:	**PROFESSIONISTA INCARICATO**	Codice Fiscale:	

5 - Indirizzo dell'impianto

del comune di:	**MANDURIA**		
via, viale, piazza ...:	**CONTRADA CAMPO DEI FIORI**	n.	**sn**

6 - Termini del procedimento/controllo

Entro 90 giorni dalla data della presente ricevuta, salvo indizione della conferenza dei servizi ai sensi dell'art. 7, comma 3, del DPR 160/2010, l'amministrazione competente adotta un provvedimento espresso ovvero, in caso di SCIA condizionata, acquisisce gli atti di assenso o i

pareri di altri uffici e amministrazioni o esegue le verifiche preventive previste dalla normativa vigente.

7 - Accesso visione atti del procedimento

Il responsabile del SUAP costituisce il referente per l'esercizio del diritto di accesso agli atti e documenti detenuti dal SUAP, anche se provenienti da altre amministrazioni o da altri uffici comunali (art. 4, co.4 DPR n. 160/2010).

Ufficio in cui si può prendere visione degli atti:	
Suap MANDURIA in delega alla CCIAA di TA	
Indirizzo:	**PIAZZA GARIBALDI n. 21 74024 - MANDURIA (TA)**
Altre info:	vedere sito istituzionale del comune

8- Interventi attivati nel procedimento ed amministrazioni competenti

Intervento	**Amministrazione competente**
Procedura abilitativa semplificata (P.A.S.) per l'installazione di impianti alimentati da energia rinnovabile	UFFICI COMUNE DI MANDURIA

9 - Elenco dei documenti informatici allegati

- 05257750751-28092023-1406.SUAP.PDF.P7M (Riepilogo Pratica SUAP)
- 05257750751-28092023-1406.015.PDF.P7M (Opportuni elaborati progettuali a firma di un progettista abilitato che attestino la compatibilità del progetto con gli strumenti urbanistici approvati e i regolamenti edilizi vigenti e la non contrar)
- 05257750751-28092023-1406.045.PDF.P7M (Opportuni elaborati progettuali a firma di un progettista abilitato che attestino la compatibilità del progetto con gli strumenti urbanistici approvati e i regolamenti edilizi vigenti e la non contrar)
- 05257750751-28092023-1406.043.PDF.P7M (Opportuni elaborati progettuali a firma di un progettista abilitato che attestino la compatibilità del progetto con gli strumenti urbanistici approvati e i regolamenti edilizi vigenti e la non contrar)
- 05257750751-28092023-1406.028.PDF.P7M (Opportuni elaborati progettuali a firma di un progettista abilitato che attestino la compatibilità del progetto con gli strumenti urbanistici approvati e i regolamenti edilizi vigenti e la non contrar)
- 05257750751-28092023-1406.003.PDF (Fotocopia di un documento di identita' del soggetto che conferisce la procura speciale)
- 05257750751-28092023-1406.013.PDF.P7M (Opportuni elaborati progettuali a firma di un progettista abilitato che attestino la compatibilità del progetto con gli strumenti urbanistici approvati e i regolamenti edilizi vigenti e la non contrar)
- 05257750751-28092023-1406.030.PDF.P7M (Opportuni elaborati progettuali a firma di un progettista abilitato che attestino la compatibilità del progetto con gli strumenti urbanistici approvati e i regolamenti edilizi vigenti e la non contrar)
- 05257750751-28092023-1406.019.PDF.P7M (Estratto del P.R.G. con evidenziato l’immobile e/o l’area di intervento)
- 05257750751-28092023-1406.034.PDF.P7M (Opportuni elaborati progettuali a firma di un progettista abilitato che attestino la compatibilità del progetto con gli strumenti urbanistici approvati e i regolamenti edilizi vigenti e la non contrar)
- 05257750751-28092023-1406.010.PDF (Elaborati tecnici per la connessione redatti dal gestore di rete)
- 05257750751-28092023-1406.049.PDF.P7M (Opportuni elaborati progettuali a firma di un progettista abilitato che attestino la compatibilità del progetto con gli strumenti urbanistici approvati e i regolamenti edilizi vigenti e la non contrar)
- 05257750751-28092023-1406.017.PDF.P7M (Opportuni elaborati progettuali a firma di un progettista abilitato che attestino la compatibilità del progetto con gli strumenti urbanistici approvati e i regolamenti edilizi vigenti e la non contrar)
- 05257750751-28092023-1406.032.PDF.P7M (Opportuni elaborati progettuali a firma di un progettista abilitato che attestino la compatibilità del progetto con gli strumenti urbanistici approvati e i regolamenti edilizi vigenti e la non contrar)
- 05257750751-28092023-1406.002.PDF.P7M (Elaborati tecnici per la connessione redatti dal gestore di rete)
- 05257750751-28092023-1406.047.PDF.P7M (Opportuni elaborati progettuali a firma di un progettista abilitato che attestino la compatibilità del progetto con gli strumenti urbanistici approvati e i regolamenti edilizi vigenti e la non contrar)
- 05257750751-28092023-1406.022.PDF.P7M (Documentazione catastale costituita da estratto di mappa in scala 1:2000 / 1:1000 con individuazione del nuovo intervento, autenticata dal progettista, e con aggiornamento non anteriore a mesi 6)
- 05257750751-28092023-1406.038.PDF.P7M (Opportuni elaborati progettuali a firma di un progettista abilitato che attestino la compatibilità del progetto con gli strumenti urbanistici approvati e i regolamenti edilizi vigenti e la non contrar)
- 05257750751-28092023-1406.020.PDF.P7M (Documentazione catastale costituita da estratto di mappa in scala 1:2000 / 1:1000 con individuazione del nuovo intervento, autenticata dal progettista, e con aggiornamento non anteriore a mesi 6)
- 05257750751-28092023-1406.009.PDF.P7M (relazione tecnica di asseverazione)
- 05257750751-28092023-1406.036.PDF.P7M (Opportuni elaborati progettuali a firma di un progettista abilitato che attestino la compatibilità del progetto con gli strumenti urbanistici approvati e i regolamenti edilizi vigenti e la non contrar)
- 05257750751-28092023-1406.005.PDF.P7M (D.U.R.C. (Documento Unico di Regolarità Contributiva))

- 05257750751-28092023-1406.041.PDF.P7M (Opportuni elaborati progettuali a firma di un progettista abilitato che attestino la compatibilità del progetto con gli strumenti urbanistici approvati e i regolamenti edilizi vigenti e la non contrar)
- 05257750751-28092023-1406.012.PDF.P7M (Opportuni elaborati progettuali a firma di un progettista abilitato che attestino la compatibilità del progetto con gli strumenti urbanistici approvati e i regolamenti edilizi vigenti e la non contrar)
- 05257750751-28092023-1406.026.PDF.P7M (Presentazione degli schemi impianti di cui al DM 37/2008)
- 05257750751-28092023-1406.024.PDF.P7M (Documentazione catastale costituita da estratto di mappa in scala 1:2000 / 1:1000 con individuazione del nuovo intervento, autenticata dal progettista, e con aggiornamento non anteriore a mesi 6)
- 05257750751-28092023-1406.007.PDF.P7M (Scheda tecnica impianti di energia da fonti rinnovabili)
- 05257750751-28092023-1406.014.PDF.P7M (Opportuni elaborati progettuali a firma di un progettista abilitato che attestino la compatibilità del progetto con gli strumenti urbanistici approvati e i regolamenti edilizi vigenti e la non contrar)
- 05257750751-28092023-1406.046.PDF.P7M (Opportuni elaborati progettuali a firma di un progettista abilitato che attestino la compatibilità del progetto con gli strumenti urbanistici approvati e i regolamenti edilizi vigenti e la non contrar)
- 05257750751-28092023-1406.031.PDF.P7M (Opportuni elaborati progettuali a firma di un progettista abilitato che attestino la compatibilità del progetto con gli strumenti urbanistici approvati e i regolamenti edilizi vigenti e la non contrar)
- 05257750751-28092023-1406.018.PDF.P7M (Opportuni elaborati progettuali a firma di un progettista abilitato che attestino la compatibilità del progetto con gli strumenti urbanistici approvati e i regolamenti edilizi vigenti e la non contrar)
- 05257750751-28092023-1406.044.PDF.P7M (Documentazione catastale costituita da estratto di mappa in scala 1:2000 / 1:1000 con individuazione del nuovo intervento, autenticata dal progettista, e con aggiornamento non anteriore a mesi 6)
- 05257750751-28092023-1406.001.PDF.P7M (Allega qui l'attestazione del pagamento pagoPA o del bonifico bancario (in caso di bonifico, non è valida la ricevuta di presa in carico del bonifico))
- 05257750751-28092023-1406.029.PDF.P7M (Opportuni elaborati progettuali a firma di un progettista abilitato che attestino la compatibilità del progetto con gli strumenti urbanistici approvati e i regolamenti edilizi vigenti e la non contrar)
- 05257750751-28092023-1406.048.PDF.P7M (Opportuni elaborati progettuali a firma di un progettista abilitato che attestino la compatibilità del progetto con gli strumenti urbanistici approvati e i regolamenti edilizi vigenti e la non contrar)
- 05257750751-28092023-1406.033.PDF.P7M (Opportuni elaborati progettuali a firma di un progettista abilitato che attestino la compatibilità del progetto con gli strumenti urbanistici approvati e i regolamenti edilizi vigenti e la non contrar)
- 05257750751-28092023-1406.016.PDF.P7M (Opportuni elaborati progettuali a firma di un progettista abilitato che attestino la compatibilità del progetto con gli strumenti urbanistici approvati e i regolamenti edilizi vigenti e la non contrar)
- 05257750751-28092023-1406.008.PDF.P7M (Pareri, autorizzazioni, nulla osta, rilasciati dai soggetti competenti (ad es. Soprintendenza, VV.FF.,Consorzio bonifica, Amministrazione Provinciale ecc.))
- 05257750751-28092023-1406.037.PDF.P7M (Opportuni elaborati progettuali a firma di un progettista abilitato che attestino la compatibilità del progetto con gli strumenti urbanistici approvati e i regolamenti edilizi vigenti e la non contrar)
- 05257750751-28092023-1406.023.PDF.P7M (Documentazione catastale costituita da estratto di mappa in scala 1:2000 / 1:1000 con individuazione del nuovo intervento, autenticata dal progettista, e con aggiornamento non anteriore a mesi 6)
- 05257750751-28092023-1406.006.PDF.P7M (Dichiarazione dell'impresa esecutrice dei lavori)
- 05257750751-28092023-1406.035.PDF.P7M (Opportuni elaborati progettuali a firma di un progettista abilitato che attestino la compatibilità del progetto con gli strumenti urbanistici approvati e i regolamenti edilizi vigenti e la non contrar)
- 05257750751-28092023-1406.021.PDF.P7M (Documentazione catastale costituita da estratto di mappa in scala 1:2000 / 1:1000 con individuazione del nuovo intervento, autenticata dal progettista, e con aggiornamento non anteriore a mesi 6)
- 05257750751-28092023-1406.027.PDF.P7M (Opportuni elaborati progettuali a firma di un progettista abilitato che attestino la compatibilità del progetto con gli strumenti urbanistici approvati e i regolamenti edilizi vigenti e la non contrar)
- 05257750751-28092023-1406.011.PDF.P7M (Opportuni elaborati progettuali a firma di un progettista abilitato che attestino la compatibilità del progetto con gli strumenti urbanistici approvati e i regolamenti edilizi vigenti e la non contrar)
- 05257750751-28092023-1406.040.PDF.P7M (Opportuni elaborati progettuali a firma di un progettista abilitato che attestino la compatibilità del progetto con gli strumenti urbanistici approvati e i regolamenti edilizi vigenti e la non contrar)
- 05257750751-28092023-1406.025.PDF.P7M (DICHIARAZIONE CHE L'IMPIANTO NON SI TROVI ALL'INTERNO DI AREE FRA QUELLE SPECIFICAMENTE ELENCATE E INDIVIDUATE DALL'ALLEGATO 3) LETTERA f), AL DECRETO DEL MINISTERO DELLO SVILUPPO ECONOMICO DEL 10)
- 05257750751-28092023-1406.042.PDF.P7M (Opportuni elaborati progettuali a firma di un progettista abilitato che attestino la compatibilità del progetto con gli strumenti urbanistici approvati e i regolamenti edilizi vigenti e la non contrar)
- 05257750751-28092023-1406.039.PDF.P7M (Opportuni elaborati progettuali a firma di un progettista abilitato che attestino la compatibilità del progetto con gli strumenti urbanistici approvati e i regolamenti edilizi vigenti e la non contrar)
- 05257750751-28092023-1406.004.PDF.P7M (Procura speciale)
- 05257750751-28092023-1406.001.MDA.PDF.P7M (MDA Pratica)

10 - Promemoria per controllo domicilio elettronico

Tutte le comunicazioni verranno inviate al seguente indirizzo fornito dal richiedente:	**michele.trazza@ingpec.eu**

11 - Estremi emissione della ricevuta:

Data di emissione:	**28/09/2023**

Suap MANDURIA in delega alla CCIAA di TA
Identificativo elenco nazionale SUAP: 3459

Sportello Unico per le Attività Produttive (art. 38 L133/2008)

Distinta del modello di riepilogo pratica SUAP (art.5 commi 3-4 allegato tecnico DPR160/2010 Versione 1.0)

Comune/SUAP destinatario

Comune Destinatario	MANDURIA	Provincia Comune Destinatario	TA
Identificativo SUAP secondo quanto indicato nell'elenco nazionale dei SUAP	3459	Ufficio Destinatario	Suap MANDURIA in delega alla CCIAA di TA

Informazioni anagrafiche dell'impresa che invia la comunicazione o istanza

Denominazione:	PV MANDURIA S.R.L.		
Codice fiscale	05257750751		
Forma giuridica	SOCIETA' A RESPONSABILITA' LIMITATA		
Provincia e Numero Rea della sede legale	LE	353678	

Oggetto della comunicazione o istanza

Tipologia Adempimento	Ordinario	Codice pratica	05257750751-28092023-1406
Descrizione	REALIZZAZIONE IMPIANTO DI PRODUZIONE DI ENERGIA ELETTRICA DA FONTE SOLARE FOTOVOLTAICA DENOMINATO "MANDURIA AGR." DI POTENZA NOMINALE PARI A 4.000 kVA, POTENZA INSTALLATA PARI A 3.918,20 kWp E RELATIVE OPERE DI CONNESSIONE ALLA RETE ELETTRICA DI DISTRIBUZIONE		

Procura speciale

Procura speciale	X

Nome file allegato	Descrizione
05257750751-28092023-1406.004.PDF.P7M	Procura speciale

Estremi del dichiarante (titolare, legale rappresentante, notaio, intermediario, delegato)

Cognome	TRAZZA	Nome	MICHELE
Qualifica	PROFESSIONISTA INCARICATO	Cod. Fiscale	
Indirizzo email o PEC	michele.trazza@ingpec.eu	Telefono	

Domicilio elettronico (Posta Elettronica Certificata) dell'impresa dove notificare le ricevute

Domicilio di Posta Elettronica Certificata dell'impresa	michele.trazza@ingpec.eu

Elenco dei documenti informatici allegati

Nome file allegato	Descrizione
05257750751-28092023-1406.001.MDA.PDF.P7M	MDA Pratica
05257750751-28092023-1406.003.PDF	Fotocopia di un documento di identita' del soggetto
05257750751-28092023-1406.001.PDF.P7M	Allega qui l'attestazione del pagamento pagoPA o del
05257750751-28092023-1406.008.PDF.P7M	Pareri, autorizzazioni, nulla osta, rilasciati dai soggetti
05257750751-28092023-1406.005.PDF.P7M	D.U.R.C. (Documento Unico di Regolarità
05257750751-28092023-1406.002.PDF.P7M	Elaborati tecnici per la connessione redatti dal
05257750751-28092023-1406.010.PDF	Elaborati tecnici per la connessione redatti dal
05257750751-28092023-1406.011.PDF.P7M	Opportuni elaborati progettuali a firma di un
05257750751-28092023-1406.012.PDF.P7M	Opportuni elaborati progettuali a firma di un
05257750751-28092023-1406.013.PDF.P7M	Opportuni elaborati progettuali a firma di un
05257750751-28092023-1406.014.PDF.P7M	Opportuni elaborati progettuali a firma di un
05257750751-28092023-1406.015.PDF.P7M	Opportuni elaborati progettuali a firma di un
05257750751-28092023-1406.016.PDF.P7M	Opportuni elaborati progettuali a firma di un
05257750751-28092023-1406.017.PDF.P7M	Opportuni elaborati progettuali a firma di un
05257750751-28092023-1406.018.PDF.P7M	Opportuni elaborati progettuali a firma di un
05257750751-28092023-1406.027.PDF.P7M	Opportuni elaborati progettuali a firma di un
05257750751-28092023-1406.028.PDF.P7M	Opportuni elaborati progettuali a firma di un
05257750751-28092023-1406.029.PDF.P7M	Opportuni elaborati progettuali a firma di un
05257750751-28092023-1406.030.PDF.P7M	Opportuni elaborati progettuali a firma di un
05257750751-28092023-1406.031.PDF.P7M	Opportuni elaborati progettuali a firma di un
05257750751-28092023-1406.032.PDF.P7M	Opportuni elaborati progettuali a firma di un
05257750751-28092023-1406.033.PDF.P7M	Opportuni elaborati progettuali a firma di un
05257750751-28092023-1406.034.PDF.P7M	Opportuni elaborati progettuali a firma di un
05257750751-28092023-1406.035.PDF.P7M	Opportuni elaborati progettuali a firma di un
05257750751-28092023-1406.036.PDF.P7M	Opportuni elaborati progettuali a firma di un
05257750751-28092023-1406.037.PDF.P7M	Opportuni elaborati progettuali a firma di un
05257750751-28092023-1406.038.PDF.P7M	Opportuni elaborati progettuali a firma di un
05257750751-28092023-1406.039.PDF.P7M	Opportuni elaborati progettuali a firma di un
05257750751-28092023-1406.040.PDF.P7M	Opportuni elaborati progettuali a firma di un
05257750751-28092023-1406.041.PDF.P7M	Opportuni elaborati progettuali a firma di un
05257750751-28092023-1406.042.PDF.P7M	Opportuni elaborati progettuali a firma di un
05257750751-28092023-1406.043.PDF.P7M	Opportuni elaborati progettuali a firma di un
05257750751-28092023-1406.045.PDF.P7M	Opportuni elaborati progettuali a firma di un
05257750751-28092023-1406.046.PDF.P7M	Opportuni elaborati progettuali a firma di un
05257750751-28092023-1406.047.PDF.P7M	Opportuni elaborati progettuali a firma di un
05257750751-28092023-1406.048.PDF.P7M	Opportuni elaborati progettuali a firma di un

05257750751-28092023-1406.049.PDF.P7M	Opportuni elaborati progettuali a firma di un
05257750751-28092023-1406.019.PDF.P7M	Estratto del P.R.G. con evidenziato l’immobile e/o l’
05257750751-28092023-1406.020.PDF.P7M	Documentazione catastale costituita da estratto di
05257750751-28092023-1406.021.PDF.P7M	Documentazione catastale costituita da estratto di
05257750751-28092023-1406.022.PDF.P7M	Documentazione catastale costituita da estratto di
05257750751-28092023-1406.023.PDF.P7M	Documentazione catastale costituita da estratto di
05257750751-28092023-1406.024.PDF.P7M	Documentazione catastale costituita da estratto di
05257750751-28092023-1406.044.PDF.P7M	Documentazione catastale costituita da estratto di
05257750751-28092023-1406.006.PDF.P7M	Dichiarazione dell’impresa esecutrice dei lavori
05257750751-28092023-1406.025.PDF.P7M	DICHIARAZIONE CHE L’IMPIANTO NON SI TROVI ALL’
05257750751-28092023-1406.009.PDF.P7M	relazione tecnica di asseverazione
05257750751-28092023-1406.007.PDF.P7M	Scheda tecnica impianti di energia da fonti rinnovabili
05257750751-28092023-1406.026.PDF.P7M	Presentazione degli schemi impianti di cui al DM

Pratica edilizia	
del	
Protocollo	

RELAZIONE TECNICA DI ASSEVERAZIONE

DATI DEL PROGETTISTA

Cognome e Nome *Calcarella Fabio*
codice fiscale
nato a prov. stato *ITALIA*
nato il residente in
prov. stato *ITALIA*
indirizzo n. C.A.P.
con studio in *LECCE* prov. *LE* stato *ITALIA*
indirizzo *VIA V.M.. STAMPACCHIA* n. 48 C.A.P. *73100*
Iscritto all'ordine/collegio *Ordine Ingegneri di Lecce* di *LECCE* al n. 1874
Telefono____ fax. -
posta elettronica certificata: fabio.calcarella@ingpec.eu

N.b. I dati del progettista coincidono con quelli già indicati, nella sezione 2 dell'Allegato "Soggetti coinvolti", per il progettista delle opere architettoniche

DICHIARAZIONI

Il progettista, in qualità di tecnico asseverante, preso atto di assumere la qualità di persona esercente un servizio di pubblica necessità ai sensi degli articoli 359 e 481 del Codice Penale, consapevole che le dichiarazioni false, la falsità negli atti e l'uso di atti falsi comportano l'applicazione delle sanzioni penali previste dagli artt. 75 e 76 del d.P.R. n. 445/2000 e di quelle di cui all'art. 19, comma 6, della legge n. 241/1990, sotto la propria responsabilità

DICHIARA

1) Tipologia di intervento e descrizione sintetica delle opere

che i lavori riguardano l'immobile/il terreno individuato nella PAS di cui la presente relazione costituisce parte integrante e sostanziale;

che le opere in progetto sono subordinate a **PAS** in quanto rientrano nella seguente **tipologia di intervento**:

☐ collocato su edifici, tettoie, serre o pensiline e da realizzarsi con tegole fotovoltaiche o altri elementi innovativi;
☐ collocato su edifici o loro pertinenze (realizzati all'interno della zona A di cui al D.M. 1444/1968) e da realizzarsi con tegole fotovoltaiche o altri elementi innovativi;
☐ Impianto solare fotovoltaico non integrato ubicato al suolo con potenza inferiore a 20 kW;

☐ Impianto solare fotovoltaico ubicato a suolo su terreni agricoli (max 10% del terreno agricolo e distanza superiore a 2000 mt. da altri terreni dello stesso proprietario), non ricadenti fra quelli di cui al punto 12.1 e 12.2 lettera a) del D.M. 10/09/2010, aventi capacità di generazione inferiore alla soglia indicata alla tabella A allegata al D.Lgs n. 387 del 29/12/2003, cioè con potenza inferiore a 20 kW, e che faccia capo ad un unico punto di connessione ed ad un unico soggetto;
☐ Impianto solare fotovoltaico ubicato su aree già degradate da attività antropiche, pregresse o in atto, tra cui siti industriali, cave, discariche, siti contaminati, con potenza non superiore a 1 MW e direttamente su suolo;
☐ Impianto eolico di potenza inferiore a 200 kW con max 4 generatori eolici;
☐ Impianti Biomassa, gas di discarica, gas residuati dai processi di depurazione, operanti in assetto cogenerativi con potenza > 50 ≤ 1000 kW ovvero 3000 kWt;
☐ Impianti alimentati da biomassa e biogas con potenza max 200 kW;
☐ Impianti da gas di discarica, gas residuati con potenza inferiore a 1 MW;
☐ Impianti non cogenerativi con potenza ≤ 250kW;
☐ Impianti idroelettrici e geotermoelettrici realizzati su edifici esistenti senza variaz□one planoaltimetriche, senza cambio di destinazione d'uso, senza intaccare parti strutturali, ecc., con potenza max 200 kW;
☐ Impianti idroelettrici e geotermoelettrici alimentati da fonte idraulica con potenza inferiore a 1 MW;
☒ Attività di costruzione ed esercizio di impianti fotovoltaici di **potenza sino a 10 MW** connessi alla rete elettrica di media tensione e localizzati in area a destinazione industriale, produttiva o commerciale (ai sensi del c.9 bis, dell'art.6 del D.LGS 28/2011 modificato dal D.L. 77/2021.
☐ Altro impianto di energia elettrica

e che consistono in:

Impianto fotovoltaico di potenza pari a 4.000 kVA ubicato in area agricola "idonea" nel comune di Manduria (TA)

2) Dati dell'immobile oggetto di intervento

che l'intervento interessa l'immobile sito in via /località CONTRADA CAMPO DEI FIORI, avente destinazione d'uso esistente agricolo (ad es. . residenziale, industriale, commerciale, ecc…) e di progetto

Censito al NCEU			
Foglio	Particella	Sub	Cat

Censito in NCT		
Foglio	Particella	Sub
45	28-32-35-52-66-319 (parte)- 322-323-324 (parte)	

Superfici edificio (reali e non catastali)		
coperta mq.	scoperta mq.	altezza m.
50	41.296	2.50

Superfici terreno (reali e non catastali) Mq. 42.000

3) **Strumentazione urbanistica comunale vigente e in salvaguardia**

che l'area/immobile oggetto di intervento risulta individuata dal/è da realizzarsi su:

		SPECIFICARE	ZONA	ART.
☒	PUG/ PRG/ PDF	PUG MANDURIA	Contesti terr. NUR-R4	
☐	PIANO PARTICOLAREGGIATO			
☐	PIANO DI RECUPERO			
☐	P.I.P			
☐	P.E.E.P.			
☐	ALTRO:			

4) **Variazioni catastali (L n. 331/2004 art.1 comma 332)**

che l'immobile oggetto dei lavori

4.1 ☐ **non necessita di alcuna variazione catastale**

4.2 ☒ **necessita di variazione catastale** che sarà eseguita ad ultimazione lavori e trasmessa, unitamente alla nuova planimetria alla Amministrazione Comunale

5) **Tutela dall'inquinamento acustico**

che l'intervento

5.1 ☐ **non rientra** nell'ambito di applicazione dell'articolo 8 della l. n. 447/1995

5.2 ☒ **rientra** nell'ambito di applicazione dell'articolo 8 della l. n. 447/1995, integrato con i contenuti dell'articolo 4 del d.P.R. n. 227/2011 e pertanto **si allega**:

5.2.1 ☒ documentazione di impatto acustico (art. 8, commi 2 e 4, legge n. 447/1995)

5.2.2 ☐ valutazione previsionale di clima acustico (art. 8, comma 3, legge n. 447/1995)

5.2.3 ☐ autocertificazione a firma del tecnico abilitato competente in acustica ambientale in cui si attesta il rispetto dei requisiti di protezione acustica in relazione alla zonizzazione acustica di riferimento (art. 8, comma 3-bis, legge n. 447/1995)

5.2.4 ☐ dichiarazione sostitutiva dell'atto di notorietà, a firma del titolare, relativa al rispetto dei limiti stabiliti dal documento di classificazione acustica del territorio comunale di riferimento ovvero, ove questo non sia stato adottato, ai limiti individuati dal d.P.C.M. 14 novembre 1997 (art. 4, commi 1 e 2, d.P.R. n. 227/2011)

☐ che è stata presentata alla Provincia competente apposita relazione tecnica asseverata da un tecnico competente, che documenti il rispetto dei limiti di cui alla presente normativa, per l'esercizio di nuove attività imprenditoriali, ovvero per ampliamenti o modifiche di attività esistenti, che determinano un livello di rumore ambientale superiore a 40 dB(A) durante il periodo diurno e superiore a 30 dB(A) durante il periodo notturno (art.12 LEGGE REGIONALE 12 febbraio 2002, N. 3 **"Norme di indirizzo per il contenimento e la riduzione dell'inquinamento acustico".**

6) **Produzione di materiali di risulta**

che le opere

6.1 ☐ non sono soggette alla normativa relativa ai materiali da scavo (art. 41-bis D.L. n. 69 del 2013 e art. 184-bis d.lgs. n. 152 del 2006)

6.2 ☐ **comportano** la produzione di materiali da scavo **considerati come sottoprodotti** ai sensi dell'articolo 184-bis, comma 1, del d.lgs. n. 152/2006 o dell'articolo 41-bis, comma 1, D.L. n. 69 del 2013, e inoltre

6.2.1 ☐ **le opere comportano** la produzione di materiali da scavo per un **volume superiore a 6000 mc e sono soggette a VIA o AIA**, e pertanto, ai sensi dell'art. 184-bis, comma 2-bis, e del d.m. n. 161/2012

6.2.1.1. ☐ **si allega/ si comunicano gli estremi del** . Provvedimento di VIA o AIA, comprensivo dell'assenso al Piano di Utilizzo dei materiali da scavo, rilasciato da_____ con prot. _____ in data _____

(*) (variabile, solo nel caso di richiesta contestuale di atti di assenso presupposti alla SCIA)

6.2.2☐ le opere comportano la produzione di materiali da scavo per un **volume inferiore o uguale a 6000 mc** ovvero (**pur superando tale soglia) non sono soggette a VIA o AIA,** e pertanto

6.2.2.1 ☐ allega **autocertificazione del titolare** resa all'ARPA ai sensi del comma 2 dell'art. 41-bis D.L. n. 69 del 2013

6.3 ☐ **comportano** la produzione di materiali da scavo che saranno riutilizzati nello stesso luogo di produzione e pertanto

6.3.1 ☐ **allega autocertificazione del titolare (che i materiali da scavo saranno riutilizzati nello stesso** luogo di produzione)

6.4 ☐ riguardano interventi di **demolizione di edifici o altri manufatti preesistenti e producono rifiuti** la cui gestione è disciplinata ai sensi della parte quarta del d.lgs. n. 152/ 2006

6.5 ☒ **comportano** la produzione di **materiali da scavo che saranno gestiti dall'interessato come rifiuti**

6.6 ☐ **Ai sensi del RR n.6/2006 si allega bilancio di produzione**

7) Prevenzione incendi

che l'intervento

7.1 ☒ non è soggetto alle norme di prevenzione incendi

7.2 ☐ è soggetto alle norme tecniche di prevenzione incendi e le stesse sono rispettate nel progetto

7.3 ☐ presenta caratteristiche tali da non consentire l'integrale osservanza delle regole tecniche di prevenzione incendi e pertanto

7.3.1 ☐ **si allega la documentazione necessaria** all'ottenimento della deroga

(*) (variabile, solo nel caso di richiesta contestuale di atti di assenso presupposti alla SCIA)

7.3.2 ☐ la relativa deroga è stata ottenuta con prot. _____ in data _____

e che l'intervento

7.4 ☒ **non è soggetto alla valutazione del progetto** da parte del Comando Provinciale dei Vigili del Fuoco ai sensi del d.P.R. n. 151/2011

7.5 ☐ **è soggetto alla valutazione del progetto** da parte del Comando Provinciale dei Vigili del Fuoco, ai sensi dell'articolo 3 del d.P.R. n. 151/2011 e pertanto

7.5.1☐ **si allega la documentazione necessaria** alla valutazione del progetto

(*) (variabile, solo nel caso di richiesta contestuale di atti di assenso presupposti alla SCIA)

7.5.2☐ la valutazione del progetto è stata effettuata con prot. _____

in data _____

7.6 ☐ **costituisce variante e il sottoscritto assevera che le modifiche non costituiscono variazione dei requisiti di sicurezza antincendio** già approvati con parere del Comando Provinciale dei Vigili del fuoco rilasciato con prot. _____ in data _____

8) Amianto

che le opere

8.1 ☒ **non interessano** parti di edifici con presenza di fibre di amianto

8.2 ☐ **interessano** parti di edifici con presenza di fibre di amianto e che pertanto il datore di lavoro, prima dell'inizio di lavori di demolizione o di rimozione dell'amianto o di materiali contenenti amianto da edifici, strutture, apparecchi e impianti, nonché dai mezzi di trasporto, predispone, ai sensi dei commi 2 e 5 dell'articolo 256 del d.lgs. n. 81/2008, il **Piano di Lavoro di demolizione o rimozione dell'amianto**

8.2.1 ☐ **in allegato** alla presente relazione di asseverazione
(*) (variabile, solo nel caso di richiesta contestuale di atti di assenso presupposti alla SCIA)

8.2.2 ☐ presentato con prot. _____ in data _____

9) Interventi strutturali e/o in zona sismica

che l'intervento

9.1 ☐ **non prevede** la realizzazione di **opere di conglomerato cementizio armato**, normale e precompresso ed a struttura metallica

9.2 ☐ **prevede** la realizzazione di opere di **conglomerato cementizio armato**, normale e precompresso ed a struttura metallica; pertanto

9.2.1 ☐ si allega la documentazione relativa alla denuncia di cui all'articolo 65 del d.P.R. n. 380/2001

9.2.2 ☐ la denuncia di cui all'articolo 65 del d.P.R. n. 380/2001 è già stata depositata con prot. _____ in data _____

e che l'intervento

9.3 ☐ **non prevede opere** da denunciare o autorizzare ai sensi degli articoli 93 e 94 del d.P.R. n. 380/2001 o della corrispondente normativa regionale

9.4 ☒ **prevede opere che non richiedono il il deposito dei calcoli strutturali al SUE, trattandosi di opere minore priva di rilevanza per la pubblica incolumità** di cui alla Deliberazione della Giunta Regionale 3 giugno 2010, n. 1309, elenco:

☒ "A1" PUNTO – Cabine elettriche prefabbricate /superf < 20 mq) – Strutture di sostegno moduli FV

☐ "A2" PUNTO _____

All'uopo si allega:
1) relazione tecnica esplicativa: contenente le informazioni relative alla tipologia della costruzione o del manufatto, le dimensioni dell'intervento proposto, la destinazione d'uso ed il contesto in cui viene realizzato, indicando espressamente a quali punti degli elenchi A.1 e A.2 si fa riferimento. In tutti i casi occorre valutare e dimostrare analiticamente che vengono rispettati i limiti di carico prescritti ed ogni altro requisito o condizione indicati nei medesimi elenchi. Nel caso si utilizzino strutture prefabbricate e/o modulari, occorre

allegare i certificati di origine rilasciati dal produttore;
2) elaborato grafico: comprensivo di piante e sezioni, quotato ed in scala commisurata all'entità dell'intervento, contenente le informazioni necessarie a dimostrare che i parametri dimensionali rientrano tra i limiti indicati negli elenchi sopra citati.

9.5 ☐ costituisce una **variante non sostanziale riguardante parti strutturali** relativa ad un progetto esecutivo delle strutture precedentemente presentato con prot. _____ in data _____

9.6 ☐ prevede il deposito dei calcoli strutturali prima dell'inizio dei lavori (art. 93 e 94 d. P.R. n. 380/01), il successivo deposito della "relazione sismica a struttura ultimata" (art.6 L. 1086/1971), infine, del collaudo statico. Pertanto

☐ **si allega** la documentazione relativa ai calcoli strutturali

☐ **la relativa denuncia dei lavori in zona sismica è già stata depositata** con prot. _____ in data _____

9.7 ☐ **prevede opere strutturali soggette ad autorizzazione sismica** ai sensi dell'articolo 94 del d.P.R. n. 380/2001 o della corrispondente normativa regionale e pertanto

9.7.1 ☐ **si allega** la documentazione necessaria per il rilascio dell'**autorizzazione sismica**
(*) (variabile, solo nel caso di richiesta contestuale di atti di assenso presupposti alla SCIA)

9.7.2 ☐ **la relativa autorizzazione è già stata ottenuta** con prot. _____ in data _____

10) **Qualità ambientale dei terreni**

che l'intervento, in relazione alla qualità ambientale dei terreni,

10.1 ☒ **non richiede indagini ambientali preventive** in relazione alle attività finora svolte sull'area interessata dall'intervento

10.2 ☐ a seguito delle preventive analisi ambientali effettuate, **non necessita di bonifica**, pertanto

10.2.1 ☐ **si allegano i risultati delle analisi ambientali dei terreni**

DICHIARAZIONI RELATIVE AI VINCOLI

TUTELA STORICO-AMBIENTALE

11) **Bene sottoposto al Piano Paesaggistico Territoriale Regionale della Puglia**

che l'immobile oggetto dei lavori con riferimento al PPTR approvato Con delibera n. 176 del 16 febbraio 2015, pubblicata sul BURP n. 40 del 23.03.2015

11.1 ☐ **non è sottoposto a tutela**

11.2 ☐ **è sottoposto a tutela ma l'intervento non richiede il rilascio dell'autorizzazione/accertamento di compatibilità paesaggistica**

11.3 ☒ **è sottoposto a tutela (PPTR-Cono visivo Oria castello – 10 km)** e pertanto

11.3.1 ☐ **è assoggettato al procedimento semplificato di autorizzazione paesaggistica,** in quanto di lieve entità, secondo quanto previsto dal d.P.R. n. 139/2010, e pertanto

11.3.1.1☒ **si allega la relazione paesaggistica semplificata** e la documentazione necessaria ai fini del rilascio dell'autorizzazione paesaggistica semplificata
(*) (variabile, solo nel caso di richiesta contestuale di atti di assenso presupposti alla SCIA)

11.3.1.2 ☐ l'autorizzazione paesaggistica semplificata è stata rilasciata con prot. _____ in data _____

11.3.2 ☐ **è assoggettato al procedimento ordinario di autorizzazione paesaggistica**, e pertanto

11.3.2.1 ☐ **si allega la relazione paesaggistica** e la documentazione necessaria ai fini del rilascio dell'autorizzazione paesaggistica
(*) (variabile, solo nel caso di richiesta contestuale di atti di assenso presupposti alla SCIA)

11.3.2.2 ☐ l'autorizzazione paesaggistica è stata rilasciata con prot. _____ in data _____

11.3.3 ☐ **è assoggettato al procedimento di accertamento di compatibilità paesaggistica**

11.3.1 ☐ **si allega la documentazione necessaria** ai fini dell'accertamento di compatibilità paesaggistica
(*) (variabile, solo nel caso di richiesta contestuale di atti di assenso presupposti alla SCIA)

11.3.4 ☐ **accertamento di compatibilità paesaggistica** è stato rilasciato con prot. _____ in data _____

12) **Bene sottoposto a parere della Soprintendenza**

che l'immobile oggetto dei lavori, ai sensi del Parte II, Titolo I, Capo I del d.lgs. n. 42/2004,

12.1 ☒ **non è sottoposto a tutela**

12.2 ☐ **è sottoposto a tutela** e pertanto

12.2.1 ☐ **si allega la documentazione necessaria** ai fini del rilascio del parere/nulla osta
(*) (variabile, solo nel caso di richiesta contestuale di atti di assenso presupposti alla SCIA)

12.2.2 ☐ il parere/nulla osta è stato rilasciato con prot. _____ in data _____

13) **Bene inserito in zona del Centro Storico**

che l'immobile oggetto dei lavori ricade:

13.1 ☐ ZONA 1 – **Rilascio parere Soprintendenza Archeologica per opere implicante lavori di scavo;**

13.2 ☐ ZONA 2 – **Preavviso di almeno 10gg. Prima esecuzione scavi alla Soprintendenza Archeologica per esecuzione saggi;**

13.3 ☐ ZONA 3 – **Comunicazione data inizio lavori scavo con almeno 10gg di anticipo alla Soprintendenza Archeologica**

14) **Bene inserito in area di interesse archeologica (D.G.C. n. 126/89)**

che l'immobile oggetto dei lavori è sottoposto a

14.1 ☐ **zona archeologica 1 – Rilascio parere Soprintendenza Archeologica per opere implicante lavori di scavo;**

14.2 ☐ **zona archeologica 2 – Preavviso di almeno 10gg prima dell'esecuzione scavi alla Soprintendenza Archeologica per esecuzione saggi;**

14.3 ☐ **zona archeologica 3 – Comunicazione data inizio lavori scavo con almeno 10gg di anticipo alla Soprintendenza Archeologica.**

15) **Bene in area protetta**

che l'immobile oggetto dei lavori, ai sensi della legge n. 394/1991 (Legge quadro sulle aree protette) e della corrispondente normativa regionale,

15.1 ☒ **non ricade in area tutelata**

15.2 ☐ **ricade in area tutelata**, ma le opere non comportano alterazione dei luoghi o dell'aspetto esteriore degli edifici

15.3 ☐ **è sottoposto alle relative disposizioni** e pertanto

15.3.1 ☐ **si allega la documentazione necessaria** ai fini del rilascio del parere/nulla osta
(*) (variabile, solo nel caso di richiesta contestuale di atti di assenso presupposti alla SCIA)

15.3.2 ☐ il parere/nulla osta è stato rilasciato con prot. _____ in data _____

TUTELA ECOLOGICA

16) **Bene sottoposto a vincolo idrogeologico con riferimento al Piano Assetto Idrogeologico**

che, ai fini del vincolo idrogeologico, l'area oggetto di intervento

16.1 ☐ **non ricade in area vincolata** e si allega stralcio carta idrogeomorfologica e IGM estratta dal sito dell'AdB Puglia sottoposta a tutela

16.2 ☐ **ricade in area a pericolosità di <u>frana</u> e** pertanto

16.2.1 ☐ **si allega la documentazione necessaria** ai fini del rilascio del parere AdB Puglia
(*) (variabile, solo nel caso di richiesta contestuale di atti di assenso presupposti alla SCIA)

16.2.2 ☐ l'autorizzazione è stata rilasciata con prot. _____ in data _____

16.3 ☒ ricade in area a pericolosità <u>idraulica</u> e pertanto

16.3.1 ☒ **si allega la documentazione necessaria** ai fini del rilascio del parere AdB Puglia
(*) (variabile, solo nel caso di richiesta contestuale di atti di assenso presupposti alla SCIA)

16.3.2☐ l'autorizzazione è stata rilasciata con prot. _____ in data _____

16.4 ☐ **pur non ricadendo in area vincolata, è interessata da reticolo AdB** non riportato nella carta IGM ma presente nella carta idrogeomorfologica, pertanto alla presente è allegato studio di compatibilità.

17) **Bene sottoposto a vincolo idraulico**

che, ai fini del vincolo idraulico, l'area oggetto di intervento

17.1 ☒ **non è sottoposta a tutela**

17.2 ☐ **è sottoposta a tutela** ed è necessario il rilascio dell'autorizzazione di cui al comma 2 dell'articolo 115 del d.lgs. n. 152/2006 e al r.d. 523/1904, pertanto

17.2.1☐ **si allega la documentazione necessaria** ai fini del rilascio dell'autorizzazione
(*) (variabile, solo nel caso di richiesta contestuale di atti di assenso presupposti alla SCIA)

17.2.2☐ l'autorizzazione è stata rilasciata con prot. _____ in data _____

18) **Zona di conservazione "Natura 2000"**

che, ai fini della zona speciale di conservazione appartenente alla rete "Natura 2000" (d.P.R. n. 357/1997e d.P.R. n. 120/2003) **l'intervento**

18.1☒ **non è soggetto a Valutazione d'incidenza (VINCA)**

18.2☐ **è soggetto a Valutazione d'incidenza (VINCA),** pertanto

18.2.1 ☐ **si allega la documentazione necessaria** all'approvazione del progetto

(*) (variabile, solo nel caso di richiesta contestuale di atti di assenso presupposti alla SCIA)

18.2.2 ☐ la valutazione è stata effettuata con prot. _____ in data _____

19) **Fascia di rispetto cimiteriale**

che in merito alla fascia di rispetto cimiteriale (articolo 338, testo unico delle leggi sanitarie 1265/1934)

19.1 ☒ **l'intervento non ricade nella fascia di rispetto**

19.2 ☐ **l'intervento ricade nella fascia di rispetto ed è consentito**

19.3 ☐ **l'intervento ricade in fascia di rispetto cimiteriale e non è consentito, pertanto**

19.3.1 ☐ **si allega la documentazione necessaria** per la richiesta di deroga
(*) (variabile, solo nel caso di richiesta contestuale di atti di assenso presupposti alla SCIA)

19.3.2 ☐ la relativa deroga è stata ottenuta con prot. _____ in data _____

20) **Aree a rischio di incidente rilevante**

che in merito alle attività a rischio d'incidente rilevante (d.lgs. n. 334/1999 e d.m. 9 maggio 2001):

20.1 ☒ **nel comune non è presente un'attività a rischio d'incidente rilevante**

20.2 ☐ **nel comune è presente un'attività a rischio d'incidente rilevante la relativa "area di danno"** è individuata nella pianificazione comunale

20.2.1 ☐ **l'intervento non ricade nell'area di danno**

20.2.2 ☐ **l'intervento ricade in area di danno**, pertanto

20.2.2.1 ☐ **si allega la documentazione necessaria** alla valutazione del progetto dal Comitato Tecnico Regionale
(*) (variabile, solo nel caso di richiesta contestuale di atti di assenso presupposti alla SCIA)

20.2.2.2 ☐ la valutazione del Comitato Tecnico Regionale è stata rilasciata con prot. _____ in data _____

20.3 ☐ **nel comune è presente un'attività a rischio d'incidente rilevante e la relativa "area di danno" non è individuata** nella pianificazione comunale, pertanto

20.3.1 ☐ **si allega la documentazione necessaria** alla valutazione del progetto dal Comitato Tecnico Regionale

21) **Smaltimento delle Acque di Prima Pioggia**

che, in base a quanto previsto dal d. lgs. n. 152/2006 e al Piano di Tutela delle Acque della Regione Puglia approvato dal Consiglio della Regione Puglia, con Deliberazione n. 230 del 20/10/2009 **l'intervento**

21.1 ☒ **non è soggetto alla normativa citata**

21.2 ☐ **è soggetto** pertanto

21.2.1 ☐ **si allega la documentazione necessaria per il rilascio dell'autorizzazione** da parte della Provincia
(*) (variabile, solo nel caso di richiesta contestuale di atti di assenso presupposti alla SCIA)

21.2.2 ☐ la comunicazione, riguardanti superfici dei piazzali e coperture dei fabbricati da smaltire < 2000 mq è stata effettuata alla Provincia con prot. _____ in data _____

22) **Altri vincoli di tutela ecologica**

che l'area/immobile oggetto di intervento risulta assoggettata ai seguenti vincoli:

22.1 ☐ **fascia di rispetto dei depuratori** (punto 1.2, allegato 4 della deliberazione 4 febbraio 1977 del Comitato dei Ministri per la tutela delle acque)

22.2 ☐ Altro (specificare) _____

In caso di area/immobile assoggettato ad uno o più dei sopracitati vincoli

22.2.1 ☐ **si allegano le autocertificazioni** relative alla conformità dell'intervento per i relativi vincoli

22.2.2 ☐ **si allega la documentazione necessaria** ai fini del rilascio dei relativi atti di assenso
(*) (variabile, solo nel caso di richiesta contestuale di atti di assenso presupposti alla SCIA)

22.2.3 ☐ il relativo atto di assenso è stato rilasciato con prot. _____ in data _____
(l'opzione è ripetibile in base al numero di vincoli che insistono sull'area/immobile)

TUTELA FUNZIONALE

23) **Vincoli per garantire il coerente uso del suolo e l'efficienza tecnica delle infrastrutture** (*)

che l'area/immobile oggetto di intervento risulta assoggettata ai seguenti vincoli:

23.1 ☐ **stradale** (d.m. n. 1404/1968, d.P.R. n. 495/92) (specificare) _____

23.2 ☐ **ferroviario** (d.P.R. n. 753/1980)

23.3 ☐ **elettrodotto** (d.P.C.M. 23 aprile 1992)

23.4 ☐ **gasdotto** (d.m. 24 novembre 1984)

23.5 ☐ **militare** (d.lgs. n. 66/2010)

23.6 ☐ **aeroportuale** (piano di rischio ai sensi dell'art. 707 del Codice della navigazione, specifiche tecniche ENAC)

23.7 ☐ Altro (specificare) _____

In caso di area/immobile assoggettato ad uno o più dei sopracitati vincoli

23.7.1 ☐ **si allegano le autocertificazioni** relative alla conformità dell'intervento per i relativi vincoli

23.7.2 ☐ **si allega la documentazione necessaria** ai fini del rilascio dei relativi atti di assenso
(*) (variabile, solo nel caso di richiesta contestuale di atti di assenso presupposti alla SCIA)

23.7.3 ☐ il relativo atto di assenso è stato rilasciato con prot. _____ in data _____
(l'opzione è ripetibile in base al numero di vincoli che insistono sull'area/immobile)

ASSEVERAZIONE

Tutto ciò premesso, il sottoscritto tecnico, in qualità di persona esercente un servizio di pubblica necessità ai sensi degli artt.359 e 481 del Codice Penale, esperiti i necessari accertamenti di carattere urbanistico, edilizio, statico, igienico ed a seguito del sopralluogo, consapevole di essere passibile dell'ulteriore sanzione penale nel caso di falsa asseverazione circa l'esistenza dei requisiti o dei presupposti di cui al comma 1 dell'art. 19 della L. N. 241/90

ASSEVERA

ai sensi dell'art. 20 comma 1 del DPR 380/2001

la conformità del progetto agli strumenti urbanistici approvati ed adottati, ai regolamenti edilizi vigenti, e alle altre normative di settore aventi incidenza sulla disciplina dell'attività edilizia e, in particolare, alle norme antisismiche, di sicurezza, antincendio, igienico-sanitarie nel caso in cui la verifica in ordine a tale conformità non comporti valutazioni tecnico-discrezionali, alle norme relative all'efficienza energetica.

Il sottoscritto dichiara inoltre che l'allegato progetto è compilato in piena conformità alle norme di legge e dei vigenti regolamenti comunali, nei riguardi pure delle proprietà confinanti essendo consapevole che la presente PAS non può comportare limitazione dei diritti dei terzi, fermo restando quanto previsto dall'articolo 19, comma 6-ter, della l. n. 241/1990.

Data e luogo
28 settembre 2023

il progettista
Ing. Fabio Calcarella

INFORMATIVA SULLA PRIVACY (ART. 13 del d.lgs. n. 196/2003)

Ai sensi dell'art. 13 del codice in materia di protezione dei dati personali si forniscono le seguenti informazioni:

Finalità del trattamento: I dati personali dichiarati saranno utilizzati dagli uffici nell'abito del procedimento per il quale la presente PAS viene resa.

Modalità: Il trattamento avverrà sia con strumenti cartacei sia su supporti informatici a disposizione degli uffici.

Ambito di comunicazione: I dati verranno comunicati a terzi ai sensi della l. n. 241/1990, ove applicabile, e in caso di verifiche ai sensi dell'art. 71 del d.P.R. n. 445/2000.

Diritti: Il sottoscrittore può in ogni momento esercitare i diritti di accesso, rettifica, aggiornamento e integrazione dei dati ai sensi dell'art. 7 del d.lgs. n. 196/2003 rivolgendo le richieste al SUAP/SUE.

Titolare: SUE di CONVERSANO

***ALLEGATI* di cui all'art. 6 del D.Lgs. n. 28 del 03.03.2011**

Documentazione obbligatoria:

- ☒ Copia fotostatica di documento di identità;
- ☒ Relazione dettagliata a firma di un progettista abilitato che descriva l'intervento;
- ☒ Opportuni elaborati progettuali a firma di un progettista abilitato che attestino la compatibilità del progetto con gli strumenti urbanistici approvati e i regolamenti edilizi vigenti e la non contrarietà agli strumenti urbanistici adottati, nonché il rispetto delle norme di sicurezza e' di quelle igienico-sanitarie;
- ☒ Elaborati tecnici per la connessione redatti dal gestore di rete;
- ☐ Pareri, autorizzazioni, nulla osta, rilasciati dai soggetti competenti
  - ☐ Soprintendenza
  - ☐ VV.FF.
  - ☐ Consorzio di Bonifica
  - ☐ Amministrazione Provinciale
  - ☐ Altro (specificare)

  .....

  .....
- ☒ Presentazione degli schemi impianti di cui al DM 37/2008:
- ☒ Scheda tecnica impianti di energia da fonti rinnovabili;
- ☒ Documentazione catastale costituita da estratto di mappa in scala 1:2000 / 1:1000 con individuazione del nuovo intervento, autenticata dal progettista, e con aggiornamento non anteriore a mesi 6;
- ☒ Estratto del P.R.G. con evidenziato l'immobile e/o l'area di intervento;
- ☒ DICHIARAZIONE CHE L'IMPIANTO NON SI TROVI ALL'INTERNO DI AREE FRA QUELLE SPECIFICAMENTE ELENCATE E INDIVIDUATE DALL'ALLEGATO 3) LETTERA f), AL DECRETO DEL MINISTERO DELLO SVILUPPO ECONOMICO DEL 10/09/2010 PUBBLICATO NELLA GAZZETTA UFFICIALE N.219 DEL 18/09/2010 (comma 9 BIS DELL'ART.6 D.LEGS 28/11)
- ☐ Dichiarazione dell'impresa esecutrice dei lavori;
- ☐ D.U.R.C. (Documento Unico di Regolarità Contributiva);
- ☐ Versamento Diritti di Segreteria

Documentazione eventuale (in relazione alla tipologia dell'intervento):

- ☐ Deposito documentazione norma sismica, ovvero asseverazione tecnico;
- ☐ Autorizzazione allo Scarico
- ☐ Notifica preliminare (Azienda USL e Direzione Provinciale del Lavoro)
- ☐ Altro (specificare)

  .....

  .....

Data e luogo
Lecce, 28 settembre 2023

il/i dichiaranti
Dott. Ing. Fabio Calcarella

SOCIETA' A.N.F DI FAIA NICO

PROCEDURA ABILITATIVA SEMPLIFICATA AI SENSI DELL'ARTICOLO 6 DEL D.LGS. 28/2011 PER LA REALIZZAZIONE DI UN IMPIANTO EOLICO DA 499 kW CON RELATIVE OPERE ACCESSORIE E RELATIVO IMPIANTO DI RETE NECESSARIE ALLA CONNESSIONE DEL MEDESIMO ALLA RETE DI DISTRIBUZIONE MT ESISTENTE DENOMINATA "MT TROIA DW1012756" CON TENSIONE NOMINALE 20 kV DI PROPRIETA' DI E-DISTRIBUZIONE SPA - IN AGRO DEL COMUNE DI LUCERA (FG) - IN MODO PARTICOLARE AL FOGLIO 149 - P.LLA 187.

Notifica avvenuta registrazione protocollo n. 21315 del 10-05-2023 - POSTA CERTIFICATA: PROGETTO IMPIANTO EOLICO DA 499 KW - DITTA DITTA INDIVIDUALE A.N.F DI FAIA NICO

Da **Comune di Lucera PEC** <comune.lucera@anutelpec.it>
A **ing.linozotti@pec.it** <ing.linozotti@pec.it>
Data mercoledì 10 maggio 2023 - 09:03

Si comunica che la documentazione da lei inviataci con oggetto: 'POSTA CERTIFICATA: PROGETTO IMPIANTO EOLICO DA 499 KW - DITTA DITTA INDIVIDUALE A.N.F DI FAIA NICO' è stata protocollata con N° 21315 del 10-05-2023

A.N.F DI FAIA NICO
CONTRADA CHIANZANO SNC - 83040 – MONTEMARANO (AV)
C.F. FAINCI83R19A489S - P.IVA 02872560640

Comune di LUCERA (Provincia di FOGGIA)
Corso Garibaldi
PEC: comune.lucera@anutelpec.it

DELEGA

Con il presente atto da valersi ad ogni effetto di legge Il sottoscritto Nico Faia nato a ATRIPALDA (AV) nazione Italia, il _____ codice fiscale _____ domicilio in _____, comune _____, nazione Italia e-mail _____

legale rappresentante della DITTA INDIVIDUALE A.N.F DI FAIA NICO con sede legale in MONTEMARANO (AV) CONTRADA CHIANZANO CAP 83040 nazione Italia codice fiscale _____ iscritta al registro delle imprese della camera di commercio Industria Artigianato Agricoltura di AVELLINO sezione _____

Delega il progettista:

ing. Lino Zotti ed residente _____ alla Via Pontefinocchio n.28, iscritto all ordine degli ingegneri della provincia di Benevento al numero _____

A trasmettere tramite la sua PEC il seguente titolo abilitativo PAS PER Impianto eolico da 499 .

TORRECUSO, 09/05/2023

FIRME

ORDINE DEGLI INGEGNERI DELLA PROVINCIA DI BENEVENTO
DOTT. ING. ZOTTI LINO

A.N.F. di Faia Nico
Impianto Carburanti TOIL
C.F. FAINCI83R19A489S

A.N.F DI FAIA NICO
CONTRADA CHIANZANO SNC - 83040 – MONTEMARANO (AV)
C.F. FAINCI83R19A489S - P.IVA 02872560640

Comune di LUCERA (Provincia di FOGGIA)
Corso Garibaldi
PEC: comune.lucera@anutelpec.it

1

OGGETTO: *Procedura Abilitativa Semplificata, ai sensi dell'articolo 6 del decreto legislativo 28/2011 PER LA* ***REALIZZAZIONE DI UN IMPIANTO EOLICO DA 499 kW CON RELATIVE OPERE ACCESSORIE E RELATIVO IMPIANTO DI RETE NECESSARIE ALLA CONNESSIONE DEL MEDESIMO ALLA RETE DI DISTRIBUZIONE MT ESISTENTE DENOMINATA "MT TROIA DW1012756" CON TENSIONE NOMINALE 20 kV DI PROPRIETA' DI E-DISTRIBUZIONE SPA - IN AGRO DEL COMUNE DI LUCERA (FG) - IN MODO PARTICOL'ARE AL FOGLIO 149 - P.LLA 187.***

Con il presente atto da valersi ad ogni effetto di legge Il sottoscritto Nico Faia *nato a ATRIPALDA (AV) nazione Italia, il* [ ] *codice fiscale* [ ] *domicilio in*), *comune*), *nazione Italia e-mail* [ ] *legale rappresentante della DITTA INDIVIDUALE* [ ] *con sede legale in MONTEMARANO (AV) CONTRADA CHIANZANO CAP 83040 nazione Italia codice fiscale* [redacted] *Partita IVA* , *iscritta al registro delle imprese della camera di commercio Industria Artigianato Agricoltura di AVELLINO sezione Ordinaria Numero AV – 189085*

TRASEMTTE

LA SEGUENTE PROCEDURA ABILITATIVA SEMPLIFICATA (P.A.S.) COMPOSTA DAI SEGUENTI ELABORATI ESECUTUVI:



A.N.F DI FAIA NICO
CONTRADA CHIANZANO SNC - 83040 – MONTEMARANO (AV)
C.F. FAINCI83R19A489S - P.IVA 02872560640

ELABORATO N.°1 – TITOLO ABILITATIVO E RELATIVI ALLEGATI

1.1 *- MODELLO P.A.S & RELAZIONE TECNICA ASSEVERATA DEL TECNICO;*

1.2 *– DIRITTO PRELIMINARE DI SUPERFICIE SIA DELL'AREA DELL'IMPIANTO DI PRODUZIONE;*

1.3 *– RELAZIONE TECNICA ILLUSTRATIVA;*

1.4 *– PIANO DI DISMISSIONE DELL'IMPIANTO;*

1.5 *– PIANO DI GESTIONE E MANUTENZIONE DELL'IMPIANTO;*

ELABORATO N.°2 – RELAZIONI SPECIALISTICHE

2.1– *RELAZIONE PRELIMINARE DI IMPATTO ACUSTICO;*

2.2*– RELAZIONE DI PREVISIONE DI INQUINAMENTO ELETTROMAGNETICO E VALUTAZIONE PREVISIONALE DEL CAMPO ELETTROMAGNETICO;*

2.3 *– CALCOLO DELLA GITTA DELL'AEROGENERATORE IN PROGETTO;*

2.4 *- STUDIO SUGLI EFFETTI DI SHADOW – FLICKERING;*

2.5*– RELAZIONE GESTIONE RIFIUTI;*

2.6 – *PIANO PRELIMINARE DI UTILIZZO IN SITO DELLE TERRE E ROCCE DA SCAVO;*

2.7 – RELAZIONE GEOLOGICA E DI COMPATIBILITA' GEOMORFOLOGICA.

ELABORATO N. 3 – INQUADRAMENTO GENERALE / INQUADRAMENTO URBANISTICO E VINCOLISTICO

3.1 - *INQUADRAMENTO SU IGM;*

3.2 - *INQUADRAMENTO SU CTR;*

3.3 - *INQUADRAMENTO SU ORTOFOTO;*

3.4 *– INQUADRAMENTO SU PLANIMETRIA CATASTALE*

3.5 - *INQUADRAMENTO RISPETTO AL PTR;*



A.N.F DI FAIA NICO
CONTRADA CHIANZANO SNC - 83040 – MONTEMARANO (AV)
C.F. FAINCI83R19A489S - P.IVA 02872560640

3.6 *- INQUADRAMENTO RISPETTO AL PTA;*

3.7 *- INQUADRAMENTO RISPETTO ALLO STRUMENTO URBANISTICO VIGENTE;*

3.8 *- INQUADRAMENTO RISPETTO ALLE AREE IBA, E SITI RETE NATURA 2010;*

3.9 *- INQUADRAMENTO RISPETTO AL VINCOLO IDROGEOLOGICO E ALLE AREE PERCORSE DAL FUOCO;*

3.9.1 *- INQUADRAMENTO RISPETTO AL PAI - PERICOLOSITA' GEOMORFOLOGICA E DISTANZA DAI CORPI IDRICI;*

3.9.2 *- INQUADRAMENTO RISPETTO ALLE ALTRE OPERE ESISTENTI.*

ELABORATO N. 4 – LAYOUT DI PROGETTO

4.1 *- LAYOUT DI PROGETTO FASE DI CANTIERE SU CTR;*

4.2 *- LAYOUT DI PROGETTO FASE DI CANTIERE SU ORTOFOTO;*

4.3 *- LAYOUT DI PROGETTO FASE DI CANTIERE SU PLANIMETRIA CATASTALE;*

4.4 *- LAYOUT DI PROGETTO A REGIME SU PLANIMETRIA CATASTALE;*

4.5 *- LAYOUT DI PROGETTO SU ORTOFOTO;*

4.6 *– CAVIDOTTO SU STRADA MASSICCIATA E PIAZZOLA;*

4.7 - PLANIMETRIE DELLE INTERFERENZE;

ELABORATO N.5 – AEROGENERATORE – PLINTO DI FONDAZIONE-CABINE DI TRASFORMAZIONE

5.1 *– TAVOLE ARCHITETTONICHE AEREOGENERATORE;*

5.2 *– TAVOLE ARCHITETTONICHE PLINTO DI FONDAZIONE;*

5.3 *– TAVOLE ARCHITETTONICHE CABINE DI TRASFORMAZIONE.*

ELABORATO N.6 – STRADE PIAZZOLE – FASE CANTIERE

6.1 *-PLANIMETRIA DELLA PIAZZOLA;*

6.2 *- SEZIONI DELLA PIAZZOLA;*



A.N.F DI FAIA NICO
CONTRADA CHIANZANO SNC - 83040 – MONTEMARANO (AV)
C.F. FAINCI83R19A489S - P.IVA 02872560640

6.3 *– PLANIMETRIA STRADALE DI PROGETTO;*

6.4 *– PROFILO STRADALE;*

6.5 *– SEZIONI STRADALI;*

6.6 *- SEZIONE TIPO PIAZZOLA;*

6.7 *- SEZIONE TIPO STRADA DI PROGETTO;*

ELABORATO N.7 – STRADE PIAZZOLE - FASE DI ESERCIZIO

7.1 *- PLANIMETRIA DELLA PIAZZOLA;*

7.2 *- SEZIONI DELLA PIAZZOLA;*

7.3 *– STRADA IN FASE DI ESERCIZIO, PROFILO STRADALE ALTIMETRICO, SEZIONI STRADALI;*

7.4 *– REGIMENTAZIONE DELLE ACQUE;*

7.5 *– RIPRISTINI;*

ELABORATO N. 8 - DOCUMENTI CONNESSIONE ALLA RETE E-DISTRIBUZIONE SPA

8.1 *– PREVENTIVO DI CONNESSIONE TICA EMESSO DA E-DISTRIBUZIONE SPA – RELATIVA VOLTURA E ACCETTAZIONE ;*

8.2 *– PROGETTO IMPIANTO DI RETE NECESSARIO ALLA CONNESSIONE VALIDATO DA E-DISTRIBUZIONE SPA.*

INOLTRE

"Il *presente impianto eolico di potenza nominale 499 kW costituito da un unico aerogeneratore, non ricade, anche parzialmente, in aree naturali protette e che al presente progetto non si applica il procedimento di verifica di assoggettabilità a valutazione di impatto ambientale.****"***

MONTEMARANO ,08/05/2023

IL PRODUTTORE *IL PROGETTISTA*



REGIONE PUGLIA
COMUNE DI LUCERA
PROVINCIA DI FOGGIA

Il Progettista & Dir. dei Lavori

ing. Lino Zotti



COMMITTENTE:

A.N.F di FAIA NICO
Contrada Chianzano snc
83040 - MONTEMARANO (AV)

A.N.F. di Faia Nico
Impianto Carburanti TOIL
Montemarano (AV)

MAGGIO 2022

REALIZZAZIONE DI UN IMPIANTO EOLICO DA 499 kW CON RELATIVE OPERE ACCESSORIE E RELATIVO IMPIANTO DI RETE NECESSARIE ALLA CONNESSIONE DEL MEDESIMO ALLA RETE DI DISTRIBUZIONE MT ESISTENTE DENOMINATA "MT TROIA DW1012756" CON TENSIONE NOMINALE 20 kV DI PROPRIETA' DI E-DISTRIBUZIONE SPA - IN AGRO DEL COMUNE DI LUCERA (FG) - IN MODO PARTICOL'ARE AL FOGLIO 149 - P.LLA 187.

Progetto esecutivo



ELABORATO N.°1 – TITOLO ABILITATIVO E RELATIVI ALLEGATI:

1.1 *- MODELLO P.A.S & RELAZIONE TECNICA ASSEVERATA DEL TECNICO;*
1.2 *– DIRITTO PRELIMINARE DI SUPERFICIE SIA DELL'AREA DELL'IMPIANTO DI PRODUZIONE;*
1.3 *– RELAZIONE TECNICA ILLUSTRATIVA;*
1.4 *– PIANO DI DISMISSIONE DELL'IMPIANTO;*
1.5 *– PIANO DI GESTIONE E MANUTENZIONE DELL'IMPIANTO.*

(Spazio riservato alle autorità competenti per i visti o autorizzazioni)

STUDIO DI INGEGNERIA ING. LINO ZOTTTI
VIA PONTEFINOCCHIO N.°28 – 82030 TORRECUSO (BN)
EMAIL: ENGINEERLINOZOTTI@GMAIL.COM – TEL 3281934332



1.1 - MODELLO P.A.S & RELAZIONE TECNICA ASSEVERATA

DEL TECNICO

A.N.F DI FAIA NICO
CONTRADA CHIANZANO SNC - 83040 – MONTEMARANO (AV)
C.F. FAINCI83R19A489S - P.IVA 02872560640

PROCEDURA ABILITATIVA SEMPLIFICATA – P.A.S. – EOLICO -

Per l'installazione di impianti alimentati da energia rinnovabile
ai sensi dell'art. 6 del D.Lgs 28 del 03/03/2011 – art. 6 della L.R. n. 25 del 24/09/2012 e s.m.i

ANAGRAFICI DEL RICHIEDENTE

Con il presente atto da valersi ad ogni effetto di legge Il sottoscritto FAIA NICO nato a ATRIPALDA (AV) nazione Italia, il _____codice fiscale _____ domicilio in , comune (, nazione Italia e-mail _____, -PEC _____

in qualità di (compilazione obbligatoria: si tratta di dichiarazione sostitutiva di atto di notorietà relativa alla proprietà dell'immobile resa ai sensi e per gli effetti degli artt. 47 e 76 del DPR 445/2000), ai sensi dell'art. 11 del D.P.R. 380/01:

□ *proprietario* □ *comproprietario* (obbligatorio firma di tutti i comproprietari) □ *usufruttuario*

☒ **diritto preliminare di superficie (allegarlo)**

☒***legale rappresentante della ditta indivuduale*** □ *amministratore condominio* □ *Azienda erogatrice di pubblici servizi* **(riportare obbligatorio dati della società/condominio/Azienda/ecc. che si rappresenta e presentare obbligatorio: delega/mandato/ecc.),** precisamente:

ragione sociale	***A.N.F DI FAIA NICO***
codice fiscale	
Partita IVA	

con sede legale in MONTEMARANO (AV) CONTRADA CHIANZANO CAP 83040 nazione *scritta al registro delle imprese della camera di commercio Industria Artigianato Agricoltura di AVELLINO sezione Ordinaria Numero*

se ***persona fisica****:*

codice fiscale / p. iva	_|_|_|_|_|_|_|_|_|_|_|_|_|_|_|_|_|		
nato/a a _____		Prov. ____	il _|_|/_|_|/_|_|_|_|
residente in: _____	Comune	Prov. ____	C.A.P. _____
indirizzo _____		n. _____	tel. ____/_____
@mail _____			fax ____/_____

in caso di diritto di superficie*, riportare dati del proprietario:*

UBICAZIONE

Relativamente all'immobile/terreno sito nel Comune di *TROIA (FG):*
- le opere insistono su ☐ fabbricato ■ terreno

Indirizzo: *MASSERIA MONTARATRO* n° SNC - scala _____ piano _____

contrada/località: *MASSERIA MONTARATRO n° SNC* - destinazione d'uso dell'immobile/terreno SEMINATIVO - destinazione urbanistica ai sensi dell'NTA del P.R.G. vigente ***ZONA AGRICOLA***

VINCOLI:

	SI	NO
- l'immobile/l'area è soggetto a **vincolo monumentale** (ai sensi della parte II del D.Lgs. n. 42/2004, ex L.1089/39) o **paesaggistico** (ai sensi della parte III del D.Lgs. n. 42/2004, ex L. 1497/39), alla **ex Legge n.431/85** (Decreto Galasso), alla Legge 183/89 (Norme per il riassetto organizzativo e funzionale della **difesa del suolo**) o alla Legge 394/91(Legge Quadro sulle **aree protette**), **PUTT/T Regionale**? (in caso affermativo indicare l'Ente e allegare il parere rilasciato dallo stesso/i competente **- per tutti gli interventi a prescindere se per scambio sul posto e produzione**)	☐	■
- l'intervento da realizzare è soggetto a parere (o nulla osta) di **altri Enti** (Ferroviario, Demaniale, VV.FF.. ecc)? (in caso affermativo indicare tutti gli enti ed allegare i relativi pareri/nulla osta rilasciati)	☐	■
- sono previsti interventi su parti dell'edificio contenenti fibre di **amianto**? (in caso affermativo allegare il piano di lavoro protocollato presso l'ufficio ASL-SPESAL competente)	☐	■
- l'intervento da realizzare è soggetto a parere di **altri Settori comunali**? (in caso affermativo indicare i Settori ed allegare il relativo parere rilasciato)	☐	■
- l'intervento da realizzare è assoggettata alla **normativa sismica**? (in caso affermativo si allega la documentazione prevista dalla vigente legislazione in materia e/o Autorizzazione Sismica rilasciata dalla Provincia di FOGGIA) *VIENE ESEGUITA ONLINE E QUINDI TRASMESSA DIRETTAMENTE DALLA PROVINCIA DI FOGGIA AL COMUNE DI LUCERA (FG).*	■	☐
- l'intervento da realizzare è soggetto a parere/nulla osta **dell'Autorità di Bacino Puglia- P.A.I**.? (in caso affermativo allegare il relativo parere/nulla osta rilasciato) _____***vincolo PG1 – PERICOLOSITA' GEOMORFOLOGICA***_____	■	☐
- l'intervento da realizzare è soggetto alla progettazione degli impianti redatta da professionista Abilitato **ai sensi dell'art. 5 del D.M. 37/2008**? (in caso affermativo produrre Progetto degli impianti oppure dichiarazione del progettista attestante Che l'intervento non è soggetto a progettazione obbligatoria in quanto non vengono superati i limiti Dimensionali definiti dall'art. 5 c. 2 del D.M. 37/2008).	☐	■
- l'intervento muta lo **stato dei beni delle unità immobiliari** già censite, secondo quanto previsto dalla Legge n. 80 del 09/03/2006? Pertanto è necessaria la presentazione degli atti di **aggiornamento catastali**? (in caso affermativo produrre ricevuta variazione catastale- *ovvero* dichiarazione che l'intervento non ha comportato modificazione di classa mento catastale - **obbligatorio accatastamento per impianti di produzione**). ___FINE LAVORI SI FA LA PROCEDURA DI ACCATASTAMENTO_____	■	☐
- altro	☐	■

DATI CATASTALI

Censito al:

☒ ***CATASTO TERRENI***

❑ NUOVO CATASTO EDILIZIO URBANO

Foglio n° **149** _____ particella n° **187** sub n° _____

Foglio n° _____ particella n° _____ sub n° _____

OPERE SU PARTI COMUNI O CONDOMINIALI	Dichiara che: ❑ le opere sono state approvate dall'assemblea condominiale ❑ altro _____
TIPOLOGIA DI IMPIANTO	❑ installazione di pannelli fotovoltaici, su edificio esistente, con qualsiasi potenza, **non ricadenti fra quelli di cui al punto 12.1 del D.M. 10/09/2011** aventi le seguenti caratteristiche: i. moduli fotovoltaici collocati sugli edifici; ii. la superficie complessiva dei moduli fotovoltaici dell'impianto non sia superiore a quella del tetto dell'edificio sul quale i moduli sono collocati; ❑ collocato su edifici, tettoie, serre o pensiline e da realizzarsi con tegole fotovoltaiche o altri elementi innovativi; ❑ collocato su edifici o loro pertinenze (realizzati all'interno della **zona A di cui al D.M. 1444**/1968) e da realizzarsi con tegole fotovoltaiche o altri elementi innovativi; ❑ impianto solare fotovoltaico non integrato ubicato **al suolo** con potenza **inferiore a 20 kW**; ❑ impianto solare fotovoltaico ubicato a suolo **su terreni agricoli** (max 10% del terreno agricolo e distanza superiore a 2000 mt. da altri terreni dello stesso proprietario), non ricadenti fra quelli di cui al punto 12.1 e 12.2 lettera a) del D.M. 10/09/2010, aventi capacità di generazione inferiore alla soglia indicata alla **tabella A allegata al D.Lgs n. 387** del 29/12/2003, cioè con potenza **inferiore a 20 kW, e che faccia capo ad un unico punto di connessione ed ad un unico soggetto**; ❑ impianto **solare fotovoltaico** ubicato su **aree già degradate da attività antropiche, pregresse o in atto, tra cui siti industriali, cave, discariche**, siti contaminati, con potenza **non superiore a 1 MW** e direttamente su suolo; ☒ ***impianto eolico di potenza 499 kW;*** ❑ Impianti **Biomassa**, gas di discarica, gas residuati dai processi di depurazione, operanti in assetto **cogenerativi** con potenza > 50 ≤ 1000 kW ovvero 3000 kWt; ❑ Impianti alimentati **da biomassa e biogas** con potenza **max 200 kW**; ❑ Impianti da **gas di discarica, gas residuati** … con potenza **inferiore a 1 MW**; ❑ Impianti **non cogenerativi con potenza ≤ 250kW**; ❑ Impianti **idroelettrici e geotermoelettrici** realizzati **su edifici esistenti** senza variazione plano-altimetriche, senza cambio di destinazione d'uso, senza intaccare parti strutturali, ecc., con **potenza max 200 kW**; ❑ Impianti **idroelettrici e geotermoelettrici** alimentati **da fonte idraulica** con **potenza inferiore a 1 MW**; ❑ Altro impianto di energia elettrica _____

DICHIARA

***Sia per tutto quanto sopra riportato e per il proseguo**, in applicazione degli artt. 46 e 47 del DPR 445/2000, consapevole delle pene stabilite per le false attestazioni e mendaci dichiarazioni ai sensi dell'art. 76 del DPR sopra richiamato e degli artt. 483-495 e 496 del Codice Penale e che inoltre, qualora dal controllo effettuato emerga la non veridicità del contenuto della dichiarazione resa, decadrà dai benefici conseguenti al provvedimento conseguito sulla base della dichiarazione non veritiera ai sensi dell'art. 75 del DPR 445/2000, sotto la propria responsabilità*:

- che **l'inizio dei lavori sarà successivo al trentesimo giorno e dopo avere preso i relativi nulla osta necessarie** dalla data di presentazione al protocollo generale, salvo interruzione dei termini, come stabilito per legge;
- che le opere, come illustrate nella relazione e negli elaborati grafici allegati, rispettano la legislazione in materia, ed in particolare, quanto previsto dal Decreto Legislativo 3 marzo 2011 n° 28 e che sono conformi agli strumenti urbanistici generali o attuativi vigenti e adottati, al Regolamento Edilizio Comunale, e che in merito alla normativa concernente la sicurezza sul lavoro, ha effettuato le verifiche previste dall'art. 90, comma 9 del D.Lgs 81/08 e s.m.i.;
- che è legittimato alla presentazione della presente dichiarazione ai sensi di legge e di non violare, con la realizzazione delle opere in oggetto, diritti di terzi o condominiali e di sollevare il Comune di ORDONA (FG) da ogni responsabilità nei confronti di terzi, che dovranno essere salvi e rispettati durante tutte le fasi di lavoro;

- che, in relazione all'intervento da realizzare, ha provveduto a verificare i presupposti normativi che ne consentono l'esecuzione sulla base della documentazione redatta dal progettista incaricato,
- che l'immobile esistente, oggetto di installazione degli impianti in oggetto, risulta legittimato con titoli abilitativi, in ogni sua parte;
- pertanto, che l'immobile ove verrà installato l'impianto è stato oggetto di precedente:

	Licenza edilizia	n°	del
	Concessione edilizia	n°	del
	Permesso di costruire Accertamento di conformità	n° n°	del del
	Comunicazione con: - DIA - SCIA - Art. 6 D.P.R. 380/01	 n° n° n°	 del del del
	Condono edilizio: - Legge 47/85; - Legge 724/94; - D.L. 269/03;	 n° n° n°	 del del del
	Altro	n°	del

- che sono ancora in corso altri progetti edilizi sull'immobile o sull'area oggetto di intervento, ed esattamente, pratica edilizia _____ titolo abilitativo _____ n. _____ del _____ ***ovvero*** _____ .

E SI IMPEGNA

- a comunicare la data di ultimazione lavori (obbligatorio), che dovrà comunque avvenire **entro 3 anni dalla data di presentazione dell'istanza o di perfezionamento** della procedura;
- a presentare, ai sensi dell'art. 6, comma 8, del Decreto Legislativo 3 marzo 2001 n° 28, il certificato di collaudo finale, a firma di un tecnico abilitato, che attesti la conformità delle opere al progetto presentato;
- a presentare, contestualmente, la ricevuta dell'avvenuta variazione catastale conseguente alle opere realizzate, ovvero dichiarazione che le stesse non hanno comportato modificazioni di classamento.

Dichiara inoltre, che le figure professionali incaricate dal sottoscritto, per effettuare l'intervento di cui sopra, e che pertanto autorizzo l'Amministrazione comunale a fornire al solo progettista le informazioni circa l'iter della pratica ed a richiedere allo stesso eventuali chiarimenti ed integrazioni, sono:

PROGETTISTA:

Il/La sottoscritto/a ing. Lino Zotti

nato/a BENEVENTO

con studio a TORRECUSO via / piazza C.DA PONTEFINOCCHIO N.28

DIRETTORE DEI LAVORI : (da compilare se figura diversa dal progettista)

Il/La sottoscritto/a ing. Lino Zotti

nato/a BENEVENTO il

con studio a TORRECUSO via / piazza C.DA PONTEFINOCCHIO N.28

ESECUTORI DEI LAVORI: NB: *dovranno essere comunque comunicate tutte le eventuali altre ditte o imprese esecutrici subentranti tramite comunicazione scritta indirizzata allo Sportello Unico per l'edilizia corredata dal relativo certificato di regolarità contributiva.*

Tipo: ■ ***VERRA NOMINTA PRIMA DELL'INIZO LAVORI***

Le imprese nominate all'esecuzione dei lavori sono quelle indicate sopra, che dovranno consegnare in allegato quando previsto per legge insieme alla comunicazione di inizio lavori (DURC – Organico medio annuo- Contratto collettivo applicato ai lavoratori- visura camerale – documento di riconoscimento).

INOLTRE SI PRECISA CHE:

In merito alla realizzazione dell'impianto di rete necessario alla connessione dell'impianto di produzione in esame si precisa quanto segue:

- *Si sottolinea che i lavori saranno eseguiti da una ditta specializzata indicata da E-Distribuzione Spa e, che, a costruzione avvenuta, le opere di rete per la connessione saranno ricomprese negli impianti del gestore di rete e saranno quindi utilizzate per l'espletamento del servizio pubblico di distribuzione/trasmissione. Conseguentemente il titolare dell'autorizzazione all'esercizio di tali opere non potrà che essere E - Distribuzione Spa.*
- *Inoltre, relativamente all'opere di rete per la connessione sopracitate, in merito alla dismissione dell'impianto di produzione,* ***non c'è l'obbligo di rimozione delle stesse e di ripristino dei luoghi;***
- *Inoltre con la presente PAS si chiede l'autorizzazione alla costruzione ed esercizio a favore di E - Distribuzione Spa del tratto di linea necessario alla connessione cosi come da soluzione tecnica del preventivo di connessione e dal Piano Tecnico dell'impianto di rete - validato da e-distribuzione spa in data 21/04/2023 – P4236146.*

Si precisa che la realizzazione di impianti di fonte rinnovabile e delle opere ed infrastrutture connesse è da intendersi di interesse pubblico, indifferibile ed urgenti ai seni di quanto affermato dall'art.1 comma 4 della legge 10/91 e ribadito dall'art.12 comma 1 del decreto legislativo 387/200.

MONTEMARANO ,08/05/2023

IL DICHIARANTE

_____ (firma leggibile)

IL PROGETTISTA ASSEVERANTE

_____ (timbro e firma leggibile)

IL DIRETTORE LAVORI

_____(timbro e firma leggibile)

Ai sensi e per gli effetti di cui al D.lgs. 30/06/2003 n. 196, i suddetti dati saranno utilizzati ai soli fini degli adempimenti di legge.

D.L.gs. n. 285/92 e s.m.i.:

	si	no
- che l'intervento comporta la produzione di rifiuti:	☐	■
- che, per le opere ricomprese nell'ambito del D.P.R. n. 81/08 e s.m.i., deve essere comunicato al Comune l'avvenuta trasmissione alla A.S.L. e all'Ufficio Provinciale del Lavoro della notifica preliminare di cui all'art. 11 del sopra citato decreto legislativo, e di essere consapevole che l'inosservanza del suddetto obbligo impedisce l'inizio dei lavori	■	☐
- che l'intervento richiede l'autorizzazione allo scarico delle acque reflue: (se SI indicare gli estremi dell'autorizzazione rilasciata da ☐ ASL ☐ Provincia ☐ Comune, N°_____)	☐	■

- che l'intervento ☒ non interferisce ☐ *interferisce:*
(con fasce di rispetto di elettrodotti, condutture di gas, ecc., e che rispetta le specifiche norme di Settore).

E SI IMPEGNA

ai sensi della normativa vigente, ultimato l'intervento (max tre anni dalla presentazione dell'istanza o dal suo perfezionamento**) ed a seguito della comunicazione dell'effettiva ultimazione dei lavori, ad emettere un certificato di collaudo finale che attesti la conformità dell'opera al progetto presentato, oltre a trasmettere eventuale ricevuta di accatastamento o dichiarazione, che l'intervento non ha comportato variazioni catastali.**

TORRECUSO, 09/05/2023

IL PROGETTISTA ASSEVERANTE



(timbro e firma leggibile)

Ai sensi e per gli effetti di cui al D.lgs. 30/06/2003 n. 196, i suddetti dati saranno utilizzati ai soli fini degli adempimenti di legge.

Notifica avvenuta registrazione protocollo n. 44617 del 05-10-2023 - POSTA CERTIFICATA: INTEGRAZIONI ALLA Procedura Abilitativa Semplificata, ai sensi dell□articolo 6 del decreto legislativo 28/2011 - N.° PROT. 21315 DEL 10/05/2023 - DITTA INDIVIDUAL

Da **Comune di Lucera PEC** <comune.lucera@anutelpec.it>
A **ing.linozotti@pec.it** <ing.linozotti@pec.it>
Data giovedì 5 ottobre 2023 - 17:25

Si comunica che la documentazione da lei inviataci con oggetto: 'POSTA CERTIFICATA: INTEGRAZIONI ALLA Procedura Abilitativa Semplificata, ai sensi dell□articolo 6 del decreto legislativo 28/2011 - N.° PROT. 21315 DEL 10/05/2023 - DITTA INDIVIDUALE A.N.F DI FAIA NICO' è stata protocollata con N° 44617 del 05-10-2023

DELEGA

Con il presente atto da valersi ad ogni effetto di legge Il sottoscritto FAIA NICO nato a ATRIPALDA

iscritta al registro delle imprese della camera di commercio Industria Artigianato Agricoltura di AVELLINO sezione Ordinaria Numero AV – 189085

Delega il progettista:

A trasmettere tramite la sua PEC i seguenti elabobrati ALLEGATI.

TORRECUSO, 05/10/2023

FIRME





A.N.F DI FAIA NICO
CONTRADA CHIANZANO SNC - 83040 – MONTEMARANO (AV)
C.F. FAINCI83R19A489S - P.IVA 02872560640

Comune di LUCERA (Provincia di FOGGIA)

Corso Garibaldi

PEC: comune.lucera@anutelpec.it

OGGETTO: ***Procedura Abilitativa Semplificata, ai sensi dell'articolo 6 del decreto legislativo 28/2011 - N.° PROT. 21315 DEL 10/05/2023*** *PER LA: REALIZZAZIONE DI UN IMPIANTO EOLICO DA 499 kW CON RELATIVE OPERE ACCESSORIE E RELATIVO IMPIANTO DI RETE NECESSARIE ALLA CONNESSIONE DEL MEDESIMO ALLA RETE DI DISTRIBUZIONE MT ESISTENTE DENOMINATA "MT TROIA DW1012756" CON TENSIONE NOMINALE 20 kV DI PROPRIETA' DI E-DISTRIBUZIONE SPA - IN AGRO DEL COMUNE DI LUCERA (FG) - IN MODO PARTICOL'ARE AL FOGLIO 149 - P.LLA 187.*

Con il presente atto da valersi ad ogni effetto di legge Il sottoscritto FAIA NICO nato a ATRIPALDA (AV)

- ***Visto le richieste di integrazioni richieste con prot. n. 0026408 del 08-06-2023;***

Trasmette gli elaborati integrativi richiesti di seguito allegati.

inoltre chiede:

- ***il rilascio di attestato di validata della PAS N.° PROT. 21315 DEL 10/05/2023 e successive integrazioni;***
- ***il rilascio del Parere PAI – PG1;***
- ***il rilascio del parare della compatibilità paesaggistica ai sensi dell'art.15.4 della NTA del PUG di Lucera (FG).***

MONTEMARANO ,04/10/2023

IL PRODUTTORE *IL PROGETTISTA*

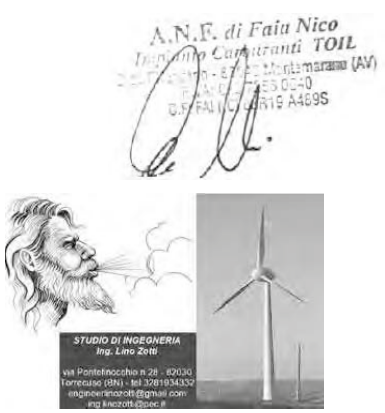

STUDIO DI INGEGNERIA ING. LINO ZOTTTI
VIA PONTEFINOCCHIO N.°28 – 82030 TORRECUSO (BN)
EMAIL: ENGINEERLINOZOTTI@GMAIL.COM – TEL 3281934332



ELABORATO N.°1 - DETERMINA ACCERTAMENTO COMPATIBILTà PAESAGGISTICA DELLA PROVINCIA DI FOGGIA

Provincia di Foggia
Servizio Tutela del Territorio

Spett.le A.N.F Di Faia Nico
Contrada Chianzano 1
83040 MONTEMARANO (AV)

e p.c.
Ill.mo Sindaco Comune di
LUCERA (FG)

PROVINCIA DI FOGGIA
AOO PROVINCIA DI FOGGIA
U
COPIA CONFORME ALL'ORIGINALE DIGITALE
Protocollo N.0047360/2023 del 26/09/2023
Firmatario: ANGELO IANNOTTA

OGGETTO: Comune di LUCERA (FG)
Accertamento di Compatibilità Paesaggistica art 91 delle NTA del PPTR
Intervento: REALIZZAZIONE DI UN IMPIANTO EOLICO DA 499 kW E RELATIVE OPERE ACCESSORIE
Proponente: A.N.F Di Faia Nico
Cod. Prat.: 2023/01213/ORD
TRASMISSIONE DETERMINAZIONE

Con la presente, si trasmette, al proponente e al sig. Sindaco del Comune di LUCERA copia della Determinazione del Dirigente del Servizio Tutela del Territorio n° 1501 del 26/09/2023 con la quale è stato rilasciato l'Accertamento di Compatibilità Paesaggistica ai sensi dell'art 91 delle NTA del PPTR relativo all'intervento indicato in oggetto.

L'atto autorizzativo, sottoscritto con firma digitale, è reso anche disponibile attraverso l'albo pretorio on-line della Provincia (www.provincia.foggia.it).

La referente dell'Ufficio Paesaggio
Dott.ssa Raffella d'Elia

IL DIRIGENTE
Arch. Angelo Iannotta

Documento firmato e sottoscritto digitalmente
ai sensi dell'art.21 comma 2 del D. Lgs. 7 marzo 2005, n. 82 – Codice dell'amministrazione digitale.
Convalidato da timbro digitale ai sensi della normativa Cnipa.

Provincia di Foggia

DETERMINAZIONE DEL RESPONSABILE
SERVIZIO TUTELA DEL TERRITORIO

OGGETTO:	**COMUNE DI LUCERA (FG)** **ACCERTAMENTO DI COMPATIBILITÀ PAESAGGISTICA ART 91 DELLE NTA DEL PPTR** **INTERVENTO: REALIZZAZIONE DI UN IMPIANTO EOLICO DA 499 KW E RELATIVE OPERE ACCESSORIE** **PROPONENTE: A.N.F DI FAIA NICO COD. PRAT.: 2023/01213/ORD**

REGISTRO GENERALE	
Numero	**Data**
1501	**26/09/2023**
Proposta Numero 1723	

Settore	**SERVIZIO TUTELA DEL TERRITORIO**
Dirigente	**ANGELO IANNOTTA**

IL DIRIGENTE

Premesso che:

- con Deliberazione N. 2766 del 14-12-2010 la Giunta Regionale ha attribuito alla Provincia di Foggia la delega al rilascio delle autorizzazioni paesaggistiche ai sensi del Dlgs. 42/2004, smi, "Codice dei beni culturali e del paesaggio", art. 146, comma 6 e art.7 della LR 20/2009;
- dal 1 gennaio 2011, in forza della ricognizione operata ai sensi dell'art. 10 della L.r. 20/2009, è attribuita alla Provincia di Foggia, la delega di cui all'art. 7 della stessa L.r. 20/2009, nei limiti e nei termini dello stesso art. 7, per gli interventi diversi da quelli indicati al comma 1 dello stesso art. 7, e ricadenti nei comuni della provincia di Foggia che non abbiano ottenuto la delega diretta ai sensi dell'art.7 della Lr 20/2009;
- Con delibera del Commissario Straordinario della Provincia n. 156 del 13/12/2013 è stato approvato il "Regolamento per il funzionamento della Commissione Locale del Paesaggio, costituita ai sensi dell'art. 8 della L.R. 20/2009 e successive modifiche".
- con delibera n.20 del 29/05/2018 il Consiglio Provinciale ha deciso di procedere all'Approvazione dell'aggiornamento del Regolamento relativo al funzionamento della Commissione Locale per il Paesaggio, art. 8 della LR 20/2009 e successive modifiche;
- con determina dirigenziale n.1002 del 15/07/2020 si è deciso di nominare i membri esperti della Commissione per il Paesaggio della Provincia di Foggia, ai sensi e per gli effetti dell'art.8 della legge regionale n. 20/2009 e del regolamento approvato con delibera del Consiglio Provinciale n. 20 del 29 maggio 2018;

Visto l'art. 146 del D.Lgs. n. 42/2004;
Visto il Piano Paesaggistico Territoriale (PPTR) approvato con Delibera di G.R. n. 176 del 16/02/2015
Viste le Norme tecniche d'Attuazione del PPTR approvato;

(Documentazione agli atti)
Il proponente A.N.F Di Faia Nico, con nota acquisita al protocollo generale della Provincia di Foggia al n. 2023/0035231 del 06/07/2023, ha presentato la richiesta di accertamento di compatibilità paesaggistica per la realizzazione dell'intervento indicato in oggetto.

La documentazione trasmessa risulta costituita dagli elaborati scritto-grafici:

TAVOLE GRAFICHE/ARCHITETONICHE DI PROGETTO.

Con Ns nota n. 40326 del 09/08/2023, veniva comunicato il Preavviso di diniego ex art. 10bis della L.241/1190.

Con nota acquisita al protocollo generale della Provincia n. 41239 del 17/08/2023, la ditta proponente ha presentato le controdeduzioni al Preavviso di diniego.

Accertata la corresponsione degli oneri istruttori dovuti per atti amministrativi in materia di paesaggio di cui all'art. 10bis della L.R. n. 20 del 7 ottobre 2009 e s.m.i.

(Descrizione dell'intervento)
REALIZZAZIONE DI UN IMPIANTO EOLICO DA 499 kW E RELATIVE OPERE ACCESSORIE
Dati Catastali:

- Foglio 149 Particelle 187

(Istruttoria Piano Paesaggistico Territoriale Regionale)
Considerato che dalla consultazione degli elaborati del PPTR si evince quanto segue:

STRUTTURA IDRO-GEO-MORFOLOGICA
-Componenti idrogeologiche-
Ulteriori Contesti:
-Componenti geomorfologiche-
Ulteriori Contesti:

STRUTTURA ECOSISTEMICA E AMBIENTALE
-Componenti botanico-vegetazionali-
Ulteriori Contesti:
-Componenti delle aree protette e dei siti naturalistici-
Ulteriori Contesti:

STRUTTURA ANTROPICA E STORICO-CULTURALE
-Componenti antropiche e storico-culturali-
Ulteriori Contesti:
-Componenti dei valori percettivi e controllo paesaggistico-
Ulteriori Contesti: Strade a valenza paesaggistica (articolo 88 delle NTA del PPTR); Coni visuali (articolo 88 delle NTA del PPTR)

(Valutazione della compatibilità paesaggistica e prescrizioni)
Verificata la conformità al PPTR con gli interventi previsti dall'art. 88.
Preso atto della valutazione di compatibilità paesaggistica espressa dalla Commissione Paesaggistica provinciale riunitasi nella seduta del 19/09/2023, che in relazione all'intervento in oggetto ha formulato il seguente parere:

La Commissione paesaggistica, valutati gli elaborati di progetto e le controdeduzioni al preavviso di diniego pervenute, premesso che:

- le Linee guida regionali (Parte seconda dell'elaborato 4.4.1 del PPTR) tra gli impianti FER Eolico ammissibili in Fascia "C" per il Cono visuale del Castello di Lucera si riferiscono a impianti per «minieolico»;

- le citate Linee guida regionali non sono chiare a riguardo in quanto secondo la Parte prima dell'elaborato 4.4.1 del PPTR l'aerogeneratore in progetto non può essere classificato come «minieolico» (cfr. par. b.1.2..2 a pag. 34) in quanto con potenza > 50 kW, diametro >12 m e altezza > 18 m, rientrando invece tra quelli classificati «media taglia». Tuttavia, sempre nella Parte seconda dell'elaborato 4.4.1 del PPTR (Par. 6.3.2 - Componenti dei valori percettivi, Coni Visuali – fascia "C", punto B, pag. 35) il legislatore regionale dichiara ammissibili anche impianti «con potenza superiore a 60 kW» (senza specificare il limite superiore), purché di «altezza complessiva non superiore a 70 metri»;

- anche il RR 24/2010 (Allegato 2) definisce «minieolico» solo i piccoli aerogeneratori, cioè quelli «di altezza complessiva non superiore a 30 metri o con un diametro del rotore non superiore a 18 metri» e con un numero di aerogeneratori non superiore a 3, mentre l'aerogeneratore in progetto rientra invece tra quelli classificati con Codice impianto "E.4 b)";

- infine, in riferimento all'art. 20, comma 8, lettera c-quater) del D.Lgs. 199/2021 e ss. mm. ed ii., citato dal Proponente, si precisa che il PPTR Puglia definisce l'UCP - CONI VISUALI con un buffer di 10 Km dal punto di interesse (in questo caso il Castello di Lucera) al fine di tutelarne i valori percettivi; mentre lo stesso PPTR, per questo elemento tutelato, non stabilisce alcuna «area di rispetto» (come invece avviene per altri elementi tutelati, sia BP che UCP, p. es. Boschi, rete tratturi, etc.), pertanto la norma citata sembrerebbe aggiungere una fascia di rispetto di tre chilometri al cono visuale vigente.

Tutto ciò premesso, la Commissione paesaggistica, ferma restando la valutazione della compatibilità rispetto al RR 24/2010 da parte degli Uffici competenti in indirizzo, considerando quale elemento principale di valutazione della qualità paesaggistica dell'intervento l'altezza dell'aerogeneratore e considerata inoltre la localizzazione estremamente periferica nel cono visuale, in riferimento ai vincoli vigenti, esprime parere favorevole con prescrizioni.

Premesso quanto innanzi, sulla scorta delle motivazioni sopra riportate, si ritiene pertanto di poter rilasciare l'accertamento di compatibilità paesaggistica per l'intervento in oggetto con le seguenti prescrizioni:
Considerata la presenza di vincoli paesaggistici di Valori Percettivi come il Cono visuale del Castello di Lucera (Fascia "C"), la vicinanza alla strada a valenza paesaggistica e considerato il contesto agricolo-rurale, si elencano le seguenti prescrizioni:

- nella realizzazione dell'aerogeneratore saranno adottati accorgimenti cromatici, privilegiando l'uso di vernici anti riflesso, che permettano una migliore integrazione con lo sfondo del cielo (tenendo conto dei limiti dettati da norme aeronautiche e delle esigenze di mitigazione degli impatti su avifauna e chirotteri) e che, adottando una colorazione che vira al verde verso la base della macchina eolica, garantiscano continuità con la linea di orizzonte;

- il generatore avrà fondazioni realizzate sotto la superficie del terreno così che la torre appaia appoggiata direttamente al suolo permettendo un uso del suolo coerente con il contesto agricolo;

- saranno adottate macchine con eliche a bassa velocità di rotazione (minore impatto visivo, sonoro, ecologico e psicologico).

(Conclusione)
Considerato quanto innanzi rappresentato, si ritiene **DI POTER RILASCIARE L'ACCERTAMENTO DI COMPATIBILITA' PAESAGGISTICA** ai sensi dell'art. 91 del PPTR, in quanto l'intervento, così come proposto, non comporta pregiudizio alla conservazione dei valori paesaggistici dei luoghi e non contrasta con le norme di tutela dell'approvato PPTR.

(adempimenti normativi generali)
Considerato che il presente accertamento di compatibilità paesaggistica costituisce atto autonomo e presupposto rispetto al permesso di costruire o agli altri titoli legittimanti l'intervento urbanistico-edilizio, restando, nelle competenze dell'Amministrazione Comunale, l'accertamento della rispondenza alle norme urbanistico-edilizie vigenti e della conformità alla strumentazione urbanistica generale ed esecutiva del comune, nonchè l'accertamento dell'ammissibilità dell'intervento ai sensi delle vigenti normative nazionali e regionali.
Sono fatti salvi dal presente provvedimento l'acquisizione di tutte le ulteriori autorizzazioni e/o assensi, qualora necessari, rivenienti dalle vigenti disposizioni in materia sanitaria e/o di tutela ambientale.
Resta inteso che ai sensi del D.P.R. n. 380 del 6 giugno 2001, spetta all'Amm.ne comunale il controllo della conformità degli interventi alle prescrizioni contenute nel presente parere sia nella fase di rilascio del titolo abitativo che alla fine dei lavori su quanto effettivamente realizzato.

Visto il Decreto Presidenziale n. 26 del 6/06/2023, esecutivo ai sensi di legge, con il quale si conferma l'incarico dirigenziale per il Settore Viabilità ed Espropri e per il Servizio Pianificazione Territoriale e Tutela del Territorio all'arch. Angelo Iannotta;

Visto il Bilancio di Previsione per l'Esercizio Finanziario 2023/2025, redatto in conformità delle vigenti normative ed approvato con deliberazione di C.P. n. 27 del 27/07/2023, esecutiva ai sensi di legge;

Vista la deliberazione del Presidente n. 66 del 21 aprile 2023, esecutiva ai sensi di legge, con la quale è stato approvato il PIAO 2023-2025 provvisorio e sono stati assegnati ai dirigenti/centri di responsabilità gli obiettivi specifici anno 2023;

Vista la deliberazione del Presidente n. 113 del 02/08/2023, esecutiva ai sensi di legge, con la quale è stato approvato il PEG 2023/2025, con l'assegnazione delle risorse finanziarie ai centri di responsabilità;

Vista la deliberazione del Presidente n. 122 del 29 agosto 2023, esecutiva ai sensi di legge, con la quale è stato approvato il PIAO 2023-2025 definitivo con l'attribuzione ai Dirigenti degli obiettivi, risorse umane e responsabilità gestionali;

Vista la disponibilità esistente sui capitoli previsti in bilancio ed attribuiti per la gestione del servizio;

Visto il regolamento di contabilità;

Visto lo Statuto dell'Ente;

Visto il Regolamento sull'Ordinamento degli Uffici e dei servizi;

DETERMINA

- **DI RILASCIARE** per le motivazioni richiamate nelle premesse, ai sensi dell'art. 91 delle N.T.A. del PPTR, l'accertamento di compatibilità paesaggistica alla ditta A.N.F Di Faia Nico per l'intervento di seguito descritto:
  Comune: LUCERA (FG)
  Dati catastali:
  - fg: 149, numero: 187

  Oggetto: "REALIZZAZIONE DI UN IMPIANTO EOLICO DA 499 kW E RELATIVE OPERE ACCESSORIE"
- **DI COMUNICARE** l'adozione del presente provvedimento:
  - al Sig. Sindaco del Comune di LUCERA (FG),
  - al proponente.
- **DI DEMANDARE** all'amministrazione comunale il controllo della conformità dei lavori effettuati al presente provvedimento sulla base della documentazione fotografica che la ditta è tenuta a trasmettere alla fine dei lavori.
- **DI DARE ATTO CHE** il presente provvedimento non comporta onere diretto od indiretto a carico del bilancio provinciale.

Il Dirigente

IANNOTTA ANGELO / InfoCamere S.C.p.A.

Documento amministrativo informatico sottoscritto con firma digitale ai sensi dell'art.21 del D.Lgs. n.82 07/03/2005 "Codice dell'amministrazione digitale".

BOLLETTINO UFFICIALE
della Regione Puglia

Direzione e Redazione: Lungomare Nazario Sauro, 33 - 70121 Bari
Tel. 080 540 6372 / 6524
Sito internet: http://burp.regione.puglia.it
e-mail: burp@pec.rupar.puglia.it - burp@regione.puglia.it

Responsabile **Dott. Francesco Monaco**

Francesco
Monaco
16.11.2023
15:59:55
GMT+01:00

Edipress dei f.lli Caraglia & C. s.a.s. - 83031 Ariano Irpino (AV)