

DETERMINAZIONE DEL DIRIGENTE SEZIONE OSSERVATORIO FITOSANITARIO 17 novembre 2022, n. 127  
**Xylella fastidiosa sottospecie Pauca ST53 - Aggiornamento delle aree delimitate ai sensi dell'art. 4 del Reg. UE 2020/1201.**

#### IL DIRIGENTE DELLA SEZIONE OSSERVATORIO FITOSANITARIO

##### VISTI

- La legge 7 agosto 1990, n. 241 'Nuove norme in materia di procedimento amministrativo e di diritto di accesso ai documenti amministrativi'.
- Il D.lgs. 30 marzo 2001, n. 165 'Norme generali sull'ordinamento del lavoro alle dipendenze delle amministrazioni pubbliche'.
- Il D.lgs. 7 marzo 2005, n. 82 'Codice dell'amministrazione digitale'.
- Il Decreto del Presidente della Giunta regionale n. 22 del 22/01/2021 recante l'adozione dell'atto di alta amministrazione MAIA 2.0.
- La deliberazione di Giunta regionale 677 del 26/04/2021 avente ad oggetto 'Atto di Alta Organizzazione. Modello Organizzativo "MAIA 2.0". Conferimento incarico di Direttore del Dipartimento Agricoltura, Sviluppo Rurale e Ambientale'.
- La deliberazione di Giunta regionale n. 712 del 03/05/2021 avente ad oggetto 'Conferimento incarico della Sezione 'Osservatorio Fitosanitario' del Dipartimento Agricoltura, Sviluppo Rurale ed Ambientale'.
- La determinazione dirigenziale n. 62 del 21/07/2022 di conferimento degli incarichi delle Posizioni Organizzative dipendenti dalla Sezione Osservatorio fitosanitario.

##### VISTI ALTRESI'

- il Reg. (UE) 2020/1201 della Commissione del 14 agosto 2020 relativo alle misure per prevenire l'introduzione e la diffusione nell'Unione della *Xylella fastidiosa* (Wells et al.) entrato in vigore il 20/08/2020.
- il Decreto Legislativo 2 febbraio 2021, n. 19 "Norme per la protezione delle piante dagli organismi nocivi in attuazione dell'articolo 11 della legge 4 ottobre 2019, n. 117, per l'adeguamento della normativa nazionale alle disposizioni del regolamento (UE) 2016/2031 e del regolamento (UE) 2017/625", che dispone che i Servizi Fitosanitari Regionali sono le Autorità deputate per l'attuazione sul territorio del controllo e della vigilanza ufficiale sullo stato fitosanitario dei vegetali coltivati e spontanei, nonché dei loro prodotti nelle fasi di produzione, conservazione e commercializzazione, al fine di verificare l'eventuale presenza di organismi nocivi e l'applicazione di tutte le misure fitosanitarie ritenute idonee a prevenire o contrastare la loro diffusione.
- la Determinazione del Dirigente Sezione Osservatorio Fitosanitario n. 35 del 29/04/2021 che ha aggiornato le aree delimitate alla *Xylella fastidiosa* sottospecie *pauca* ST53, alla luce del rinvenimento di piante infette in zona indenne.
- la Determinazione del Dirigente Sezione Osservatorio Fitosanitario n° 177 del 30/12/2021 di revoca dell'area delimitata di Canosa di Puglia.
- la Deliberazione della Giunta Regionale n. 343 del 14/03/2022 "Approvazione "Piano d'azione per contrastare la diffusione di *Xylella fastidiosa* (Well et al.) in Puglia.
- La Determinazione del Dirigente Sezione Osservatorio Fitosanitario n. 67 del 26/07/2022 che ha stabilito misure integrative dell'attività di sorveglianza prevista dal piano di azione approvato con la DGR n° 343 del 14/03/2022.

**PREMESSO CHE**

- L'Osservatorio fitosanitario della Regione Puglia è l'Autorità fitosanitaria competente, ai sensi dell'art. 6 del Decreto legislativo 2 febbraio 2021, n. 19 comma g), nella definizione delle aree delimitate in relazione al rinvenimento di un organismo nocivo da quarantena rilevante per l'Unione Europea.
- La Giunta regionale, con deliberazione n. 343 del 14/03/2022, ha approvato il "Piano d'azione per contrastare la diffusione di *Xylella fastidiosa* (Well et al.) in Puglia" e ha affidato all'Osservatorio fitosanitario il compito di aggiornare il suddetto Piano sulla base della valutazione del rischio fitosanitario e/o di aggiornare le aree delimitate a seguito dei risultati dell'attività di sorveglianza o di eventuali modifiche normative che dovessero sopraggiungere.
- L'Osservatorio fitosanitario, con determina la Determina n. 67 del 26/07/2022, alla luce dei risultati delle attività di sorveglianza, ha ritenuto di dovere rafforzare la sorveglianza nelle aree a più alto rischio fitosanitario nelle seguenti aree:
  - intero agro comunale dei comuni di Polignano, Monopoli e Alberobello;
  - area di 100 m attorno ai siti in cui c'è notevole passaggio e sosta di veicoli, presenti nei comuni succitati e lungo le strade di grande percorrenza;
  - area larga 400 m posta a nord della zona contenimento che si estende dallo Jonio all'Adriatico.

**PRESO ATTO CHE**

- Nel corso delle attività di sorveglianza programmate nel 2022 svolte sino al momento dell'emanazione del presente provvedimento, sono state individuate 240 piante infette così distribuite:
  - n. 39 piante infette nell'area indenne compresa tra le aree delimitate di Monopoli e Polignano;
  - n. 76 piante infette nell'area delimitata di Monopoli;
  - n. 4 piante infette nell'area delimitata di Polignano;
  - n. 117 nella zona di applicazione delle misure di contenimento dell'area delimitata 'Salento';
  - n. 4 piante infette nella zona cuscinetto dell'area delimitata 'Salento'.
- L'Osservatorio, al fine di verificare la sottospecie di *Xylella* presente nei focolai individuati in agro di Polignano - zona indenne, ha dato mandato al CNR di effettuare la caratterizzazione del ceppo.
- Il CNR, con nota del 10/08/2022, ha confermato la presenza del genotipo ST53 appartenente alla sottospecie *pauca*.

**RITENUTO CHE**

- La rilevazione delle piante infette nell'area compresa tra le aree delimitate di Polignano e di Monopoli confermi l'elevato rischio fitosanitario descritto nel Piano d'azione 2022 e che, pertanto, sia necessario rafforzare le attività di sorveglianza fitosanitaria nell'intera area previa ridefinizione delle attuali aree delimitate di cui alla deliberazione di Giunta regionale n. 343 del 2022.

**RITENUTO ALTRESI'**

- Di dovere istituire una nuova area delimitata denominata "Valle D'Itria" la cui zona infetta comprenda l'intero agro comunale di Polignano, Monopoli, Alberobello e parte dell'agro di Castellana Grotte nelle quali adottare misure di eradicazione di cui agli articoli da 7 a 11 del Reg. UE 2020/1201.
- La nuova area delimitata "Valle D'Itria" debba comprendere una zona cuscinetto pari a 5 km.
- Di dovere confermare la zona in cui si attuano misure di contenimento dell'area infetta di cui all'allegato III – parte A del Reg. UE 2020/1201 (indicata come area infetta Salento), definita ai sensi della lettera b) - comma 2 dell'art. 4 dello stesso Regolamento.

- Di rappresentare i limiti territoriali delle aree delimitate con l'Allegato 1 e 1bis al presente provvedimento che ne formano parte integrante e sostanziale;
- Di applicare le misure fitosanitarie obbligatorie prescritte dall'Osservatorio Fitosanitario in tutte le particelle catastali che rientrano anche parzialmente nelle aree delimitate.

#### **DATO ATTO CHE**

- E' possibile individuare con esattezza il punto esatto in cui ricade una particella ossia se trattasi di zona infetta, zona cuscinetto, zone con misure di contenimento utilizzando la specifica applicazione presente nel sito [www.emergenzaxylella.it](http://www.emergenzaxylella.it)

#### **VERIFICA AI SENSI DEL D. Lgs 196/03**

##### **Garanzie alla riservatezza**

La pubblicazione dell'atto all'albo, salve le garanzie previste dalla legge 241/90 in tema di accesso ai documenti amministrativi, avviene nel rispetto della tutela alla riservatezza dei cittadini, secondo quanto disposto dal D. Lgs. 196/03 in materia di protezione dei dati personali, nonché dal vigente regolamento regionale n. 5/2006 per il trattamento dei dati sensibili e giudiziari.

Ai fini della pubblicità legale, l'atto destinato alla pubblicazione è redatto in modo da evitare la diffusione di dati personali identificativi non necessari, ovvero il riferimento a dati sensibili.

#### **ADEMPIMENTI CONTABILI AI SENSI DEL D.Lgs. n. 118/2011 e ss.mm.ii.**

Il presente provvedimento non comporta alcun mutamento qualitativo o quantitativo di entrata o di spesa né a carico del bilancio regionale né a carico degli enti per i cui debiti i creditori potrebbero rivalersi sulla Regione (e che è escluso ogni ulteriore onere aggiuntivo rispetto a quelli già autorizzati a valere sullo stanziamento previsto dal bilancio regionale).

#### **DETERMINA DI**

- Confermare tutte le premesse esposte in narrativa che qui si intendono riportate per farne parte integrante;
- Istituire una nuova area delimitata denominata "Valle D'Itria" la cui zona infetta comprenda l'intero agro comunale di Polignano, Monopoli, Alberobello e parte dell'agro di Castellana Grotte nelle quali adottare misure di eradicazione di cui agli articoli da 7 a 11 del Reg. UE 2020/1201.
- Stabilire che la zona cuscinetto della nuova area delimitata "Valle D'Itria" comprenda un territorio di larghezza di 5 chilometri dalla zona infetta.
- Confermare la zona in cui si attuano misure di contenimento dell'area infetta di cui all'allegato III – parte A del Reg. UE 2020/1201 (indicata come area infetta Salento), definita ai sensi della lettera b) - comma 2 dell'art. 4 dello stesso Regolamento.
- Rappresentare i limiti territoriali delle aree delimitate con l'Allegato 1 e 1bis al presente provvedimento che ne formano parte integrante e sostanziale;
- Applicare le misure fitosanitarie obbligatorie prescritte dall'Osservatorio Fitosanitario in tutte le particelle catastali che rientrano anche parzialmente nelle aree delimitate.
- Dare atto che detta delimitazione è consultabile sui portali istituzionali della Regione Puglia [www.regione.puglia.it](http://www.regione.puglia.it) e sul sito istituzionale [www.emergenzaxylella.it](http://www.emergenzaxylella.it).
- Dare atto altresì che nel richiamato sito [www.emergenzaxylella.it](http://www.emergenzaxylella.it) è possibile individuare, con esattezza, il punto esatto in cui ricade una particella ossia se trattasi di zona infetta, zona cuscinetto, zone con misure di contenimento utilizzando la specifica applicazione.

- Trasmettere copia del presente atto:
  - alle Prefetture di BA – BAT - BR –TA – LE;
  - al Comando Regionale Carabinieri Forestali – Puglia;
  - all'ARIF;
  - alle Provincie pugliesi;
  - all'ANCI Puglia perché provveda a dare informazione a tutti i Comuni rientranti nella delimitazione.
- Stabilire che il presente provvedimento è immediatamente esecutivo.
- Pubblicare il presente provvedimento sul BUR Puglia.
- Dare atto che questo provvedimento:
  - è unicamente formato con mezzi informatici e firmato digitalmente, è composto da 5 (cinque) facciate e dagli allegati 1, 1 bis e 2 , composti rispettivamente da n. 1 facciata e sarà conservato, ai sensi delle Linee Guida del Segretario generale della Giunta Regionale e del Segretario Generale del Presidente, prot. n. AOO\_022/652 del 31.3.2020, sui sistemi informatici regionali CIFRA, Sistema Puglia e Diogene; non sarà trasmesso al Dipartimento Programmazione e Finanze - Servizio Ragioneria - in quanto non sussistono adempimenti contabili;
  - sarà reso pubblico, ai sensi dell'art. 20 comma 3 del Decreto del Presidente della Giunta regionale n. 443 del 31.07.2015, mediante affissione per 10 giorni lavorativi a decorrere dalla data della sua adozione, all'Albo delle Determinazioni Dirigenziali tramite la piattaforma regionale CIFRA, ai sensi delle Linee Guida del Segretario generale della Giunta Regionale e del Segretario Generale del Presidente, prot. n. AOO\_022/652 del 31.3.2020;
  - sarà pubblicizzato nella sezione "Amministrazione trasparente", sotto sezione "Provvedimenti dirigenti amministrativi" del sito [www.regione.puglia.it](http://www.regione.puglia.it).

IL DIRIGENTE DELLA SEZIONE  
(Dr. Salvatore Infantino)

La sottoscritta attesta che il procedimento istruttorio, è stato espletato nel rispetto della vigente normativa regionale, nazionale e comunitaria e che il presente schema di provvedimento, predisposto ai fini dell'adozione dell'atto finale da parte del dirigente di Sezione, è conforme alle risultanze istruttorie.

Il Responsabile P.O. (Dott. Anna Percoco)

# ALLEGATO 1

SALVATORE  
INFANTINO  
17.11.2022  
13:38:40  
GMT+00:00

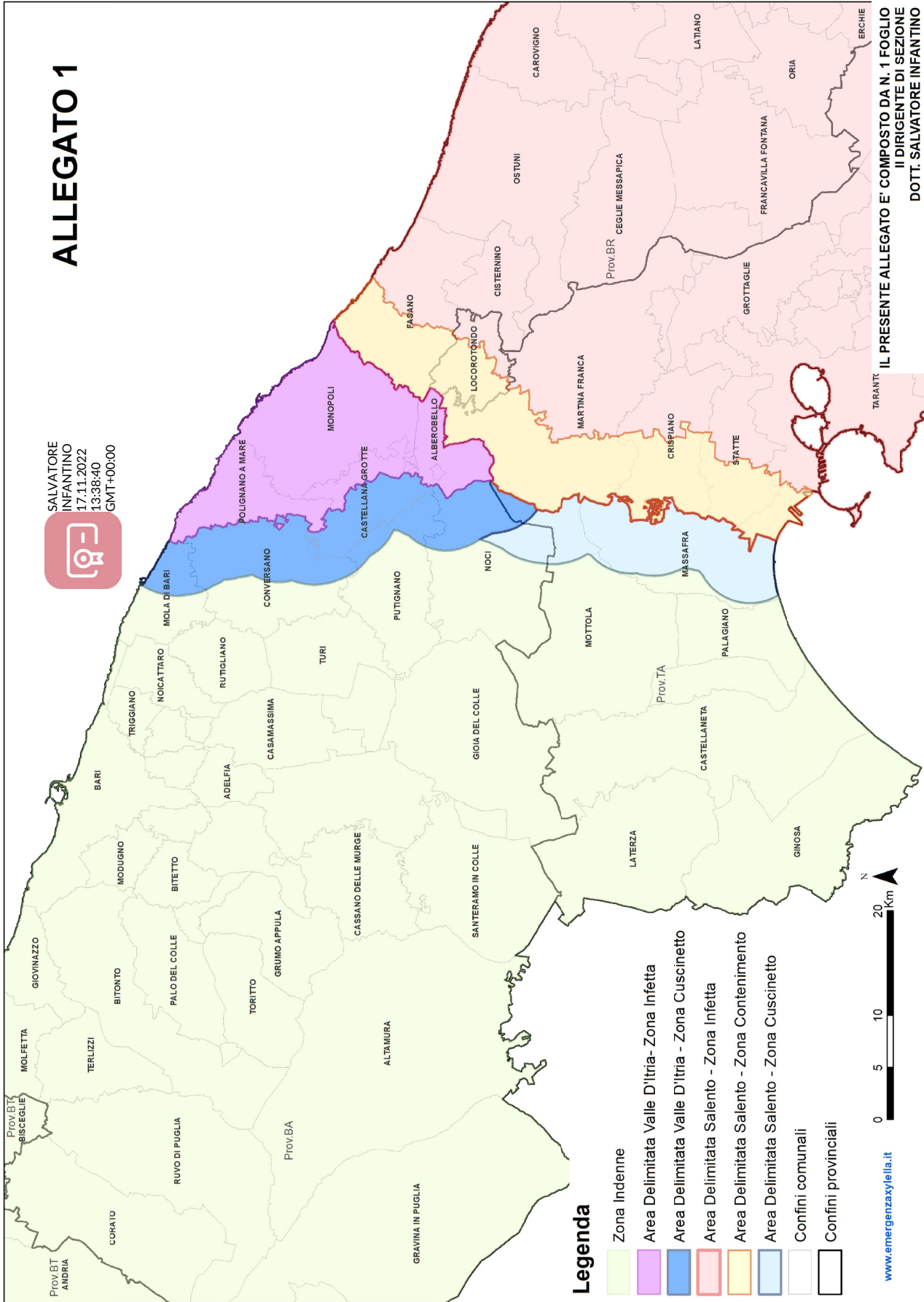

## Legenda

- Zona Indenne
- Area Delimitata Valle D'Itria- Zona Infetta
- Area Delimitata Valle D'Itria - Zona Cuscinetto
- Area Delimitata Salento - Zona Infetta
- Area Delimitata Salento - Zona Contenimento
- Area Delimitata Salento - Zona Cuscinetto
- Confini comunali
- Confini provinciali



[www.emergenzaxylella.it](http://www.emergenzaxylella.it)

IL PRESENTE ALLEGATO E' COMPOSTO DA N. 1 FOGLIO  
II DIRIGENTE DI SEZIONE  
DOTT. SALVATORE INFANTINO

# ALLEGATO 1 BIS

SALVATORE  
INFANTINO  
17.11.2022 13:38:40  
GMT+00:00

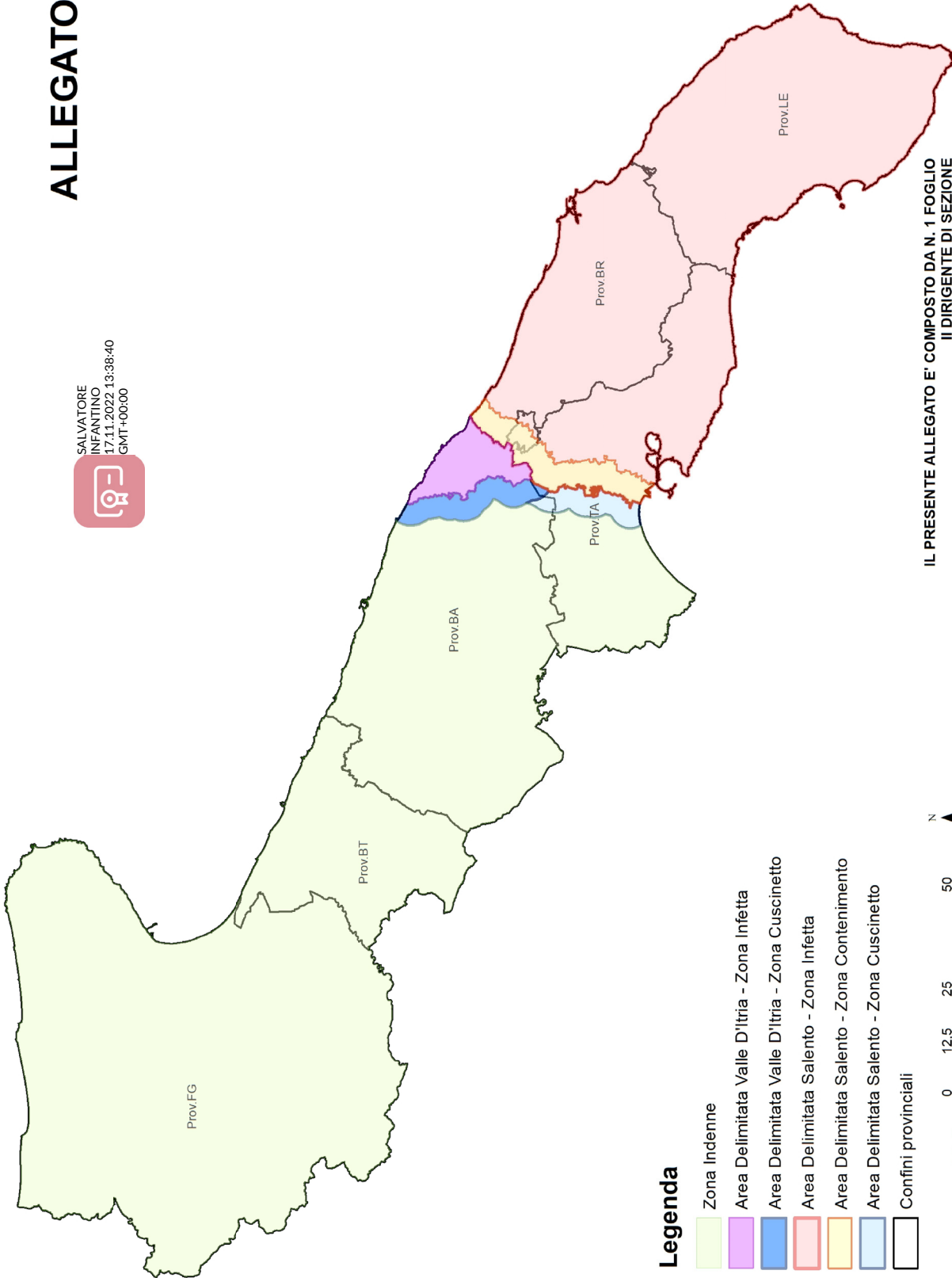

## Legenda

- Zona Indenne
- Area Delimitata Valle D'Itria - Zona Infetta
- Area Delimitata Valle D'Itria - Zona Cuscinetto
- Area Delimitata Salento - Zona Infetta
- Area Delimitata Salento - Zona Contenimento
- Area Delimitata Salento - Zona Cuscinetto
- Confini provinciali



[www.emergenzaxyle.it](http://www.emergenzaxyle.it)

IL PRESENTE ALLEGATO E' COMPOSTO DA N. 1 FOGLIO  
IL DIRIGENTE DI SEZIONE  
DOTT. SALVATORE INFANTINO



SALVATORE  
INFANTINO  
17.11.2022 13:38:40  
GMT+00:00

**ALLEGATO 2**

IL PRESENTE ALLEGATO E' COMPOSTO DA N.1 FOGLIO  
IL DIRIGENTE DELLA SEZIONE

AREA DELIMITATA SALENTO - ZONA INFETTA IN PROVINCIA DI LECCE		
PROVINCIA	COMUNE	FOGLI DI MAPPA CATASTALI
LECCE		INTERO TERRITORIO PROVINCIALE

AREA DELIMITATA SALENTO - ZONA INFETTA IN PROVINCIA DI BRINDISI		
PROVINCIA	COMUNE	FOGLI DI MAPPA CATASTALI
BRINDISI		INTERO TERRITORIO PROVINCIALE

AREA DELIMITATA SALENTO - ZONA INFETTA IN PROVINCIA DI TARANTO		
PROVINCIA	COMUNE	FOGLI DI MAPPA CATASTALI
TARANTO	AVETRANA	INTERO TERRITORIO COMUNALE
	CAROSINO	
	CRISPANO	
	FAGGIANO	
	FRAGAGNANO	
	GROTTAGLIE	
	LEPORANO	
	LIZZANO	
	MANDURIA	
	MARTINA FRANCA	
	MARUGGIO	
	MONTEIASI	
	MONTEMESOLA	
	MONTEPARANO	
	PULSANO	
	ROCCAFORZATA	
SAN GIORGIO IONICO		
SAN MARZANO DI SAN GIUSEPPE		
SAVA		
STATTE		
TARANTO		
TORRICELLA		

AREA DELIMITATA SALENTO - ZONA INFETTA IN PROVINCIA DI BARI		
PROVINCIA	COMUNE	FOGLI DI MAPPA CATASTALI
BARI	LOCOROTONDO	INTERO TERRITORIO COMUNALE

AREA DELIMITATA SALENTO - ZONA DI CONTENIMENTO		
PROVINCIA	COMUNE	FOGLI DI MAPPA CATASTALI
BRINDISI	FASANO	FOGLI: da 15 a 32; da 34 a 44; da 48 a 56; da 61 a 65; da 73 a 75; 84, 85; da 103 a 115
BARI	LOCOROTONDO	FOGLI: da 1 a 17; da 21 a 28; da 32 a 37; 40, 41, 43, 46, 54
TARANTO	CRISPANO	FOGLI: da 1 a 6; da 11 a 18; da 26 a 33; da 51 a 58; da 66 a 74; da 82 a 87
	STATTE	FOGLI: da 1 a 13; da 22 a 27; 30, 40, 41, 49, 50
	MARTINA FRANCA	FOGLI: da 1 a 42; da 46 a 57; da 70 a 81; 83; da 98 a 101; da 114 a 118; da 138 a 142; da 160 a 163; da 182 a 187
	TARANTO	FOGLI SEZIONE A: 114, 116; da 132 a 137; da 161 a 172; da 181 a 184; 190, 193(SVILUPPO Z)

AREA DELIMITATA VALLE D'ITRIA - ZONA INFETTA		
PROVINCIA	COMUNE	FOGLI DI MAPPA CATASTALI
BARI	ALBEROBELLO	INTERO TERRITORIO COMUNALE
	CASTELLANA GROTTE	FOGLI: da 4 a 6; da 15 a 17; da 22 a 24; 30, 31, da 37 a 39; 44, 48, 49, 53, 57, 58, da 62 a 64; 68, 69, 72, 74, 75
	MONOPOLI	INTERO TERRITORIO COMUNALE
	POLIGNANO A MARE	INTERO TERRITORIO COMUNALE

AREA DELIMITATA VALLE D'ITRIA - ZONA CUSCINETTO		
PROVINCIA	COMUNE	FOGLI DI MAPPA E PARTICELLE CATASTALI RICADENTI NEL BUFFER DI 5 CHILOMETRI DALLA ZONA INFETTA VALLE D'ITRIA
BARI	CASTELLANA GROTTE	PARTE TERRITORIO COMUNALE
	CONVERSANO	
	MOLA DI BARI	
	NOCI	
	PUTIGNANO	

AREA DELIMITATA SALENTO - ZONA CUSCINETTO		
PROVINCIA	COMUNE	FOGLI DI MAPPA E PARTICELLE CATASTALI RICADENTI NEL BUFFER DI 5 CHILOMETRI DALLA ZONA CONTENIMENTO
BARI	NOCI	PARTE TERRITORIO COMUNALE
TARANTO	MASSAFRA	PARTE TERRITORIO COMUNALE
	MORTOLA	