

DETERMINAZIONE DEL DIRIGENTE SERVIZIO VIA e VINCA 2 settembre 202, n. 293

**D.Lgs. n. 152/2006 e smi, L. 241/1990 e smi e L.R. n. 11/2001 e smi - ID VIA 743 - Verifica di ottemperanza ex art. 28 del D.Lgs. n. 152/2006 e ss.m.ii. delle condizioni Ambientali contenute nella DD. n. 99 del 12/03/2020 del Servizio VIA/VInCA relativa al “Procedimento di Verifica di Assoggettabilità a Valutazione di Impatto Ambientale ai sensi dell’art. 19 del D.Lgs. n. 152/06 e s.m.i. per il Progetto definitivo dell’intervento di sistemazione idraulica, Lotto n. 9 “Sistemazione idraulica del Canale Recchia e del tratto del torrente Pagano” nel Comune di Monopoli (BA) (ID VIA 453).**

**Proponente: Commissario di Governo - Presidente della Regione delegato per la mitigazione del rischio idrogeologico nella Regione Puglia.**

#### **IL DIRIGENTE ad interim del SERVIZIO VIA-VInCA**

**VISTA** la L.R. 4 febbraio 1997 n.7 “*Norme in materia di organizzazione della Amministrazione Regionale*” ed in particolare gli artt. 4 e 5.

**VISTA** la D.G.R. 28 luglio 1998 n. 3261, avente ad oggetto “*Separazione delle attività di direzione politica da quelle di gestione amministrativa. Direttiva alle strutture regionali*”.

**VISTI** gli artt. 14 e 16 del D.Lgs.30 marzo 2001, n. 165 “*Norme generali sull’ordinamento del lavoro alle dipendenze delle amministrazioni pubbliche*”.

**VISTO** l’art.18 del D.Lgs. 30 giugno 2003, n. 196 “*Codice in materia di protezione dei dati personali*” ed il Reg. 2016/679/UE.

**VISTO** il D. Lgs. n. 33 del 14/03/2013 recante “*Riordino della disciplina riguardante gli obblighi di pubblicità, trasparenza e diffusione delle informazioni da parte delle Pubbliche Amministrazioni*”;

**VISTO** il Decreto del Presidente della Giunta Regionale del 22 gennaio 2021 n. 22 avente oggetto Adozione Atto di Alta Organizzazione. Modello Organizzativo “MAIA 2.0”;

**VISTA** la DGR n. 678 del 24 aprile 2021 avente ad oggetto: “Atto di Alta Organizzazione. Modello Organizzativo “MAIA 2.0”. Conferimento incarichi di Direttore di Dipartimento Ambiente, Paesaggio e Qualità Urbana”;

**VISTA** la Determina n. 9 del 04/03/2022 codice cifra 013/DIR/2022/00009 avente ad oggetto: “Conferimento delle funzioni di dirigente ad interim del Servizio VIA-VINCA della Sezione Autorizzazioni Ambientali del Dipartimento Ambiente, Paesaggio e Qualità Urbana”;

**VISTA** la Determina n. 75 del 10/03/2022 codice cifra 089/DIR/2022/00075 avente ad oggetto: “Atto di organizzazione interna della Sezione Autorizzazioni ambientali e servizi afferenti”;

**VISTA** la L.R. n. 51 del 30/12/2021 “Disposizioni per la formazione del bilancio di previsione 2022 e bilancio pluriennale 2022-2024 della Regione Puglia - legge di stabilità regionale 2022.”;

**VISTA** la L.R. n.52 del 30/12/2021 “Bilancio di previsione della Regione Puglia per l’esercizio finanziario 2022 e bilancio pluriennale 2022-2024.”.

#### **VISTI:**

- la L. 7 agosto 1990 n.241 “*Nuove norme in materia di procedimento amministrativo e di diritto di accesso ai documenti amministrativi*” e s.m.i.;
- il D.Lgs. 3 aprile 2006 n.152 “*Norme in materia ambientale*” e s.m.i.;
- la L.R. 12 aprile 2001 n.11 “*Norme sulla valutazione dell’impatto ambientale*” e s.m.i.;
- la L.R. 14 giugno 2007 n.17 “*Disposizioni in campo ambientale, anche in relazione al decentramento delle funzioni amministrative in materia ambientale*” e s.m.i.;

- il R.R. 17 maggio 2018 n.07 *“Regolamento per il funzionamento del Comitato Regionale per la Valutazione di Impatto Ambientale”*.

**PREMESSO CHE:**

- con Determinazione Dirigenziale n. n. 99 del 12/03/2020, il Dirigente a.i. del Servizio VIA e VINCA della Regione Puglia ha determinato, sulla scorta del parere del Comitato Reg.le VIA e di tutti i pareri e i contributi resi dai vari soggetti intervenuti nel corso del procedimento di VIA, di escludere dalla procedura di Valutazione di Impatto Ambientale il *Progetto definitivo dell'intervento di sistemazione idraulica, Lotto n. 9 “Sistemazione idraulica del Canale Recchia e del tratto del torrente Pagano” nel Comune di Monopoli (BA)* identificato dall'IDVIA 453, con le prescrizioni ed alle condizioni ambientali riportate nella stessa Determinazione Dirigenziale;
- l'efficacia della richiamata DD 99 del 12/03/2020 è subordinata all'ottemperanza delle condizioni ambientali puntualmente indicate nel provvedimento;
- con nota prot. 627 del 24/03/2022, acquisita al protocollo della Sezione Autorizzazioni Ambientali n. AOO\_089/4905 del 12/04/2022, il Commissario di Governo - Presidente della Regione delegato per la mitigazione del rischio idrogeologico nella Regione Puglia ha trasmesso un link per effettuare il download della seguente documentazione tecnica necessaria al fine della verifica di ottemperanza ex art. 28 del D.Lgs. n. 152/2006:

**001\_REL**

- 033-0002-PE-GEN-REL-001-D-Relazione generale.pdf
- 033-0002-PE-GEN-REL-002-D-geologica(1).pdf
- 033-0002-PE-GEN-REL-003-D-idraulica\_PAI.pdf
- 033-0002-PE-GEN-REL-006-STR1-Rel strutture-Pagano - Ponte di Via Procaccia.pdf
- 033-0002-PE-GEN-REL-008-STR1-rel strutture-Recchia - Ponte via Procaccia.pdf
- 033-0002-PE-GEN-REL-009-D-STR3 - AQP.pdf
- 033-0002-PE-GEN-REL-011-D-gestione materie.pdf
- 033-0002-PE-GEN-REL-017-D\_PSC.pdf
- 033-0002-PE-GEN-REL-018-D-monitoraggio.pdf

**002\_ALL**

- 033-0002-PE-GEN-ALL-002-D-Indagini(1).pdf

**003\_ECO**

- 033-0002-PE-GEN-ECO-004-D -QE.pdf
- 033-0002-PE-GEN-ECO-006-D-CSA.pdf
- 033-0002-PE-GEN-ECO-008-D\_incidenza manodopera.pdf

**004\_DSG**

- 033-0002-PE-GEN-DSG-003-D - Carta geologica(1).pdf
- 033-0002-PE-GEN-DSG-008-D - SdF Sezioni Pagano.pdf
- 033-0002-PE-GEN-DSG-012-D - SdP Planimetria interventi Pagano.pdf
- 033-0002-PE-GEN-DSG-018B-D - Attraversamenti2.pdf
- 033-0002-PE-GEN-DSG-020-D - Briglia(1).pdf
- 033-0002-PE-GEN-DSG-021-D - Impiantistica elettrica.pdf
- 033-0002-PE-GEN-DSG-029-D - Monitoraggi.pdf

- con nota prot. n. AOO\_089/5402 del 22/04/2022 il Servizio VIA e VINCA della Regione Puglia ha richiesto-ai sensi e per gli effetti dell'art. 28 co. 2 del D.Lgs. n. 152/2006 e ss.mm.ii. all'Autorità di Bacino Distrettuale dell'Appennino Meridionale, al MBAC - Soprintendenza Archeologia, Belle Arti e Paesaggio BA e all'ASL Bari di fornire il proprio contributo istruttorio in relazione alla documentazione trasmessa dal proponente e pubblicata sul Portale Ambientale della Regione Puglia a far data dal 21/04/2022;
- con nota prot. 4948 del 02/05/2022, acquisita al prot. della Sezione Autorizzazioni Ambientali n.

AOO\_089/5887 del 03/05/2022, il MBAC - Soprintendenza Archeologia, Belle Arti e Paesaggio BA ha comunicato di aver già trasmesso il parere richiesto con la presente, di cui alla nota prot. 4219 dell'11/04/2022, cui si rimanda ed **Allegato 2** alla presente quale parte integrante;

- con parere espresso nella seduta del 24/05/2022, acquisito al prot. della Sezione Autorizzazioni Ambientali n. AOO\_089/6829 del 24/05/2022, cui si rimanda ed **Allegato 1** alla presente quale parte integrante, il Comitato VIA, esaminata la documentazione, valutati gli studi trasmessi dal proponente al fine della Verifica di ottemperanza di cui all'art. 28 del TUA, ha espresso le sue valutazioni in merito;
- con nota prot. n. AOO\_089/7832 del 16/06/2022 il Servizio VIA e VInCA della Regione Puglia ha sollecitato l'Autorità di Bacino Distrettuale dell'Appennino Meridionale e l'ASL-BA a *voler fornire, con ogni consentita urgenza, il proprio contributo istruttorio al fine della definizione del procedimento ex art. 28 del D.Lgs. n. 152/2006 e ss.mm.ii. ;*
- con nota prot. 2110 del 02/08/2022, acquisita al prot. della Sezione Autorizzazioni Ambientali n. AOO\_089/10438 del 22/08/2022, l'Autorità di Bacino Distrettuale dell'Appennino Meridionale ha trasmesso il proprio contributo, cui si rimanda ed **Allegato 3** alla presente quale parte integrante. Con la nota sopracitata l'AdB comunica di aver già espresso *parere di compatibilità al PAI con la nota prot. n. 10040 del 04/09/2019, ribadito con le note prot. n. 12062 del 22/10/2019, n. prot. 575 del 14/01/2020 e n. 9235 del 16/05/2020, e conferma i pareri già emessi in relazione alla progettazione definitiva e sopra richiamati, non avendo alcun ulteriore contributo istruttorio da aggiungere.*

#### EVIDENZIATO CHE:

- il Servizio VIA e VInCA della Regione Puglia, richiamate le disposizioni di cui all'art.28 del d. lgs. 3 aprile 2006, n. 152 e ss.mm.ii., ai sensi del co. 2 del medesimo articolo, è Autorità Competente alla verifica dell'ottemperanza delle condizioni indicate nel provvedimento ambientale e si avvale dei "soggetti individuati per la verifica di ottemperanza" come specificati;
- gli elaborati esaminati, inviati dal Proponente ai fini della verifica di ottemperanza alle prescrizioni impartite dalla D.D. n. 411 del 08/10/2021, sono stati pubblicati sul sito web della Regione Puglia "il Portale Ambientale della Regione Puglia" al link: <http://ambiente.regione.puglia.it/portal/VIA/Elenchi/Procedure+VIA>

#### DATO ATTO CHE:

con riferimento alla verifica di ottemperanza ex art. 28 del TUA per le prescrizioni e condizioni ambientali a cui è subordinata l'efficacia del provvedimento di VIA emesso con DD n. 99 del 12/03/2020, la documentazione acquisita agli atti, il parere prot. n. AOO\_089/6829 del 24/05/2022 espresso dal Comitato Reg.le VIA nella seduta del 24/05/2022, il contributo rilasciato dal MBAC - Soprintendenza Archeologia, Belle Arti e Paesaggio BA con propria nota prot. 4219 dell'11/04/2022 (prot. uff. AOO\_089/5887 del 03/05/2022), il contributo rilasciato dall'Autorità di Bacino Distrettuale dell'Appennino Meridionale con propria nota prot. 2110 del 02/08/2022 (prot. uff. AOO\_089/10438 del 22/08/2022), di concludere il procedimento ex art. 28 del TUA così come di seguito indicato:

#### Quadro della verifica di ottemperanza alle prescrizioni impartite con D.D. n. 99 del 12/03/2020

COMITATO REGIONALE PER LA VIA			
	CONDIZIONI AMBIENTALI	ESITO VERIFICA	VALUTAZIONI
1	siano attuate tutte le misure di mitigazione e prevenzione riportate nella Relazione di progetto Relazione Generale, Relazione Botanico-vegetazionale e nella Relazione di Verifica di Assoggettabilità a VIA	<input checked="" type="checkbox"/> Ottemperato <input type="checkbox"/> Non ottemperato <input type="checkbox"/> Da Integrare <input type="checkbox"/> Non presente <input type="checkbox"/> Altro Ente	<p><b>Parere del CT VIA prot. n. AOO_089/6829 del 24/05/2022 acquisito agli atti del procedimento e che costituisce l'Allegato 1 della presente Determinazione.</b></p> <p><i>La prima prescrizione è riportata nel Capitolato Speciale d'Appalto (Elab. 033-0002- PE-GEN-ECO-006, pag. 35).</i></p>

2	siano recepite nel progetto definitivo aggiornato e in tutte le successive fasi progettuali, realizzative e di gestione dell'opera le prescrizioni da cui alla nota ASL SISP, MIBACT e Autorità di Bacino	<input checked="" type="checkbox"/> Ottemperato <input type="checkbox"/> Non ottemperato <input type="checkbox"/> Da Integrare <input type="checkbox"/> Non presente <input checked="" type="checkbox"/> Altro Ente	<p><b>Contributo del MBAC - Soprintendenza Archeologia, Belle Arti e Paesaggio BA prot. 4219 dell'11/04/2022 (Allegato 2 della presente Determinazione);</b></p> <p><b>Contributo dell'Autorità di Bacino Distrettuale dell'Appennino Meridionale prot. 2110 del 02/08/2022 (Allegato 3 della presente Determinazione);</b></p>
3	si preveda il totale riutilizzo del terreno vegetale rimosso dalla sede naturale attuale, prevedendo, nelle fasi intermedie di cantiere, fino alla messa a dimora finale, il suolo sia curato secondo le normali pratiche agronomiche;	<input checked="" type="checkbox"/> Ottemperato <input type="checkbox"/> Non ottemperato <input type="checkbox"/> Da Integrare <input type="checkbox"/> Non presente <input type="checkbox"/> Altro Ente	<p><b>Parere del CT VIA prot. n. AOO_089/6829 del 24/05/2022.</b></p> <p><i>L'integrale riutilizzo del terreno vegetale sarà così realizzato. Una parte sarà riutilizzato per la realizzazione dei corridoi ecologici richiesti dalla Soprintendenza con proprio parere e per l'intasamento e successivo inerbimento delle biostuoie (Elab. 033-0002-PE-GEN-REL-011). Il residuo, secondo la Relazione sulla gestione delle materie pari a circa 3100 mc, sarà così riutilizzato:</i></p> <p><i>a) Ceduto ai proprietari privati delle particelle limitrofe al tratto II del canale Recchia, per uno spessore massimo pari 10 cm;</i></p> <p><i>b) il terreno in surplus dell'attività relativa al punto a sarà trasportato ai più vicini vivai;</i></p> <p><i>c) l'esubero delle attività a e b, qualora ci fosse, sarà trasportato ad un centro di recupero terre.</i></p> <p><i>d) La suddetta gestione del terreno vegetale è contemplata anche nel Capitolato Speciale d'Appalto del presente progetto esecutivo (Elab. 033-0002-PE-GEN-ECO-006).</i></p>
4	siano definite graficamente e da ogni altro aspetto, fin da questa fase progettuale, le soluzioni che permettano l'accesso alle sezioni d'alveo, quale condizione necessaria per la realizzazione di qualsiasi piano di manutenzione e sicurezza;	<input checked="" type="checkbox"/> Ottemperato <input type="checkbox"/> Non ottemperato <input type="checkbox"/> Da Integrare <input type="checkbox"/> Non presente <input type="checkbox"/> Altro Ente	<p><b>Parere del CT VIA prot. n. AOO_089/6829 del 24/05/2022.</b></p> <p><i>Le modalità di accesso per la manutenzione sono state definite anche a livello grafico. Il riferimento è alle sezioni tipodi progetto e alle planimetrie di dettaglio (033-0002-PE-GEN-DSG-016; 033-0002-PE-GEN-DSG-012; 033-0002-PE-GEN-DSG-013). Gli aspetti tecnico-economici sono definiti nel capitolato speciale d'appalto e nel computo metrico estimativo di progetto (033-0002-PE-GEN-ECO-006; 033-0002-PE-GEN-ECO-003). Le operazioni di manutenzione e di sicurezza sono trattati dal Piano di Manutenzione dell'opera e dal Piano di Sicurezza e Coordinamento.</i></p>
5	in relazione alla foce del Canale Recchia si dimostri che le cosiddette opere secondarie, segnatamente muretti a secco, demolizione di un cancello e realizzazione di una staccionata in legno, non incrementino la ruibilità pubblica dell'area a pericolosità geomorfologica, e, più in generale,	<input checked="" type="checkbox"/> Ottemperato <input type="checkbox"/> Non ottemperato <input type="checkbox"/> Da Integrare <input type="checkbox"/> Non presente <input type="checkbox"/> Altro Ente	<p><b>Parere del CT VIA prot. n. AOO_089/6829 del 24/05/2022.</b></p> <p><i>Il Proponente evidenzia che la fruibilità pubblica dell'area sarà impedita sia dalla staccionata sia da un cancello in legno-acciaio. È prevista, inoltre, l'installazione di sistemi di segnalazione passiva del rischio geomorfologico e idraulico pur se con le limitazioni da cui al punto successivo.</i></p>

	l'esposizione o il danno potenziale o si modifichino le opere affinché tale circostanza sia ampiamente garantita;		<i>Non si reputa un argomento condivisibile quello in cui si demanda al responsabile dei compiti di manutenzione dell'opera l'onere sia concettuale che economico di attuare - ulteriori misure restrittive".</i>
6	sia prevista la messa in opera di sistemi di segnalazione passiva del rischio geomorfologico e del rischio idraulico in corrispondenza delle due foci;	<input type="checkbox"/> Ottemperato <input type="checkbox"/> Non ottemperato <input checked="" type="checkbox"/> <b>Da Integrare</b> <input type="checkbox"/> Non presente <input type="checkbox"/> Altro Ente	<b>Parere del CT VIA prot. n. AOO_089/6829 del 24/05/2022.</b>  <i>Come evidenziato al punto precedente, è prevista l'installazione di avvisi e segnalazione passiva. Si deve però evidenziare che tale previsione non trova corrispondenza nella progettazione della tipologia ed ubicazione e, di conseguenza, non appare esposta neanche in termini di costi.</i>
7	si prevedano ispezioni accurate e opportune verifiche di stabilità delle falesie a pericolosità PG2 e PG3 interessate dal deflusso fluviale, ogni qualvolta si verifichino piene di eccezionalità pari ad un tempo di ritorno di 30 anni o maggiore, in corrispondenza di entrambe le foci;	<input checked="" type="checkbox"/> <b>Ottemperato</b> <input type="checkbox"/> Non ottemperato <input type="checkbox"/> Da Integrare <input type="checkbox"/> Non presente <input type="checkbox"/> Altro Ente	<b>Parere del CT VIA prot. n. AOO_089/6829 del 24/05/2022.</b>  <i>La prescrizione è stata recepita nell'ambito del Piano di Manutenzione delle opere.</i>
8	Il progetto definitivo che abbia recepito le predette prescrizioni sia trasmesso alla Sezione Autorizzazioni Ambientali della Regione Puglia ai fini della verifica di ottemperanza.	<input checked="" type="checkbox"/> <b>Ottemperato</b> <input type="checkbox"/> Non ottemperato <input type="checkbox"/> Da Integrare <input type="checkbox"/> Non presente <input type="checkbox"/> Altro Ente	<b>Parere del CT VIA prot. n. AOO_089/6829 del 24/05/2022.</b>  <i>La prescrizione è stata attuata.</i>

**DATO ATTO CHE:**

- tutta la documentazione afferente al procedimento amministrativo è conservata agli atti della Sezione Autorizzazioni Ambientali;

**VISTE:**

- le scansioni procedurali svolte per il procedimento IDVIA 743 in epigrafe;
- il parere espresso dal Comitato Regionale per la VIA nella seduta del 24/05/2022 e acquisito al prot. della Sezione Autorizzazioni Ambientali n. AOO\_089/6829 del 24/05/2022;
- il contributo istruttorio rilasciato dal MBAC - Soprintendenza Archeologia, Belle Arti e Paesaggio BA prot. n. . 4948 del 02/05/2022 ai sensi del co. 2 dell'art. 28 del D.Lgs. n. 152/2006 e ss.mm.ii;
- il contributo istruttorio rilasciato dall'Autorità di Bacino Distrettuale dell'Appennino Meridionale con nota prot. 2110 del 02/08/2022 ai sensi del co. 2 dell'art. 28 del D.Lgs. n. 152/2006 e ss.mm.ii;
- l'attività istruttoria svolta dal Servizio VIA e VInCA della Regione Puglia

**RITENUTO che**, attese le scansioni procedurali svolte, sulla scorta del parere del Comitato VIA e dell'istruttoria condotta dal Servizio VIA e VInCA della Regione Puglia, **sussistano i** presupposti per procedere alla conclusione del procedimento ex art. 28 del D.Lgs. 152/2006 e ss.mm.ii. inerente al progetto in oggetto, proposto dal Commissario di Governo - Presidente della Regione delegato per la mitigazione del rischio idrogeologico nella Regione Puglia.

**Verifica ai sensi del Regolamento 2016/679/UE e del D.lgs. 196/2003 e s.m.i. come modificato dal D.lgs. n. 101/2018****Garanzia della riservatezza**

La pubblicazione dell'atto all'albo, salve le garanzie previste dalla L. 241/90 e s.m.i. in tema di accesso ai documenti amministrativi, avviene nel rispetto della tutela della riservatezza dei cittadini, secondo quanto disposto dal D.Lgs. 196/2003, come modificato dal D. Lgs. n. 101/2018, in materia di protezione dei dati personali, nonché dal vigente Regolamento Regionale n. 5/2006 per il trattamento dei dati sensibili e giudiziari.

Ai fini della pubblicazione legale, l'atto destinato alla pubblicazione è redatto in modo da evitare la diffusione di dati personali identificativi non necessari, ovvero il riferimento a dati sensibili. Qualora tali dati fossero indispensabili per l'adozione dell'atto, essi sono trasferiti in documenti separati esplicitamente richiamati. Non ricorrono gli obblighi di cui agli artt. 26 e 27 del D.lgs. 14 marzo 2013 n. 33

**Copertura finanziaria ai sensi della L.R. 28/2001 e s.m.i. e del D.Lgs.vo 118/2011 e s.m.i.**

Il presente provvedimento non comporta implicazioni di natura finanziaria sia di entrata che di spesa e dallo stesso non deriva alcun onere a carico del bilancio regionale

**Tutto ciò premesso, ai sensi dell'art. 28 del D.Lgs. 3 aprile 2006 n.152 "Norme in materia ambientale" e s.m.i., dell'art.2 co.1 della l. 241/1990 e smi, sulla scorta dell'istruttoria amministrativo-istituzionale espletata dal Responsabile del Procedimento e dell'istruttoria tecnica svolta dal Comitato Regionale per la V.I.A. (ex Regolamento Regionale 22 giugno 2018, n. 7 art.1, art. 3, art. 4),**

**DETERMINA**

- che le considerazioni, prescrizioni, valutazioni esposte in narrativa, si intendono tutte integralmente riportate e trascritte e parte integrante del presente provvedimento;
- di **considerare**, sulla scorta dell'istruttoria tecnica svolta dal Comitato Regionale per la V.I.A. e del contributo istruttorio rilasciato da Arpa Puglia, **ottemperate (relativamente alla fase progettuale)** le condizioni ambientali n. **1, 2, 3, 4, 5, 7, 8** di cui alla D.D. n. 99 del 12/03/2020.
- di **considerare**, sulla scorta dell'istruttoria tecnica svolta dal Comitato Regionale per la V.I.A., **non ottemperata in quanto da integrare (relativamente alla fase progettuale)** la condizione ambientale n. **6** di cui alla D.D. n. 99 del 12/03/2020.

Le ulteriori prescrizioni saranno ottemperate dal proponente nei tempi e modi previsti dall'Autorità competente.

- di confermare, per tutto quanto sopra premesso e considerato, attesi gli esiti della verifica di ottemperanza come sopra riportati, le valutazioni e decisioni rese con la *D.D. n. 99 del 12/03/2020, la cui efficacia rimane subordinata all'ottemperanza di tutte le prescrizioni ivi impartite;*
- **costituiscono parte integrante del presente provvedimento** i seguenti allegati:
  - Allegato 1: Parere del Comitato VIA - prot. n. AOO\_089/6829 del 24/05/2022;
  - Allegato 2: Parere MBAC - Soprintendenza Archeologia, Belle Arti e Paesaggio BA prot. n. . 4948 del 02/05/2022;
  - Allegato 3: Parere dell'Autorità di Bacino Distrettuale dell'Appennino Meridionale con prot. 2110 del 02/08/2022.
- **di notificare** il presente provvedimento a cura della Sezione Autorizzazioni Ambientali a:

Commissario di Governo - Presidente della Regione delegato per la mitigazione del rischio idrogeologico nella Regione Puglia;

- **di trasmettere** il presente provvedimento a cura della Sezione Autorizzazioni Ambientali a:
- Comune di Monopoli (BA)
  - Città Metropolitana di Bari
  - Autorità di Bacino distrettuale dell'Appennino Meridionale
  - MBAC Direzione regionale per i Beni culturali e paesaggistici della Puglia mbac-sr- Soprintendenza archeologia belle arti e paesaggio BA
  - Autorità Idrica Pugliese — AIP
  - ARPA PUGLIA
  - ASL Bari
  - REGIONE PUGLIA
  - Sezione Tutela e Valorizzazione del Paesaggio
  - Sezione Difesa del Suolo e Rischio Sismico
  - Sezione Risorse Idriche
  - Sezione Protezione Civile
  - Sezione Infrastrutture per la mobilità
  - Sezione Lavori Pubblici
  - Sezione Gestione Sostenibile e Tutela delle Risorse Forestali e Naturali
  - Sezione Demanio e Patrimonio
  - Sezione Ciclo dei Rifiuti e Bonifica

Il presente provvedimento, firmato digitalmente ai sensi del Testo Unico D.P.R. 28 dicembre 2000, n. 445 e del D.Lgs. 7 marzo 2005, n. 82, è immediatamente esecutivo:

- a) è trasmesso alla Sezione Autorizzazioni Ambientali per gli adempimenti conseguenti il procedimento ex art. 27-bis del TUA;
- b) è pubblicato all'Albo Telematico del sito [www.regione.puglia.it](http://www.regione.puglia.it) per un periodo pari almeno dieci giorni, ai sensi dell'art. 7 ed 8 del L.R. n.15/2008 e per gli effetti di cui al comma 3 art. 20 DPGR n. 443/2015;
- c) è depositato nel sistema regionale di archiviazione Diogene, secondo le modalità di cui al punto 9 delle *Linee guida per la gestione degli atti Dirigenziali come documenti originali informatici con il sistema CIFRA1*;
- d) è trasmesso al Segretariato della Giunta Regionale, ai sensi dell'art. 6 comma quinto della L.R. n.7/97 e del Decreto del Presidente della G.R. n. 443/2015 .
- e) è pubblicato sul sito ufficiale della Regione Puglia, [www.regione.puglia.it](http://www.regione.puglia.it), Sezione Trasparenza, Provvedimenti dirigenti;
- f) è pubblicato sul BURP.

Avverso la presente determinazione l'interessato, ai sensi dell'art. 3 comma 4 della L. 241/90 e ss.mm.ii., può proporre nei termini di legge dalla notifica dell'atto ricorso giurisdizionale amministrativo o, in alternativa, ricorso straordinario (ex D.P.R. 1199/1971).

**Il dirigente a.i. del Servizio VIA/VInCA**

Arch. Vincenzo Lasorella

La sottoscritta attesta che il presente schema di provvedimento, predisposto ai fini dell'adozione da parte del Dirigente a.i. del Servizio VIA e VInCA, è conforme alle risultanze istruttorie ed alla normativa vigente.

**Il Responsabile del Procedimento**

Arch. Lidia Alifano





Al Dirigente della Sezione Autorizzazioni Ambientali  
SEDE

Parere espresso nella seduta del 24/05/2022 –Verifica di Ottemperanza

ai sensi del R.R.07 del 22.06.2018, pubblicato su BURP n. 86 *suppl.* del 28.06.2018

**Procedimento:** ID VIA 743 (ex ID VIA 453):Procedimento di Verifica di Ottemperanza ex art. 28 del D.Lgs. n. 152/2006 e smi delle prescrizioni impartite con Determinazione Dirigenziale n. 99 del 12/03/2020 del Servizio VIA-VInCA della Regione Puglia per il progetto definitivo dell'intervento di sistemazione idraulica, Lotto n.9 "Sistemazione idraulica del Canale Recchia e del tratto del Torrente Pagano" nel Comune di Monopoli

VInCA:  NO  SI *Indicare Nome e codice Sito*

Piano di Utilizzo delle terre e rocce da scavo  NO  SI

**Oggetto:** Procedimento di Verifica di Ottemperanza ex art. 28 del D.Lgs. n. 152/2006 e smi delle prescrizioni impartite con Determinazione Dirigenziale n. 99 del 12/03/2020 del Servizio VIA-VInCA della Regione Puglia per il progetto definitivo dell'intervento di sistemazione idraulica, Lotto n.9 "Sistemazione idraulica del Canale Recchia e del tratto del Torrente Pagano" nel Comune di Monopoli

**Tipologia:** D.Lgs. 152/2006 e ss.mm.ii  
L.R. 11/2001 e smi Elenco B.2lett. B.2 ae-bis

**Autorità Comp.** Regione Puglia, ex L.R. 11/2001 e s.m.i.

**Proponente:** Commissario di Governo – Presidente della Regione delegato per la mitigazione del rischio idrogeologico nella Regione Puglia, Via Gentile, 52, Bari

**Elenco elaborati esaminati**

Gli elaborati esaminati, ottenuti mediante download dal sito web "Portale Ambiente della Regione Puglia", <http://ecologia.regione.puglia.it/portal/VIA/Elenchi/Procedure+VIA> alla data del 20/05/2022 è la seguente.

La documentazione pubblicata in data 21/04/2022 è:



- DD.99\_2020.pdf (ovvero la Determinazione Dirigenziale n. 99 del 12/03/2020)
- Il progetto da cui alla seguente tabella, i cui file sono distribuiti in 5 directory

Codice identificativo documento								Oggetto e/o Descrizione Documento
Cliente	Commissa	Fase	Classif. WBS	Tipo	Numero	Sottotipo	Revisione	
033	0002	FE	GEN	EEL	000	-	D	Elenco/Elaborati
033	0002	FE	GEN	REL	001	-	D	Relazione Generale
033	0002	FE	GEN	REL	002	-	D	Relazione Geologica
033	0002	FE	GEN	REL	003	-	D	Relazione Idrologica e Idraulica - Studio di compatibilità idrologica e idraulica al Piano di Assetto Idrogeologico
033	0002	FE	GEN	REL	004	-	D	Relazione geotecnica - Studio di compatibilità geologica e geotecnica al Piano di Assetto Idrogeologico
033	0002	FE	GEN	REL	005	-	D	Relazione sisma
033	0002	FE	GEN	REL	006	STR1	D	Attraversamento Torrente Pagano - Ponte di Via Procaccia - Relazione di calcolo sulle Strutture
033	0002	FE	GEN	REL	006	STR2	D	Attraversamento Torrente Pagano - Ponte di Via Procaccia - Relazione sui materiali
033	0002	FE	GEN	REL	006	STR3	D	Attraversamento Torrente Pagano - Ponte di Via Procaccia - Tabulati di calcolo
033	0002	FE	GEN	REL	007	STR1	D	Attraversamento Canale Recchia - Ponte sulla strada SP90 - Relazione di calcolo sulle Strutture
033	0002	FE	GEN	REL	007	STR2	D	Attraversamento Canale Recchia - Ponte sulla strada SP90 - Relazione sui materiali
033	0002	FE	GEN	REL	007	STR3	D	Attraversamento Canale Recchia - Ponte sulla strada SP90 - Tabulati di calcolo
033	0002	FE	GEN	REL	008	STR1	D	Attraversamento Canale Recchia - Ponte sulla Via Procaccia - Relazione di calcolo sulle Strutture
033	0002	FE	GEN	REL	008	STR2	D	Attraversamento Canale Recchia - Ponte sulla Via Procaccia - Relazione sui materiali
033	0002	FE	GEN	REL	008	STR3	D	Attraversamento Canale Recchia - Ponte sulla Via Procaccia - Tabulati di calcolo
033	0002	FE	GEN	REL	009	STR1	D	Opere strutturali interferenze AQP - Relazione di calcolo sulle Strutture
033	0002	FE	GEN	REL	009	STR2	D	Opere strutturali interferenze AQP - Relazione sui materiali
033	0002	FE	GEN	REL	009	STR3	D	Opere strutturali interferenze AQP - Tabulati di calcolo
033	0002	FE	GEN	REL	010	-	D	Relazione Archeologica - VIARCH (Valutazione Impatto Archeologico)
033	0002	FE	GEN	REL	011	-	D	Relazione sulla gestione della matere
033	0002	FE	GEN	REL	012	-	D	Relazione sulle interferenze
033	0002	FE	GEN	REL	013	-	D	Relazione sulla Verifica di Assoggettabilità a VIA
033	0002	FE	GEN	REL	014	-	D	Relazione Paesaggistica
033	0002	FE	GEN	REL	015	-	D	Relazione botanico-vegetazionale
033	0002	FE	GEN	REL	016	-	D	Piano di manutenzione dell'opera e delle sue parti
033	0002	FE	GEN	REL	017	-	D	Piano di Sicurezza e Coordinamento
033	0002	FE	GEN	REL	018	-	D	Piano di monitoraggio
033	0002	FE	GEN	REL	019	-	D	Relazione sull'ottemperanza alle prescrizioni e sul rispetto dei pareri pervenuti
033	0002	FE	GEN	REL	020	-	D	Cronoprogramma lavori
033	0002	FE	GEN	REL	021	-	D	Relazione tecnica sugli impianti
033	0002	FE	GEN	REL	022	-	D	Relazione sulle aree di notevole interesse pubblico
033	0002	FE	GEN	REL	023	-	D	Relazione sull'applicazione dei CAM
033	0002	FE	GEN	ALL	001	-	D	Documentazione fotografica
033	0002	FE	GEN	ALL	002	-	D	Risultati Campagna di indagine 2019
033	0002	FE	GEN	ALL	003	-	D	Verbali Conferenze dei Servizi - Comitato VIA - Pareri e prescrizioni
033	0002	FE	GEN	ALL	004	-	D	Planimetria con ubicazioni delle indagini geologiche e geotecniche
033	0002	FE	GEN	ECO	001	-	D	Piano Particolare di Esproprio
033	0002	FE	GEN	ECO	002	-	D	Elenco Prezzi Unitari
033	0002	FE	GEN	ECO	003	-	D	Computo Metrico Estimativo
033	0002	FE	GEN	ECO	004	-	D	Quadro economico
033	0002	FE	GEN	ECO	005	-	D	Schema di contratto
033	0002	FE	GEN	ECO	006	-	D	Capitolato speciale di appalto
033	0002	FE	GEN	ECO	007	-	D	Relazione giustificativa degli importi inseriti a quadro economico
033	0002	FE	GEN	ECO	008	-	D	Quadro di incidenza della manodopera
033	0002	FE	GEN	ECO	009	-	D	Indagini prezzi correnti di mercato
033	0002	FE	GEN	DSG	001	-	D	Corografia
033	0002	FE	GEN	DSG	002	-	D	Studio di risanamento idraulico
033	0002	FE	GEN	DSG	003	-	D	Carta geomorfologica, geologica e idrogeologica (scala 1:5000)
033	0002	FE	GEN	DSG	004	-	D	Profili geologici e geotecnici del Torrente Pagano e del canale Recchia
033	0002	FE	GEN	DSG	005	-	D	Stato di Fatto - Planimetria tratto terminale Torrente Pagano
033	0002	FE	GEN	DSG	006	-	D	Stato di Fatto - Planimetria Canale Deviatore
033	0002	FE	GEN	DSG	007	-	D	Stato di Fatto - Planimetria tratto terminale del Canale Recchia
033	0002	FE	GEN	DSG	008	-	D	Stato di Fatto - Sezioni tratto terminale del Torrente Pagano
033	0002	FE	GEN	DSG	009	-	D	Stato di Fatto - Sezioni del Canale Deviatore
033	0002	FE	GEN	DSG	010	-	D	Stato di Fatto - Sezioni tratto terminale del Canale Recchia
033	0002	FE	GEN	DSG	011	-	D	Stato di progetto - Planimetria generale
033	0002	FE	GEN	DSG	012	-	D	Stato di progetto - Planimetria tratto terminale Torrente Pagano
033	0002	FE	GEN	DSG	013	-	D	Stato di progetto - Planimetria tratto terminale del Canale Recchia
033	0002	FE	GEN	DSG	014	-	D	Stato di progetto - Sezioni tratto terminale Torrente Pagano
033	0002	FE	GEN	DSG	015	-	D	Stato di progetto - Sezioni tratto terminale Canale Recchia
033	0002	FE	GEN	DSG	016	-	D	Stato di progetto - Sezioni tipo
033	0002	FE	GEN	DSG	017	-	D	Stato di progetto - Profili longitudinali dei canali
033	0002	FE	GEN	DSG	018A	-	D	Stato di progetto - Attraversamenti idraulici 1
033	0002	FE	GEN	DSG	018B	-	D	Stato di progetto - Attraversamenti idraulici 2
033	0002	FE	GEN	DSG	019	-	D	Stato di progetto - Ubicazione delle interferenze e schemi di risoluzione
033	0002	FE	GEN	DSG	020	-	D	Stato di progetto - Particolari briglie in legno e piastre
033	0002	FE	GEN	DSG	021	-	D	Stato di progetto - Impiantistica elettrica pubblica illuminazione e illuminotecnica
033	0002	FE	GEN	DSG	022	-	D	Stato di progetto - Uso del suolo nelle aree adiacenti ai canali oggetto di intervento
033	0002	FE	GEN	DSG	023	-	D	Stato di progetto - Percorso tematico di valorizzazione dei solchi carrai del tratto terminale del torrente Pagano
033	0002	FE	GEN	DSG	024	-	D	Stato di progetto - Inserimento paesaggistico e miglioramento ambientale delle canalizzazioni in progetto
033	0002	FE	GEN	DSG	025	-	D	Stato di progetto - Dettagli costruttivi delle strutture 1
033	0002	FE	GEN	DSG	026	-	D	Stato di progetto - Dettagli costruttivi delle strutture 2
033	0002	FE	GEN	DSG	027	-	D	Layout di cantiere
033	0002	FE	GEN	DSG	028	-	D	Fasi lavorative - Interferenze con il traffico veicolare
033	0002	FE	GEN	DSG	029	-	D	Stato di progetto - Elaborato grafico del Piano di monitoraggio
033	0002	FE	GEN	DSG	030	-	D	Stato di progetto - Dettagli costruttivi struttura reticolare AQP - canale Recchia
033	0002	FE	GEN	DSG	031	-	D	Stato di progetto - Dettaglio tipologico attraversamento pedonale ed abbattimento barriere architettoniche
033	0002	FE	GEN	DSG	032	-	D	Stato di progetto - Dettagli tipologici segnaletica stradale
033	0002	FE	GEN	DSG	033	-	D	Stato di progetto - Dettagli tipologici pacchetti stradali, marciapiedi, piste ciclabili

La documentazione pubblicata in data 21/04/2022 è:

- ID\_743\_prot\_5402\_2022-04-22.pdf (Richiesta contributo istruttorio).



La documentazione pubblicata in data 13/05/2022 è:

- Dir ID\_743\_CONTRIBUTO\_MIBACT (Contributo istruttorio MIBACT)

Il progetto in esame è già stato esaminato da questo Comitato, con l'identificativo IDVIA 453. La più recente seduta che lo ha riguardato è quella del 20/03/2020, a seguito della quale il Comitato ha espresso il proprio parere definitivo, qui riportato testualmente:

*"... non sia da assoggettare al procedimento di VIA, alle condizioni ambientali di seguito elencate, necessarie per evitare o prevenire quelli che potrebbero altrimenti rappresentare impatti ambientali significativi e negativi:*

- 1) siano attuate tutte le misure di mitigazione e prevenzione riportate nella Relazione di progetto Relazione Generale, Relazione Botanicovegetazionale e nella Relazione di Verifica di Assoggettabilità a VIA;*
- 2) siano recepite nel progetto definitivo aggiornato e in tutte le successive fasi progettuali, realizzative e di gestione dell'opera le prescrizioni da cui alla nota ASL SISP, MIBACT, e alla nota dell'Autorità di Bacino;*
- 3) si preveda il totale riutilizzo del terreno vegetale rimosso dalla sede naturale attuale, prevedendo, nelle fasi intermedie di cantiere, fino alla messa a dimora finale, il suolo sia curato secondo le normali pratiche agronomiche;*
- 4) siano definite graficamente e da ogni altro aspetto, fin da questa fase progettuale, le soluzioni che permettano l'accesso alle sezioni d'alveo, quale condizione necessaria per la realizzazione di qualsiasi piano di manutenzione e sicurezza;*
- 5) in relazione alla foce del Canale Recchia si dimostri che le cosiddette opere secondarie, segnatamente muretti a secco, demolizione di un cancello e realizzazione di una staccionata in legno, non incrementino la fruibilità pubblica dell'area a pericolosità geomorfologica, e, più in generale, l'esposizione o il danno potenziale o si modifichino le opere affinché tale circostanza sia ampiamente garantita;*
- 6) sia prevista la messa in opera di sistemi di segnalazione passiva del rischio geomorfologico e del rischio idraulico in corrispondenza delle due foci;*
- 7) si prevedano ispezioni accurate e opportune verifiche di stabilità delle falesie a pericolosità PG2 e PG3 interessate dal deflusso fluviale, ogni qualvolta si verifichino piene di eccezionalità pari ad un tempo di ritorno di 30 anni o maggiore, in corrispondenza di entrambe le foci;*
- 8) Il progetto definitivo che abbia recepito le predette prescrizioni sia trasmesso alla Sezione Autorizzazioni Ambientali della Regione Puglia ai fini della verifica di ottemperanza."*



### **Inquadramento territoriale ed indicazione degli eventuali vincoli ambientali/paesaggistici**

L'area di intervento ricade a Sud del Comune di Monopoli (Città Metropolitana di Bari), tra la linea ferroviaria adriatica e la linea di costa. Il territorio, prevalentemente agricolo, in cui ricadono gli interventi è solcato da due reticoli idrografici denominati Torrente Pagano e Canale Recchia ed è interessato da estese zone a pericolosità e a rischio idraulico di tutte le classi e da zone a pericolosità geomorfologica PG2 (elevata) e PG3 (molto elevata), in modo discontinuo lungo la fascia costiera presente in corrispondenza delle foci delle due aste fluviali, così come riscontrabile dallo specifico sito web del PAI Puglia (dove la legenda erroneamente indica la PG3 come "elevata", in modo identico alla PG2) e dalle relative NTA.

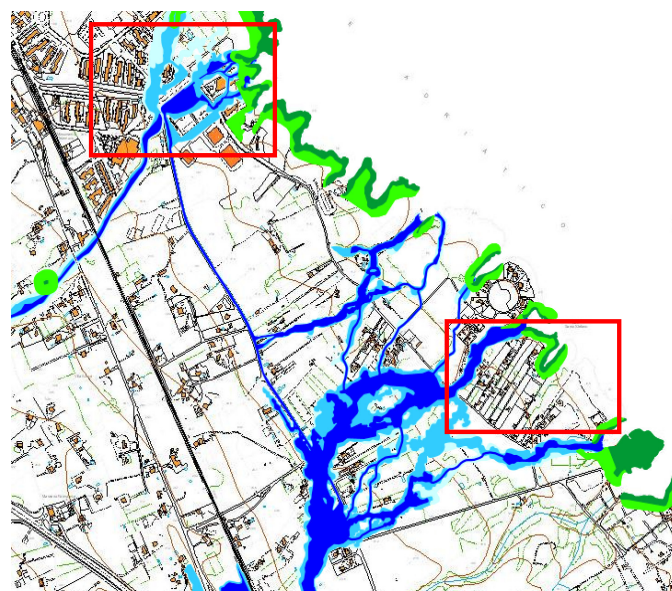

#### **Pericolosità e Rischio**

##### **Peric. Geomorf.**

media e moderata (PG1)

elevata (PG3)

elevata (PG2)

##### **Peric. Idraulica**

bassa (BP)

alta (AP)

media (MP)

In sostanza, la progettazione riguarda due foci lungo un tratto di costa alta, interessata da diffusi e attivi fenomeni di crollo, i più pericolosi per l'incolumità delle persone, per la rapidità di accadimento.

Per le finalità di questo capitolo, la documentazione allegata, elencata nel precedente capitolo, non introduce elementi di novità rispetto a quanto descritto dal parere di questo Comitato, relativamente alla procedura VIA 453, espresso in data 03/03/2020, a cui si rimanda per una trattazione esaustiva.



### Descrizione dell'intervento

Allo stato attuale, le acque del canale Recchia vengono convogliate, per mezzo di un canale deviatore, nel torrente Pagano.

Gli interventi progettuali sono finalizzati a (ri-)separare i bacini idrografici del Torrente Pagano e del canale Recchia, con quest'ultimo che sarà riconnesso alla cala di Porto Marzano, mentre il canale deviatore convoglierà esclusivamente le acque del bacino residuo tra i due bacini dei canali in progetto.

Quanto descritto dal parere di questo Comitato, relativamente alla procedura VIA 453, espresso in data 03/03/2020 nel contesto del medesimo capitolo ("Descrizione dell'intervento"), riguardava il Progetto Definitivo di questo intervento. In questo caso, è esposto a valutazione il Progetto Esecutivo.

I lineamenti principali dell'intervento non sono mutati. Delle variazioni sono state introdotte unicamente per rispondere e recepire le prescrizioni formulate da diverse istituzioni.

A parte gli approfondimenti progettuali che hanno portato a migliorare o estendere la documentazione progettuale, tali variazioni hanno introdotto alcune modifiche secondarie rispetto agli aspetti trattati da questo capitolo.

Rimandando quindi, per una trattazione estesa, all'anzidetto precedente parere di questo Comitato, nel seguito si riassumono le principali modifiche (033-0002-PE-GEN-REL-001-D-Relazione generale, pag. 13):

- "1. Revisione del tracciato del collegamento tra il primo tratto del canale Recchia esistente e la lama di Porto Marzano nel rispetto del contesto paesaggistico e del rischio archeologico;*
- 2. Introduzione delle fasce verdi cuscinetto adiacenti il tratto terminale del torrente Pagano con eliminazione dell'attuale bretella di collegamento tra la SP90 e la via Procaccia;*
- 3. Realizzazione di una nuova bretella di collegamento tra la SP90 e la via Procaccia nei pressi del tratto terminale del torrente Pagano, prevedendo un attraversamento idraulico per il tratto interferente con il canale deviatore;*
- 4. Introduzione delle viabilità di manutenzione dei due tratti di canale in progetto;*
- 5. Introduzione di un percorso di valorizzazione tematico del ritrovamento archeologico nel tratto I del torrente Pagano;*
- 6. Introduzione di un sistema di monitoraggio del tirante idrico in tempo reale da installarsi presso i nuovi ponti in progetto e presso n. 2 ponti esistenti (Ponte Don Angelo e ponte sulla linea ferroviaria adriatica);*
- 7. Demolizioni/rimozioni e opere accessorie, tra cui ripristini, connessi agli interventi di cui ai punti 1÷6."*

Il Comune ha comunque chiesto lo stralcio della bretella da cui al punto 3 in quanto sostituita da viabilità prevista in un contesto viario più ampio.

### Valutazioni



Per quanto strettamente inerente all'ottemperanza alle due prescrizioni formulate da questo Comitato, fedelmente riportate nel primo capitolo di questo parere, il Proponente riassume il proprio contributo nel contesto del documento 033-0002-PE-GEN-REL-019-D-prescrizioni.pdf, Cap.9, qui discusso punto per punto

- 1) La prima prescrizione è riportata nel Capitolato Speciale d'Appalto (Elab. 033-0002-PE-GEN-ECO-006, pag. 35).
- 2) La risoluzione di questa prescrizione richiama le prescrizioni di altre istituzioni. In ogni caso è stata trattata ampiamente nel progetto in esame che comunque prevede che dovrà essere rispettata anche dall'Appaltatore, come previsto dal Capitolato Speciale d'Appalto (cfr. Elab. 033-0002-PE-GEN-ECO-006). Altresì, ogni istituzione è chiamata ad un'ulteriore specifica verifica di ottemperanza.
- 3) L'integrale riutilizzo del terreno vegetale sarà così realizzato. Una parte sarà riutilizzato per la realizzazione dei corridoi ecologici richiesti dalla Soprintendenza con proprio parere e per l'intasamento e successivo inerbimento delle biostuoie (Elab. 033-0002-PE-GEN-REL-011). Il residuo, secondo la Relazione sulla gestione delle materie pari a circa 3100 mc, sarà così riutilizzato:
  - a) Ceduto ai proprietari privati delle particelle limitrofe al tratto II del canale Recchia, per uno spessore massimo pari 10 cm;
  - b) il terreno in surplus dell'attività relativa al punto a) sarà trasportato ai più vicini vivai;
  - c) l'esubero delle attività a) e b), qualora ci fosse, sarà trasportato ad un centro di recupero terre.
  - d) La suddetta gestione del terreno vegetale è contemplata anche nel Capitolato Speciale d'Appalto del presente progetto esecutivo (Elab. 033-0002-PE-GEN-ECO-006).
- 4) Le modalità di accesso per la manutenzione sono state definite anche a livello grafico. Il riferimento è alle sezioni tipiche di progetto e alle planimetrie di dettaglio (033-0002-PE-GEN-DSG-016; 033-0002-PE-GEN-DSG-012; 033-0002-PE-GEN-DSG-013). Gli aspetti tecnico-economici sono definiti nel capitolato speciale d'appalto e nel computo metrico-estimativo di progetto (033-0002-PE-GEN-ECO-006; 033-0002-PE-GEN-ECO-003). Le operazioni di manutenzione e di sicurezza sono trattate dal Piano di Manutenzione dell'opera ed al Piano di Sicurezza e Coordinamento.
- 5) Il Proponente evidenzia che la fruibilità pubblica dell'area sarà impedita sia dalla staccionata sia da un cancello in legno-acciaio. È prevista, inoltre, l'installazione di sistemi di segnalazione passiva del rischio geomorfologico e idraulico pur se con le limitazioni da cui al punto successivo. Non si reputa un argomento condivisibile quello in cui si demanda al responsabile dei compiti di manutenzione dell'opera l'onere sia concettuale che economico di attuare "... ulteriori misure restrittive".
- 6) Come evidenziato al punto precedente, è prevista l'installazione di avvisi e segnalazione passiva. Si deve però evidenziare che tale previsione non trova corrispondenza nella progettazione della tipologia ed ubicazione e, di conseguenza, non appare esposta neanche in termini di costi.
- 7) La prescrizione è stata recepita nell'ambito del Piano di Manutenzione delle opere.
- 8) La prescrizione è stata attuata.



Esaminata la documentazione, valutati gli studi trasmessi al fine della Verifica di Ottemperanza, si evidenzia che le prescrizioni risultano verificate ad eccezione della n. 6, fatto salvo quanto al punto 2, le cui valutazioni di dettaglio sono a cura di ciascuna istituzione. Per la prescrizione n. 6 il Proponente dovrà definire nel dettaglio le modalità di segnalazione passiva (caratteristiche grafiche e informazioni contenute), ubicazione, eventuali permessi necessari e il relativo costo.



### I componenti del Comitato Reg.le VIA.

Si da atto che la presenza dei componenti è acclarata dalla relativa votazione nella colonna "CONCORDE o NON CONCORDE con il parere espresso" della tabella che segue e che la sottoscrizione del presente verbale da parte dei partecipanti, attese le modalità di svolgimento mediante videoconferenza della odierna seduta di Comitato, è resa mediante sottoscrizione e trasmissione di apposita dichiarazione, che costituirà un unicum con il presente parere, e che sarà agli atti del procedimento.

n.	Ambito di competenza	CONCORDE o NON CONCORDE con il parere espresso
1	Pianificazione territoriale e paesaggistica, tutela dei beni paesaggistici, culturali e ambientali <b>Arch. Stefania Cascella</b>	<input checked="" type="checkbox"/> CONCORDE <input type="checkbox"/> NON CONCORDE
2	Autorizzazione Integrata Ambientale, rischi di incidente rilevante, inquinamento acustico ed agenti fisici	<input type="checkbox"/> CONCORDE <input type="checkbox"/> NON CONCORDE
3	Difesa del suolo <b>Ing. Monica Gai</b>	Presente ma incompatibile ai fini della votazione
4	Tutela delle risorse idriche <b>Ing. Valeria Quartulli</b>	<input checked="" type="checkbox"/> CONCORDE <input type="checkbox"/> NON CONCORDE
5	Lavori pubblici ed opere pubbliche <b>Ing. Leonardo de Benedettis</b>	<input checked="" type="checkbox"/> CONCORDE <input type="checkbox"/> NON CONCORDE
6	Urbanistica	<input type="checkbox"/> CONCORDE <input type="checkbox"/> NON CONCORDE



**REGIONE  
PUGLIA**

7	Infrastrutture per la mobilità <b>Dott. Vincenzo Moretti</b>	<input checked="" type="checkbox"/> CONCORDE <input type="checkbox"/> NON CONCORDE
8	Rifiuti e bonifiche <b>Ing. Angelo Michele Cecere</b>	<input checked="" type="checkbox"/> CONCORDE <input type="checkbox"/> NON CONCORDE
	ASSET <b>Ing. Maria Giovanna Altieri</b>	<input checked="" type="checkbox"/> CONCORDE <input type="checkbox"/> NON CONCORDE
	Rappresentante della Direzione Scientifica ARPA Puglia	Assente
	Rappresentate del Dipartimento Ambientale Provincia componente territorialmente dell'ARPA <b>Ing. Claudio Lofrumento</b>	<input checked="" type="checkbox"/> CONCORDE <input type="checkbox"/> NON CONCORDE
	Rappresentate dell'Autorità di Bacino distrettuale	Assente
	Rappresentante dell'Azienda Sanitaria Locale territorialmente competente	Assente
	Esperto in Ingegneria Idraulica <b>Ing. Maurizio Polemio</b>	<input checked="" type="checkbox"/> CONCORDE <input type="checkbox"/> NON CONCORDE
	Esperto in Scienze geologiche <b>Dott.ssa Giovanna Amedei</b>	<input checked="" type="checkbox"/> CONCORDE <input type="checkbox"/> NON CONCORDE

MIC|MIC\_SABAP-BA|02/05/2022|0004948-P



*Ministero della cultura*  
Soprintendenza Archeologia, belle arti e  
paesaggio per la città metropolitana di Bari

Alla Regione Puglia  
Dipartimento Ambiente, Paesaggio e Qualità  
Urbana  
Sezione Autorizzazioni Ambientali  
Servizio VIA e Vinca  
[servizio.viavinca.regione@pec.rupar.puglia.it](mailto:servizio.viavinca.regione@pec.rupar.puglia.it)

*Resp. al foglio Prot. n. 5402 del 22/04/2022*

*Clas* 34.43.04/25.42

Lettera inviata solo tramite **E-MAIL**  
SOSTITUISCE L'ORIGINALE  
ai sensi art. 43, comma 6, DPR 445/2000

Oggetto: **Monopoli** : ID VIA 743 - Procedimento di Verifica di Assoggettabilità a Valutazione di Impatto Ambientale ai sensi dell'art. 19 del D.Lgs. n. 152/06 e s.m.i. per il Progetto definitivo dell'intervento di sistemazione idraulica, Lotto n. 9 "Sistemazione idraulica del Canale Recchia e del tratto del torrente Pagano" nel Comune di Monopoli (BA) (ID VIA 453). **Riscontro nota**

In riferimento alla nota segnata a margine, questo Ufficio comunica di aver già trasmesso, su istanza del Commissario Straordinario ASSET presso il Commissario di Governo, Presidente della Regione Puglia delegato per la mitigazione del rischio idrogeologico, il parere richiesto con la presente, di cui alla nota prot. 4219 del 11/04/2022, che si allega alla presente.

Allegati:  
Parere prot. 4219 del 11/04/2022

Responsabile del procedimento  
arch. Angelamaria Quartulli

Il Soprintendente  
arch. Giovanna Cacufi\*

*\*Documento firmato digitalmente ai sensi del D.L.vo 82/2005  
e s.m.i. e norme collegate. sostituisce il documento cartaceo e la firma  
autografa*



Soprintendenza Archeologia, belle arti e paesaggio per la città metropolitana di Bari  
Via Pier l'Eremita 25 70122 BARI 080 - 5286200  
PEC: [mbac-sabap-ba@mailcert.beniculturali.it](mailto:mbac-sabap-ba@mailcert.beniculturali.it)  
PEO: [sabap-ba@beniculturali.it](mailto:sabap-ba@beniculturali.it)  
Sito: [www.sabap-ba.beniculturali.it](http://www.sabap-ba.beniculturali.it)

MIC|MIC\_SABAP-BA|11/04/2022|0004219-P| [34.43.04/25.42/2019]



*Ministero della cultura*

Soprintendenza Archeologia, belle arti e  
paesaggio per la città metropolitana di Bari

Al Rup Commissario Straordinario ASSET,  
presso Commissario del Governo,  
REGIONE PUGLIA Presidente della  
Regione delegato per la mitigazione e del  
rischio idrogeologico nella regione Puglia  
[info@pec.dissestopuglia.it](mailto:info@pec.dissestopuglia.it)

Lettera inviata solo tramite **E-MAIL**  
SOSTITUISCE L'ORIGINALE  
ai sensi art. 43, comma 6, DPR 445/2000

*Risp. al foglio Prot. n. 626 del 24/03/2022*

*Class 34.43.04/25.42 E.p.c.*

Alla REGIONE PUGLIA

Dirigente Sezione tutela e  
valorizzazione del paesaggio  
[sezione.paesaggio@pec.rupar.puglia.it](mailto:sezione.paesaggio@pec.rupar.puglia.it)

Al Responsabile Area III e Area IV  
Comune di Monopoli  
[comune@pec.comune.monopoli.ba.it](mailto:comune@pec.comune.monopoli.ba.it)

Oggetto: **Monopoli**. "Fondo per la progettazione degli interventi contro il dissesto idrogeologico", ex art. 55 Legge 28 dicembre 2015, 221 – Decreto MATTM n. 503 del 22.11.2017 – D.G.R. n. 2125 del 05.12.2017. CUP B36C18000520001.

*Progetto definitivo dell'intervento di sistemazione idraulica, Lotto n. 9 "Sistemazione idraulica del canale Recchia e del tratto del torrente Pagano" nel Comune di Monopoli (BA). Codice ReNDiS 16IR419/G1. Trasmissione Elaborati di livello esecutivo.*

**Riscontro nota**

Richiedente: Commissario di Governo Presidente della Regione delegato per la mitigazione del rischio idrogeologico nella Regione Puglia

Con riferimento all'intervento in oggetto, per il quale questo Istituto, nell'ambito del procedimento di Verifica di Assoggettabilità a VIA, di competenza della Sezione autorizzazioni ambientali- Servizio VIA VINCA presso la Regione Puglia, rilasciava parere con le note prot. 10947 del 30/08/2019 e successivamente con prot. 155509 del 19.12.2019, procedimento conclusosi con D.D. n. 99 del 12.03.2020, nonché parere paesaggistico di cui alla nota prot. 2041 del 12-06-2020; nell'ambito di procedimento paesaggistico in deroga ai sensi dell'art. 95 delle NTA del PPTR per le aree ricadenti all'interno di tutele di diretta competenza di questo Istituto ai sensi della Parte III del DLgs 42/04,

vista la documentazione di progetto esecutivo trasmessa, che riporta alcune variazioni all'intervento resesi necessarie, per quanto specificato nella nota citata, per interferenze con reti di altri gestori (Aqp, Italgas e Open Fiber), acquisita con prot. 3490 del 25.03.2022, che prevede l'eliminazione della bretella stradale in prossimità del campo sportivo, per specifica richiesta dal Comune, dichiarata funzionale ad un piano di assetto previsto a sud del tratto terminale di torrente Pagano, non noto a questo Istituto, e per alcune deviazioni delle reti in monte idraulico, da sostenere con elementi puntuali indipendenti dalle strutture oggi esistenti (trave reticolare in acciaio al di sotto del piano viario, trave in cls), questa Soprintendenza espone quanto segue.

Le variazioni apportate all'intervento vengono dichiarate ininfluenti rispetto al tracciato delle opere idrauliche già valutato, così come rispetto alla tipologia delle sezioni individuate.



Soprintendenza Archeologia, belle arti e paesaggio per la città metropolitana di Bari

Via Pier l'Eremita 25 70122 BARI 080 - 5286200

PEC: [mbac-sabap-ba@mailcert.beniculturali.it](mailto:mbac-sabap-ba@mailcert.beniculturali.it)

PEO: [sabap-ba@beniculturali.it](mailto:sabap-ba@beniculturali.it)

Sito: [www.sabap-ba.beniculturali.it](http://www.sabap-ba.beniculturali.it)

Le infrastrutture atte a risolvere le criticità connesse con le interferenze con reti esistenti vengono inserite a ridosso e/o strettamente connesse ai nuovi ponti a realizzarsi.

Per quanto sopra questa Soprintendenza esaminati gli elaborati di livello esecutivo ritiene di non avere motivi ostativi rispetto alle integrazioni progettuali, confermando le prescrizioni già indicate nel precedente parere paesaggistico e nei pareri rilasciati in merito agli aspetti di tutela archeologica nel procedimento ambientale.

Nello specifico in **relazione agli aspetti di tutela paesaggistica** e sulla base degli elaborati esecutivi trasmessi, tenuto conto anche della prescrizione “ *Si dovrà evitare di intervenire all'interno del tratto terminale del Torrente Pagano, in corrispondenza di Cala Tre Buchi, garantendo la conservazione dell'assetto geomorfologico esistente dell'intera insenatura costiera*”, si evidenzia la necessità di operare come di seguito riportato:

- 1) per il sentiero lato mare, in affiancamento alla fascia di rispetto al canale, dovrà essere garantita l'assenza di scavi per regolarizzare il fondo o di apporto di materiale atto a ridurre la permeabilità del suolo e a introdurre ulteriori materiali estranei al contesto naturale della scogliera, evitando pertanto la pavimentazione in masselli autobloccanti proposta da sostituire con strato di terra battuta mista a brecciolino non stabilizzato, in maniera da conseguire un migliore inserimento paesaggistico, anche in ragione delle opere di rinaturalizzazione del canale, richieste a compensazione ed evitando la terrazza al mare se “nuova opera edilizia”, non già oggetto di valutazione nell'ambito dei procedimenti di natura paesaggistica. Il muretto a secco previsto dal lato opposto del canale di limitata altezza (30/40 cm) dovrà essere privo di ulteriore recinzione metallica, in maniera da ridurre gli impatti del complessivo intervento;
- 2) il sentiero per la manutenzione previsto a monte dello scavo del canale in corrispondenza del torrente dovrà, similmente, configurarsi come semplice percorso a livello della roccia affiorante caratterizzante la piattaforma della scogliera a valle della strada via Procaccia, senza ricorrere a opere cementizie;
- 3) la fascia cuscinetto proposta dovrà conservare l'ampiezza di progetto;
- 4) lo scavalco di Torrente Pagano su via Procaccia dovrà essere protetto con elementi di limitata altezza che consentano di garantire la continuità formale delle delimitazioni lungo la viabilità e di traguardare il mare, senza introdurre ostacoli visivi.

In relazione alla prescrizione “ *Per il tratto nella lama di Porto Marzano su cui si innesta il prolungamento a farsi del torrente Recchia, dove non sono previste infrastrutture e dove viene prescritto lo spostamento di alcuni muretti a secco che ostacolano la piena, la rimozione di una recinzione, nonché una puntuale verifica di tutte le opere artificiali realizzate fino al mare (discese al mare, ecc.), dovranno essere garantite nel corso dei lavori di adeguamento le necessarie opere di ripristino dello stato dei luoghi dove compromessi, richiedendo al Comune competente per gli effetti dell'art 155 del DLgs 42/04, l'adozione delle procedure disciplinate dal Codice dei beni culturali all'art 167 co 1, tenuto conto di pregressi procedimenti di sanatoria che ad oggi, per quanto a conoscenza di questo Istituto, non risultano conclusi, oggetto di specifici approfondimenti anche da parte di questo Ufficio con l'Ente comunale (taglio in rocca delle sponde per ricavare vani interrati a servizio di abitazione con accesso da percorsi lungo la sponda ecc.) a seguito di violazioni accertate in tempi passati anche dalla Polizia edilizia*” e sulla base degli elaborati esecutivi trasmessi si evidenzia la necessità di operare come di seguito riportato:

- 5) dovranno essere rimossi tutti i manufatti insistenti nell'area di esproprio (percorsi cementati o pavimentati, recinzioni, baracche, ecc.) consentendo la riqualificazione paesaggistica dell'alveo e delle sponde nel tempo alterata da impropri interventi di artificializzazione la cui legittimità non risulta nota, rendendo permeabili le superfici, consentendo la costruzione del corridoio ecologico previsto tra gli interventi strategici dell'adeguamento del PUG al PPTR in relazione al reticolo di connessione della R.E.R.
- 6) Per quanto riguarda l'attraversamento del nuovo canale che si innesta nell'alveo del torrente Morga le delimitazioni proposte dovranno consentire la permeabilità visiva verso e dalla costa lungo il canale.
- 7) In via generale tutti i muretti a secco di nuova realizzazione dovranno essere realizzati nel rispetto delle tecnologie tradizionali e con impiego di materiale lapideo del luogo e conformemente alle Linee Guida 4.4.4 del PPTR. Le altezze dovranno confermare quelle dei muretti presenti nelle



aree contigue restituendo continuità all'elemento lineare che struttura il territorio anche in termini percettivi (30/40 cm), evitando la sovrapposizione di recinzioni metalliche. Eventuali maggiori altezze che si renderanno necessarie per finalità di sicurezza potranno essere garantite mediante l'inserimento di arbusti dalla parte opposta dei muretti di essenze della macchia mediterranea.

Per quanto attiene gli aspetti di **tutela archeologica**, trattandosi di opera pubblica, restano confermate tutte le prescrizioni imposte nel procedimento di VIA con le note prot 10947 del 30/08/2019 e prot. 155509 del 19.12.2019 e, pertanto, la previsione, già in progetto, della sorveglianza archeologica dove richiesta.

Si evidenzia altresì e sulla base degli elaborati esecutivi trasmessi che, in corrispondenza dell'attraversamento di via Procaccia, le opere di fondazione della nuova opera d'arte dovranno evitare ogni eventuale interferenza (tagli in roccia, scavi, perforazioni, ecc.) con i rinvenimenti di solchi carrai pertinenti alla antica via Traiana o sue diramazioni. Preliminarmente alle lavorazioni connesse con la realizzazione delle fondazioni del ponte su via Procaccia dovrà essere prevista, pertanto, in presenza dell'archeologo incaricato, una pulizia del banco roccioso allo scopo di verificare eventuali ulteriori tracce di natura archeologica non note. Gli stessi accorgimenti e indagini conoscitive dovranno essere adottati nelle aree contigue alle tutele archeologiche (scavalco su via Traiana e lungo il canale deviatore).

Si evidenzia che qualora nel corso dei suddetti lavori si intercettassero strutture e/o depositi archeologici, ai sensi degli art. 28, 88, 90, 175 del D.Lgs. 42/2004, degli artt. 822, 823 e, specialmente, 826 del Codice Civile, nonché dell'art. 733 del Codice Penale, i lavori dovranno essere immediatamente sospesi e ne dovrà essere data contestuale comunicazione a questa Soprintendenza, che si riserva di richiedere approfondimenti e scavi archeologici, anche in estensione e ad opera di ditta specializzata, affinché si stabilisca la natura e l'entità del deposito archeologico. In tal caso questa Soprintendenza potrà richiedere varianti al progetto originario per garantire la salvaguardia delle testimonianze antiche venute in luce; il committente si impegna ad apportare tutte le modifiche al progetto che dovessero rendersi necessarie ai fini della tutela archeologica dell'area. Ogni manomissione e/o distruzione, anche parziale, di deposito archeologico e ogni difformità rispetto a quanto contenuto nella presente sarà perseguita nel rispetto della vigente normativa in materia di tutela dei beni culturali (artt. 161 e 175 del D. Lgs. 42/2004). Tutte le attività legate al controllo e alle eventuali indagini archeologiche, da svolgersi sotto le direttive di questo Ufficio, dovrà essere affidato a personale archeologo con adeguata formazione professionale, con oneri a carico del richiedente. L'archeologo incaricato il cui nominativo dovrà essere comunicato in congruo anticipo unitamente alla data dell'inizio dei lavori, dovrà redigere la documentazione cartacea, grafica (informatizzata e georeferenziata) e fotografica secondo gli standard metodologici correnti.

In relazione alla rinuncia all'intervento della bretella prevista in corrispondenza dei campi sportivi di via Procaccia, ogni eventuale piano di assetto dovrà essere oggetto di valutazione da parte di questo Istituto sia in relazione alle interferenze con tutele paesaggistiche di competenza che in relazione alle norme sulla verifica del rischio archeologico.

La presente nota viene trasmessa alle Amministrazioni in indirizzo per quanto di rispettiva competenza.

Responsabile del procedimento  
Arch. Angelamaria Quartulli



Responsabile per gli aspetti archeologici  
dott. ssa Caterina Annese

Per Il Soprintendente  
arch. Giovanna Cacudi  
arch. Lucia Patrizia Caliandro



Soprintendenza Archeologia, belle arti e paesaggio per la città metropolitana di Bari  
Via Pier l'Eremita 25 70122 BARI 080 - 5286200  
PEC: mbac-sabap-ba@mailcert.beniculturali.it  
PEO: sabap-ba@beniculturali.it  
Sito: www.sabap-ba.beniculturali.it



*Autorità di Bacino Distrettuale dell'Appennino Meridionale*

www.distrettoappenninomeridionale.it – PEC: protocollo@pec.distrettoappenninomeridionale.it

**REGIONE PUGLIA**

**DIPARTIMENTO AMBIENTE, PAESAGGIO E QUALITÀ**

**URBANA SEZIONE AUTORIZZAZIONI AMBIENTALI**

**SERVIZIO VIA E VINCA**

C.A. DELL' ARCH. LIDIA ALIFANO

PEC: [servizio.viavinca.regione@pec.rupar.puglia.it](mailto:servizio.viavinca.regione@pec.rupar.puglia.it)

E P.C.

**COMMISSARIO STRAORDINARIO DI GOVERNO PER LA**

**MITIGAZIONE DEL RISCHIO IDROGEOLOGICO NELLA**

**REGIONE PUGLIA**

[info@pec.dissestopuglia.it](mailto:info@pec.dissestopuglia.it)

**ASL BARI**

[protocollo.asl.bari@pec.rupar.puglia.it](mailto:protocollo.asl.bari@pec.rupar.puglia.it)

**OGGETTO** | Comune di Monopoli: “ID VIA 743 - D.Lgs. n. 152/2006 e smi, L. 241/1990 e l.r. n. 11/2001 e smi – Procedimento di Verifica di Ottemperanza ex art. 28 del D.Lgs. n. 152/2006 e smi delle prescrizioni impartite con Determinazione Dirigenziale n. 99 del 12/03/2020 del Servizio VIA-VInCA della Regione Puglia “Procedimento di Verifica di Assoggettabilità a Valutazione di Impatto Ambientale ai sensi dell’art. 19 del D.Lgs. n. 152/06 e s.m.i. per il Progetto definitivo dell’intervento di sistemazione idraulica, Lotto n. 9 “Sistemazione idraulica del Canale Recchia e del tratto del torrente Pagano” nel Comune di Monopoli (BA) (ID VIA 453).”

[RB102-22] - rif. Vs prot. n. 7832 del 16/06/2022 | prot. AdB n. 16671 del 16/06/2022

In riferimento alla nota in oggetto, con la quale codesta Amministrazione ha richiesto un contributo istruttorio ulteriore in relazione all’intervento specificato, questa Autorità di Bacino Distrettuale chiarisce e precisa quanto segue.

In merito al procedimento in parola, la scrivente ha già espresso il proprio parere di compatibilità al PAI con la nota prot. n. 10040 del 04/09/2019, ribadito con le note prot. n. 12062 del 22/10/2019, n. prot. 575 del 14/01/2020 e n. 9235 del 16/05/2020,

Pertanto questa Autorità informa di non dover procedere all’esame della documentazione trasmessa con la nota indicata in oggetto e, confermando i pareri già emessi in relazione alla progettazione definitiva e sopra richiamati, comunica di non avere alcun ulteriore contributo istruttorio da aggiungere.

Si informa, infine, che eventuali procedure di modifica del PAI – Assetto Idraulico, conseguenti alla realizzazione del progetto in parola, potranno essere avviate a seguito di esplicita richiesta, corredata da certificato



*Autorità di Bacino Distrettuale dell'Appennino Meridionale*

www.distrettoappenninomeridionale.it – PEC: protocollo@pec.distrettoappenninomeridionale.it

di collaudo e relazione del RUP dell'intervento di ottemperanza alle condizioni complessivamente richiamate nelle note di questa Autorità in precedenza citate.

**Il Dirigente Tecnico**

*dott. geol. Gemmaro Capasso*

**Il Segretario Generale f.f.**

*dott.ssa geol. Vera Corbelli*

Referente:  
*Ing. Rocco Bonelli*