

DELIBERAZIONE DELLA GIUNTA REGIONALE 2 agosto 2022, n. 1123

D. Lgs. n. 102/04 - art. 6 - Proposta urgente al Ministero delle Politiche Agricole Alimentari e Forestali di declaratoria delle eccezionali avversità atmosferiche. Grandinate maggio-giugno 2022. Comuni della Provincia di Taranto. Accesso al Fondo di Solidarietà Nazionale

L'Assessore all'Agricoltura, Industria Agroalimentare, Risorse agroalimentari, Riforma fondiaria, Caccia e pesca, Foreste, Donato Pentassuglia, sulla base dell'istruttoria esperita dal Servizio Associazionismo, Qualità e Mercati, confermata dal Dirigente del medesimo Servizio e dal Dirigente della Sezione Competitività delle Filiere Agroalimentari, riferisce:

Il Decreto Legislativo n. 102 del 29/03/2004 e ss.mm.ii., ha stabilito la nuova disciplina del Fondo di Solidarietà Nazionale abrogando la legge 185 del 14/02/1992;

L'art. 6 del Decreto Legislativo 102/2004 ha fissato le procedure per l'emanazione del decreto di declaratoria della eccezionalità di eventi avversi al fine del riconoscimento, agli aventi diritto, dei diversi tipi di provvidenze previste dalla normativa medesima. In particolare la predetta normativa ha stabilito che, a conclusione degli accertamenti dei danni e della delimitazione delle aree interessate dall'evento avverso, la Giunta regionale deliberi la proposta di declaratoria entro il termine di 60 giorni dalla cessazione del medesimo evento. Con il medesimo provvedimento devono indicarsi le provvidenze da concedersi comprese fra quelle previste dall'art. 5 dello stesso Decreto Legislativo; il medesimo articolo prevede che il suddetto termine è prorogato di trenta giorni in presenza di eccezionali e motivate difficoltà accertate dalla giunta regionale;

Il Decreto Legislativo all'art. 5 comma 5 prevede che dalla data di pubblicazione nella Gazzetta Ufficiale della Repubblica Italiana del decreto di declaratoria, decorre il termine di 45 giorni per la presentazione delle domande di concessione delle provvidenze da parte dei conduttori delle aziende agricole;

Il medesimo decreto all'art. 5, comma 1 statuisce che possono beneficiare delle provvidenze previste, le imprese agricole che abbiano subito danni superiori al 30 per cento della produzione lorda vendibile aziendale media, e che la stessa sia calcolata sul triennio precedente o sui cinque anni precedenti togliendo l'anno con la produzione più elevata e quello con la produzione più bassa, esclusa quella zootecnica;

Il medesimo decreto all'art. 6, comma 1, statuisce che, al fine di attivare gli interventi di cui all'articolo 5, le regioni competenti, attuata la procedura di delimitazione del territorio colpito e di accertamento dei danni conseguenti, deliberano, entro il termine perentorio di sessanta giorni dalla cessazione dell'evento dannoso, la proposta di declaratoria della eccezionalità dell'evento stesso, nonché, tenendo conto della natura dell'evento e dei danni, l'individuazione delle provvidenze da concedere fra quelle previste dall'articolo 5 e la relativa richiesta di spesa. Il suddetto termine è prorogato di trenta giorni in presenza di eccezionali e motivate difficoltà accertate dalla giunta regionale;

La Giunta regionale con Deliberazione n. 1713 del 23/09/2019 dispone che si attivino le procedure previste dall'art. 6, c.1 del D.Lgs 102/2004 e ss.mm.ii. anche in assenza di deroga normativa all'art 5. c. 4 del medesimo D.Lgs 102/2004;

Nell'anno 2022, al verificarsi di eventi atmosferici avversi – Grandinate del mese di Maggio-Giugno 2022 – in comuni della provincia di Taranto, è stato avviato, a seguito delle segnalazioni di danno pervenute dai Comuni e dalle Organizzazioni professionali agricole, l'iter previsto dal D. Lgs 102/2004 e ss.mm.ii.;

Il Servizio Territoriale di Taranto ha effettuato i necessari sopralluoghi per rilevare il tipo, la natura e l'entità del danno;

Il Servizio territoriale di Taranto ha accertato che sussistevano le condizioni per formulare la proposta di declaratoria dell'eccezionalità dell'evento avverso al Ministero delle Politiche Agricole Alimentari e Forestali per l'emanazione del decreto, così come riportato nella relazione acquisita agli atti della Sezione Competitività delle Filiere Agroalimentari, quale parte integrante del presente provvedimento e che di seguito si elenca:

✓ Servizio Territoriale di Taranto - relazione prot. n. 0047028 del 29/07/2022;

Dalla relazione presentata dal Servizio Territoriale di Taranto, risulta che, rapportando il valore della produzione compromessa dagli eventi atmosferici avversi – Grandinate del mese di Maggio-Giugno 2022, al valore della produzione lorda vendibile ordinaria, si raggiunge un'entità del danno superiore al 30%, soglia prevista dalla normativa vigente per dar corso alla richiesta della declaratoria dell'eccezionalità dell'evento avverso;

Nella relazione del Servizio Territoriale di Taranto, su menzionata, sono riportate le previsioni delle spese occorrenti per la concessione delle provvidenze agli aventi diritto per i danni alla produzione ai sensi dell'art. 5, c. 2 lett. a),b),c),d) del Decreto Legislativo n. 102/04;

La relazione del Servizio Territoriale di Taranto, in allegato al provvedimento, riporta i territori per i quali il danno risulta essere superiore al 30% del valore della produzione lorda vendibile ordinaria, per i seguenti comuni:

COMUNE	ESTREMI CATASTALI
Castellaneta	54, 55, 57, 59, 60 63, 64, 65, 67, 68, 69, 70, 71, 72, 73, 79, 80, 81, 82, 83, 84, 85, 86, 87, 88, 89, 90, 91, 92, 93, 100, 102.
Palagianello	1, 2, 3, 4, 6, 7, 8, 9, 10, 11, 12, 13, 14, 15, 16, 17, 18, 19, 20, 24.
Mottola	10, 11, 12, 13, 14, 35, 36, 37, 38, 39, 40, 60, 61, 62, 63, 64, 65, 74, 75, 76, 77, 78, 79, 80, 81, 82, 83, 84, 85, 90, 91, 92, 93, 94, 95, 96, 105, 106, 107, 108, 116, 117, 118, 119, 120, 127, 128.
Crispiano	64, 65, 79, 81, 91, 92, 111, 112.
Grottaglie	1, 6, 9, 10, 11, 15, 16, 17, 18, 19, 26, 31, 32, 33, 40, 41, 42, 43, 44, 45, 48, 49, 50, 51, 52, 58, 59, 60, 61, 68, 69, 73, 74, 78.
Taranto sezione A	153, 154, 155, 156, 157, 158, 159, 160.
Taranto sezione B	1, 2, 5, 7, 8, 9, 14, 20, 21, 22, 27, 25, 26.
Montemesola	1, 2, 3, 4, 5, 6, 7, 8, 9, 10, 11, 13, 14, 15, 17, 18.
Lizzano	2, 4, 5, 10, 11, 13, 16, 17, 19, 20, 21, 22, 23, 24, 28, 29, 30, 31, 32, 42, 43, 44, 45, 46, 47, 48, 54.
Torricella	2, 6, 7, 9, 11, 12, 13, 14, 15, 16, 17, 18, 24, 25.
Maruggio	1, 4, 5, 7, 8, 9, 12, 13, 19, 20, 23.
Monteparano	1, 2, 3, 4.
Carosino	1, 4, 5, 8, 9, 10.

Si ritiene pertanto opportuno avanzare al Ministero delle Politiche Agricole Alimentari e Forestali la proposta di declaratoria anche in deroga al D.Lgs. n. 102/04, art. 6, per l'avversità Grandinate Maggio-Giugno 2022, verificatasi nei territori di comuni della Provincia di Taranto, al fine dell'accesso al Fondo di Solidarietà Nazionale in favore delle ditte beneficiarie colpite dalla suddetta calamità.

**Verifica ai sensi del D. Lgs 196/2003 e del Reg. UE 2016/679
GARANZIE DI RISERVATEZZA**

La pubblicazione sul BURP, nonché la pubblicazione all'Albo o sul sito istituzionale, salve le garanzie previste dalla legge 241/1990 in tema di accesso ai documenti amministrativi, avviene nel rispetto della tutela della riservatezza dei cittadini secondo quanto disposto dal Regolamento UE n. 679/2016 in materia di protezione dei dati personali, nonché dal D.Lgs. 196/2003 ss.mm.ii., ed ai sensi del vigente Regolamento regionale 5/2006 per il trattamento dei dati sensibili e giudiziari, in quanto applicabile. Ai fini della pubblicità legale, il presente provvedimento è stato redatto in modo da evitare la diffusione di dati personali identificativi non necessari ovvero il riferimento alle particolari categorie di dati previste dagli articoli 9 e 10 del succitato Regolamento UE".

Copertura finanziaria ai sensi del d.lgs. n. 118/2011 e smi

La presente deliberazione non comporta implicazioni, dirette e/o indirette, di natura economico-finanziaria e/o patrimoniale e dalla stessa non deriva alcun onere a carico del bilancio regionale.

L'Assessore all'Agricoltura, Industria Agroalimentare, Risorse agroalimentari, Riforma fondiaria, Caccia e pesca, Foreste, Donato Pentassuglia relatore sulla base delle risultanze istruttorie come innanzi illustrate, ai sensi dell'art. 4 della legge regionale n. 7/97, propone alla Giunta regionale:

1. di prendere atto di quanto riportato nelle premesse e di fare propria la proposta;
2. di approvare l'allegato, parte integrante, composto da n. 19 facciate, costituito da:
 - a. Relazione del Servizio Territoriale di Taranto prot. n. 0047028 del 29/07/2022;
3. di prendere atto che dalla relazione del Servizio territoriale di Taranto, i territori per i quali la diminuzione del valore della produzione lorda vendibile ordinaria risulta superiore al 30%, sono compresi nei seguenti Comuni:

COMUNE	ESTREMI CATASTALI
Castellaneta	54, 55, 57, 59, 60, 63, 64, 65, 67, 68, 69, 70, 71, 72, 73, 79, 80, 81, 82, 83, 84, 85, 86, 87, 88, 89, 90, 91, 92, 93, 100, 102.
Palagianello	1, 2, 3, 4, 6, 7, 8, 9, 10, 11, 12, 13, 14, 15, 16, 17, 18, 19, 20, 24.
Mottola	10, 11, 12, 13, 14, 35, 36, 37, 38, 39, 40, 60, 61, 62, 63, 64, 65, 74, 75, 76, 77, 78, 79, 80, 81, 82, 83, 84, 85, 90, 91, 92, 93, 94, 95, 96, 105, 106, 107, 108, 116, 117, 118, 119, 120, 127, 128.
Crispiano	64, 65, 79, 81, 91, 92, 111, 112.
Grottaglie	1, 6, 9, 10, 11, 15, 16, 17, 18, 19, 26, 31, 32, 33, 40, 41, 42, 43, 44, 45, 48, 49, 50, 51, 52, 58, 59, 60, 61, 68, 69, 73, 74, 78.
Taranto sezione A	153, 154, 155, 156, 157, 158, 159, 160.
Taranto sezione B	1, 2, 5, 7, 8, 9, 14, 20, 21, 22, 27, 25, 26.
Montemesola	1, 2, 3, 4, 5, 6, 7, 8, 9, 10, 11, 13, 14, 15, 17, 18.
Lizzano	2, 4, 5, 10, 11, 13, 16, 17, 19, 20, 21, 22, 23, 24, 28, 29, 30, 31, 32, 42, 43, 44, 45, 46, 47, 48, 54.
Torricella	2, 6, 7, 9, 11, 12, 13, 14, 15, 16, 17, 18, 24, 25.
Maruggio	1, 4, 5, 7, 8, 9, 12, 13, 19, 20, 23.
Monteparano	1, 2, 3, 4.
Carosino	1, 4, 5, 8, 9, 10.

4. di prendere atto delle difficoltà istruttorie dovute alla estensione dei territori su cui effettuare i sopralluoghi tecnici per l'accertamento del danno di cui all'art. 5 del D.Lgs 102/2004 e ss.mm.ii.;
5. di richiedere al Ministero delle Politiche Agricole Alimentari e Forestali l'emissione del decreto di declaratoria, anche in deroga al D.Lgs. n. 102/04 - art. 6, della eccezionale avversità per Grandinate nel mese di Maggio-Giugno 2022 nei territori di comuni della Provincia di Taranto, come meglio dettagliato nella relazione allegata al presente provvedimento, quale parte integrante, al fine di consentire l'accesso al Fondo di Solidarietà Nazionale agli aventi diritto, come previsto dal D.Lgs. n. 102/04, modificato dal D.Lgs 82/2008, art. 5, comma 2, lett. a),b),c),d);
6. disporre che la Sezione Competitività delle Filiere Agroalimentari provveda alla trasmissione del presente provvedimento al Ministero delle Politiche Agricole Alimentari e Forestali per richiedere l'emissione del decreto di declaratoria;
7. di disporre la pubblicazione della presente Deliberazione nel BURP e sul sito internet istituzionale della Regione Puglia.

I sottoscritti attestano che il procedimento istruttorio è stato espletato nel rispetto della vigente normativa regionale, nazionale e comunitaria, che il presente schema di provvedimento, predisposto ai fini dell'adozione dell'atto finale da parte della Giunta regionale è conforme alle risultanze istruttorie.

PO Servizi al territorio
(Francesco Matarrese)

Dirigente del Servizio Associazionismo, Qualità e Mercati
(Nicola Laricchia)

Dirigente della Sezione Competitività delle Risorse Agroalimentari
(Luigi Trotta)

Il sottoscritto Direttore di Dipartimento non ravvisa la necessità di esprimere sulla proposta di delibera le osservazioni ai sensi del combinato disposto dagli art. 18 e 20 del DPR 443/2015

Direttore Dipartimento Agricoltura, Sviluppo Rurale e Ambientale
(Gianluca Nardone)

L'Assessore all'Agricoltura, Industria Agroalimentare, Risorse agroalimentari, Riforma fondiaria, Caccia e pesca, Foreste
(Donato PENTASSUGLIA)

LA GIUNTA

Udita la relazione e la conseguente proposta dell'Assessore all'Agricoltura, Industria Agroalimentare, Risorse agroalimentari, Riforma fondiaria, Caccia e pesca, Foreste;

Viste le sottoscrizioni apposte in calce alla proposta di deliberazione;

Ad voti unanimi espressi nei modi di legge.

DELIBERA

1. di prendere atto di quanto riportato nelle premesse e di fare propria la proposta;
2. di approvare l'allegato, parte integrante, composto da n. 29 facciate, costituito da:
 - a. Relazione del Servizio Territoriale di Taranto prot. n. 0047028 del 29/07/2022;
3. di prendere atto che dalla relazione del Servizio territoriale di Taranto, i territori per i quali la diminuzione del valore della produzione lorda vendibile ordinaria risulta superiore al 30%, sono compresi nei seguenti Comuni:

COMUNE	ESTREMI CATASTALI
Castellaneta	54, 55, 57, 59, 60, 63, 64, 65, 67, 68, 69, 70, 71, 72, 73, 79, 80, 81, 82, 83, 84, 85, 86, 87, 88, 89, 90, 91, 92, 93, 100, 102.
Palagianello	1, 2, 3, 4, 6, 7, 8, 9, 10, 11, 12, 13, 14, 15, 16, 17, 18, 19, 20, 24.
Mottola	10, 11, 12, 13, 14, 35, 36, 37, 38, 39, 40, 60, 61, 62, 63, 64, 65, 74, 75, 76, 77, 78, 79, 80, 81, 82, 83, 84, 85, 90, 91, 92, 93, 94, 95, 96, 105, 106, 107, 108, 116, 117, 118, 119, 120, 127, 128.
Crispiano	64, 65, 79, 81, 91, 92, 111, 112.
Grottaglie	1, 6, 9, 10, 11, 15, 16, 17, 18, 19, 26, 31, 32, 33, 40, 41, 42, 43, 44, 45, 48, 49, 50, 51, 52, 58, 59, 60, 61, 68, 69, 73, 74, 78.
Taranto sezione A	153, 154, 155, 156, 157, 158, 159, 160.
Taranto sezione B	1, 2, 5, 7, 8, 9, 14, 20, 21, 22, 27, 25, 26.
Montemesola	1, 2, 3, 4, 5, 6, 7, 8, 9, 10, 11, 13, 14, 15, 17, 18.
Lizzano	2, 4, 5, 10, 11, 13, 16, 17, 19, 20, 21, 22, 23, 24, 28, 29, 30, 31, 32, 42, 43, 44, 45, 46, 47, 48, 54.
Torricezza	2, 6, 7, 9, 11, 12, 13, 14, 15, 16, 17, 18, 24, 25.
Maruggio	1, 4, 5, 7, 8, 9, 12, 13, 19, 20, 23.
Monteparano	1, 2, 3, 4.
Carosino	1, 4, 5, 8, 9, 10.

4. di prendere atto delle difficoltà istruttorie dovute alla estensione dei territori su cui effettuare i sopralluoghi tecnici per l'accertamento del danno di cui all'art. 5 del D.Lgs 102/2004 e ss.mm.ii.;
5. di richiedere al Ministero delle Politiche Agricole Alimentari e Forestali l'emissione del decreto di declaratoria, anche in deroga al D.Lgs. n. 102/04 - art. 6, della eccezionale avversità per Grandinate nel mese di Maggio-Giugno 2022 nei territori di comuni dalla Provincia di Taranto, come meglio dettagliato nella relazione allegata al presente provvedimento, quale parte integrante, al fine di consentire l'accesso al Fondo di Solidarietà Nazionale agli aventi diritto, come previsto dal D.Lgs. n. 102/04, modificato dal D.Lgs 82/2008, art. 5, comma 2, lett. a),b),c),d);
6. disporre che la Sezione Competitività delle Filiere Agroalimentari provveda alla trasmissione del presente provvedimento al Ministero delle Politiche Agricole Alimentari e Forestali per richiedere l'emanazione del decreto di declaratoria;
7. di disporre la pubblicazione della presente Deliberazione nel BURP e sul sito internet istituzionale della Regione Puglia.

Il Segretario della Giunta
ANNA LOBOSCO

Il Presidente della Giunta
MICHELE EMILIANO

Il presente allegato è costituito da n. 29 pagine inclusa la presente

Il Dirigente di Sezione



Luigi Trotta

29.07.2022 15:27:48 GMT+00:00

**REGIONE
PUGLIA****DIPARTIMENTO AGRICOLTURA, SVILUPPO RURALE ED AMBIENTALE
SEZIONE COORDINAMENTO DEI SERVIZI TERRITORIALI
SERVIZIO TERRITORIALE DI TARANTO**

REGIONE PUGLIA A00180	
n° 47028	del 29/07/2022
Protocollo: USCITA	

**Al Dirigente ad Interim
del Servizio Territoriale di Taranto**

Oggetto: D.lgs n°102/04. Accertamenti per andamento climatico sfavorevole. "Grandinata del 29/05/2022 e del 08/06/2022 nel territorio della provincia di Taranto". Relazione Tecnica.

Con riferimento all'oggetto, il sottoscritto Funzionario del Servizio Territoriale di Taranto Dr. Agr. Nicola Boccuzzi, incaricato con nota n°35592 del 14/06/2022 dal Dirigente del Servizio Dr. Agr. Nicola Laricchia e dalla Dirigente della Sezione Coordinamento dei Servizi Territoriali Dr.ssa Rosella Anna Maria Giorgio, in attuazione del D.lgs n°102/04 ha proceduto, a seguito delle segnalazioni pervenute dalle Amministrazioni Comunali interessate, nella verifica e valutazione dei danni causati dalla grandinata avuta il 29/05/2022 e l'08/06/2022 sul territorio della provincia di Taranto, interessando alcune aree dei comuni di Mottola, Palagianello, Castellaneta, Lizzano, Torricella, Grottaglie, Maruggio, Montemesola, Crispiano, Monteparano, Carosino, Taranto sezione A e Taranto sezione B.

A seguito dei controlli in campo, effettuati alla presenza di rappresentanti delle stesse amministrazioni, dei rappresentanti delle organizzazioni professionali agricole e degli agricoltori titolari delle aziende interessate dall'evento avverso, si relaziona quanto segue.

In data 29/05/2022 ed in data 08/06/2022 i comuni sopra richiamati, sono stati interessati da intense grandinate che si sono manifestate in modo irregolare sul territorio e principalmente in zone con coltivazioni specializzate ed a maggior reddito. Si evidenzia che l'evento calamitoso ha riguardato comuni che ricadono in areali produttivi differenti, con diverse coltivazioni tipiche e di particolare interesse agrario. Pertanto, considerata la diversa importanza che le stesse rivestono negli areali interessati dall'evento calamitoso, la valutazione agronomica del danno è stata effettuata considerando le singole colture interessate ed oggetto di controllo in campo. Per tutte le colture esaminate la valutazione del danno è basata sulla perdita del prodotto tenendo conto della fase fenologica in cui la stessa si trovava.

OLIVO

Al momento dell'evento calamitoso, le piante di olivo si trovavano nella fase fenologica di "fine fioritura" ed "inizio dell'allegagione". Buona parte delle mignole avevano completato la fioritura ed erano visibili le drupe di dimensione pari ad un acino di pepe. A seguito della grandinata sono stati



**REGIONE
PUGLIA**

**DIPARTIMENTO AGRICOLTURA, SVILUPPO RURALE ED AMBIENTALE
SEZIONE COORDINAMENTO DEI SERVIZI TERRITORIALI
SERVIZIO TERRITORIALE DI TARANTO**

riscontrati due tipi di danni: la rottura di parte delle mignole con i frutticini allegati e la morte "apoplettica" di frutti dovuta alle loro piccole dimensioni ed alle lesioni provocate dalla grandine a livello del pedicello.



Olivo – particolare dei danni subiti dalle mignole e dai frutticini

UVA DA TAVOLA

La coltivazione negli areali della provincia di Taranto è praticata in maniera differente a seconda delle condizioni pedoclimatiche della zona. Nelle zone più calde e con terreni ricchi di scheletro, sono diffuse varietà con semi e varietà apirene a maturazione precoce (*Victoria, Black magic, Arra 30, Midnight beauty, ecc.*) dove viene applicata la pratica di forzatura con teli in polietilene per anticipare il periodo di raccolta. Nelle zone meno calde e con terreni argillosi, sono diffuse varietà con semi e varietà apirene a maturazione tardiva (*Italia, Red Globe, Crimson s., Allison, Autumn Crisp, ecc.*).

Al momento dell'evento calamitoso i grappoli si trovavano nella fase fenologica di "ingrossamento dell'acino". Nel corso del sopralluogo in campo, il danno appariva evidente sia per i vigneti coperti con teli in polietilene che per i vigneti scoperti. La grandine caduta, accompagnata da raffiche di vento, ha colpito buona parte degli acini che si trovavano in fase di crescita, provocando grosse lesioni della buccia fino a penetrare nel mesocarpo dei frutti (bacche). Nei vigneti scoperti è stato possibile riscontrare danni anche a livello del punto di attacco del rachide con disseccamento dei grappoli e rottura dei racimoli.



**REGIONE
PUGLIA**

**DIPARTIMENTO AGRICOLTURA, SVILUPPO RURALE ED AMBIENTALE
SEZIONE COORDINAMENTO DEI SERVIZI TERRITORIALI
SERVIZIO TERRITORIALE DI TARANTO**



Uva da tavola – danni sul grappolo in un vigneto coperto con teli

UVA DA VINO

La coltivazione avviene sia con sistema di allevamento a tendone che a spalliera. Al momento dell'evento calamitoso nelle zone più calde i grappoli si trovavano in fase di "ingrossamento degli acini" mentre nelle zone più fredde, i grappoli si trovavano in fase di "fine fioritura-inizio allegagione". Il danno riscontrato ha interessato sia i frutti che i germogli. Sui frutti è stato riscontrato la presenza di forti lacerazioni mentre nei vigneti presenti nelle zone più tardive con frutti di dimensioni ad "acino di pepe", la grandine ha provocato la rottura del rachide con il distacco di interi grappoli.



**REGIONE
PUGLIA**

**DIPARTIMENTO AGRICOLTURA, SVILUPPO RURALE ED AMBIENTALE
SEZIONE COORDINAMENTO DEI SERVIZI TERRITORIALI
SERVIZIO TERRITORIALE DI TARANTO**

Inoltre si sono riscontrati danni a livello dei germogli con forti lacerazioni dei tessuti esterni e conseguenti danni per la vegetazione degli anni successivi.



AGRUMI

La grandine ha interessato Arance, Mandarini e Limoni. Al momento dell'evento i frutti si presentavano per buona parte già formati ed in alcuni casi di dimensione pari ad una noce. Il danno riscontrato sui frutti riguardava principalmente lesioni della buccia con l'interessamento in alcuni casi, della "membrana carpellare". Buona parte dei frutti danneggiati dalla grandine hanno arrestato la fase di crescita, con ingiallimento e cascola degli stessi.

Sulle piante più giovani si sono riscontrati oltre ai danni sui frutti, anche danni a livello vegetativo con lesioni dei tessuti xilematici verdi e conseguente morte degli apici vegetativi.



**REGIONE
PUGLIA**

**DIPARTIMENTO AGRICOLTURA, SVILUPPO RURALE ED AMBIENTALE
SEZIONE COORDINAMENTO DEI SERVIZI TERRITORIALI
SERVIZIO TERRITORIALE DI TARANTO**



Agrumi – Mandarini



Agrumi - Arance

**REGIONE
PUGLIA****DIPARTIMENTO AGRICOLTURA, SVILUPPO RURALE ED AMBIENTALE
SEZIONE COORDINAMENTO DEI SERVIZI TERRITORIALI
SERVIZIO TERRITORIALE DI TARANTO****FRUTTIFERI**

Nell'ambito dei fruttiferi, le colture interessate dall'evento sono state principalmente pesche, albicocche, pere, fichi e mandorli. Trattandosi di colture con fasi fenologiche differenti, l'entità del danno si è manifestato in modo eterogeneo a seconda dello stadio vegeto-produttivo in cui le piante si trovavano al momento dell'evento. In tutti i casi, il danno riscontrato, è stato principalmente a livello dei frutti ad esclusione delle drupacee dove, in fase di accertamento in campo, si sono rilevati lesioni sui rami con il conseguente inizio di attacco di "Gommosi". Per le cultivar di pesche nettarine ed albicocche a maturazione precoce e con frutti prossimi alla raccolta, la grandinata ha determinato forti lesioni dell'esocarpo e mesocarpo, con fessurazioni e caduta degli stessi. Per le cultivar a maturazione semi-tardiva o tardiva, la grandine ha interessato principalmente la parte esterna dell'esocarpo, rendendo gli stessi frutti non commerciabili e determinando l'inizio di attacco di muffe.

Nelle pomacee, la grandine ha interessato i frutti provocando lesioni sulla buccia con messa a nudo della polpa esterna.

Per le mandorle, che si trovavano nella fase fenologica di "indurimento del nocciolo", le lesioni provocate sulla buccia, hanno determinato un blocco della distensione del mesocarpo con conseguente caduta di parte dei frutti. Inoltre a seguito delle lesioni sulla buccia, i frutti si sono resi non commerciabili per l'istaurarsi della Gommosi parassitaria (*Stigmina carpophila*) con la fuoriuscita di essudati.



Fruttiferi – Danni da grandine sulle Pesche nettarine



**REGIONE
PUGLIA**

**DIPARTIMENTO AGRICOLTURA, SVILUPPO RURALE ED AMBIENTALE
SEZIONE COORDINAMENTO DEI SERVIZI TERRITORIALI
SERVIZIO TERRITORIALE DI TARANTO**



Fruttiferi – Danni sulle pere



Fruttiferi – Effetti della grandine sulle mandorle

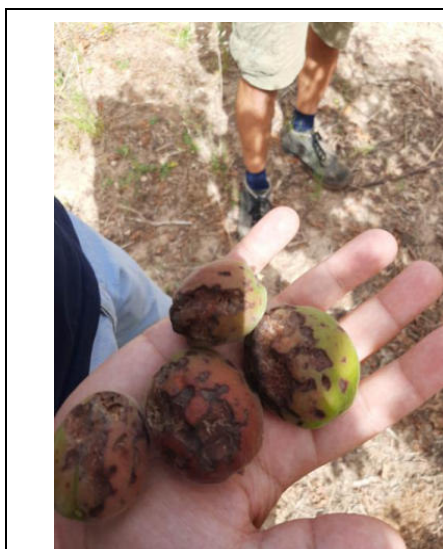

Fruttiferi – Albicocche semi-tardive



Fruttiferi – Albicocche semi-precoci

**REGIONE
PUGLIA****DIPARTIMENTO AGRICOLTURA, SVILUPPO RURALE ED AMBIENTALE
SEZIONE COORDINAMENTO DEI SERVIZI TERRITORIALI
SERVIZIO TERRITORIALE DI TARANTO****ORTAGGI**

Per gli ortaggi il danno riscontrato è stato eterogeneo in quanto, al momento dell'evento, le colture in campo si presentavano in diversi stadi fenologici. Per le zucche della tipologia Hokkaido, il maggior danno è stato sui frutti con evidenti lesioni sulla parte esterna e l'inizio di formazione di noduli di suberificazione che hanno reso il prodotto non più commerciabile e considerato "prodotto di scarto".

Per le colture di peperoni, melanzane, pomodori da industria e da consumo fresco, il danno ha interessato principalmente i frutti del primo palco, con evidenti lesioni degli stessi e la conseguente perdita del prodotto per l'instaurarsi di "marcescenza".

Per gli ortaggi da foglia quali puntarelle e lattuga estiva, la grandine ha arrecato notevoli danni sulla vegetazione determinando la completa perdita del prodotto.

Le coltivazioni di angurie sia in coltura a pieno campo che in coltura forzata con tunnelino, al momento dell'evento, si trovavano con stadi fenologici di crescita differenti. Le angurie coltivate con forzatura, oramai scoperte dal film plastico, si trovavano con la vegetazione già formata e con la presenza di frutti. La grandine oltre a provocare danni sui frutti, ha interessato la vegetazione, determinando la rottura dei "palchi produttivi" e la perdita della parte vegetativa. In questa condizione, i frutti, hanno arrestato la fase di accrescimento-maturazione andando incontro al fenomeno di "marcescenza". Per le coltivazioni in pieno campo con piante e fiori già formati, la grandine ha distrutto completamente la parte vegetativa.

**Ortaggi – Danni su Zucca****Ortaggi – Danni su Angurie**

Servizio Territoriale di Taranto

Via Tirrenia, 4

74100 – TARANTO

Pec: upa.taranto@pec.rupar.puglia.it

Funzionario

Dr. Agr. Boccuzzi Nicola Tel: 099.73.07.547

Mail: n.boccuzzi@regione.puglia.it



**REGIONE
PUGLIA**

**DIPARTIMENTO AGRICOLTURA, SVILUPPO RURALE ED AMBIENTALE
SEZIONE COORDINAMENTO DEI SERVIZI TERRITORIALI
SERVIZIO TERRITORIALE DI TARANTO**

CEREALI

Le coltivazioni cerealicole, al momento dell'evento, erano prossime alla raccolta. La grandine ha interessato principalmente le spighe. Le cariossidi avendo concluso da poco la "maturazione latte" si trovano nella fase iniziale della "maturazione piena". La violenza della grandine ha provocato, in alcuni casi, il distacco delle cariossidi dalla spiga ed in particolare nelle zone più fredde e tardive, si è riscontrato la rottura della porzione medio-distale della spiga, facendo perdere buona parte del prodotto.

CONCLUSIONI

Alla luce di quanto esposto, ai fini del calcolo della percentuale della Produzione Lorda perduta su quella totale dei singoli territori comunali interessati dell'evento avverso, sono state compilate, per ogni Comune, le schede di valutazione dei danni per coltura.

Da tale computo è emerso per i Comuni interessati dalla grandinata una perdita di produzione **superiore al 30% della PLV ordinaria**.

I Comuni interessati dall'evento avverso sono così delimitati:

COMUNE	FOGLI DI MAPPA INTERESSATI DALL'EVENTO CALAMITOSO
Castellaneta	54, 55, 57, 59, 60, 63, 64, 65, 67, 68, 69, 70, 71, 72, 73, 79, 80, 81, 82, 83, 84, 85, 86, 87, 88, 89, 90, 91, 92, 93, 100, 102.
Palagianello	1, 2, 3, 4, 6, 7, 8, 9, 10, 11, 12, 13, 14, 15, 16, 17, 18, 19, 20, 24.
Mottola	10, 11, 12, 13, 14, 35, 36, 37, 38, 39, 40, 60, 61, 62, 63, 64, 65, 74, 75, 76, 77, 78, 79, 80, 81, 82, 83, 84, 85, 90, 91, 92, 93, 94, 95, 96, 105, 106, 107, 108, 116, 117, 118, 119, 120, 127, 128.
Crispiano	64, 65, 79, 81, 91, 92, 111, 112.
Grottaglie	1, 6, 9, 10, 11, 15, 16, 17, 18, 19, 26, 31, 32, 33, 40, 41, 42, 43, 44, 45, 48, 49, 50, 51, 52, 58, 59, 60, 61, 68, 69, 73, 74, 78.
Taranto sezione A	153, 154, 155, 156, 157, 158, 159, 160.
Taranto sezione B	1, 2, 5, 7, 8, 9, 14, 20, 21, 22, 27, 25, 26.
Montemesola	1, 2, 3, 4, 5, 6, 7, 8, 9, 10, 11, 13, 14, 15, 17, 18.
Lizzano	2, 4, 5, 10, 11, 13, 16, 17, 19, 20, 21, 22, 23, 24, 28, 29, 30, 31, 32, 42, 43, 44, 45, 46, 47, 48, 54.
Torricella	2, 6, 7, 9, 11, 12, 13, 14, 15, 16, 17, 18, 24, 25.
Maruggio	1, 4, 5, 7, 8, 9, 12, 13, 19, 20, 23.
Monteparano	1, 2, 3, 4.
Carosino	1, 4, 5, 8, 9, 10.

Nel complesso, si può affermare che la superficie agricola interessata dall'evento è stata stimata in **Ha 10.892**, con una Produzione Lorda Vendibile perduta di circa **€ 32.988.933,00** che rapportata alla

**REGIONE
PUGLIA****DIPARTIMENTO AGRICOLTURA, SVILUPPO RURALE ED AMBIENTALE
SEZIONE COORDINAMENTO DEI SERVIZI TERRITORIALI
SERVIZIO TERRITORIALE DI TARANTO**

Produzione Lorda Vendibile Ordinaria del territorio delimitato di **€ 71.295.480,00**, determina un danno del **46,27%** della PLV considerata.

Pertanto, a conclusione della presente relazione ed alla luce di quanto sopra riportato, si propone l'applicazione delle provvidenze previste dall'art. 5 comma 2 lettera a), b), c), d) del D. lgs. n°102/2004 alla porzione dei territori comunali delimitati e riportati nel modello F delle schede ministeriali.

Si allegano i modelli ministeriali previsti dalla normativa vigente corredati dei modelli A; B; C; F; G.

Si precisa che le colture colpite e la tipologia della calamità naturale sono tutte inserite nel Piano Assicurativo Agricolo Nazionale annuale e quindi, sono tutte oggetto di assicurazione agevolata ai sensi dell'art. 5 comma 4 del D. Lgs. 29 marzo 2004 n. 102.

Il Funzionario

(Dr. Agr. Nicola Boccuzzi)



Nicola Boccuzzi
29.07.2022 10:08:11
GMT+01:00

REGIONE: **PUGLIA**

Mod.A

PROVINCIA: **TARANTO**

EVENTO CALAMITOSO (1):

01	X	Grandinate
02		Gelate
03		Piogge persistenti
04		Siccità
05		Eccesso di neve
06		Piogge Alluvionali

07		Venti sciroccali
08		Terremoto
09		Tromba d'aria
10		Brinate
11		Venti impetuosi
12		Mareggiate

Periodo: **29 maggio 2022 e 8 giugno 2022**Territorio danneggiato:

Comune di Castellaneta, Mottola, Palagianello, Crispiano, Grottaglie, Montemesola, Taranto sez. B, Taranto sez. A, Lizzano, Torricella, Maruggio, Monteparano, Carosino.

TARANTO 25-07-2022

Il Funzionario

(Dr. Agr. Nicola Boccuzzi)Nicola Boccuzzi
29.07.2022 10:09:11
GMT+01:00

REGIONE PUGLIA
SERVIZIO TERRITORIALE DI TARANTO

Avversità **Grandinata del 29 maggio 2022 e 08 giugno 2022**

Comune **PALAGIANELLO**

Territorio interessato **Fogli di mappa n. 1-2-3-4-6-7-8-9-10-11-12-13-14-15-16-17-18-19-20-24**

Colture	Superficie Ha	Prodוז. q/ha	Prodוז. Totale qI.	Prezzo €/qI	P.L.V. ordinaria €.	Danno %	Prodוז. Perduta qI.	P.L.V. Perduta €.
cereali (frumento-orzo-avena-ecc	87	25	2.175	40	87.000	25	544	21.750
ortaggi	71	300	21.300	50	1.065.000	50	10.650	532.500
oliveto	457	45	20.565	37	760.905	30	6.170	228.272
vigneto da tavola (coperto)	212	250	53.000	70	3.710.000	45	23.850	1.669.500
vigneto da tavola (scoperto)	50	250	12.500	50	625.000	65	8.125	406.250
vigneto da vino	45	150	6.750	50	337.500	65	4.388	219.375
agrumi	713	250	178.250	35	6.238.750	40	71.300	2.495.500
fruttiferi	42	150	6.300	60	378.000	45	2.835	170.100
foraggiere	173	60	10.380	8	83.040	0	0	0
pascolo	27	10	270	5	1.350	0	0	0
TOTALE	1.877		311.490		13.286.545	43,2	127.862	5.743.247

Taranto, lì 25-07-2022

Il Funzionario
(Dr. Agr. Nicola Boccuzzi)



Nicola Boccuzzi
29.07.2022 10:29:39
GMT+01:00

REGIONE PUGLIA
SERVIZIO TERRITORIALE DI TARANTO

Avversità **Grandinata del 29 maggio 2022 e 08 giugno 2022**

Comune **CASTELLANETA**

Territorio interessato **Fogli di mappa n. 54-55-57-59-60-63-64-65-67-68-69-70-71-72-73-79-80-81-82-83-84-85-86-87-88-89-90-91-92-93-100-102**

Colture	Superficie Ha	Prodוז. q/ha	Prodוז. Totale q.	Prezzo €/q.	P.L.V. ordinaria €.	Danno %	Prodוז. Perduta q.	P.L.V. Perduta €.
cereali (frumento-orzo-avena-ecc	356	25	8.900	40	356.000	25	2.225	89.000
ortaggi	180	300	54.000	50	2.700.000	50	27.000	1.350.000
oliveto	474	45	21.330	37	789.210	30	6.399	236.763
vigneto da tavola (coperto)	376	250	94.000	70	6.580.000	45	42.300	2.961.000
vigneto da tavola (scoperto)	85	250	21.250	50	1.062.500	65	13.813	690.625
vigneto da vino	125	150	18.750	50	937.500	65	12.188	609.375
agrumi	270	250	67.500	35	2.362.500	40	27.000	945.000
fruttiferi	56	150	8.400	60	504.000	45	3.780	226.800
foraggiere	401	60	24.060	8	192.480	0	0	0
pascolo	148	10	1.480	5	7.400	0	0	0
TOTALE	2.471		319.670		15.491.590	45,9	134.705	7.108.563

Taranto, li 25-07-2022

Il Funzionario
(Dr. Agr. Nicola Boccuzzi)



Nicola Boccuzzi
29.07.2022 10:29:39
GMT+01:00

REGIONE PUGLIA
SERVIZIO TERRITORIALE DI TARANTO

Avversità **Grandinata del 29 maggio 2022 e 08 giugno 2022**

Comune **MOTTOLA**

Territorio interessato **Fogli di mappa n. 10-11-12-13-14-35-36-37-38-39-40-60-61-62-63-64-65-74-75-76-77-78-79-80-81-82-83-84-85-90-91-92-93-94-95-96-105-106-107-108-116-117-118-119-120-127-128**

Colture	Superficie Ha	Produz. q/ha	Produz. Totale ql.	Prezzo €/ql	P.L.V. ordinaria €.	Danno %	Produz. Perduta ql.	P.L.V. Perduta €.
cereali (frumento-orzo-avena-ecc)	275	25	6.875	40	275.000	25	1.719	68.750
oliveto	538	45	24.210	37	895.770	30	7.263	268.731
vigneto da tavola (coperto)	28	250	7.000	70	490.000	45	3.150	220.500
vigneto da tavola (scoperto)	8	250	2.000	50	100.000	65	1.300	65.000
vigneto da vino	227	150	34.050	50	1.702.500	65	22.133	1.106.625
agrumi	24	250	6.000	35	210.000	40	2.400	84.000
fruttiferi	91	150	13.650	60	819.000	45	6.143	368.550
foraggiere	1.200	60	72.000	8	576.000	0	0	0
pascolo	507	10	5.070	5	25.350	0	0	0
TOTALE	2.898		170.855		5.093.620	42,8	44.108	2.182.156

Taranto, lì 25-07-2022

Il Funzionario
(Dr. Agr. Nicola Boccuzzi)



Nicola Boccuzzi
29.07.2022 10:29:39
GMT+01:00

REGIONE PUGLIA
SERVIZIO TERRITORIALE DI TARANTO

Avversità **Grandinata del 29 maggio 2022 e 08 giugno 2022**

Comune **LIZZANO**

Territorio interessato **Fogli di mappa n. 2-4-5-10-11-13-16-17-19-20-21-22-23-24-28-29-30-31-32-42-43-44-45-46-47-48-54**

Colture	Superficie Ha	Prodוז. q/ha	Prodוז. Totale qI.	Prezzo €/qI	P.L.V. ordinaria €.	Danno %	Prodוז. Perduta qI.	P.L.V. Perduta €.
cereali (frumento-orzo-avena-ecc	128	25	3.200	40	128.000	0	0	0
ortaggi	15	300	4.500	50	225.000	50	2.250	112.500
oliveto	468	45	21.060	37	779.220	30	6.318	233.766
vigneto da vino	384	150	57.600	50	2.880.000	65	37.440	1.872.000
fruttiferi	9	150	1.350	60	81.000	45	608	36.450
foraggiere	29	60	1.740	8	13.920	0	0	0
pascolo	119	10	1.190	5	5.950	0	0	0
TOTALE	1.152		90.640		4.113.090	54,8	46.616	2.254.716

Taranto, lì 25-07-2022

Il Funzionario
(Dr. Agr. Nicola Boccuzzi)



Nicola Boccuzzi
29.07.2022 10:29:39
GMT+01:00

REGIONE PUGLIA
SERVIZIO TERRITORIALE DI TARANTO

Avversità **Grandinata del 29 maggio 2022 e 08 giugno 2022**

Comune **TORRICELLA**

Territorio interessato **Fogli di mappa n. 2-6-7-9-11-12-13-14-15-16-17-18-24-25**

Colture	Superficie Ha	Produz. q/ha	Produz. Totale q.	Prezzo €/q.	P.L.V. ordinaria €.	Danno %	Produz. Perduta q.	P.L.V. Perduta €.
cereali (frumento-orzo-avena-ecc	134	25	3.350	40	134.000	0	0	0
ortaggi	54	300	16.200	50	810.000	50	8.100	405.000
oliveto	821	45	36.945	37	1.366.965	30	11.084	410.090
vigneto da vino	354	150	53.100	50	2.655.000	65	34.515	1.725.750
TOTALE	1.363		109.595		4.965.965	51,2	53.699	2.540.840

Taranto, li 25-07-2022

Il Funzionario
(Dr. Agr. Nicola Boccuzzi)



Nicola Boccuzzi
29.07.2022 10:29:39
GMT+01:00

REGIONE PUGLIA
SERVIZIO TERRITORIALE DI TARANTO

Avversità **Grandinata del 29 maggio 2022 e 08 giugno 2022**

Comune **GROTTAGLIE**

Territorio interessato **Fogli di mappa n. 1-6-9-10-11-15-16-17-18-19-26-31-32-33-40-41-42-43-44-45-48-49-50-51-52-58-59-60-61-68-69-73-74-78**

Colture	Superficie Ha	Prodוז. q/ha	Prodוז. Totale q.	Prezzo €/q.	P.L.V. ordinaria €.	Danno %	Prodוז. Perduta q.	P.L.V. Perduta €.
cereali (frumento-orzo-avena-ecc	270	25	6.750	40	270.000	0	0	0
ortaggi	32	300	9.600	50	480.000	50	4.800	240.000
oliveto	649	45	29.205	37	1.080.585	30	8.762	324.176
vigneto da tavola (coperto)	515	250	128.750	70	9.012.500	45	57.938	4.055.625
vigneto da tavola (scoperto)	52	250	13.000	50	650.000	65	8.450	422.500
vigneto da vino	65	150	9.750	50	487.500	65	6.338	316.875
fruttiferi	10	150	1.500	60	90.000	45	675	40.500
foraggiere	45	60	2.700	8	21.600	0	0	0
pascolo	32	10	320	5	1.600	0	0	0
TOTALE	1.670		201.575		12.093.785	44,6	86.963	5.399.676

Taranto, lì 25-07-2022

Il Funzionario
(Dr. Agr. Nicola Boccuzzi)



Nicola Boccuzzi
29.07.2022 10:29:39
GMT+01:00

REGIONE PUGLIA
SERVIZIO TERRITORIALE DI TARANTO

Avversità **Grandinata del 29 maggio 2022 e 08 giugno 2022**

Comune **CRISPIANO**

Territorio interessato **Fogli di mappa n. 64-65-79-81-91-92-111-112**

Colture	Superficie Ha	Produz. q/ha	Produz. Totale ql.	Prezzo €/ql	P.L.V. ordinaria €.	Danno %	Produz. Perduta ql.	P.L.V. Perduta €.
cereali (frumento-orzo-avena-ecc)	40	25	1.000	40	40.000	25	250	10.000
oliveto	174	45	7.830	37	289.710	30	2.349	86.913
vigneto da tavola (coperto)	31	250	7.750	70	542.500	45	3.488	244.125
vigneto da tavola (scoperto)	5	250	1.250	50	62.500	65	813	40.625
vigneto da vino	15	150	2.250	50	112.500	65	1.463	73.125
foraggiere	32	60	1.920	8	15.360	0	0	0
pascolo	12	10	120	5	600	0	0	0
TOTALE	309		22.120		1.063.170	42,8	8.363	454.788

Taranto, lì 25-07-2022

Il Funzionario
(Dr. Agr. Nicola Boccuzzi)



Nicola Boccuzzi
29.07.2022 10:29:39
GMT+01:00

REGIONE PUGLIA
SERVIZIO TERRITORIALE DI TARANTO

Avversità **Grandinata del 29 maggio 2022 e 08 giugno 2022**

Comune **MONTEPARANO**

Territorio interessato **Fogli di mappa n. 1-2-3-4**

Colture	Superficie Ha	Produs. q/ha	Produs. Totale q.	Prezzo €/q	P.L.V. ordinaria €	Danno %	Produs. Perduta q.	P.L.V. Perduta €
cereali (frumento-orzo-avena-ecc	42	25	1.050	40	42.000	0	0	0
oliveto	46	45	2.070	37	76.590	30	621	22.977
vigneto da tavola (coperto)	35	250	8.750	70	612.500	45	3.938	275.625
vigneto da tavola (scoperto)	5	250	1.250	50	62.500	65	813	40.625
vigneto da vino	57	150	8.550	50	427.500	65	5.558	277.875
foraggiere	15	60	900	8	7.200	0	0	0
TOTALE	200		22.570		1.228.290	50,2	10.930	617.102

Taranto, li 25-07-2022

Il Funzionario

(Dr. Agr. Nicola Boccuzzi)

Nicola Boccuzzi
29.07.2022 10:29:39
GMT+01:00



REGIONE PUGLIA
SERVIZIO TERRITORIALE DI TARANTO

Avversità **Grandinata del 29 maggio 2022 e 08 giugno 2022**

Comune **MONTEMESOLA**

Territorio interessato **Fogli di mappa n. 1-2-3-4-5-6-7-8-9-10-11-13-14-15-17-18**

Colture	Superficie Ha	Prod. q/ha	Prod. Totale ql.	Prezzo €/ql	P.L.V. ordinaria €.	Danno %	Prod. Perduta ql.	P.L.V. Perduta €.
cereali (frumento-orzo-avena-ecc	71	25	1.775	40	71.000	0	0	0
oliveto	325	45	14.625	37	541.125	30	4.388	162.338
vigneto da tavola (coperto)	165	250	41.250	70	2.887.500	45	18.563	1.299.375
vigneto da tavola (scoperto)	12	250	3.000	50	150.000	65	1.950	97.500
vigneto da vino	15	150	2.250	50	112.500	65	1.463	73.125
fruttiferi	25	150	3.750	60	225.000	45	1.688	101.250
pascolo	30	10	300	5	1.500	0	0	0
TOTALE	643		66.950		3.988.625	43,5	28.052	1.733.588

Taranto, lì 25-07-2022

Il Funzionario

(Dr. Agr. Nicola Boccuzzi)

Nicola Boccuzzi
29.07.2022 10:29:39
GMT+01:00



REGIONE PUGLIA
SERVIZIO TERRITORIALE DI TARANTO

Avversità **Grandinata del 29 maggio 2022 e 08 giugno 2022**

Comune **CAROSINO**

Territorio interessato **Fogli di mappa n. 1-4-5-8-9-10**

Colture	Superficie Ha	Prod. q/ha	Prod. Totale q.	Prezzo €/q.	P.L.V. ordinaria €.	Danno %	Prod. Perduta q.	P.L.V. Perduta €.
cereali (frumento-orzo-avena-ecc	40	25	1.000	40	40.000	0	0	0
oliveto	85	45	3.825	37	141.525	30	1.148	42.458
vigneto da vino	164	150	24.600	50	1.230.000	65	15.990	799.500
TOTALE	289		29.425		1.411.525	59,6	17.138	841.958

Taranto, lì 25-07-2022

Il Funzionario
(Dr. Agr. Nicola Boccuzzi)



Nicola Boccuzzi
29.07.2022 10:29:39
GMT+01:00

REGIONE PUGLIA
SERVIZIO TERRITORIALE DI TARANTO

Avversità **Grandinata del 29 maggio 2022 e 08 giugno 2022**

Comune **TARANTO SEZ. A**

Territorio interessato **Fogli di mappa n.153-154-155-156-157-158-159-160**

Colture	Superficie Ha	Prodוז. q/ha	Prodוז. Totale q.	Prezzo €/q.	P.L.V. ordinaria €.	Danno %	Prodוז. Perduta q.	P.L.V. Perduta €.
cereali (frumento-orzo-avena-ecc	127	25	3.175	40	127.000	0	0	0
ortaggi	7	300	2.100	50	105.000	0	0	0
oliveto	135	45	6.075	37	224.775	30	1.823	67.433
vigneto da tavola (coperto)	145	250	36.250	70	2.537.500	45	16.313	1.141.875
vigneto da tavola (scoperto)	22	250	5.500	50	275.000	65	3.575	178.750
vigneto da vino	35	150	5.250	50	262.500	65	3.413	170.625
foraggiere	48	60	2.880	8	23.040	0	0	0
pascolo	36	10	360	5	1.800	0	0	0
TOTALE	555		61.590		3.556.615	43,8	25.124	1.558.683

Taranto, lì 25-07-2022

Il Funzionario
(Dr. Agr. Nicola Boccuzzi)



Nicola Boccuzzi
29.07.2022
10:29:39
GMT+01:00

REGIONE PUGLIA
SERVIZIO TERRITORIALE DI TARANTO

Avversità **Grandinata del 29 maggio 2022 e 08 giugno 2022**

Comune **MARUGGIO**

Territorio interessato **Fogli di mappa n. 1-4-5-7-8-9-12-13-19-20-23**

Colture	Superficie Ha	Produz. q/ha	Produz. Totale q.	Prezzo €/q.	P.L.V. ordinaria €.	Danno %	Produz. Perduta q.	P.L.V. Perduta €.
cereali (frumento-orzo-avena-ecc	31	25	775	40	31.000	0	0	0
ortaggi	17	300	5.100	50	255.000	0	0	0
oliveto	432	45	19.440	37	719.280	30	5.832	215.784
vigneto da vino	136	150	20.400	50	1.020.000	65	13.260	663.000
TOTALE	616		45.715		2.025.280	43,4	19.092	878.784

Taranto, li 25-07-2022

Il Funzionario
(Dr. Agr. Nicola Boccuzzi)



Nicola Boccuzzi
29.07.2022
10:29:39
GMT+01:00

REGIONE PUGLIA
SERVIZIO TERRITORIALE DI TARANTO

Avversità **Grandinata del 29 maggio 2022 e 08 giugno 2022**

Comune **TARANTO SEZ. B**

Territorio interessato **Fogli di mappa n. 1-2-5-7-8-9-14-20-21-22-25-26-27**

Colture	Superficie Ha	Produs. q/ha	Produs. Totale q.	Prezzo €/q.	P.L.V. ordinaria €.	Danno %	Produs. Perduta q.	P.L.V. Perduta €.
cereali (frumento-orzo-avena-ecc	165	25	4.125	40	165.000	0	0	0
oliveto	210	45	9.450	37	349.650	30	2.835	104.895
vigneto da vino	320	150	48.000	50	2.400.000	65	31.200	1.560.000
foraggiere	126	60	7.560	8	60.480	0	0	0
pascolo	45	10	450	5	2.250	0	0	0
TOTALE	866		69.585		2.977.380	55,9	34.035	1.664.895

Taranto, lì 25-07-2022

Il Funzionario
(Dr. Agr. Nicola Boccuzzi)



Nicola Boccuzzi
29.07.2022
10:29:39
GMT+01:00

Ministero
Dell'Agricoltura e delle Foreste
S.I.A.N.

MOD. G

REGIONE: **PUGLIA**
PROVINCIA: **TARANTO**
EVENTO: **grandine 29 maggio 2022 e 08 giugno 2022**

Taranto, li 25-07-2022

Individuazione interventi: D.Lgs. 102/04

DANNI		TIPOLOGIA DI INTERVENTO (*)				
<input checked="" type="checkbox"/>	PRODUZIONE	Art. 5 comma 2 di cui alle lettere:	<input checked="" type="checkbox"/>	<input checked="" type="checkbox"/>	<input checked="" type="checkbox"/>	<input checked="" type="checkbox"/>
<input type="checkbox"/>	STRUTTURE AZIENDALI	Art. 5 comma 3 lettera	<input type="checkbox"/>			
<input type="checkbox"/>	STRUTTURE INTERAZIENDALI OPERE DI BONIFICA	Art. 5 comma 6	<input type="checkbox"/>			

N.B. Barrare la casella a sinistra del danno e le caselle riguardanti gli interventi richiesti.

-art. 5 comma 2 di cui lettera:

- a) contributi in conto capitale fino all'80 per cento del danno accertato sulla base della produzione lorda vendibile ordinaria del triennio precedente;
- b) prestiti ad ammortamento quinquennale per le esigenze di esercizio nell'anno in cui si è verificato l'evento dannoso e per l'anno successivo, da erogare al seguente tasso agevolato:
 - 1) 20 per cento del tasso di riferimento per le operazioni di credito agrario oltre i 18 mesi per le aziende ricadenti in zone svantaggiate;
 - 2) 35 per cento del tasso di riferimento per le operazioni di credito agrario oltre i 18 mesi per le aziende ricadenti in altre zone; nell'ammontare del prestito sono comprese le rate delle operazioni di credito in scadenza nei 12 mesi successivi all'evento inerenti all'impresa agricola;
- c) proroga delle operazioni di credito agrario di cui all'articolo 7;
- d) agevolazioni previdenziali di cui all'articolo 8.

-art. 5 comma 3:

contributi in conto capitale fino al 100 per cento dei costi effettivi per danni causati alle strutture aziendali ed alle scorte;

-art. 5 comma 6 di cui alla lettera:

- al ripristino delle strade interpoderali, delle opere di approvvigionamento idrico nonché delle reti idriche e degli impianti irrigui, ancorché non ricadenti in comprensori di bonifica, con onere di spesa a totale carico del Fondo;
- al ripristino delle opere pubbliche di bonifica e di bonifica montana, ivi compresi i lavori diretti alla migliore efficienza delle opere da ripristinare, con onere di spesa a totale carico del Fondo.

Il Funzionario

(Dr. Agr. Nicola Boccuzzi)

Nicola Boccuzzi
29.07.2022 10:11:29 GMT+01:00

MOD. F

Ministero
Dell'Agricoltura e delle Foreste
S.I.A.N.

REGIONE: **PUGLIA**
PROVINCIA: **TARANTO**
EVENTO: **Grandinata 29 maggio 2022 e 08 giugno 2022**

COMUNI RICADENTI NEL TERRITORIO PROVINCIALE DANNEGGIATO



PRODUZIONE

2

STRUTTURE
AZIENDALI

3

STRUTTURE
INTERAZIENDALI

4

OPERE DI
BONIFICA

1	2	3	4
---	---	---	---

		1	2	3	4
1	Castellaneta , limitatamente ai Fogli di mappa: 54, 55, 57, 59, 60, 63, 64, 65, 67, 68, 69, 70, 71, 72, 73, 79, 80, 81, 82, 83, 84, 85, 86, 87, 88, 89, 90, 91, 92, 93, 100, 102.	X			
2	Mottola , limitatamente ai Fogli di mappa: 10, 11, 12, 13, 14, 35, 36, 37, 38, 39, 40, 60, 61, 62, 63, 64, 65, 74, 75, 76, 77, 78, 79, 80, 81, 82, 83, 84, 85, 90, 91, 92, 93, 94, 95, 96, 105, 106, 107, 108, 116, 117, 118, 119, 120, 127, 128.	X			
3	Palagianello , limitatamente ai Fogli di mappa: 1, 2, 3, 4, 6, 7, 8, 9, 10, 11, 12, 13, 14, 15, 16, 17, 18, 19, 20, 24.	X			
4	Crispiano , limitatamente ai Fogli di mappa: 64, 65, 79, 81, 91, 92, 111, 112.	X			
5	Grottaglie , limitatamente ai Fogli di mappa: 1, 6, 9, 10, 11, 15, 16, 17, 18, 19, 26, 31, 32, 33, 40, 41, 42, 43, 44, 45, 48, 49, 50, 51, 52, 58, 59, 60, 61, 68, 69, 73, 74, 78.	X			
6	Montemesola , limitatamente ai Fogli di mappa: 1, 2, 3, 4, 5, 6, 7, 8, 9, 10, 11, 13, 14, 15, 17, 18.	X			
7	Taranto sez. A , limitatamente ai Fogli di mappa: 153, 154, 155, 156, 157, 158, 159, 160.	X			
8	Taranto sez. B , limitatamente ai Fogli di mappa: 1, 2, 5, 7, 8, 9, 14, 20, 21, 22, 25, 26, 27.	X			
9	Lizzano limitatamente ai Fogli di mappa: 2, 4, 5, 10, 11, 13, 16, 17, 19, 20, 21, 22, 23, 24, 28, 29, 30, 31, 32, 42, 43, 44, 45, 46, 47, 48, 54.	X			
10	Torricella , limitatamente ai Fogli di mappa: 2, 6, 7, 9, 11, 12, 13, 14, 15, 16, 17, 18, 24, 25.	X			
11	Maruggio , limitatamente ai Fogli di mappa: 1, 4, 5, 7, 8, 9, 12, 13, 19, 20, 23.	X			
12	Monteparano , limitatamente ai Fogli di mappa: 1, 2, 3, 4.	X			
13	Carosino , limitatamente ai Fogli di mappa: 1, 4, 5, 8, 9, 10	X			

Taranto, li 25-07-2022

Il Funzionario

(Dr. Agr. Nicola Boccuzzi)

 Nicola Boccuzzi
29.07.2022 10:10:23
GMT+01:00

MINISTERO
dell'Agricoltura e delle Foreste
S.I.A.N.

mod. C

Taranto, li 25-07-2022

Regione **PUGLIA**
Provincia **TARANTO**
Evento **Grandinata 29 maggio e 08 giugno 2022**

STIMA DEI DANNI
PRODUZIONE DANNEGGIATA DEL TERRITORIO DELIMITATO

codici colture	colture	estensione ha	PRODUZIONE ORDINARIA				Danno Accertato		Danno produzione assicurata		Danno effettivo		Danno Riconosciuto MIPAF €.
			q./ha	Produzione Totale Ql.	Prezzo unitario €.	Valore Globale €.	%	Valore €.	€.	%	Valore		
	cereali	798	25,00	19.950,00	40,00	798.000	25	199.500,00					
	ortaggi	352	300,00	105.600,00	50,00	5.280.000	50	2.640.000,00					
	oliveto	4.814	45,00	216.630,00	37,00	8.015.310	30	2.404.593,00					
	vigneto da tavola (coperto)	1.507	250,00	376.750,00	70,00	26.372.500	45	11.867.625,00					
	vigneto da tavola (scoperto)	239	250,00	59.750,00	50,00	2.987.500	65	1.941.875,00					
	vigneto da vino	1.942	150,00	291.300,00	50,00	14.565.000	65	9.467.250,00					
	agrumi	1.007	250,00	251.750,00	35,00	8.811.250	40	3.524.500,00					
	fruttiferi	233	150,00	34.950,00	60,00	2.097.000	45	943.650,00					
	TOTALE	10.892	1.420	1.356.680,00		68.926.560,00		32.988.993,00					

(importi in migliaia di Euro)

DANNO ALLE PRODUZIONI: € 32.988.993,00/71.295.480,00*100 = 46,27%

Il Funzionario

(Dr. Agr. Nicola Boccuzzi)

Nicola Boccuzzi

29.07.2022 10:18:58

GMT+01:00



mod. B

MINISTERO
dell'Agricoltura e delle Foreste
S.I.A.N.

Taranto, li 25-07-2022

REGIONE: **PUGLIA**
PROVINCIA: **TARANTO**
EVENTO: **grandinata 29 maggio 2022 e 08 giugno 2022**

PRODUZIONE ORDINARIA DEL TERRITORIO DELIMITATO

COLTURE	ESTENSIONE Ha	QUANTITA' Ql.	VALORE €.
cereali (frumento-orzo-avena-ecc)	1.766	44.150	1.766.000,00
ortaggi	376	112.800	5.640.000,00
oliveto	4.814	216.630	8.015.310,00
vigneto da tavola (coperto)	1.507	376.750	26.372.500,00
vigneto da tavola (scoperto)	239	59.750	2.987.500,00
vigneto da vino	1.942	291.300	14.565.000,00
agrumi	1.007	251.750	8.811.250,00
fruttiferi	233	34.950	2.097.000,00
foraggiere	2.069	124.140	993.120,00
pascolo	956	9.560	47.800,00
TOTALE PRODUZIONE LORDA VENDIBILE AREA DELIMITATA			71.295.480,00

(importi in migliaia di Euro)

Il Funzionario

(Dr. Agr. Nicola Boccuzzi)

Nicola Boccuzzi
29.07.2022 10:15:58
GMT+01:00

