

REPUBBLICA ITALIANA

BOLLETTINO  **UFFICIALE**
DELLA REGIONE PUGLIA

Anno XXXVI

BARI, 15 DICEMBRE 2005

N. 155

Il Bollettino Ufficiale della Regione Puglia si pubblica con frequenza infrasettimanale ed è diviso in due parti.

Nella 1ª parte si pubblicano: Leggi e Regolamenti regionali, Ordinanze e sentenze della Corte Costituzionale e di Organi giurisdizionali, Circolari aventi rilevanza esterna, Deliberazioni del Consiglio regionale riguardanti l'elezione dei componenti l'Ufficio di presidenza dell'Assemblea, della Giunta e delle Commissioni permanenti.

Nella 2ª parte si pubblicano: le deliberazioni del Consiglio regionale e della Giunta; i Decreti del Presidente, degli Assessori, dei funzionari delegati, di pubbliche autorità; gli avvisi, i bandi di concorso e le gare di appalto.

Gli annunci, gli avvisi, i bandi di concorso, le gare di appalto, sono inseriti nel Bollettino Ufficiale pubblicato il giovedì.

Direzione e Redazione - Presidenza Giunta Regionale - Lungomare N. Sauro, 33 - 70121 Bari - Tel. 0805406316-0805406317-0805406372 - Uff. abbonamenti 0805406376 - Fax 0805406379.

Abbonamento annuo di € 134,28 tramite versamento su **c.c.p. n. 60225323 intestato a Regione Puglia - Tasse, tributi e proventi regionali - Codice 3119.**

Prezzo di vendita € 1,34. I versamenti per l'abbonamento effettuati entro il 15° giorno di ogni mese avranno validità dal 1° giorno del mese successivo; mentre i versamenti effettuati dopo il 15° giorno e comunque entro il 30° giorno di ogni mese avranno validità dal 15° giorno del mese successivo.

Gli annunci da pubblicare devono essere inviati almeno 3 giorni prima della scadenza del termine utile per la pubblicazione alla Direzione del Bollettino Ufficiale - Lungomare N. Sauro, 33 - Bari.

Il testo originale su carta da bollo da € 14,62, salvo esenzioni di legge, deve essere corredato da 1 copia in carta uso bollo e dall'attestazione del versamento della tassa di pubblicazione prevista.

L'importo della tassa di pubblicazione è di € 154,94 oltre IVA al 20% (importo totale € 185,93) per ogni inserzione il cui contenuto non sia superiore, nel testo, a quattro cartelle dattiloscritte pari a 100 righe per 60 battute (o frazione) e di € 11,36 oltre IVA (importo totale € 13,63) per ogni ulteriore cartella dattiloscritta di 25 righe per 60 battute (o frazione).

Il versamento dello stesso deve essere effettuato sul c.c.p. n. **60225323** intestato a **Regione Puglia - Tasse, tributi e proventi regionali - Codice 3119.**

Non si darà corso alle inserzioni prive della predetta documentazione.

LE PUBBLICAZIONI SONO IN VENDITA PRESSO LA LIBRERIA UNIVERSITÀ E PROFESSIONI SRL - VIA CRISANZIO 16 - BARI; LIBRERIA PIAZZO - PIAZZA VITTORIA, 4 - BRINDISI; CASA DEL LIBRO - VIA LIGURIA, 82 - TARANTO; LIBRERIA PATIERNO ANTONIO - VIA DANTE, 21 - FOGGIA; LIBRERIA MILELLA - VIA PALMIERI 30 - LECCE.

SOMMARIO

ATTENZIONE:

IL NUMERO DI C/C POSTALE PER I VERSAMENTI È CAMBIATO. IL NUOVO NUMERO È **60225323.**

UTILIZZARE I BOLLETTINI PRESTAMPATI INDICANDO NELL'APPOSITA CASELLA

IL NUMERO DI CODICE PER IL **B.U. N. 3119.**

PARTE SECONDA

Deliberazioni del Consiglio e della Giunta

DELIBERAZIONE DELLA GIUNTA REGIONALE 30 novembre 2005, n. 1704

Tutela cavità carsiche in contrada "Porcilli" in agro di Minervino Murge (Ba), ai sensi della legge regionale n. 32/86.

Pag. 14940

DELIBERAZIONE DELLA GIUNTA REGIONALE 30 novembre 2005, n. 1705

Modifica e rideterminazione delle quote destinate agli interventi di cui alla Deliberazione di G.R. n. 1187 del 6/8/2005.

Pag. 14944

DELIBERAZIONE DELLA GIUNTA REGIONALE 30 novembre 2005, n. 1725

L. 215/92 "Azioni positive per l'imprenditoria femminile" – DPR 314/2000. Variazioni al Bilancio 2005, ai sensi dell'art. 42 co. 1 L.R. 28/01 e dell'art. 14 della L.R. n. 25 del 29/12/2004, per attuazione VI bando.

Pag. 14945

DELIBERAZIONE DELLA GIUNTA REGIONALE 30 novembre 2005, n. 1726

Approvazione del calendario delle manifestazioni fieristiche regionali in programma per l'anno 2006 in Puglia.

Pag. 14948

DELIBERAZIONE DELLA GIUNTA REGIONALE 30 novembre 2005, n. 1729

Legge n. 21/2001, art. 3 comma 1. D.M. 27.12.2001. P.O.R. regionale approvato con D.G.R. n. 1877 del 30.11.2004, concernente programma sperimentale di Edilizia Residenziale denominato "20.000 abitazioni in affitto". Proroga termini per l'inizio dei lavori degli interventi ricadenti nel P.O.R.

Pag. 14954

DELIBERAZIONE DELLA GIUNTA REGIONALE 30 novembre 2005, n. 1752

Piano 2005 degli interventi in favore degli immigrati (Legge Regionale n. 26 del 15 dicembre 2000. Conferimento di funzioni e compiti amministrativi in materia di immigrazione extracomunitaria – artt. 4- 5- 6 -7- 8).

Pag. 14955

DELIBERAZIONE DELLA GIUNTA REGIONALE 6 dicembre 2005, n. 1807

Art. 1 legge 362 dell'8.1.1991. Revisione pianta organica biennio 2001/02 delle farmacie del comune di Bitonto (Ba) nel territorio della ASL BA/4. Richiesta pubblicazione.

Pag. 14975

DELIBERAZIONE DELLA GIUNTA REGIONALE 6 dicembre 2005, n. 1810

Emergenza Influenza Aviaria. Piano di monitoraggio regionale per la ricerca di virus influenzali nell'avifauna selvatica. Costituzione di Unità di Crisi regionale.

Pag. 14979

Atti di Organi monocratici regionali

DECRETO DEL PRESIDENTE DELLA GIUNTA REGIONALE 6 dicembre 2005, n. 1002

Concorso pubblico, per titoli ed esami per il conferimento di sedi farmaceutiche vacanti e/o di nuova istituzione in provincia di Taranto, di cui al Bando n. 256 del 27 settembre 1999 e successive integrazioni. Assegnazione, in via definitiva, della sede farmaceutica n. 4 del Comune di Statte (Ta).

Pag. 14987

DECRETO DEL PRESIDENTE DELLA GIUNTA REGIONALE 6 dicembre 2005, n. 1003

Concorso pubblico, per titoli ed esami per il conferimento di sedi farmaceutiche vacanti e/o di nuova istituzione in provincia di Bari, di cui al Bando n. 258 del 27 settembre 1999 e successive integrazioni. Assegnazione, in via definitiva, della sede farmaceutica rurale del Comune di Monopoli (Ba).

Pag. 14988

DETERMINAZIONE DEL DIRIGENTE SETTORE AGRICOLTURA 8 dicembre 2005, n. 1669

POR PUGLIA 2000/2006 - Asse IV "Sistemi locali di sviluppo" – Misura 4.4 Insediamento Giovani agricoltori - Aggiornamento della Graduatoria di Ammissibilità per la concessione dei premi di primo insediamento approvata con Determinazione dirigenziale 1296/AGR del 14 novembre 2005 pubblicata nel BURP n. 141 del 17 novembre 2005.

Pag. 14990

DETERMINAZIONE DEL DIRIGENTE SETTORE AGRICOLTURA 6 dicembre 2005, n. 1670

POR PUGLIA 2000/2006 - Asse IV "Sistemi locali di sviluppo" – Misura 4.4 Insediamento Giovani agricoltori - Aggiornamento dell'elenco dei soggetti esclusi della graduatoria per la concessione dei premi di primo insediamento approvata con Determinazione dirigenziale 1297/AGR del 14 novembre 2005 pubblicata nel BURP n. 141 del 17 novembre 2005.

Pag. 15032

DETERMINAZIONE DEL DIRIGENTE SETTORE ASSISTENZA TERRITORIALE PREVENZIONE 11 novembre 2005, n. 1

D.P.C.M. 12 dicembre 1997, "Regolamento recante norme per l'inquadramento nel ruolo medico del servizio nazionale degli incaricati nelle attività proprie della medicina di servizi", art. 2: nomina commissione per la formulazione del giudizio di idoneità di cui all'art. 8, co. 1/bis, del D.lg. 30 dicembre 1992 e s.m.

Pag. 15040

DETERMINAZIONE DEL DIRIGENTE SETTORE ASSISTENZA TERRITORIALE PREVENZIONE 2 dicembre 2005, n. 25

Legge Regionale n. 16/96, art.8, comma 2. Bando di concorso emanato con D.D. n. 257 del 17.05.2001. Assegnazione di sede farmaceutica per decentramento nel Comune di Lecce.

Pag. 15042

DETERMINAZIONE DEL DIRIGENTE SETTORE TURISMO 2 dicembre 2005, n. 231

Legge Regionale 11.5.1990, n. 27 – art. 3 – Albo Regionale delle associazioni pro loco - aggiornamento.

Pag. 15045

Atti e comunicazioni degli Enti Locali

COMUNE DI BITONTO (Bari)
DECRETO 2 dicembre 2005, n. 549
Esproprio. Rettifica.

Pag. 15057

COMUNE DI GRAVINA IN PUGLIA (Bari)
DELIBERA C.C. 22 luglio 2005, n. 13
Approvazione Piano Lottizzazione zona B2.

Pag. 15059

COMUNE DI LECCE
DECRETO 28 novembre 2005, n. 631
Esproprio.

Pag. 15059

COMUNE DI LEPORANO (Lecce)
DECRETO 21 novembre 2005, n. 57
Esproprio.

Pag. 15061

COMUNE DI SCORRANO (Lecce)
DELIBERE C.C. 22 novembre 2005, n. 23 e 28
Approvazione Variante Piano di Fabbricazione e Regolamento Edilizio.

Pag. 15062

FERROVIE DEL GARGANO (Bari)
Regione Puglia Settore LL.PP. Determinazione n. 255/05
Esproprio.

Pag. 15063

FERROVIE DEL GARGANO (Bari)
Regione Puglia Settore LL.PP. Determinazione n.256/05
Esproprio.

Pag. 15063

Appalti - Bandi, Concorsi e Avvisi**Appalti - Bandi**

REGIONE PUGLIA ASSESSORATO AA.GG. BARI
Bando di gara appalto fornitura attrezzature informatiche settore ICA.

Pag. 15064

REGIONE PUGLIA ASSESSORATO AA.GG. BARI
Bando di gara appalto fornitura attrezzature informatiche settore Agricoltura.

Pag. 15065

AMMINISTRAZIONE PROVINCIALE DI BRINDISI
Avviso di aggiudicazione lavori di manutenzione straordinaria delle rete stradale nord ovest.

Pag. 15066

AMMINISTRAZIONE PROVINCIALE DI BRINDISI
Avviso di gara per licitazione privata semplificata per il triennio 2006/2008.

Pag. 15067

AMMINISTRAZIONE PROVINCIALE DI BRINDISI
Avviso di aggiudicazione lavori di manutenzione sede I.P.S.I.A e I.P.S.S.S. in Ceglie Messapica.

Pag. 15069

A.U.S.L. FG/2 CERIGNOLA (Foggia)
Bando di gara per l'affidamento del servizio di pulizia e sanificazione presso le strutture ospedaliere dell'A.U.S.L. FG/2. Revoca.

Pag. 15069

COMUNE DI BARI
Bando di gara per lavori di manutenzione straordinaria strade interne.

Pag. 15069

COMUNE DI BARI
Bando di gara per lavori di realizzazione Centro Sociale Quartiere S. Rita a Carbonara.

Pag. 15078

COMUNE DI BICCARI (Foggia)
Bando di gara per lavori di costruzione alloggi.

Pag. 15086

COMUNE DI CAPURSO (Bari)
Bando di gara per servizio di manutenzione ordinaria e straordinaria impianti di pubblica illuminazione.

Pag. 15088

COMUNE DI FOGGIA
Avviso di aggiudicazione incarico di servizio professionale per la realizzazione del progetto di Agenda 21 Locale.

Pag. 15091

COMUNE DI GALLIPOLI (Lecce)
Bando di gara lavori di completamento del restauro del Teatro Garibaldi.

Pag. 15091

COMUNE DI GINOSA (Taranto)
Avviso di gara per l'affidamento del Servizio Gestione dei Centri per Anziani.

Pag. 15094

COMUNE DI LECCE
Bando di gara per accesso ai finanziamenti POR Puglia Mis. 4.17 Azione C.

Pag. 15094

COMUNE DI MANFREDONIA (Foggia)
Bando di gara lavori di riqualificazione della rete di fogna bianca per la regimentazione delle acque meteoriche.

Pag. 15095

COMUNE DI MARGHERITA DI SAVOIA (Foggia)
Avviso di gara lavori di difesa dall'erosione del litorale.

Pag. 15096

COMUNE DI SQUINZANO (Lecce)
Avviso di aggiudicazione lavori di ripristino e sistemazione del recapito finale est pluviale.

Pag. 15097

Concorsi

REGIONE PUGLIA SETTORE ASSISTENZA TERRITORIALE E PREVENZIONE
Zone carenti straordinarie medicina pediatrica.

Pag. 15097

REGIONE PUGLIA SETTORE ASSISTENZA TERRITORIALE PREVENZIONE
Domanda di inserimento nella graduatoria di medicina generale valevole per l'anno 2007.

Pag. 15098

A.U.S.L. BR/1 BRINDISI
Concorso pubblico per n. 5 posti di Dirigente Medico disciplina Anestesia e Rianimazione e n. 10 posti di Dirigente Medico disciplina Radiodiagnostica. Riapertura termini.

Pag. 15109

A.U.S.L. FG/2 CERIGNOLA (Foggia)
Concorso pubblico per n. 1 posto di Dirigente Medico disciplina Ostetricia e Ginecologia.

Pag. 15114

AZIENDA OSPEDALIERA POLICLINICO BARI
Avviso pubblico per n. 2 incarichi temporanei di Dirigente Medico disciplina Ortopedia e Traumatologia.

Pag. 15118

AZIENDA OSPEDALIERA POLICLINICO BARI
Concorso pubblico per n. 4 posti di Tecnico di Radiologia.

Pag. 15126

COMUNE DI PARABITA (Lecce)
Concorso pubblico per n. 1 autorizzazione per il servizio di noleggio autovettura con conducente.

Pag. 15135

Avvisi

ACQUEDOTTO PUGLIESE BARI
Nuove tariffe del S.I.I. con decorrenza dal 01 gennaio 2006.

Pag. 15135

DITTA ALENIA POMIGLIANO D'ARCO
Regione Puglia Settore LL.PP.
Determinazione n.757. Indennità d'esproprio.

Pag. 15138

A.M.I.U. BARI
Avviso di deposito studio impatto ambientale

Pag. 15138

A.TE.PR.OL. LECCE
Avviso di convocazione Assemblea straordinaria dei soci.

Pag. 15138

CONSORZIO MAGGIORE CALO'BISCEGLIE (Bari)
Decreto del 24 novembre 2005 - Comune di Bisceglie. Esproprio.

Pag. 15142

DITTA MONTECO CAMPI SALENTINA (Lecce)
Avviso di deposito studio impatto ambientale.

Pag. 15142

DITTA MONTECO CAMPI SALENTINA (Lecce)
Avviso di deposito studio impatto ambientale.

Pag. 15142

DITTA MONTECO CAMPI SALENTINA (Lecce)
Avviso di deposito studio impatto ambientale.

Pag. 15143

DITTA REFRASUD TARANTO
Avviso di deposito studio impatto ambientale.

Pag. 15143

PARTE SECONDA

Deliberazioni del Consiglio e della Giunta

DELIBERAZIONE DELLA GIUNTA REGIONALE 30 novembre 2005, n. 1704

Tutela cavità carsiche in contrada “Porcilli” in agro di Minervino Murge (Ba), ai sensi della legge regionale n. 32/86.

L'Assessore all'Ecologia, prof. Michele Losappio, sulla base dell'istruttoria effettuata dall'Ufficio Parchi e confermata dal Dirigente del Settore Ecologia, riferisce:

“In data 29/9/05 è pervenuta all'Assessorato all'Ecologia una nota a firma del Procuratore della Repubblica presso il Tribunale di Trani dott. Barbera e del Sostituto Procuratore presso la stessa Procura, dott. Savasta, con la quale si evidenzia l'opportunità di tutelare una serie di cavità carsiche scoperte all'interno di una cava di materiale inerte utilizzata dalla Beton Minervino srl in agro di Minervino Murge. Tali cavità carsiche sono state in parte scoperte nell'ambito dell'attività di controllo del territorio disposta dalla Procura della Repubblica di Trani nel procedimento penale n. 7106/2004.

La cava di cui trattasi attualmente non è interessata da alcuna attività estrattiva, in quanto la proroga dell'autorizzazione originaria, contenuta in un provvedimento dell'Ufficio Minerario della Regione Puglia, scadeva il 19 settembre 2004.

Dalla corposa documentazione pervenuta all'Assessorato (relazione tecnica del C.T. Dott. Delli-santi, relazione tecnica del gruppo speleologico C.A.R.S. di Altamura, relazione tecnica del Dott. Gueguen del CNR) si evince che si tratta di un geosito “di particolare pregio ed interesse” e pertanto meritevole di tutela ai sensi dell'art. 5, comma 1, della legge regionale n. 32 del 3 ottobre 1986.

Si ravvisa, pertanto, l'esigenza di emanare provvedimenti che, ai sensi della legge regionale menzionata, siano “diretti ad evitare la distruzione, l'ostruzione, il danneggiamento, il deturpamento, l'inquinamento ed il degrado delle cavità naturali del territorio”.

COPERTURA FINANZIARIA AI SENSI DELLA L.R. n. 28/2001

il presente provvedimento non comporta adempimenti contabili.

L'Assessore all'Ecologia, sulla base di quanto n'ferito, propone alla Giunta Regionale l'adozione del presente provvedimento che rientra nelle competenze della Giunta Regionale ai sensi della L. R. n. 7/1997, art. 4, comma 4., lett. d) e h).

LA GIUNTA

udita la relazione e la conseguente proposta dell'Assessore all'Ecologia, prof. Michele Losappio;

Viste le sottoscrizioni in calce al presente provvedimento da parte del Dirigente f.f. dell'Ufficio Parchi e Dirigente del Settore Ecologia;

A voti unanimi espressi nel modi di legge;

DELIBERA

- di adottare, per le cavità carsiche site in contrada “Porcilli” in agro di Minervino Murge (Ba), così come localizzate nella cartografia allegata al presente provvedimento per esserne parte integrante, le seguenti misure di salvaguardia, in virtù di quanto disposto dall'art.5, comma 1, della legge regionale n. 32 del 3 ottobre 1986:
- in forma cautelativa e, in attesa delle opportune ricerche scientifiche, è vietato l'abbandono di rifiuti, la modificazione dell'equilibrio idrogeologico, l'alterazione della morfologia del terreno e dello stato dei luoghi per un raggio di 150 metri a partire dal ciglio più esterno della cava, così come riportato nella cartografia allegata;

- nelle grotte è vietato il libero accesso, salvo che per motivi di ricerca scientifica e speleologica, fino a successiva ordinanza del Sindaco del Comune di Minervino Murge che può provvedere a concederlo in assenza di situazioni di pericolosità; il Sindaco del Comune di Minervino Murge può, inoltre, provvedere alla recinzione e tabellazione del sito;
- all'interno delle grotte è comunque vietato: abbandonare rifiuti solidi o liquidi; alterare il regime idrico carsico; effettuare scavi o sbancaamenti fatta eccezione per interventi strettamente indispensabili per l'esplorazione ed attuati in ogni caso senza l'impiego di esplosivi; asportare o danneggiare concrezioni, animali o resti di essi, vegetali, fossili, reperti paleontologici e paleontologici; svolgere qualsiasi attività che possa creare disturbo alla fauna nidificante,;
- di ordinare l'inserimento delle cavità di cui trattasi nel Catasto Grotte di cui alla LR 32/86 per essere sottoposte ai conseguenti regimi di tutela;
- di dare mandato al dirigente del Settore Ecologia e Attività estrattive di notificare il presente provvedimento al Sindaco di Minervino Murge, anche al fine della successiva notifica, da parte del Comune, ai proprietari delle aree interessate dal presente provvedimento;
- di rinviare a successivo provvedimento la definizione di criteri e modalità per la recinzione e tabellazione dei siti inseriti nel Catasto Grotte di cui alla L.R. n. 32/86;
- di pubblicare il presente provvedimento sul Bollettino Ufficiale della Regione Puglia e sul sito web ufficiale della Regione Puglia www.regione.puglia.it

Il Segretario della Giunta
Dr. Romano Donno

Il Presidente della Giunta
On. Nicola Vendola

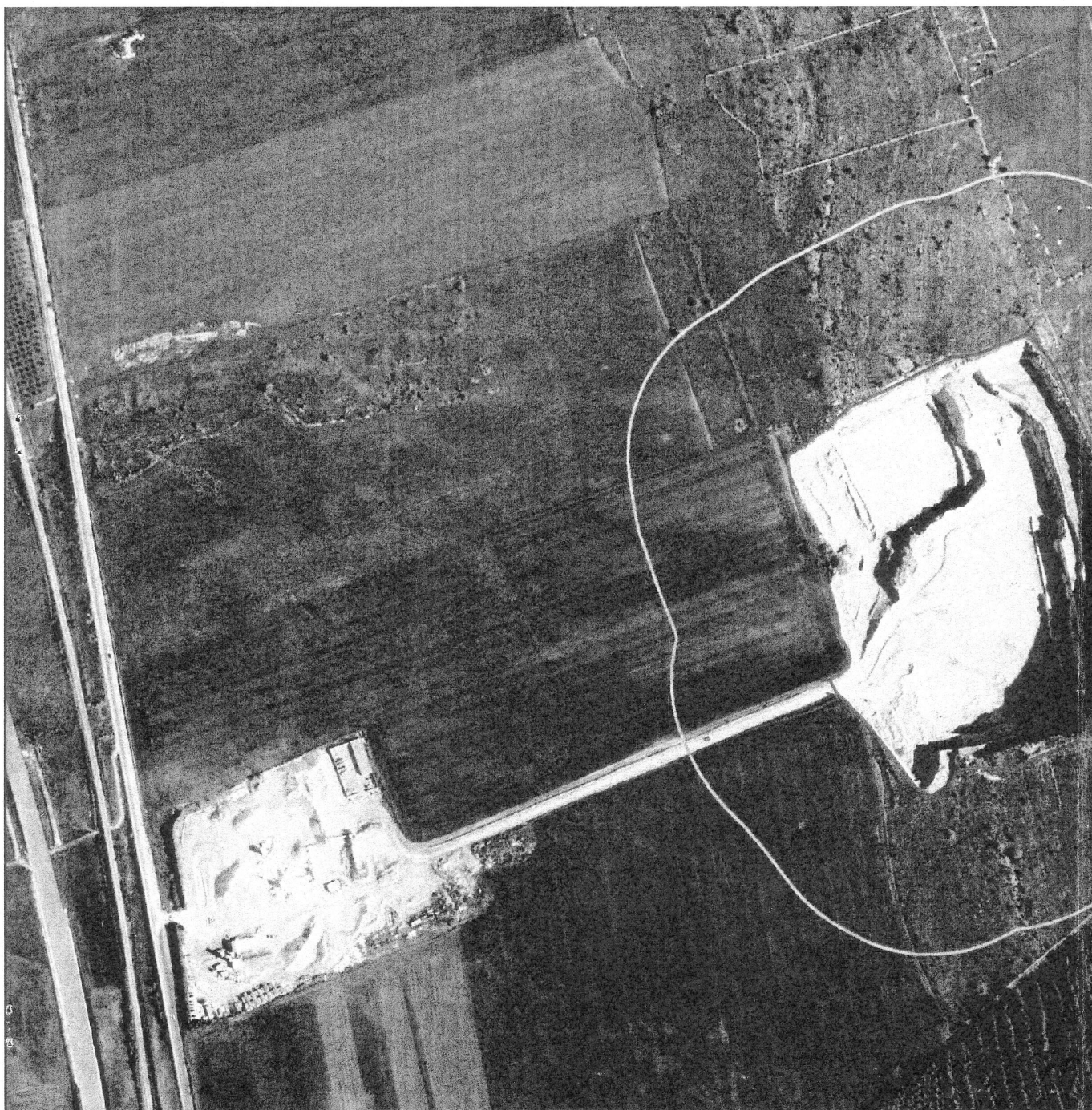

COMUNE DI MINERVINO
GROTTE MONTENERO - DELLISANTI 1,2,3,4,5,6

LEGENDA

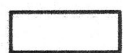

CIGLIO CAVA

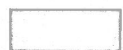

BUFFER DI 150 m

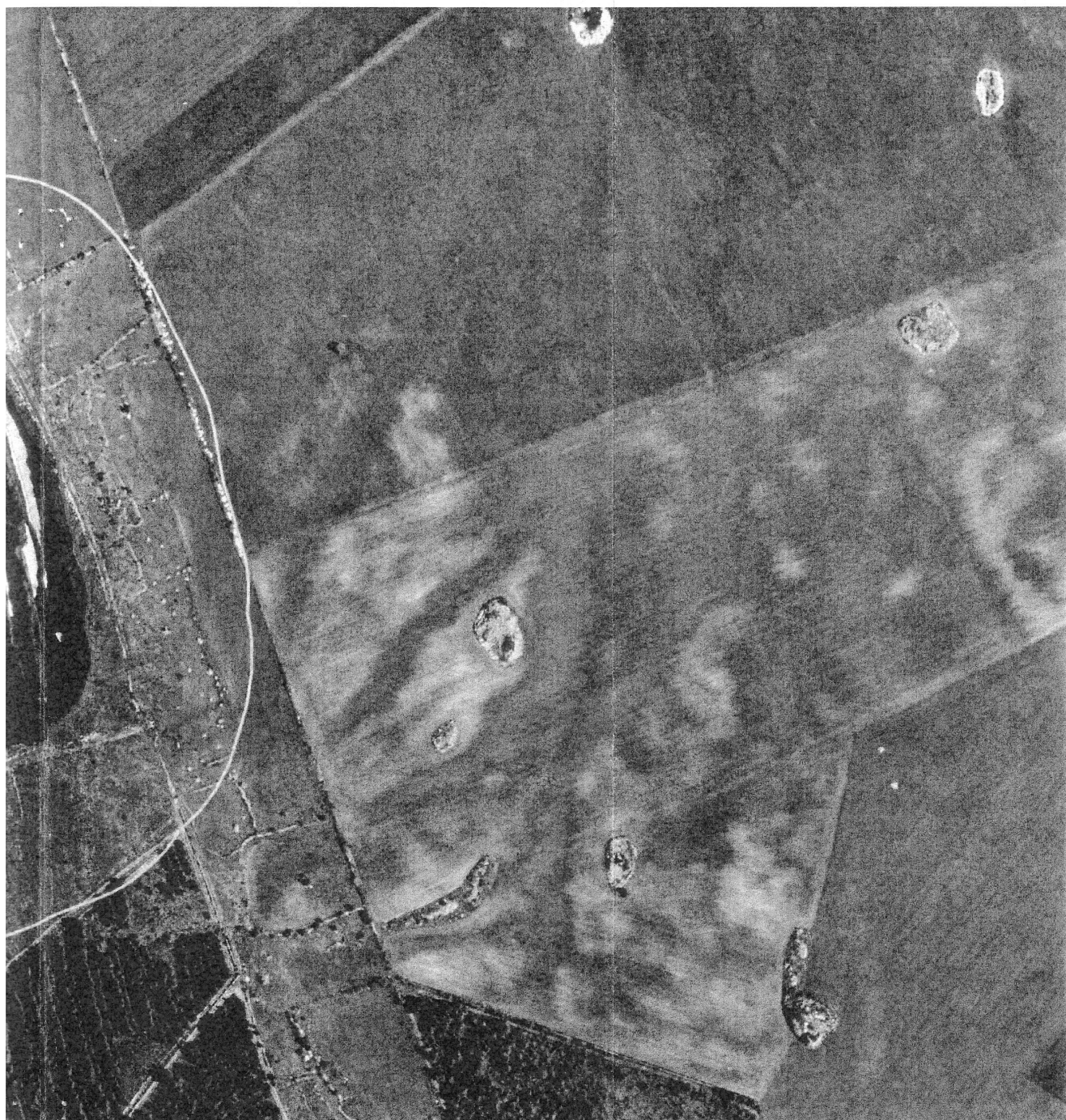

BASE ORTOFOTO CGR TERRAITALY IT2000 NR (PRIMAVERA 2005)
SCALA 1:5.000

DELIBERAZIONE DELLA GIUNTA REGIONALE 30 novembre 2005, n. 1705

Modifica e rideterminazione delle quote destinate agli interventi di cui alla Deliberazione di G.R. n. 1187 del 6/8/2005.

L'Assessore all'Ecologia, Prof. Michele Losappio, sulla base dell'istruttoria espletata dall'Ufficio Bonifica e confermata dal Dirigente ad interim del Settore Gestione Rifiuti e Bonifica riferisce:

Per le finalità di cui all'art. 3, comma 27, L. 549/95, in materia di rifiuti e bonifiche, la Regione Puglia, con propria Legge 22/01/1997 n. 5, ha istituito un fondo, determinato nella misura del 20% dell'intero gettito, al netto della quota spettante alle Province, derivante dall'applicazione del tributo per il conferimento in discarica dei rifiuti.

Tale fondo, allocato nel capitolo 611087 del bilancio regionale 2005, ammonta ad Euro 6.440.000,00 ed il suo utilizzo è disciplinato dall'art. 7 L.R. 13/96.

Con proprio provvedimento n. 1187 del 6 Agosto 2005 la Giunta Regionale ha definito i criteri per la destinazione e l'utilizzo delle risorse di cui alla L.R. 5/97, indicando la complessiva somma di Euro 4.440.000,00, a valere sul cap. 611087 del Bilancio 2005, di cui Euro 380.489,00 per finanziare gli interventi relativi alla pulizia dei litorali ad alto uso ex L.R. 62/85, presentati entro la data di adozione del richiamato provvedimento di G.R. 1187 del 6/8/2005 ed Euro 4.059.511,00 per finanziare gli interventi comunali secondo i criteri già definiti con l'atto di Giunta Regionale richiamato.

Ciò ha comportato l'accoglimento di ulteriori istanze comunali determinando la necessità di incrementare la somma originariamente prevista nel richiamato provvedimento di Giunta Regionale che passa da Euro 380.489,00 ad Euro 450.489,00, interessando i seguenti comuni costieri: Trani, Barletta, Bari, Fasano(quota parte), Brindisi, Chiesti(quota parte), Vico del Gargano, Manfredonia, Isole Tremiti, Tricase(quota parte), Gallipoli, Lecce, Lizzano(quota parte), Massafra, Ginosa e Manduria.

Con la somma residua pari ad Euro 1.930.000,00 si propone di incrementare la quota destinata a finanziare le tre linee di azione già individuate dalla

Giunta Regionale con proprio atto n. 1187/05, che passa pertanto da Euro 4.059.511,00 ad Euro 5.989.511,00

COPERTURA FINANZIARIA

La copertura finanziaria del presente provvedimento, a modifica della Del. G.R. 1187/2005, pari ad Euro 2.000.000,00 graverà sul cap. 611087 del Bilancio 2005 per incrementare i seguenti interventi:

- Euro 1.930.000,00 per il finanziamento contributivo degli interventi comunali rivolti a:
 - 1) Risanamento di siti degradati per abbandono essenzialmente di rifiuti inerti di demolizione o di beni ingombranti dimessi;
 - 2) Risanamento e pulizia di siti carsici (grotte e lame, etc.) ad elevato interesse naturalistico, paesaggistico e ambientale, interessati da fenomeni di abbandono di rifiuti e
 - 3) Pulizia dei canali di irrigazione, per cui la somma già indicata nel provvedimento di G.R. n. 1187/05 passa da Euro 4.059.511,00 ad Euro 5.989.511,00;
- Euro 70.000,00 quale sostegno finanziario in favore dei Comuni costieri per il risanamento dei tratti di costa balenabili, non oggetto di concessione d'uso, interessati da fenomeni di spiaggiamento o abbandono di rifiuti di vario tipo, che non risultano finanziati con le risorse di cui alla L.R. 62/85 - cap. 611030 -, di cui al programma approvato con provvedimento di G.R. n. 456 del 31 Marzo 2005, per cui la somma già indicata nel provvedimento 1187/05 passa da Euro 380.489,00 ad Euro 450.489,00;

L'approvazione del presente provvedimento compete alla Giunta Regionale ai sensi dell'art. 4, comma 4 lettera k) della L.R. n. 7/1997

L'Assessore relatore, sulla base di quanto riferito, propone alla Giunta Regionale l'adozione del presente provvedimento.

LA GIUNTA REGIONALE

- Udita la relazione e la conseguente proposta dell'Assessore all'Ecologia;

- Vista la sottoscrizione in calce al presente provvedimento da parte del Funzionario Istruttore e del Dirigente del Settore Gestione Rifiuti e Bonifica;

Ad unanimità di voti espressi nei modi di legge,

DELIBERA

- Di fare propria la relazione dell'Assessore all'Ecologia che qui si intende integralmente riportata;
- Di approvare la rideterminazione delle risorse di cui al programma di azione, così come già approvato con Deliberazione di Giunta Regionale 1187 del 6/8/2005 così quantificata:
 - a) Euro 5.989.511,00 per il finanziamento contributivo degli interventi comunali rivolti a:
 - 1) Risanamento di siti degradati per abbandono essenzialmente di rifiuti inerti di demolizione o di beni ingombranti dimessi;
 - 2) Risanamento e pulizia di siti carsici (grotte e lame, etc.) ad elevato interesse naturalistico, paesaggistico e ambientale, interessati da fenomeni di abbandono di rifiuti e
 - 3) Pulizia dei canali di irrigazione.
 - b) Euro 450.489,00 quale sostegno finanziario in favore dei seguenti comuni costieri per il risanamento dei tratti di costa balenabili, non oggetto di concessione d'uso, interessati da fenomeni di spiaggiamento o abbandono di rifiuti di vario tipo, che non risultano finanziati con le risorse di cui alla L.R. 62/85 - cap. 611030 -, di cui al programma approvato con provvedimento di G.R. n. 456 del 31 Marzo 2005: Trani, Barletta, Bari, Fasano (quota parte), Brindisi, Chiesti(quota parte), Vico del gargano, Manfredonia, Isole Tremiti, Tricase(quota parte), Gallipoli, Lecce, Lizzano(quota parte), Massafra, Ginosa e Manduria.
- E' fatto obbligo al Dirigente del Settore Gestione Rifiuti e Bonifica di adottare, entro il corrente

esercizio finanziario, l'atto di impegno delle spese, autorizzate con il presente provvedimento;

- Di dare mandato al Settore Gestione Rifiuti e Bonifica dell'Assessorato Ecologia di curare l'attuazione del suddetto programma di azione;
- Di pubblicare il presente provvedimento sul Bollettino Ufficiale della Regione Puglia e sul sito ufficiale della Regione Puglia.

Il Segretario della Giunta
Dr. Romano Donno

Il Presidente della Giunta
On. Nichi Vendola

DELIBERAZIONE DELLA GIUNTA REGIONALE 30 novembre 2005, n. 1725

L. 215/92 "Azioni positive per l'imprenditoria femminile" – DPR 314/2000. Variazioni al Bilancio 2005, ai sensi dell'art. 42 co. 1 L.R. 28/01 e dell'art. 14 della L.R. n. 25 del 29/12/2004, per attuazione VI bando.

L'Assessore allo Sviluppo Economico Dott. Sandro Frisullo sulla base dell'istruttoria espletata dall'Ufficio III, confermata dal Funzionario Responsabile e dal Dirigente del Settore, riferisce quanto segue:

Premesso che:

La legge 25 febbraio 1992 n. 215 "Azioni positive per l'imprenditoria femminile" è diretta a promuovere l'uguaglianza sostanziale e le pari opportunità per uomini e donne nell'attività economica ed imprenditoriale e per la realizzazione di questo obiettivo ha previsto interventi diretti alla concessione di agevolazioni alle piccole imprese a prevalente costituzione femminile ed interventi diretti alla concessione di agevolazioni per la promozione di servizi di consulenza ed assistenza, formazione ed informazione;

Il decreto del Presidente della Repubblica 28 luglio 2000, n. 314 concernente il Regolamento

recante la disciplina del procedimento relativo agli interventi dell'imprenditoria femminile, ha previsto all'art. 12 la possibilità per le Regioni e le Province autonome di disporre un'integrazione delle quote statali ripartite annualmente ai sensi dell'art. 11, assegnando risorse proprie al finanziamento delle iniziative ammissibili alle agevolazioni, ed in tal caso, la possibilità di esprimere criteri di priorità per la concessione delle agevolazioni volti ad adeguare gli interventi agevolativi alle proprie esigenze di programmazione, nonché di provvedere direttamente all'attività istruttoria delle domande ed all'erogazione dei contributi;

Il Ministero dell'Economia e delle Finanze con decreto del 2 novembre 2004 ha fissato "Criteri e modalità di concessione delle agevolazioni di competenza del Ministero delle attività produttive, a valere sui fondi rotativi per le imprese, di cui all'articolo 72 della legge 27 dicembre 2002, n. 289", in particolare l'art. 5 disciplina gli interventi a favore dell'imprenditoria femminile determinando il contributo previsto dagli articoli 5 e 6 del DPR 314/2000 nella misura del 50% sotto forma di contributo in conto capitale e per il 50% sotto forma di finanziamento a tasso agevolato nella misura dello 0,50 per cento annuo.

Il Ministero alle Attività Produttive con il decreto del 15/12/04, trasmesso con nota prot. n. 1050018 del 22 /03/05 pervenuta in data 31/03/05 ed acquisita agli atti con prot. N. 38/A/2037, ha ripartito le risorse finanziarie statali dell'anno 2004 per gli interventi previsti a favore dell'imprenditoria femminile e alla determinazione delle quote destinate a ciascuna Regione. Con la stessa nota è stato trasmesso il Decreto direttoriale del 15/12/2004 con il quale i predetti fondi sono stati ripartiti nelle due forme agevolative del contributo in conto capitale e del finanziamento agevolato ai sensi dell'art. 72 della legge 289/2002. Le risorse assegnate alla Regione Puglia risultano complessivamente pari ad Euro 5.678.183,8 di cui l'importo di Euro 2.839.091,91 come quota da utilizzare nella forma di finanziamento agevolato, l'importo di Euro 2.839.091,91, come quota da utilizzare nella forma di contributo in conto capitale.

Il Ministero in allegato ai succitati decreti ha trasmesso la scheda di determinazione della quota aggiuntiva regionale per il 2005 (calcolata ai sensi

dell'art. 12 del DPR 314/2000 sullo stanziamento statale del 2003 di 92,11 migliaia di Euro) che per la Regione Puglia è pari ad Euro 1.062.749,46

Con nota prot. n. 38/A/3832 del 07/06/05 l'Assessore allo Sviluppo Economico ha comunicato al MAP la disponibilità a cofinanziare la L. 215/92 - VI bando così come previsto dall'art. 12 del DPR 314/2000 e come definito dallo stesso Ministero per l'importo di Euro 1.062.749,46.

Successivamente con nota prot. n. 1050758 del 05/08/05, pervenuta in data 06/09/05 ed acquisita agli atti con prot. n. 38/A/6091 del 07/09/05, il MAP ha trasmesso il decreto ministeriale del 03/08/05 che ha disposto ai sensi degli artt. 2 e 11 del D.P.R 314/2000 la ripartizione tra le Regioni e Province Autonome di ulteriori fondi statali 2004 pari ad Euro 24,5 milioni di euro.

L'importo assegnato alla Regione Puglia è pari ad Euro 3.161.731,7. Le predette risorse integrano le disponibilità già assegnate e sono destinate al finanziamento delle domande di agevolazione che saranno presentate dalle imprese a valere sul VI bando. Con la stessa nota il MAP ha trasmesso la tabella (n. 2) di ripartizione della quota aggiuntiva regionale riferita all'implementazione delle risorse finanziarie statali 2004 e definita in Euro 546.981,01 .

Per quanto sopra esposto le risorse finanziarie statali complessive da destinare al VI bando ed assegnate alla Regione Puglia sono pari ad Euro 8.839.915,5.

Con nota prot. 38/A/6378 del 20/09/05, l'Assessore allo Sviluppo Economico, ha riscontrato la nota ministeriale prot. n. 1050758 del 05/08/05, comunicando la disponibilità al cofinanziamento delle risorse aggiuntive 2004 per l'importo stabilito dal MAP di Euro 546.981. Pertanto l'importo complessivo di cofinanziamento regionale è pari ad Euro 1.609730,47, importo da impegnare con atto dirigenziale con imputazione della spesa sul capitolo n. 211085 "Spese per il finanziamento degli interventi agevolati nei settori Artigianato e PMI di cui alla L.R n. 10/2004".

Considerato che:

La Regione Puglia ha disposto l'attivazione del

meccanismo dell'integrazione delle risorse fin dalla prima applicazione del succitato decreto, ovvero IV bando (marzo - giugno 2001), con DGR n. 1671 del 01/12/2000 e con L.R. n. 14 del 31/05/01 ha istituito nuovi capitoli, al fine di iscrivere in Bilancio le risorse finanziarie statali con destinazione vincolata al sostegno delle imprese femminili, individuando nella Finanziaria Regionale Pugliese il soggetto idoneo per la gestione dell'intervento.

Il Ministero alle Attività produttive ha comunicato che intende in tempi brevi pubblicare il VI bando per gli interventi a sostegno dell'imprenditoria femminile art. del D.P.R 314/2000

Per quanto in premessa si rende necessario provvedere alla variazione di bilancio di previsione dell'esercizio finanziario 2005 per la concessione di agevolazioni a favore delle imprese femminili al corrispondente capitolo di Entrata cap. 2053488 "Assegnazione fondi trasferiti dallo Stato per investimenti a favore dell'imprenditoria femminile (art. 2 co.1 lett. A del D.P.R 314/2000)" con accertamento rappresentato dai decreti ministeriali del 15/12/2004 e del 03/08/05 e per la parte Spesa cap. n. 213000 "Erogazione fondi trasferiti dallo Stato per investimenti a favore dell'imprenditoria femminile" (art. 2 co. lett. B del DPR 314/2000), dotando gli stessi di uno stanziamento pari ad Euro 8.839.915,5.

ADEMPIMENTI CONTABILI AI SENSI DELLA L.R. n. 28/01 e successive modificazioni

U.P.B 4.3.6

Entrata cap. 2053488 "Assegnazione fondi statali da destinare agli interventi a favore dell'imprenditoria femminile di cui all'art. 2 co. 1 lett. A del D.P.R 314/2000)"

Stanziamento:

Competenza: Euro 8.839.915,5.

Cassa: Euro 8.839.915,5.

Spesa cap. n. 213000 "Erogazione fondi trasferiti dallo Stato per investimenti a favore dell'imprenditoria femminile" (art. 2 co. lett. B del DPR 314/2000)

Stanziamento:

Competenza: Euro 8.839.915,5.

Cassa: Euro 8.839.915,5.

Il presente provvedimento rientra nella categoria d'atti di competenza della Giunta Regionale, ai sensi della L.R. 7/97 art. 4 comma 4 lett. K.

L'Assessore relatore, sulla base delle risultanze istruttorie come innanzi illustrate, propone alla Giunta Regionale l'adozione del conseguente atto finale.

LA GIUNTA REGIONALE

Udita la relazione e la seguente proposta dell'Assessore;

Viste le sottoscrizioni posta in calce al presente provvedimento dalla Responsabile di Misura e dal Dirigente del Settore;

A voti unanimi espressi nei modi di legge;

DELIBERA

- Per le motivazioni in narrativa esposte che qui si intendono integralmente riportate;
- Di apportare ai sensi del combinato disposto dell'art. art. 42 co. 1 L.R. 28/01 e dell'art. 14 della L.R. n. 25 del 29/12/2004 la seguente variazione al Bilancio di previsione 2005 al corrispondente cap. di entrata n. 2053488 e di spesa n. 213000, in conseguenza delle assegnazioni statali vincolate indicate in narrativa ed ammontanti complessivamente ad Euro 8.839.915,5.

U.P.B 4.3.6

Entrata cap. 2053488 "Assegnazione fondi statali da destinare agli interventi a favore dell'imprenditoria femminile di cui all'art. 2 co.1 lett. A del D.P.R. 314/2000)"

Stanziamento:

Competenza: Euro 8.839.915,5.

Cassa: Euro 8.839.915,5.

U.P.B 4.3.6

Spesa cap. n. 213000 "Erogazione fondi trasferiti dallo Stato per investimenti a favore dell'imprenditoria femminile" (art. 2 co. lett. B del DPR 314/2000)

Stanziamento:

Competenza: Euro 8.839.915,5.

Cassa: Euro 8.839.915,5.

- Di trasmettere il presente provvedimento al Consiglio Regionale ai sensi dell'art. 14, comma 2, della Legge Regionale n. 25/04;
- Di disporre la pubblicazione del presente atto sul Bollettino Ufficiale della Regione Puglia ai sensi dell'art. 42, comma 7, della L.R. n. 28 del 16/11/2001;
- Di delegare il Settore Artigianato e PMI ad espletare tutti gli adempimenti consequenziali.

Il Segretario della Giunta
Dr. Romano Donno

Il Presidente della Giunta
On. Nichi Vendola

DELIBERAZIONE DELLA GIUNTA REGIONALE 30 novembre 2005, n. 1726

Approvazione del calendario delle manifestazioni fieristiche regionali in programma per l'anno 2006 in Puglia.

L'Assessore allo Sviluppo Economico Attività Produttive, Industria, Industria Energetica Artigianato, Commercio, Innovazione Tecnologica, Fiere e Mercati, Dott. Sandro Frisullo, sulla base dell'istruttoria espletata dall'Ufficio II, confermata dal Dirigente del Settore Commercio, riferisce:

come è noto la riforma del Titolo V della Costituzione assegna alle Regioni la competenza esclusiva in materia fieristica.

Il Settore Commercio sta provvedendo a disciplinare organicamente tutta la materia fieristica. Nel contempo, in attesa che si completi l'iter legislativo, la Giunta regionale con diversi provvedimenti ha

stabilito alcuni criteri generali per il riconoscimento e/o la conferma della qualifica delle manifestazioni internazionali, nazionali e regionali.

In particolare, con deliberazione di Giunta regionale, n. 432 del 12/04/2001, sono stati approvati alcuni criteri provvisori per esprimere una valutazione ed il riconoscimento della qualifica regionale alle istanze presentate dai soggetti organizzatori di manifestazioni fieristiche. Detti criteri sono: la consuetudine, l'innovazione, la posizione strategica, l'assetto merceologico, ossia manifestazione di promozione e valorizzazione dei prodotti tipici regionali, la tradizione.

Con successiva deliberazione, n. 676 del 10/05/2004, sono stati approvati, ad integrazioni dei criteri succitati, termini e modalità di presentazione delle richieste di svolgimento delle manifestazioni fieristiche a carattere regionale.

La sopra citata deliberazione stabilisce che le richieste di riconoscimento della qualifica regionale devono pervenire al Settore Commercio entro il 30 giugno dell'anno precedente a quello di svolgimento, ed entro il successivo 30 settembre, sentiti i Comuni competenti per territorio, il Settore Commercio conclude il processo di formazione del calendario fieristico.

Tuttavia, a causa di diverse difficoltà di natura organizzativa e logistica, alcuni enti e/o soggetti organizzatori di manifestazioni fieristiche non sono riusciti a rispettare la tempistica, stabilita dall'esecutivo regionale.

Ad oggi sono pervenute al Settore Commercio le istanze riportate nell'allegato che fa parte integrante della presente deliberazione.

Ciò premesso, ritenuto di dover procedere in merito, si propone di approvare il calendario delle manifestazioni di carattere regionale, elencate nell'allegato che fa parte integrante del presente provvedimento, in sintonia con quanto avviene per le manifestazioni a carattere nazionali ed internazionali e di riconoscere alle manifestazioni, inserite nel calendario, la qualifica "regionale".

**ADEMPIMENTI CONTABILI DI CUI ALLA
L.R. N. 28/01 E SUCCESSIVE MODIFICHE ED
INTEGRAZIONI.**

Il presente provvedimento non comporta alcun mutamento qualificativo o quantitativo di entrata o di spesa del bilancio regionale né a carico degli enti per i cui debiti i creditori potrebbero rivalersi sulla Regione Puglia.

Il presente provvedimento è di competenza della Giunta ai sensi dell'art. 4, comma 4, punto d) della L.R. n. 7/97.

L'Assessore relatore, sulla base delle risultanze istruttorie come innanzi illustrate, propone alla Giunta l'adozione del conseguente atto finale

LA GIUNTA

UDITA la relazione e la conseguente proposta dell'Assessore al ramo;

VISTA la sottoscrizione apposta in calce al presente provvedimento da parte del funzionario, dai dirigenti dell'Ufficio e dal dirigente del Settore;

**A VOTI UNANIMI ESPRESSI NEI MODI DI
LEGGE**

DELIBERA

- per i motivi esposti in narrativa e che qui si intendono integralmente riportati;
- di approvare il calendario regionale delle manifestazioni fieristiche che si svolgeranno in Puglia nell'anno 2006, indicate nell'elenco allegato che fa parte integrante della presente deliberazione;
- di riconoscere la qualifica "regionale" a tutte le manifestazioni fieristiche, inserite nel calendario che con il presente provvedimento si approva;
- di pubblicare il presente atto sul Bollettino Ufficiale della Regione Puglia, ai sensi della L.R. n. 13/94;
- di dare mandato al Dirigente del Settore Commercio di accogliere, con propria determinazione, le istanze di rettifica delle date di svolgimento delle manifestazioni nonché le nuove richieste di inserimento nel calendario regionale delle fiere per l'anno 2006;
- di stabilire che copia del presente provvedimento sarà trasmesso a cura del Settore Commercio agli Enti fieristici interessati.

Il Segretario della Giunta
Dr. Romano Donno

Il Presidente della Giunta
On. Nichi Vendola

Nr.	Sede di svolgimento	Provincia	Denominazione	Data inizio	Data fine	Soggetto Organizzatore
1	Bari Quartiere Fieristico Fiera del Levante	BA	Iosposa - La Fiera per il tuo matrimonio	novembre		Edizioni Condè Nast - C.so Sempione 4 - 20154 Milano Tel 02/8561/2948 - Fax 02/8561/2942
2	Gravina in Puglia	BA	Fiera di San Giorgio	aprile		Comune di Gravina in Puglia
3	Noci (Area del Foro Boario)	BA	Fiera della Murgia	09-giugno	11-giugno	Comune di Noci - Tel. 080/4978028 - Fax 080/4971992
4	Francavilla Fontana	BR	31° Festival del Luna Park - Meeting degli operatori di spettacoli viaggianti	01-febbraio	28-febbraio	E.A. Fiera Mostra dell'Ascensione E.A. Fiera Mostra dell'Ascensione Quartiere fieristico - Francavilla Fontana (BR) tel/fax 0831841768 - www.tecno-net.it / fiera-scensione/ fiera.ascensione@tecno-net.it
5	Francavilla Fontana	BR	Mondo Sposi - Salone della sposa e degli accessori 1° Agri-Alim - Mostra dell'alimentazione, delle macchine agricole e del florovivaismo	24-febbraio	26-febbraio	
6	Francavilla Fontana	BR		09-marzo	12-marzo	E.A. Fiera Mostra dell'Ascensione
7	Francavilla Fontana	BR	2° Auto-Moto-Feetnes-Tempo Libero - Rassegna specializzata	09-marzo	12-marzo	E.A. Fiera Mostra dell'Ascensione

Nr.	Sede di svolgimento	Provincia	Denominazione	Data inizio	Data fine	Soggetto Organizzatore
8	Francavilla Fontana	BR	9° MODSALENTO Rassegna dell'abbigliamento - Specializzata	20-aprile	23-aprile	E.A Fiera Mostra dell'Ascensione
9	Francavilla Fontana	BR	67° Fiera nazionale dell'Ascensione Campionaria generale delle attività industriali, commerciali, culturali e del tempo libero	20-maggio	28-maggio	E.A Fiera Mostra dell'Ascensione
10	Francavilla Fontana	BR	1° Rassegna del florovivaismo	20-maggio	28-maggio	E.A Fiera Mostra dell'Ascensione
11	Francavilla Fontana	BR	32° Rassegna dei prodotti agro-alimentare	20-maggio	28-maggio	E.A Fiera Mostra dell'Ascensione
12	Francavilla Fontana	BR	32° Rassegna delle Macchine Agricole	20-maggio	28-maggio	E.A Fiera Mostra dell'Ascensione
13	Francavilla Fontana	BR	32° Rassegna Filatelica-Numismatica regionale	20-maggio	28-maggio	E.A Fiera Mostra dell'Ascensione
14	Francavilla Fontana	BR	32° Salone dell'artigianato regionale	20-maggio	28-maggio	E.A Fiera Mostra dell'Ascensione

Nr.	Sede di svolgimento	Provincia	Denominazione	Data inizio	Data fine	Soggetto Organizzatore
15	Francavilla Fontana	BR	SalentZoo 2° Rassegna regionale di cani, gatti, cavalli ed attrezzature	26-ottobre	1° novem.	E.A Fiera Mostra dell'Ascensione
16	Francavilla Fontana	BR	2° Expo d' autunno - Salone dei vini - Ristorazione - Gastronomia	28-ottobre	1° novem.	E. A. Fiera Mostra dell'Ascensione
17	Francavilla Fontana	BR	16° MONDONATALE Rassegna dei presepi e delle tradizioni popolari salentine	14-dicembre	06-gennaio	E.A Fiera Mostra dell'Ascensione
18	Porto Turistico di Brindisi	BR	3° Edizione Salone della nautica e del mare	01-giugno	05-giugno	Area Progetti Via Dardanelli, 2 Brindisi Tel/Fax 0831/411384 Pubblivela s.a.s. di De Filippis Grazia & C., Via Rubino 73013 Galatina T. 0836/528503 Fax 0836/631390 - E-Mail pubblivela@mail4.clio.it - www.pubblivela.it
19	Galatina - Quartiere fieristico	LE	Promessi sposi - Il Matrimonio in vetrina X edizione	02-febbraio	05-febbraio	Fiereduemila s.r.l. Giemme Service Via Sonzini 8 - 73013 Galatina (LE)
20	Galatina - Quartiere fieristico	LE	"LECCEARREDO"	23-aprile	1° maggio	Comune di Miggiano
21	Miggiano	LE	EXPO 2000- Industria Artigianato Agricoltura del Sud Salento	12-ottobre	15-ottobre	

Nr.	Sede di svolgimento	Provincia	Denominazione	Data inizio	Data fine	Soggetto Organizzatore
22	Ortelle	LE	Fiera San Vito	4° domenica di ottobre		Comune di Ortelle (LE) via Vittorio Emanuele 0836/958014 - Fax 0836/958748
23	Taurisano	LE	Expo PrimaVera	ultima settimana di aprile		Comune di Taurisano Via F. Lopez Y Royo - Tel. 0833/625006 - Fax 0833/622442
24	Manduria	TA	265° Fiera Pessima	marzo		Comune di Manduria - manduriauc@libero.it - www.manduria.ta.it - Tel./Fax 0999737685
25	Marina di Pulsano (TA)	TA	Fiera del sole	31-luglio	10-agosto	IUS s.r.l. Pulsano (TA) tel/fax 0995330581
Il Presente allegato è composto da n. 4 fogli.						
Il Dirigente di Settore: Dr. Pietro Trabace						



DELIBERAZIONE DELLA GIUNTA REGIONALE 30 novembre 2005, n. 1729

Legge n. 21/2001, art. 3 comma 1. D.M. 27.12.2001. P.O.R. regionale approvato con D.G.R. n. 1877 del 30.11.2004, concernente programma sperimentale di Edilizia Residenziale denominato "20.000 abitazioni in affitto". Proroga termini per l'inizio dei lavori degli interventi ricadenti nel P.O.R.

L'Assessore all'Assetto del Territorio, sulla base dell'istruttoria effettuata dall'ufficio III°, di seguito esplicitata, confermata dal Dirigente d'Ufficio e dal Dirigente del Settore E.R.P., riferisce quanto segue:

"Il decreto del Ministero delle Infrastrutture e dei Trasporti n. 2523 del 27 dicembre 2001, riguardante programma sperimentale di edilizia residenziale denominato "20.000 abitazioni in affitto", ha previsto all'art. 7, comma 2, che "il termine per l'inizio dei lavori per ciascun intervento ricadente nel P.O.R. non potrà comunque essere superiore a tredici mesi dalla pubblicazione del decreto di cui all'art. 6, comma 3".

Il decreto del Ministero delle Infrastrutture e dei Trasporti del 15 settembre 2004, all'art.1 ha previsto la rimodulazione del P.O.R. regionali, in base alle risorse di cui è stato autorizzato l'impegno e all'art. 2 ha stabilito che il termine per l'inizio dei lavori degli interventi ricadenti in ciascun piano operativo regionale non può essere superiore a tredici mesi decorrenti dalla data del relativo provvedimento regionale di rimodulazione

La deliberazione di Giunta regionale n. 1877 del 30 novembre 2004, pubblicata sul B.U.R.P. n. 26 del 15 febbraio 2005, di rimodulazione del P.O.R., con la quale sono stati localizzati i programmi immediatamente realizzabili con le risorse di cui è stato autorizzato l'impegno, ha previsto che il termine per l'inizio dei lavori degli interventi ricadenti nel P.O.R. non potrà comunque essere superiore a tredici mesi decorrenti dalla data dello stesso provvedimento a pena decadenza dal finanziamento.

Il decreto del Ministero delle Infrastrutture e dei Trasporti n. 1473/c2 del 27 giugno 2005, acquisito al protocollo del Settore E.R.P. con nota n. 2373 del 09 novembre 2005, ha modificato parzialmente

l'art. 7, comma 2, del decreto n. 2523 del 27 dicembre 2001, pubblicato Sulla Gazzetta Ufficiale n. 162 del 12 luglio 2002, per cui il termine per l'inizio dei lavori degli interventi ricadenti in ciascun P.O.R. non può essere superiore a 24 mesi decorrenti dalla pubblicazione del decreto di cui all'art. 6, comma 3, del suddetto decreto n. 2523 del 27 dicembre 2001. Inoltre lo stesso decreto ha modificato parzialmente quanto stabilito all'art. 2 del D.M. 15 settembre 2004 pubblicato sulla G.U. n. 221 del 20 settembre 2004 per cui il termine per l'inizio dei lavori degli interventi ricadenti in ciascun P.O.R. non può essere superiore a venti mesi decorrenti dalla data di pubblicazione del B.U.R. del relativo provvedimento di rimodulazione del suddetto piano operativo

Per quanto sopra esposto, si propone:

- di modificare il termine per l'inizio dei lavori, degli interventi ricadenti nel P.O.R., che da tredici mesi, così come era previsto nella deliberazione di G.R. n. 1877/2004, passa a venti mesi, decorrenti dalla pubblicazione della stessa deliberazione di G.R. n. 1877/2004, avvenuta in data 15 febbraio 2005 sul B.U.R.P. n. 26, pena decadenza dal finanziamento.

COPERTURA FINANZIARIA

Non comporta adempimenti contabili, in quanto trattasi di proroga dei termini per l'inizio dei lavori degli interventi ricadenti nel P.O.R. approvato con deliberazione di G.R. n. 1877 del 30 novembre 2004.

L'Assessore all'Assetto del Territorio, sulla base delle risultanze istruttorie come innanzi illustrate, propone alla Giunta l'adozione del conseguente atto finale che rientra nelle competenze della Stessa, ai sensi dell'art. 4, comma 4, lett. a, della L.R n. 7/97.

LA GIUNTA

- udita la relazione e la conseguente proposta dell'Assessore all'Assetto del territorio;
- viste le sottoscrizioni poste in calce al presente provvedimento dal Funzionario istruttore, dal Dirigente dell'Ufficio e dal Dirigente del Settore E.R.P.;

- a voti unanimi e palesi espressi nei modi di legge;

DELIBERA

- 1) di approvare e fare propria la relazione che precede;
- 2) di modificare il termine per l'inizio dei lavori, degli interventi ricadenti nel P.O.R., che da tredici mesi, così come era previsto nella deliberazione di G.R. n. 1877 del 30 novembre 2004, passa a venti mesi, decorrenti dalla pubblicazione della stessa deliberazione di G.R. n. 1877/2004, avvenuta sul B.U.R.P. n. 26 del 15 febbraio 2005, pena decadenza dal finanziamento;
- 3) di notificare il presente provvedimento al Ministero delle Infrastrutture e dei Trasporti - Roma a cura del Settore E.R.P.;
- 4) di pubblicare il presente provvedimento sul B.U.R.P.

Il Segretario della Giunta
Dr. Romano Donno

Il Presidente della Giunta
On. Nichi Vendola

DELIBERAZIONE DELLA GIUNTA REGIONALE 30 novembre 2005, n. 1752

Piano 2005 degli interventi in favore degli immigrati (Legge Regionale n. 26 del 15 dicembre 2000. Conferimento di funzioni e compiti amministrativi in materia di immigrazione extracomunitaria – artt. 4- 5- 6 -7- 8).

L'Assessore alla Solidarietà, Politiche Sociali, Flussi Migratori, dott.sa Elena Gentile, sulla base dell'istruttoria espletata dall'Ufficio Immigrazione e confermata dal Dirigente del Settore Politiche per le Migrazioni, riferisce quanto segue:

La L.R. n. 25 del 29/12/2004 "Bilancio di previsione per l'esercizio finanziario 2005" ha previsto Euro 10.000,00 stanziati sul cap. 941035 per il funzionamento della Consulta Regionale per l'Immigrazione; inoltre la L.R. 12/2005 "Seconda variazione al bilancio di previsione per l'esercizio finan-

ziario 2005" ha assegnato al capitolo 941040 (UPB 1.07.2) del bilancio annuale di previsione 2005 uno stanziamento di euro 200 mila, al fine di consentire nell'anno in corso un immediato, effettivo avvio delle attività previste dall'art. 4 della legge regionale n. 26 del 15 dicembre 2000, Conferimento di funzioni e compiti amministrativi in materia di immigrazione extracomunitaria.

Una sostanziale assenza di attenzione politica ha impedito negli ultimi anni l'esplicitarsi di una efficace politica di integrazione sociale delle comunità migranti nel tessuto sociale, culturale e produttivo della Regione. Gli effetti di tale strozzatura sono verificabili - a livello legislativo - nell'insufficiente ed obsoleto articolato della citata L.R. 26/2000, e nella assenza nei recente passato di provvedimenti e politiche di integrazione nei campi della scuola, della sanità, del lavoro, della ricerca di alloggi, del riconoscimento istituzionale delle figure dei mediatori culturali, del potenziamento e del sostegno ai progetti territoriali del sistema di protezione, con l'allargamento della rete di accoglienza ai lavoratori agricoli stagionati. A questo ampio spettro di tematiche inavase, si deve aggiungere la supina accettazione della presenza sul territorio regionale di centri di detenzione amministrativa e l'assenza di una qualsivoglia attività di monitoraggio e controllo degli stessi.

Si ritiene non sia ulteriormente rinviabile la piena attuazione della legge di riferimento, contestualmente alla sua revisione e adeguamento, corrispondenti alla soddisfazione dei principali bisogni, sinora ignorati, di una basilare politica di integrazione. Si segnala che l'unica azione in questo campo sinora messa in atto - e che solo marginalmente corrisponde alla realtà ed ai bisogni dei migranti in Puglia - è costituita dal finanziamento di quattro Centri interculturali presso i Comuni di Bari, Foggia, Lecce ed Altamura, le cui procedure di realizzazione sono in atto.

Ulteriori carenze legislative sul tema "immigrazione" sono riscontrabili anche nella legge regionale 25 agosto 2003, n. 17, relativa al "Sistema integrato d'interventi e servizi sociali in Puglia". E' stato rilevato che l'unico articolo che si occupa di migranti è il 36, Comma 3 (Diritto di accesso): "I cittadini di Stati appartenenti all'Unione europea e i

loro familiari, nonché gli stranieri di cui all'art.41 del decreto legislativo 25 luglio 1998, n. 286, accedono ai servizi socio-assistenziali nel rispetto degli accordi internazionali e secondo le modalità definite dal regolamento regionale". Si nota in esso il riferimento al solo art. 41 del DL 286, dimenticando gli artt. 40-42-43-44, che hanno come finalità l'integrazione sociale degli immigrati, la tutela delle differenze, la possibilità di accesso ai servizi, la politica della casa ecc. D'altra parte, il Regolamento di attuazione della legge (7 aprile 2005, n. 23), all'art. 56 riconosce come unico servizio socio-assistenziale destinato agli immigrati le case rifugio per donne vittime dello sfruttamento sessuale, nell'ambito delle iniziative anti-tratta previste dall'art. 18 del decreto legislativo 25 luglio 1998, n. 286.

Questi vuoti legislativi ed operativi rappresentano le spie di un atteggiamento culturale e politico del passato - molto distante dai programmi della attuale Amministrazione Regionale - che poneva l'attenzione prevalentemente sul concetto di sicurezza pubblica piuttosto che sulle misure di integrazione, pari opportunità di accesso ai servizi sociali, affermazione del principio di tutela delle differenze.

La riforma della legge regionale 26/2000, considerata da più parti obsoleta e superata, è stata richiesta pressantemente negli ultimi mesi da un qualificato pool di associazioni e movimenti della galassia del volontariato regionale "Acli, Caritas, Centro studi "Il Segno mediterraneo", Cgil immigrati, Commissione Provinciale Francescana GPIC, Cooperativa sociale "Pietra di Scarto", Cooperativa "Solidarietà e rinnovamento", Etnie onlus, Finis Terrae onlus, GPIC Frati minori, Salento, "La casa nella roccia", Sportello diritti, Uil regionale Puglia), che hanno presentato alla nostra attenzione una proposta di legge.

L'Assessorato alla Solidarietà, dopo aver valutato, verificato e concertato - anche con la Sesta Commissione Consiliare - le proposte di riforma ed innovazione alla L.R. 26/2000 provenienti dalle comunità etniche e dalle organizzazioni del terzo settore, si impegna a presentare alla Giunta entro la prima metà del 2006 un progetto di legge, da trasmettere alla valutazione del Consiglio Regionale.

Allo stesso modo, qualora si reputasse utile e

conseguente la modifica di altre leggi sociali regionali, come la 25 agosto 2003, n. 17 "Sistema integrato d'interventi e servizi sociali in Puglia", l'Assessorato si farà carico di presentare celermente agli organi istituzionali le proposte in merito, concordate con gli attori sociali.

Il rafforzamento delle politiche della Regione verso le comunità straniere residenti in Puglia si impone come necessario, soprattutto oggi che la Puglia volge sempre più la propria attenzione verso l'est ed il sud del Mediterraneo, aree geografiche caratterizzate da forte immigrazione verso l'Italia. Il varo di una organica politica di integrazione e di facilitazione delle relazioni etniche e culturali all'interno del territorio regionale viene fortemente richiesto dalla presenza di 55.413 stranieri regolarmente soggiornanti al 31 dicembre 2004, con una incidenza di 13,6 immigrati ogni mille abitanti. Quasi la metà di essi provengono dai Balcani e dai paesi dell'Europa dell'Est, ma sono presenti anche consistenti comunità provenienti dai paesi dell'Africa settentrionale. I più folti gruppi etnici presenti in Puglia sono gli albanesi, i marocchini, gli ex jugoslavi, i mauriziani, i tunisini ed i senegalesi.

E' evidente che il processo sempre più accentuato della globalizzazione delle economie mondiali ha avuto un impatto diretto sui flussi migratori, soprattutto in Italia e nel Bacino Mediterraneo, ove la complessità del fenomeno migratorio si è accentuata enormemente negli ultimi anni. Negli ultimi anni la Puglia - dopo un decennio in cui è stata prevalentemente terra di passaggio di notevoli ondate migratorie, spontanee o causate da eventi bellici, sperimentando quindi tutti i drammi e le solidarietà possibili in tali situazioni di emergenza - è diventata sempre più meta di consistenti insediamenti stanziali di migranti, che tendono ad integrarsi con diverso esito nel tessuto economico e sociale della Regione.

Questa situazione sollecita la nostra attenzione verso la necessità di dotarsi di programmi e strutture organizzative adeguate, al fine di conoscere e affrontare meglio le sfide di "global governance" che queste nuove e dinamiche realtà comportano, a cominciare dalla facilitazione dei meccanismi di inclusione sociale e di piena integrazione degli immigrati.

I riferimenti alla necessità di una affermazione completa ed armoniosa del melting pot sul territorio pugliese, sono già riscontrabili nella legge regionale n. 26 del 15 dicembre 2000, Conferimento di funzioni e compiti amministrativi in materia di immigrazione extracomunitaria. Essa, nel suo primo articolo afferma infatti che la Regione Puglia “promuove iniziative rivolte ad attribuire agli immigrati extracomunitari e alle loro famiglie condizioni di uguaglianza con i cittadini italiani nel godimento dei diritti civili e a rimuovere le cause che ne ostacolano l’inserimento nell’organizzazione sociale, culturale ed economica della Regione”.

Anche l’art. 3 della legge regionale n. 7 del 12 maggio 2004, Statuto della Regione Puglia, ribadisce questo principio: “La Regione riconosce nella pace, nella solidarietà e nell’accoglienza, nello sviluppo umano e nella tutela delle differenze, anche di genere, altrettanti diritti fondamentali dei popoli e della persona, con particolare riferimento ai soggetti più deboli, agli immigrati e ai diversamente abili”.

L’esordio della nuova amministrazione regionale è stato segnato da chiare prese di posizione in merito alla “questione-migranti”, che hanno raggiunto l’apice con “Mare aperto”, il forum per la chiusura del Cpt organizzato a Bari, l’11 luglio, che ha visto partecipare ben quindici presidenti o assessori delle regioni italiane e una larga parte della società civile. Si sottolinea che la riforma della legge 26/2000 potrebbe consentire al governo regionale di pervenire a forme di parziale controllo, osservazione e monitoraggio dei Centri di Permanenza Temporanea, almeno a livello di assistenza in genere ai migranti, e sanitaria in particolare, sulla scorta di quanto stabilito dalla sentenza della Corte Costituzionale n. 300 del 7 luglio 2005, che ha confermato la validità della legge della Regione Emilia-Romagna 24 marzo 2004, n. 5 “Norme per l’integrazione sociale dei cittadini stranieri immigrati. Modifiche alle leggi regionali 21 febbraio 1990, n. 14 e 12 marzo 2003, n. 2”, che era stata impugnata dal Governo centrale.

Ancora, un altro importante elemento innovatore nella riforma della legge sarà costituito dalla introduzione e regolamentazione dell’Albo regionale dei mediatori culturali.

Le dichiarazioni programmatiche per il governo della Regione Puglia espresse dal Presidente on. Nichi Vendola nel Consiglio Regionale del 21 giugno 2005, hanno riconosciuto la pressante necessità di munirsi di validi e qualificati “strumenti di conoscenza e di monitoraggio dei flussi migratori”, avviando politiche regionali tendenti a favorire “l’auto-organizzazione degli stranieri presenti sul nostro territorio, e investendo in percorsi di integrazione e di interculturalità” con l’obiettivo di assicurare “il pieno godimento dei diritti di cittadinanza anche per chi è nato lontano da casa nostra” In particolare, l’accento è stato posto sulle politiche abitative (sostegno affitti e acquisto prima casa) e sanitarie delle famiglie migranti.

L’importanza di questa impostazione programmatica è meglio valutabile se si considera che la dimensione emergenziale ed allarmistica del fenomeno migratorio, presente in tutte le migrazioni, spesso oscura la dimensione più consistente del fenomeno, quella regolare, che comporta insediamenti stanziati nel territorio di arrivo e modifiche strutturati nella composizione demografica della popolazione, con effetti di lungo periodo sul piano sociale, culturale e relazionale nelle nostre regioni.

Ne consegue l’esigenza di raccogliere sistematicamente, monitorare, aggiornare e rendere fruibili tutte le informazioni e i dati di ricerca riguardanti le migrazioni nel Mediterraneo. Nello stesso tempo occorre strutturare una complessa e articolata strategia d’intervento tendente a facilitare il più pieno accoglimento da parte della società regionale dei temi dell’integrazione, del dialogo interculturale e religioso, del benessere psicosociale, della sicurezza e della prevenzione dei conflitti.

La politica migratoria del governo regionale pugliese negli ultimi anni - o meglio la sua assenza - ha evidenziato il “fastidio” di avere a che fare con ospiti tutto sommato poco accettati, e fa carenza complessiva di una “strategia dell’attenzione, che non ha aiutato ad approfondire la necessaria ed auspicabile integrazione tra la società pugliese e le comunità migranti residenti. Ne è prova diretta la mancata attivazione in questi anni degli strumenti di partecipazione che erano previsti dalla L.R. 26/2000, come la Consulta regionale dell’immigrazione extracomunitaria, nonché la quasi assoluta

assenza di progettualità, investimenti e finanziamenti verso strutture ed attività atte a migliorare il livello di vita e di integrazione degli immigrati residenti.

IL PROGRAMMA ANNUALE 2005

(artt. 4 e 5 della L.R. 26/2000)

Con il presente atto si propone alla Giunta regionale di approvare l'adesione alle iniziative di seguito enucleate, nei modi e nelle forme rispettivamente indicati.

Alla luce delle considerazioni riportate in premessa, il programma a breve termine dell'Assessorato alla Solidarietà nei confronti delle comunità migranti residenti in Puglia punta innanzitutto a colmare il gap comunicativo che si è venuto a creare negli anni, e quindi alla riapertura del confronto e della comunicazione con le istituzioni, attivando gli organismi di partecipazione e consultazione previsti dalla L.R. 26/2000, e nello stesso tempo aprendo le consultazioni e le procedure per la modifica e l'adeguamento normativo della legislazione sociale regionale.

Sul versante delle politiche di integrazione, è intenzione dell'Assessorato varare alcuni progetti pilota per sperimentare iniziative tese a favorire l'inserimento abitativo, il più pieno godimento dei diritti, il miglioramento delle condizioni di vita e del benessere psicosociale degli immigrati come fondamentali fattori di integrazione culturale.

Le opzioni a medio e lungo termine e la predisposizione di programmi specifici dedicati ad attività culturali, diritto allo studio, inserimento nel mercato del lavoro e formazione professionale, attività economiche, interventi socio-assistenziali e sanitari, diritto alla casa, estensione degli interventi e delle azioni previste a favore dei cittadini pugliesi, tutela dei minori immigrati, saranno elaborati dall'Assessorato alla Solidarietà, nei corso dei prossimi mesi, attraverso il metodo del più ampio confronto, concertazione e partecipazione dei soggetti sociali interessati, del mondo del volontariato, degli enti territoriali e degli organismi istituzionali competenti, in primo luogo la Consulta regionale dell'immigrazione extracomunitaria e la Sesta Commissione del Consiglio Regionale (Politiche comunitarie, lavoro e forma-

zione professionale, istruzione, cultura, cooperazione, emigrazione, immigrazione).

Il piano triennale di cui all'art. 4 della L.R. 26/2000, sarà presentato dall'Assessorato per l'approvazione da parte del Consiglio regionale nella prossima sessione dedicata al bilancio. Questa prima stesura del piano - che, per rispettare le scadenze di legge di bilancio, probabilmente non potrà avvalersi compiutamente della prevista consultazione con gli enti locali e del parere della Consulta - conterrà gli obiettivi e le priorità d'intervento, le condizioni e le modalità per la concessione dei contributi agli Enti Locali, gli strumenti attuativi e l'ammontare delle risorse.

Azione 1

ATTIVAZIONE CONSULTA REGIONALE PER L'IMMIGRAZIONE

Nelle more della rivisitazione e dell'adeguamento della legislazione regionale, si intende procedere all'attivazione dell'Albo delle associazioni degli immigrati, istituito ai sensi della legge regionale 11 maggio 1990, n. 29 e non modificato dalla 26/2000, indispensabile per la designazione dei rappresentanti delle Associazioni nella Consulta regionale per l'immigrazione, per l'esplicazione dei compiti attualmente previsti dalla legge. La Consulta, prevista e regolamentata dagli artt. 6, 7 e 8 della L.R. 26/2000, sinora non è mai stata attivata.

Con lo stanziamento previsto dal cap. 941035 del bilancio regionale si finanzieranno il funzionamento della Consulta e le attività di studio e rilevazione del fenomeno migratorio e dei principali bisogni dei migranti sul territorio regionale, che verranno ritenute opportune ed utili per lo svolgimento delle attività assegnate dalla legge all'organismo consultivo.

Finanziamento attività ed iniziative con un costo di Euro 10.000,00

Azione 2

FORUM - STATI GENERALI DELL'IMMIGRAZIONE

Si intende promuovere, entro il primo trimestre

dell'anno 2006, la realizzazione di un Forum delle comunità etniche, ONG, associazioni di volontariato e degli operatori sociali della Regione, quale primo passo verso la costituzione di un tavolo permanente di consultazione, a sostegno della definizione delle linee programmatiche ed operative del governo regionale in materia di immigrazione. Nell'ambito del forum, con la partecipazione dei principali stakeholders regionali nel campo dell'immigrazione, saranno realizzati workshop e tavoli di lavoro sulle priorità programmatiche e sulla riforma della legge 26/2000 e della legislazione sociale regionale, utili alla definizione dei programmi e delle iniziative dell'Assessorato regionale a medio e lungo termine.

Organizzazione dell'evento e partecipazione finanziaria con un costo di Euro 20,000,00

Azione 3 SEGRETARIATO TECNICO MIGRANTI

Il peso delle risorse umane a disposizione del governo regionale per le politiche migratorie può risultare uno dei fattori più importanti e condizionanti per la loro effettiva attuazione. La attuale composizione e strutturazione dell'Ufficio Immigrazione non consente di reperire in modo adeguato e tempestivo le informazioni, le consulenze e le expertises necessarie per le azioni di adeguamento legislativo, studio e monitoraggio, nonché di programmazione e predisposizione di progetti specifici a cui si è accennato. Si ritiene che l'affiancamento di tali competenze a quelle in possesso dei funzionari del Settore Politiche per le Migrazioni possa costituire un elemento innovativo ed indispensabile per la messa a regime delle attività di programmazione, progettazione, monitoraggio e controllo di competenza dell'Assessorato, facilitando il nuovo rapporto che si deve instaurare tra l'ente regionale e le comunità migranti, e risultando strumento utile per il lavoro della Consulta e della Sesta Commissione del Consiglio Regionale.

Per realizzare questa implementazione del sistema delle conoscenze di base ai fini dello sviluppo, della pianificazione e della programmazione, è evidente che tali competenze debbano essere ricercate nel mondo dell'associazionismo,

del volontariato e della cooperazione sociale, che in questi anni ha meritoriamente sopperito con le proprie forze e con indubbia qualità - alla disattenzione politica del governo regionale.

Allo stato attuale, una efficace politica regionale per i migranti necessita della attivazione di una Segreteria Tecnica coadiuvata da operatori con competenze specifiche ed esperienze nel settore delle politiche migratorie maturate per almeno un triennio in organizzazioni del "terzo settore", in grado di supportare, orientare, monitorare e coordinare i diversi interventi di programmazione, pianificazione e gestione in un'ottica di sistema.

Prevediamo la attivazione di stages di affiancamento - con la formazione di un lista di aspiranti tirocinanti presso l'Ufficio Immigrazione attraverso procedure di evidenza pubblica per titoli e colloqui - con il compito di supporto alla programmazione regionale ed alle attività delle consulte e delle commissioni operanti in collegamento con il Settore Politiche per le Migrazioni, in particolare per:

- raccolta dati, studio e documentazione del fenomeno migratorio sul territorio regionale
- allestimento di programmi e progetti a regia regionale
- monitoraggio e valutazione dei progetti e delle attività
- utilizzo di programmi comunitari
- assistenza tecnica agli Enti Locali
- attivazione di tavoli nazionali e partenariati internazionali
- individuazione, confronto e sperimentazione di best practices a livello regionale, nazionale e comunitario
- collegamento con le articolazioni del volontariato e dell'associazionismo delle comunità migranti mediazione culturale interpretariato

Lo stanziamento previsto dal presente atto equivale al costo di due borse di studio della durata di un anno, regolamentate attraverso lo schema di disciplina di cui all'ALLEGATO 1. il bando per la costituzione della lista degli aspiranti e le modalità operative delle borse di studio del Segretariato saranno definite con successivi atti dirigenziali.

Stipula contratti con un costo di Euro 50.000,00

PROGETTI TESI A FAVORIRE L'INTEGRAZIONE DEI MIGRANTI NELLA SOCIETA' PUGLIESE

Azione 4 CENTRO DI RICERCA E FORMAZIONE PER L'INTEGRAZIONE

I flussi migratori, in particolare nell'area Mediterranea, sono spesso ridotti dai mass media ad una dimensione emergenziale ed allarmistica. In realtà questa dimensione, pur presente in tutte le migrazioni, come abbiamo detto oscura l'aspetto più consistente del fenomeno, quello regolare, che esercita i suoi rilevanti effetti sul piano sociale, culturale e relazionale.

E' pertanto fondamentale contribuire ad una più documentata e corretta informazione, che superi la riduzione sensazionalistica del fenomeno migratorio alla sua componente emergenziale. Nel Mediterraneo, in Italia come negli altri paesi Europei della sponda Nord, ad eccezione della Francia, l'immigrazione è un fenomeno ancora relativamente recente.

Anche per questo non sono state ancora sviluppate strutture adeguate per l'attuazione delle politiche sull'immigrazione.

L'Italia, ed in particolare la Puglia, trovandosi geograficamente al centro del Mediterraneo, rappresenta meglio di altri paesi Europei un campo sperimentale per comprendere tutti i tipi di flussi migratori che caratterizzano questa fase storica. Di conseguenza, per intervenire con buoni risultati nella gestione dei melting pot, risulta essenziale avvalersi del supporto professionale di un'Agenzia internazionale per l'attuazione di un piano di azione coordinato, nonché per ottimizzare ed adattare alla situazione specifica della Puglia e del Mediterraneo le esperienze internazionali più avanzate.

Si ritiene utile esplorare la possibilità di realizzare in Puglia un Centro di alta formazione in partenariato con competenti e prestigiose Agenzie Internazionali - nell'ambito delle attività di prevenzione e controllo delle tematiche psicosociali correlate alle migrazioni, considerate come potenziale risorsa

per lo sviluppo - per gestire attività di ricerca e di formazione rivolte ad operatori e funzionari, soprattutto del comparto pubblico, impegnati in settori con un alto impatto di utenza multiculturale e immigrata, con particolare riferimento al benessere psicosociale come fondamentale fattore di integrazione culturale.

Pertanto, gli obiettivi generali del Centro sono così riassumibili:

- Raccogliere sistematicamente, monitorare, aggiornare e rendere fruibili tutte le informazioni e i dati di ricerca riguardanti le migrazioni nel Mediterraneo.
- Strutturare un piano di formazione e di formazione di formatori rivolto agli operatori del settore, con particolare riferimento ai temi dell'integrazione, del dialogo interculturale e religioso, del benessere psicosociale, della sicurezza e della prevenzione dei conflitti.

Il Centro potrà assumere un ruolo su scala nazionale ed sovranazionale attraverso l'attivazione di percorsi di aggiornamento e workshops rivolti a personale internazionale, funzionari, amministratori, manager che operano nei paesi del bacino mediterraneo in contesti multiculturali, allo scopo di favorire lo scambio di professionalità e di esperienze e di sviluppare una sensibilità psicoculturale per meglio gestire i processi nelle situazioni di cambiamento.

Inoltre, nel quadro delle politiche di cooperazione e partenariato mediterraneo, il Centro dovrebbe adoperarsi per la creazione di una rete ed eventualmente di un Consorzio Mediterraneo tra istituti di ricerca e di formazione nei Paesi Mediterranei e non, con competenze professionali di eccellenza sui vari aspetti delle tematiche migratorie, per la raccolta, organizzazione e disseminazione dei dati e informazioni sulle tendenze migratorie del Bacino Mediterraneo e i relativi impatti (sociale, culturale, economico, sanitario).

Si propone di affidare la redazione dello studio di fattibilità del Centro - tramite convenzione il cui schema viene riportato nell'ALLEGATO 2 - all'Organizzazione internazionale per le Migrazioni (OIM), il cui mandato internazionale, la sua prolungata esperienza sulle tematiche migratorie e la loca-

lizzazione a Roma, sede della Missione Regionale per il Mediterraneo, dell'Unità Psicosociale e di Integrazione Culturale, con competenze mondiali, offrono l'opportunità al progetto di raggiungere obiettivi di eccellenza.

Finanziamento studio di fattibilità con un costo di Euro 30.000,00

Azione 5

FACILITAZIONE DELLE RIMESSE-BANCA- RIZZAZIONE DEGLI IMMIGRATI

Una penalizzazione molto avvertita dai lavoratori migranti residenti nella nostra regione riguarda la generalizzata difficoltà di accesso ai servizi finanziari e bancari. E' auspicabile stimolare il settore bancario regionale verso il potenziamento dei servizi e dei prodotti differenziati offerti alla clientela immigrata, soprattutto per quanto riguarda la facilitazione delle rimesse tramite canali bancari e la canalizzazione dei flussi verso investimenti produttivi nei paesi di origine.

E' risaputo che una scelta del genere comporta necessariamente per il sistema bancario regionale la necessità di interconnettersi con i sistemi bancari dei paesi di immigrazione, ed è l'esistenza di molte difficoltà al riguardo che ha sconsigliato finora agli istituti di credito il varo di adeguate strategie aziendali di bancarizzazione dei migranti. E' opportuno far comprendere al sistema bancario locale che, in molti casi, queste relazioni con i sistemi bancari esteri potranno rivelarsi funzionali nel prossimo futuro anche allo sviluppo delle relazioni economiche e degli scambi nell'ambito delle politiche di prossimità dell'Unione Europea nel bacino del Mediterraneo.

In quest'ottica, si ritiene estremamente interessante la sperimentazione di rapporti di collaborazione e partenariato con i sistemi bancari dei paesi dai quali provengono in Puglia le più consistenti comunità di immigrati del sud e dell'est del Mediterraneo e che nello stesso tempo si qualificano come attuali e futuri partner economici e commerciali di tutto rispetto per il sistema regionale, peraltro in sintonia con gli esiti della recente missione regionale a Washington.

In tale occasione, la Banca Mondiale, preoccupata da tempo dal fenomeno generale delle rimesse degli emigrati attraverso i canali irregolari, fonti potenziali di corruzione e riciclaggio di denaro, ha chiesto alla Regione Puglia di organizzare una conferenza internazionale per studiare il fenomeno, in particolare per quanto riguarda le rimesse dall'Italia verso l'Albania ed i paesi dell'est europeo.

Inoltre, il Settore Politiche per le Migrazioni ha in corso di elaborazione progetti i cui obiettivi sono il miglioramento delle condizioni di vita degli immigrati residenti in Puglia, attraverso la facilitazione del loro accesso ai servizi bancari e creditizi presenti nella Regione, stimolando la interconnessione dei sistemi bancari di Paesi terzi con il sistema bancario italiano e pugliese, per facilitare il transito delle rimesse degli immigrati, le politiche di sviluppo locale e lo sviluppo dei rapporti commerciali e produttivi conseguenti alla apertura dell'area di libero scambio euromediterraneo.

L'organizzazione della Conferenza richiesta dalla Banca Mondiale e l'attuazione di progetti di questa natura, che si rifanno a sperimentazioni attualmente effettuate in Francia, Spagna e Italia (Livorno, Rovereto), necessitano di assistenza tecnica e competenze specialistiche in campo bancario e finanziario, per effettuare le ricerche a campione presso gli immigrati, l'analisi dei servizi bancari dedicati alla clientela immigrata, la mappatura delle organizzazioni finanziarie (banche e istituzioni di microfinanza) nei paesi terzi, il disegno e la implementazione del meccanismo delle rimesse. Tali competenze verranno recepite tramite convenzioni - il cui schema viene riportato nell'ALLEGATO 3 - con società nazionali e ONG che hanno maturato in questo campo specifico una notevole esperienza

Organizzazione della Conferenza e stipula convenzioni con un costo di Euro 20.000,00

Azione 6

INTERVENTI DI INSERIMENTO ABITATIVO

Gli immigrati costituiscono oggi la parte più consistente dell'esclusione abitativa nella nostra Regione, essendo stata sinora prevalente una. con-

cezione dell'abitare inferiorizzato per gli stranieri, che contribuisce a creare barriere sociali e sentimenti di reciproca insoddisfazione all'interno delle comunità ospitanti. Gli enti locali sono i principali attori delle politiche di inserimento abitativo, e necessitano quindi di un approccio complessivo alla questione abitativa, ovvero di una pianificazione degli interventi e sperimentazione di nuovi modelli che prevedano, quando è opportuno, l'intervento di organizzazioni di terzo settore. Ci si propone con questo primo stanziamento di sperimentare una azione concertata di indirizzo e sostegno nei confronti dei Comuni e Province pugliesi, per la creazione di agenzie immobiliari sociali e la costituzione di fondi di rotazione e garanzia che favoriscano la locazione per i cittadini stranieri residenti, la mediazione tra migranti ed istituti bancari per facilitare l'acquisto della prima casa, il recupero e l'affitto a canoni sociali di strutture private e di proprietà pubblica in disuso.

La facilitazione dell'accesso alla casa per gli immigrati sarà oggetto nel prossimo esercizio finanziario di un intervento ben più consistente dello stanziamento previsto dal presente piano, anche attraverso il recupero e l'utilizzo delle economie di spesa dei fondi statali stanziati per interventi di questo genere dal 1998 al 2000 dal soppresso art. 45 della legge Turco-Napolitano. In particolare, attraverso queste Agenzie, con il reperimento sul mercato immobiliare di alloggi sfitti e la sublocazione degli stessi agli immigrati, si cercherà di sperimentare un modello alternativo di "albergo diffuso", anche e soprattutto per i lavoratori agricoli stagionali che in alcune aree della Regione (Tavoliere, Nord Barese, Brindisino) costituiscono una emergenza sociale e sanitaria da non sottovalutare, che ha già prodotto negli scorsi mesi le prime vittime.

Lo stanziamento previsto dal presente piano servirà ad avviare la costituzione delle Agenzie a livello provinciale, attraverso la stipula di accordi di programma, il cui schema viene riportato nell'ALLEGATO 4; i fondi saranno destinati in prevalenza a creare fondi di garanzia per la concessione di prestiti non onerosi per la copertura delle cauzioni di affitto, con una particolare attenzione per le istanze collegate ai ricongiungimenti familiari degli immigrati, che postulano la disponibilità per l'immigrato

lavoratore richiedente di strutture abitative idonee ad ospitare gli altri membri del gruppo familiare.

Finanziamento Accordi di Programma con Enti Locali con stanziamento di Euro 75.000,00

Azione 7 INIZIATIVE DI COMUNICAZIONE E DOCUMENTAZIONE

Si riserva una parte del fondo a disposizione per la realizzazione di iniziative di comunicazione all'interno del territorio regionale (prodotti grafici ed editoriali - prodotti audiovisivi 1 multimediali - iniziative seminariali / conferenze - partecipazione a fiere e manifestazioni - mass media), ed ancora per l'arricchimento delle fonti e della documentazione specializzata presso l'Ufficio Immigrazione (riviste, pubblicazioni specializzate, ecc.).

Gli interventi di comunicazione tenderanno ad assicurare la trasparenza e l'accessibilità ai programmi ed ai progetti dell'Amministrazione regionale da parte di un numero sempre più grande di soggetti potenzialmente interessati, attraverso un'adeguata ed elevata qualità delle informazioni.

La comunicazione vuole essere di sostegno alla realizzazione di più solidi rapporti con le comunità dei migranti, le organizzazioni no profit e le comunità locali, che sono riconosciute come legittime destinatarie degli interventi del piano.

Finanziamento iniziative con un costo di Euro 5.000,00

RIEPILOGO AZIONI E STANZIAMENTI

Azione 1	consulta regionale per l'immigrazione	Euro 10.000,00
Azione 2	forum - stati generali dell'immigrazione	Euro 20.000,00
Azione 3	segretariato tecnico migranti	Euro 50.000,00

Azione 4	centro di ricerca e formazione - studio di fattibilità	Euro 30.000,00
Azione 5	facilitazione delle rimesse-bancarizzazione degli immigrati	Euro 20.000,00
Azione 6	interventi di inserimento abitativo	Euro 75.000,00
Azione 7	iniziative di comunicazione e diffusione	Euro 5.000,00
TOTALE		Euro 210.000,00

COPERTURA FINANZIARIA L.R. 16.11.2001, n. 28 e s.m.i.

La copertura finanziaria alla spesa complessiva di Euro 210.000,00 derivante dal presente provvedimento è assicurata dalla Legge di Bilancio Regionale n. 25 del 29.12.2004 per Euro 10.000,00 nei fondi stanziati sul cap. 941035, e dalla L.R. n. 12 del 12.08.2005 Seconda variazione al bilancio di previsione per l'esercizio finanziario 2005 per Euro 200.000,00 nei fondi stanziati sul cap. 941040.

All'impegno di spesa provvederà il dirigente del Settore Politiche per le Migrazioni, con successivo atto da assumersi entro la data del 31/12/2005.

Il presente provvedimento rientra nella specifica competenza della Giunta regionale ai sensi dell'art. 4, comma 4, lettera k), della l.r. 7/1997 e s.m.i.;

L'Assessore relatore, sulla base delle risultanze istruttorie e delle motivazioni innanzi espresse, propone alla Giunta di approvare la presente proposta, comprensiva degli ALLEGATI 1 - 2 - 3 - 4 che ne costituiscono parte integrante e sostanziale

LA GIUNTA

Udita la relazione e la conseguente proposta dell'Assessore relatore;

Vista la sottoscrizione posta in calce al presente provvedimento dal Responsabile del Procedimento Amministrativo e dal dirigente del Settore Politiche per le Migrazioni;

A voti unanimi e palesi espressi nei modi di legge,

DELIBERA

per le motivazioni espresse in narrativa, che qui di seguito si intendono integralmente riportate

- di prendere atto di quanto indicato in premessa;
- di approvare le iniziative e le attività descritte in narrativa, che qui di seguito si intendono integralmente riportate, e gli ALLEGATI 1 - 2 - 3 - 4 che costituiscono parte integrante della presente Deliberazione;
- di approvare l'adesione, la partecipazione e il sostegno finanziario della Regione, nelle forme e nei modi indicati in premessa, che qui di seguito si intendono integralmente riportati, alle iniziative sopra dette;
- di dare atto che con determinazione del dirigente del Settore Politiche per le Migrazioni si provvederà, entro il 31/12/2005, ad effettuare l'impegno della spesa di Euro 210.000,00, risultante dalla totalità degli interventi finanziari previsti dal presente atto;
- di dare atto che con determinazioni del dirigente del Settore Politiche per le Migrazioni si provvederà alla pubblicazione dei bandi, stipula degli accordi di programma, di contratti e delle convenzioni relative agli interventi previsti dal presente provvedimento;
- di dare atto che con determinazioni del dirigente del Settore Politiche per le Migrazioni si provvederà con successivi e separati atti alla liquidazione dei contributi agli Enti Locali e delle spese di cui agli interventi previsti dal presente provvedimento;
- di disporre la pubblicazione del presente provvedimento nel Bollettino Ufficiale della Regione Puglia.

Il Segretario della Giunta
Dr. Romano Donno

Il Presidente della Giunta
On. Nichi Vendola

ALLEGATO 1

DISCIPLINARE PER LO SVOLGIMENTO DI UNO STAGE PRESSO IL SETTORE POLITICHE PER LE MIGRAZIONI – UFFICIO IMMIGRAZIONE TRA

la Regione Puglia (di seguito denominato Amministrazione)

E

... nato/a a ... il e domiciliatO/a in ... in ..., codice fiscale, ... per lo svolgimento di uno stage di affiancamento, con il compito di supporto alla programmazione regionale ed alle attività delle consulte e delle commissioni operanti in collegamento con il Settore Politiche per le Migrazioni – Ufficio Immigrazione

PREMESSO

- che la Regione Puglia – Assessorato alla Solidarietà – Settore Politiche per le Migrazioni, con atto Dirigenziale n. ... del ...in esecuzione della delibera G.R. n. ... del ha emesso il bando relativo alla realizzazione di stages di affiancamento, con la formazione di un lista di aspiranti tirocinanti presso l'Ufficio Immigrazione attraverso procedure di evidenza pubblica per titoli e colloqui ;
- che in tale ambito è stata formata una lista di candidati al tirocinio, sulla base delle domande validamente pervenute nei termini e nei modi fissati dal bando;
- che nell'ambito della suddetta lista è incluso/a il/la sig./ra ...;
- che l'Amministrazione ha individuato, nell'ambito della suddetta lista, il/la sig./ra... quale candidato/a idoneo/a a svolgere l'attività di stage

TUTTO CIO' PREMESSO

le Parti convengono quanto segue:

ART. 1

Oggetto dello stage

L'Amministrazione affida al/alla sig./ral'incarico di svolgere un tirocinio presso il Settore Politiche per le Migrazioni - Regione Puglia – nelle seguenti materie:

- raccolta dati, studio e documentazione del fenomeno migratorio sul territorio regionale
- allestimento di programmi e progetti a regia regionale
- monitoraggio e valutazione dei progetti e delle attività
- utilizzo di programmi comunitari
- assistenza tecnica agli Enti Locali
- attivazione di tavoli nazionali e partenariati internazionali
- individuazione, confronto e sperimentazione di *best practices* a livello regionale, nazionale e comunitario
- collegamento con le articolazioni del volontariato e dell'associazionismo delle comunità migranti
- mediazione culturale
- interpretariato

Il tirocinio non costituisce rapporto di lavoro né titolo per l'assunzione presso l'Amministrazione, come specificato nel bando.

Il responsabile del percorso formativo che, sovrintenderà e indirizzerà l'intera attività di tirocinio, assicurando le condizioni per il coinvolgimento del tirocinante nelle ordinarie attività d'ufficio, è il sig. ...;

L'Amministrazione rilascerà, a fine periodo, l'attestazione relativa al percorso formativo svolto.

ART. 2

Durata dello stage

L'impegno del tirocinante avrà la durata di 12 mesi a decorrere dal ...;

ART. 3

Corrispettivo

Al/la sig./raviene riconosciuta una borsa di studio pari a €. 1.750,00 mensili lordi.

La borsa di tirocinio sarà sottoposta ad imposizione fiscale in base alla normativa vigente. Resta a carico della regione Puglia, l'onere relativo al pagamento dei contributi per l'assicurazione contro gli infortuni sul lavoro dovuti all'INAIL, nonché al rimborso della polizza assicurativa per la responsabilità civile verso terzi, stipulata dal tirocinante con decorrenza dalla data di inizio del rapporto di tirocinio e di durata corrispondente a quella dell'incarico, la cui stipula è condizione per l'effettivo avvio dell'incarico di tirocinio. Le spese relative alla polizza assicurativa saranno rimborsate posticipatamente, su richiesta del tirocinante al Dirigente del settore Politiche per le Migrazioni, previa presentazione dei documenti giustificativi, contestualmente alla corresponsione della prima mensilità utile della borsa di tirocinio.

ART. 4

Riservatezza

Gli atti, le informazioni e ogni altra notizia di cui il tirocinante viene a conoscenza nello svolgimento dell'attività formativa rivestono carattere di riservatezza e impegnano il tirocinante a non darne diffusione, salvo esplicita autorizzazione.

L'impegno a non divulgare notizie ed informazioni, inerenti alle attività oggetto dell'impegno assunto, sussiste anche dopo la scadenza o la cessazione, per qualsiasi motivo, dell'incarico.

ART. 5

Risoluzione del rapporto di stage

L'Amministrazione si riserva, in caso di gravi e persistenti inadempimenti del tirocinante, di risolvere – previa formale contestazione – il rapporto di tirocinio.

L'eventuale interruzione volontaria del tirocinante del percorso formativo, di cui al presente incarico, deve essere comunicata all'Amministrazione con congruo anticipo e non dà diritto al rilascio dell'attestazione, di cui al precedente art.1, se il periodo di tirocinio svolto è inferiore ai sei mesi.

IL DIRIGENTE DEL SETTORE POLITICHE PER LE MIGRAZIONI

FIRMA PER ACCETTAZIONE DELL'INCARICO:

Bari, li _____

ALLEGATO 2

CONVENZIONE

Con la presente privata scrittura da valersi per ogni ragione
fra

la Regione Puglia.... con sede inC.F./ P. IVA, rappresentata dal
....., nato a,

e

l' Organizzazione Internazionale per le Migrazioni (OIM) con sede a Roma, via
Nomentana 62, C.F. 96016160580, rappresentata da ..., in qualità di ..., nato a ..., il ...
(C.F. ...)

Premesso

che lo statuto e la legislazione della Regione Puglia attribuiscono alla stessa la
realizzazione di iniziative in favore degli immigrati residenti sul territorio regionale

che l'OIM, attraverso l'Unità Psicosociale e di Integrazione Culturale svolge attività di
ricerca e intervento mirate a promuovere il benessere psicosociale degli individui, delle
famiglie e delle comunità migranti

si conviene quanto segue:

1. OGGETTO

L' OIM si impegna a realizzare lo studio di fattibilità di un Centro Studi e Formazione
basato in Puglia, con vocazione internazionale, che offrirà un servizio di monitoraggio e
aggiornamento dei dati sulle migrazioni nel Mediterraneo ed attività di formazione rivolte
ad operatori locali, italiani e stranieri, impegnati a vari livelli nella gestione delle migrazioni
e dei loro effetti di breve e lungo periodo, i cui contenuti sono così specificati:

lo studio di fattibilità sarà condotto attraverso la metodologia RAP (Rapid Appraisal
Procedure) che consente in tempi ragionevolmente brevi, di individuare bisogni e risorse
per raggiungere gli obiettivi attesi. Attraverso questo studio sarà possibile:

1. costruire una mappa delle risorse, sia attive che potenziali, presenti in Puglia
nell'area tematica delle migrazioni;
2. contestualizzare la mappa di cui al punto 1 nella rete internazionale di risorse e di
centri con i quali l'Organizzazione Internazionale per le Migrazioni è in contatto e
collabora;
3. ipotizzare un piano di lavoro a medio e lungo termine, attraverso il quale portare a
regime di sostenibilità il Centro.

2. CORRISPETTIVO

Il corrispettivo complessivo pattuito per le attività di cui all'art. 1 è di euro 30.000,00, IVA compresa. La Regione Puglia si impegna a corrispondere tale somma a mezzo bonifico bancario sul c/c intestato a ... N. _____.

Secondo le seguenti modalità:

- il 40% alla firma della convenzione
- il 30% alla consegna del rapporto ad interim, entro il 15-06-2006
- il 30% alla consegna del rapporto finale

3. DURATA

La presente convenzione si riferisce al periodo compreso dal ... al 30-12-2006 .

4. CONSEGNA DELL'OPERA

L' OIM si impegna a fornire entro il 15-6-2006 un rapporto preliminare di ricerca ed entro il 30-12-2006 il rapporto finale sulla ricerca a campione presso gli immigrati, e sull'analisi dei servizi bancari dedicati alla clientela immigrata sul territorio regionale, per la facilitazione del loro accesso ai servizi bancari e creditizi.

5. RISOLUZIONE DELLA CONVENZIONE

Il trasferimento di fondi di cui all'art. 2 della presente convenzione potrà essere revocato qualora l'OIM senza giustificato motivo, adempia in ritardo o in modo non conforme alle azioni previste, ovvero non adempia alle prestazioni previste nonostante la diffida della Regione alla regolare esecuzione degli impegni assunti.

Il presente atto di convenzione potrà essere risolto nel caso che l'OIM dichiari di trovarsi nell'impossibilità di attendere all'espletamento degli interventi, salvo rendicontazione delle somme utilizzate e semprecché il lavoro svolto, a giudizio insindacabile della Regione, abbia una utilità tecnicamente apprezzabile, relativamente agli obiettivi della convenzione. Tale dichiarazione deve avvenire con immediata comunicazione all'Assessorato alla Solidarietà della Regione Puglia.

6. CONTROVERSIE

1. Qualora insorgessero questioni relative all'interpretazioni o all'esecuzione del presente disciplinare, le parti si impegnano a perseguire la soluzione in via amministrativa, preliminarmente rispetto alla proposizione di azioni giudiziali. In caso di contraddizioni tra le disposizioni contenute nella suddetta documentazione e quelle del presente atto si applicano queste ultime.

Le controversie non risolvibili in via amministrativa verranno devolute al Foro di Bari.

7. SPESE

Tutte le spese relative alla presente convenzione (bolli, registrazioni, diritti, ecc.) nessuna esclusa ed eccettuata, restano a totale carico dell'Organizzazione ... senza diritto di rivalsa.

Ai fini fiscali si dichiara che i lavori di cui alla presente convenzione sono soggetti al pagamento dell'iva

8. DISPOSIZIONI FINALI

Per tutto quanto non previsto dal presente disciplinare le parti fanno espresso riferimento alle norme del Codice Civile

Letto, confermato e sottoscritto in 4 esemplari ad un unico effetto .

Bari li

REGIONE PUGLIA

L'ORGANIZZAZIONE....-

ALLEGATO 3

CONVENZIONE

Con la presente privata scrittura da valersi per ogni ragione
fra

la Regione Puglia... con sede inC.F./ P. IVA, rappresentata dal
....., nato a,

e

l' Organizzazione ... con sede a ..., C.F. ..., rappresentata da ..., in qualità di ..., nato a
..., il ... (C.F. ...)

Premesso

che lo statuto e la legislazione della Regione Puglia attribuiscono alla stessa la
realizzazione di iniziative in favore degli immigrati residenti sul territorio regionale

che l' Organizzazione ..., svolge attività di ricerca e intervento mirate a promuovere il
miglioramento delle condizioni di vita degli immigrati residenti, attraverso la facilitazione
del loro accesso ai servizi bancari e creditizi

si conviene quanto segue:

1. OGGETTO

*l' Organizzazione ... si impegna a progettare, coordinare e realizzare: una ricerca di tipo
qualitativo a campione presso gli immigrati, con l'analisi dei servizi bancari dedicati alla
clientela immigrata sul territorio regionale, i cui contenuti sono così specificati:*

1. *Una ricerca a campione, mediante la somministrazione di un questionario e la
successiva elaborazione dei dati, nell'ambito delle principali comunità di migranti residenti
in Regione avente ad oggetto le caratteristiche economico – finanziarie degli immigrati, la
loro propensione al trasferimento delle rimesse e le modalità di effettuazione dello stesso.
A titolo indicativo i questionari saranno somministrati ad un campione di circa 500
immigrati rappresentativi delle comunità migranti sotto il profilo della zona di residenza nel
territorio pugliese, del sesso, dell'età e, se possibile, delle caratteristiche socio –
economiche. La scelta del campione avverrà sulla base di informazioni messe a
disposizione dalla Regione Puglia.*

- a) Definizione del campione
- b) Strutturazione del questionario
- c) Somministrazione del questionario: questa attività specifica verrà svolta da mediatori culturali appartenenti alle associazioni di immigrati presenti nel territorio.

d) Analisi dei dati

2. Un'analisi dei servizi bancari dedicati alla clientela immigrata presso gli istituti di credito presenti in regione dalla quale emergano, tra gli altri elementi, in particolare le condizioni applicate al trasferimento delle rimesse verso i territori di provenienza e l'interesse / disponibilità all'implementazione di un sistema dedicato al trasferimento delle rimesse a mezzo di un rapporto diretto con le controparti finanziarie (banche ed istituzioni di microfinanza) nei paesi di provenienza.

- a) Acquisizione dei dati relativi a tutti gli istituti di credito presenti nel territorio regionale
- b) Interviste ai rappresentanti (individuati sulla base della competenza in merito al servizio verso la clientela immigrata) degli istituti di credito ritenuti maggiormente significativi sia sotto il profilo della presenza territoriale che della "significatività" del rapporto attuale con la clientela immigrata.
- c) Definizione di un rapporto dal quale emerga, oltre agli elementi citati nei precedenti punti, anche l'individuazione di una serie di istituti di credito interessati all'implementazione di un apposito meccanismo di trasferimento delle rimesse.

2. CORRISPETTIVO

Il corrispettivo complessivo pattuito per le attività di cui all'art. 1 è di euro..., IVA compresa. La Regione Puglia si impegna a corrispondere tale somma a mezzo bonifico bancario sul c/c intestato a ... N. _____.

Secondo le seguenti modalità:

- il 40% alla firma della convenzione
- il 30% alla consegna del rapporto ad interim, entro il 15-06-2006
- il 30% alla consegna del rapporto finale

3. DURATA

La presente convenzione si riferisce al periodo compreso dal ... al 30-12-2006 .

4. CONSEGNA DELL'OPERA

L' Organizzazione... si impegna a fornire entro il 15-6-2006 un rapporto preliminare di ricerca ed entro il 30-12-2006 il rapporto finale sulla ricerca a campione presso gli immigrati, e sull'analisi dei servizi bancari dedicati alla clientela immigrata sul territorio regionale, per la facilitazione del loro accesso ai servizi bancari e creditizi.

5. RISOLUZIONE DELLA CONVENZIONE

Il trasferimento di fondi di cui all'art. 2 della presente convenzione potrà essere revocato qualora l'OIM, senza giustificato motivo, adempia in ritardo o in modo non conforme alle azioni previste, ovvero non adempia alle prestazioni previste nonostante la diffida della Regione alla regolare esecuzione degli impegni assunti.

Il presente atto di convenzione potrà essere risolto nel caso che l'OIM dichiari di trovarsi nell'impossibilità di attendere all'espletamento degli interventi, salvo rendicontazione delle somme utilizzate e sempreché il lavoro svolto, a giudizio insindacabile della Regione, abbia una utilità tecnicamente apprezzabile, relativamente agli obiettivi della convenzione. Tale dichiarazione deve avvenire con immediata comunicazione all'Assessorato alla Solidarietà della Regione Puglia.

6. CONTROVERSIE

1. Qualora insorgessero questioni relative all'interpretazioni o all'esecuzione del presente disciplinare, le parti si impegnano a perseguire la soluzione in via amministrativa, preliminarmente rispetto alla proposizione di azioni giudiziali. In caso di contraddizioni tra le disposizioni contenute nella suddetta documentazione e quelle del presente atto si applicano queste ultime.

Le controversie non risolubili in via amministrativa verranno devolute al Foro di Bari.

7. SPESE

Tutte le spese relative alla presente convenzione (bolli, registrazioni, diritti, ecc.) nessuna esclusa ed eccettuata, restano a totale carico dell'Organizzazione ... senza diritto di rivalsa.

Ai fini fiscali si dichiara che i lavori di cui alla presente convenzione sono soggetti al pagamento dell'iva

8. DISPOSIZIONI FINALI

Per tutto quanto non previsto dal presente disciplinare le parti fanno espresso riferimento alle norme del Codice Civile

Letto, confermato e sottoscritto in 4 esemplari ad un unico effetto .

Bari li

REGIONE PUGLIA

L'ORGANIZZAZIONE

ALLEGATO 4**ACCORDO DI PROGRAMMA**

per la sperimentazione di agenzie immobiliari sociali e la costituzione di fondi di rotazione e garanzia che favoriscano l'accesso alla abitazione ai cittadini stranieri residenti

tra

Regione Puglia
Provincia di
Comuni di

il giorno dell'anno 2005 il Presidente della Regione Puglia, il Presidente della Provincia di i Sindaci dei Comuni di

PREMESSO che

Con deliberazione di Giunta regionale n. del 2005 è stato approvato un quadro progettuale che prevede la sperimentazione di buone pratiche nel settore immigrazione, in particolare per quanto attiene l'accesso alle abitazioni, nella prospettiva di favorire l'integrazione dei lavoratori extracomunitari e famiglie, per contrastare i fenomeni che pregiudicano alla base una civile convivenza con i portatori di diverse culture e promuovere nuove forme di cittadinanza;

SI CONVIENE QUANTO SEGUE**Art.1**

La premessa e la convenzione citata in premessa sono parte integrante del presente accordo di programma e costituiscono i presupposti su cui si fonda il consenso delle parti.

Art.2

Gli Enti sottoscrittori si impegnano a dare validità al presente accordo di programma nei termini e con le modalità previste dal quadro progettuale approvato con delibera di Giunta Regionale.

Art.3

L'area di intervento del quadro progettuale è riconducibile al sostegno dell'accesso all'alloggio da parte degli immigrati residenti sul territorio dei Comuni e della Provincia, con particolare riferimento alla facilitazione dei ricongiungimenti familiari degli immigrati.

Art.4

Le azioni definite in attuazione dell'accordo di programma sono:

creazione di una agenzia immobiliare sociale operante sul territorio provinciale attraverso:

- costituzione di fondi di rotazione e garanzia che favoriscano la locazione per i cittadini stranieri residenti,
- mediazione tra migranti ed istituti bancari per facilitare l'acquisto della prima casa,
- recupero e affitto a canoni sociali di strutture private e di proprietà pubblica in disuso;
- concessione di prestiti non onerosi per la copertura delle cauzioni di

affitto Soggetto titolare: Provincia di _____ e Comuni di _____

Soggetto gestore: Agenzia di _____

I soggetti titolari avviano la costituzione e la regolamentazione dell'Agenzia, coordinano la realizzazione dei relativi progetti assicurando il coinvolgimento delle parti sociali tramite l'istituzione di appositi tavoli di concertazione.

Il soggetto gestore è responsabile a tutti gli effetti della organizzazione e della realizzazione dei progetti.

Art.5

La Regione Puglia realizzerà in modo diretto azioni così individuate:

- stanziamento di fondi per l'avvio delle agenzie immobiliari sociali e dei fondi di rotazione;
- predisposizione di linee guida atte a mutuare indicazioni dalle buone prassi che si sono registrate in questo genere di interventi;
- predisposizione di iniziative di comunicazione per garantire agli utenti informazioni sui diritti di cittadinanza e sui percorsi di accesso ai servizi del territorio.

Art.6

La Regione Puglia svolge una funzione di raccordo organizzativo tra i livelli istituzionali realizzando attività di accompagnamento, monitoraggio e di verifica complessiva dell'impianto progettuale, ponendo in essere anche studi sulla fenomenologia connessa.

Inoltre, la Regione Puglia promuove e coordina gli interventi di informazione e comunicazione relativi al quadro progettuale

Art.7

Per la realizzazione del quadro progettuale approvato con deliberazione di Giunta regionale

n _____ del _____ sono messe a disposizione del Progetto risorse per Euro _____ e sono attivati interventi di cofinanziamento per complessivi Euro _____ come di seguito specificati:

- la Provincia di _____ sostiene interventi di cofinanziamento per Euro _____
- il Comune di _____ sostiene interventi di cofinanziamento per Euro _____
- il Comune di _____ sostiene interventi di cofinanziamento per Euro _____
- il Comune di _____ sostiene interventi di cofinanziamento per Euro _____

Gli Enti Locali succitati trasferiranno gli importi di cui sopra alla costituenda Agenzia Immobiliare Sociale.

Gli impegni sono assunti con riferimento all'esercizio finanziario 2005.

Art.8

La Regione Puglia provvederà alla assegnazione alla Agenzia _____ una volta costituita _____ delle somme determinate dalla delibera di Giunta regionale n _____ del 2005 e dai successivi atti di finanziamento della sperimentazione, assicurando l'erogazione delle stesse in corrispondenza della realizzazione progettuale dei

piani operativi presentati allo staff di cui all'art. 9 che ne curerà la relativa valutazione.

Art.9

Presso la Regione Puglia, in quanto referente del quadro progettuale, è costituito uno staff di coordinamento operativo composto da rappresentanti di ognuno dei sottoscrittori del presente protocollo d'intesa.

Tale staff fornisce ai soggetti che hanno sottoscritto il presente accordo di programma, almeno trimestralmente, un report sullo stato di attuazione dei progetti.

Art. IO

Il presente accordo ha validità fino al 31.12.2006.

Art. II

Ciascun soggetto sottoscrittore del presente accordo di programma, nello svolgimento delle attività di propria competenza, si impegna:

- a rispettare i termini concordati;
a conferire per il progetto le quote di cofinanziamento previste dall'art. 7 del presente protocollo;
- ad attuare ed utilizzare appieno e nei tempi succitati tutte le risorse finanziarie individuate per la realizzazione dei progetti;
- a rimuovere ogni ostacolo procedurale in ogni fase di attuazione del presente accordo di programma

Il presente accordo di programma è vincolante per i soggetti sottoscrittori. Art. 12

Il presente accordo di programma è composto di n. 12 articoli, compreso il presente.

Regione Puglia _____

Provincia di _____

Comuni di _____

DELIBERAZIONE DELLA GIUNTA REGIONALE 6 dicembre 2005, n. 1807

Art. 1 legge 362 dell'8.1.1991. Revisione pianta organica biennio 2001/02 delle farmacie del comune di Bitonto (Ba) nel territorio della ASL BA/4. Richiesta pubblicazione.

L'Assessore alle politiche della Salute, sulla base dell'istruttoria espletata dall'Ufficio n. 3, confermata dal Dirigente dello stesso Ufficio e dal Dirigente del Settore Assistenza Territoriale Prevenzione, riferisce:

L'art. 22 della L.R. n. 36/84 nel testo sostituito dall'art. 6 della L.R. n. 17 del 30 aprile 1990, disciplina le procedure per la definizione delle piante organiche delle farmacie dei comuni, da formulare secondo le disposizioni di cui alla legge n. 475 del 2 aprile 1968, ogni anno pari per ciascun biennio.

La legge 8.11.91 n. 362 art. 1, prevede l'istituzione di una farmacia ogni 5.000 abitanti nei comuni con popolazione fino a 12.500 abitanti ed una farmacia ogni 4.000 negli altri comuni, non tenendo conto dell'eccedenza numerica se non superiore al 50% dei parametri suddetti.

La Giunta regionale con provvedimento n. 808 del 3.6.2004 ha approvato la revisione della pianta organica delle farmacie dei Comuni nel territorio della ASL BA/4 per il biennio 2001/02, escluso il comune di Bitonto, in quanto per lo stesso comune, a causa dell'impugnazione di vari provvedimenti di revisione di P.O. con precedente provvedimento di autotutela n. 775 del 25.05.2004, sono state revocate parzialmente, le precedenti deliberazioni di G.R. di revisione P.O. farmacie per i bienni 1983/84, 1985/86, 1987/88, 1989/90, 1995/96.

Per le motivazioni su esposte, per i bienni 1991/92, 1993/94, 1997/98, 1999/00, non è stato proposto alla Giunta regionale alcun schema di provvedimento di revisione di pianta organica per detto comune.

L'Assessorato con nota prot. n. 24/20974/6 del 5.7.2004, nel notificare il succitato provvedimento

di autotutela al Direttore Generale della ASL BA/4, ha chiesto, per il comune di Bitonto, di adottare analogo atto di revoca delle proprie proposte di revisioni delle piante organiche e di formulare idonea proposta di P.O. per il biennio 2001/02.

Il Direttore Generale della ASL BA/4 con provvedimento n. 457 del 07.03.2005, acquisiti i pareri favorevoli dell'Ordine dei farmacisti della provincia di Bari e del Comune di Bitonto, come dichiarato sul proprio provvedimento, ha revocato le revisioni di piante organiche per i bienni 1983/84, 1985/86, 1987/88, 1989/90, 1995/96 ed ha proposto la revisione della pianta organica delle farmacie dello stesso Comune per i bienni 2001/02 e 2003/04.

In considerazione della delibera di Giunta Regionale n. 808/04 e al fine di adottare un unico provvedimento di approvazione della pianta organica delle farmacie dei comuni ricadenti nella ASL BA/4 per il biennio 2003/04, si ritiene opportuno con il presente schema di provvedimento prendere in considerazione, per il Comune, il solo biennio 2001/02, come di seguito:

Abitanti al 31 dicembre 2001 n. 56.584

Farmacie previste ai sensi art. 1 Legge 362/91
(56.584 : 4.000) = 14,1

pertanto 14

Farmacie esistenti in P.O. e funzionanti n. 11

Farmacie da istituire n. 3

Pertanto, considerato che per il biennio 2001/2002 le sedi previste, ai sensi di quanto disposto dalla Legge 362/91, sono 14 (quattordici), Il Direttore Generale della Azienda USL BA/4 con il su menzionato provvedimento n. 457/05, acquisiti i pareri positivi sia da parte dell'Ordine dei farmacisti della provincia di Bari che del Comune di Bitonto, ha proposto l'istituzione di numero tre sedi farmaceutiche riportando le delimitazione di tutte le 14 sedi farmaceutiche del comune, come di seguito:

Sede farmaceutica n. 1 - Farmacia dr. Oronzo Vacca - abitanti n. 2.239 Delimitata dagli assi stradali di:

P.zza Marconi, P.zza Cavour - Via Sedile - Via Arco Santo - Via Amedeo - Vico San Paolo - Via

Saponieri - Via N. Pianelli - Vico Storto - Corte Lucertola - Via S. Giorgio - Via Cantù - Via GA. De Ilderis - Tratto di Via Matteotti - Via A. Manzoni - Via Cioffrese - Via P. Martucci Zecca - Tratto di Via Garibaldi - Tratto di via 24 maggio P.zza Partigiani D'Italia - C.so V. Emanuele - P.zza Moro - P.zza Marconi.

Sede farmaceutica n. 2 - Farmacia dr.ssa Anna Saracino - abitanti n. 6.544

Delimitata dagli assi stradali di:

Via Amm. Vacca d aperta campagna - P.zza della Noce - Via Matteotti - Via De Ilderis - Via Cantù - Via S. Giorgio - Corte Lucertola - Vico Storto - Via N. Pianelli - Via Saponieri - Via S. Rocco - Via Le Vergini - Via Porta Robustina - Via Solforino e suo prolungamento ideale più breve sino ad aperta campagna attraversando Via Pignonica e Via Chiancarrello.

Sede farmaceutica n. 3 - Farmacia dr. Giacinto dei Sole - abitanti n. 6.766

Delimitata dagli assi stradali di:

Via Ten. Speranza da aperta campagna - Via Larovere - tratto di Via Gen. Pianelli tratto di Via c. Battisti attraversando Via Crocifisso - Via Borgo san Francesco - Via Traetta - Via Vecchia Cappuccini - Via Burrone e suo prolungamento ideale sino ad aperta campagna.

Sede farmaceutica n. 4 - Farmacia Eredi dr. Angelo Vacca - abitanti n. 4.740

Delimitata dagli assi stradali di:

Via Palo da aperta campagna - P.zza Maria Cristina di Savoia - Via Galilei - P.zza Castello - Via Volta - P.zza Marconi - P.zza Cavour - Via Sedile - Via Arco Pinto - Via Amedeo - Vico S. Paolo - Via Saponieri - Via S. Rocco - Via Le Vergini - Tratto di via Porta Robustina - Via Solforino e suo prolungamento ideale più breve sino ad aperta campagna attraversando via Pignonica e Via Chiancarrello.

Sede farmaceutica n. 5 - Farmacia dr.ssa Mariangelo de Pinto - abitanti n. 3.172

Delimitata dagli assi stradali di:

Via Modugno da aperta campagna - Via Burrone - Via vecchia Cappuccini - Via T. Traetta - Via borgo San Francesco - Via Crocifisso - Via F. Petrarca -

Via Settembrini - P.zza A. Moro P.zza G. Marconi - Via A. Volta P.zza Castello - Via G. Galileo P.zza M.C. di Savoia - Via Paio sino ad aperta campagna.

Sede farmaceutica n. 6 - Farniacia dr. Pasquale Donadio - abitanti n. 1.931

Delimitata dagli assi stradali di:

P.zza Partigiani d'Italia - Via 4 Novembre - Via C. Battisti - Via Crocifisso - Via F. Petrarca - Via Settembrini - C.so Vittorio Emanuele - P.zza Partigiani D'Italia.

Sede farmaceutica n. 7 - Farmacia dr.ssa Elisa de Palo - abitanti n. 3.214

Delimitata dagli assi stradali di:

P.zza dei Partigiani d'Italia - Via 24 Maggio - Tratto di Via Garibaldi - Via Martucci Zecca - Via della Repubblica - P.zza 26 Maggio 1743 - prima traversa Santuario Via B. Croce - Tratto di Via Gallo sino a Via Vittorio - tratto di Via Durazzo sino a Via De Gasperi - Via De Gasperi sino a V.le Giovanni XXIII - tratto di V.le Giovanni XXIII sino a P.zza dei Partigiani D'Italia.

Sede farmaceutica n. 8 - Farmacia dr. Vincenzo de Palo (Modificata) - abitanti n. 5.294

Delimitata dagli assi stradali di

Via Giovinazzo (S.P. Bitonto - Giovinazzo) da aperta campagna - Via De Capua Via Ambrosi - Via M. Zecca - tratto di Via B. Croce sino a prima Traversa Santuario P.zza 26 Maggio - Via della Repubblica sino ad incrocio con Via Cioffrese - Via Cioffrese con incrocio con Via Manzoni - Via Manzoni con incrocio Via Leopardi con incrocio con Via Mazzini - Via Mazzini con incrocio con Via Matteotti - P.zza D'Aragona sino ad incrocio con Via Scoppio - strada Bitonto - Molfetta fino ad aperta campagna.

Sede farmaceutica n. 9 - Farmacia dr.ssa Longo Donadio - abitanti n. 5.576

Delimitata dagli assi stradali di:

Via Amm. Vacca da aperta campagna - P.zza della Noce - Tratto di Via Matteotti Via A. Manzoni - Via G. Leopardi - Via G. Mazzini - Via G. Matteotti - P.zza D'Aragona - Via Senatore Angelini - Strada provinciale Bitonto-Molfetta sino ad aperta campagna.

Sede farmaceutica n. 10 Farmacia dr. Oronzo Valente - abitanti n. 2.525

Frazione Palombaio - comprende l'intero abitato della frazione.

Sede farmaceutica n. 11 Farmacia dr. Francesco Centrone - abitanti n. 2.108

Frazione Mariotto - Comprende l'intero abitato della frazione.

Sede n. 12 Farmacia istituenda - abitanti n. 3.511

Delimitata dagli assi stradali di:

Via Giovinazzo da aperta campagna sino ad incrocio con Via De Capua - Tratto Via De Capua sino incrocio con Viale Ambrosi ~ Viale Ambrosi con angolo via Zecca Tratto di via Zecca con Via Benedetto Croce - Via B. Croce fino incrocio con Via Gallo tratto di Via Gallo con Via De Vittorio - Via De Vittorio incrocio con Via Durazzo - tratto di Via Durazzo sino a Via De Gasperi - Via De Gasperi incrocio con viale Giovanni XXIII sino ad aperta campagna 1 S.S. Santo Spirito - Foggia

Sede n. 13 Farmacia istituenda - abitanti n. 3.516

Delimitata dagli assi stradali di:

Via Candele palese da aperta campagna - Via Togliatti - Via 4 Novembre - P.zza partigiani D'Italia - Viale Giovanni XXIII e suo prolungamento sino ad aperta campagna.

Sede n. 14 Farmacia istituenda - abitanti n. 5.233

Delimitata dagli assi stradali di:

Via Candele Palese da aperta campagna - Via Togliatti - via 4 Novembre - Via C. Battisti - Via Gen. Pianelli - Via Larovere - Via Ten. Speranza e suo prolungamento sino ad aperta campagna.

Pertanto, alla luce di quanto su esposto, si propone:

- di approvare, in base ai dati ISTAT e dal rapporto farmacie/abitanti previsto dalla normativa vigente, la pianta organica delle farmacie esistenti del comune di Bitonto, ASL BA/4, per il biennio 2001/02;
- di approvare l'istituzione di n. 3 nuove sedi farmaceutiche e precisamente la sede n. 12, 13 e 14;

- di approvare la delimitazione delle 14 zone farmaceutiche del comune di Bitonto, con i limiti territoriali sopra specificati;

COPERTURA FINANZIARIA

Il presente provvedimento non comporta adempimenti contabili stante la natura di atto autorizzativo. La spese derivante dal presente atto rientra nei limiti del fondo F.S.R., ovvero delle ulteriori correlate assegnazioni statali a destinazione vincolata da assegnare a ciascuna Azienda Sanitaria Regionale.

Il Dirigente f.f. dell'ufficio n. 3
Dr. Pietro Leoci

L'Assessore relatore sulla base delle risultanze istruttorie propone alla Giunta l'adozione del conseguente atto finale di specifica competenza della Giunta Regionale, così come puntualmente definito dall'art. 4, comma 4, lettera d), della L.R. n. 7/97.

LA GIUNTA

- Udita la relazione e la conseguente proposta dell'Assessore;
- Viste le sottoscrizioni poste in calce al presente provvedimento dal responsabile del procedimento, dal Dirigente dell'Ufficio e dal Dirigente del Settore;

A voti unanimi espressi nei modi di legge

DELIBERA

Per i motivi in premessa specificati, che di seguito si intendono integralmente riportati:

- di approvare, in base ai dati ISTAT e dal rapporto farmacie/abitanti previsto dalla normativa vigente, la pianta organica delle farmacie esistenti del comune di Bitonto, ASL BA/4, per il biennio 2001/02;
- di approvare l'istituzione di n. 3 nuove sedi farmaceutiche e precisamente la sede n. 12, 13 e 14

- di approvare la delimitazione delle 14 zone farmaceutiche del comune di Bitonto, con i limiti territoriali di seguito specificati;

Sede farmaceutica n. 1 - Farmacia dr. Oronzo Vacca - abitanti n. 2.239

Delimitata dagli assi stradali di:

P.zza Marconi, P.zza Cavour - Via Sedile - Via Arco Santo - Via Amedeo - Vico San Paolo - Via Saponieri ~ Via N. Pianelli - Vico Storto - Corte Lucertola ~ Via S. Giorgio - Via Cantù - Via GA. De Ilderis - Tratto di Via Matteotti - Via A. Manzoni - Via Cioffrese - Via P. Martucci Zecca - Tratto di Via Garibaldi - Tratto di via 24 maggio - P.zza Partigiani D'italia - C.so V. Emanuele - P.zza Moro - P.zza Marconi.

Sede farmaceutica n. 2 - Farmacia dr.ssa Anna Saracino - abitanti n. 6.544

Delimitata dagli assi stradali di:

Via Amm. Vacca d aperta campagna - P.zza della Noce - Via Matteotti - Via De Ilderis - Via Cantù - Via S. Giorgio - Corte Lucertola - Vico Storto - Via N. Pianelli - Via Saponieri - Via S. Rocco - Via Le Vergini - Via Porta Robustina ~ Via Solforino e suo prolungamento ideale più breve sino ad aperta campagna attraversando Via Piglionica e Via Chiancarello.

Sede farmaceutica n. 3 - Farmacia dr. Giacinto del Sole - abitanti n. 6.766

Delimitata dagli assi stradali di:

Via Ten. Speranza da aperta campagna - Via Larovere - tratto di Via Gen. Planelli - tratto di Via c. Battisti attraversando Via Crocifisso - Via Borgo san Francesco - Via Traetta - Via Vecchia Cappuccini ~ Via Burrone e suo prolungamento ideale sino ad aperta campagna.

Sede farmaceutica n. 4 - Farmacia Eredi dr. Angelo Vacca - abitanti n. 4.740

Delimitata dagli assi stradali di:

Via Paio da aperta campagna - P.zza Maria Cristina di Savoia - Via Galilei - P.zza Castello Via Volta- P.zza Marconi - P.zza Cavour - Via Sedile - Via Arco Pinto - Via Amedeo - Vico S. Paolo - Via Saponieri - Via S. Rocco - Via Le Vergini - Tratto di via Porta Robustina - Via Solforino e suo prolunga-

mento ideale più breve sino ad aperta campagna attraversando via Piglionica e Via Chiancarello.

Sede farmaceutica n. 5 - Farmacia dr.ssa Mariangelo de Pinto - abitanti n. 3.172

Delimitata dagli assi stradali di:

Via Modugno da aperta campagna - Via Burrone - Via vecchia Cappuccini - Via T. Traetta Via borgo San Francesco - Via Crocifisso - Via F. Petrarca - Via Settembrini - P.zza A. Moro P.zza G. Marconi - Via A. Volta P.zza Castello - Via G. Galileo - P.zza M.C. di Savoia - Via Paio sino ad aperta campagna.

Sede farmaceutica n. 6 - Farmacia dr. Pasquale Donadio - abitanti n. 1.931

Delimitata dagli assi stradali di:

P.zza Partigiani d'Italia - Via 4 Novembre - Via C. Battisti - Via Crocifisso - Via F: Petrarca Via Settembrini C.so Vittorio Emanuele - P.zza Partigiani D'italia.

Sede farmaceutica n. 7 - Farmacia dr.ssa Elisa de Paio - abitanti n. 3.214

Delimitata dagli assi stradali di:

P.zza dei Partigiani d'Italia - Via 24 Maggio - Tratto di Via Garibaldi - Via Martucci Zecca - Via della Repubblica - P.zza 26 Maggio 1743 - prima traversa Santuario - Via B. Croce - Tratto di Via Gallo sino a Via Vittorio - tratto di Via Durazzo sino a Via De Gasperi - Via De Gasperi sino a V.le Giovanni XXIII - tratto di V.le Giovanni XXIII sino a P.zza dei Partigiani D'Italia.

Sede farmaceutica n. 8 - Farmacia dr. Vincenzo de Paio (Modificata) - abitanti n. 5.294

Delimitata dagli assi stradali di:

Via Giovinazzo (S.P. Bitonto - Giovinazzo) da aperta campagna - Via De Capua - Via Ambrosi - Via M. Zecca - tratto di Via B. Croce sino a prima Traversa Santuario - P.zza 26 Maggio - Via della Repubblica sino ad incrocio con Via Cioffrese - Via Cioffrese con incrocio con Via Manzoni - Via Manzoni con incrocio Via Leopardi con incrocio con Via Mazzini - Via Mazzini con incrocio con Via Matteotti - P.zza D'Aragona sino ad incrocio con Via Scoppio - strada Bitonto - Molfetta fino ad aperta campagna.

Sede farmaceutica n. 9 - Farmacia dr.ssa Longo Donadio - abitanti n. 5.576

Delimitata dagli assi stradali di:

Via Amm. Vacca da aperta campagna - P.zza della Noce - Tratto di Via Matteotti - Via A. Manzoni - Via G. Leopardi - Via G. Mazzini - Via G. Matteotti - P.zza D'Aragona - Via Senatore Angelini - Strada provinciale Bitonto-Molfetta sino ad aperta campagna.

Sede farmaceutica n. 10 Farmacia dr. Oronzo Valente - abitanti n. 2.525

Frazione Palombaio - comprende l'intero abitato della frazione.

Sede farmaceutica n. 11 Farmacia dr. Francesco Centrone - abitanti n. 2.108

Frazione Mariotto - Comprende l'intero abitato della frazione.

Sede n. 12 Farmacia istituenda - abitanti n. 3.511

Delimitata dagli assi stradali di:

Via Giovinazzo da aperta campagna sino ad incrocio con Via De Capua - Tratto Via De Capua sino incrocio con Viale Ambrosi - Viale Ambrosi con angolo via Zecca - Tratto di via Zecca con Via Benedetto Croce - Via B. Croce fino incrocio con Via Gallo - tratto di Via Gallo con Via De Vittorio - Via De Vittorio incrocio con Via Durazzo - tratto di Via Durazzo sino a Via De Gasperi - Via De Gasperi incrocio con viale Giovanni XXIII sino ad aperta campagna 1 S.S. Santo Spirito Foggia).

Sede n. 13 Farmacia istituenda - abitanti n. 3.516

Delimitata dagli assi stradali di:

Via Candele palese da aperta campagna - Via Togliatti - Via 4 Novembre - P.zza partigiani D'Italia - Viale Giovanni XXIII e suo prolungamento sino ad aperta campagna.

Sede n. 14 Farmacia istituenda - abitanti n. 5.233

Delimitata dagli assi stradali di:

Via Candele Palese da aperta campagna - Via Togliatti - via 4 Novembre - Via C. Battisti - Via Gen. Planelli - Via Larovere - Via Ten. Speranza e suo prolungamento sino ad aperta campagna.

- di disporre la pubblicazione del presente provvedimento sul BURP ai sensi dell'art. 6, lettera H della legge regionale n. 13 del 12.04.1994.

- di provvedere a cura del Settore alla notifica del presente provvedimento alla ASL BA/4 e al Comune di Bitonto.

Il Segretario della Giunta
Dr. Romano Donno

Il Presidente della Giunta
On. Nichi Vendola

DELIBERAZIONE DELLA GIUNTA REGIONALE 6 dicembre 2005, n. 1810**Emergenza Influenza Aviaria. Piano di monitoraggio regionale per la ricerca di virus influenzali nell'avifauna selvatica. Costituzione di Unità di Crisi regionale.**

L'Assessore alle Politiche della Salute, dr. Alberto Tedesco, sulla base dell'istruttoria espletata dal funzionario del Settore - Uff. 1 - confermata dai dirigenti degli Uffici 1 e 2 dello stesso Settore e dal Dirigente del Settore riferisce quanto segue:

La particolare attenzione posta dall'insorgenza di una patologia a tutti gli effetti emergente quale l'Influenza Aviaria e il rischio dell'insorgenza di una pandemia su scala mondiale, rende quanto mai fondamentale mantenere, in termini di prevenzione, un elevato livello di attenzione nei riguardi della patologia considerata al fine di prevenire il potenziale rischio di diffusione del contagio nel nostro Paese.

Sulla base degli studi condotti ed in considerazione del fatto che i virus antinfluenzali possono infettare diverse specie animali oltre l'uomo, è infatti, possibile che, quando vi sia coinfezione nello stesso individuo insorgano nuovi sottotipi di virus, virtualmente dotati di potenziale epidemico o pandemico, per fenomeni di ricombinazione genetica.

Ad oggi non è possibile prevedere né il momento né il preciso impatto di una futura pandemia.

La severità della malattia causata da un nuovo ceppo virale, la rapidità della sua diffusione ed i gruppi maggiormente suscettibili nella popolazione sono variabili ignote e correlate al ceppo pandemico.

E' possibile, invece, intervenire sulle variabili note, fra cui risulta determinante l'assetto immunitario della popolazione, che diventa funzionale all'organizzazione della risposta ad una possibile pandemia.

In tale ottica, sulla scorta della circolare ministeriale relativa alla stagione influenzale 2005-2006, nonché delle numerose informative ministeriali sull'insorgenza di epidemie di influenza aviaria in paesi asiatici in volatili e soprattutto nel pollame, l'Assessorato ha provveduto ad allertare i Direttori generali delle Aziende UU.SS.LL., i Dipartimenti di Prevenzione e tutte le realtà sanitarie interessate (ordini dei medici, segreterie regionali di categoria, ecc.) raccomandando la necessità di porre in essere adeguate misure di prevenzione e di contenimento della morbilità influenzale.

In particolare, con l'attivazione di campagne attive di vaccinazione nei confronti di categorie sanitarie a rischio (medici, veterinari, infermieri), di personale che per motivi occupazionali potrebbe diventare fonte di infezione da virus non umani (detentori e addetti alle attività di allevamento, macellatori e trasportatori di animali vivi, veterinari pubblici e libero-professionisti, ecc.).

Ravvisata la necessità di acquisire utili ed urgenti indicazioni di carattere epidemiologico, considerato che la nostra regione è interessata dall'attraversamento migratorio di uccelli selvatici, in particolare anatidi provenienti dalla Siberia e dai Paesi transbalcanici dove il virus H5N1 è già stato isolato, in via preliminare, si è reso necessario interpellare nella questione un gruppo di esperti nella materia che, a seguito di riunioni sull'argomento, hanno proposto l'attivazione di una Unità di Crisi e il contestuale ed urgente avvio di un'attività di monitoraggio regionale come primo livello di intervento quantificandolo intorno ai 100.000.00 Euro.

L'attività di monitoraggio regionale scaturisce altresì dalle indicazioni previste nel Piano di monitoraggio del Ministero della Salute, prot. n. DGVA.VIII/33823/P.I.8.d/108 del 22 settembre 2005.

Per quanto sopra esposto al fine di mantenere sotto controllo la situazione sanitaria nella nostra

regione, si procede alla costituzione presso questo Assessorato di una Unità di Crisi regionale per l'emergenza connessa all'Influenza Aviaria, con carattere permanente e con il perseguimento delle seguenti finalità:

- Migliorare il sistema di sorveglianza per l'individuazione precoce di casi; Ottimizzare le coperture vaccinali per l'influenza epidemica
- Incrementare le conoscenze della popolazione attraverso campagne informative;
- Recepire e rendere operative le linee guida suggerite a livello centrale (Ministero, Istituto Superiore di Sanità, ecc.);
- Organizzare una struttura di referenti sul territorio con chiari compiti di coordinamento delle iniziative.

L'Unità di Crisi regionale deve essere composta da esperti con professionalità nel campo dell'Igiene pubblica, delle malattie infettive sia in sanità animale che umana nonché esperti in medicina delle emergenze e rappresentanti dei medici di medicina generale e dei pediatri di libera scelta.

L'Unità di Crisi procederà a redarre relazioni in merito a ciascun obiettivo sopra indicato fornendo indicazioni dettagliate circa gli interventi da realizzare, la congruità di eventuali costi da sostenere per attuare gli interventi, nonché i tempi di realizzazione.

Detta Unità sarà coordinata dal dirigente dell'Uff. 1 del Settore Assistenza Territoriale e Prevenzione e da un dirigente dell'ARES.

- Si ritiene, altresì, necessario individuare, in ambito regionale, un referente che si raccordi a livello centrale e nell'ambito di ciascuna USL, un referente che si raccordi con l'unità di crisi regionale, nonché la costituzione di una unità di crisi locale che operi in stretta collaborazione con l'Assessorato;

L'Unità di Crisi locale è composta dal:

- Direttore Sanitario della AUSL
- Direttore di struttura complessa di Malattie Infettive (ove esistente);
- Responsabile del Dipartimento di Prevenzione.

- Di dare atto che l'incarico ai componenti delle Unità di Crisi regionale e locali per la trattazione della problematica Influenza Aviaria non dà luogo a riconoscimento di gettoni di presenza ed al rimborso delle spese di viaggio.

COPERTURA FINANZIARIA DI CUI ALLA L.R. 28/01 E SUCCESSIVE MODIFICHE ED INTEGRAZIONI

La presumibile spesa derivante dal presente provvedimento quantificata in Euro 100.000,00 trova copertura sul Capitolo 741090 del Bilancio regionale 2005 e rientra nelle spese impreviste di cui alla D.G.R. 1226/05.

Il Dirigente del Settore PGS
Lucia Buonamico

Il Dirigente del Settore ATP
Silvia Papini

Il presente provvedimento rientra nella competenza della Giunta regionale ai sensi dell'art. 4, Comma 4. Lett. a) della L.R. n. 7/97.

- L'assessore relatore, sulla base delle risultanze istruttorie propone alla Giunta l'adozione del conseguente atto finale

LA GIUNTA

- Udita la relazione e la conseguente proposta dell'Assessore;
- Vista la sottoscrizione posta in calce al presente provvedimento da parte del Funzionario istruttore, dai Dirigenti degli Uffici 1 e 2 e dal Dirigente del Settore;
- A voti unanimi, espressi nei modi di legge

DELIBERA

- di approvare, per quanto sopra esposto, il piano di monitoraggio regionale per l'emergenza aviaria di cui all'Allegato A) del presente provvedimento di cui forma parte integrante e sostanziale;

- di approvare la costituzione di Unità di Crisi regionale e Locale, nonché di nominare un referente regionale per l'emergenza connessa all'Influenza Aviaria come di seguito riportato:

• REFERENTE REGIONALE:

- Prof.ssa Cinzia Germinario - Professore Associato di Igiene - Osservatorio Epidemiologico Regionale, Bari.

UNITA' di crisi regionale:

- Dott. Enrico Manno, dirigente dell'Assessorato alle Politiche della Salute - Settore Assistenza Territoriale-Prevenzione - Uff. 1
- Dott. Vincenzo Pomo, dirigente ARES;
- Dott. Onofrio Mongelli, dirigente dell'Assessorato alle Politiche della Salute - Settore Assistenza Territoriale-Prevenzione - Uff. 2 -
- Prof.ssa Cinzia Germinario, professore associato Osservatorio Epidemiologico Regionale - Bari;
- Dr. Domenico Lagravinese - Direttore Struttura Complessa "Igiene Pubblica", AUSL BA/3;
- Prof. Rocco Giuliani, esperto Medicina delle Grandi Emergenze;
- Prof. Giuseppe Pastore - Direttore Cattedra Malattie Infettive Università di Bari
- Prof. Gioacchino Angarano - Direttore Struttura "Malattie Infettive" Azienda Ospedaliera "Ospedali Riuniti" di Foggia;
- Dott. Edoardo Altomare, dirigente medico ASL BA/4
- Prof. Antonio Camarda, docente universitario in Igiene e Tecnologia Avicola - Università di Bari;
- Prof. Nicola De Caro, Professore Associato di Malattie Infettive degli animali domestici Università di Bari;
- Dr. Filippo Anelli, rappresentante regionale della FIMMG (Federazione Italiana Medici di Medicina Generale);
- Dr. Ruggiero Piazzolla, rappresentante regionale dei Pediatri di Libera Scelta.

L'Unità di Crisi sarà coordinata dal dirigente dell'Ufficio 1 del Settore Assistenza Territoriale e Prevenzione e da un dirigente dell'ARES.

Al fine di mantenere sotto controllo la situazione sanitaria della nostra regione la suddetta Unità di Crisi perseguirà i seguenti obiettivi:

- Migliorare il sistema di sorveglianza per l'individuazione precoce di casi;
- Ottimizzare le coperture vaccinali per l'influenza epidemica
- Incrementare le conoscenze della popolazione attraverso campagne informative;
- Recepire e rendere operative (e linee guida suggerite a livello centrale (Ministero, Istituto Superiore di Sanità, ecc.);
- Organizzare una struttura di referenti sul territorio con chiari compiti di coordinamento delle iniziative.

Detta Unità di Crisi procederà a redarre relazioni in merito a ciascun obiettivo sopra indicato fornendo indicazioni dettagliate circa gli interventi da realizzare, la congruità di eventuali costi da sostenere per attuare gli interventi, nonché i tempi di realizzazione degli stessi;

- di autorizzare il Dirigente del Settore Assistenza Territoriale Prevenzione ad assumere impegni di

spesa entro il corrente esercizio;

- di approvare la costituzione di Unità di Crisi locale così composta:
 - Direttore Sanitario della AUSL;
 - Direttore di struttura complessa di Malattie Infettive (ove esistente);
 - Responsabile del Dipartimento di Prevenzione.
- di dare atto che l'incarico ai componenti delle Unità di Crisi regionale e locali per la trattazione della problematica Influenza Aviaria non dà luogo a riconoscimento di gettoni di presenza ed al rimborso delle spese di viaggio;
- di dare mandato al Settore Assistenziale Territoriale Prevenzione di trasmettere copia del presente provvedimento ai soggetti, Enti ed Organismi interessati;
- di pubblicare il presente provvedimento sul Bollettino Ufficiale della Regione Puglia BURP ai sensi dell'art. 6 L.R. 13/94.

Il Segretario della Giunta
Dr. Romano Donno

Il Presidente della Giunta
On. Nichi Vendola

**Università di Bari - Facoltà di Medicina Veterinaria**

Dipartimento di Sanità e Benessere degli Animali

Strada Provinciale per Casamassima, km. 3

70010 Valenzano (Ba)

**INFLUENZA AVIARIA:
MONITORAGGIO REGIONALE DELL'AVIFAUNA MIGRATORIA**

Responsabile scientifico: prof. Nicola Decaro

Componenti: prof. Canio Buonavoglia, prof. Antonio Carnarda, prof.ssa Gabriella Elia, prof. Vito Martella, dott.ssa Elena Circella

Dipartimento di Sanità e Benessere degli Animali, Facoltà di Medicina Veterinaria di Bari

PREMESSE

Gli influenzavirus appartengono alla famiglia Orthomyxoviridae e provocano nell'uomo e negli animali infezioni acute, generalmente respiratorie e altamente contagiose. Sono noti 3 sierotipi: A, B, C, in base agli antigeni di gruppo. Tutti i sierotipi sono in grado di infettare l'uomo, mentre gli animali risultano sensibili solo ai virus influenzali di tipo A.

Gli antigeni di superficie, determinanti le caratteristiche biologiche del virus, sono l'emoagglutinina (HA) di cui sono presenti 16 tipi diversi (H1 - H16) e la neuraminidasi (NA) di cui si conoscono 9 tipi (N1 - N9). Un virus influenzale si caratterizza per la combinazione di un sottotipo di HA con un sottotipo di NA.

Nell'ecologia dei virus influenzali, le specie aviari assumono un ruolo importante, rappresentandone il serbatoio naturale. Sono in causa soprattutto i volatili acquatici (anatidi e, in misura inferiore, limicoli), nei quali i virus influenzali replicano nelle cellule del tratto intestinale senza causare segni clinici e vengono escreti ad alte concentrazioni con le feci. Gli uccelli acquatici sono così in grado di diffondere i virus influenzali con le loro migrazioni.

Alcuni sottotipi dei sottotipi H5 e H7, recanti una particolare sequenza aminoacidica, sono più frequentemente associati a forme influenzali aviarie ad alta patogenicità, soprattutto nel pollame domestico. Dal 1997 è in atto una epidemia di influenza aviaria causata dal sottotipo H5N1, il quale è stato responsabile in alcuni casi di malattia ad esito letale nell'uomo. In quest'ottica, l'epidemia da H5N1, partita in Asia ed ora presente anche in alcuni paesi dell'Europa dell'Est, rappresenta una crisi di importanza globale che ovviamente richiede anche l'attenzione del nostro Paese. L'Italia, nei periodi autunnali ed invernali, è interessata dal passo di avifauna acquatica migratoria

proveniente soprattutto dal Nord e dall'Est Europa. In particolare, come dimostrano le attività di inanellamento degli uccelli svolte da anni nei territori palustri della Puglia, alcune aree geografiche della nostra Regione rappresentano importanti rotte di migrazione e siti di svernamento di uccelli acquatici provenienti dalla Siberia e dai territori transbalcanici. La situazione sopra illustrata rende evidente la necessità di adottare piani di monitoraggio straordinari che possano precocemente consentire l'individuazione del sottotipo H5N1 nelle popolazioni di avifauna migratoria di passo o svernante sul territorio della Regione Puglia, favorendo la tempestiva applicazione di idonee misure di profilassi a tutela della salute pubblica e della sanità degli allevamenti avicoli intensivi.

La opportunità di attuare un piano di monitoraggio dell'avifauna migratoria con la collaborazione del Dipartimento di Sanità e Benessere degli Animali della Facoltà di Medicina Veterinaria di Bari nasce dalle seguenti considerazioni:

1. Il monitoraggio degli uccelli migratori permetterebbe di acquisire informazioni precoci e dettagliate sulla circolazione dei virus influenzali nell'avifauna di passo o svernante sul territorio regionale, con particolare riferimento al virus H5N1, soprattutto in merito alle implicazioni di sanità pubblica legate alla possibilità che questo sottotipo avrebbe di trasmettersi all'uomo.
2. La caratterizzazione e l'analisi di alcuni geni dei virus influenzali eventualmente identificati nell'avifauna sarebbe utile per studiare la variabilità genetica e le possibili correlazioni con il potere patogeno di questi virus.
3. Un piano di monitoraggio capillare e continuo consentirebbe di valutare la distribuzione dei virus influenzali aviari sul territorio regionale, contribuendo ad identificare le aree della regione maggiormente a rischio per la trasmissione dell'infezione agli allevamenti avicoli.
4. La conoscenza della situazione epidemiologica rispetto ai virus influenzali aviari eventualmente introdotti in Puglia e, in particolare, l'identificazione precoce del sottotipo H5N1 permetterebbero di attuare tempestivamente interventi adeguati per una corretta gestione della emergenza "influenza aviaria" ai fini della protezione degli allevamenti avicoli e della salvaguardia della salute umana.
5. La situazione geografica ed idrografica della Regione Puglia è particolarmente complessa per quanto riguarda la notevole estensione delle coste e l'interessamento da parte di considerevoli flussi migratori di avifauna proveniente dalla Siberia e dalle aree transbalcaniche, dove sono stati ripetutamente segnalati focolai di infezione da virus H5N1. Si ritiene pertanto necessario, al fine di acquisire dati statisticamente significativi, oltre che precoci, sull'eventuale introduzione e circolazione del sottotipo H5N1 sul territorio regionale, ampliare il piano di monitoraggio nazionale per l'influenza aviaria raccogliendo un numero più elevato di campioni in aree umide a maggior rischio biologico.
6. Il Dipartimento di Sanità e Benessere degli Animali della Facoltà di Medicina Veterinaria di Bari possiede le competenze scientifiche, le conoscenze tecniche e le professionalità necessarie per organizzare il piano di monitoraggio, sovrintendere ad un corretto campionamento nel rispetto del benessere animale ed eseguire un rapido e sensibile screening dei campioni raccolti mediante metodiche molecolari altamente innovative, quali la real-time RT-PCR.

PIANO DI MONITORAGGIO DELL'AVIFAUNA MIGRATORIA

Si intende proporre l'applicazione di un piano di monitoraggio da attuarsi nelle aree umide della Puglia sulle popolazioni di avifauna migratoria proveniente da aree interessate da focolai di influenza aviaria da virus H5N1. Il campionamento sarà effettuato seguendo le direttive fornite dal piano di monitoraggio nazionale istituito dal Ministero della Salute in ottemperanza alla decisione comunitaria 20005/464/CE, le quali prevedono il prelievo di materiale fecale per l'esecuzione degli esami virologici da anatidi (80% del campione), limicoli (10%) ed altre specie di uccelli selvatici (10%).

Al fine di rendere statisticamente significativo il campionamento, i prelievi verranno effettuati nelle aree umide delle saline di Brindisi e di Margherita di Savoia, aree nelle quali si registra la più alta concentrazione di specie di uccelli migratori acquatici (anatidi, limicoli). In base ai risultati degli studi sui flussi migratori stagionali sul territorio regionale, sarà valutata l'opportunità di estendere il campionamento anche ad altre umide, quali, ad esempio, il parco delle Cesine nel Salento, l'area protetta di Torre Guaceto in provincia di Brindisi o le zone umide dell'Ofanto in provincia di Foggia.

Sugli animali oggetto del piano di monitoraggio saranno svolte le seguenti attività:

- Cattura per inanellamento degli uccelli in siti di passo e svernamento. Le catture avverranno a mezzo di gabbie trappola per la cattura degli anatidi e reti verticali tipo mist-netz per la cattura dei passeriformi. Le attrezzature utilizzate sono appositamente progettate ed autorizzate dall'Istituto Nazionale per la Fauna Selvatica (INFS).
- Raccolta dei dati biometrici e valutazione dello stato sanitario generale degli animali catturati
- Raccolta di materiale fecale mediante tamponi cloacali
- Raccolta mediante tampone di eventuali secrezioni oculo - nasali
- Raccolta di campioni fecali dal terreno in prossimità delle aree di sosta e concentrazione degli animali

Durante lo svolgimento delle attività di campionamento, l'eventuale ritrovamento di avifauna morta o in difficoltà verrà prioritariamente inserita nel programma di monitoraggio.

Alcuni campioni fecali saranno prelevati dall'avifauna abbattuta nell'ambito dell'esercizio dell'attività venatoria sul territorio agro-silvo-pastorale della Puglia.

Tutti i campioni biologici raccolti saranno sottoposti ad esami virologici per la ricerca dei virus influenzali mediante protocolli standardizzati di real-time RT-PCR con sonde TaqMan MGB. Tale metodica, altamente sensibile e specifica, consente l'identificazione e la quantificazione dell'RNA virale presente nel cartipione. Le attività di laboratorio saranno svolte di concerto con l'Istituto Superiore di Sanità ed il centro di referenza nazionale per i virus influenzali presso l'Istituto Zooprofilattico Sperimentale delle Venezie, seguendone le linee guida. I campioni eventualmente risultati positivi per i virus influenzali saranno inviati tempestivamente al centro di referenza nazionale per la caratterizzazione congiunta del sottotipo virale. Gli eventuali stipiti influenzavirus identificati nell'avifauna saranno sottoposti ad amplificazione ed analisi di sequenza di alcuni geni virali (HA, NA) per studiarne la variabilità genetica e le implicazioni dal punto di vista patogenetico.

Nell'ambito delle attività, previste a partire dal mese di Novembre da protrarsi almeno fino ai mesi di febbraio-marzo, si prevede la raccolta e l'analisi di 1000 campioni.

L'attività di cattura degli animali ed il prelievo dei campioni verranno effettuati da esperti ornitologi in possesso di abilitazione professionale e di autorizzazione all'attività di cattura e di inanellamento rilasciata dall'Istituto Nazionale per la Fauna Selvatica (Ozzano-Bologna). Le operazioni di cattura ed inanellamento degli animali saranno effettuati con il consenso dell'INFS.

RICADUTE DEL MONITORAGGIO SUL COMPARTO AVICOLO PUGLIESE

I dati scaturiti dal monitoraggio degli uccelli acquatici, prontamente comunicati alle Autorità Regionali, potranno essere utili a stilare piani mirati di profilassi negli allevamenti avicoli della Puglia, al fine di limitare il rischio di contagio del pollame allevato e ripercussioni gravi sull'economia del comparto avicolo della Regione. Tale comparto risulta particolarmente ricco di aziende per la produzione di uova da consumo ed è attualmente in forte espansione, in particolare per quanto attiene il settore della produzione del pollo da carne "free range".

Allo scopo potranno essere elaborate linee guida specifiche da utilizzare per la stesura di materiale informativo, cui bisognerà assicurare la più ampia diffusione.

COSTI PREVISTI

I costi previsti per lo svolgimento del progetto, comprensivi delle spese per i contratti con gli addetti alla cattura dell'avifauna, per l'attrezzatura utilizzata per la cattura, nonché per i reagenti e le strumentazioni di laboratorio e l'elaborazione dei dati raccolti sono stimati in 100.000 euro.

DETTAGLIO COSTI

Tipologia	Costo in euro
Materiale di consumo: plastica, reagenti per real-time PCR, kit di estrazione, spese di sequenziamento per la caratterizzazione definitiva degli stipiti identificati	55.000
Contratti per collaborazione all'attività di ricerca: campionamento ed attività collaterali	30.000
Attrezzature per cattura animali	5.000
Spese generali e missioni (sopralluoghi, riunioni, ecc.)	10.000

Prof. Nicola Decaro

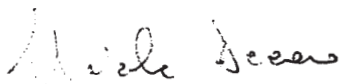

Prof. Antonio Camarda



Atti di Organi monocratici regionali

DECRETO DEL PRESIDENTE DELLA GIUNTA REGIONALE 6 dicembre 2005, n. 1002

Concorso pubblico, per titoli ed esami per il conferimento di sedi farmaceutiche vacanti e/o di nuova istituzione in provincia di Taranto, di cui al Bando n. 256 del 27 settembre 1999 e successive integrazioni. Assegnazione, in via definitiva, della sede farmaceutica n. 4 del Comune di Statte (Ta).

IL PRESIDENTE

VISTO il D.Lgs 3 febbraio 1993 n. 29;

VISTO il D.L.gs 31 marzo 1998 n. 80;

VISTA la Legge Regionale 24 marzo 1974 n. 18;

VISTA la L.R. n. 16/96;

VISTA la Legge Regionale 4 febbraio 1997 n. 7;

VISTA la Deliberazione di Giunta Regionale 28 luglio 1998 n.3261 e successive integrazioni;

VISTA la deliberazione di Giunta Regionale del 15 aprile 1999 n. 315, pubblicata sul BURP n. 44 del 29 aprile 1999, avente ad oggetto "Approvazione dei criteri per l'emanazione dei bandi di concorso per titoli ed esami per il conferimento di sedi farmaceutiche, vacanti o di nuova istituzione, disponibili per il privato esercizio nei comuni della Regione Puglia", sono stati approvati i criteri per la successiva emanazione dei bandi di concorso di che trattasi, da parte del Dirigente di settore nel rispetto del D.P.R. del 30 marzo 1994 n. 298 e di quanto disposto con D.G.R. del 23 dicembre 1998 n. 4269, che individua le sedi farmaceutiche da mettere a concorso;

VISTA la determinazione dirigenziale del 27 settembre 1999 n. 256, pubblicata sul BURP del 13

ottobre 1999 n. 104 e, per estratto, sulla Gazzetta Ufficiale della Repubblica Italiana 4ª Serie Speciale del 23 novembre 1999 n. 93, con la quale è stato bandito il concorso per titoli ed esami per il conferimento di numero 7 sedi farmaceutiche vacanti o di nuova istituzione disponibili per il privato esercizio in Provincia di Taranto;

VISTA la determinazione dirigenziale n. 57 del 25 febbraio 2003, pubblicata sul BURP del 6 marzo 2003 n. 26, avente per oggetto: concorso pubblico per titoli ed esami per il conferimento di sedi farmaceutiche vacanti o di nuova istituzione in provincia di Taranto, di cui al Bando n. 256 del 27 settembre 1999. Approvazione graduatoria;

VISTA la determinazione dirigenziale n. 142 del 23 marzo 2004, pubblicata sul BURP del 1 aprile 2004 n.39 di rettifica della graduatoria dei candidati idonei;

VISTO il verbale del 13.5.2004 relativo all'interpello contestuale di tutti i candidati risultati idonei al concorso di che trattasi;

VISTO il proprio DPGR del 20 settembre 2005 n. 788, di assegnazione della sede farmaceutica n. 04 del Comune di Statte (TA) al Dr. Infante Mario Bruno;

VISTO che il Dr. Infante Mario Bruno non ha comunicato l'accettazione della sede nei tempi dovuti e quindi deve essere dichiarato decaduto dal diritto di assegnazione di detta sede farmaceutica;

VISTO che la Dr.ssa Tondo Maria Beatrice, nata a Squinzano (LE) il 01.01.1951 e residente a Guagnano (LE) in Via Europa Unita n. 5 Villa Baldassarri C.F. TND MBT 51A41 I930N, ha indicato l'ordine di preferenza delle sedi messe a concorso, con la nota del 08.04.2004 registrata al protocollo dell'Assessorato alle Politiche della Salute al n. 15015 del 14 maggio 2004;

DECRETA

Di assegnare, in via definitiva, per i motivi in pre-

messa indicati, alla. Dr.ssa Tondo Maria Beatrice, nata a Squinzano (LE) il 01.01.1951 e residente a Guagnano (LE) in Via Europa Unita n. 5 Villa Baldassarri C.F. TND MBT 51A41 I930N, posta nella graduatoria degli idonei al n. 28, la sede farmaceutica n. 4 del Comune di Statte (TA).

Di invitare la Dr.ssa Tondo Maria Beatrice, assegnataria della sede farmaceutica sopra specificata a far pervenire, a mezzo raccomandata A.R., alla Regione Puglia, Assessorato alle Politiche della Salute, ufficio assistenza farmaceutica n. 3, via Caduti di tutte le guerre 15 - Bari, entro il termine perentorio di giorni 30 dalla data di ricevimento del presente provvedimento, dichiarazione d'accettazione della sede assegnata, avvenuto pagamento della tassa regionale di concessione e indicazione degli estremi dei locali dove sarà aperto l'esercizio o di rinuncia della sede assegnata, ricordando che, ai sensi del DPR 1275/1971, nel caso di mancata accettazione, la stessa non potrà più optare per altra sede.

Di notificare alla Dr.ssa Tondo Maria Beatrice il presente atto e di provvedere in detta occasione a specificare, con nota d'accompagnamento, la documentazione che la stessa dovrà produrre entro il suddetto termine, ai sensi della normativa vigente.

Di trasmettere il presente decreto, per quanto di competenza:

Al Sindaco del Comune di Statte (TA);

All'Azienda USL di TA/1.

Il presente provvedimento, soggetto a pubblicità ai sensi dell'art. 6 della L.R. 12 aprile 1994 n. 13, poiché conclusivo di procedimento amministrativo regionale, è pubblicato per estratto sul Bollettino Ufficiale della Regione Puglia.

Bari, lì 6 dicembre 2005

Vendola

DECRETO DEL PRESIDENTE DELLA GIUNTA REGIONALE 6 dicembre 2005, n. 1003

Concorso pubblico, per titoli ed esami per il conferimento di sedi farmaceutiche vacanti e/o di nuova istituzione in provincia di Bari, di cui al Bando n. 258 del 27 settembre 1999 e successive integrazioni. Assegnazione, in via definitiva, della sede farmaceutica rurale del Comune di Monopoli (Ba).

IL PRESIDENTE

VISTO il D.Lgs 3 febbraio 1993 n. 29;

VISTO il D.Lgs 31 marzo 1998 n. 80;

VISTA la Legge Regionale 24 marzo 1974 n. 18;

VISTA la L.R. n. 16/96;

VISTA la Legge Regionale 4 febbraio 1997 n. 7;

VISTA la Deliberazione di Giunta Regionale 28 luglio 1998 n. 3261 e successive integrazioni;

VISTA la deliberazione di Giunta Regionale del 15 aprile 1999 n. 315, pubblicata sul BURP n. 44 del 29 aprile 1999, avente ad oggetto "Approvazione dei criteri per l'emanazione dei bandi di concorso per titoli ed esami per il conferimento di sedi farmaceutiche, vacanti o di nuova istituzione, disponibili per il privato esercizio nei comuni della Regione Puglia", sono stati approvati i criteri per la successiva emanazione dei bandi di concorso di che trattasi, da parte del Dirigente di settore nel rispetto del D.P.R. del 30 marzo 1994 n. 298 e di quanto disposto con D.G.R. del 23 dicembre 1998 n. 4269, che individua le sedi farmaceutiche da mettere a concorso;

VISTA la determinazione dirigenziale del 27 settembre 1999 n. 258, pubblicata sul BURP del 13 ottobre 1999 n. 104 e, per estratto, sulla Gazzetta Ufficiale della Repubblica Italiana 4ª Serie Speciale del 23 novembre 1999 n. 93, con la quale è stato bandito il concorso per titoli ed esami per il conferimento di numero 28 sedi farmaceutiche vacanti o

di nuova istituzione disponibili per il privato esercizio in Provincia di Bari;

Vista la determinazione dirigenziale n. 204 del 14 giugno 2000 e n. 252 del 24 giugno 2002 con la quale è stato rettificato il su citato provvedimento n. 258/99, in quanto la 19^a farmaceutica del Comune di Andria ai sensi dell'art. 9 della legge 389/99, è stata concessa in titolarità definitiva;

VISTA la determinazione dirigenziale n. 27 del 21 gennaio 2003 pubblicata sul BURP del 32 gennaio 2003 n. 12 suppl, avente per oggetto: Concorso pubblico per titoli ed esami per il conferimento di sedi farmaceutiche vacanti o di nuova istituzione in provincia di Bari, di cui al Bando n. 258 del 27 settembre 1999 e successive integrazioni. Approvazione graduatoria;

VISTA la determinazione dirigenziale del 23 marzo 2004 n. 138, pubblicata sul BURP dell'01 aprile 2004 n. 39, di rettifica della graduatoria dei candidati idonei e a parziale rettifica dell'atto dirigenziale n. 27 del 27 gennaio 2003, precisa che nel Comune di Trani (BA) le sedi farmaceutiche da assegnare sono la 7^a e la 13^a e non la 7^a e la 17^a come riportato erroneamente nel provvedimento succitato;

VISTO il verbale del giorno 11 maggio 2004 relativo all'interpello contestuale di tutti i candidati risultati idonei al concorso di che trattasi;

VISTO il proprio D.P.G.R. n. 786 del 20.09.2005 con cui è stata assegnata la sede farmaceutica rurale del comune di Monopoli (BA) al Dr. Infante Mario Bruno;

VISTO che il Dr. Infante Mario Bruno non ha risposto nei tempi dovuti e quindi deve essere considerato decaduto dall'assegnazione della sede farmaceutica rurale del Comune di Monopoli (BA);

VISTO che la Dr.ssa Muscogiuri Maddalena, nata a Torre S. Susanna (BR) il 5.09.1950 e residente a Brindisi in Via Anime n. 4, C.F. MSC MDL 50P45 L280Z, ha indicato con la nota del 01 aprile 2004, registrata al protocollo dell'Assessorato con il n. 14559 del 14 maggio 2004, l'ordine di preferenza delle sedi messe a concorso;

DECRETA

Di assegnare, in via definitiva, per i motivi in premessa indicati, alla Dr.ssa Muscogiuri Maddalena, nata a Torre S. Susanna (BR) il 5.09.1950 e residente a Brindisi in Via Anime n. 4, C.F. MSC MDL 50P45 L280Z, posta nella graduatoria degli idonei al n. 50, la sede farmaceutica rurale del Comune di Monopoli (BA);

Di invitare la Dr.ssa Muscogiuri Maddalena, assegnataria della sede farmaceutica sopra specificata a far pervenire, a mezzo raccomandata A.R., alla Regione Puglia, Assessorato alle Politiche della Salute, ufficio assistenza farmaceutica n. 3, via Caduti di tutte le guerre 15 - Bari, entro il termine perentorio di giorni 30 dalla data di ricezione del presente provvedimento, dichiarazione d'accettazione della sede assegnata, avvenuto pagamento della tassa regionale di concessione e indicazione degli estremi dei locali dove sarà aperto l'esercizio o di rinuncia della sede assegnata, ricordando che, ai sensi del DPR 1275/1971, nel caso di mancata accettazione, la stessa non potrà più optare per altra sede.

Di notificare alla Dr.ssa Muscogiuri Maddalena il presente atto e di provvedere in detta occasione a specificare, con nota d'accompagnamento, la documentazione che la stessa dovrà produrre entro il suddetto termine, ai sensi della normativa vigente.

Di trasmettere il presente decreto, per quanto di competenza:

Al Sindaco del comune di Monopoli (BA);
All'Azienda USL di BA/5.

Il presente provvedimento, soggetto a pubblicità ai sensi dell'art. 6 della L.R. 12 aprile 1994 n. 13, poiché conclusivo di procedimento amministrativo regionale, è pubblicato per estratto sul Bollettino Ufficiale della Regione Puglia.

Bari, lì 6 dicembre 2005

Vendola

DETERMINAZIONE DEL DIRIGENTE SETTORE AGRICOLTURA 8 dicembre 2005, n. 1669

POR PUGLIA 2000/2006 - Asse IV "Sistemi locali di sviluppo" – Misura 4.4 Insediamento Giovani agricoltori - Aggiornamento della Graduatoria di Ammissibilità per la concessione dei premi di primo insediamento approvata con Determinazione dirigenziale 1296/AGR del 14 novembre 2005 pubblicata nel BURP n. 141 del 17 novembre 2005.

L'anno 2005 il giorno 6 del mese di dicembre nella sede del Settore Agricoltura presso l'Assessorato Risorse Agroalimentari - Lungomare Nazario Sauro, 45/47 – BARI.

Il Dirigente f.f. dell'Ufficio Strutture del Settore Agricoltura dr. Giuseppe D'Onghia, visti gli atti d'Ufficio e sulla base dell'istruttoria espletata dal Responsabile della Misura 4.4 dr. Vito Filippo Ripa;

VISTO il Programma Operativo Regionale (P.O.R.) 2000-2006 adeguato a seguito della revisione di metà periodo, approvato dalla Commissione Europea con decisione C(2004)5449 del 20/12/2004 e con Deliberazione di Giunta regionale n. 81 del 15/02/2005 (pubblicata nel Bollettino Ufficiale della Regione Puglia n. 39 del 11/03/2005);

VISTO il relativo Complemento di programmazione del P.O.R. Puglia adeguato a seguito della revisione di metà periodo, approvato dal Comitato di Sorveglianza nella seduta del 02/12/2004 e dalla Giunta regionale con deliberazione n. 253 del 07/03/2005 (pubblicata nel B.U.R.P. n. 46 del 30/03/2005);

VISTA la Determinazione Dirigenziale n.690/AGR del 10 settembre 2004 esecutiva con la quale è stato approvato il bando per la presentazione delle domande per la concessione di un aiuto in forma di premio unico per favorire l'insediamento di giovani in agricoltura, pubblicato nel B.U.R.P. n. 111 del 16/09/2004;

VISTA la Determinazione Dirigenziale

n.1476/AGR del 21 dicembre 2004 esecutiva con la quale è stato approvato l'elenco dei soggetti ammessi alla fase istruttoria, pubblicata nel B.U.R.P. n. 2 del 05/01/2005, successivamente modificato ed integrato, a seguito di ulteriori verifiche ed esame ricorsi, con Determinazione Dirigenziale n.1002/AGR del 29 settembre 2005 esecutiva;

VISTE le Determinazioni Dirigenziali n.695/AGR, n.696/AGR, n.697/AGR e n.698/AGR del 18 luglio 2005 esecutive, pubblicate nel B.U.R.P. n. 94 del 21 luglio 2005, con le quali sono stati approvati i bandi per la presentazione delle domande di concessione di aiuto ai sensi della Misura 4.3 del POR Puglia riservati ai giovani che hanno presentato istanza ai sensi della Misura 4.4 del POR Puglia, nei quali, tra l'altro, sono stabiliti i termini e le modalità per la presentazione della "comunicazione di avvenuto insediamento" e della relativa documentazione prevista dal bando per la Misura 4.4;

VISTA la Determinazione Dirigenziale n. 1003/AGR del 3 ottobre 2005, esecutiva, con la quale è stata concessa la proroga dei termini per l'invio telematico del PMA e per la presentazione della "comunicazione di avvenuto insediamento" per la Misura 4.4;

VISTA la Determinazione Dirigenziale n. 1062/AGR del 6 ottobre 2005, esecutiva, con la quale è stata nominata la Commissione preposta all'apertura dei plichi contenenti la documentazione di cui ai paragrafi 3.1 e 3.2 del bando per la Misura 4.4 ed alla successiva istruttoria;

VISTA la Determinazione Dirigenziale n.1296/AGR del 14 novembre 2005 esecutiva con la quale è stata approvata la Graduatoria di Ammissibilità per la concessione dei premi di primo insediamento costituita da n. 1406 nominativi, pubblicata nel B.U.R.P. n. 141 del 17 novembre 2005;

VISTA la Determinazione Dirigenziale n.1297/AGR del 14 novembre 2005 esecutiva con la quale è stato approvato l'elenco dei soggetti esclusi dalla graduatoria costituito da n. 29 nominativi, pubblicata nel B.U.R.P. n. 141 del 17 novembre 2005;

CONSIDERATO che, a seguito di quanto segnalato con lettera acquisita agli atti in data 22 novembre 2005 prot. 28/16825, è stato riscontrato che il sig. Cutone Luigi nato a Lucera (FG) il 22/06/1970 per il quale la Commissione aveva espresso esito favorevole, non è stato inserito per mero errore nell'elenco dei giovani con esito istruttorio favorevole e di conseguenza nella graduatoria di ammissibilità;

CONSIDERATO che sono state acquisite al protocollo del Settore le comunicazioni di avvenuto insediamento di ulteriori n. 40 giovani che hanno fatto richiesta di premio di primo insediamento per le quali è stato accertato il rispetto dei termini di invio previsti dal bando;

VISTA la nota del Settore Agricoltura e Alimentazione n. 28/010027 del 23 novembre 2005 con la quale la Commissione istituita con Determinazione Dirigenziale n. 1062/AGR del 6 ottobre 2005 è stata incaricata di espletare l'istruttoria delle ulteriori comunicazioni di avvenuto insediamento e della relativa documentazione pervenute entro i termini stabiliti dal bando, ma acquisite al protocollo del Settore Agricoltura in data successiva alla chiusura dei lavori della Commissione;

VISTE le risultanze dell'ulteriore istruttoria espletata dall'apposita Commissione, acquisite agli atti del Settore al prot.28/18454 del 30/11/2005, dal cui verbale datato 29 novembre 2005 emerge che:

- n. 38 giovani hanno regolarmente presentato la documentazione richiesta ed hanno dimostrato di possedere i requisiti previsti dal bando;
- n. 2 giovani non risultano ammissibili in graduatoria per le motivazioni riportate per ciascuno nell'allegato al provvedimento di esclusione.

TENUTO CONTO che in riferimento alle complessive n. 1479 comunicazioni di avvenuto insediamento, pervenute nei termini stabiliti dal bando, la Commissione ha espresso per n. 1445 giovani esito istruttorio favorevole, per n. 31 esito istruttorio sfavorevole, mentre n. 3 giovani hanno comunicato di rinunciare alla richiesta di premio;

TENUTO CONTO che con lettera acquisita agli atti del Settore in data 01/12/2005 prot. n. 28/18499

il sig. Torchetti Donato nato a Milano il 31/10/1967, inserito alla posizione n.1281 della precitata graduatoria di ammissibilità ha comunicato di voler rinunciare alla richiesta di premio e, pertanto, deve essere escluso dalla graduatoria;

TENUTO CONTO che con lettera acquisita agli atti del Settore in data 30/11/2005 prot. n. 28/18450 il sig. Leo Raffaele nato a Bari 01/01/1969, inserito alla posizione n.1372 della precitata graduatoria di ammissibilità con punteggio 2, ha comunicato di essere in possesso di redditi extra agricoli e, quindi, di non avere diritto allo specifico punteggio attribuito;

CONSIDERATO che, sulla base di quanto previsto dal Complemento di programmazione per la Misura 4.4, dallo stesso bando di gara e di quanto innanzi, occorre procedere all'aggiornamento della graduatoria di ammissibilità approvata con Determinazione dirigenziale 1296/AGR/2005, pubblicata nel BURP 141/2005 nel rispetto dei punteggi attribuiti dalla medesima Commissione a ciascun richiedente e di quanto comunicato dal sig. Leo Raffaele;

TENUTO CONTO che la graduatoria di che trattasi può subire modifiche a seguito di ricorsi da parte dei soggetti interessati o per effetto di ulteriori verifiche in corso da parte dell'Ufficio, finalizzate ad accertare l'eventuale esercizio di attività di impresa agricola già prima della data di presentazione della domanda di premio o casi di incompatibilità dell'esercizio di attività di impresa agricola in presenza di rapporto di lavoro con la pubblica amministrazione;

VISTO il punto I – ORGANIZZAZIONE – del Complemento di Programmazione del POR-PUGLIA 2000-2006 ed in particolare il capoverso B.1 “Funzioni dei Servizi Responsabili dei Settori”;

VISTA la D.G.R. n. 36 del 30/01/2001 e successive modifiche ed integrazioni relativa alla organizzazione delle strutture amministrative e di nomina dei responsabili di Misura, ai sensi della l.r. n. 13/2000, articolo 8, comma 1, lett. a);

VISTA la D.G.R. n. 3261 del 28/07/1998, attua-

tiva della L.R. n.7/97 e del D.L.vo n.29/93 e successive modifiche ed integrazioni, di emanazione della direttiva con la quale i Dirigenti dei Settori e degli Uffici sono competenti in ordine all'adozione dei provvedimenti finali relativi ai procedimenti rientranti nell'ambito delle attività di gestione delle strutture cui gli stessi sono preposti.

Per quanto sopra riportato e di propria competenza

P R O P O N E

- di prendere atto delle risultanze dell'ulteriore istruttoria, comunicate con nota acquisita agli atti del Settore prot.28/18454 del 30/11/2005, espletata dall'apposita Commissione di cui alla Determinazione Dirigenziale n. 1062/AGR del 6 ottobre 2005 nel rispetto di quanto previsto dalla scheda di Misura 4.4 del Complemento di programmazione e dal relativo bando di gara;
- di prendere atto di quanto segnalato relativamente alla comunicazione di avvenuto insediamento del sig. Cutone Luigi nato a Lucera (FG) il 22/06/1970, con conseguente inserimento dello stesso nella graduatoria di ammissibilità;
- di prendere atto della comunicazione di rinuncia al premio presentata dal sig. Torchetti Donato nato a Milano il 31/10/1967, inserito alla posizione n.1281 della graduatoria di ammissibilità, con conseguente esclusione dello stesso dalla graduatoria;
- di prendere atto di quanto segnalato dal sig. Leo Raffaele nato a Bari 01/01/1969, inserito alla posizione n.1372 della graduatoria di ammissibilità con punteggio 2, al quale deve essere attribuito punteggio 1 e che, pertanto, deve essere riposizionato nella stessa;
- di approvare l'aggiornamento della graduatoria di cui all'allegato "A", parte integrante del presente provvedimento, costituito da n. 1444 giovani che hanno superato favorevolmente l'istruttoria di ammissibilità espletata dall'apposita Commissione. La graduatoria riporta i giovani in

ordine decrescente di punteggio e, a parità di punteggio, secondo l'età anagrafica a cominciare dal più giovane e, per i nati nello stesso anno, con priorità per le imprese femminili (primo della lista Lovecchio Michele con punti 11, ultimo della lista Sgarra Savino con punti 0);

- di stabilire che la graduatoria di che trattasi deve essere pubblicata nel Bollettino Ufficiale della Regione Puglia e che tale pubblicazione – secondo quanto previsto al paragrafo 3.4 del Bando – assume valore di notifica per ciascun giovane inserito in graduatoria;
- di stabilire, altresì, che dalla data di pubblicazione nel BURP decorre il termine di trenta giorni per la presentazione di eventuale ricorso gerarchico – indirizzato al Dirigente del Settore Agricoltura e Alimentazione – munito di marca da bollo secondo quanto previsto dall'articolo 3 della tariffa allegata al DPR n. 642/1972 concernente l'imposta di bollo e successive modificazioni;
- di dare atto che l'Ufficio ha in corso e potrà, comunque procedere successivamente, ad ulteriori verifiche finalizzate ad accertare l'eventuale esercizio di attività di impresa agricola già prima della data di presentazione della domanda di premio o casi di incompatibilità dell'esercizio di attività di impresa agricola in presenza di rapporto di lavoro con la pubblica amministrazione;
- di dare atto, altresì, che, in caso di riscontri positivi agli accertamenti di che trattasi si provvederà d'ufficio, ad escludere dalla graduatoria i soggetti interessati.

ADEMPIMENTI CONTABILI DI CUI ALLA L.R. n° 28/2001 E SUCCESSIVE MODIFICAZIONI ED INTEGRAZIONI

Il presente provvedimento non comporta alcun mutamento qualitativo e quantitativo di entrata o di spesa né a carico del bilancio regionale né a carico degli enti per i cui debiti i creditori potrebbero rivalersi sulla Regione e che è escluso ogni ulteriore onere aggiuntivo rispetto a quelli autorizzati a valere sullo stanziamento previsto dal bilancio regionale.

I sottoscritti attestano che il procedimento istruttorio affidatogli, è stato espletato nel pieno rispetto della vigente normativa regionale, nazionale e comunitaria e che il presente schema di provvedimento, dallo stesso predisposto ai fini dell'adozione dell'atto finale da parte del Dirigente del Settore, è conforme alle risultanze istruttorie.

Il Responsabile
della Misura 4.4
dr. Vito Filippo Ripa

Il Dirigente
dell'Ufficio Strutture
dr. Giuseppe D'Onghia

IL DIRIGENTE DEL SETTORE AGRICOLTURA

VISTA la proposta del Dirigente f.f. dell'Ufficio Strutture del Settore Agricoltura dr. Giuseppe D'Onghia nella quale, fra l'altro, si propone di approvare l'aggiornamento della graduatoria di cui all'allegato "A" costituito da n. 1444 giovani che hanno superato favorevolmente l'istruttoria di ammissibilità espletata dall'apposita Commissione, come risulta dai verbali redatti dalla stessa in data 8 e 29 novembre 2005;

VISTA la L.R. n.7/97 e la D.G.R. n.3261/98 che detta le direttive per la separazione delle attività di direzione politica da quella di gestione amministrativa;

D E T E R M I N A

- di prendere atto e di condividere la proposta formulata dal Dirigente f.f. dell'Ufficio Strutture, che qui si intende integralmente richiamata;
- di prendere atto delle risultanze dell'ulteriore istruttoria, comunicate con nota acquisita agli atti del Settore prot.28/18454 del 30/11/2005, espletata dall'apposita Commissione di cui alla Determinazione Dirigenziale n. 1062/AGR del 6 ottobre 2005 nel rispetto di quanto previsto dalla scheda di Misura 4.4 del Complemento di programmazione e dal relativo bando di gara;
- di prendere atto di quanto segnalato relativamente alla comunicazione di avvenuto insediamento del sig. Cutone Luigi nato a Lucera (FG) il

22/06/1970, con conseguente inserimento dello stesso nella graduatoria di ammissibilità;

- di prendere atto della comunicazione di rinuncia al premio presentata dal sig. Torchetti Donato nato a Milano il 31/10/1967, inserito alla posizione n.1281 della graduatoria di ammissibilità, con conseguente esclusione dello stesso dalla graduatoria;
- di prendere atto di quanto segnalato dal sig. Leo Raffaele nato a Bari 01/01/1969, inserito alla posizione n.1372 della graduatoria di ammissibilità con punteggio 2, al quale deve essere attribuito punteggio 1 e che, pertanto, deve essere riposizionato nella stessa;
- di approvare l'aggiornamento della graduatoria di cui all'allegato "A", parte integrante del presente provvedimento, costituito da n. 1444 giovani che hanno superato favorevolmente l'istruttoria di ammissibilità espletata dall'apposita Commissione. La graduatoria riporta i giovani in ordine decrescente di punteggio e, a parità di punteggio, secondo l'età anagrafica a cominciare dal più giovane e, per i nati nello stesso anno, con priorità per le imprese femminili (primo della lista Lovecchio Michele con punti 11, ultimo della lista Sgarra Savino con punti 0);
- di stabilire che la graduatoria di che trattasi deve essere pubblicata nel Bollettino Ufficiale della Regione Puglia e che tale pubblicazione – secondo quanto previsto al paragrafo 3.4 del Bando – assume valore di notifica per ciascun giovane inserito in graduatoria;
- di stabilire, altresì, che dalla data di pubblicazione nel BURP decorre il termine di trenta giorni per la presentazione di eventuale ricorso gerarchico – indirizzato al Dirigente del Settore Agricoltura e Alimentazione – munito di marca da bollo secondo quanto previsto dall'articolo 3 della tariffa allegata al DPR n. 642/1972 concernente l'imposta di bollo e successive modificazioni;
- di dare atto che l'Ufficio ha in corso e potrà, comunque procedere successivamente, ad ulte-

riori verifiche finalizzate ad accertare l'eventuale esercizio di attività di impresa agricola già prima della data di presentazione della domanda di premio o casi di incompatibilità dell'esercizio di attività di impresa agricola in presenza di rapporto di lavoro con la pubblica amministrazione;

- di dare atto, altresì, che, in caso di riscontri positivi agli accertamenti di che trattasi si provvederà d'ufficio, ad escludere dalla graduatoria i soggetti interessati.
- di incaricare il Dirigente f.f. dell'Ufficio Strutture di inviare copia del presente provvedimento all'Ufficio Bollettino della Regione Puglia per la sua pubblicazione nel BURP ai sensi dell'art. 27 della l.r. 13/2000 e di renderlo disponibile sul sito

www.regione.puglia.it e
www.pma.regione.puglia.it

- di dare atto che il presente provvedimento è esecutivo

Il presente atto è composto da n° 6 (sei) fasciate e da un allegato di n. 37 (trentasette) pagine ed è redatto in duplice originale, di cui n. 1 originale sarà inviato al Settore Segreteria Giunta Regionale e l'altro sarà acquisito agli atti di questo Assessorato.

Copia sarà inviata all'Assessore all'Agricoltura, mentre non si invia al Settore Ragioneria in quanto non vi sono adempimenti contabili.

Il presente atto verrà pubblicato nell'albo istituito presso il Settore Agricoltura.

Il Dirigente del Settore Agricoltura
dr. Domenico Ragno



**ALLEGATO "A" ALLA D.D.S. n. ____/AGR DEL __/__/____
POR PUGLIA 2000-2006
MISURA 4.4 Inseadimento Giovani Agricoltori**

Bando : D.D.S. 690/AGR del 10/09/2004

Regione Puglia

Assessorato Risorse Agroalimentari

Graduatoria di Ammissibilità

N.ro ordine	Cognome e Nome	Luogo di Nascita	Data di nascita	PUNTEGGIO									
				C.1	C.2	C.3	C.4	C.5	C.6	C.7	C.8	C.9	TOTALE
1	LOVECCHIO MICHELE	GIOIA DEL COLLE	21/12/1983	1	1	1	2	1	0	2	1	2	11
2	SIMEONE ANGELO	CISTERNINO	11/10/1979	1	1	1	2	1	0	2	1	2	11
3	SILVESTRI GIUSEPPE	PUTIGNANO	17/02/1977	1	1	1	2	1	0	2	1	2	11
4	LOVECCHIO COSTANZA	ACQUAVIVA DELLE FONTI	21/01/1985	1	0	1	2	1	0	2	1	2	10
5	SIRRESSI DONATO	SANTERAMO IN COLLE	07/01/1985	1	1	1	2	1	0	2	1	1	10
6	PERNIOLA ANGELA	SANTERAMO IN COLLE	27/01/1980	1	1	1	2	0	0	2	1	2	10
7	SPINELLI GIOVANNI	GIOIA DEL COLLE	17/07/1977	1	1	1	2	0	0	2	1	2	10
8	MARIANO AGOSTINO	SCORRANO	11/03/1977	1	1	1	2	0	0	2	1	2	10
9	BUFANO LUANA	CARPIGNANO SALENTINO	22/05/1976	1	0	1	2	1	0	2	1	2	10
10	DE CARO ANNUNZIATA	GIOIA DEL COLLE	15/02/1971	1	0	1	2	1	0	2	1	2	10
11	PERNIOLA GIUSEPPE	SANTERAMO IN COLLE	15/10/1971	1	1	1	2	0	0	2	1	2	10
12	PALMISANI ANTONELLA	MONOPOLI	01/07/1984	1	0	1	2	0	0	2	1	2	9
13	QUACQUARELLI FRANCESCO	CANOSA DI PUGLIA	05/11/1984	1	1	1	2	0	0	2	1	1	9
14	SPINELLI DOMENICO	NOCI	08/10/1984	1	0	1	2	0	0	2	1	2	9
15	DE CESARE FRANCESCO	LATERZA	13/06/1983	1	0	1	1	1	0	2	1	2	9
16	LOSITO FRANCESCO	NOCI	22/05/1983	1	1	1	2	1	0	0	1	2	9
17	MICCOLIS GIUSEPPE	MOTTOLA	08/03/1983	1	0	1	1	1	0	2	1	2	9
18	LIPPOLIS PIERANTONIO	PUTIGNANO	15/07/1982	1	0	0	2	1	0	2	1	2	9
19	DECESARE MICHELE	CASTELLANETA	26/04/1981	1	0	1	1	1	0	2	1	2	9
20	LAERA VITO	PUTIGNANO	18/11/1979	1	1	1	1	1	0	2	1	1	9
21	PERAGINE GIUSEPPE	GRUMO APPULA	30/07/1979	1	1	1	2	0	0	2	1	1	9
22	D'APRILE MARIA	PUTIGNANO	11/10/1978	1	1	1	2	1	0	0	1	2	9
23	GIAMBATTISTA LUCREZIA	SAN GIOVANNI ROTONDO	23/01/1978	1	1	1	2	1	0	0	1	2	9
24	GIOTTA FRANCESCO	PUTIGNANO	15/07/1978	1	1	1	0	1	0	2	1	2	9
25	SANTORO NICOLA	MESAGNE	29/03/1978	1	1	1	2	0	0	2	1	1	9
26	LIPPOLIS GIANLUIGI	PUTIGNANO	04/04/1976	1	0	0	2	1	0	2	1	2	9
27	NITTI VITO ANTONIO	ACQUAVIVA DELLE FONTI	03/01/1976	1	1	1	1	0	0	2	1	2	9
28	INTINI FILOMENA	NOCI	12/07/1975	1	1	1	2	1	0	0	1	2	9
29	MASTRONARDI MARIA	ALBEROBELLO	28/02/1975	1	1	1	2	1	0	0	1	2	9
30	NETTI ANNALISA	PUTIGNANO	24/04/1974	1	1	1	0	1	0	2	1	2	9
31	MANGINI FRANCESCO	PUTIGNANO	17/11/1974	1	1	1	2	1	0	2	1	0	9
32	RICCIARDI GRAZIELLA	GIOIA DEL COLLE	05/02/1972	1	1	1	2	1	0	2	1	0	9
33	GENTILE ANTONIA	NOCI	24/01/1970	1	1	1	2	1	0	0	1	2	9
34	PUNZI CLEMENTINA	LATERZA	15/03/1969	1	1	1	2	1	0	0	1	2	9
35	PALAZZO LUCIA	FRANCAVILLA FONTANA	10/04/1966	1	1	1	2	1	0	0	1	2	9
36	LIPPOLIS MARIA	PUTIGNANO	22/05/1965	1	1	1	2	1	0	0	1	2	9
37	NITTI GIANFRANCO	ACQUAVIVA DELLE FONTI	30/07/1986	1	0	1	1	0	0	2	1	2	8
38	LOSITO ANTONIO	ACQUAVIVA DELLE FONTI	13/06/1986	1	0	1	2	1	0	0	1	2	8
39	CARBOTTI FRANCESCO	MARTINA FRANCA	13/06/1986	1	1	1	1	1	0	0	1	2	8
40	LOPARCO GIUSEPPE	CISTERNINO	15/02/1986	1	1	1	2	0	0	0	1	2	8

Legenda Punteggi

C.1 Redditività Dimostrata

C.2 Competenze Professionali

C.3 Requisiti Ambientali

C.4 ULU eccedente

C.5 Montana o Svantaggiata

C.6 Pensionamento

C.7 Prepensionamento

C.8 No Redditi Extra

C.9 Volume Investimento



POR PUGLIA 2000-2006
MISURA 4.4 Insediamento Giovani Agricoltori

Bando : D.D.S. 690/AGR del 10/09/2004

Regione Puglia
 Assessorato Risorse Agroalimentari

Graduatoria di Ammissibilità

N.ro ordine	Cognome e Nome	Luogo di Nascita	Data di nascita	PUNTEGGIO									
				C.1	C.2	C.3	C.4	C.5	C.6	C.7	C.8	C.9	TOTALE
41	LANDO GIOVANNA	TRIGGIANO	04/11/1985	1	0	1	2	1	0	0	1	2	8
42	D'AMICO ALESSANDRO	CONVERSANO	24/11/1985	1	1	1	2	0	0	0	1	2	8
43	BIANCO FRANCESCO	PERUGIA	28/04/1985	1	0	1	2	0	0	2	1	1	8
44	DI COSMO DOMENICO	PUTIGNANO	12/06/1984	1	0	1	1	1	0	2	1	1	8
45	NUZZI DOMENICO	BARI	15/03/1984	1	1	1	1	1	0	0	1	2	8
46	DI TRIA ALESSANDRO	CANOSA DI PUGLIA	06/02/1984	1	1	1	1	1	0	0	1	2	8
47	PERCHINENNA COSIMO	BRINDISI	27/12/1983	1	1	1	2	0	0	0	1	2	8
48	BIANCO PAOLO	ROMA	28/11/1983	1	0	1	2	0	0	2	1	1	8
49	DE PALO MICHELE	CORATO	20/04/1983	1	0	0	2	0	0	2	1	2	8
50	GIANNONE ANTONIO	SAN PIETRO VERNOTICO	18/05/1982	1	0	1	2	1	0	0	1	2	8
51	PALLADINO CARLO	GRUMO APPULA	28/02/1982	1	0	1	1	0	0	2	1	2	8
52	TROTTI ANTHONY	BARI	20/02/1982	1	1	1	0	0	0	2	1	2	8
53	TAGLIENTE ANTONIA	MARTINA FRANCA	10/01/1981	1	1	1	0	1	0	2	1	1	8
54	CALDAROLA BIAGIO	TERLIZZI	10/11/1981	1	1	1	1	0	0	2	1	1	8
55	GIRARDI TONIA	GIOIA DEL COLLE	13/08/1980	1	1	1	1	1	0	0	1	2	8
56	SAVOIA GIORGIO	BARI	05/10/1980	1	0	1	2	1	0	0	1	2	8
57	CAPOBIANCO ANTONIO	LUCERA	21/05/1980	1	0	1	2	1	0	0	1	2	8
58	CALIA ISABELLA	ALTAMURA	12/07/1979	1	0	1	0	1	0	2	1	2	8
59	NETTI ANGELA	PUTIGNANO	07/01/1979	1	1	1	1	1	0	2	1	0	8
60	DE MARINIS MARIO	GIOIA DEL COLLE	13/10/1979	1	1	1	1	1	0	0	1	2	8
61	MANGINI ANNA RITA	PUTIGNANO	04/04/1978	1	0	1	1	1	0	2	1	1	8
62	SANCILIO NICOLA	MOLFETTA	23/11/1978	1	1	0	2	0	1	0	1	2	8
63	DECANDIA GIOVANNI	ALTAMURA	13/08/1978	1	1	1	1	1	0	0	1	2	8
64	SIRRESSI ANNA MARIA	GIOIA DEL COLLE	01/08/1977	1	0	1	1	1	0	2	1	1	8
65	CALIA GRAZIA	ALTAMURA	16/07/1977	1	0	1	0	1	0	2	1	2	8
66	GIOTTA ANNALISA	PUTIGNANO	22/01/1977	1	0	1	0	1	0	2	1	2	8
67	PINTO ANNA MARIA	PUTIGNANO	08/07/1976	1	1	1	1	1	0	0	1	2	8
68	SCHENA DONATELLA	MOTTOLA	20/05/1976	1	1	1	1	1	1	0	1	1	8
69	CAMMISA PASQUALE	MONOPOLI	09/11/1976	1	0	1	2	0	0	2	1	1	8
70	COLASUONNO CARLO	BARI	15/09/1976	1	1	1	1	0	0	2	1	1	8
71	D'ATTOMA NICOLA	PUTIGNANO	14/09/1976	1	1	1	0	0	0	2	1	2	8
72	GIUNTA FRANCESCO PAOLO	GIOIA DEL COLLE	29/06/1976	1	0	1	0	1	0	2	1	2	8
73	PINTO MARTA	MONOPOLI	18/07/1975	1	1	1	1	1	0	0	1	2	8
74	GIUNTA MARIA ANTONIA	GIOIA DEL COLLE	27/02/1975	1	0	1	0	1	0	2	1	2	8
75	GATTI ANGELO	BARI	12/06/1975	1	1	1	2	0	0	2	1	0	8
76	GADALETA DONATO	BISCEGLIE	25/01/1975	1	1	1	2	0	0	0	1	2	8
77	SANCILIO NICOLA	MOLFETTA	20/01/1975	1	1	0	2	0	1	0	1	2	8
78	LEUCI ANNA	MOLFETTA	01/08/1974	1	0	1	2	0	0	2	1	1	8
79	MARCHESI ROCCO	CASARANO	16/08/1974	1	1	1	1	1	0	0	1	2	8
80	FASANELLI FRANCESCO	PUTIGNANO	22/07/1974	1	1	1	0	1	0	2	0	2	8

Legenda Punteggi

C.1 Redditività Dimostrata

C.2 Competenze Professionali

C.3 Requisiti Ambientali

C.4 ULU eccedente

C.5 Montana o Svantaggiata

C.6 Pensionamento

C.7 Prepensionamento

C.8 No Redditi Extra

C.9 Volume Investimento



POR PUGLIA 2000-2006
MISURA 4.4 Insediamento Giovani Agricoltori

Bando : D.D.S. 690/AGR del 10/09/2004

Regione Puglia
 Assessorato Risorse Agroalimentari

Graduatoria di Ammissibilità

N.ro ordine	Cognome e Nome	Luogo di Nascita	Data di nascita	PUNTEGGIO									
				C.1	C.2	C.3	C.4	C.5	C.6	C.7	C.8	C.9	TOTALE
81	DELL'ANTOGLIETTA GIANLUCA	TREVISO	12/03/1973	1	1	1	2	0	0	0	1	2	8
82	VINCI GIOVANNI	PUTIGNANO	15/02/1973	1	1	1	2	0	0	0	1	2	8
83	PARADISO AGATA	ACQUAVIVA DELLE FONTI	02/09/1972	1	1	1	1	1	0	0	1	2	8
84	MAGAZZINO MICHELA	GROTTAGLIE	05/08/1972	1	1	1	1	1	1	0	1	1	8
85	FASANELLI ELISABETTA	PUTIGNANO	22/06/1972	1	0	1	0	1	0	2	1	2	8
86	MICCOLIS ANGELO ANTONIO	MOTTOLA	13/06/1971	1	1	1	1	1	1	0	1	1	8
87	MASI ANNA	FASANO	09/12/1970	1	1	1	1	0	1	0	1	2	8
88	GENTILE MARIA	OSTUNI	18/06/1970	1	1	1	2	1	0	0	1	1	8
89	CIPRIANI VITO	TERLIZZI	27/07/1970	1	1	1	2	0	0	0	1	2	8
90	PAGANO MASSIMILIANO	RUVO DI PUGLIA	19/06/1970	1	1	0	2	0	1	0	1	2	8
91	PALMISANO TERESA	FASANO	06/11/1969	1	1	1	2	0	0	0	1	2	8
92	BISCEGLIA GAETANO	TERLIZZI	25/07/1969	1	1	1	2	0	0	0	1	2	8
93	MONGELLI ELISA	MOTTOLA	02/12/1968	1	1	1	0	1	1	0	1	2	8
94	MANGINI VINCENZA	CONVERSANO	18/06/1968	1	0	1	2	1	0	0	1	2	8
95	GAROFALO CHIARA	BARI	13/06/1968	1	1	0	2	1	0	0	1	2	8
96	CALAVITA MARIA	MOTTOLA	10/12/1967	1	1	1	0	1	1	0	1	2	8
97	D'AMICO ANGELA	CONVERSANO	02/09/1967	1	1	1	2	0	0	0	1	2	8
98	RIZZI ANTONIA ROSA ANNA	GIOIA DEL COLLE	23/08/1967	1	1	1	1	1	0	0	1	2	8
99	TRISOLINI MARGHERITA	PUTIGNANO	09/08/1967	1	1	1	1	1	0	0	1	2	8
100	RICCI NICOLA	CEGLIE MESSAPICA	02/05/1967	1	1	1	2	1	0	0	0	2	8
101	D'ONGHIA GIOVANNI	GIOIA DEL COLLE	20/09/1966	1	1	1	2	1	0	0	0	2	8
102	NEGRO DANIELE	OTRANTO	06/01/1966	1	0	1	2	1	0	0	1	2	8
103	BASILE ROBERTO	BRINDISI	20/12/1965	1	1	1	2	0	0	0	1	2	8
104	PAGANO RAFFAELE	VERCELLI	02/08/1965	1	1	0	2	0	1	0	1	2	8
105	GRAMEGNA MARIA ANTONIETTA	ACQUAVIVA DELLE FONTI	15/09/1986	1	1	1	1	0	0	0	1	2	7
106	LOBASCIO ANTONIO	CORATO	05/11/1986	1	1	0	2	0	0	0	1	2	7
107	ACQUAFREDDA NICOLA	ACQUAVIVA DELLE FONTI	19/09/1986	1	1	1	2	0	0	0	1	1	7
108	MAVILIO FRANCESCO	MONOPOLI	13/08/1986	1	1	0	1	0	0	2	1	1	7
109	CALIA DANILO	BARI	24/05/1986	1	0	1	0	0	0	2	1	2	7
110	DEMICHELE ONOFRIO	MONOPOLI	06/03/1986	1	0	1	2	0	0	0	1	2	7
111	NINIVAGGI GIUSEPPANGELO	ALTAMURA	05/03/1986	1	0	1	1	1	0	0	1	2	7
112	FORTE DONATO MATTEO	FOGGIA	04/02/1986	1	1	1	1	0	0	0	1	2	7
113	PERRONE SANTE	ACQUAVIVA DELLE FONTI	17/01/1986	1	0	1	1	1	0	0	1	2	7
114	BIZZARRI VINCENZO	FOGGIA	03/01/1986	1	0	1	2	0	0	0	1	2	7
115	CALO' STEFANIA	FRANCAVILLA FONTANA	08/12/1985	1	1	1	0	1	0	0	1	2	7
116	MALERBA MARIA NUNZIA	TERLIZZI	14/07/1985	1	0	1	2	0	0	2	1	0	7
117	GIOTTA ROSITA	PUTIGNANO	02/05/1985	1	0	1	0	1	0	2	0	2	7
118	MELILLO ROBERTO	FERENTINO	02/10/1985	1	0	1	1	1	0	0	1	2	7
119	GIRARDI GIUSEPPE	GRUMO APPULA	27/06/1985	1	1	1	1	0	0	2	1	0	7
120	DE NICOLA RAFFAELE	TERLIZZI	08/06/1985	1	1	1	2	0	0	0	1	1	7

Legenda Punteggi

C.1 Redditività Dimostrata

C.2 Competenze Professionali

C.3 Requisiti Ambientali

C.4 ULU eccedente

C.5 Montana o Svantaggiata

C.6 Pensionamento

C.7 Prepensionamento

C.8 No Redditi Extra

C.9 Volume Investimento



POR PUGLIA 2000-2006
MISURA 4.4 Insediamento Giovani Agricoltori

Bando : D.D.S. 690/AGR del 10/09/2004

Regione Puglia

Assessorato Risorse Agroalimentari

Graduatoria di Ammissibilità

N.ro ordine	Cognome e Nome	Luogo di Nascita	Data di nascita	PUNTEGGIO									
				C.1	C.2	C.3	C.4	C.5	C.6	C.7	C.8	C.9	TOTALE
121	RADOGNA FRANCESCO	MOLA DI BARI	23/05/1985	1	0	1	2	0	0	0	1	2	7
122	COLANGIONE GIUSEPPE	SAN GIOVANNI ROTONDO	19/05/1985	1	0	1	2	0	0	0	1	2	7
123	FAZI VITO	FOGGIA	17/04/1985	1	0	1	2	0	0	0	1	2	7
124	NEGRO GRAZIANO	SCORRANO	21/02/1985	1	1	1	0	1	0	0	1	2	7
125	DEMICHELE TERRY	MONOPOLI	06/09/1984	1	0	1	2	0	0	0	1	2	7
126	DE MATTEIS PAOLA	LECCE	29/06/1984	1	0	1	1	1	0	0	1	2	7
127	GRASSI ELENA	PUTIGNANO	29/01/1984	1	1	1	0	1	0	2	1	0	7
128	PATRUNO MAURO	BISCEGLIE	09/12/1984	1	1	0	2	0	0	0	1	2	7
129	CORRADO FRANCESCO ANTONIO	FRANCAVILLA FONTANA	04/09/1984	1	1	1	1	0	0	0	1	2	7
130	SPORTELLI DONATO	ACQUAVIVA DELLE FONTI	08/07/1984	1	0	0	2	1	0	0	1	2	7
131	MIANO FRANCESCO	FOGGIA	01/06/1984	1	0	1	2	0	0	0	1	2	7
132	PADULA CARLO	FRANCAVILLA FONTANA	12/02/1984	1	1	1	0	1	0	0	1	2	7
133	PREITE SETTIMIO	TRICASE	27/01/1984	1	0	1	1	1	0	0	1	2	7
134	PINTO ROCCO	GRUMO APPULA	02/01/1984	1	1	1	1	0	0	0	1	2	7
135	CIARDO VALENTINA	GAGLIANO DEL CAPO	30/11/1983	1	0	1	1	1	0	0	1	2	7
136	TARANTINI MARIAGRAZIA	ANDRIA	16/06/1983	1	0	1	0	1	0	2	0	2	7
137	CALO' CARMEN	FRANCAVILLA FONTANA	14/05/1983	1	1	1	0	1	0	0	1	2	7
138	MENELAO GIANVITO	CONVERSANO	15/10/1983	1	1	1	1	0	0	0	1	2	7
139	NOTARNICOLA FELICE ANGELO	NOCI	07/10/1983	1	0	1	0	1	1	0	1	2	7
140	PEDONE VINCENZO	BISCEGLIE	27/08/1983	1	1	0	2	0	0	0	1	2	7
141	FERRARA TOMMASO	TRANI	12/08/1983	1	0	1	2	0	0	0	1	2	7
142	LADISA NICOLA	BARI	03/08/1983	1	0	1	2	0	0	0	1	2	7
143	GRECO DOMENICO	CISTERNINO	28/07/1983	1	1	1	2	0	0	0	1	1	7
144	PULIMENO DANIELE	GALATINA	16/06/1983	1	0	1	1	1	0	0	1	2	7
145	GRANATIERO ANTONIO	SAN GIOVANNI ROTONDO	13/05/1983	1	1	1	0	1	0	0	1	2	7
146	RUSSO MICHELE ANTONIO	FOGGIA	13/05/1983	1	0	1	2	0	0	0	1	2	7
147	GENTILE ORONZO	MOTTOLA	14/02/1983	1	0	1	0	1	0	2	1	1	7
148	CONGEDI EMANUELA	TRICASE	08/11/1982	1	0	1	2	0	0	0	1	2	7
149	D'ALESSANDRO ARIANNA	MOLA DI BARI	24/09/1982	1	0	1	2	0	0	0	1	2	7
150	SANCILIO ISABELLA	MOLFETTA	19/07/1982	1	0	0	2	0	1	0	1	2	7
151	MELILLO ROSA	FRANCAVILLA FONTANA	26/03/1982	1	1	0	1	1	0	0	1	2	7
152	NOTARNICOLA GRAZIA	FASANO	23/02/1982	1	0	1	0	1	1	0	1	2	7
153	MERCURI PELLEGRINO	FOGGIA	03/11/1982	1	0	1	2	0	0	0	1	2	7
154	DEROBERTIS GIACOMO	BARI	25/10/1982	1	1	1	1	0	0	0	1	2	7
155	GENCO GIOVANNI ANTONIO	MOLA DI BARI	03/07/1982	1	0	1	2	1	0	0	1	1	7
156	CASTORO FRANCESCO	GRUMO APPULA	25/04/1982	1	1	1	1	0	0	0	1	2	7
157	TARANTINI MARCELLO	ANDRIA	20/02/1982	1	0	1	0	1	0	2	0	2	7
158	SIGNORIELLO VINCENZO	CERIGNOLA	05/12/1981	1	0	1	2	0	0	0	1	2	7
159	PEDONE VINCENZO	BISCEGLIE	06/09/1981	1	1	0	2	0	0	0	1	2	7
160	MARZICO ANTONIO	PUTIGNANO	05/08/1981	1	1	1	0	0	0	2	1	1	7

Legenda Punteggi

C.1 Redditività Dimostrata

C.2 Competenze Professionali

C.3 Requisiti Ambientali

C.4 ULU eccedente

C.5 Montana o Svantaggiata

C.6 Pensionamento

C.7 Prepensionamento

C.8 No Redditi Extra

C.9 Volume Investimento



POR PUGLIA 2000-2006
MISURA 4.4 Insediamento Giovani Agricoltori

Bando : D.D.S. 690/AGR del 10/09/2004

Regione Puglia

Assessorato Risorse Agroalimentari

Graduatoria di Ammissibilità

N.ro ordine	Cognome e Nome	Luogo di Nascita	Data di nascita	PUNTEGGIO									
				C.1	C.2	C.3	C.4	C.5	C.6	C.7	C.8	C.9	TOTALE
161	COPPOLINO FABRIZIO	MILAZZO	10/07/1981	1	1	1	1	0	0	0	1	2	7
162	DIDONATO LUCIA	SANTERAMO IN COLLE	10/05/1980	1	0	1	0	1	0	2	1	1	7
163	BENVENUTO ROSA	GRUMO APPULA	26/04/1980	1	0	1	2	0	0	0	1	2	7
164	ANTONACCI DAVIDE	TORINO	28/11/1980	1	1	1	2	0	0	0	1	1	7
165	DOTO LUCIO	FOGGIA	06/07/1980	1	0	1	2	0	0	0	1	2	7
166	BONGERMINO FRANCESCO	CASTELLANETA	28/06/1980	1	1	0	1	1	0	0	1	2	7
167	NAPOLI ANDREA	TRICASE	26/06/1980	1	0	1	1	1	0	0	1	2	7
168	MUSCHITELLI SAVERIO	GRUMO APPULA	30/05/1980	1	0	1	1	0	0	2	1	1	7
169	D'IPPEDICO MICHELE	SPINAZZOLA	26/01/1980	1	1	1	0	1	0	0	1	2	7
170	D'ALESSANDRO ANGELA	BARI	14/11/1979	1	0	1	2	0	0	0	1	2	7
171	TARANTINI NICOLETTA	ANDRIA	30/08/1979	1	0	1	0	1	0	2	0	2	7
172	PIZZARELLI ANNAMARIA	PUTIGNANO	30/07/1979	1	0	1	1	1	0	0	1	2	7
173	SANCILIO ANTONIO	MOLFETTA	25/07/1979	1	0	0	2	0	1	0	1	2	7
174	LOSURDO FRANCESCO	GRUMO APPULA	24/04/1979	1	0	1	1	0	0	2	1	1	7
175	DIDONATO ISABELLA	ACQUAVIVA DELLE FONTI	12/07/1978	1	0	1	0	1	0	2	1	1	7
176	LOIUDICE ISABELLA	ALTAMURA	09/06/1978	1	0	1	2	0	0	0	1	2	7
177	DELEO FRANCESCO	MESAGNE	25/02/1978	1	1	1	0	0	0	2	1	1	7
178	DELEO ANTONIO	MESAGNE	25/02/1978	1	1	1	0	0	0	2	1	1	7
179	RUTIGLIANO FRANCESCO	GRUMO APPULA	22/02/1978	1	1	1	1	0	0	2	1	0	7
180	SIGNORIELLO LOREDANA	CERIGNOLA	14/12/1977	1	0	1	2	0	0	0	1	2	7
181	DE CARLO MARIA	BARI	28/07/1977	1	0	1	2	0	0	0	1	2	7
182	MEZZAPESA RITA	CONVERSANO	02/03/1977	1	1	1	1	0	0	0	1	2	7
183	GADALETA VITO	TERLIZZI	05/06/1977	1	1	1	1	0	0	0	1	2	7
184	PAZIENZA ANTONIO	SAN GIOVANNI ROTONDO	25/04/1977	1	1	1	1	0	0	0	1	2	7
185	SELVAGGI RAFFAELE	ALTAMURA	26/03/1977	1	0	1	0	0	0	2	1	2	7
186	MACCHIA GIOVANNI	GRUMO APPULA	06/02/1977	1	1	1	1	0	0	0	1	2	7
187	TARANTINI GIUSEPPINA	ANDRIA	26/12/1976	1	0	1	0	1	0	2	0	2	7
188	TEDONE ELISA	RUVO DI PUGLIA	30/09/1976	1	0	1	0	1	0	2	1	1	7
189	LA SELVA ISABELLA	CONVERSANO	06/08/1976	1	1	1	2	0	0	0	0	2	7
190	CAMPANELLA MIRIAM	PUTIGNANO	22/07/1976	1	0	1	1	1	0	0	1	2	7
191	PISCHETOLA ANNALISA	TERLIZZI	09/05/1976	1	0	1	0	0	0	2	1	2	7
192	DAMIANI PASQUA	CONVERSANO	05/05/1976	1	1	1	1	0	0	2	1	0	7
193	FASANELLI DOMENICA	PUTIGNANO	20/01/1976	1	0	1	0	1	0	2	0	2	7
194	CONVERTINO MARTINO	MASSAFRA	04/12/1976	1	1	1	0	1	1	0	1	1	7
195	ANTONACI LORENZO	LECCE	05/10/1976	1	1	1	0	1	0	0	1	2	7
196	D'ONGHIA FRANCESCO	GIOIA DEL COLLE	30/08/1976	1	0	1	1	1	0	0	1	2	7
197	RUTIGLIANO GIOVANNI	GRUMO APPULA	16/04/1976	1	1	1	0	0	0	2	1	1	7
198	CARONE GIACOMO	MANDURIA	04/03/1976	1	1	1	2	0	0	0	0	2	7
199	PANESSA ANGELA	GIOIA DEL COLLE	01/12/1975	1	0	1	1	1	0	0	1	2	7
200	NOTARANGELO MANUELA	GERMANIA	06/09/1975	1	1	1	1	1	0	0	1	1	7

Legenda Punteggi

C.1 Redditività Dimostrata

C.2 Competenze Professionali

C.3 Requisiti Ambientali

C.4 ULU eccedente

C.5 Montana o Svantaggiata

C.6 Pensionamento

C.7 Prepensionamento

C.8 No Redditi Extra

C.9 Volume Investimento



POR PUGLIA 2000-2006
MISURA 4.4 Insediamento Giovani Agricoltori

Bando : D.D.S. 690/AGR del 10/09/2004

Regione Puglia

Assessorato Risorse Agroalimentari

Graduatoria di Ammissibilità

N.ro ordine	Cognome e Nome	Luogo di Nascita	Data di nascita	PUNTEGGIO									
				C.1	C.2	C.3	C.4	C.5	C.6	C.7	C.8	C.9	TOTALE
201	MEZZAPESA ANTONIA	CONVERSANO	14/05/1975	1	1	1	1	0	0	0	1	2	7
202	LOPARCO GRAZIANA	GIOIA DEL COLLE	21/03/1975	1	0	1	2	0	0	0	1	2	7
203	NIGRO ROSA	GROTTAGLIE	12/02/1975	1	1	1	0	1	0	0	1	2	7
204	LOTITO MASSIMILIANO	ANDRIA	25/12/1975	1	1	1	1	0	0	0	1	2	7
205	LILLO VINCENZO	BRINDISI	24/10/1975	1	0	1	0	0	0	2	1	2	7
206	VANIA DAVIDE	TRANI	15/06/1975	1	0	1	2	0	0	0	1	2	7
207	RISOLA GIUSEPPE	ACQUAVIVA DELLE FONTI	30/04/1975	1	0	1	1	0	0	2	1	1	7
208	PASQUALE ANDREA	BISCEGLIE	19/04/1975	1	1	0	2	0	0	0	1	2	7
209	SAMELE ANNA MARIA	FOGGIA	26/10/1974	1	1	1	1	0	0	0	1	2	7
210	COLONNA GIANNETTE	STATI UNITI DI AMERICA	25/06/1974	1	0	1	2	0	0	0	1	2	7
211	AMATULLI MIRELSA	PUTIGNANO	27/03/1974	1	1	1	0	1	0	0	1	2	7
212	RAUSA STEFANO	CASARANO	23/12/1974	1	1	1	0	1	0	0	1	2	7
213	GENCO CARLO	ALTAMURA	16/10/1974	1	1	1	0	1	0	0	1	2	7
214	CONTINANZA ANTONIO	SAN CHIRICO RAPARO	12/10/1974	1	0	1	2	0	0	0	1	2	7
215	LA ROTONDA GIANLUCA	FOGGIA	24/03/1974	1	1	1	1	0	0	0	1	2	7
216	DE NOVELLIS FILIPPO	GIOIA DEL COLLE	26/01/1974	1	1	0	1	1	0	2	1	0	7
217	ECORA IPPOLITA	LATERZA	07/12/1973	1	1	1	0	1	0	0	1	2	7
218	COLACICCO GIOVANNA	SVIZZERA	25/11/1973	1	0	1	1	1	0	0	1	2	7
219	DE GIORGI FRANCESCA IMMACOLATA	LECCE	04/08/1973	1	0	1	1	1	0	0	1	2	7
220	CASALE MARIANGELA	FRANCAVILLA FONTANA	26/06/1973	1	1	0	1	1	0	0	1	2	7
221	ADAMO COSIMO	GALLIPOLI	26/12/1973	1	1	1	1	0	0	0	1	2	7
222	SAPONARI GIOVANNI CESARE	GIOIA DEL COLLE	21/05/1973	1	1	1	1	1	0	0	1	1	7
223	TROIA SALVATORE	ANDRIA	05/05/1973	1	1	1	1	0	0	0	1	2	7
224	ANTONINO FAUSTINA	BARI	10/10/1972	1	0	1	2	0	0	0	1	2	7
225	CIUFFREDA MARIA ROSARIA	SAN GIOVANNI ROTONDO	07/10/1972	0	1	1	1	1	0	0	1	2	7
226	DE CANDIA FRANCESCA	MOLFETTA	23/08/1972	1	0	1	2	0	0	0	1	2	7
227	LISI MARTA ERSILIA	GALATINA	18/06/1972	1	1	1	0	1	0	0	1	2	7
228	LOPANE MARIA	ACQUAVIVA DELLE FONTI	31/01/1972	1	1	1	0	1	0	0	1	2	7
229	TAMBORRA MICHELINA	TERLIZZI	07/01/1972	1	0	1	0	0	0	2	1	2	7
230	DEROSA VINCENZO	GRUMO APPULA	08/07/1972	1	1	1	1	1	0	0	1	1	7
231	LAERA GIOVANNI	GIOIA DEL COLLE	05/07/1972	1	1	1	0	1	0	0	1	2	7
232	ZECCA FLAVIO	LEVERANO	29/04/1972	1	1	1	1	0	0	0	1	2	7
233	COLONNA MARIA	STATI UNITI DI AMERICA	30/04/1971	1	0	1	2	0	0	0	1	2	7
234	ARPINO EMILIANA	BARI	22/03/1971	1	0	1	2	0	1	0	1	1	7
235	CARROZZO LUCIA	MELENDUGNO	06/03/1971	1	0	1	1	1	0	0	1	2	7
236	AGRESTI VINCENZO	ANDRIA	05/07/1971	1	1	1	1	0	0	0	1	2	7
237	TEDONE LUIGI	VIGEVANO	26/03/1971	1	1	1	0	1	0	2	0	1	7
238	VALENTINI GIORGIO	STATI UNITI DI AMERICA	05/03/1971	1	1	1	2	0	0	0	1	1	7
239	ANTONINO ELENA	BARI	26/08/1970	1	0	1	2	0	0	0	1	2	7
240	ROMANAZZI ROSA	PUTIGNANO	05/07/1970	1	1	1	0	1	0	0	1	2	7

Legenda Punteggi

C.1 Redditività Dimostrata

C.2 Competenze Professionali

C.3 Requisiti Ambientali

C.4 ULU eccedente

C.5 Montana o Svantaggiata

C.6 Pensionamento

C.7 Prepensionamento

C.8 No Redditi Extra

C.9 Volume Investimento



POR PUGLIA 2000-2006
MISURA 4.4 Insediamento Giovani Agricoltori

Bando : D.D.S. 690/AGR del 10/09/2004

Regione Puglia
 Assessorato Risorse Agroalimentari

Graduatoria di Ammissibilità

N.ro ordine	Cognome e Nome	Luogo di Nascita	Data di nascita	PUNTEGGIO									
				C.1	C.2	C.3	C.4	C.5	C.6	C.7	C.8	C.9	TOTALE
241	MIRIZZI ANGELA	MOTTOLA	10/05/1970	1	1	1	0	1	0	0	1	2	7
242	GIAMPETRUZZI FRANCESCA	SANTERAMO IN COLLE	21/03/1970	1	0	1	1	1	0	0	1	2	7
243	DI PERNA ANNA	CARPINO	12/11/1969	0	1	1	1	1	0	0	1	2	7
244	MANGINI ELISABETTA	PUTIGNANO	23/06/1969	1	1	1	1	0	0	0	1	2	7
245	DI LELLA GIUSEPPE	SANNICANDRO GARGANICO	18/10/1969	1	1	1	0	1	0	0	1	2	7
246	DI MAGGIO MATTEO	CAGNANO VARANO	24/07/1969	1	0	1	1	1	0	0	1	2	7
247	MASI MARIA	PUTIGNANO	17/12/1968	1	1	1	1	1	0	0	1	1	7
248	PLANTAMURA MARIANGELA	GIOIA DEL COLLE	01/08/1968	1	1	1	0	1	0	0	1	2	7
249	LEGGIO SILVIA	SVIZZERA	02/05/1968	1	1	1	0	1	0	0	1	2	7
250	CASSOTTA ANNA MARIA	PUTIGNANO	20/03/1968	1	1	1	1	0	0	0	1	2	7
251	BASILE DONATO	BRINDISI	22/09/1968	1	1	0	2	0	0	0	1	2	7
252	VITTO ANTONIO	PUTIGNANO	12/09/1968	1	0	1	2	0	0	0	1	2	7
253	DAMATO DOMENICO	NOICATTARO	01/01/1968	1	1	1	0	0	1	0	1	2	7
254	DE CHIRICO EMILIA	TERLIZZI	19/12/1967	1	0	1	2	0	0	0	1	2	7
255	GILBEE LISA JANE	AUSTRALIA	13/10/1967	1	1	1	1	0	0	0	1	2	7
256	RIZZELLO ROSARIA	TAURISANO	07/10/1967	1	0	1	2	1	0	0	1	1	7
257	MALERBA LUIGIA	TERLIZZI	29/09/1967	1	1	1	2	0	1	0	1	0	7
258	CAPONIO IRENE	SANTERAMO IN COLLE	31/08/1967	1	1	1	1	1	0	0	1	1	7
259	MAZZACANE TERESA	CELLAMARE	09/05/1967	1	1	1	1	0	0	0	1	2	7
260	GIRARDI PASQUALINA	GIOIA DEL COLLE	03/03/1967	1	1	1	1	1	0	0	1	1	7
261	RECCHIA LEONARDA	ALTAMURA	03/03/1966	1	0	1	2	1	0	0	1	1	7
262	GENNARI ANNA RITA	MANDURIA	06/02/1966	1	1	1	1	0	0	0	1	2	7
263	LOSAVIO ALESSANDRO	PUTIGNANO	10/09/1966	1	1	1	2	1	0	0	0	1	7
264	GELAO SILVIO ANTONIO	BARI	13/06/1966	1	1	1	1	1	0	0	1	1	7
265	LAERA MARISA	PUTIGNANO	10/11/1965	1	1	1	1	1	0	0	1	1	7
266	SCARABAGGIO ANGELA	ALTAMURA	16/09/1965	1	1	1	0	1	0	0	1	2	7
267	CANDELIERI MARIANGELA	CHIAROMONTE	31/10/1986	1	0	1	0	1	0	0	1	2	6
268	FIUME STEFANIA	PUTIGNANO	02/08/1986	1	0	1	2	1	0	0	1	0	6
269	CURCI ANGELICA	BISCEGLIE	06/07/1986	1	0	0	2	0	0	0	1	2	6
270	CIAFFA MARIA ANTONIETTA	FOGGIA	17/02/1986	1	0	0	2	0	0	0	1	2	6
271	GRIECO ANGELA	TERLIZZI	28/01/1986	1	0	1	0	1	0	0	1	2	6
272	BARNABA MARIANNA	MONOPOLI	11/01/1986	1	0	1	1	0	0	0	1	2	6
273	CUCUMAZZO GIOVANNI	TERLIZZI	06/11/1986	1	0	1	0	1	0	0	1	2	6
274	ACQUAVIVA GIOVANNI	ALTAMURA	02/10/1986	1	0	1	0	1	0	0	1	2	6
275	ANDREANO LUCA	FOGGIA	22/09/1986	1	0	0	2	0	0	0	1	2	6
276	FASIELLO FRANCESCO	LECCE	23/07/1986	1	0	1	1	0	0	0	1	2	6
277	PERRINI VINCENZO	TARANTO	18/07/1986	1	0	1	2	0	0	0	1	1	6
278	LIVRANO GIOVANNI	MESAGNE	05/07/1986	1	1	1	0	1	0	0	1	1	6
279	DI MAGGIO GIROLAMO	CASTELLANA GROTTA	16/05/1986	1	0	1	1	0	0	0	1	2	6
280	MUSCHITELLI SAVERIO	BARI	13/03/1986	1	1	1	1	0	0	0	1	1	6

Legenda Punteggi

C.1 Redditività Dimostrata

C.2 Competenze Professionali

C.3 Requisiti Ambientali

C.4 ULU eccedente

C.5 Montana o Svantaggiata

C.6 Pensionamento

C.7 Prepensionamento

C.8 No Redditi Extra

C.9 Volume Investimento



POR PUGLIA 2000-2006
MISURA 4.4 Insediamento Giovani Agricoltori

Bando : D.D.S. 690/AGR del 10/09/2004

Regione Puglia
 Assessorato Risorse Agroalimentari

Graduatoria di Ammissibilità

N.ro ordine	Cognome e Nome	Luogo di Nascita	Data di nascita	PUNTEGGIO									
				C.1	C.2	C.3	C.4	C.5	C.6	C.7	C.8	C.9	TOTALE
281	DIFONZO LORENZO	SANTERAMO IN COLLE	06/03/1986	1	0	1	0	1	0	0	1	2	6
282	ANGELICO GIUSEPPE	TERLIZZI	28/02/1986	1	1	1	0	0	0	0	1	2	6
283	CIOCIA FRANCESCO	BITONTO	14/02/1986	1	0	1	1	0	0	0	1	2	6
284	MANCA RUGGERO	NARDO'	04/02/1986	1	1	1	0	0	0	0	1	2	6
285	CAMPANELLA ANGELO	MOTTOLA	27/01/1986	1	0	0	1	1	0	0	1	2	6
286	LOFRESE RAFFAELE	TORINO	12/01/1986	1	0	0	1	1	0	0	1	2	6
287	ARMIENTI PIERA	BARI	10/11/1985	1	0	1	1	1	0	0	1	1	6
288	NUZZACI CHIARA	GALATINA	28/03/1985	1	0	1	0	1	0	0	1	2	6
289	SINISI ALFREDO	MARTINA FRANCA	28/10/1985	1	1	1	0	1	0	0	1	1	6
290	NUZZOLESE ANGELANTONIO	ALTAMURA	27/08/1985	1	0	1	0	1	0	0	1	2	6
291	CHIARELLI MARTINO ALESSANDRO	CONVERSANO	26/08/1985	1	0	1	0	1	0	0	1	2	6
292	LAZZARI GIUSEPPE	POGGIARDO	29/07/1985	1	0	1	0	1	0	0	1	2	6
293	SINISI ROBERTO	ANDRIA	08/06/1985	1	0	1	0	0	1	0	1	2	6
294	AZZOLLINI GIUSEPPE	MOLFETTA	24/04/1985	1	1	1	0	0	0	0	1	2	6
295	COSCIA FRANCESCO	ALTAMURA	12/04/1985	1	0	1	0	1	0	0	1	2	6
296	MAZZARELLA PIETRO	LECCE	04/04/1985	1	0	1	1	0	0	0	1	2	6
297	PASTORE LORENZO	GIOIA DEL COLLE	29/03/1985	1	1	0	0	1	0	2	0	1	6
298	MILETI RAFFAELE	FASANO	03/03/1985	1	1	0	0	1	0	0	1	2	6
299	CANTORE TOMMASO	PUTIGNANO	28/02/1985	1	0	1	0	1	0	0	1	2	6
300	BARNABA MARCELLO	MONOPOLI	14/02/1985	1	1	1	0	0	0	0	1	2	6
301	PERRONE ALESSIO	COPERTINO	12/01/1985	1	0	1	1	0	0	0	1	2	6
302	NETTI MARIA LUCIA	CONVERSANO	09/11/1984	1	1	1	0	0	0	0	1	2	6
303	TUNNO SILVIA	GAGLIANO DEL CAPO	13/09/1984	1	0	1	1	0	0	0	1	2	6
304	MONGIO' MONGIO' AMBRA	SAN PIETRO VERNOTICO	13/07/1984	1	0	1	2	0	0	0	0	2	6
305	COLAMONACO ROCCO	ALTAMURA	19/10/1984	1	0	1	0	1	0	0	1	2	6
306	BRANCACCIO MARCO	FOGGIA	21/07/1984	1	0	1	1	0	0	0	1	2	6
307	LACERENZA VITO RUGGIERO	BARLETTA	11/07/1984	1	1	1	0	0	0	0	1	2	6
308	LANZILLOTTA ANDREA	BARI	03/07/1984	1	0	0	2	0	0	0	1	2	6
309	LANZOLLA GIUSEPPE	CONVERSANO	09/06/1984	1	0	1	0	1	0	0	1	2	6
310	GATTO UMBERTO	NARDO'	03/06/1984	1	0	1	0	1	0	0	1	2	6
311	PALMISANO SANTE	PUTIGNANO	15/03/1984	1	1	1	0	0	0	2	0	1	6
312	GIORGIO ANDREA	ALTAMURA	11/03/1984	1	0	1	0	1	0	0	1	2	6
313	MASTROPIERRO COSIMO	MOLFETTA	04/03/1984	1	1	1	0	0	0	0	1	2	6
314	BAVARO DONATO	SANTERAMO IN COLLE	04/02/1984	1	0	1	0	1	0	0	1	2	6
315	DE LUCA DI ROSETO TUPPUTI SCHINOSA LORENZO	NAPOLI	02/02/1984	1	0	0	2	0	0	0	1	2	6
316	DONNALOIA MARIO	MONOPOLI	31/01/1984	1	1	1	0	0	0	0	1	2	6
317	MAZZA ORNELLA	GROTTAGLIE	31/03/1983	1	1	1	0	0	0	0	1	2	6
318	PARADISO GIUSI	SANTERAMO IN COLLE	08/03/1983	1	0	1	1	0	0	0	1	2	6
319	NOBILE DENISE CONSIGLIA	GALLIPOLI	21/01/1983	1	0	1	1	0	0	0	1	2	6
320	LA NAVE ASSUNTA	FOGGIA	09/01/1983	1	0	1	0	1	0	0	1	2	6

Legenda Punteggi

C.1 Redditività Dimostrata

C.2 Competenze Professionali

C.3 Requisiti Ambientali

C.4 ULU eccedente

C.5 Montana o Svantaggiata

C.6 Pensionamento

C.7 Prepensionamento

C.8 No Redditi Extra

C.9 Volume Investimento



POR PUGLIA 2000-2006
MISURA 4.4 Insediamento Giovani Agricoltori

Bando : D.D.S. 690/AGR del 10/09/2004

Regione Puglia
 Assessorato Risorse Agroalimentari

Graduatoria di Ammissibilità

N.ro ordine	Cognome e Nome	Luogo di Nascita	Data di nascita	PUNTEGGIO									
				C.1	C.2	C.3	C.4	C.5	C.6	C.7	C.8	C.9	TOTALE
321	PINNETTA COSIMO JORDAN	NARDO'	22/12/1983	1	1	1	0	0	0	0	1	2	6
322	MAZZARRINO GIOVANNI	ACQUAVIVA DELLE FONTI	07/12/1983	1	1	1	0	1	0	0	1	1	6
323	ROMANAZZI CATALDO	FRANCAVILLA FONTANA	16/11/1983	1	0	1	2	0	0	0	1	1	6
324	TRICARICO ANTONIO	GRUMO APPULA	15/11/1983	1	1	1	0	0	0	0	1	2	6
325	PAZIENZA GIANDOMENICO	FOGGIA	06/11/1983	1	0	1	0	1	0	0	1	2	6
326	DILEO GIOACCHINO	BARI	09/09/1983	1	1	1	0	0	0	0	1	2	6
327	BARNABA CARLO	MONOPOLI	05/09/1983	1	0	1	1	0	0	0	1	2	6
328	ZINCARELLI NICOLA	PUTIGNANO	23/08/1983	1	1	1	0	0	0	0	1	2	6
329	TURCO MICHELE	SAN GIOVANNI ROTONDO	11/07/1983	1	1	1	0	1	0	0	1	1	6
330	DE LUCA TUPPUTI SCHINOSA FRANCESCO	NAPOLI	20/05/1983	1	0	0	2	0	0	0	1	2	6
331	CISTERNINO CARLO	MONOPOLI	02/05/1983	1	1	0	1	0	0	0	1	2	6
332	D'URSO FABRIZIO	GRUMO APPULA	27/04/1983	1	1	0	0	0	0	2	1	1	6
333	DI DONATO EMILIO	FOGGIA	19/03/1983	1	0	0	2	0	0	0	1	2	6
334	PEDONE MARISA	PUTIGNANO	09/12/1982	1	0	1	2	0	1	0	1	0	6
335	DE PALMA ROSARIA	FOGGIA	14/07/1982	1	0	1	1	0	0	0	1	2	6
336	PICHIERRI GIUSEPPINA	MESAGNE	04/03/1982	1	1	1	0	0	0	0	1	2	6
337	OLIVIERI GIANPAOLO	FOGGIA	29/12/1982	1	1	1	0	0	0	0	1	2	6
338	TRICARICO VINCENZO	TERLIZZI	24/11/1982	1	0	1	1	0	0	0	1	2	6
339	ABBASCIANO PAOLO	BARI	22/10/1982	1	1	0	2	0	0	0	1	1	6
340	TEDESCHI FEDERICO	TERLIZZI	24/09/1982	1	1	1	0	0	0	0	1	2	6
341	BONIZIO ANTONIO	ANDRIA	20/09/1982	1	1	1	0	0	0	0	1	2	6
342	LEOPIZZI ANTONIO	NARDO'	02/09/1982	1	0	1	1	0	0	0	1	2	6
343	D'AGOSTINO SALVATORE	TRICASE	23/07/1982	1	0	1	0	1	0	0	1	2	6
344	CANNITO LORETO	ALTAMURA	13/06/1982	1	0	1	0	1	0	0	1	2	6
345	D'AGOSTINO FRANCESCO	CERIGNOLA	28/05/1982	1	1	1	0	0	0	0	1	2	6
346	CALIANDRO MARCELLO	MESAGNE	24/02/1982	1	0	1	0	1	0	0	1	2	6
347	LORETO MICHELANGELO	CANOSA DI PUGLIA	02/02/1982	1	0	1	0	0	0	2	1	1	6
348	NUZZACI ANGELA	GALATINA	03/06/1981	1	0	1	0	1	0	0	1	2	6
349	DE LUCA DI ROSETO TUPPUTI SCHINOSA MARIA VITTORIA	NAPOLI	27/04/1981	1	0	0	2	0	0	0	1	2	6
350	PARADISO CARMELA	SANTERAMO IN COLLE	27/04/1981	1	0	1	1	0	0	0	1	2	6
351	MANSUETO APOLLONIA	MOTTOLA	18/02/1981	1	0	1	1	1	0	0	1	1	6
352	CASSANO MARCELLO	PUTIGNANO	16/11/1981	1	0	1	1	0	0	0	1	2	6
353	POLO FLAVIO	GAGLIANO DEL CAPO	24/10/1981	1	1	0	1	0	0	0	1	2	6
354	RICUCCI LUIGI	MANFREDONIA	25/09/1981	1	0	1	2	1	0	0	1	0	6
355	DAMBRA LEONARDO	TERMOLI	18/05/1981	1	0	1	1	0	0	0	1	2	6
356	PORRECA FRANCESCO	GIOIA DEL COLLE	12/05/1981	1	1	1	0	1	0	0	1	1	6
357	CHIARELLI VITO DAVIDE	GIOIA DEL COLLE	29/03/1981	1	0	1	0	1	0	0	1	2	6
358	GRAVINA ANTONIO	ANDRIA	20/03/1981	1	0	1	0	1	0	0	1	2	6
359	SAGACE GIUSEPPE	BRINDISI	04/02/1981	1	1	1	0	0	0	0	1	2	6
360	ROMANO MARCO	BRINDISI	01/01/1981	1	1	1	1	0	1	0	1	0	6

Legenda Punteggi

C.1 Redditività Dimostrata

C.2 Competenze Professionali

C.3 Requisiti Ambientali

C.4 ULU eccedente

C.5 Montana o Svantaggiata

C.6 Pensionamento

C.7 Prepensionamento

C.8 No Redditi Extra

C.9 Volume Investimento



POR PUGLIA 2000-2006
MISURA 4.4 Insediamento Giovani Agricoltori

Bando : D.D.S. 690/AGR del 10/09/2004

Regione Puglia

Assessorato Risorse Agroalimentari

Graduatoria di Ammissibilità

N.ro ordine	Cognome e Nome	Luogo di Nascita	Data di nascita	PUNTEGGIO									
				C.1	C.2	C.3	C.4	C.5	C.6	C.7	C.8	C.9	TOTALE
361	COLELLA FONTE	PUTIGNANO	16/05/1980	1	0	1	1	0	0	0	1	2	6
362	PERILLO ANITA PASQUA	ALTAMURA	24/03/1980	1	0	1	0	1	0	0	1	2	6
363	DE PADOVA IMMACOLATA	GROTTAGLIE	04/02/1980	1	1	1	0	0	0	0	1	2	6
364	DELL'ANTOGLIETTA MARIA GIULIA	SAN PIETRO VERNOTICO	02/01/1980	1	0	1	2	0	0	0	0	2	6
365	CARACCILO CARAFA EDOARDO	BARI	29/12/1980	1	0	0	1	1	0	0	1	2	6
366	CARCAGNI ERRICO	SCORRANO	27/12/1980	1	0	1	0	1	0	2	1	0	6
367	GATTO GIUSEPPE	NARDO'	03/12/1980	1	0	1	0	1	0	0	1	2	6
368	PICCOLO NUNZIO	MASSAFRA	12/09/1980	1	1	1	0	0	0	0	1	2	6
369	GENCO GIUSEPPE	PUTIGNANO	09/05/1980	1	1	1	1	1	0	0	1	0	6
370	FORTUNATO VINCENZO	ANDRIA	29/03/1980	1	0	1	1	0	0	0	1	2	6
371	DONNALOIA GIOVANNI	CISTERNINO	09/03/1980	1	1	1	0	0	0	0	1	2	6
372	LOSITO RICCARDO	ANDRIA	08/03/1980	1	1	1	1	0	0	0	1	1	6
373	LASORELLA CATALDO	PUTIGNANO	22/01/1980	1	1	1	0	0	0	0	1	2	6
374	CANTATORE DOMENICO	TERLIZZI	21/01/1980	1	1	1	0	0	0	0	1	2	6
375	LAZZERA ELISABETTA	SANTERAMO IN COLLE	27/04/1979	1	0	1	0	1	0	2	1	0	6
376	BARNABA VITO	MONOPOLI	09/11/1979	1	1	1	0	0	0	0	1	2	6
377	DIZONNO GIUSEPPE	BARI	26/08/1979	1	1	1	1	0	0	0	1	1	6
378	PETRUZZI GIUSEPPE	RUTIGLIANO	29/07/1979	1	1	1	0	0	0	0	1	2	6
379	TOMANELLI VINCENZO	BARI	08/06/1979	1	1	1	1	0	0	0	1	1	6
380	BORRACCI GIUSEPPE	NOICATTARO	15/05/1979	1	0	1	2	0	0	0	1	1	6
381	LONARDELLI GIOACCHINO	TERLIZZI	05/05/1979	1	1	1	0	0	0	0	1	2	6
382	COLELLA FABIO	POLIGNANO A MARE	16/04/1979	1	0	1	1	0	0	0	1	2	6
383	GIANNETTA ANTONIO	CERIGNOLA	25/03/1979	1	0	1	1	0	0	0	1	2	6
384	PALMISANO STEFANIA	LOCOROTONDO	27/11/1978	1	0	1	0	1	0	0	1	2	6
385	GIARNELLO LUANA	GALLIPOLI	22/11/1978	1	0	1	0	1	0	0	1	2	6
386	DI MAGGIO VIRGINIA	TARANTO	13/11/1978	1	0	0	2	0	0	0	1	2	6
387	COMES ROSA	SAN SEVERO	27/10/1978	1	0	0	2	0	0	0	1	2	6
388	MASCI OLIMPIA	GIOIA DEL COLLE	02/10/1978	1	1	1	0	1	0	0	1	1	6
389	CHIMIENTI MARIA DILETTA	MANDURIA	04/09/1978	1	0	1	0	1	0	0	1	2	6
390	CASSANO PAOLA VERA	BARI	28/06/1978	1	0	1	1	0	0	0	1	2	6
391	VILLANI VALENTINA	GALATINA	13/05/1978	1	0	1	0	1	0	0	1	2	6
392	OLIVA ISABELLA	MASSAFRA	15/02/1978	1	1	1	0	1	0	0	1	1	6
393	ALBANESE ANNA	NARDO'	13/02/1978	1	0	1	1	0	0	0	1	2	6
394	MOFFA MARIA	NAPOLI	29/01/1978	1	0	1	0	1	0	0	1	2	6
395	PARADISO ANITA	MATERA	21/01/1978	1	0	1	1	0	0	0	1	2	6
396	GDALETA VITO	TERLIZZI	30/12/1978	1	1	1	0	0	0	0	1	2	6
397	DI DONATO STEFANO PIO	MANFREDONIA	27/12/1978	1	1	1	0	0	0	0	1	2	6
398	LI BERGOLIS ALESSIO	MANFREDONIA	17/07/1978	1	0	1	2	0	0	0	1	1	6
399	ROTONDO FRANCESCO	PUTIGNANO	15/06/1978	1	0	0	2	0	0	0	1	2	6
400	GALANTINO GIANVITO	BISCEGLIE	28/04/1978	1	0	0	2	0	0	0	1	2	6

Legenda Punteggi

C.1 Redditività Dimostrata

C.2 Competenze Professionali

C.3 Requisiti Ambientali

C.4 ULU eccedente

C.5 Montana o Svantaggiata

C.6 Pensionamento

C.7 Prepensionamento

C.8 No Redditi Extra

C.9 Volume Investimento



POR PUGLIA 2000-2006
MISURA 4.4 Insediamento Giovani Agricoltori

Bando : D.D.S. 690/AGR del 10/09/2004

Regione Puglia

Assessorato Risorse Agroalimentari

Graduatoria di Ammissibilità

N.ro ordine	Cognome e Nome	Luogo di Nascita	Data di nascita	PUNTEGGIO									
				C.1	C.2	C.3	C.4	C.5	C.6	C.7	C.8	C.9	TOTALE
401	LADOGANA MARIO	MONOPOLI	06/02/1978	1	1	1	0	0	0	0	1	2	6
402	STASI MARIATERESA	GIOIA DEL COLLE	24/07/1977	1	0	1	0	1	0	2	1	0	6
403	CIANCIOTTI LELLA ISABELLA	SANTERAMO IN COLLE	25/06/1977	1	0	1	0	1	0	2	1	0	6
404	COLUCCI CANDIDA	BARI	20/06/1977	1	0	1	1	0	0	0	1	2	6
405	BAVARO GRAZIA	TERLIZZI	04/06/1977	1	0	1	1	0	0	0	1	2	6
406	DAMATO ROMANA ANNA	CONVERSANO	01/01/1977	1	1	0	0	0	1	0	1	2	6
407	PROCINO GRAZIANO	GRUMO APPULA	01/11/1977	1	1	0	0	1	0	0	1	2	6
408	FALCICCHIO GIUSEPPE	ALTAMURA	07/08/1977	1	1	1	0	0	0	0	1	2	6
409	PAVONE GIOVANNI	FOGGIA	26/07/1977	1	0	1	0	0	0	2	1	1	6
410	ALICINO VINCENZO	ANDRIA	23/06/1977	1	1	1	0	0	0	0	1	2	6
411	ZINZERI MICHELE	MESAGNE	21/05/1977	1	1	1	1	0	0	0	1	1	6
412	LILLO GIANCARLO	BRINDISI	22/04/1977	1	0	1	0	0	0	2	1	1	6
413	REMINI FABIO	ANDRIA	17/03/1977	1	1	1	0	0	0	2	1	0	6
414	TISCI COSIMO	CANOSA DI PUGLIA	23/02/1977	1	1	1	0	0	0	0	1	2	6
415	BARNABA GIOVANNI	MONOPOLI	18/02/1977	1	1	1	0	0	0	0	1	2	6
416	SAVINO ANNA	CONVERSANO	05/12/1976	1	0	1	1	0	1	0	1	1	6
417	CANTATORE PATRIZIA	MOLFETTA	06/10/1976	1	1	1	0	0	0	0	1	2	6
418	MASTRONARDI SERAFINA	CASTELLANA GROTTA	12/08/1976	1	1	1	1	0	0	0	1	1	6
419	PULIMENO DONATELLA	GALATINA	21/06/1976	1	0	1	1	1	0	0	1	1	6
420	BISCEGLIA GABRIELLA	FOGGIA	01/05/1976	1	0	1	0	1	0	0	1	2	6
421	MORELLI ANDREA	BRESCIA	30/11/1976	1	0	1	0	1	0	0	1	2	6
422	LOCONTE GAETANO	BARI	30/08/1976	1	1	1	2	0	0	0	1	0	6
423	CHIEPPA RICCARDO	ANDRIA	10/07/1976	1	0	1	1	0	0	0	1	2	6
424	LONARDELLI GAETANO	TERLIZZI	04/07/1976	1	1	1	0	0	0	0	1	2	6
425	CERVELLERA SERGIO	GROTTAGLIE	06/06/1976	1	1	0	2	0	0	0	1	1	6
426	PASTORE SAVERIO	TARANTO	10/03/1976	1	0	1	2	0	0	0	1	1	6
427	MIGLIETTA VINCENZO	SAN PIETRO VERNOTICO	28/02/1976	1	0	1	1	0	0	0	1	2	6
428	COLETTA GIULIA	CONVERSANO	15/12/1975	1	1	1	0	0	0	0	1	2	6
429	MARTELOTTA AURELIA	GIOIA DEL COLLE	22/09/1975	1	1	1	0	0	0	0	1	2	6
430	NICO ANTONELLA	GIOIA DEL COLLE	06/09/1975	1	0	1	0	1	0	2	1	0	6
431	BORRACCI MARIA GIUSEPPINA	CONVERSANO	26/08/1975	1	0	1	2	0	0	0	1	1	6
432	MANSI MADDALENA	ANDRIA	16/07/1975	1	0	0	2	0	0	0	1	2	6
433	MALERBA CONCETTA	TERLIZZI	27/05/1975	1	1	1	0	0	0	0	1	2	6
434	MALDERA GIOVANNA	PAVIA	16/05/1975	1	0	1	1	0	0	0	1	2	6
435	COLUCCI MARIA TERESA	BOLOGNA	22/04/1975	1	0	1	1	0	0	0	1	2	6
436	IAFISCO MICHELE	SAN GIOVANNI ROTONDO	05/08/1975	1	1	1	2	0	0	0	1	0	6
437	CONIGLIO NICOLA CARMELO	MASSAFRA	16/07/1975	1	0	1	1	0	0	0	1	2	6
438	BARNABA CARLO	MONOPOLI	19/06/1975	1	1	1	0	0	0	0	1	2	6
439	PEZZUTO FRANCESCO	SAN PIETRO VERNOTICO	13/06/1975	1	1	1	0	0	0	0	1	2	6
440	ALBANESE PATRIZIA	TERLIZZI	28/12/1974	1	1	1	0	0	0	0	1	2	6

Legenda Punteggi

C.1 Redditività Dimostrata

C.2 Competenze Professionali

C.3 Requisiti Ambientali

C.4 ULU eccedente

C.5 Montana o Svantaggiata

C.6 Pensionamento

C.7 Prepensionamento

C.8 No Redditi Extra

C.9 Volume Investimento



POR PUGLIA 2000-2006
MISURA 4.4 Insediamento Giovani Agricoltori

Bando : D.D.S. 690/AGR del 10/09/2004

Regione Puglia

Assessorato Risorse Agroalimentari

Graduatoria di Ammissibilità

N.ro ordine	Cognome e Nome	Luogo di Nascita	Data di nascita	PUNTEGGIO									
				C.1	C.2	C.3	C.4	C.5	C.6	C.7	C.8	C.9	TOTALE
441	GIGANTE IRENE	ACQUAVIVA DELLE FONTI	09/11/1974	1	0	1	1	0	0	0	1	2	6
442	VENTRELLA CARMELA	CASTELLANA GROTTE	02/09/1974	1	0	1	1	1	0	0	1	1	6
443	ATTIMONELLI MARIA	ANDRIA	02/07/1974	1	0	0	2	0	0	0	1	2	6
444	DELL'ANTOGLIETTA FRANCESCA	ROMA	27/06/1974	1	0	1	2	0	0	0	0	2	6
445	DISANTO MARIA ROSANNA	SANTERAMO IN COLLE	05/05/1974	1	1	1	0	1	0	0	1	1	6
446	GIUSTINO GRAZIA	CASSANO DELLE MURGE	03/03/1974	1	0	1	0	0	0	2	1	1	6
447	SANTORO GIUSEPPE	OSTUNI	17/09/1974	1	0	1	2	0	0	0	1	1	6
448	D'ATTOMA TOMMASO	CONVERSANO	10/08/1974	1	1	1	0	0	0	2	1	0	6
449	RUSSO ANTONIO	COPERTINO	04/07/1974	1	1	1	0	0	0	0	1	2	6
450	DE LUCCI ANTONIO	BARI	25/05/1974	1	1	1	1	0	1	0	1	0	6
451	MASTRONARDI GIOVANNI	MARTINA FRANCA	11/05/1974	1	1	1	0	1	1	0	1	0	6
452	ROTOLO PASQUA	CONVERSANO	29/12/1973	1	1	1	2	0	0	0	1	0	6
453	MARTELLA CONCETTA	SAN SEVERO	16/12/1973	1	0	1	0	1	0	2	1	0	6
454	TEDONE MARISOL	BISCEGLIE	01/12/1973	1	0	1	0	1	0	2	0	1	6
455	SGURA ORONZA	OSTUNI	13/05/1973	1	1	1	0	1	0	0	1	1	6
456	PRUDENZANO MARIA CARLA	LECCE	22/03/1973	1	1	1	1	0	0	0	0	2	6
457	PRISCIANDARO MARCO	TERLIZZI	30/12/1973	1	1	1	0	0	0	0	1	2	6
458	SANSONE LORENZO	COPERTINO	10/08/1973	1	1	1	0	0	0	0	1	2	6
459	CARAMIA GIOVANNI	MASSAFRA	04/06/1973	1	1	0	2	0	0	0	1	1	6
460	CATALANO MARZIA	NOVARA	31/03/1972	1	0	1	0	1	0	0	1	2	6
461	SOLLECITO GIOVANNA	ALTAMURA	02/03/1972	1	0	1	0	1	0	0	1	2	6
462	BISCEGLIA FRANCESCO	TERLIZZI	04/12/1972	1	1	1	0	0	0	0	1	2	6
463	PICHIERRI CATALDO	ERCHIE	12/10/1972	1	1	1	0	0	0	0	1	2	6
464	BELLINO MICHELE	BARI	04/10/1972	1	1	1	1	0	0	0	1	1	6
465	PETRAGALLO LORENZO	ACQUAVIVA DELLE FONTI	23/07/1972	1	1	1	0	1	0	0	1	1	6
466	MEZZAPESA STEFANO	PUTIGNANO	08/06/1972	1	1	1	0	1	0	0	0	2	6
467	MASCIALE ROCCO	BITONTO	17/04/1972	1	0	1	1	0	0	2	1	0	6
468	CONVERTINO PIERO	MASSAFRA	24/02/1972	1	0	1	0	1	1	0	1	1	6
469	RAIMONDI GIUSEPPE	GERMANIA	03/01/1972	1	0	0	2	0	0	0	1	2	6
470	CEGLIE ROSA	BARI	16/11/1971	1	0	1	2	0	0	0	1	1	6
471	MARCHITELLI ANNA	MONOPOLI	19/09/1971	1	1	1	0	1	0	0	1	1	6
472	SALERNO ROSA	BARI	05/08/1971	1	0	0	2	0	0	0	1	2	6
473	IMPERATRICE DONATELLA	MOTTOLA	02/08/1971	1	1	0	1	1	0	0	1	1	6
474	FERRULLI ANGELA	ALTAMURA	12/05/1971	1	0	1	0	1	0	0	1	2	6
475	SFORZA FRANCESCA	TERLIZZI	28/04/1971	1	1	1	0	0	0	0	1	2	6
476	SCARANO CATERINA	BARI	16/04/1971	1	0	1	1	0	0	0	1	2	6
477	MENELAO GRAZIA	CONVERSANO	14/02/1971	1	1	1	2	0	0	0	1	0	6
478	DAMATO GENNARO	CONVERSANO	03/12/1971	1	1	0	0	0	1	0	1	2	6
479	LAMONARCA GIUSEPPE	BISCEGLIE	21/08/1971	1	1	1	1	0	0	0	1	1	6
480	LEGGIERI MATTEO	SAN MARCO IN LAMIS	25/06/1971	1	1	1	0	1	0	0	0	2	6

Legenda Punteggi

C.1 Redditività Dimostrata

C.2 Competenze Professionali

C.3 Requisiti Ambientali

C.4 ULU eccedente

C.5 Montana o Svantaggiata

C.6 Pensionamento

C.7 Prepensionamento

C.8 No Redditi Extra

C.9 Volume Investimento



POR PUGLIA 2000-2006
MISURA 4.4 Inseadimento Giovani Agricoltori

Bando : D.D.S. 690/AGR del 10/09/2004

Regione Puglia
 Assessorato Risorse Agroalimentari

Graduatoria di Ammissibilità

N.ro ordine	Cognome e Nome	Luogo di Nascita	Data di nascita	PUNTEGGIO									
				C.1	C.2	C.3	C.4	C.5	C.6	C.7	C.8	C.9	TOTALE
481	MANZO GIANFRANCO	GALLIPOLI	18/06/1971	1	1	1	0	0	0	0	1	2	6
482	NAPOLITANO DAMIANO	ANDRIA	26/05/1971	1	0	1	1	0	0	2	1	0	6
483	PAGANO GIANFRANCO	BRINDISI	27/04/1971	1	1	1	0	0	0	0	1	2	6
484	PAPAGNA CATERINA	BARI	07/12/1970	1	1	1	0	0	0	0	1	2	6
485	SEMERARO PALMA	FASANO	04/12/1970	1	0	0	2	0	0	0	1	2	6
486	ROMANO BARBARA	BARI	03/12/1970	1	1	1	2	0	0	0	1	0	6
487	DI MAGGIO MONICA MARIANNA	TARANTO	19/09/1970	1	0	0	2	0	0	0	1	2	6
488	DE PALMA MARIAGRECA	CORATO	13/08/1970	1	0	1	1	0	0	0	1	2	6
489	VALENZANO ADDOLORATA	TURI	20/07/1970	1	1	0	0	0	1	0	1	2	6
490	SPALLUTO MARIAGRAZIA	MONOPOLI	06/06/1970	1	1	0	0	0	1	0	1	2	6
491	MILANO FRANCESCO	GIOIA DEL COLLE	08/10/1970	1	0	1	0	1	0	0	1	2	6
492	LADOGANA VITO	CONVERSANO	18/08/1970	1	1	1	0	0	0	0	1	2	6
493	LAGIOIA VINCENZO	BARI	03/06/1970	1	0	0	2	0	0	0	1	2	6
494	INCAMPO LUIGI	ALTAMURA	31/05/1970	1	1	1	0	1	0	0	0	2	6
495	ANTONACCI GIOVANNI	PUTIGNANO	14/02/1970	1	1	1	0	1	0	0	0	2	6
496	D'AGOSTINO GIANNA	BARI	03/10/1969	1	1	1	0	1	0	0	1	1	6
497	MANSUETO MARIA	PUTIGNANO	01/10/1969	1	1	1	0	1	0	0	1	1	6
498	MICCOLIS ELISABETTA	CASTELLANA GROTTA	20/04/1969	1	1	1	1	0	0	0	1	1	6
499	COSI ADDOLORATA PALMA	GAGLIANO DEL CAPO	29/03/1969	1	0	1	0	1	1	0	1	1	6
500	MARZANO LUCIA	ANDRIA	10/02/1969	1	0	0	2	0	0	0	1	2	6
501	MANGIA GIOVANNI RENATO	SQUINZANO	28/04/1969	1	1	1	1	0	0	0	1	1	6
502	BEVILACQUA VINCENZO	NARDO'	24/03/1969	1	1	1	0	0	0	0	1	2	6
503	PALLADINO FRANCESCO	BARI	18/01/1969	1	0	1	1	0	1	0	0	2	6
504	MAGGI LUCIA	MONOPOLI	10/04/1968	1	1	0	0	0	1	0	1	2	6
505	BELLIPARIO DOMENICO	POLIGNANO A MARE	24/11/1968	1	1	1	0	0	0	0	1	2	6
506	MASSARO ANTONIO	TORREMAGGIORE	20/06/1968	1	1	1	1	0	0	0	1	1	6
507	DE FRANCISCIS GERMANA	GIURDIGNANO	20/11/1967	1	1	1	0	1	0	0	1	1	6
508	TINELLI GIOVANNA	NOCI	07/11/1967	1	0	1	0	1	0	0	1	2	6
509	PALADINI COSIMA MARIA	COPERTINO	26/04/1967	1	1	1	0	0	0	0	1	2	6
510	MERCIERI MARIA ANGELA	TURI	20/04/1967	1	1	1	1	0	0	0	0	2	6
511	MANSUETO ANNA	NOCI	04/03/1967	1	1	0	0	1	0	0	1	2	6
512	RICCIO ANTONIETTA	SVIZZERA	13/02/1967	1	1	1	0	1	0	0	0	2	6
513	BUTTAZZO MARIA ROSA NOEMI	GALATINA	01/02/1967	1	0	1	0	1	0	0	1	2	6
514	RANALDO DOMENICO	GINOSA	06/08/1967	1	1	0	2	0	0	0	0	2	6
515	VALENTE GIUSEPPE	TERLIZZI	29/06/1967	1	1	1	0	0	0	0	1	2	6
516	BORRACCI ROSA	NOICATTARO	22/09/1966	1	1	1	1	0	0	0	1	1	6
517	PETRERA ANTONIA	GIOIA DEL COLLE	20/08/1966	1	0	0	1	1	0	0	1	2	6
518	MIGAUDIO ANGELA ANNA	SAN SEVERO	14/06/1966	1	1	0	1	0	0	0	1	2	6
519	BUSCO MARIA	MONOPOLI	01/05/1966	1	1	1	1	0	0	0	1	1	6
520	LISI CONSIGLIA MARIA ROSARIA	CALIMERA	05/03/1966	1	0	1	0	1	0	0	1	2	6

Legenda Punteggi

C.1 Redditività Dimostrata

C.2 Competenze Professionali

C.3 Requisiti Ambientali

C.4 ULU eccedente

C.5 Montana o Svantaggiata

C.6 Pensionamento

C.7 Prepensionamento

C.8 No Redditi Extra

C.9 Volume Investimento



POR PUGLIA 2000-2006
MISURA 4.4 Insediamento Giovani Agricoltori

Bando : D.D.S. 690/AGR del 10/09/2004

Regione Puglia

Assessorato Risorse Agroalimentari

Graduatoria di Ammissibilità

N.ro ordine	Cognome e Nome	Luogo di Nascita	Data di nascita	PUNTEGGIO									
				C.1	C.2	C.3	C.4	C.5	C.6	C.7	C.8	C.9	TOTALE
521	PUGLIESE ORONZO	CASTELLANA GROTTE	17/07/1966	1	1	1	1	1	0	0	1	0	6
522	PETRONELLA ANGELA IMELDA	BARI	28/10/1965	1	0	1	2	0	0	0	0	2	6
523	MARMO VINCENZA	ANDRIA	28/10/1965	1	1	1	0	0	0	0	1	2	6
524	STRAFELLA MARIA ROSA	COPERTINO	31/08/1965	1	1	1	0	0	0	0	1	2	6
525	DE GIORGIO MARIA GIUSEPPINA	TARANTO	22/06/1965	1	0	1	1	0	0	0	1	2	6
526	DI PALMA SERAFINA	CONVERSANO	17/05/1965	1	1	1	0	0	0	0	1	2	6
527	ALESSI CLAUDIA GIUDITTA	SCIACCA	11/04/1965	1	0	1	1	1	0	0	0	2	6
528	PAGANO FRANCESCA	GROTTAGLIE	25/10/1986	1	0	1	1	0	0	0	1	1	5
529	PALAZZO PAMELA	CAMPI SALENTINA	23/10/1986	1	0	1	0	0	0	0	1	2	5
530	COLETTA GRAZIA	RUTIGLIANO	16/10/1986	1	1	1	0	0	0	0	1	1	5
531	VALENTINO ANGELO	SAN GIOVANNI ROTONDO	22/10/1986	1	0	1	2	0	0	0	1	0	5
532	ROSELLI RAFFAELE	BARI	28/09/1986	1	0	1	0	0	0	0	1	2	5
533	DOLCIAMORE RAFFAELE	BITONTO	27/08/1986	1	1	1	0	0	0	0	1	1	5
534	MAFFIONE RUGGIERO	FOGGIA	09/08/1986	1	1	1	0	0	0	0	1	1	5
535	CORRADO FRANCO	CERIGNOLA	05/08/1986	1	1	1	0	0	0	0	1	1	5
536	D'ONGHIA GIANVITO	BARI	14/06/1986	1	0	1	0	1	0	0	1	1	5
537	D'ONGHIA NICOLA	BARI	14/06/1986	1	0	1	0	1	0	0	1	1	5
538	CARBONE LUCIANO	FOGGIA	24/05/1986	1	0	1	0	0	0	0	1	2	5
539	MISSERE LUIGI	CEGLIE MESSAPICA	06/04/1986	1	0	0	0	1	0	0	1	2	5
540	CONENNA MICHELE	TERLIZZI	01/02/1986	1	0	1	0	0	0	0	1	2	5
541	DEL VECCHIO MARIANNA	CORATO	19/10/1985	1	0	1	0	0	0	0	1	2	5
542	INGROSSO VALENTINA	SAN PIETRO VERNOTICO	14/10/1985	1	0	1	0	0	0	0	1	2	5
543	ANNESE LUCIA	PUTIGNANO	14/10/1985	1	0	1	1	0	0	0	1	1	5
544	CAPPELLINI ELEONORA	SAN PIETRO VERNOTICO	21/07/1985	1	0	1	1	0	0	0	1	1	5
545	MASSA EMANUELA	CANOSA DI PUGLIA	18/06/1985	1	0	1	0	0	0	0	1	2	5
546	GIRARDI MARIA	GIOIA DEL COLLE	01/05/1985	1	0	1	0	1	0	0	1	1	5
547	MESSERE ILARIA	PADOVA	14/04/1985	1	0	1	0	0	0	0	1	2	5
548	MAVILIO GIOVANNI	MONOPOLI	04/12/1985	1	1	0	1	0	0	0	1	1	5
549	PIRELLI LUIGI	TRICASE	23/11/1985	1	0	1	0	1	0	0	1	1	5
550	CACCHIONE GIUSEPPE	TERMOLI	08/11/1985	1	1	0	0	0	0	0	1	2	5
551	QUARANTA COSIMO	TARANTO	07/11/1985	1	0	1	0	0	0	0	1	2	5
552	TESORO GIOACCHINO	TERLIZZI	23/10/1985	1	0	1	0	0	0	0	1	2	5
553	VALLA EMANUELE	BITONTO	10/10/1985	1	1	1	0	0	0	0	1	1	5
554	NUZZO STEFANO	GAGLIANO DEL CAPO	02/10/1985	1	0	1	0	1	0	0	1	1	5
555	PERCHINENNA LUCA	BRINDISI	22/09/1985	1	0	1	2	0	0	0	1	0	5
556	MARIANO ALBERTO	TRICASE	15/08/1985	1	0	1	0	1	0	0	1	1	5
557	LONARDELLI BRUNO	TERLIZZI	03/08/1985	1	0	1	0	0	0	0	1	2	5
558	LACALAMITA NICOLA	ALTAMURA	19/07/1985	1	0	1	0	1	0	0	1	1	5
559	GHISLANZONI RICCARDO	POGGIARDO	16/07/1985	1	1	0	0	1	0	0	1	1	5
560	L'ABBATE GIOVANNI VITO	CONVERSANO	08/07/1985	1	1	1	0	0	0	0	1	1	5

Legenda Punteggi

C.1 Redditività Dimostrata

C.2 Competenze Professionali

C.3 Requisiti Ambientali

C.4 ULU eccedente

C.5 Montana o Svantaggiata

C.6 Pensionamento

C.7 Prepensionamento

C.8 No Redditi Extra

C.9 Volume Investimento



POR PUGLIA 2000-2006
MISURA 4.4 Insediamento Giovani Agricoltori

Bando : D.D.S. 690/AGR del 10/09/2004

Regione Puglia
 Assessorato Risorse Agroalimentari

Graduatoria di Ammissibilità

N.ro ordine	Cognome e Nome	Luogo di Nascita	Data di nascita	PUNTEGGIO									
				C.1	C.2	C.3	C.4	C.5	C.6	C.7	C.8	C.9	TOTALE
561	CORONA GIORGIO ANTONELLO	TERMOLI	27/06/1985	1	1	1	0	0	0	0	1	1	5
562	LATINO LUIGI	NARDO'	22/06/1985	1	0	1	0	0	0	0	1	2	5
563	STORNELLI ALBERTO	BISCEGLIE	17/05/1985	1	0	1	0	0	0	0	1	2	5
564	SALATINO ANTONVITO	BARI	06/04/1985	1	0	0	2	1	0	0	1	0	5
565	NARDELLI BERNARDINO	PUTIGNANO	04/03/1985	1	1	0	1	0	0	0	1	1	5
566	MONGELLI FELICE	BITONTO	13/02/1985	1	0	1	0	0	0	0	1	2	5
567	FASANO MARCO	GALATINA	11/01/1985	1	0	1	0	0	0	0	1	2	5
568	BONASIA EMANUELE	BITONTO	10/01/1985	1	0	1	0	0	0	2	1	0	5
569	ROTOLO PAOLO PIO	CASTELLANA GROTTI	03/01/1985	1	1	1	0	0	0	0	1	1	5
570	FASANO MARINA	GAGLIANO DEL CAPO	19/10/1984	1	0	1	1	0	0	0	1	1	5
571	LUCARELLA MARIANNA	MARTINA FRANCA	17/08/1984	1	0	1	0	1	0	0	1	1	5
572	CENTRONE MARIA VINCENZA	PUTIGNANO	27/07/1984	1	0	1	1	0	0	0	1	1	5
573	CANTATORE DOROTEA	MOLFETTA	01/04/1984	1	0	1	0	0	0	0	1	2	5
574	BALDASSARRE MARTA	TERLIZZI	16/02/1984	1	0	1	0	0	0	0	1	2	5
575	INGROSSO PAOLO	SAN PIETRO VERNOTICO	01/11/1984	1	0	1	0	0	0	0	1	2	5
576	MINAFRA GIUSEPPE	TERLIZZI	23/10/1984	1	0	0	2	0	0	0	0	2	5
577	DONGIOVANNI SEBASTIANO	ACQUAVIVA DELLE FONTI	22/09/1984	1	1	1	0	1	0	0	1	0	5
578	SURIANO DANIELE	ANDRIA	24/08/1984	1	0	1	0	0	0	0	1	2	5
579	CATAMO GIANDONATO	GAGLIANO DEL CAPO	07/08/1984	1	1	1	0	0	0	0	0	2	5
580	MATARRESE DOMENICO	CEGLIE MESSAPICA	13/07/1984	1	1	0	0	1	0	0	0	2	5
581	LA SALA ANGELO	SAN GIOVANNI ROTONDO	22/06/1984	1	0	1	0	0	0	0	1	2	5
582	MONTERISI PIETRO	TRANI	13/06/1984	1	0	1	1	0	0	0	1	1	5
583	MARRA FRANCESCO	COPERTINO	01/04/1984	1	0	1	0	0	0	0	1	2	5
584	SAGACE FRANCESCO	MANDURIA	30/03/1984	1	0	1	0	0	0	0	1	2	5
585	MAGLI ROBERTO	COPERTINO	18/02/1984	1	0	1	0	0	0	0	1	2	5
586	MAZZONE FRANCESCO	RUVO DI PUGLIA	06/02/1984	1	1	1	0	0	0	0	1	1	5
587	CAMPAGNA NICOLA	SAN GIOVANNI ROTONDO	22/01/1984	1	0	0	2	0	0	0	1	1	5
588	LONGO DONATELLA	SAN GIOVANNI ROTONDO	30/07/1983	1	0	1	0	0	0	0	1	2	5
589	DI MOLA ROSANNA	ALBEROBELLO	19/04/1983	1	0	1	0	0	1	0	1	1	5
590	QUARANTA VALENTINA	TARANTO	06/04/1983	1	0	1	0	0	0	0	1	2	5
591	CARDINALE FRANCESCO	BARI	27/11/1983	1	1	1	0	0	0	0	1	1	5
592	PAGANO RODOLFO	CISTERMINO	24/11/1983	1	0	0	2	0	0	0	1	1	5
593	CONENNA GIOVANNI	TERLIZZI	27/10/1983	1	0	1	0	0	0	0	1	2	5
594	PETRUZZELLA VINCENZO	TERLIZZI	21/10/1983	1	1	1	0	0	0	0	1	1	5
595	GIOTTA GIANFRANCO	PUTIGNANO	28/09/1983	1	1	1	0	1	0	0	1	0	5
596	CHIAROMONTE EMANUELE	BARI	24/06/1983	1	1	1	0	0	0	0	1	1	5
597	CAPPELLO ANTONIO	LECCE	23/05/1983	1	0	1	0	1	0	0	1	1	5
598	ANNE' COSIMO	MESAGNE	05/05/1983	1	0	1	0	0	0	0	1	2	5
599	CATAPANO DAVIDE RUGGIERO	BISCEGLIE	12/03/1983	1	0	1	0	0	0	0	1	2	5
600	PERNIOLA GIUSEPPE	ACQUAVIVA DELLE FONTI	25/01/1983	1	0	1	0	1	0	0	1	1	5

Legenda Punteggi

C.1 Redditività Dimostrata

C.2 Competenze Professionali

C.3 Requisiti Ambientali

C.4 ULU eccedente

C.5 Montana o Svantaggiata

C.6 Pensionamento

C.7 Prepensionamento

C.8 No Redditi Extra

C.9 Volume Investimento



POR PUGLIA 2000-2006
MISURA 4.4 Insediamento Giovani Agricoltori

Bando : D.D.S. 690/AGR del 10/09/2004

Regione Puglia
 Assessorato Risorse Agroalimentari

Graduatoria di Ammissibilità

N.ro ordine	Cognome e Nome	Luogo di Nascita	Data di nascita	PUNTEGGIO									
				C.1	C.2	C.3	C.4	C.5	C.6	C.7	C.8	C.9	TOTALE
601	DIGIOVANNI RUGGIERO	TRANI	20/01/1983	1	0	1	0	0	0	0	1	2	5
602	DEL VICARIO GIUSEPPINA	SAN SEVERO	23/11/1982	1	0	1	0	0	0	0	1	2	5
603	DEL VICARIO MARIANNA	FOGGIA	23/11/1982	1	0	1	0	0	0	0	1	2	5
604	TARANTINO AMALIA	BITONTO	13/11/1982	1	0	1	0	0	0	0	1	2	5
605	CARRIERI MARIA TERESA	MONOPOLI	26/07/1982	1	0	1	0	0	0	0	1	2	5
606	BIASI ANGELICA	MONOPOLI	06/07/1982	1	0	1	0	0	0	2	1	0	5
607	CIUFFREDA SONIA	SAN GIOVANNI ROTONDO	26/02/1982	0	0	1	0	1	0	0	1	2	5
608	LISO ANNA MARIA	BARLETTA	17/02/1982	1	0	1	0	0	0	0	1	2	5
609	DE FILIPPO ANGELA	FOGGIA	11/01/1982	1	0	1	0	0	0	0	1	2	5
610	PIRRONTI NICOLA	TERLIZZI	28/12/1982	1	0	0	2	0	0	0	1	1	5
611	DI CARLO MATTEO	FOGGIA	25/12/1982	1	1	1	0	0	0	0	1	1	5
612	CUOMO GIANBATTISTA	SAN PIETRO VERNOTICO	08/12/1982	1	0	1	0	0	0	0	1	2	5
613	DE MARCO IVAN	TERLIZZI	23/11/1982	1	0	1	0	0	0	0	1	2	5
614	RAUSA IVAN	GAGLIANO DEL CAPO	20/08/1982	1	1	1	1	1	0	0	0	0	5
615	LOVAGLIO FRANCESCO	ANDRIA	25/07/1982	1	0	1	0	0	0	0	1	2	5
616	DELL'EDERA GIANVITO	PUTIGNANO	26/06/1982	1	0	1	0	0	0	0	1	2	5
617	LOSAPPIO LUCA	ANDRIA	22/05/1982	1	1	1	0	0	0	0	1	1	5
618	NITTI GIANFRANCO	BARI	14/05/1982	1	1	1	0	0	0	0	1	1	5
619	CITO DOMENICO LUIGI ANTONIO	SAN CASSIANO	26/04/1982	1	0	1	0	0	0	0	1	2	5
620	PALMENTOLA VINCENZO	NARDO'	07/04/1982	1	0	1	0	0	0	0	1	2	5
621	MONTINARO FRANCESCO	GALATINA	19/02/1982	1	0	1	0	1	0	0	1	1	5
622	LORUSSO MICHELE	TERLIZZI	19/02/1982	1	1	1	0	0	0	0	1	1	5
623	TRICARICO GABRIELE	TERLIZZI	26/01/1982	1	0	1	2	0	0	0	1	0	5
624	RUSSO FRANCESCO	GALATINA	20/01/1982	1	0	1	0	0	0	0	1	2	5
625	ROCCIA GERARDO	FOGGIA	04/01/1982	1	1	1	0	0	0	0	1	1	5
626	CIMENIS FRANCESCA	FRANCAVILLA FONTANA	06/12/1981	1	1	1	1	0	0	0	1	0	5
627	ARGENTIERI MARIA ROSARIA	FRANCAVILLA FONTANA	08/11/1981	1	0	0	1	0	0	0	1	2	5
628	BRUNO GRAZIA	CEGLIE MESSAPICA	03/10/1981	1	1	0	0	1	0	0	1	1	5
629	MILELLA GAETANINA	BARI	25/09/1981	1	0	1	0	0	0	2	1	0	5
630	MARUCCIA PAMELA ASSUNTA	GALLIPOLI	15/07/1981	1	0	1	1	0	0	0	1	1	5
631	SCIASCIA VALENTINA	ANDRIA	24/04/1981	1	0	1	0	1	0	0	1	1	5
632	CIACCIA GRAZIA	NARDO'	11/03/1981	1	0	1	0	0	0	0	1	2	5
633	GALANTINO FEDERICA	BISCEGLIE	15/02/1981	1	0	1	2	0	0	0	1	0	5
634	FESTA VITA	CASTELLANETA	19/01/1981	1	0	1	0	1	1	0	1	0	5
635	TOTO NICOLA	BARI	23/09/1981	1	0	1	1	0	0	0	1	1	5
636	OTTINI ANTONIO	MAGLIE	29/08/1981	1	1	0	0	1	0	0	1	1	5
637	DE NICOLO MICHELE	MOLFETTA	01/08/1981	1	0	1	0	0	0	0	1	2	5
638	LANZILOTTA GIUSEPPE	CASTELLANA GROTTA	30/03/1981	1	0	1	0	0	0	2	1	0	5
639	ZECCA FRANCESCO	COPERTINO	10/01/1981	1	1	1	0	0	0	0	1	1	5
640	MASTRONARDI DOMENICA	CASTELLANA GROTTA	30/12/1980	1	1	1	1	0	0	0	1	0	5

Legenda Punteggi

C.1 Redditività Dimostrata

C.2 Competenze Professionali

C.3 Requisiti Ambientali

C.4 ULU eccedente

C.5 Montana o Svantaggiata

C.6 Pensionamento

C.7 Prepensionamento

C.8 No Redditi Extra

C.9 Volume Investimento



POR PUGLIA 2000-2006
MISURA 4.4 Insediamento Giovani Agricoltori

Bando : D.D.S. 690/AGR del 10/09/2004

Regione Puglia
 Assessorato Risorse Agroalimentari

Graduatoria di Ammissibilità

N.ro ordine	Cognome e Nome	Luogo di Nascita	Data di nascita	PUNTEGGIO									
				C.1	C.2	C.3	C.4	C.5	C.6	C.7	C.8	C.9	TOTALE
641	COLUCCI FRANCESCA	MOTTOLA	15/12/1980	0	1	1	0	1	0	0	1	1	5
642	PASCALE ROSA	CASTELLANA GROTTI	05/11/1980	1	1	1	0	0	0	0	1	1	5
643	GENCO MARIA	GIOIA DEL COLLE	03/11/1980	1	1	1	1	0	0	0	1	0	5
644	DIOMEDE ANNAMARIA	FOGGIA	28/08/1980	1	0	1	0	0	0	0	1	2	5
645	DI VIESTI LUCIA	SAN GIOVANNI ROTONDO	26/05/1980	0	0	1	1	1	0	0	1	1	5
646	MARRETTA LOREDANA	GRUMO APPULA	06/05/1980	1	0	1	0	1	0	0	1	1	5
647	CALO' GIOVANNA	TERLIZZI	14/04/1980	1	0	1	0	0	0	0	1	2	5
648	DE BARI OTTAVIA	BARI	16/03/1980	1	0	1	0	0	0	0	1	2	5
649	CATAMO DOMENICO	GAGLIANO DEL CAPO	01/12/1980	1	1	1	0	0	0	0	0	2	5
650	CIPRESSA FRANCESCO	COPERTINO	05/11/1980	1	1	1	0	0	0	0	1	1	5
651	LARATO LUCIANO	CASTELLANETA	25/09/1980	1	0	0	0	1	0	0	1	2	5
652	MASCOLO VINCENZO	BARLETTA	23/08/1980	1	1	1	0	0	0	0	1	1	5
653	BASILE ALFONSO	CANOSA DI PUGLIA	23/06/1980	1	0	1	1	0	0	0	1	1	5
654	ADDABBO VINCENZO	GIOIA DEL COLLE	22/06/1980	1	0	1	0	1	1	0	1	0	5
655	MASTROVITO TOMMASO	CEGLIE MESSAPICA	15/04/1980	1	0	1	0	1	0	0	1	1	5
656	CATALDI RAFFAELE	BARI	13/04/1980	1	0	1	0	0	0	0	1	2	5
657	DELL'ORCO LEONARDO	CASTELLANETA	11/04/1980	1	1	1	0	1	0	0	1	0	5
658	DIMICCOLI ANGELO, GIUSEPPE	BARLETTA	09/04/1980	1	0	1	1	0	0	0	1	1	5
659	SANTE FRANCESCO	BARLETTA	18/01/1980	1	0	1	0	0	0	0	1	2	5
660	MARGIOTTA MARCO ANTONIO	GALATINA	17/01/1980	1	0	1	0	0	0	0	1	2	5
661	MATERA TOMMASO	TRANI	28/09/1979	1	1	0	2	0	0	0	1	0	5
662	MASSA VINCENZO	TORINO	19/09/1979	1	0	1	0	0	0	0	1	2	5
663	DONNALOIA DOMENICO	PUTIGNANO	17/08/1979	1	0	0	0	1	0	0	1	2	5
664	MAGGI FRANCESCO	FASANO	26/04/1979	1	1	1	0	1	0	0	1	0	5
665	ROCCIA ANTONIO MARIA ROSARIO	FOGGIA	23/03/1979	1	1	1	0	0	0	0	1	1	5
666	RITELLA ROSA	NOCI	27/12/1978	1	0	1	0	1	0	0	1	1	5
667	NETTIS ROSALBA MARIA	GIOIA DEL COLLE	20/12/1978	1	0	0	0	1	0	0	1	2	5
668	GUADAGNO CATERINA	ANDRIA	06/11/1978	1	0	1	0	0	0	2	1	0	5
669	LISO ORSOLA	ANDRIA	05/07/1978	1	0	1	0	0	0	0	1	2	5
670	TROIANO ROBERTA	TORINO	22/05/1978	1	0	1	0	0	0	0	1	2	5
671	LAGIOIA ANNA LAURA	BARI	02/01/1978	1	0	0	2	0	0	0	0	2	5
672	COSCIA GIUSEPPE	ALTAMURA	04/12/1978	1	1	1	0	0	0	0	0	2	5
673	D'ANTUONO FRANCO	SAN GIOVANNI ROTONDO	13/08/1978	1	0	1	0	1	0	0	1	1	5
674	BRUNO EGIDIO	BRINDISI	25/05/1978	1	0	1	1	0	0	0	1	1	5
675	RICCO FRANCESCO	BARLETTA	12/05/1978	1	1	1	0	0	1	0	1	0	5
676	FACCIOLLA SEBASTIANO	MONOPOLI	10/04/1978	1	1	1	0	0	0	0	1	1	5
677	TINELLA GIUSEPPE	PUTIGNANO	01/02/1978	1	1	1	0	1	0	0	1	0	5
678	TUTINO VITTORIO	BIELLA	17/01/1978	1	1	1	0	0	1	0	1	0	5
679	CANTORO GIUDITTA	CASARANO	03/12/1977	1	1	0	1	1	0	0	1	0	5
680	LOIUDICE ANNA	BARI	27/10/1977	1	0	1	0	0	0	0	1	2	5

Legenda Punteggi

C.1 Redditività Dimostrata

C.2 Competenze Professionali

C.3 Requisiti Ambientali

C.4 ULU eccedente

C.5 Montana o Svantaggiata

C.6 Pensionamento

C.7 Prepensionamento

C.8 No Redditi Extra

C.9 Volume Investimento



POR PUGLIA 2000-2006
MISURA 4.4 Insediamento Giovani Agricoltori

Bando : D.D.S. 690/AGR del 10/09/2004

Regione Puglia

Assessorato Risorse Agroalimentari

Graduatoria di Ammissibilità

N.ro ordine	Cognome e Nome	Luogo di Nascita	Data di nascita	PUNTEGGIO									
				C.1	C.2	C.3	C.4	C.5	C.6	C.7	C.8	C.9	TOTALE
681	DESIANTE MARIA	BARI	21/10/1977	1	0	1	0	0	0	2	1	0	5
682	DI DONNA MARIA	BARI	16/10/1977	1	0	1	0	0	0	0	1	2	5
683	ADRIANI DORIANA	TERLIZZI	29/09/1977	1	1	1	0	0	0	0	1	1	5
684	FUSILLO MARIA	NOCI	14/07/1977	1	0	1	0	1	0	0	1	1	5
685	LISO ORSOLA	BARLETTA	02/04/1977	1	0	1	0	0	0	0	1	2	5
686	PICERNO CHIARA	ALTAMURA	19/02/1977	1	1	1	0	1	0	0	1	0	5
687	TAMBORRA MICHELE	CARATE BRIANZA	22/12/1977	1	1	0	0	0	0	0	1	2	5
688	MOGAVERO GIANFRANCO	FOGGIA	14/12/1977	1	1	1	0	0	0	0	0	2	5
689	LOSITO BUONSANTI PAOLO	GINOSA	01/12/1977	1	0	0	2	1	0	0	1	0	5
690	NARDULLI GERARDO	GRAVINA IN PUGLIA	12/11/1977	0	0	1	1	0	0	0	1	2	5
691	DI FIORE ANTONIO	FOGGIA	14/08/1977	1	0	1	0	0	0	0	1	2	5
692	FORTUNATO GIORGIO RODOLFO	MATINO	26/06/1977	1	0	1	0	1	0	0	1	1	5
693	ALICINO MATTEO	ANDRIA	23/06/1977	1	0	1	0	0	0	0	1	2	5
694	DI VAGNO MICHELANGELO	CONVERSANO	10/03/1977	1	0	1	1	0	0	0	1	1	5
695	MEZZAPESA PIETRO	CONVERSANO	05/02/1977	1	1	1	0	0	0	0	1	1	5
696	DI CARLO MATTEO	FOGGIA	20/01/1977	1	1	1	0	0	0	0	1	1	5
697	CHIRIATTI ANGELA	BRINDISI	21/09/1976	1	0	1	0	1	0	0	1	1	5
698	FALCONIERI SONIA	GERMANIA	26/08/1976	1	0	1	0	0	0	0	1	2	5
699	CURSANO PIERA PAOLA	POGGIARDO	19/07/1976	1	1	1	0	1	0	0	1	0	5
700	FERRANTE MARIA	ACQUAVIVA DELLE FONTI	02/05/1976	1	0	1	0	1	0	0	1	1	5
701	MANOSPERTA ANTONIA	CASTELLANA GROTTA	14/04/1976	1	0	1	0	0	0	0	1	2	5
702	COLUCCIA MARIANGELA	LECCE	19/03/1976	1	0	1	0	1	0	2	0	0	5
703	ZINGARELLI LOREDANA	ANDRIA	08/02/1976	1	0	1	0	0	0	0	1	2	5
704	ROSSI DANIELA ROSA	BARI	31/01/1976	1	0	1	2	0	0	0	0	1	5
705	LOPANE CRISTINA	ACQUAVIVA DELLE FONTI	11/01/1976	1	0	1	0	0	0	2	1	0	5
706	GALENTINO OMAR	ANDRIA	25/12/1976	1	0	1	0	0	0	0	1	2	5
707	SELLITRI ANTONIO	ANDRIA	20/11/1976	1	1	1	0	0	0	0	1	1	5
708	PICCOLOMO SAVINO	CERNUSCO SUL NAVIGLIO	21/10/1976	1	0	1	1	0	0	0	1	1	5
709	LOSCIALE SERGIO	BISCEGLIE	23/09/1976	1	0	1	0	0	0	0	1	2	5
710	DE FEO VINCENZO	ANDRIA	03/08/1976	1	0	1	1	0	0	0	1	1	5
711	RUTIGLIANO FRANCESCO	BARI	30/07/1976	1	1	1	0	0	0	0	0	2	5
712	DONNALOIA SANTE	PUTIGNANO	29/05/1976	1	0	0	0	1	0	0	1	2	5
713	GRAMEGNA DOMENICO	ALTAMURA	05/05/1976	1	0	1	0	1	0	0	1	1	5
714	LARATO LEONARDO	LATERZA	01/05/1976	1	0	0	0	1	0	0	1	2	5
715	COLACICCO ERASMO	CASTELLANA GROTTA	26/04/1976	1	0	0	0	1	0	2	1	0	5
716	PALMISANO FRANCESCO	PUTIGNANO	13/04/1976	1	0	1	0	0	0	2	0	1	5
717	MANDURINO DARIO	MARINO	19/02/1976	1	1	1	0	0	0	0	1	1	5
718	ROSSI FABIO VINCENZO	BARI	31/01/1976	1	0	1	2	0	0	0	0	1	5
719	RIZZI ANGELA	BARI	29/07/1975	1	0	1	0	0	0	2	1	0	5
720	SCICUTELLA ANNA TERESA	BITONTO	23/06/1975	1	0	1	0	0	0	2	1	0	5

Legenda Punteggi

C.1 Redditività Dimostrata

C.2 Competenze Professionali

C.3 Requisiti Ambientali

C.4 ULU eccedente

C.5 Montana o Svantaggiata

C.6 Pensionamento

C.7 Prepensionamento

C.8 No Redditi Extra

C.9 Volume Investimento



POR PUGLIA 2000-2006
MISURA 4.4 Insediamento Giovani Agricoltori

Bando : D.D.S. 690/AGR del 10/09/2004

Regione Puglia
 Assessorato Risorse Agroalimentari

Graduatoria di Ammissibilità

N.ro ordine	Cognome e Nome	Luogo di Nascita	Data di nascita	PUNTEGGIO									
				C.1	C.2	C.3	C.4	C.5	C.6	C.7	C.8	C.9	TOTALE
721	PELLEGRINO NUNZIO	BARI	06/07/1975	1	1	1	0	1	0	0	1	0	5
722	GAGLIARDI MICHELE	GRUMO APPULA	03/06/1975	1	0	0	1	1	0	0	1	1	5
723	PROCINO DOMENICO	GIOIA DEL COLLE	14/04/1975	1	1	0	0	1	0	0	0	2	5
724	DE VITA PIETRO	SAN GIOVANNI ROTONDO	16/02/1975	1	0	1	1	1	0	0	1	0	5
725	VALENTINO ILENIA	SVIZZERA	18/12/1974	1	1	0	0	0	0	0	1	2	5
726	DI FIORE STEFANIA	FOGGIA	08/10/1974	1	0	1	0	0	0	0	1	2	5
727	SCHITO LUCIA	GALATINA	23/07/1974	1	0	1	0	0	0	2	1	0	5
728	LEPORE ANGELA MARGUERITE	STATI UNITI DI AMERICA	10/06/1974	1	0	1	0	0	0	0	1	2	5
729	RESTA ANGELO	GIOIA DEL COLLE	30/11/1974	1	1	0	0	1	0	0	1	1	5
730	ROMANO COSIMO	TERMOLI	02/11/1974	1	0	1	0	0	0	0	1	2	5
731	NAPOLITANO GIUSEPPE	MONOPOLI	23/10/1974	0	1	1	0	0	1	0	1	1	5
732	CAVALLO GIUSEPPE COSIMO	TARANTO	24/09/1974	1	0	1	1	0	0	0	1	1	5
733	AGRESTI SAVINO	ANDRIA	31/08/1974	1	0	1	1	0	0	0	0	2	5
734	LORUSSO VITO	NOICATTARO	12/08/1974	1	1	1	0	0	0	0	1	1	5
735	PICELLA FRANCESCO PAOLO	BARI	11/08/1974	1	0	1	1	0	0	0	1	1	5
736	CAIRO VITO	COPERTINO	10/08/1974	1	0	1	0	0	0	0	1	2	5
737	MAGAZZINO FRANCESCO	GROTTAGLIE	19/06/1974	1	1	1	1	0	0	0	1	0	5
738	GUTTAROLO CRISTIANO	SALERNO	14/04/1974	1	0	1	0	1	0	0	1	1	5
739	CECERE GIANVITO	MARTINA FRANCA	11/04/1974	1	1	1	0	1	0	0	1	0	5
740	COLONNA PIERVITO	BARI	27/02/1974	1	0	1	2	0	0	0	0	1	5
741	SANASI RAFFAELE	TORRE SANTA SUSANNA	26/01/1974	1	1	0	0	0	0	0	1	2	5
742	SIMONE SIMON	NAPOLI	06/01/1974	1	0	1	0	0	0	0	1	2	5
743	DALENA GIUSEPPINA	PALAGIANELLO	06/09/1973	1	1	1	0	0	0	0	1	1	5
744	VIZZINO ANNA LISA	VERNOLE	29/06/1973	1	0	1	0	0	0	0	1	2	5
745	PAVONE ROSSANA	PUTIGNANO	12/06/1973	1	0	1	0	0	1	0	1	1	5
746	GISONDO FRANCESCA	TERLIZZI	29/05/1973	1	1	1	1	0	0	0	1	0	5
747	TANGARI CAROLINA	TERLIZZI	28/05/1973	1	1	1	0	0	0	0	1	1	5
748	CONTENTO ANGELA	MONOPOLI	25/02/1973	1	1	1	0	0	0	0	1	1	5
749	MURRONE MARIO	CAPRARICA DI LECCE	09/11/1973	1	0	1	0	1	0	0	0	2	5
750	SISTO GIOVANNI	CONVERSANO	16/06/1973	1	1	1	0	0	0	0	1	1	5
751	SPINELLI GERARDO	GIOIA DEL COLLE	31/05/1973	1	0	0	1	1	0	0	1	1	5
752	MINCHILLO GIUSEPPE	SAN PAOLO DI CIVITATE	14/03/1973	1	1	1	1	0	0	0	1	0	5
753	D'ONGHIA VITO	MARTINA FRANCA	01/01/1973	1	1	1	0	1	1	0	0	0	5
754	CALISI GRAZIA	NOICATTARO	05/11/1972	1	0	1	1	1	0	0	1	0	5
755	BISCEGLIA VINCENZA	FOGGIA	01/07/1972	0	0	1	0	1	0	0	1	2	5
756	TRIONE FLORA	BISCEGLIE	07/06/1972	1	0	0	1	0	0	0	1	2	5
757	SAVINO GIACOMA ROSA	PUTIGNANO	19/03/1972	1	1	1	0	0	0	0	1	1	5
758	TESSE VINCENZO	ANDRIA	01/10/1972	1	1	1	0	0	1	0	1	0	5
759	SARACINO EMILIO	GERMANIA	07/07/1972	1	1	1	0	1	0	0	1	0	5
760	D'ELIA NICOLA	BITONTO	25/05/1972	1	1	1	0	1	0	0	1	0	5

Legenda Punteggi

C.1 Redditività Dimostrata

C.2 Competenze Professionali

C.3 Requisiti Ambientali

C.4 ULU eccedente

C.5 Montana o Svantaggiata

C.6 Pensionamento

C.7 Prepensionamento

C.8 No Redditi Extra

C.9 Volume Investimento



POR PUGLIA 2000-2006
MISURA 4.4 Insediamento Giovani Agricoltori

Bando : D.D.S. 690/AGR del 10/09/2004

Regione Puglia
 Assessorato Risorse Agroalimentari

Graduatoria di Ammissibilità

N.ro ordine	Cognome e Nome	Luogo di Nascita	Data di nascita	PUNTEGGIO									
				C.1	C.2	C.3	C.4	C.5	C.6	C.7	C.8	C.9	TOTALE
761	LIPPOLIS FEDELE	GIOIA DEL COLLE	17/03/1972	1	1	1	0	1	1	0	0	0	5
762	DIGIACOMANTONIO GIUSEPPE	TRINITAPOLI	12/03/1972	1	1	1	0	0	0	0	1	1	5
763	BEVILACQUA GIANLUIGI	BARI	08/03/1972	1	1	1	0	0	0	0	1	1	5
764	NATALE BENVENUTO	FOGGIA	20/01/1972	1	0	1	0	0	0	0	1	2	5
765	MONTICELLI GIORGIA	TERNI	09/12/1971	1	0	1	0	0	0	0	1	2	5
766	GIULIANI MARCELLA MICHELA	SAN SEVERO	24/06/1971	1	1	1	0	0	0	0	0	2	5
767	LANDOLFO MARIAGRAZIA	BRINDISI	02/05/1971	1	1	1	0	0	0	0	1	1	5
768	DI PALO VITA MARIA	POGGIORSINI	07/02/1971	1	0	1	0	1	0	0	1	1	5
769	CONVERTINO PIETRO	FASANO	23/04/1971	1	1	0	0	0	0	0	1	2	5
770	BELLINO FRANCESCO	BARI	28/03/1971	1	1	0	1	0	0	0	1	1	5
771	ABADIANNI BIAGINO	SAN CESARIO DI LECCE	10/01/1971	1	1	1	0	0	0	0	1	1	5
772	LAVISTA DOMENICO	BARI	08/01/1971	1	1	1	0	0	0	0	0	2	5
773	CAMPANELLI SALVATORE	BARI	05/01/1971	1	0	1	2	0	0	0	0	1	5
774	NUZZACI MIRELLA	NARDO'	29/10/1970	1	1	1	0	0	0	0	1	1	5
775	FUSO GENOVEFFA	MELENDUGNO	23/07/1970	1	0	1	1	1	0	0	1	0	5
776	TARRICONE NUNZIA	GRAVINA IN PUGLIA	20/07/1970	1	1	1	0	0	0	0	1	1	5
777	RISUCCI ANNA MARIA	SPINAZZOLA	04/07/1970	1	0	0	1	0	0	0	1	2	5
778	BARLETTA AURELIA	PUTIGNANO	20/04/1970	1	0	1	1	0	1	0	0	1	5
779	SORICE VINCENZA	RUVO DI PUGLIA	06/03/1970	1	0	1	0	0	0	0	1	2	5
780	CATALDI BARBARA	BARI	18/01/1970	1	1	1	0	0	0	0	1	1	5
781	IANNITTI JULIUS AUGUSTUS	SVIZZERA	03/08/1970	1	0	1	0	0	0	0	1	2	5
782	CASSIANO COSIMO	MORCIANO DI LEUCA	14/07/1970	1	0	1	0	1	0	0	1	1	5
783	CUTONE LUIGI	LUCERA	22/06/1970	1	1	0	0	0	0	2	1	0	5
784	DURANTE MARCO	PORTO CESAREO	03/05/1970	1	0	1	0	0	0	0	1	2	5
785	PINO PALMIRO ANTONIO	BAGNOLO DEL SALENTO	21/03/1970	1	0	1	0	1	0	0	1	1	5
786	DONGIOVANNI ROSA ANNA	MARTINA FRANCA	19/12/1969	0	0	1	0	1	0	0	1	2	5
787	DEL VECCHIO ROSA	FOGGIA	30/09/1969	1	1	1	0	0	1	0	1	0	5
788	MEZZAPESA GINA	PUTIGNANO	19/06/1969	1	0	1	0	1	0	0	0	2	5
789	NETTI MARIA CATERINA	PUTIGNANO	03/04/1969	1	1	1	0	0	0	0	1	1	5
790	ROMANO ROSSANA	SAN CESARIO DI LECCE	22/02/1969	1	0	1	0	0	0	0	1	2	5
791	PICHIERRI ANTONIO	MESAGNE	12/05/1969	1	0	1	0	0	0	0	1	2	5
792	D'AMBROSIO LEONARDO DAVIDE	ACQUAVIVA DELLE FONTI	27/01/1969	1	0	1	2	0	0	0	1	0	5
793	SERRA LUCIANA	COPERTINO	30/12/1968	1	1	1	0	0	0	0	1	1	5
794	STASOLLA LUCIA	SANTERAMO IN COLLE	30/09/1968	1	0	1	0	0	0	0	1	2	5
795	MARASCIULO TERESA	CONVERSANO	05/07/1968	1	1	1	0	0	0	0	1	1	5
796	LEONE LEONARDA	CEGLIE MESSAPICA	24/06/1968	1	1	1	1	0	0	0	1	0	5
797	COLAMOREA MARIA	BITONTO	24/06/1968	1	0	1	0	0	0	0	1	2	5
798	CASCIONE GIOVANNA	FOGGIA	26/05/1968	1	1	1	0	0	0	0	1	1	5
799	D'ERRICO MICHELANGELA	CARPINO	25/04/1968	0	0	1	0	1	0	0	1	2	5
800	FANIGLIULO ANGELA	MONOPOLI	10/03/1968	1	1	0	0	0	0	0	1	2	5

Legenda Punteggi

C.1 Redditività Dimostrata

C.2 Competenze Professionali

C.3 Requisiti Ambientali

C.4 ULU eccedente

C.5 Montana o Svantaggiata

C.6 Pensionamento

C.7 Prepensionamento

C.8 No Redditi Extra

C.9 Volume Investimento



POR PUGLIA 2000-2006
MISURA 4.4 Inseidiamiento Giovani Agricoltori

Bando : D.D.S. 690/AGR del 10/09/2004

Regione Puglia
 Assessorato Risorse Agroalimentari

Graduatoria di Ammissibilità

N.ro ordine	Cognome e Nome	Luogo di Nascita	Data di nascita	PUNTEGGIO									
				C.1	C.2	C.3	C.4	C.5	C.6	C.7	C.8	C.9	TOTALE
801	LOFFREDO LUCIA	BARLETTA	17/01/1968	1	0	1	0	0	0	0	1	2	5
802	ANTONICELLI FILIPPO	PALAGIANO	12/07/1968	1	1	1	0	0	0	0	1	1	5
803	CORONESE LUIGI IPPAZIO	GALLIPOLI	25/06/1968	1	1	1	0	0	1	0	0	1	5
804	CATALDO VINCENZO	TERLIZZI	21/04/1968	1	1	1	0	0	0	0	1	1	5
805	GIAMBATTISTA SALVATORE	LUCERA	17/01/1968	1	0	1	0	1	0	0	1	1	5
806	MARTEMUCCI CHIARA	TARANTO	31/10/1967	1	0	1	0	0	0	0	1	2	5
807	GIANNUZZI MARIA	CASTELLANA GROTTA	26/10/1967	1	1	1	1	0	0	0	1	0	5
808	FATONE ELISABETTA	RUVO DI PUGLIA	16/09/1967	1	0	1	0	0	0	0	1	2	5
809	CISTERNINO MARIANGELA	FASANO	11/08/1967	1	1	1	0	0	0	0	1	1	5
810	GIRARDI ANNA MARIA	SANTERAMO IN COLLE	22/07/1967	1	0	1	0	1	0	0	1	1	5
811	CAMPANELLI NUNZIA	GRUMO APPULA	31/05/1967	1	0	1	0	0	0	0	1	2	5
812	CAVATI ELENA ASSUNTA	MORNICO AL SERIO	03/03/1967	1	1	1	0	0	0	0	1	1	5
813	BERARDI ANTONIA	RUVO DI PUGLIA	18/02/1967	1	1	1	1	0	0	0	1	0	5
814	VISAGGIO ROSA	MOLFETTA	11/01/1967	1	0	1	0	0	0	0	1	2	5
815	GRECO SALVATORE	SURBO	24/11/1967	1	1	0	0	0	0	0	1	2	5
816	ARGESE ANGELO	FASANO	16/10/1967	1	0	1	1	0	0	0	0	2	5
817	CONVERTINO GIUSEPPE	FASANO	13/10/1967	1	1	0	0	0	0	0	1	2	5
818	MOGAVERO ALFONSO	FOGGIA	18/07/1967	1	1	1	0	0	0	0	0	2	5
819	PERFIDO FILIPPO	TARANTO	18/04/1967	1	1	1	0	0	0	0	0	2	5
820	CARDONE MARIATERESA	BARI	05/09/1966	1	0	1	0	0	0	0	1	2	5
821	CANCRO CLAUDIA	BARI	04/07/1966	1	0	1	0	0	0	0	1	2	5
822	CALVIELLO PATRIZIA	TARANTO	30/06/1966	1	1	1	1	0	0	0	1	0	5
823	MAROCCIA CARMELA	SURBO	12/03/1966	1	0	0	2	0	0	0	0	2	5
824	PALLADINO ROSA	BARI	09/03/1966	1	0	1	0	0	1	0	1	1	5
825	BRUNO MARIA	ACQUAVIVA DELLE FONTI	15/01/1966	1	1	1	0	1	0	0	1	0	5
826	MERCURIO MASSIMO	BITONTO	31/10/1966	1	0	1	0	0	0	0	1	2	5
827	SISTO NICOLA	MOTTOLA	11/10/1966	1	1	1	0	0	1	0	0	1	5
828	PERNIOLA NICOLA	GIOIA DEL COLLE	08/02/1966	1	1	1	0	1	1	0	0	0	5
829	RADU IRINA ANCA	ROMANIA	19/11/1965	1	0	1	0	0	0	0	1	2	5
830	DI NOIA CARMELA	TURI	10/10/1965	1	0	1	0	1	0	0	1	1	5
831	GALATI MARIA GIOVANNA	LECCE	05/08/1965	1	0	1	1	1	0	0	0	1	5
832	FANIGLIULO ANGELA	MONOPOLI	25/01/1965	1	1	0	0	0	0	0	1	2	5
833	BERLOCO NICOLETTA	BARI	06/11/1986	1	0	1	0	1	0	0	1	0	4
834	VICECONTE FRANCESCA	SCORRANO	16/04/1986	1	0	1	0	1	0	0	0	1	4
835	LOPEZ Y ROYO DIANA	BELGIO	10/04/1986	1	1	1	0	0	0	0	1	0	4
836	CARIONE ROSA	GRUMO APPULA	08/03/1986	1	0	1	0	0	0	0	1	1	4
837	CAGNETTA ISABELLA	TERLIZZI	07/02/1986	1	0	1	0	0	0	0	1	1	4
838	RAVENNA CHIARA	GALATINA	02/02/1986	1	0	1	0	1	0	0	1	0	4
839	LANOTTE VINCENZO	TERLIZZI	15/11/1986	1	0	1	0	0	0	0	1	1	4
840	SANTANGELO MICHELE	SAN GIOVANNI ROTONDO	13/10/1986	1	0	1	1	0	0	0	1	0	4

Legenda Punteggi

C.1 Redditività Dimostrata

C.2 Competenze Professionali

C.3 Requisiti Ambientali

C.4 ULU eccedente

C.5 Montana o Svantaggiata

C.6 Pensionamento

C.7 Prepensionamento

C.8 No Redditi Extra

C.9 Volume Investimento



POR PUGLIA 2000-2006
MISURA 4.4 Inseadimento Giovani Agricoltori

Bando : D.D.S. 690/AGR del 10/09/2004

Regione Puglia
 Assessorato Risorse Agroalimentari

Graduatoria di Ammissibilità

N.ro ordine	Cognome e Nome	Luogo di Nascita	Data di nascita	PUNTEGGIO									
				C.1	C.2	C.3	C.4	C.5	C.6	C.7	C.8	C.9	TOTALE
841	BRUDAGLIO ANTONIO	ANDRIA	26/09/1986	1	0	0	0	1	0	0	1	1	4
842	MARZULLI STEFANO	FASANO	30/08/1986	1	0	0	0	0	0	0	1	2	4
843	COSCIA DONATO	GRUMO APPULA	22/07/1986	1	0	1	0	0	0	0	1	1	4
844	DI BARI FRANCESCO	TRANI	05/06/1986	1	0	1	1	0	0	0	1	0	4
845	DI BARI GIUSEPPE	TRANI	05/06/1986	1	0	1	1	0	0	0	1	0	4
846	SIMONETTI ANTONIO	SANTERAMO IN COLLE	22/05/1986	1	0	1	0	1	0	0	1	0	4
847	DI BARI PIERFRANCESCO	TRANI	06/05/1986	1	0	1	1	0	0	0	1	0	4
848	PENZA GIUSEPPE	NARDO'	01/05/1986	1	0	1	0	0	0	0	1	1	4
849	CANNONE ANTONIO	BARI	13/02/1986	1	0	0	2	0	0	0	1	0	4
850	PAPPALEPORE VITO ANTONIO	CASTELLANETA	11/02/1986	1	0	1	0	0	0	0	1	1	4
851	DE PASCALIS AGNESE	FRANCAVILLA FONTANA	17/12/1985	1	0	1	0	0	0	0	1	1	4
852	CURALLI ANGELA	BARI	24/09/1985	1	0	1	0	0	0	0	1	1	4
853	LOFRESE DOMINGA	ALTAMURA	28/06/1985	1	0	1	0	0	0	0	1	1	4
854	CICIRETTI ANTONELLA	CERIGNOLA	19/06/1985	1	1	1	0	0	0	0	1	0	4
855	NATALINI ROBERTA	BRINDISI	05/06/1985	0	0	1	1	0	0	0	1	1	4
856	ROMANO ALESSIA	NAPOLI	05/05/1985	1	0	1	0	1	0	0	1	0	4
857	MARINO FRANCESCA	CERIGNOLA	20/03/1985	1	0	1	1	0	0	0	1	0	4
858	LASIGNORA INCORONATA	FOGGIA	13/03/1985	1	1	1	0	0	0	0	1	0	4
859	ILLUZZI GAETANO	TERLIZZI	13/12/1985	1	0	1	0	0	0	0	1	1	4
860	MERICO SALVATORE	POGGIARDO	03/12/1985	1	0	1	0	1	0	0	1	0	4
861	VURCHIO MARCO	MANFREDONIA	02/12/1985	1	0	0	0	0	0	0	1	2	4
862	RICCIARDI ERASMO	SANTERAMO IN COLLE	26/11/1985	1	0	1	0	1	0	0	0	1	4
863	VENTRELLA SALVATORE	BARI	27/10/1985	1	0	0	1	0	0	0	1	1	4
864	URSO TOMMASO	FRANCAVILLA FONTANA	22/08/1985	1	0	1	0	1	0	0	1	0	4
865	PADUANELLI ANDREA	TERLIZZI	03/05/1985	1	0	1	0	0	0	0	1	1	4
866	D'ADDATO CARLO	MOLFETTA	22/04/1985	1	1	1	0	0	0	0	1	0	4
867	SCAGLIOLA GIOACCHINO	TERLIZZI	09/04/1985	1	0	1	1	0	0	0	1	0	4
868	ANCONA FILIPPO	BARI	02/04/1985	1	0	1	0	0	0	0	1	1	4
869	ORLANDO STEFANO	PUTIGNANO	22/03/1985	1	0	1	0	1	0	0	1	0	4
870	LARUCCIA GIUSEPPE	CONVERSANO	26/02/1985	1	0	1	0	0	0	0	1	1	4
871	DI FONZO NICOLA	GIOIA DEL COLLE	08/01/1985	1	0	0	1	1	0	0	1	0	4
872	D'APRILE ANNA MARIA	CONVERSANO	02/12/1984	1	1	1	0	0	0	0	1	0	4
873	CASALUCE STEFANIA	COPERTINO	15/10/1984	1	0	1	0	0	0	0	1	1	4
874	MANGANO LUIGINA	CORATO	30/06/1984	1	0	0	0	0	0	0	1	2	4
875	DI LECCE ANTONIA	MOLFETTA	27/03/1984	1	0	1	0	0	0	0	1	1	4
876	SARACINO LUIGIA ZAIRA	FOGGIA	11/02/1984	1	0	1	0	0	0	0	1	1	4
877	LOZUPONE ROSSELLA	PUTIGNANO	24/01/1984	1	0	1	1	0	0	0	1	0	4
878	MARZULLI GIUSEPPE	FASANO	18/12/1984	1	0	0	0	0	0	0	1	2	4
879	DI PALMA FELICE	CONVERSANO	06/12/1984	1	0	0	0	0	0	0	1	2	4
880	DE VENUTO SALVATORE	RUVO DI PUGLIA	07/11/1984	1	1	0	0	0	0	0	1	1	4

Legenda Punteggi

C.1 Redditività Dimostrata

C.2 Competenze Professionali

C.3 Requisiti Ambientali

C.4 ULU eccedente

C.5 Montana o Svantaggiata

C.6 Pensionamento

C.7 Prepensionamento

C.8 No Redditi Extra

C.9 Volume Investimento



POR PUGLIA 2000-2006
MISURA 4.4 Insediamento Giovani Agricoltori

Bando : D.D.S. 690/AGR del 10/09/2004

Regione Puglia
 Assessorato Risorse Agroalimentari

Graduatoria di Ammissibilità

N.ro ordine	Cognome e Nome	Luogo di Nascita	Data di nascita	PUNTEGGIO									
				C.1	C.2	C.3	C.4	C.5	C.6	C.7	C.8	C.9	TOTALE
881	MAZZILLI ALDO	CORATO	11/10/1984	1	0	0	0	1	0	0	0	2	4
882	SOLAZZO GAETANO	TERLIZZI	07/10/1984	1	0	1	0	0	0	0	1	1	4
883	FANTETTI LUIGI	FOGGIA	27/09/1984	1	0	0	0	1	0	0	0	2	4
884	TODISCO BENEDETTO	PUTIGNANO	23/08/1984	1	1	1	0	0	0	0	1	0	4
885	VITALE DANIELE	CAMPI SALENTINA	29/07/1984	0	0	1	0	0	0	0	1	2	4
886	BERTINI ANGELO ANTONIO	ACQUAVIVA DELLE FONTI	19/07/1984	1	1	1	0	0	0	0	1	0	4
887	PETRUZZI FRANCESCO	PUTIGNANO	07/07/1984	1	0	1	0	0	0	0	1	1	4
888	DE CHIRICO PAOLO	TERLIZZI	29/06/1984	1	0	1	0	0	0	0	1	1	4
889	NANNA VITO ANTONIO	BARI	10/04/1984	1	1	1	0	0	0	0	1	0	4
890	LOIODICE FRANCESCO	MOLFETTA	21/01/1984	1	0	1	0	0	0	0	1	1	4
891	PARISINI DOMENICA	ALTAMURA	04/12/1983	1	0	1	0	1	0	0	1	0	4
892	BARULLI FABIANA	GROTTAGLIE	26/08/1983	1	0	1	1	0	0	0	1	0	4
893	D'ADAMO CHIARA	MANDURIA	31/07/1983	1	1	1	0	0	0	0	1	0	4
894	VACCARI SALVATORE	TRICASE	28/12/1983	1	0	1	0	1	0	0	1	0	4
895	BRUNO LUIGI	BARI	02/12/1983	1	1	1	0	0	0	0	1	0	4
896	MELCHIONDA LUIGI	SAN GIOVANNI ROTONDO	23/10/1983	1	1	0	0	1	0	0	1	0	4
897	CAMPANELLA FRANCESCO	ACQUAVIVA DELLE FONTI	22/10/1983	1	0	1	0	1	0	0	1	0	4
898	MARTUCCI ALESSANDRO AMEDEO	BRINDISI	24/09/1983	1	0	1	1	0	0	0	1	0	4
899	LAGUARDIA LEONARDO	FASANO	02/07/1983	1	0	1	0	0	0	0	1	1	4
900	ANTUOFERMO LUIGI	BITONTO	15/06/1983	1	0	1	0	0	0	0	1	1	4
901	ANGIULLI MARIO	MOTTOLA	19/05/1983	1	0	0	0	1	0	0	1	1	4
902	SCHENA GIOVANNI	PUTIGNANO	15/05/1983	0	1	1	0	0	0	0	1	1	4
903	DISTASO FRANCESCO	TRANI	30/04/1983	1	0	0	0	0	0	0	1	2	4
904	SPECCHIO RAFFAELE	CERIGNOLA	08/03/1983	1	1	1	0	0	0	0	1	0	4
905	BRUNETTI COSTANTINO	SAN GIOVANNI ROTONDO	03/02/1983	1	0	1	1	0	0	0	1	0	4
906	SAMELE ANTONELLA	BARI	06/12/1982	1	0	1	0	0	0	0	1	1	4
907	MARINO ROBERTA	CERIGNOLA	16/10/1982	1	0	1	1	0	0	0	1	0	4
908	LOIOLA ORIANA	CERIGNOLA	23/09/1982	1	0	1	0	0	0	0	1	1	4
909	BARNABA' MARIANNA	ACQUAVIVA DELLE FONTI	30/08/1982	1	0	1	1	0	0	0	1	0	4
910	LAROSA SILVANA	TERLIZZI	12/08/1982	1	0	1	0	0	0	0	1	1	4
911	PAMPO PAOLA	NARDO'	11/07/1982	1	0	0	0	0	0	0	1	2	4
912	MASTROSERIO LUCIA ANNA	CERIGNOLA	07/04/1982	1	0	1	1	0	0	0	1	0	4
913	DI BARI FRANCESCA	TRANI	11/03/1982	1	0	1	1	0	0	0	1	0	4
914	LISO LUCIA	TRANI	20/02/1982	1	0	1	0	0	0	0	0	2	4
915	ZEVERINO ELEONORA	SANTERAMO IN COLLE	23/01/1982	1	0	1	0	1	0	0	1	0	4
916	MOREA NICOLA	MOLFETTA	06/11/1982	1	1	0	0	0	0	0	1	1	4
917	PEDONE GIACOMO	BISCEGLIE	13/10/1982	1	1	0	0	1	0	0	1	0	4
918	PUGLIESE GENNARO	PUTIGNANO	01/10/1982	1	0	0	0	1	0	0	0	2	4
919	LATO MARCO	TRICASE	26/09/1982	1	0	1	0	1	0	0	1	0	4
920	LAMONTANARA PAOLO	MOLA DI BARI	23/07/1982	1	0	0	0	0	0	0	1	2	4

Legenda Punteggi

C.1 Redditività Dimostrata

C.2 Competenze Professionali

C.3 Requisiti Ambientali

C.4 ULU eccedente

C.5 Montana o Svantaggiata

C.6 Pensionamento

C.7 Prepensionamento

C.8 No Redditi Extra

C.9 Volume Investimento



POR PUGLIA 2000-2006
MISURA 4.4 Insediamento Giovani Agricoltori

Bando : D.D.S. 690/AGR del 10/09/2004

Regione Puglia

Assessorato Risorse Agroalimentari

Graduatoria di Ammissibilità

N.ro ordine	Cognome e Nome	Luogo di Nascita	Data di nascita	PUNTEGGIO									
				C.1	C.2	C.3	C.4	C.5	C.6	C.7	C.8	C.9	TOTALE
921	DI PILATO VINCENZO	BISCEGLIE	20/07/1982	1	0	0	1	0	0	0	1	1	4
922	MELGIOVANNI VITO	GAGLIANO DEL CAPO	01/04/1982	1	0	1	0	1	0	0	1	0	4
923	FRANZOSO GIANFRANCO	TARANTO	20/02/1982	1	0	1	0	0	0	0	1	1	4
924	D'AMATO SEBASTIANO	CANOSA DI PUGLIA	20/02/1982	1	0	1	0	0	0	0	0	2	4
925	LOFRESE ANTONIO	ALTAMURA	14/01/1982	1	1	1	0	0	0	0	1	0	4
926	MANGANO NICOLETTA	CORATO	09/10/1981	1	0	0	0	0	0	0	1	2	4
927	CLEMENTE AURORA	LOCOROTONDO	21/08/1981	1	0	1	0	1	0	0	1	0	4
928	RUBINI LUIGIA	TERLIZZI	09/07/1981	1	0	1	0	0	0	0	1	1	4
929	D'APRILE ALESSIA	BARI	11/03/1981	1	0	0	2	0	0	0	1	0	4
930	CAMPANALE ANGELO	ACQUAVIVA DELLE FONTI	17/12/1981	1	0	1	0	0	0	0	1	1	4
931	NESTOLA PIERLUIGI	COPERTINO	10/12/1981	1	0	0	0	0	0	0	1	2	4
932	CANNONE ANTONIO	ANDRIA	09/12/1981	1	0	0	2	0	0	0	1	0	4
933	PUTIGNANO LUIGI	BARI	08/08/1981	1	0	1	0	0	0	0	1	1	4
934	FAVUZZI GIANFRANCO	BISCEGLIE	04/08/1981	1	0	1	0	0	0	0	1	1	4
935	CAVALERA ANGELO ANTONIO	CASARANO	20/07/1981	1	0	1	0	1	0	0	1	0	4
936	CENTRONE PIETRO	PUTIGNANO	25/06/1981	1	0	1	1	0	0	0	1	0	4
937	SICONOLFI DOMENICO	FOGGIA	12/06/1981	1	0	1	0	0	0	0	1	1	4
938	SICOLO NICOLINO ANTONIO	BITONTO	29/01/1981	1	1	0	0	0	0	0	1	1	4
939	TELA ANTONIETTA VERONICA	SAN SEVERO	26/08/1980	1	0	1	0	0	0	0	1	1	4
940	PADUANELLI ANGELA	TERLIZZI	16/06/1980	1	0	1	0	0	0	0	1	1	4
941	PELLEGRINO ANNA	CASTELLANA GROTTA	07/06/1980	1	0	1	1	0	0	0	1	0	4
942	ZINFOLLINO GIACINTO	ANDRIA	09/07/1980	1	1	0	0	0	0	0	1	1	4
943	CORONEO LUIGI	GERMANIA	06/07/1980	1	1	1	0	0	0	0	1	0	4
944	ROCCIA PASQUALE	FOGGIA	30/06/1980	1	0	1	0	0	0	0	1	1	4
945	FUSCELLO ANTONIO	ANDRIA	12/04/1980	1	0	0	0	0	0	0	1	2	4
946	CUOCCI NICOLA DOMENICO	BARI	24/02/1980	1	0	1	0	0	0	0	1	1	4
947	MALLARDI ALESSANDRO	TRIGGIANO	14/02/1980	1	1	1	0	0	0	0	1	0	4
948	BIANCARDI MICHELE	FIRENZE	27/01/1980	0	1	0	2	0	0	0	0	1	4
949	ESPOSITO ANNA	BARI	07/11/1979	1	0	1	0	0	0	0	1	1	4
950	MY PATRIZIA	NARDO'	03/08/1979	1	0	0	0	0	0	0	1	2	4
951	MARGHERITI VALERIA	MANDURIA	21/05/1979	1	1	1	0	0	0	0	0	1	4
952	QUARTULLI PAOLA	MANDURIA	09/01/1979	1	0	0	1	0	0	0	1	1	4
953	ALO GIOVANNI	MONOPOLI	13/09/1979	1	1	1	0	0	0	0	1	0	4
954	MOREA ANTONELLO	OSTUNI	12/09/1979	1	0	0	0	1	0	0	0	2	4
955	CIRASINO ANDREA	BARI	10/09/1979	1	0	1	0	0	1	0	1	0	4
956	CARAGNANO GIACOMO	GIOIA DEL COLLE	03/09/1979	1	0	1	0	1	0	0	1	0	4
957	CARALLO GAETANO	LECCE	20/08/1979	1	1	1	0	0	0	0	1	0	4
958	SANASI RAFFAELE	FRANCAVILLA FONTANA	19/08/1979	1	0	0	1	0	0	0	1	1	4
959	RUSSI PIERLUIGI	SAN SEVERO	08/07/1979	1	0	1	0	0	0	0	1	1	4
960	MESCHINI TOMMASO	ROMA	27/04/1979	1	0	0	1	0	0	0	1	1	4

Legenda Punteggi

C.1 Redditività Dimostrata

C.2 Competenze Professionali

C.3 Requisiti Ambientali

C.4 ULU eccedente

C.5 Montana o Svantaggiata

C.6 Pensionamento

C.7 Prepensionamento

C.8 No Redditi Extra

C.9 Volume Investimento



POR PUGLIA 2000-2006
MISURA 4.4 Insediamento Giovani Agricoltori

Bando : D.D.S. 690/AGR del 10/09/2004

Regione Puglia
 Assessorato Risorse Agroalimentari

Graduatoria di Ammissibilità

N.ro ordine	Cognome e Nome	Luogo di Nascita	Data di nascita	PUNTEGGIO									
				C.1	C.2	C.3	C.4	C.5	C.6	C.7	C.8	C.9	TOTALE
961	VARESANO FELICIA	GERMANIA	25/11/1978	1	0	1	0	0	0	0	1	1	4
962	SATALINO TIZIANA	PUTIGNANO	12/11/1978	1	0	1	1	0	0	0	1	0	4
963	TASSELLI ELIDE	GALLIPOLI	21/09/1978	1	0	1	1	0	0	0	1	0	4
964	SIRI GRETEL	SAN REMO	01/08/1978	1	0	1	0	0	0	0	0	2	4
965	TROIA ELISABETTA	ANDRIA	12/07/1978	1	0	0	1	0	0	0	1	1	4
966	DE VITA MARISA	LUCERA	05/04/1978	1	0	0	0	0	0	0	1	2	4
967	GUERRIERI GIUSI	CAMPI SALENTINA	18/03/1978	1	0	1	0	0	0	0	1	1	4
968	VIRGILIO GIACOMA	BARI	17/01/1978	1	0	1	0	0	0	0	1	1	4
969	PICCIARIELLO MICHELE	TERLIZZI	23/10/1978	1	0	1	0	0	0	0	1	1	4
970	NITTI LUIGI LEONE	CASTELLANA GROTTA	18/07/1978	0	1	1	0	0	0	0	1	1	4
971	SIMONE PIETRO	BISCEGLIE	15/05/1978	1	0	0	0	0	0	0	1	2	4
972	GIAMPIETRO GABRIELE	BARI	01/05/1978	1	0	1	0	0	0	0	1	1	4
973	BRUNO PASQUALE	FOGGIA	26/03/1978	1	0	1	0	0	0	0	1	1	4
974	BOCCUZZI GIANNANGELO	BARI	09/03/1978	1	1	1	0	0	0	0	1	0	4
975	DE LUCA LUIGI	SAN PIETRO VERNOTICO	20/02/1978	1	1	1	0	0	0	0	1	0	4
976	CENTRITTO RAFFAELE	BARI	11/02/1978	1	1	1	0	0	1	0	0	0	4
977	SCIACOVELLI VALENTINO	ACQUAVIVA DELLE FONTI	10/01/1978	1	0	1	0	1	0	0	1	0	4
978	SARCINELLA VIRGINIA	GALLIPOLI	21/08/1977	1	0	1	0	1	0	0	1	0	4
979	D'ELIA ANTONELLA	BITONTO	15/02/1977	1	0	1	0	0	0	0	1	1	4
980	MAURAMATI MAURO	TRICASE	24/10/1977	1	0	1	0	0	0	0	1	1	4
981	ATTIMONELLI GIOVANNI	ANDRIA	29/09/1977	1	0	0	1	0	0	0	1	1	4
982	CAMPANALE GIUSEPPE	TERLIZZI	06/08/1977	1	1	1	0	0	0	0	1	0	4
983	D'URSO SIMONE	GRUMO APPULA	28/07/1977	1	0	0	0	0	0	2	0	1	4
984	MODUGNO ARCANGELO GABRIELE	BITONTO	04/04/1977	1	1	1	0	0	0	0	1	0	4
985	CATAPANO RUGGIERO	TERLIZZI	17/02/1977	1	1	1	0	0	0	0	1	0	4
986	COPPOLA PAOLO	CAMPI SALENTINA	09/01/1977	1	0	1	0	0	0	0	1	1	4
987	MASTRORILLI EMILIA	TERLIZZI	04/11/1976	1	0	1	0	0	0	0	1	1	4
988	SABATO TIZIANA	CASARANO	28/09/1976	1	1	1	0	0	0	0	1	0	4
989	TAMBONE ISABELLA	TERLIZZI	31/08/1976	1	0	1	1	0	0	0	1	0	4
990	SANSONNA STEFANIA	ANDRIA	12/08/1976	1	0	1	0	0	0	0	1	1	4
991	GALLIANO GRAZIA	BARI	29/05/1976	1	1	1	0	0	0	0	1	0	4
992	INGROSSO VALENTINA	GALLIPOLI	24/01/1976	1	1	1	0	0	0	0	0	1	4
993	LANZILOTTI PASQUALE	OSTUNI	17/12/1976	0	1	1	0	0	0	0	1	1	4
994	D'ADDABBO STEFANO	MOLA DI BARI	02/10/1976	1	1	1	0	0	0	0	1	0	4
995	DI VIRGILIO GAETANO	TERLIZZI	12/04/1976	1	0	1	0	0	1	0	1	0	4
996	VERGARO ANTONIO	MESAGNE	05/02/1976	1	1	1	0	0	0	0	1	0	4
997	ANGELINI CATERINA	FASANO	27/07/1975	0	1	1	0	1	0	0	1	0	4
998	MUCIACCIA MARIA	GRUMO APPULA	26/07/1975	1	1	1	0	0	0	0	1	0	4
999	FIGUEIRETO ANACATRINA	ANGOLA	10/06/1975	1	1	1	0	0	0	0	1	0	4
1000	MINENNA MICHELE	BITONTO	07/12/1975	1	1	1	0	0	0	0	1	0	4

Legenda Punteggi

C.1 Redditività Dimostrata

C.2 Competenze Professionali

C.3 Requisiti Ambientali

C.4 ULU eccedente

C.5 Montana o Svantaggiata

C.6 Pensionamento

C.7 Prepensionamento

C.8 No Redditi Extra

C.9 Volume Investimento



POR PUGLIA 2000-2006
MISURA 4.4 Insediamento Giovani Agricoltori

Bando : D.D.S. 690/AGR del 10/09/2004

Regione Puglia
 Assessorato Risorse Agroalimentari

Graduatoria di Ammissibilità

N.ro ordine	Cognome e Nome	Luogo di Nascita	Data di nascita	PUNTEGGIO									
				C.1	C.2	C.3	C.4	C.5	C.6	C.7	C.8	C.9	TOTALE
1001	PALUMBO MARCO	LECCE	11/11/1975	1	0	1	0	0	0	0	0	2	4
1002	BITETTO ALBERTO	BITONTO	30/08/1975	1	1	1	0	0	0	0	1	0	4
1003	SIMONE VITO	ALTAMURA	29/08/1975	1	0	0	0	1	0	0	1	1	4
1004	MALAZZINI MAURIZIO	CAMPI SALENTINA	21/08/1975	1	1	1	0	0	0	0	0	1	4
1005	DE CHIRICO ROBERTO	TERLIZZI	28/07/1975	1	1	1	0	0	0	0	1	0	4
1006	NACCI FRANCESCO	MESAGNE	08/04/1975	1	0	0	0	1	0	0	0	2	4
1007	MASSARO LUIGI	BENEVENTO	05/01/1975	1	1	1	0	0	0	0	0	1	4
1008	COSTANTINI LUCIA	GALATINA	27/12/1974	1	0	1	0	0	0	0	1	1	4
1009	PACELLI SANDRA	BELGIO	24/10/1974	1	0	1	0	0	0	0	1	1	4
1010	CALMO ROSARIA	CANOSA DI PUGLIA	22/09/1974	1	1	1	0	0	0	0	1	0	4
1011	DOTA ANTONIA	FOGGIA	04/09/1974	1	1	0	0	0	0	0	1	1	4
1012	PERRUCCIO MARCELLA	UGENTO	06/06/1974	1	0	1	0	0	0	0	1	1	4
1013	TAGLIENTE GRAZIA	TARANTO	05/06/1974	1	1	1	0	1	0	0	0	0	4
1014	MASSARI MARCELLA	OSTUNI	05/05/1974	1	0	1	1	0	0	0	1	0	4
1015	FESTA FRANCESCO	FOGGIA	04/12/1974	1	1	1	0	0	0	0	1	0	4
1016	CALIA GIOVANNI	BARI	27/08/1974	1	0	1	0	1	0	0	1	0	4
1017	VALENZANO VITO FRANCESCO	CONVERSANO	23/08/1974	1	1	1	0	0	0	0	1	0	4
1018	CUCCHIARA VITO	PALERMO	23/06/1974	1	0	1	0	0	0	0	1	1	4
1019	AVELLIS FRANCESCO ONOFRIO	BITONTO	14/04/1974	1	0	1	0	0	0	0	1	1	4
1020	CATAMO DANILIO	SARONNO	17/03/1974	1	0	1	0	1	0	0	1	0	4
1021	BISCEGLIA ANNAMARIA	TERLIZZI	26/09/1973	1	0	1	0	0	0	0	1	1	4
1022	LIPPOLIS ANTONIA	ACQUAVIVA DELLE FONTI	08/08/1973	1	0	1	0	1	0	0	1	0	4
1023	PLANTAMURA MARIA	ALTAMURA	02/08/1973	1	0	1	0	1	0	0	1	0	4
1024	ARDITO ANNALISA	NOICATTARO	30/04/1973	1	0	1	0	0	1	0	1	0	4
1025	ONISHCHENKO SVITLANA	UNIONE SOVIETICA EUROPEA	17/03/1973	1	0	1	0	0	0	0	1	1	4
1026	SICOLO ANTONIO	BITONTO	28/10/1973	1	0	1	0	0	0	0	1	1	4
1027	COSIMI AMEDEO	ROMA	09/08/1973	1	0	1	0	0	0	0	1	1	4
1028	LOPETUSO GIUSEPPE	ANDRIA	20/07/1973	1	0	1	0	0	0	0	0	2	4
1029	QUARTA TONIO	LEVERANO	07/07/1973	1	0	1	0	0	0	0	1	1	4
1030	SCARDIA MAURIZIO	SQUINZANO	09/04/1973	1	0	1	0	0	0	0	1	1	4
1031	DI BELLO SMERALDA	MONOPOLI	08/12/1972	1	1	1	0	0	0	0	1	0	4
1032	MONFREDA PATRIZIA	ACQUAVIVA DELLE FONTI	11/07/1972	1	1	1	0	0	0	0	1	0	4
1033	CAPONE IPPOLITA MARIA	CASTELLANETA	29/05/1972	1	0	1	0	1	0	0	1	0	4
1034	SPINELLI MARIA	ACQUAVIVA DELLE FONTI	10/03/1972	1	0	1	0	1	0	0	1	0	4
1035	VINCIGUERRA MARIANGELA	MONOPOLI	23/01/1972	1	1	1	0	0	0	0	1	0	4
1036	MICCOLIS ANTONIO	MOTTOLA	27/12/1972	1	1	1	0	0	0	0	0	1	4
1037	D'APRILE STEFANO	ACQUAVIVA DELLE FONTI	12/07/1972	1	1	1	0	0	0	0	1	0	4
1038	TURI GIANCOSIMO	PUTIGNANO	22/05/1972	1	0	1	0	0	0	0	1	1	4
1039	PESARE PARIDE MASSIMO	SVIZZERA	11/04/1972	1	0	0	1	0	0	0	0	2	4
1040	SCIRANO ROSALBA	STORNARELLA	01/11/1971	1	0	1	0	0	0	0	1	1	4

Legenda Punteggi

C.1 Redditività Dimostrata

C.2 Competenze Professionali

C.3 Requisiti Ambientali

C.4 ULU eccedente

C.5 Montana o Svantaggiata

C.6 Pensionamento

C.7 Prepensionamento

C.8 No Redditi Extra

C.9 Volume Investimento



POR PUGLIA 2000-2006
MISURA 4.4 Insediamento Giovani Agricoltori

Bando : D.D.S. 690/AGR del 10/09/2004

Regione Puglia
Assessorato Risorse Agroalimentari

Graduatoria di Ammissibilità

N.ro ordine	Cognome e Nome	Luogo di Nascita	Data di nascita	PUNTEGGIO									
				C.1	C.2	C.3	C.4	C.5	C.6	C.7	C.8	C.9	TOTALE
1041	LOMBARDI GIOVANNA	MOLFETTA	23/10/1971	1	0	1	0	0	0	0	0	2	4
1042	D'AMATO ROSA	STORNARA	07/09/1971	1	1	1	0	0	0	0	1	0	4
1043	SIRI BARBARA	LOANO	21/06/1971	1	0	1	0	0	0	0	0	2	4
1044	SALTARELLI MARIA DOMENICA	BITONTO	06/01/1971	1	1	1	0	0	0	0	1	0	4
1045	SIMONE ANNA	PUTIGNANO	02/01/1971	1	1	1	0	0	0	0	1	0	4
1046	MINERVINI MICHELE	MOLFETTA	14/09/1971	1	1	1	0	0	1	0	0	0	4
1047	BISCEGLIA PIERLUIGI	TERLIZZI	31/08/1971	1	1	0	0	0	0	0	0	2	4
1048	CASTELLANETA VITO STEFANO	ACQUAVIVA DELLE FONTI	29/08/1971	1	1	0	0	1	0	0	1	0	4
1049	MARINELLI STEFANO	GIOIA DEL COLLE	19/08/1971	1	0	1	0	0	0	2	0	0	4
1050	DIMOLA CARLO	PUTIGNANO	19/06/1971	1	1	1	0	0	0	0	1	0	4
1051	COLANGELO CLAUDIO	BISCEGLIE	16/02/1971	1	1	1	0	0	0	0	1	0	4
1052	INNAMORATO GRAZIA	CONVERSANO	09/10/1970	1	0	1	0	0	0	0	1	1	4
1053	ELIA MARIA ROSA	GERMANIA	04/08/1970	1	0	1	0	0	0	0	1	1	4
1054	RUGGIERO ANTONELLA	TARANTO	21/07/1970	1	0	0	0	0	0	1	1	1	4
1055	DESIANTE AMALIA	GRAVINA IN PUGLIA	05/05/1970	1	0	1	0	0	0	0	1	1	4
1056	TORTORA FILOMENA	ANDRIA	02/04/1970	1	0	0	1	0	0	0	0	2	4
1057	GENTILE ANNAMARIA	MONOPOLI	06/02/1970	1	1	1	0	0	0	0	1	0	4
1058	COLASANTO MICHELANGELO	TERLIZZI	06/12/1970	1	1	1	0	0	0	0	1	0	4
1059	MICELLA SALVATORE	SAN CESARIO DI LECCE	01/12/1970	1	1	1	0	0	0	0	1	0	4
1060	PIRULLI GIANBATTISTA	BARI	14/06/1970	1	1	1	0	0	0	0	1	0	4
1061	RENNA CATERINA	FAENZA	24/11/1969	1	1	0	1	0	0	0	1	0	4
1062	CAPURSO RACHELE	ALTAMURA	28/10/1969	1	0	1	0	1	0	0	1	0	4
1063	CARBONE VINCENZA	SPINAZZOLA	05/09/1969	1	0	1	0	0	0	0	1	1	4
1064	ANNIO MARIANNA	GIOIA DEL COLLE	10/06/1969	1	0	1	0	1	0	0	1	0	4
1065	GRECO MARIA ADDOLORATA	MARTINA FRANCA	07/06/1969	1	0	1	0	1	0	0	1	0	4
1066	LOBOSCO CARMELA	RUVO DI PUGLIA	04/05/1969	1	0	1	0	0	0	0	1	1	4
1067	CORBASCIO ANTONIA	MONOPOLI	13/02/1969	1	1	1	0	0	0	0	1	0	4
1068	GUADAGNO FRANCESCO	ANDRIA	27/07/1969	1	0	0	1	0	0	0	0	2	4
1069	CIUFFREDA GIUSEPPE	FOGGIA	13/06/1969	1	0	1	1	0	0	0	1	0	4
1070	CASTELLANETA STEFANO	ACQUAVIVA DELLE FONTI	08/06/1969	1	0	0	0	1	0	0	1	1	4
1071	DEROSA VITO ROCCO	TORITTO	20/05/1969	1	0	1	0	0	1	0	0	1	4
1072	BORGIA PIETRO	MANFREDONIA	07/04/1969	1	0	0	0	0	0	0	1	2	4
1073	MORAGLIA GIOVANNI	PALO DEL COLLE	30/01/1969	1	1	1	0	0	0	0	1	0	4
1074	ANGLISANI LILITH	MILANO	18/12/1968	1	0	0	0	1	0	0	1	1	4
1075	PASANISI LUCIA	PARABITA	26/11/1968	1	1	1	0	0	0	0	0	1	4
1076	STODUTO TERESA	SAN MARCO IN LAMIS	13/07/1968	1	0	1	0	1	0	0	1	0	4
1077	VESIA DOMENICA	VENEZUELA	08/05/1968	1	0	1	0	0	0	0	1	1	4
1078	CALAMITA MARIA GRAZIA	MILANO	24/02/1968	1	0	1	0	0	0	0	1	1	4
1079	SARDONE ANNAMARIA	ALTAMURA	07/02/1968	1	0	1	0	1	0	0	1	0	4
1080	CANDELA SANDRO	GINOSA	17/12/1968	1	1	0	0	0	0	0	0	2	4

Legenda Punteggi

C.1 Redditività Dimostrata

C.2 Competenze Professionali

C.3 Requisiti Ambientali

C.4 ULU eccedente

C.5 Montana o Svantaggiata

C.6 Pensionamento

C.7 Prepensionamento

C.8 No Redditi Extra

C.9 Volume Investimento



POR PUGLIA 2000-2006
MISURA 4.4 Insediamento Giovani Agricoltori

Bando : D.D.S. 690/AGR del 10/09/2004

Regione Puglia

Assessorato Risorse Agroalimentari

Graduatoria di Ammissibilità

N.ro ordine	Cognome e Nome	Luogo di Nascita	Data di nascita	PUNTEGGIO									
				C.1	C.2	C.3	C.4	C.5	C.6	C.7	C.8	C.9	TOTALE
1081	CURSIO SERAFINA	SAN SEVERO	22/12/1967	1	1	0	1	0	0	0	1	0	4
1082	VALENTE MARIA ANGELA	CASTELLANA GROTTE	03/07/1967	1	1	1	0	0	0	0	1	0	4
1083	LIPPOLIS ROSANNA	CASTELLANETA	30/06/1967	1	0	1	0	1	1	0	0	0	4
1084	BUCCOLIERI MARIA	AVETRANA	03/06/1967	1	0	0	0	0	0	0	1	2	4
1085	NATALIZIO MARIA LUISA RITA	BITONTO	23/05/1967	1	0	1	0	0	0	0	0	2	4
1086	PALMIERI MARIA VINCENZA	SERRACAPRIOLA	02/04/1967	1	0	1	0	0	0	0	1	1	4
1087	BARILE GIUSEPPE	TERLIZZI	24/10/1967	1	1	1	0	0	0	0	1	0	4
1088	FICCO BALSAMO CANTATORE FRANCESCO	RUVO DI PUGLIA	14/07/1967	1	0	1	0	0	0	0	0	2	4
1089	DILEO RUGGIERO	BARLETTA	28/06/1967	1	1	1	0	0	0	0	1	0	4
1090	GIANNOTTA PIETRO GIUSEPPE	TARANTO	09/05/1967	1	1	1	0	0	0	0	0	1	4
1091	RUSSO NICOLA	TORINO	06/02/1967	1	0	1	0	0	0	0	1	1	4
1092	CACCIAPAGLIA PASQUA ROSA	SANTERAMO IN COLLE	25/06/1966	1	0	0	0	1	0	0	1	1	4
1093	LOGRECO MARIA	PUTIGNANO	22/05/1966	1	1	0	0	1	0	0	1	0	4
1094	DIFINO NICOLETTA	ANDRIA	02/04/1966	1	1	0	0	0	0	0	1	1	4
1095	DURANTE LORENZO	NARDO'	24/07/1966	1	1	1	0	0	0	0	1	0	4
1096	BARILE VITA	ALTAMURA	21/12/1965	0	0	1	0	0	0	0	1	2	4
1097	NOCCO MARIA ROSARIA	TAVIANO	13/05/1965	1	1	1	0	0	0	0	1	0	4
1098	DE CHIRICO ROSE ANNE	FRANCIA	04/03/1965	1	1	1	0	0	0	0	1	0	4
1099	RANALDO PIERINA	GINOSA	15/02/1965	1	1	0	1	0	0	0	1	0	4
1100	COLAVITO CHIARA	TORITTO	05/02/1965	1	0	1	0	0	0	0	1	1	4
1101	MOLITERNO SANTA	MONOPOLI	03/02/1965	1	1	1	0	0	0	0	1	0	4
1102	DELL'AQUILA RAFFAELE	TERLIZZI	30/12/1965	1	0	1	1	0	0	0	1	0	4
1103	VETRUGNO TOMMASO	LEVERANO	14/11/1965	1	1	1	0	0	0	0	1	0	4
1104	CAVALLO ELVIRA	GROTTAGLIE	11/11/1986	1	0	0	1	0	0	0	1	0	3
1105	BACCARO ANTONELLA	TARANTO	23/10/1986	1	0	0	0	1	0	0	1	0	3
1106	MARZIA MARIA	MASSAFRA	21/08/1986	1	0	0	0	0	0	0	1	1	3
1107	LACORTE FRANCESCA	OSTUNI	06/07/1986	1	0	1	0	0	0	0	1	0	3
1108	BARI ANNA	BITONTO	05/07/1986	1	0	1	0	0	0	0	1	0	3
1109	ROSI CATERINA	DESENZANO DEL GARDA	27/05/1986	1	0	1	0	0	0	0	1	0	3
1110	LACITIGNOLA MARIA	MONOPOLI	14/03/1986	1	0	1	0	0	0	0	1	0	3
1111	D'AGOSTINO CLAUDIA	SAVIGLIANO	30/01/1986	0	0	0	0	0	0	0	1	2	3
1112	GARGIULO RAFFAELLA	BISCEGLIE	17/01/1986	1	0	0	0	0	0	0	1	1	3
1113	TORSELLO GIUSEPPE	POGGIARDO	17/09/1986	1	0	1	0	0	0	0	1	0	3
1114	SIMONE ANTONIO	MOLFETTA	21/05/1986	1	0	0	1	0	0	0	1	0	3
1115	IACOBAZZI GIUSEPPE	BARI	22/04/1986	1	0	1	0	0	0	0	1	0	3
1116	BAGNULO TEODORO EMANUELE	CISTERNINO	26/03/1986	1	0	1	0	0	0	0	1	0	3
1117	CARPARELLI ANNA	CISTERNINO	13/09/1985	1	0	1	0	0	0	0	1	0	3
1118	CHIMIENTI ANTONELLA	BARI	02/09/1985	1	0	1	0	0	0	0	1	0	3
1119	FRISANI LETIZIA	CERIGNOLA	24/07/1985	1	0	0	0	0	0	0	0	2	3
1120	D'AUTILIA JENNIFER	SAN PIETRO VERNOTICO	18/07/1985	1	0	0	0	1	0	0	1	0	3

Legenda Punteggi

C.1 Redditività Dimostrata

C.2 Competenze Professionali

C.3 Requisiti Ambientali

C.4 ULU eccedente

C.5 Montana o Svantaggiata

C.6 Pensionamento

C.7 Prepensionamento

C.8 No Redditi Extra

C.9 Volume Investimento



POR PUGLIA 2000-2006
MISURA 4.4 Insediamento Giovani Agricoltori

Bando : D.D.S. 690/AGR del 10/09/2004

Regione Puglia
Assessorato Risorse Agroalimentari

Graduatoria di Ammissibilità

N.ro ordine	Cognome e Nome	Luogo di Nascita	Data di nascita	PUNTEGGIO									
				C.1	C.2	C.3	C.4	C.5	C.6	C.7	C.8	C.9	TOTALE
1121	CORRADO FRANCESCA	CERIGNOLA	14/07/1985	1	0	1	0	0	0	0	1	0	3
1122	BARNABA ANTONELLA	CASTELLANA GROTTI	21/06/1985	1	0	1	0	0	0	0	1	0	3
1123	CHIAROMONTE MIRELLA	BARI	08/04/1985	1	0	1	0	0	0	0	1	0	3
1124	COLACICCO TERESA STEFANIA	MONOPOLI	31/03/1985	1	0	1	0	0	0	0	1	0	3
1125	LACORTE VERONICA	FRANCAVILLA FONTANA	22/03/1985	1	0	1	0	0	0	0	1	0	3
1126	PRIMAVERA BENEDETTA	BARI	21/02/1985	1	0	1	0	0	0	0	1	0	3
1127	BELLOMO NICOLA	TERLIZZI	21/12/1985	1	0	1	0	0	0	0	1	0	3
1128	ARSIENI MASSIMO	SAN PIETRO VERNOTICO	18/12/1985	1	0	1	0	0	0	0	1	0	3
1129	PANGELLIERI LEONARDO	ACQUAVIVA DELLE FONTI	11/12/1985	1	0	1	0	0	0	0	1	0	3
1130	DE LEO LUIGI	TERLIZZI	14/11/1985	1	0	0	0	0	0	0	1	1	3
1131	SURIANO ANDREA	FOGGIA	13/09/1985	1	0	0	1	0	0	0	1	0	3
1132	D'ERRICO LUCA	MANFREDONIA	10/08/1985	1	0	1	0	0	0	0	1	0	3
1133	MANCA GIANMARCO	SAN PIETRO VERNOTICO	15/06/1985	1	0	1	0	0	0	0	1	0	3
1134	DI MOLFETTA ALDO	TERLIZZI	15/05/1985	1	1	0	0	0	0	0	1	0	3
1135	MASTRANDREA FRANCESCO	BARI	11/03/1985	1	0	0	2	0	0	0	0	0	3
1136	TURCHIANO GIACOMO	BARI	07/03/1985	1	0	1	0	0	0	0	1	0	3
1137	AMENDOLAGINE FRANCESCO	TERLIZZI	22/02/1985	1	0	0	0	0	0	0	1	1	3
1138	MAGGIO RAFFAELE	BITONTO	22/01/1985	1	0	1	0	0	0	0	1	0	3
1139	FRASCELLA MICHELA	BITONTO	15/07/1984	1	0	1	0	0	0	0	1	0	3
1140	BITETTO MARIA CONCETTA	BITONTO	07/07/1984	1	0	1	0	0	0	0	1	0	3
1141	MANCA IRENE	LECCE	28/06/1984	1	0	1	0	0	0	0	1	0	3
1142	NITTI ROSSANA ADRIANA	BARI	05/03/1984	1	0	1	0	0	0	0	1	0	3
1143	DE LEO LAURA	TERLIZZI	24/01/1984	1	0	0	0	0	0	0	1	1	3
1144	SISTO GIOVANNI	CONVERSANO	22/12/1984	1	0	1	0	0	0	0	1	0	3
1145	MILO GIOVANNI MARIA	BITONTO	20/12/1984	1	0	1	0	0	0	0	1	0	3
1146	LEOCI VITO	MONOPOLI	18/12/1984	1	0	1	0	0	0	0	1	0	3
1147	QUACQUARELLI GIANFRANCO	CANOSA DI PUGLIA	13/11/1984	1	1	0	0	0	0	0	1	0	3
1148	MANCINI GIUSEPPE	PUTIGNANO	28/10/1984	1	0	0	0	0	0	0	1	1	3
1149	DE SIMONE ENRICO	OSTUNI	19/10/1984	1	0	1	0	0	0	0	1	0	3
1150	PAPAGNI NATALE	TERLIZZI	27/09/1984	1	1	0	0	0	0	0	1	0	3
1151	DI TINCO EMANUELE	CASTELLANETA	19/09/1984	1	1	0	0	1	0	0	0	0	3
1152	DE NOIA ALESSANDRO	TERLIZZI	21/08/1984	1	0	1	0	0	0	0	1	0	3
1153	ZOTTI FRANCESCO RAFFAELE	MOTTOLA	19/08/1984	1	0	1	0	1	0	0	0	0	3
1154	NATILE VINCENZO	CASTELLANA GROTTI	29/07/1984	1	0	1	0	0	0	0	1	0	3
1155	PAGANO DANIELE	MESAGNE	09/06/1984	1	0	1	0	0	0	0	1	0	3
1156	LAMORGESE MICHELE	PUTIGNANO	08/03/1984	1	1	0	0	0	0	0	1	0	3
1157	MINOIA LAURA	COPERTINO	31/12/1983	1	0	1	0	0	0	0	1	0	3
1158	BAVARO DOMENICA	ACQUAVIVA DELLE FONTI	07/09/1983	1	0	0	0	1	0	0	0	1	3
1159	DE FABIIS ANGELA	TERMOLI	07/08/1983	1	0	1	0	0	0	0	1	0	3
1160	MORETTI ANGELA	BITONTO	30/01/1983	1	0	1	0	0	0	0	1	0	3

Legenda Punteggi

C.1 Redditività Dimostrata

C.2 Competenze Professionali

C.3 Requisiti Ambientali

C.4 ULU eccedente

C.5 Montana o Svantaggiata

C.6 Pensionamento

C.7 Prepensionamento

C.8 No Redditi Extra

C.9 Volume Investimento



POR PUGLIA 2000-2006
MISURA 4.4 Insediamento Giovani Agricoltori

Bando : D.D.S. 690/AGR del 10/09/2004

Regione Puglia

Assessorato Risorse Agroalimentari

Graduatoria di Ammissibilità

N.ro ordine	Cognome e Nome	Luogo di Nascita	Data di nascita	PUNTEGGIO									
				C.1	C.2	C.3	C.4	C.5	C.6	C.7	C.8	C.9	TOTALE
1161	MACCHIA LEONARDO	GRUMO APPULA	02/10/1983	1	0	1	0	0	0	0	1	0	3
1162	PRENCIPE FRANCESCO PAOLO	FOGGIA	10/09/1983	1	0	1	0	1	0	0	0	0	3
1163	MOGAVERO ANDREA	SAN PIETRO VERNOTICO	27/07/1983	1	0	1	0	0	0	0	1	0	3
1164	PARISI ANGELO DOMENICO	TERLIZZI	11/07/1983	1	0	1	0	0	0	0	1	0	3
1165	SAPONIERI VINCENZO	SANTERAMO IN COLLE	29/04/1983	1	0	1	0	0	0	0	1	0	3
1166	TRIPALDI FERDINANDO	BARI	09/03/1983	1	0	1	0	0	0	0	1	0	3
1167	CHIARULLI DOMENICO	RUVU DI PUGLIA	10/01/1983	1	1	0	0	0	0	0	1	0	3
1168	CICCARELLI IRENE	MOLA DI BARI	26/12/1982	1	0	1	0	0	0	0	1	0	3
1169	LOVECCHIO LETIZIA	CONVERSANO	05/11/1982	1	0	1	0	0	0	0	1	0	3
1170	MARINO LUIGIA	BARI	07/08/1982	1	0	1	0	0	0	0	1	0	3
1171	PIROLO ROSA MARIA	BARI	28/05/1982	1	0	1	0	0	0	0	1	0	3
1172	MACCHIA PATRIZIA	GRUMO APPULA	28/05/1982	1	0	1	0	0	0	0	1	0	3
1173	MANCINI MARIA	PUTIGNANO	21/04/1982	1	0	0	0	0	0	0	1	1	3
1174	VALENTE GIROLAMO	MOLFETTA	22/12/1982	1	1	0	0	0	0	0	1	0	3
1175	DE NICOLO MICHELE	TERLIZZI	10/11/1982	1	0	1	0	0	0	0	1	0	3
1176	CEA PIETRO DOMENICO	BARI	15/09/1982	1	0	1	0	0	0	0	1	0	3
1177	MONDELLI MICHELANGELO	BARI	14/09/1982	1	0	1	0	0	0	0	1	0	3
1178	CHIARA FABIO	CANOSA DI PUGLIA	24/05/1982	1	0	1	0	0	0	0	1	0	3
1179	COLOSSO MASSIMO	BARI	10/03/1982	1	0	1	0	0	0	0	0	1	3
1180	LARICCHIA SAVIO	TRIGGIANO	10/03/1982	1	0	1	0	0	0	0	1	0	3
1181	GIULIANI NICO	PUTIGNANO	23/02/1982	1	1	0	0	0	0	0	1	0	3
1182	LAGIOIA GIUSEPPE	BARI	14/02/1982	1	1	0	0	0	0	0	1	0	3
1183	PAOLUCCI LIBERA	SAN SEVERO	02/07/1981	1	0	0	1	0	0	0	1	0	3
1184	PATRUNO CECILIA	TRANI	15/03/1981	1	0	0	0	1	0	0	1	0	3
1185	CENTOLA ANTONIO	SAN MARCO IN LAMIS	19/12/1981	1	0	0	0	1	0	0	1	0	3
1186	GIUSTINO ANTONIO	ACQUAVIVA DELLE FONTI	18/12/1981	1	0	1	0	0	0	0	1	0	3
1187	DEMICHELE RAFFAELE	BITONTO	02/10/1981	1	0	1	0	0	0	0	1	0	3
1188	MARIANI FRANCESCO	ACQUAVIVA DELLE FONTI	04/09/1981	1	1	0	0	0	0	0	1	0	3
1189	CAMPANA ANGELO FORTUNATO	MESAGNE	24/08/1981	1	1	0	0	0	0	0	1	0	3
1190	PASSARELLI PASQUALE	PUTIGNANO	16/08/1981	1	0	1	0	0	0	0	1	0	3
1191	CAMPANALE GIACOMO	TERLIZZI	04/08/1981	1	0	1	0	0	0	0	1	0	3
1192	NATALE BENIAMINO	CANOSA DI PUGLIA	15/06/1981	1	0	1	0	0	0	0	1	0	3
1193	DE FABIIS ROCCO	TERMOLI	19/05/1981	1	0	1	0	0	0	0	1	0	3
1194	MONTEPELOSO GIUSEPPE	BARI	20/01/1981	1	0	1	0	0	0	0	0	1	3
1195	DISTASO NICOLA	TRANI	05/01/1981	1	0	0	0	0	0	0	0	2	3
1196	ROTOLO SABRINA	CASTELLANA GROTTE	10/12/1980	1	0	1	0	0	0	0	0	1	3
1197	BITETTO ANNA MARIA	BITONTO	14/11/1980	1	0	1	0	0	0	0	1	0	3
1198	D'AMATO BRUNELLA	CASTELLANETA	10/09/1980	1	0	1	0	0	0	0	1	0	3
1199	MARTINO STEFANIA	CISTERNINO	10/06/1980	1	0	0	0	1	0	0	1	0	3
1200	NANNA PASQUA	BARI	30/05/1980	1	0	1	0	0	0	0	1	0	3

Legenda Punteggi

C.1 Redditività Dimostrata

C.2 Competenze Professionali

C.3 Requisiti Ambientali

C.4 ULU eccedente

C.5 Montana o Svantaggiata

C.6 Pensionamento

C.7 Prepensionamento

C.8 No Redditi Extra

C.9 Volume Investimento



POR PUGLIA 2000-2006
MISURA 4.4 Insediamento Giovani Agricoltori

Bando : D.D.S. 690/AGR del 10/09/2004

Regione Puglia

Assessorato Risorse Agroalimentari

Graduatoria di Ammissibilità

N.ro ordine	Cognome e Nome	Luogo di Nascita	Data di nascita	PUNTEGGIO									
				C.1	C.2	C.3	C.4	C.5	C.6	C.7	C.8	C.9	TOTALE
1201	DIZONNO RAFFAELLA	TRIGGIANO	08/04/1980	1	0	1	0	0	0	0	1	0	3
1202	MARTEMUCCI GRAZIA	ALTAMURA	30/01/1980	1	0	1	0	0	0	0	1	0	3
1203	DI IANNI MARGHERITA	TORREMAGGIORE	29/01/1980	1	0	1	0	0	0	0	1	0	3
1204	CARAMIA FILOMENO	FASANO	01/12/1980	0	1	0	0	1	0	0	1	0	3
1205	TAURO NICOLO'	MONOPOLI	22/09/1980	1	0	1	0	0	0	0	1	0	3
1206	CENTOLA MICHELE ANGELO	SAN MARCO IN LAMIS	21/08/1980	1	0	0	0	1	0	0	1	0	3
1207	LAPRESA FRANCESCO	MESAGNE	16/08/1980	1	0	1	0	0	0	0	1	0	3
1208	ERMINIO PIETRO	ANDRIA	04/07/1980	1	0	0	0	0	0	0	1	1	3
1209	TOMA PATRIC	SVIZZERA	16/05/1980	1	0	1	0	1	0	0	0	0	3
1210	MARTELOTTA GIOVANNI	MONOPOLI	21/03/1980	1	0	1	0	0	0	0	1	0	3
1211	TARANTINO ROSANNA	BITONTO	20/12/1979	1	0	1	0	0	0	0	1	0	3
1212	SARACINO MARIA PINA	LECCE	08/10/1979	1	0	1	0	0	0	0	0	1	3
1213	DI LECCE NATALE	MOLFETTA	12/07/1979	1	1	0	0	0	0	0	1	0	3
1214	MONTEPELOSO MICHELE	BARI	10/07/1979	1	0	1	0	0	0	0	1	0	3
1215	SACCHETTI ANGELO	CONVERSANO	27/06/1979	1	0	1	0	0	0	0	1	0	3
1216	CAPITANIO LEONARDO	OSTUNI	23/03/1979	1	0	1	0	0	0	0	1	0	3
1217	CATELLA FRANCESCO	BARI	19/03/1979	1	0	1	0	0	0	0	1	0	3
1218	PEDONE ROCCO	GRUMO APPULA	12/01/1979	1	1	0	0	0	1	0	0	0	3
1219	DE FAZIO MARIO	BRINDISI	03/01/1979	1	0	1	0	0	0	0	1	0	3
1220	CASIERO GIOVANNA	LUCERA	22/07/1978	1	0	1	0	0	0	0	1	0	3
1221	SALTARELLI BEATRICE	TERLIZZI	13/07/1978	1	0	1	0	0	0	0	1	0	3
1222	LAROSA MARIA	TERLIZZI	12/05/1978	1	0	1	0	0	0	0	0	1	3
1223	RICCHIUTI ISABELLA	BISCEGLIE	11/05/1978	1	0	0	0	0	0	0	1	1	3
1224	PALMIOTTO ANTONIA	GRUMO APPULA	02/05/1978	1	0	1	0	0	0	0	1	0	3
1225	DATTOLI FRANCESCO	BERGAMO	31/10/1978	1	1	0	0	0	0	0	1	0	3
1226	TAURO GIOVANNI	MONOPOLI	09/10/1978	1	0	1	0	0	0	0	1	0	3
1227	SICONOLFI GIUSEPPE	FOGGIA	02/10/1978	1	0	1	0	0	0	0	1	0	3
1228	CASTELLANETA CIRO	GIOIA DEL COLLE	02/08/1978	1	0	0	0	1	0	0	1	0	3
1229	DE FABIIS ROCCO	TERMOLI	05/07/1978	1	0	1	0	0	0	0	1	0	3
1230	DI LUZIO GIACOMO	BISCEGLIE	14/06/1978	1	1	0	0	0	0	0	1	0	3
1231	FILANNINO FERDINANDO	BARLETTA	27/01/1978	1	1	0	0	0	0	0	1	0	3
1232	DE ROSA GRAZIA	GRUMO APPULA	09/10/1977	0	0	0	0	0	0	2	1	0	3
1233	RUSCIGNO ANGELA	ACQUAVIVA DELLE FONTI	07/05/1977	1	0	1	0	0	0	0	1	0	3
1234	STEFANELLI ROCCO	TRICASE	19/12/1977	1	0	1	0	1	0	0	0	0	3
1235	PIRRO NICOLA ANTONIO MARIA	FOGGIA	22/11/1977	1	0	1	0	0	0	0	1	0	3
1236	MITAROTONDA GIUSEPPE	GRUMO APPULA	16/03/1977	1	0	0	1	0	0	0	0	1	3
1237	SPADAVECCHIA ANNA SERAFINA	MOLFETTA	14/11/1976	1	0	1	0	0	0	0	1	0	3
1238	GRONLI BONNIE SUE	STATI UNITI DI AMERICA	09/08/1976	1	0	1	0	0	0	0	1	0	3
1239	RANA MARIANGELA	BISCEGLIE	25/03/1976	1	0	0	0	0	0	0	1	1	3
1240	VARRASO LUCIA	FOGGIA	14/03/1976	1	0	0	0	0	0	0	1	1	3

Legenda Punteggi

C.1 Redditività Dimostrata

C.2 Competenze Professionali

C.3 Requisiti Ambientali

C.4 ULU eccedente

C.5 Montana o Svantaggiata

C.6 Pensionamento

C.7 Prepensionamento

C.8 No Redditi Extra

C.9 Volume Investimento



POR PUGLIA 2000-2006
MISURA 4.4 Insediamento Giovani Agricoltori

Bando : D.D.S. 690/AGR del 10/09/2004

Regione Puglia
 Assessorato Risorse Agroalimentari

Graduatoria di Ammissibilità

N.ro ordine	Cognome e Nome	Luogo di Nascita	Data di nascita	PUNTEGGIO									
				C.1	C.2	C.3	C.4	C.5	C.6	C.7	C.8	C.9	TOTALE
1241	DE LUCA LORENZO	FOGGIA	30/04/1976	1	0	1	0	0	0	0	0	1	3
1242	ACCETTURA COSIMO DAMIANO	BARI	04/02/1976	1	1	0	0	0	0	0	0	1	3
1243	PRENNA FRANCESCA ROMANA	CASTELLANETA	10/07/1975	1	0	1	0	0	0	0	1	0	3
1244	CORSINI CLEMENTINA TIZIANA	BARI	15/05/1975	1	0	1	0	0	0	0	1	0	3
1245	COLUCCI GRAZIANA	MARTINA FRANCA	10/04/1975	1	0	1	0	0	0	0	0	1	3
1246	BRANDI MARIA GRAZIA	MARTINA FRANCA	22/02/1975	0	0	1	0	1	0	0	1	0	3
1247	MONGELLI EMMANUELA	CASTELLANA GROTTE	14/01/1975	1	0	1	0	0	0	0	1	0	3
1248	LAERA NICOLA	NOCI	15/08/1975	0	1	1	0	1	0	0	0	0	3
1249	FANELLI DOMENICO	TRANI	06/07/1975	1	0	1	0	0	0	0	1	0	3
1250	FIORETTI CLAUDIO	FOGGIA	22/04/1975	1	0	0	1	0	0	0	1	0	3
1251	PAPAGNI LUCREZIA	BISCEGLIE	10/10/1974	1	0	0	0	0	0	0	1	1	3
1252	VITULANO SUSANNA	BISCEGLIE	23/01/1974	1	0	1	1	0	0	0	0	0	3
1253	DELL'OLIO ELDA	BISCEGLIE	22/01/1974	1	0	0	0	0	0	0	1	1	3
1254	FINIZIO MARIA GRAZIA	SAN GIOVANNI ROTONDO	17/01/1974	0	0	1	0	1	0	0	1	0	3
1255	FIUME VITO	FASANO	23/10/1974	0	0	1	1	0	0	0	1	0	3
1256	DI FONZO GIANCARLO	GIOIA DEL COLLE	16/08/1974	1	1	1	0	0	0	0	0	0	3
1257	BRUNO VITTORIANO MICHELE	BARI	24/07/1974	1	0	1	0	0	0	0	1	0	3
1258	PASSARELLI GIUSEPPE	PUTIGNANO	29/06/1974	1	0	1	0	0	0	0	1	0	3
1259	SFORZA MICHELE	CORATO	11/06/1974	1	0	0	0	1	0	0	0	1	3
1260	CORALLO PIERPAOLO	BARI	21/02/1974	1	0	1	0	0	0	0	1	0	3
1261	TUBITO VITA	MOTTOLA	09/10/1973	1	0	1	0	0	0	0	1	0	3
1262	MOSCARITOLI ANNA	FOGGIA	16/01/1973	1	1	0	0	0	0	0	0	1	3
1263	BIANCO MARIA STELLA	ACQUAVIVA DELLE FONTI	13/01/1973	1	0	1	0	0	0	0	1	0	3
1264	CANTATORE GRAZIA	RUVO DI PUGLIA	05/01/1973	1	0	0	0	0	0	0	1	1	3
1265	NOVELLI RICCARDO	ANDRIA	23/08/1973	1	0	1	0	0	0	0	1	0	3
1266	ORLANDO NICOLA	RUTIGLIANO	15/05/1973	1	1	1	0	0	0	0	0	0	3
1267	DURANTE MINIK	NARDO'	26/02/1973	1	0	0	0	0	0	0	1	1	3
1268	CATALDI RAFFAELE	TERLIZZI	14/01/1973	1	1	1	0	0	0	0	0	0	3
1269	ROTONDO ANNA	MONOPOLI	27/12/1972	1	0	1	0	0	0	0	1	0	3
1270	GIORGIO ANNA MARIA	VENEZUELA	12/11/1972	1	0	1	0	0	0	0	1	0	3
1271	LA SALA CONCETTA	SAN MARCO IN LAMIS	01/09/1972	1	0	1	0	0	0	0	1	0	3
1272	CAMPANALE ANNA	TERLIZZI	23/05/1972	1	0	1	1	0	0	0	0	0	3
1273	DISANTO MARISA	SANTERAMO IN COLLE	07/03/1972	1	0	1	0	1	0	0	0	0	3
1274	LISI MARIA	BITONTO	19/02/1972	1	0	1	0	0	0	0	1	0	3
1275	MINERVINI PASQUALINA	CERIGNOLA	01/01/1972	1	0	1	0	0	0	0	1	0	3
1276	LANTANO VITO	ANDRIA	15/05/1972	1	0	0	0	1	0	0	0	1	3
1277	SERINI ROBERTA	MASSAFRA	08/12/1971	1	1	1	0	0	0	0	0	0	3
1278	PLACIDO GINA	CASTELLANETA	14/11/1971	1	1	0	0	0	0	0	1	0	3
1279	CARANGELO DANIELA	UGENTO	17/08/1971	1	0	1	0	0	0	0	1	0	3
1280	MUSCHITIELLO ROSA	BITONTO	13/08/1971	1	0	1	0	0	0	0	1	0	3

Legenda Punteggi

C.1 Redditività Dimostrata

C.2 Competenze Professionali

C.3 Requisiti Ambientali

C.4 ULU eccedente

C.5 Montana o Svantaggiata

C.6 Pensionamento

C.7 Prepensionamento

C.8 No Redditi Extra

C.9 Volume Investimento



POR PUGLIA 2000-2006
MISURA 4.4 Insediamento Giovani Agricoltori

Bando : D.D.S. 690/AGR del 10/09/2004

Regione Puglia
Assessorato Risorse Agroalimentari

Graduatoria di Ammissibilità

N.ro ordine	Cognome e Nome	Luogo di Nascita	Data di nascita	PUNTEGGIO									
				C.1	C.2	C.3	C.4	C.5	C.6	C.7	C.8	C.9	TOTALE
1281	CAPORALE PATRIZIA	CANOSA DI PUGLIA	10/08/1971	1	0	0	1	0	0	0	1	0	3
1282	SAVINO VINCENZA	GRUMO APPULA	15/05/1971	1	0	1	0	0	0	0	1	0	3
1283	COLONNA LUCIA ROBERTA	COLOGNO MONZESE	08/05/1971	1	0	1	0	0	0	0	1	0	3
1284	MILILLO ENZA	AVELLINO	02/03/1971	1	0	1	0	0	0	0	1	0	3
1285	GANGAI BIAGIO	RUVO DI PUGLIA	30/09/1971	1	1	0	0	0	0	0	1	0	3
1286	D'AGOSTINO ANTONIO	GRAVINA IN PUGLIA	09/07/1971	0	0	0	0	0	0	0	1	2	3
1287	TASSIELLI FRANCESCO ANTONIO	ACQUAVIVA DELLE FONTI	13/06/1971	1	0	1	0	0	0	0	1	0	3
1288	PETRUZZI FRANCESCO	CASTELLANA GROTTI	28/03/1971	0	1	1	0	0	0	0	1	0	3
1289	DI IORIO GIOVANNI	LUCERA	02/03/1971	1	0	1	0	0	0	0	1	0	3
1290	CONVERSANO VITO	SAN DONACI	04/02/1971	1	0	1	0	0	0	0	1	0	3
1291	SARACINO EMANUELLA	BARI	15/12/1970	1	0	1	0	0	0	0	1	0	3
1292	DIBITONTO MARIA	BARLETTA	27/10/1970	1	0	1	0	0	0	0	1	0	3
1293	GRECO ANTONIA	OSTUNI	24/10/1970	1	0	0	0	1	0	0	0	1	3
1294	VOLPE GIUSEPPINA	TRIGGIANO	30/08/1970	1	0	1	0	0	0	0	1	0	3
1295	TORELLI ANTONELLA	CORATO	28/08/1970	0	0	0	0	0	0	0	1	2	3
1296	SPADA CECILIA	TERLIZZI	07/06/1970	1	0	1	0	0	0	0	1	0	3
1297	SAMMARCO ASCANIO	MESAGNE	05/11/1970	1	1	0	0	0	0	0	1	0	3
1298	SINISI GIUSEPPE	ANDRIA	22/04/1970	1	0	0	1	0	0	0	1	0	3
1299	PORCELLI GIANPIERO	BISCEGLIE	06/04/1970	1	0	0	1	0	0	0	0	1	3
1300	PIANGEVINO ORAZIO	BARI	06/01/1970	1	0	0	0	1	0	0	1	0	3
1301	SIRAGUSA FILOMENA	BARI	14/11/1969	1	0	1	0	0	0	0	1	0	3
1302	DALESSANDRO DOMENICA	SANNICANDRO DI BARI	09/09/1969	1	0	1	0	0	0	0	1	0	3
1303	CIRILLO NUNZIA	TORITTO	02/07/1969	1	0	1	0	0	0	0	1	0	3
1304	LATORRE ROSA SILVIA	BARI	27/04/1969	1	0	1	0	0	0	0	1	0	3
1305	PALUMBO VITO	BARI	07/09/1969	1	0	0	1	0	0	0	0	1	3
1306	PALUMBO ISABELLA	BARI	31/10/1968	1	0	0	1	0	0	0	0	1	3
1307	DI MUNDO ROSA	BITONTO	20/10/1968	1	0	1	0	0	0	0	1	0	3
1308	GIUSTINO MARIA LUCIA	CASSANO DELLE MURGE	23/07/1968	1	0	1	0	0	0	0	1	0	3
1309	CAMPANALE VINCENZA	BARI	24/06/1968	1	0	1	0	0	0	0	1	0	3
1310	TEDONE RITA	CORATO	19/06/1968	1	0	0	1	0	0	0	0	1	3
1311	RUSSO COSIMA	MONOPOLI	05/03/1968	1	0	1	0	0	0	0	1	0	3
1312	ANTONICELLI DONATO	PALAGIANELLO	28/07/1968	1	1	1	0	0	0	0	0	0	3
1313	MORLEO MARIELLA	ERCHIE	23/11/1967	0	1	1	0	0	0	0	1	0	3
1314	MANCINI NERINA MARIA	ROMA	21/09/1967	1	0	0	0	0	0	0	1	1	3
1315	MASTRANDREA DOMENICA	ACQUAVIVA DELLE FONTI	04/08/1967	1	0	1	0	0	0	0	1	0	3
1316	LABOMBARDA DOMENICA	BARI	04/07/1967	1	0	1	0	0	0	0	1	0	3
1317	LAFRANCESCHINA LUCIA	BISCEGLIE	28/03/1967	1	0	0	0	0	0	0	1	1	3
1318	D'ERRICO STEFANIA	MANFREDONIA	13/02/1967	1	0	1	0	0	0	0	1	0	3
1319	CASCIO LEONARDO	BARI	11/10/1967	1	0	1	0	0	0	0	1	0	3
1320	D'AMATI LUIGIA	MASSAFRA	23/12/1966	1	0	1	0	0	0	0	1	0	3

Legenda Punteggi

C.1 Redditività Dimostrata

C.2 Competenze Professionali

C.3 Requisiti Ambientali

C.4 ULU eccedente

C.5 Montana o Svantaggiata

C.6 Pensionamento

C.7 Prepensionamento

C.8 No Redditi Extra

C.9 Volume Investimento



POR PUGLIA 2000-2006
MISURA 4.4 Insediamento Giovani Agricoltori

Bando : D.D.S. 690/AGR del 10/09/2004

Regione Puglia
 Assessorato Risorse Agroalimentari

Graduatoria di Ammissibilità

N.ro ordine	Cognome e Nome	Luogo di Nascita	Data di nascita	PUNTEGGIO									
				C.1	C.2	C.3	C.4	C.5	C.6	C.7	C.8	C.9	TOTALE
1321	CATANZARO TERESA	MOLFETTA	13/09/1966	1	0	0	0	0	0	0	1	1	3
1322	LASAPONARA ANGELA	SPINAZZOLA	03/09/1966	1	0	0	1	0	0	0	0	1	3
1323	CENTRULLO ROSANNA	CASSANO DELLE MURGE	09/08/1966	1	0	1	0	0	0	0	1	0	3
1324	CASCIO ELSA	BARI	14/04/1966	1	0	1	0	0	0	0	1	0	3
1325	AVELLA GIUSEPPE	CORATO	23/12/1966	0	0	0	0	1	0	0	0	2	3
1326	CARACUTA CORRADO	MARTANO	10/12/1966	1	0	1	0	1	0	0	0	0	3
1327	NITTI ONOFRIO	PUTIGNANO	31/07/1966	1	0	1	0	0	0	0	1	0	3
1328	SCARLINO GIUDITTA	TAURISANO	23/11/1965	1	0	1	0	0	0	0	1	0	3
1329	ANGLANI ANGELA	OSTUNI	07/07/1965	1	0	0	0	0	0	0	0	2	3
1330	TANZARELLA ROBERTO	VEZZA D'ALBA	29/03/1965	1	0	1	0	0	0	0	1	0	3
1331	VITTI VITO	MONOPOLI	04/01/1965	1	0	1	0	0	0	0	1	0	3
1332	DE ROBERTIS OTTILIA	ANDRIA	28/12/1964	1	0	1	0	0	0	0	0	1	3
1333	MOREA ANNAGRAZIA	MODUGNO	02/04/1986	1	0	0	0	0	0	0	1	0	2
1334	MARCONE MARIANGELA	CORATO	16/03/1986	1	0	0	0	1	0	0	0	0	2
1335	LOPOPOLO NICOLA	BISCEGLIE	22/10/1986	1	0	0	0	0	0	0	1	0	2
1336	BALESTRA CORRADO	MOLFETTA	18/10/1986	1	0	0	0	0	0	0	1	0	2
1337	CALABRESE STEFANO FRANCESCO	BARI	05/08/1986	1	0	0	0	0	0	0	1	0	2
1338	LANANNA NICOLA LORENZO	BARI	22/02/1986	1	0	0	0	0	0	0	1	0	2
1339	VENTRELLA SALVATORE	CANOSA DI PUGLIA	14/02/1986	1	0	0	0	0	0	0	1	0	2
1340	D'APOLITO FRANCESCO ANTONIO	BRINDISI	25/01/1986	1	0	0	0	0	0	0	1	0	2
1341	FERRI TERESA	BARI	03/12/1985	1	0	0	0	0	0	0	1	0	2
1342	MISINO ROSSELLA	BISCEGLIE	30/01/1985	1	0	0	0	0	0	0	1	0	2
1343	ZINFOLLINO MARIO	ANDRIA	17/11/1985	1	0	0	0	0	0	0	1	0	2
1344	VENTRESCA GIANLUIGI	TARANTO	08/08/1985	1	0	0	0	0	0	0	1	0	2
1345	CASTIGLIEGO LUCIANO	MANFREDONIA	07/08/1985	1	0	0	0	0	0	0	1	0	2
1346	RIZZELLO LIVIO	CASARANO	21/03/1985	1	0	1	0	0	0	0	0	0	2
1347	CALABRESE GIUSEPPE STEFANO	BARI	05/02/1985	1	0	0	0	0	0	0	1	0	2
1348	SABETTA PIETRO	CERIGNOLA	27/01/1985	1	0	0	0	0	0	0	1	0	2
1349	VENTRELLA LOREDANA	CANOSA DI PUGLIA	12/11/1984	1	0	0	0	0	0	0	1	0	2
1350	VENTRELLA ELEONORA	CANOSA DI PUGLIA	18/10/1984	1	0	0	0	0	0	0	1	0	2
1351	NOBILE CLAUDIA	GROTTAGLIE	01/03/1984	1	0	0	0	0	0	0	1	0	2
1352	ANTONINO NICOLA	BITONTO	15/11/1984	1	0	0	0	0	0	0	1	0	2
1353	DE VINCENZO ALESSANDRO	MOLFETTA	21/09/1984	1	0	0	0	0	0	0	1	0	2
1354	STRAGAPEDE MICHELA RITA	TERLIZZI	05/09/1983	1	0	0	0	0	0	0	1	0	2
1355	RACANATI LUCREZIA	MOLFETTA	04/06/1983	1	0	0	0	0	0	0	1	0	2
1356	MISINO VINCENZO	CANOSA DI PUGLIA	21/01/1983	1	0	0	0	0	0	0	1	0	2
1357	SALONNA MARIA CONCETTA	CEGLIE MESSAPICA	19/05/1982	1	0	0	0	0	0	0	0	1	2
1358	STRICCHIOLA STEFANO MARIA	PUTIGNANO	18/06/1982	1	0	0	0	0	0	0	0	1	2
1359	FUSCO ANTONIO	BARI	20/05/1982	1	0	0	0	0	0	0	1	0	2

Legenda Punteggi

C.1 Redditività Dimostrata

C.2 Competenze Professionali

C.3 Requisiti Ambientali

C.4 ULU eccedente

C.5 Montana o Svantaggiata

C.6 Pensionamento

C.7 Prepensionamento

C.8 No Redditi Extra

C.9 Volume Investimento



POR PUGLIA 2000-2006
MISURA 4.4 Insediamento Giovani Agricoltori

Bando : D.D.S. 690/AGR del 10/09/2004

Regione Puglia

Assessorato Risorse Agroalimentari

Graduatoria di Ammissibilità

N.ro ordine	Cognome e Nome	Luogo di Nascita	Data di nascita	PUNTEGGIO									
				C.1	C.2	C.3	C.4	C.5	C.6	C.7	C.8	C.9	TOTALE
1360	LABARILE VALENTINO MICHELE	BARI	03/02/1982	1	0	0	0	0	0	0	1	0	2
1361	DAMIANI ANTONIO	CANOSA DI PUGLIA	01/01/1982	1	0	0	0	0	0	0	1	0	2
1362	GERMINARIO ELISABETTA	BARI	03/12/1981	1	0	0	0	0	0	0	1	0	2
1363	LOPOPOLO LAVINIA	BISCEGLIE	18/11/1981	1	0	0	0	0	0	0	1	0	2
1364	MERCURIO ANTONELLA	GRUMO APPULA	01/05/1981	1	0	0	0	0	0	0	1	0	2
1365	EBOLI ANTONIO	MESAGNE	13/11/1981	1	0	0	0	0	0	0	1	0	2
1366	OSTILLIO ANDREA	TARANTO	11/07/1981	1	0	0	0	0	0	0	1	0	2
1367	MANGANO LUIGI	RUVU DI PUGLIA	09/07/1981	0	0	0	0	1	0	0	1	0	2
1368	CIRASINO ANTONIO	OSTUNI	04/07/1981	1	0	0	0	0	0	0	0	1	2
1369	VENTRELLA GAETANA	CANOSA DI PUGLIA	27/10/1980	1	0	0	0	0	0	0	1	0	2
1370	PETRUZZELLA PAOLO	TERLIZZI	12/11/1980	1	1	0	0	0	0	0	0	0	2
1371	MORGESE GIANFRANCO	GIOIA DEL COLLE	25/10/1980	0	0	1	0	1	0	0	0	0	2
1372	SARACINO GIORGIO	TERMOLI	01/10/1980	1	0	0	0	0	0	0	1	0	2
1373	MARCUCCI ANTONIO	COPERTINO	05/06/1980	1	0	0	0	0	0	0	1	0	2
1374	CANTORE FILIPPO ANTONIO	GRUMO APPULA	08/01/1980	1	0	1	0	0	0	0	0	0	2
1375	MONDELLI NICOLA	BARI	01/12/1979	1	0	1	0	0	0	0	0	0	2
1376	TANZELLA ANTONIO	ACQUAVIVA DELLE FONTI	14/09/1979	1	0	0	0	0	0	0	1	0	2
1377	BISANTI PASQUALE	TARANTO	04/07/1979	1	0	0	0	0	0	0	1	0	2
1378	FERRARA TEODORO	ROMA	13/03/1979	0	0	1	0	0	0	0	1	0	2
1379	PORCELLI ELISABETTA	TRANI	15/12/1978	1	0	0	0	0	0	0	0	1	2
1380	CAMPANALE FRANCESCO GIUSEPPE	BARI	22/07/1978	1	0	1	0	0	0	0	0	0	2
1381	RACANATI TOMMASO	MOLFETTA	03/05/1978	1	0	0	0	0	0	0	1	0	2
1382	MASTROTOTARO LEONARDO	BISCEGLIE	19/02/1978	1	0	0	0	0	0	0	1	0	2
1383	FLORIO FRANCESCO	GRUMO APPULA	02/01/1978	1	0	0	0	0	0	0	1	0	2
1384	DONNALOIA LEONARDO	MARTINA FRANCA	13/12/1977	0	0	0	0	0	0	0	1	1	2
1385	LOTITO GRAZIA	ANDRIA	01/10/1976	1	0	0	0	0	0	0	1	0	2
1386	DONNALOIA GIUSEPPE	MARTINA FRANCA	27/05/1976	0	0	0	0	0	0	0	1	1	2
1387	LAMANUZZI GIROLAMO	BISCEGLIE	05/05/1976	1	1	0	0	0	0	0	0	0	2
1388	CAPOTORTO VINCENZO	GIOIA DEL COLLE	20/02/1976	1	0	0	1	0	0	0	0	0	2
1389	ROMANAZZI LOREDANA	PUTIGNANO	13/03/1975	1	0	0	0	0	0	0	0	1	2
1390	PIACENZA GAETANA	TERLIZZI	05/01/1975	1	0	1	0	0	0	0	0	0	2
1391	RUTIGLIANO RAFFAELE	GRUMO APPULA	22/12/1975	1	1	0	0	0	0	0	0	0	2
1392	CANNILLO SALVATORE	CORATO	12/02/1975	1	0	0	0	1	0	0	0	0	2
1393	DEL VECCHIO ANTONELLA	CANOSA DI PUGLIA	13/06/1974	1	0	0	0	0	0	0	1	0	2
1394	CASANOVA GIACOMO	ALTAMURA	18/08/1974	1	0	0	0	0	0	0	1	0	2
1395	SIMONE RAFFAELE ALESSANDRO	BISCEGLIE	14/01/1974	1	0	0	0	0	0	0	1	0	2
1396	CAROLI CHIARA	MARTINA FRANCA	08/09/1973	1	0	0	0	0	0	0	1	0	2
1397	PARDINI ROSANNA	TERLIZZI	02/05/1973	1	0	0	0	0	0	0	1	0	2
1398	SPAGNOLO STEFANO GIOVANNI	SQUINZANO	27/12/1973	1	0	0	0	0	0	0	0	1	2
1399	RAGO GAETANA	GINOSA	11/04/1972	1	0	0	0	0	0	0	1	0	2

Legenda Punteggi

C.1 Redditività Dimostrata

C.2 Competenze Professionali

C.3 Requisiti Ambientali

C.4 ULU eccedente

C.5 Montana o Svantaggiata

C.6 Pensionamento

C.7 Prepensionamento

C.8 No Redditi Extra

C.9 Volume Investimento



POR PUGLIA 2000-2006
MISURA 4.4 Insediamento Giovani Agricoltori

Bando : D.D.S. 690/AGR del 10/09/2004

Regione Puglia
 Assessorato Risorse Agroalimentari

Graduatoria di Ammissibilità

N.ro ordine	Cognome e Nome	Luogo di Nascita	Data di nascita	PUNTEGGIO									
				C.1	C.2	C.3	C.4	C.5	C.6	C.7	C.8	C.9	TOTALE
1400	MONTERISI NATALIZIA	ANDRIA	22/12/1971	1	0	0	0	0	0	0	1	0	2
1401	DI BENEDETTO STEFANIA	BISCEGLIE	02/12/1971	1	0	0	0	0	0	0	0	1	2
1402	MALFATTI GIOVANNI	ROMA	07/04/1971	1	0	1	0	0	0	0	0	0	2
1403	TORCHETTI MAURO	BARI	26/03/1971	1	0	0	0	0	0	0	0	1	2
1404	CARETTA LUIGI	TARANTO	05/06/1970	1	1	0	0	0	0	0	0	0	2
1405	ROMANAZZI FRANCO	PUTIGNANO	26/04/1970	1	0	0	0	0	0	0	0	1	2
1406	D'ERRICO FRANCESCO	MONTE SANT'ANGELO	04/01/1970	1	0	1	0	0	0	0	0	0	2
1407	D'AMATO TERESA	GRUMO APPULA	15/03/1969	0	0	0	0	0	0	0	1	1	2
1408	CANNILLO VINCENT DAVID	FRANCIA	04/10/1969	0	1	0	0	0	0	0	1	0	2
1409	MONTERISI NUNZIA	ANDRIA	27/12/1967	1	0	0	0	0	0	0	1	0	2
1410	BARTOLOMEO RAFFAELLA	TORITTO	16/03/1967	0	1	0	0	0	0	0	1	0	2
1411	RELLA DONATO	BARI	21/03/1967	1	0	1	0	0	0	0	0	0	2
1412	SCAROLA GRAZIA	BARI	22/06/1966	1	0	0	0	0	0	0	1	0	2
1413	CANGI TEODORA	ANDRIA	05/02/1966	1	0	0	0	0	0	0	1	0	2
1414	ANGELICONE DOMENICO	TORREMAGGIORE	06/09/1966	1	0	0	0	0	0	0	1	0	2
1415	GENTILE FRANCESCO ANTONIO	GIOIA DEL COLLE	13/06/1966	1	0	0	0	1	0	0	0	0	2
1416	DE TROIA DAVIDE	TRANI	28/02/1966	1	0	0	0	1	0	0	0	0	2
1417	CISTERNINO MARCELLO	BARI	30/09/1986	0	0	0	0	0	0	0	1	0	1
1418	MERCURIO FILIPPO	GRUMO APPULA	24/12/1985	1	0	0	0	0	0	0	0	0	1
1419	STALLONE GIUSEPPINA	GRUMO APPULA	25/01/1984	1	0	0	0	0	0	0	0	0	1
1420	SAVINO SALVATORE	SAN GIOVANNI ROTONDO	23/07/1984	0	0	0	1	0	0	0	0	0	1
1421	ROMITA BENEDETTO	MODUGNO	08/04/1984	1	0	0	0	0	0	0	0	0	1
1422	RACANELLI FRANCESCO	BARI	27/07/1983	1	0	0	0	0	0	0	0	0	1
1423	SCHIAVONE FILIPPO MICHELE NICOLA	FOGGIA	24/05/1983	0	0	0	0	1	0	0	0	0	1
1424	COSMAI PIETRO	BISCEGLIE	15/10/1982	1	0	0	0	0	0	0	0	0	1
1425	FRISONE MARIA	BITONTO	06/04/1981	1	0	0	0	0	0	0	0	0	1
1426	ROMITA MICHELE	MODUGNO	16/06/1981	1	0	0	0	0	0	0	0	0	1
1427	PECORIELLO VITTORIO	FOGGIA	06/11/1979	0	0	0	0	0	0	0	0	1	1
1428	ANDRIOLA PIETRO	OSTUNI	04/08/1979	1	0	0	0	0	0	0	0	0	1
1429	LOZUPONE VITTORIO	BARI	26/10/1977	1	0	0	0	0	0	0	0	0	1
1430	CURATO LUCIO	ROMA	15/05/1977	1	0	0	0	0	0	0	0	0	1
1431	MAZZONE MARIANNA	RUVO DI PUGLIA	23/08/1976	1	0	0	0	0	0	0	0	0	1
1432	TARRICONE ROSSELLA	TERLIZZI	01/08/1976	0	0	0	0	0	0	0	0	1	1
1433	LOZUPONE MARIA ELENA	BARI	28/11/1975	1	0	0	0	0	0	0	0	0	1
1434	PENTASSUGLIA DOMENICA	BARI	18/04/1975	1	0	0	0	0	0	0	0	0	1
1435	D'AMICO GIANNICOLA	FASANO	30/08/1975	0	1	0	0	0	0	0	0	0	1
1436	LOZUPONE MARIA SABRINA	BARI	10/06/1974	1	0	0	0	0	0	0	0	0	1
1437	CALO' FRANCESCO	OSTUNI	14/08/1974	1	0	0	0	0	0	0	0	0	1
1438	PELLEGRINI ANTONIO	BISCEGLIE	10/05/1971	1	0	0	0	0	0	0	0	0	1
1439	LEO RAFFAELE	BARI	01/01/1969	1	0	0	0	0	0	0	0	0	1

Legenda Punteggi

C.1 Redditività Dimostrata

C.2 Competenze Professionali

C.3 Requisiti Ambientali

C.4 ULU eccedente

C.5 Montana o Svantaggiata

C.6 Pensionamento

C.7 Prepensionamento

C.8 No Redditi Extra

C.9 Volume Investimento



POR PUGLIA 2000-2006
MISURA 4.4 Insediamento Giovani Agricoltori

Bando : D.D.S. 690/AGR del 10/09/2004

Regione Puglia
 Assessorato Risorse Agroalimentari

Graduatoria di Ammissibilità

N.ro ordine	Cognome e Nome	Luogo di Nascita	Data di nascita	PUNTEGGIO										
				C.1	C.2	C.3	C.4	C.5	C.6	C.7	C.8	C.9	TOTALE	
1440	TRIPALDI GIUSEPPE	TARANTO	17/10/1967	1	0	0	0	0	0	0	0	0	0	1
1441	STOLFA LORENZINA	TORINO	25/12/1965	0	0	0	0	0	0	0	0	1	0	1
1442	GENTILE MARGHERITA	MONOPOLI	27/07/1985	0	0	0	0	0	0	0	0	0	0	0
1443	CAMPANELLI FRANCESCO	BARI	22/02/1985	0	0	0	0	0	0	0	0	0	0	0
1444	SGARRA SAVINO	ANDRIA	26/05/1972	0	0	0	0	0	0	0	0	0	0	0

Legenda Punteggi

C.1 Redditività Dimostrata

C.2 Competenze Professionali

C.3 Requisiti Ambientali

C.4 ULU eccedente

C.5 Montana o Svantaggiata

C.6 Pensionamento

C.7 Prepensionamento

C.8 No Redditi Extra

C.9 Volume Investimento

DETERMINAZIONE DEL DIRIGENTE SETTORE AGRICOLTURA 6 dicembre 2005, n. 1670

POR PUGLIA 2000/2006 - Asse IV "Sistemi locali di sviluppo" – Misura 4.4 Insediamento Giovani agricoltori - Aggiornamento dell'elenco dei soggetti esclusi della graduatoria per la concessione dei premi di primo insediamento approvata con Determinazione dirigenziale 1297/AGR del 14 novembre 2005 pubblicata nel BURP n. 141 del 17 novembre 2005.

L'anno 2005 il giorno 6 del mese di dicembre nella sede del Settore Agricoltura presso l'Assessorato Risorse Agroalimentari - Lungomare Nazario Sauro, 45/47 – BARI.

Il Dirigente f.f. dell'Ufficio Strutture del Settore Agricoltura dr. Giuseppe D'Onghia, visti gli atti d'Ufficio e sulla base dell'istruttoria espletata dal Responsabile della Misura 4.4 dr. Vito Filippo Ripa;

VISTO il Programma Operativo Regionale (P.O.R.) 2000-2006 adeguato a seguito della revisione di metà periodo, approvato dalla Commissione Europea con decisione C(2004)5449 del 20/12/2004 e con Deliberazione di Giunta regionale n. 81 del 15/02/2005 (pubblicata nel Bollettino Ufficiale della Regione Puglia n. 39 del 11/03/2005);

VISTO il relativo Complemento di programmazione del P.O.R. Puglia adeguato a seguito della revisione di metà periodo, approvato dal Comitato di Sorveglianza nella seduta del 02/12/2004 e dalla Giunta regionale con deliberazione n. 253 del 07/03/2005 (pubblicata nel B.U.R.P. n. 46 del 30/03/2005);

VISTA la Determinazione Dirigenziale n.690/AGR del 10 settembre 2004 esecutiva con la quale è stato approvato il bando per la presentazione delle domande per la concessione di un aiuto in forma di premio unico per favorire l'insediamento di giovani in agricoltura, pubblicato nel B.U.R.P. n. 111 del 16/09/2004;

VISTA la Determinazione Dirigenziale

n.1476/AGR del 21 dicembre 2004 esecutiva con la quale è stato approvato l'elenco dei soggetti ammessi alla fase istruttoria, pubblicata nel B.U.R.P. n. 2 del 05/01/2005, successivamente modificato ed integrato, a seguito di ulteriori verifiche ed esame ricorsi, con Determinazione Dirigenziale n.1002/AGR del 29 settembre 2005 esecutiva;

VISTE le Determinazioni Dirigenziali n.695/AGR, n.696/AGR, n.697/AGR e n.698/AGR del 18 luglio 2005 esecutive, pubblicate nel B.U.R.P. n. 94 del 21 luglio 2005, con le quali sono stati approvati i bandi per la presentazione delle domande di concessione di aiuto ai sensi della Misura 4.3 del POR Puglia riservati ai giovani che hanno presentato istanza ai sensi della Misura 4.4 del POR Puglia, nei quali, tra l'altro, sono stabiliti i termini e le modalità per la presentazione della "comunicazione di avvenuto insediamento" e della relativa documentazione prevista dal bando per la Misura 4.4;

VISTA la Determinazione Dirigenziale n. 1003/AGR del 3 ottobre 2005, esecutiva, con la quale è stata concessa la proroga dei termini per l'invio telematico del PMA e per la presentazione della "comunicazione di avvenuto insediamento" per la Misura 4.4;

VISTA la Determinazione Dirigenziale n. 1062/AGR del 6 ottobre 2005, esecutiva, con la quale è stata nominata la Commissione preposta all'apertura dei plichi contenenti la documentazione di cui ai paragrafi 3.1 e 3.2 del bando per la Misura 4.4 ed alla successiva istruttoria;

VISTA la Determinazione Dirigenziale n.1296/AGR del 14 novembre 2005 esecutiva con la quale è stata approvata la Graduatoria di Ammissibilità per la concessione dei premi di primo insediamento costituita da n. 1406 nominativi, pubblicata nel B.U.R.P. n. 141 del 17 novembre 2005;

VISTA la Determinazione Dirigenziale n.1297/AGR del 14 novembre 2005 esecutiva con la quale è stato approvato l'elenco dei soggetti esclusi dalla graduatoria costituito da n. 29 nominativi, pubblicata nel B.U.R.P. n. 141 del 17 novembre 2005;

CONSIDERATO che sono state acquisite al protocollo del Settore le comunicazioni di avvenuto insediamento di ulteriori n. 40 giovani che hanno fatto richiesta di premio di primo insediamento per le quali è stato accertato il rispetto dei termini di invio previsti dal bando;

VISTA la nota del Settore Agricoltura e Alimentazione n. 28/010027 del 23 novembre 2005 con la quale la Commissione istituita con Determinazione Dirigenziale n. 1062/AGR del 6 ottobre 2005 è stata incaricata di espletare l'istruttoria delle ulteriori comunicazioni di avvenuto insediamento e della relativa documentazione pervenute entro i termini stabiliti dal bando, ma acquisite al protocollo del Settore Agricoltura in data successiva alla chiusura dei lavori della Commissione;

VISTE le risultanze dell'ulteriore istruttoria espletata dall'apposita Commissione, acquisite agli atti del Settore al prot.28/18454 del 30/11/2005, dal cui verbale datato 29 novembre 2005 emerge che:

- n. 38 giovani hanno regolarmente presentato la documentazione richiesta ed hanno dimostrato di possedere i requisiti previsti dal bando;
- n. 2 giovani non risultano ammissibili in graduatoria per le motivazioni riportate per ciascuno nell'allegato al presente provvedimento.

TENUTO CONTO che in riferimento alle complessive n. 1479 comunicazioni di avvenuto insediamento, pervenute nei termini stabiliti dal bando, la Commissione ha espresso per n. 1445 giovani esito istruttorio favorevole, per n. 31 esito istruttorio sfavorevole, mentre n. 3 giovani hanno comunicato di rinunciare alla richiesta di premio;

CONSIDERATO che si ritiene opportuno inserire nell'elenco dei soggetti esclusi dalla graduatoria anche i n. 3 giovani rinunciatari, Rinaldi Nicola nato ad Altamura (BA) il 03/05/1981, Rinaldi Francesco nato ad Altamura (BA) il 09/03/1975 e Rinaldi Tommaso nato ad Altamura (BA) il 04/01/1986;

TENUTO CONTO che con lettera acquisita agli atti del Settore in data 01/12/2005 prot. n. 28/18499 il sig. Torchetti Donato nato a Milano il 31/10/1967, inserito alla posizione n.1281 della precitata gra-

duatoria di ammissibilità ha comunicato di voler rinunciare alla richiesta di premio e, pertanto, deve essere escluso dalla graduatoria ed inserito nell'elenco dei soggetti esclusi;

CONSIDERATO che, sulla base di quanto previsto dal Complemento di programmazione per la Misura 4.4 e dallo stesso bando di gara e di quanto innanzi occorre procedere all'aggiornamento dell'elenco dei soggetti esclusi dalla graduatoria per la concessione dei premi di primo insediamento approvato con Determinazione dirigenziale 1297/AGR/2005, pubblicata nel BURP 141/2005 che comprende n. 35 giovani riportati nell'allegato al presente provvedimento;

VISTO il punto I – ORGANIZZAZIONE – del Complemento di Programmazione del POR-PUGLIA 2000-2006 ed in particolare il capoverso B.1 “Funzioni dei Servizi Responsabili dei Settori”;

VISTA la D.G.R. n. 36 del 30/01/2001 e successive modifiche ed integrazioni relativa alla organizzazione delle strutture amministrative e di nomina dei responsabili di Misura, ai sensi della l.r. n. 13/2000, articolo 8, comma 1, lett. a);

VISTA la D.G.R. n. 3261 del 28/07/1998, attuativa della L.R. n.7/97 e del D.L.vo n.29/93 e successive modifiche ed integrazioni, di emanazione della direttiva con la quale i Dirigenti dei Settori e degli Uffici sono competenti in ordine all'adozione dei provvedimenti finali relativi ai procedimenti rientranti nell'ambito delle attività di gestione delle strutture cui gli stessi sono preposti.

Per quanto sopra riportato e di propria competenza

P R O P O N E

- di prendere atto delle risultanze dell'ulteriore istruttoria, comunicate con nota acquisita agli atti del Settore prot.28/18454 del 30/11/2005, espletata dall'apposita Commissione di cui alla Determinazione Dirigenziale n. 1062/AGR del 6 ottobre 2005 nel rispetto di quanto previsto dalla

scheda di Misura 4.4 del Complemento di programmazione e dal relativo bando di gara;

- di prendere atto che i n. 3 giovani rinunciatari, Rinaldi Nicola nato ad Altamura (BA) il 03/05/1981, Rinaldi Francesco nato ad Altamura (BA) il 09/03/1975 e Rinaldi Tommaso nato ad Altamura (BA) il 04/01/1986, devono essere inseriti nell'elenco dei soggetti esclusi dalla graduatoria di ammissibilità;
- di prendere atto della comunicazione di rinuncia al premio presentata dal sig. Torchetti Donato nato a Milano il 31/10/1967, inserito alla posizione n.1281 della graduatoria di ammissibilità, con conseguente esclusione dello stesso dalla graduatoria ed inserimento nell'elenco dei soggetti esclusi;
- di approvare l'aggiornamento dell'elenco dei soggetti esclusi dalla graduatoria di cui all'allegato "A" parte integrante del presente provvedimento, costituito da n. 35 giovani non ammessi per le motivazioni indicate a fianco di ciascun nominativo riportato in ordine alfabetico (primo della lista Acquaviva Ornella 03/06/1968, ultimo della lista Torchietti Donato 31/10/1967);
- di stabilire che l'elenco di che trattasi deve essere pubblicato nel Bollettino Ufficiale della Regione Puglia;
- di incaricare il Responsabile di Misura di comunicare ai giovani inclusi nell'elenco a seguito delle ulteriori risultanze istruttorie – a mezzo raccomandata – l'esito della stessa con l'indicazione del motivo di esclusione, dei termini e delle modalità di presentazione dell'eventuale ricorso gerarchico;
- di stabilire che dalla data di invio della raccomandata decorre il termine di trenta giorni per la presentazione di eventuale ricorso gerarchico – indirizzato al Dirigente del Settore Agricoltura e Alimentazione – munito di marca da bollo secondo quanto previsto dall'articolo 3 della tariffa allegata al DPR n. 642/1972 concernente l'imposta di bollo e successive modificazioni;

ADEMPIMENTI CONTABILI DI CUI ALLA L.R. n° 28/2001 E SUCCESSIVE MODIFICAZIONI ED INTEGRAZIONI

Il presente provvedimento non comporta alcun mutamento qualitativo e quantitativo di entrata o di spesa né a carico del bilancio regionale né a carico degli enti per i cui debiti i creditori potrebbero rivalersi sulla Regione e che è escluso ogni ulteriore onere aggiuntivo rispetto a quelli autorizzati a valere sullo stanziamento previsto dal bilancio regionale.

I sottoscritti attestano che il procedimento istruttorio affidatogli, è stato espletato nel pieno rispetto della vigente normativa regionale, nazionale e comunitaria e che il presente schema di provvedimento, dallo stesso predisposto ai fini dell'adozione dell'atto finale da parte del Dirigente del Settore, è conforme alle risultanze istruttorie.

Il Responsabile
della Misura 4.4
dr. Vito Filippo Ripa

Il Dirigente
dell'Ufficio Strutture
dr. Giuseppe D'Onghia

IL DIRIGENTE DEL SETTORE AGRICOLTURA

VISTA la proposta del Dirigente f.f. dell'Ufficio Strutture del Settore Agricoltura dr. Giuseppe D'Onghia nella quale, fra l'altro, si propone di approvare l'aggiornamento dell'elenco dei soggetti esclusi dalla graduatoria di cui all'allegato "A" costituito da n. 35 giovani non ammessi per le motivazioni indicate a fianco di ciascun nominativo;

VISTA la L.R. n.7/97 e la D.G.R. n.3261/98 che detta le direttive per la separazione delle attività di direzione politica da quella di gestione amministrativa;

D E T E R M I N A

- di prendere atto e di condividere la proposta formulata dal Dirigente f.f. dell'Ufficio Strutture, che qui si intende integralmente richiamata;
- di prendere atto delle risultanze dell'ulteriore istruttoria, comunicate con nota acquisita agli atti del Settore prot.28/18454 del 30/11/2005, esple-

tata dall'apposita Commissione di cui alla Determinazione Dirigenziale n. 1062/AGR del 6 ottobre 2005 nel rispetto di quanto previsto dalla scheda di Misura 4.4 del Complemento di programmazione e dal relativo bando di gara;

- di prendere atto che i n. 3 giovani rinunciatari, Rinaldi Nicola nato ad Altamura (BA) il 03/05/1981, Rinaldi Francesco nato ad Altamura (BA) il 09/03/1975 e Rinaldi Tommaso nato ad Altamura (BA) il 04/01/1986, devono essere inseriti nell'elenco dei soggetti esclusi dalla graduatoria di ammissibilità;
- di prendere atto della comunicazione di rinuncia al premio presentata dal sig. Torchetti Donato nato a Milano il 31/10/1967, inserito alla posizione n.1281 della graduatoria di ammissibilità, con conseguente esclusione dello stesso dalla graduatoria ed inserimento nell'elenco dei soggetti esclusi;
- di approvare l'aggiornamento dell'elenco dei soggetti esclusi dalla graduatoria di cui all'allegato "A" parte integrante del presente provvedimento, costituito da n. 35 giovani non ammessi per le motivazioni indicate a fianco di ciascun nominativo riportato in ordine alfabetico (primo della lista Acquaviva Ornella 03/06/1968, ultimo della lista Torchietti Donato 31/10/1967);
- di stabilire che l'elenco di che trattasi deve essere pubblicato nel Bollettino Ufficiale della Regione Puglia;
- di incaricare il Responsabile di Misura di comunicare ai giovani inclusi nell'elenco a seguito delle ulteriori risultanze istruttorie – a mezzo rac-

comandata – l'esito della stessa con l'indicazione del motivo di esclusione, dei termini e delle modalità di presentazione dell'eventuale ricorso gerarchico;

- di stabilire che dalla data di invio della raccomandata decorre il termine di trenta giorni per la presentazione di eventuale ricorso gerarchico – indirizzato al Dirigente del Settore Agricoltura e Alimentazione – munito di marca da bollo secondo quanto previsto dall'articolo 3 della tariffa allegata al DPR n. 642/1972 concernente l'imposta di bollo e successive modificazioni;
- di incaricare il Dirigente f.f. dell'Ufficio Strutture di inviare copia del presente provvedimento all'Ufficio Bollettino della Regione Puglia per la sua pubblicazione nel BURP ai sensi dell'art. 27 della l.r. 13/2000 e di renderlo disponibile sul sito www.regione.puglia.it e www.pma.regione.puglia.it
- di dare atto che il presente provvedimento è esecutivo

Il presente atto è composto da n° 5 (cinque) facciate e da un allegato di n. 4 (quattro) pagine ed è redatto in duplice originale, di cui n. 1 originale sarà inviato al Settore Segreteria Giunta Regionale e l'altro sarà acquisito agli atti di questo Assessorato.

Copia sarà inviata all'Assessore all'Agricoltura, mentre non si invia al Settore Ragioneria in quanto non vi sono adempimenti contabili.

Il presente atto verrà pubblicato nell'albo istituito presso il Settore Agricoltura.

Il Dirigente del Settore Agricoltura
dr. Domenico Ragno



ALLEGATO "A" ALLA D.D.S. n. ____/AGR DEL __/__/__

POR PUGLIA 2000-2006
MISURA 4.4 Inseadimento Giovani Agricoltori

Bando : D.D.S. 690/AGR del 10/09/2004

 Regione Puglia
 Assessorato Risorse Agroalimentari

Elenco dei Soggetti Esclusi dalla Graduatoria

N.ro Ordine	Cognome e Nome	Luogo di Nascita	Data di Nascita	Motivo di Esclusione
1	ACQUAVIVA ORNELLA	MESAGNE (BR)	03/06/1968	MANCA LA DOCUMENTAZIONE RELATIVA ALLA CAMERA DI COMMERCIO PREVISTA AL PARAGRAFO 3.1 LETTERA A) DEL BANDO (BURP 111/2004 - PAG. 10883)
2	BELLITTI SERGIO	MASSAFRA (TA)	04/07/1978	MANCA LA DICHIARAZIONE DEL TECNICO PREVISTA AL PARAGRAFO 3.1 LETTERA E) DEL BANDO (BURP 111/2004 - PAG. 10884)
3	BIASI MASSIMILIANA	MESAGNE (BR)	22/07/1972	LA RICHIEDENTE RISULTA INSEDIATA IN AGRICOLTURA DAL 2003 E NON POSSIEDE IL REQUISITO DI "PRIMO INSEDIAMENTO" (PARAGRAFO 1.2.2 DEL BANDO - BURP 111/2004 - PAG.10878)
4	BULZACCHELLI MICHELE	FOGGIA (FG)	28/02/1978	MANCA LA DOCUMENTAZIONE RELATIVA ALLA CAMERA DI COMMERCIO PREVISTA AL PARAGRAFO 3.1 LETTERA A) DEL BANDO E QUELLA RELATIVA ALLA PARTITA IVA PREVISTA AL PARAGRAFO 3.1 LETTERA B) DEL BANDO (BURP 111/2004 - PAG. 10883)
5	BULZACCHELLI TEODORO	FOGGIA (FG)	27/01/1982	MANCA LA DOCUMENTAZIONE RELATIVA ALLA CAMERA DI COMMERCIO PREVISTA AL PARAGRAFO 3.1 LETTERA A) DEL BANDO E QUELLA RELATIVA ALLA PARTITA IVA PREVISTA AL PARAGRAFO 3.1 LETTERA B) DEL BANDO (BURP 111/2004 - PAG. 10883)
6	CALIANDRO DORA	BRINDISI (BR)	27/04/1983	MANCA LA DICHIARAZIONE DEL TECNICO PREVISTA AL PARAGRAFO 3.1 LETTERA E) DEL BANDO (BURP 111/2004 - PAG. 10884)
7	CANDELA MICHELA	TARANTO (TA)	28/02/1972	NEL CASO DI COOPERATIVE AGRICOLE IL PREMIO PUÒ ESSERE CONCESSO AD UN SOLO GIOVANE (COMPLEMENTO DI PROGRAMMAZIONE - BURP 46/2005 - PAG.4998)
8	CANDELA ROBERTO	SVIZZERA (EE)	26/12/1967	NEL CASO DI COOPERATIVE AGRICOLE IL PREMIO PUÒ ESSERE CONCESSO AD UN SOLO GIOVANE (COMPLEMENTO DI PROGRAMMAZIONE - BURP 46/2005 - PAG. 4998)



POR PUGLIA 2000-2006
MISURA 4.4 Insediamento Giovani Agricoltori

Bando : D.D.S. 690/AGR del 10/09/2004

Regione Puglia
 Assessorato Risorse Agroalimentari

Elenco dei Soggetti Esclusi dalla Graduatoria

N.ro Ordine	Cognome e Nome	Luogo di Nascita	Data di Nascita	Motivo di Esclusione
9	CIAFFA GIANPAOLO	FOGGIA (FG)	29/08/1984	IL RICHIEDENTE RISULTA INSEDIATO IN AGRICOLTURA DAL 2003 IN QUANTO HA ACQUISTATO TERRENI E FRUITO DELLE AGEVOLAZIONI FISCALI, PERTANTO NON POSSIEDE IL REQUISITO DI "PRIMO INSEDIAMENTO" (PARAGRAFO 1.2.2 DEL BANDO - BURP 111/2004 - PAG. 10878)
10	CROVACE MARIA	FASANO (BR)	27/02/1968	MANCA LA DICHIARAZIONE DEL TECNICO PREVISTA AL PARAGRAFO 3.1 LETTERA E) DEL BANDO (BURP 111/2004 - PAG. 10884)
11	D'AGOSTINO DANIELE	FOGGIA (FG)	26/05/1983	MANCA LA DICHIARAZIONE DEL TECNICO PREVISTA AL PARAGRAFO 3.1 LETTERA E) DEL BANDO (BURP 111/2004 - PAG. 10884)
12	DELLI SANTI MONICA	FRANCAVILLA FONTANA (BR)	21/06/1983	LA RICHIEDENTE RISULTA INSEDIATA IN AGRICOLTURA DAL 2003 E NON POSSIEDE IL REQUISITO DI "PRIMO INSEDIAMENTO" (PARAGRAFO 1.2.2 DEL BANDO - BURP 111/2004 - PAG. 10878)
13	FAGGIANO DAVIDE	OSTUNI (BR)	22/01/1975	MANCA LA DICHIARAZIONE DEL TECNICO PREVISTA AL PARAGRAFO 3.1 LETTERA E) DEL BANDO (BURP 111/2004 - PAG. 10884)
14	FANIZZA FLORIANA	CISTERNINO (BR)	23/04/1979	MANCA LA DICHIARAZIONE DEL TECNICO PREVISTA AL PARAGRAFO 3.1 LETTERA E) DEL BANDO (BURP 111/2004 - PAG. 10884)
15	FERRARA LAURA	FOGGIA (FG)	19/08/1981	MANCA LA DICHIARAZIONE DEL TECNICO PREVISTA AL PARAGRAFO 3.1 LETTERA E) DEL BANDO (BURP 111/2004 - PAG. 10884)
16	FESTA MARILENA	FOGGIA (FG)	08/03/1969	MANCA LA DICHIARAZIONE DEL TECNICO PREVISTA AL PARAGRAFO 3.1 LETTERA E) DEL BANDO (BURP 111/2004 - PAG. 10884)
17	FIUME FRANCESCO	MESAGNE (BR)	24/03/1981	MANCA LA DICHIARAZIONE DEL TECNICO PREVISTA AL PARAGRAFO 3.1 LETTERA E) DEL BANDO (BURP 111/2004 - PAG. 10884)
18	GIANNINI PAOLO	NOCI (BA)	01/09/1982	IL RICHIEDENTE RISULTA INSEDIATO IN AGRICOLTURA DAL 2003, PERTANTO RISULTA GIÀ INSEDIATO AL MOMENTO DELLA PRESENTAZIONE DELLA DOMANDA (2004) E NON POSSIEDE IL REQUISITO DI "PRIMO INSEDIAMENTO" (PARAGRAFO 1.2.2 DEL BANDO - BURP 111/2004 - PAG. 10878)



POR PUGLIA 2000-2006
MISURA 4.4 Inseadimento Giovani Agricoltori

Bando : D.D.S. 690/AGR del 10/09/2004

Regione Puglia
Assessorato Risorse Agroalimentari

Elenco dei Soggetti Esclusi dalla Graduatoria

N.ro Ordine	Cognome e Nome	Luogo di Nascita	Data di Nascita	Motivo di Esclusione
19	MAGGI GIOVANNI	FASANO (BR)	28/03/1979	MANCA LA DICHIARAZIONE DEL TECNICO PREVISTA AL PARAGRAFO 3.1 LETTERA E) DEL BANDO (BURP 111/2004 - PAG. 10884)
20	NAPPI VALERIO	CERIGNOLA (FG)	10/12/1980	MANCA LA DICHIARAZIONE DEL TECNICO PREVISTA AL PARAGRAFO 3.1 LETTERA E) DEL BANDO (BURP 111/2004 - PAG. 10884)
21	PALAZZO GIANFRANCO	FASANO (BR)	14/07/1974	MANCA LA DICHIARAZIONE DEL TECNICO PREVISTA AL PARAGRAFO 3.1 LETTERA E) DEL BANDO (BURP 111/2004 - PAG. 10884)
22	PASSEROTTO ROCCO	NOCI (BA)	30/12/1983	NUMERO DEI SOCI CON MENO DI 40 ANNI INFERIORE AI 2/3
23	PISCIOLA MARIA DILETTA	ORDONA (FG)	21/12/1975	MANCA LA DICHIARAZIONE DEL TECNICO PREVISTA AL PARAGRAFO 3.1 LETTERA E) DEL BANDO (BURP 111/2004 - PAG. 10884)
24	POTENZA DONATO	FASANO (BR)	13/01/1969	MANCA LA DICHIARAZIONE DEL TECNICO PREVISTA AL PARAGRAFO 3.1 LETTERA E) DEL BANDO (BURP 111/2004 - PAG. 10884)
25	PROTOPAPA ANNA DORA	SCORRANO (LE)	02/10/1967	TRATTASI DI S.R.L. ED IL PREMIO PUO' ESSERE CONCESSO SOLO NELL'AMBITO DI SOCIETA' DI PERSONE (PARAGRAFO 1 DEL BANDO - BURP 111/2004 - PAG. 10877)
26	PROTOPAPA MARIA ANTONIETTA	ALESSANO (LE)	09/12/1968	TRATTASI DI S.R.L. ED IL PREMIO PUO' ESSERE CONCESSO SOLO NELL'AMBITO DI SOCIETA' DI PERSONE (PARAGRAFO 1 DEL BANDO - BURP 111/2004 - PAG. 10877)
27	PROTOPAPA ROCCO	ALESSANO (LE)	20/10/1970	TRATTASI DI S.R.L. ED IL PREMIO PUO' ESSERE CONCESSO SOLO NELL'AMBITO DI SOCIETA' DI PERSONE (PARAGRAFO 1 DEL BANDO - BURP 111/2004 - PAG. 10877)
28	RINALDI FRANCESCO	ALTAMURA (BA)	09/03/1975	RINUNCIA ACQUISITA AL PROTOCOLLO N. 28/15609 DEL 04/11/2005
29	RINALDI NICOLA	ALTAMURA (BA)	03/05/1981	RINUNCIA ACQUISITA AL PROTOCOLLO N. 28/15610 DEL 04/11/2005
30	RINALDI TOMMASO	ALTAMURA (BA)	04/01/1986	RINUNCIA ACQUISITA AL PROTOCOLLO N. 28/15608 DEL 04/11/2005
31	SOLLAZZO CATERINA	MESAGNE (BR)	13/04/1984	MANCA LA DICHIARAZIONE DEL TECNICO PREVISTA AL PARAGRAFO 3.1 LETTERA E) DEL BANDO (BURP 111/2004 - PAG. 10884)



POR PUGLIA 2000-2006
MISURA 4.4 Insediamento Giovani Agricoltori

Bando : D.D.S. 690/AGR del 10/09/2004

Regione Puglia
 Assessorato Risorse Agroalimentari

Elenco dei Soggetti Esclusi dalla Graduatoria

N.ro Ordine	Cognome e Nome	Luogo di Nascita	Data di Nascita	Motivo di Esclusione
32	SPADA GIANPAOLO	MESAGNE (BR)	22/06/1981	MANCA LA DOCUMENTAZIONE RELATIVA ALLA CAMERA DI COMMERCIO PREVISTA AL PARAGRAFO 3.1 LETTERA A) DEL BANDO (BURP 111/2004 - PAG. 10883)
33	SURIANO PASQUALE	FOGGIA (FG)	29/04/1986	MANCA LA DICHIARAZIONE DEL TECNICO PREVISTA AL PARAGRAFO 3.1 LETTERA E) DEL BANDO (BURP 111/2004 - PAG. 10884)
34	TAURO PIEPAOLO	FASANO (BR)	29/11/1973	MANCA LA DICHIARAZIONE DEL TECNICO PREVISTA AL PARAGRAFO 3.1 LETTERA E) DEL BANDO (BURP 111/2004 - PAG. 10884)
35	TORCHETTI DONATO	MILANO (MI)	31/10/1967	RINUNCIA ACQUISITA AL PROTOCOLLO N. 28/18499 DEL 01/12/2005

DETERMINAZIONE DEL DIRIGENTE SETTORE ASSISTENZA TERRITORIALE PREVENZIONE 11 novembre 2005, n. 1

D.P.C.M. 12 dicembre 1997, "Regolamento recante norme per l'inquadramento nel ruolo medico del servizio nazionale degli incaricati nelle attività proprie della medicina di servizi", art. 2: nomina commissione per la formulazione del giudizio di idoneità di cui all'art. 8, co. 1/bis, del D.lg. 30 dicembre 1992 e s.m.

IL DIRIGENTE DI SETTORE

Visto il D. L.gs. 03 Febbraio 1993 n.29;

Visto il D. L.gs. 31 Marzo 1998 n.80;

Vista la L. R. 24 Marzo 1974 n.18;

Vista la L. R. 04 Febbraio 1997 n. 7;

Vista la D.G.R. 28 Luglio 1998 n. 3261 e successive integrazioni;

Vista la D.G.R. 25 ottobre 2005 n. 1493;

In Bari, presso la sede del Settore ATP, sulla base dell'istruttoria espletata dall'ufficio n. 3, riceve dal Dirigente dello stesso la seguente relazione:

- L'art. 11, della L.R. 14 del 4/8/04 ha previsto al co.1° ".....*che i medici addetti alla Medicina dei Servizi, titolari di incarico a tempo indeterminato, con una anzianità di cinque anni alla data del 31 dicembre 1998, o comunque al compimento del quinto anno di incarico a tempo indeterminato, con un rapporto orario di almeno ventiquattro ore settimanali, anche con doppio incarico compatibile, possono, a domanda, essere inquadrati nel ruolo medico di primo livello nel Servizio Sanitario Nazionale, previo giudizio di idoneità ad espletarsi secondo le procedure di cui al DPCM 12 dicembre 1997, n° 502, nelle Aziende USL della Regione, nel limite delle dotazioni organiche di cui alla legge regionale n°19/03 e subordinatamente all'espletamento delle procedure di mobilità previste dai*

regolamenti in materia di ricollocazione del personale dipendente risultato in esubero, a seguito di individuazione delle aree con provvedimento di Giunta regionale....";

- Il co. 2°, stesso articolo, precitata legge, ha previsto che*" i Direttori Generali delle Aziende USL sono, altresì, autorizzati a istituire nuovi posti nelle aree interessate in conseguenza delle nuove esigenze determinate dal passaggio al pubblico impiego dei medici risultati idonei."*

- Con provvedimento giuntale n. 2094 del 29/12/2004, sono state individuate le seguenti quattro aree di attività:

organizzazione dei servizi sanitari di base;

igiene e sanità pubblica;

medicina territoriale e/o attività distrettuali (servizi di prevenzione e di riabilitazione);

organizzazione dei servizi sanitari;

nelle quali possono essere inquadrati, a domanda, i medici addetti alla Medicina dei Servizi, previo giudizio di idoneità.

- Con Determinazione Dirigenziale n. 54 del 1° febbraio 2005 all'oggetto:

"D.L.vo 30 dicembre 1992 n. 502, art. 8 co 1/bis, e successive modificazioni ed integrazioni. Pubblicazione Avviso per l'inquadramento dei medici addetti alla Medicina dei Servizi nel ruolo medico del Servizio Sanitario Regionale, previo giudizio di idoneità. Modalità attuative."

il Settore ha provveduto alla pubblicazione dell'avviso pubblico.

- Il D.P.C.M. in oggetto al co. 1°, dell'art. 2, ha previsto che la commissione sia *"...composta da un dirigente medico della regione che la presiede, da un funzionario dirigente o direttivo del Ministero della Sanità, dal Presidente dell'Ordine dei Medici della provincia comprendente il capoluogo di regione o suo delegato e da due membri dirigenti di secondo livello dell'area di attività individuata designati dalla regione..."* e, al co. 2°, ha previsto che *".....le funzioni di segretario della commissione sono svolte da un funzionario regionale"*.

- Ai sensi dell'art. 1, DPCM 23 marzo 1995, che recita "... *a ciascun componente delle commissioni esaminatrici di concorsi viene corrisposto un compenso base.....*" ai componenti la commissione, nominati con l'atto in parola, sarà corrisposto il relativo compenso differenziato così come fissato dagli artt. 2 e 3 del precitato decreto;
- Ai sensi dell'art. 2 del DPCM 502/97, è indispensabile provvedere alla costituzione della commissione, così come segue:

Presidente: dirigente medico della regione
componente: di nomina ministeriale
componente: Ordine dei medici di Bari
componente: dell'area di attività designati dalla regione
componente: dell'area di attività designati dalla regione
segretario: funzionario regionale

che formulerà, ai sensi del dell'art. 4, del precitato decreto, il giudizio di idoneità.

- A dar seguito, con nota assessorile n. 24/12048, il Settore ha chiesto al Ministero della Salute la nomina di un proprio rappresentante in seno alla costituenda commissione;
- Con nota DPS/uff.IV/PG/ID/MS/20 del 1° giugno '05, è stato nominato, quale membro rappresentante il Ministero della Salute, il Dr. Luigi GALLOTTO, funzionario amministrativo, C3, per il quale, in previsione del rimborso spese di missione a piè di lista, per ogni giornata di effettiva partecipazione ai lavori della Commissione, è necessario disporre con successiva Determinazione Dirigenziale, che dei Euro 15.000,00 a impegnarsi sul cap. 741090, solo Euro 5.000, per il tramite dell'Economo Cassiere Centrale Regionale, siano messi a disposizione del Cassiere del Plesso al fine di poter rimborsare a piè di lista, acquisendo agli atti le fatture e/o ricevute fiscali, le spettanze.
- Il Settore, con nota n. 24/17684, ha al notificato al Presidente dell'Ordine dei Medici di Bari la richiesta di nomina, quale membro, in seno alla commissione;

- La nota dell'Ordine dei Medici di Bari, pervenuta al Settore in data 29 luglio 2005, ha indicato, quale rappresentante dell'Ordine in seno alla commissione, il Dr. Francesco LOSURDO e supplente il Prof. Lorenzo BOSCO.
- Viste le note di cui sopra, la commissione in parola si compone così come segue:

Presidente Dr. Michele DE NICOLÒ
Dirigente Medico Dir.ne San.ria Osp. DiVenere

Componente Dr. Francesco LOSURDO
Presidente Ordine dei Medici di Bari;

Componente Dr. Luigi GALLOTTO
Funzionario c/o Ministero della Salute;

Componente Dr. Fulvio LONGO
Dirigente Medico Dipar. to Prev. ne A.USL BA/5;

Componente Dr. Ambrogio AQUILINO
Dirigente Medico AReS Puglia;

Segretario sig.ra Angela NOBILE
Funzionario regionale.

- La Commissione, terminati i lavori della fase istruttoria delle domande di partecipazione al giudizio di idoneità degli ammessi, indicherà metodi (luogo, date, ora) per il compimento della procedura d'esame da sostenere da parte dei candidati. Tutto quanto detto attraverso atto vincolato alla pubblicazione sul Bollettino ufficiale regionale.

Sezione contabile: ADEMPIMENTI CONTABILI DI CUI ALLA L.R. n. 28/01 E SUCCESSIVE MODIFICHE ED INTEGRAZIONI

La spesa, riveniente dal presente provvedimento, pari a circa Euro 15.000,00, rientra nella DGR n. 1226 del 24/08/2005 al paragrafo "Progetto obiettivo di rilevanza regionale ed attività di verifica, valutazione, monitoraggio, informazione ed altre funzioni di competenza del Settore" va impegnata sul capitolo n. 741090 del Bilancio Regionale 2005.

**IL DIRIGENTE RESPONSABILE
DEL SETTORE ASSISTENZA
TERRITORIALE PREVENZIONE**

Sulla base delle risultanze istruttorie come innanzi illustrate, letta la proposta formulata dall'Ufficio interessato;

- Viste le sottoscrizioni poste in calce al presente provvedimento dal Funzionario Istruttore;
- Richiamato, in particolare il disposto dell'art. 6 della L.R. 4 Febbraio 1997 n.7 in materia di modalità di esercizio della funzione dirigenziale;

DETERMINA

- Sulla base di quanto riportato in narrativa;
- Di costituire, presso l'Assessorato alle Politiche della Salute della Regione Puglia, la Commissione, così come prevista dall'art. 2 del DPCM 502/97, per la formulazione dei giudizi di idoneità, di cui all'art. 8 dei Decreti Legislativi 502/92 e s. m..
- Di nominare i componenti della Commissione così come di seguito indicati:

Presidente	Dr. Michele DE NICOLO' Dirigente Medico Dir. ne San. ria Osp. Di Venere
Componente	Dr. Francesco LOSURDO Presidente Ordine dei Medici di Bari;
Componente	Dr. Luigi GALLOTTO Funzionario c/o Ministero della Salute;
Componente	Dr. Fulvio LONGO Dirigente Medico Dipar. to Prev. ne A.USL BA/5;
Componente	Dr. Ambrogio AQUILINO Dirigente Medico AReS Puglia;
Segretario	sig.ra Angela NOBILE Funzionario regionale.

- Di impegnare la somma di _ 10.000,00, relativa ai compensi ed ai rimborsi spesa per i

componenti della suddetta Commissione, al capitolo 741090 del bilancio regionale 2005, in quanto ricompresa nelle quote previste dalla DGR n. 1226 del 24/8/2005 al paragrafo "Progetto obiettivo di rilevanza regionale ed attività di verifica, valutazione, monitoraggio, informazione ed altre funzioni di competenza del Settore .

- Di stabilire ai sensi e per gli effetti dell'art. 1, DPCM 23/3/1992, che ai componenti la suddetta commissione sarà corrisposto un compenso differenziato così come fissato dagli artt. 2 e 3 del precitato Decreto;
- Di stabilire che, con successivo atto, per il tramite dell'Economo Cassiere Centrale della Regione, l'Economo del plesso proceda al rimborso delle spese di missione a pié di lista al Dr. Luigi GALLOTTO - funzionario del Ministero della Salute -, ogni giornata di effettiva partecipazione ai lavori della Commissione, nel limite di Euro 5.000,00 complessivamente;
- Di pubblicare il presente provvedimento sul Bollettino ufficiale della regione Puglia, ai sensi dell'art. 6 della L.R. 13/94.

Il Dirigente del Settore ATP
Silvia Papini

DETERMINAZIONE DEL DIRIGENTE SETTORE ASSISTENZA TERRITORIALE PREVENZIONE 2 dicembre 2005, n. 25

Legge Regionale n. 16/96, art.8, comma 2. Bando di concorso emanato con D.D. n. 257 del 17.05.2001. Assegnazione di sede farmaceutica per decentramento nel Comune di Lecce.

IL DIRIGENTE DI SETTORE

Visto il D.Lgs 3 febbraio 1993 n. 29;

Visto il D.L.gs 31 marzo 1998 n. 80;

Vista la Legge Regionale 24 marzo 1974 n. 18;

Vista la L.R. n. 16/96;

Vista la Legge Regionale 4 febbraio 1997 n. 7;

Vista la Deliberazione di Giunta Regionale 28 luglio 1998 n. 3261 e successive integrazioni;

In Bari presso la sede del Settore Assistenza Territoriale Prevenzione, sulla base dell'istruttoria espletata dall'Ufficio Assistenza Farmaceutica n. 3 riceve dal Dirigente dello stesso la seguente relazione:

Con deliberazione della Giunta regionale n. 400 del 10.04.2001 è stata approvata la pianta organica delle farmacie nel Comune di Lecce per i bienni 95/96 - 97/98 - 99/00, in seguito alla quale sono state individuate n. 5 zone farmaceutiche di nuovo insediamento abitativo con le relative delimitazioni territoriali, utili per il decentramento di farmacie in soprannumero, denominate:

“Zona A, Zona B, Zona C, zona D, Zona E”

Con deliberazione n. 4519 del 29.12.98 la Giunta regionale ha stabilito i criteri applicativi in base alla L.R. n. 16/96 sul decentramento delle farmacie. In esecuzione di tale atto, con Determinazione dirigenziale n. 166 del 26.05.00 sono stati estesi ai Comuni del territorio pugliese i criteri di cui sopra, con i quali, a seguito di concorso, riservato ai soli titolari di sedi soprannumerarie, verranno assegnate le nuove zone di decentramento.

Con determinazione dirigenziale n. 257 del 17.05.2001 è stato emanato il bando di concorso per l'assegnazione delle sedi farmaceutiche sopraindicate nel comune di Lecce.

Completato l'iter concorsuale, la Commissione esaminatrice ha trasmesso i relativi verbali e con determinazione dirigenziali n. 422 dell'08.10.2001 è stata approvata la graduatoria di merito per l'assegnazione delle sedi farmaceutiche di decentramento nell'ordine che segue:

1) dr. Giubba Massimo, nato a Lecce l'08.12.1932;

2) dr. Lolli Francesco, nato a San Donaci l'11 1.02.1932;

3) dr.ssa Martina Anna Clorinda, nata a Novoli il 15.06.1992;

4) dr. Greco Oronzo, nato a Novoli il 02.10.1921;

5) dr.ssa Grasso Francesca, nata a Catanzaro il 15.06.1966.

Con determinazione dirigenziale n. 68 del 14.03.2002, sulla base delle preferenze espresse dai titolari vincitori del concorso de quo, tenendo presente il posto occupato in graduatoria, è stata approvata la graduatoria definitiva del concorso per sedi farmaceutiche in zone di nuovo insediamento abitativo nella città di Lecce, in applicazione dell'art. 7 della L.R. n. 16/96.

Con Determinazioni dirigenziali n. 145 e n. 146 entrambe del 18.04.2002, sono state assegnate ai primi due classificati le zone “A” ed “E” e precisamente al dr. Giubba Massimo la prima zona e al dr. Lolli Francesco la seconda. Le delimitazioni territoriali delle zone sono indicate nella predetta D.D., le altre zone, B - C - D, individuate nella deliberazione di G.R. n. 400/01, non essendo state prescelte dai candidati, possono essere assegnate a domanda o, in assenza di domande, con nuova procedura concorsuale secondo quanto disposto dall'art. 8 L.R. 16/96.

La ASL LE/1 con nota prot. n. 1002/P del 21.06.2005 a chiesto a questo Assessorato di attivare le procedure per consentire l'assegnazione e il successivo trasferimento delle farmacie interessate nelle nuove zone di insediamento della città di Lecce al fine di soddisfare l'esigenza dei Sindaco dei comune finalizzato al miglioramento del servizio farmaceutico sul territorio cittadino.

In data 11.07.2005 la dr.ssa Grasso Francesca, classificata al 5° posto della graduatoria, giusta D.D. n. 422/01, ha manifestato al Presidente della Regione Puglia la volontà di trasferire la propria farmacia, dichiarata in soprannumero nel centro storico di Lecce, nella zona di decentramento contrassegnata con la lettera “B”.

L'Ufficio Assistenza farmaceutica del Settore, con nota raccomandata A.R. prot. n. 24/20774/6 del

03.08.2005, ha chiesto agli altri due farmacisti vincitori del concorso sopraindicato, che precedevano in graduatoria la dr.ssa Grasso, se fossero interessati al trasferimento della propria farmacia nella zona di decentramento "B", assegnando un termine di quindici giorni per l'accettazione, con l'avvertimento che, in caso di mancata risposta, si sarebbe proceduto a norma dell'art. 8, comma 2, della L.R. 16/96.

A tale richiesta non è stata data alcuna risposta sia da parte del dr. Martina sia da parte del dr. Greco, per cui l'ufficio n. 3 ritiene che vi siano le condizioni per evadere quanto chiesto dalla dr. Grasso, anche al fine di garantire l'assistenza farmaceutica in una zona di decentramento del Comune di Lecce.

COPERTURA FINANZIARIA

Il presente provvedimento non comporta oneri a carico del Bilancio Regionale. Ai sensi dell'art. 4 comma 1 della L.R. n. 17/99, la spesa derivante dal presente atto è contenuta nei limiti del F.S.R. ovvero delle ulteriori correlate assegnazioni statali a destinazione e non produce oneri aggiuntivi rispetto alla predetta assegnazione.

Il Dirigente dell'Ufficio 03
Dr. Pietro Leoci

Per quanto sopra esposto:

IL DIRIGENTE RESPONSABILE DEL SETTORE

- sulla base delle risultanze istruttorie come innanzi illustrate, letta la proposta formulata dal Dirigente dell'Ufficio interessato;
- vista la sottoscrizione posta in calce al presente provvedimento dal Responsabile del procedimento e dal Dirigente dell'Ufficio n. 3;
- richiamato, in particolare il disposto dell'Art.6 della L.R. 4 Febbraio 1997 n. 7 in materia di modalità di esercizio della funzione dirigenziale,

DETERMINA

Di accogliere la domanda presentata dalla dr. Grasso Francesca, titolare dell'omonima farmacia sita in Lecce in viale O. Quarta n. 6, vincitrice del concorso per l'assegnazione di farmacie individuate per il decentramento nel Comune di Lecce, di cui alla deliberazione di G.R. n. 400 del 10.04.2001.

Di assegnare, pertanto, alla predetta dr.ssa Grasso Francesca la farmacia nella zona contrassegnata con la lettera "B" nella Deliberazione G.R. n. 400/01 delimitata dai seguenti confini:

Zona "B": via Calìo Pomponio (lato sud-est fino a via Ascoli Piceno), via Ascoli Piceno (lato sud-est), via Terni (lato sud-est da via Ascoli Piceno sino a via Chieti), via Chieti (lato est), viale dello stadio (lato sud da via Chieti a via Agrigento), via Agrigento (lato nord-est dal viale dello stadio sino a via Siragusa), via Siragusa (lato est da via Agrigento sino alla stada adiacente Ist. Tecnico Statale per geometri), strada adiacente Ist. tec.co Statale per geometri (lato est), viale della libertà (lato nord della strada adiacente Ist. Tec.co Statale per geometri verso San Cataldo sino al confine di quartiere). Popolazione 4.429.

La zona farmaceutica del Comune di Lecce, di cui era titolare la dr.ssa Grasso Francesca, sita nel centro storico in viale O. Quarta al n. 16, verrà ripartita con successivo provvedimento tra le farmacie limitrofe in sede di approvazione della prossima pianta organica delle farmacie della ASL LE/1.

Di precisare che le zone denominate, nella Deliberazione di G.R. n. 400/01, "C e D" non prescelte dai concorrenti, potranno essere, ai sensi dell'art. 8 della L.R. n. 16/96, essere assegnate a domanda o in assenza di domanda potranno essere assegnate con nuova procedura concorsuale, ai sensi dell'art. 1, comma 3 e seguenti.

Di notificare il presente atto all'interessata, invitando la stessa ad avviare la procedura per l'autorizzazione del Sindaco all'esercizio farmaceutico.

Di notificare il presente atto alla ASL LE/1 e al Sindaco del Comune di Lecce per i successivi provvedimenti.

Di disporre la pubblicazione del presente provvedimento sul BURP ai sensi dell'art. 6 lett. H della L.R. n. 13 del 12.4.94.

Il Dirigente di Settore
Silvia Papini

DETERMINAZIONE DEL DIRIGENTE SETTORE TURISMO 2 dicembre 2005, n. 231

Legge Regionale 11.5.1990, n. 27 – art. 3 – Albo Regionale delle associazioni pro loco - aggiornamento.

IL DIRIGENTE DEL SETTORE

Visto il decreto legislativo 3 febbraio 1993, n. 29;

Vista la legge regionale 4 febbraio 1997, n. 7;

Visto il decreto legislativo 31 marzo 1998, n. 80;

Vista la deliberazione di Giunta regionale 28 luglio 1998, n. 3261;

Visto il decreto legislativo 30 marzo 2001, n. 165;

In Bari, presso la sede del Settore, sulla base della istruttoria espletata dall'Ufficio proponente, riceve dal Dirigente dello stesso la seguente relazione:

L'art. 3 della l.r. 11.5.1990, n. 27 istituisce, presso l'Assessorato al Turismo e Industria Alberghiera, l'albo regionale delle associazioni turistiche pro loco di Puglia.

Il successivo art. 5 (Procedure per l'iscrizione all'albo regionale) dispone che, per ottenere l'iscrizione all'albo regionale le associazioni pro loco devono presentare, entro 60 giorni dall'inizio dell'anno solare, all'APT territorialmente competente o, in mancanza, al Comune ove ha sede l'associazione, apposita domanda di iscrizione, sottoscritta dal legale rappresentante, corredata di copia autentica dell'atto costitutivo e dello Statuto, del bilancio

di previsione, delle entrate e delle spese e del programma delle attività che l'associazione intende svolgere, unitamente al parere dell'Unione Nazionale delle Pro loco d'Italia - Delegazione regionale. Copia della documentazione deve essere inviata, per conoscenza, all'Assessorato regionale al Turismo.

L'iscrizione all'albo regionale è condizione indispensabile per l'assegnazione di contributi regionali per lo svolgimento dei programmi annuali di attività turistica ai sensi dell'art. 6, comma 1, lett. c) della richiamata l.r. n. 27/90.

Questo Assessorato ha verificato la conformità alle prescrizioni di legge della documentazione prodotta dalle associazioni pro loco. Dalla suddetta istruttoria consegue che, relativamente all'anno in corso, l'albo regionale comprende le Associazioni Pro Loco suddivise per provincia, come da prospetto allegato al presente provvedimento, quale parte integrante.

Risultano pervenute nei termini e ai sensi dell'art. 5 della richiamata legge regionale n. 27/90, n. 3 istanze di Associazioni pro loco della provincia di Lecce di nuova costituzione (Aradeo, Muro Leccese, Presicce) che hanno richiesto l'iscrizione all'albo regionale.

Non può essere invece accolta, poiché pervenuta fuori termine, l'istanza di una Associazione di nuova costituzione (S. Pietro in Lama).

Pertanto risultano iscritte all'Albo regionale n. 194 Associazioni pro loco così suddivise per provincia:

- a) BARI: n. 39
- b) BRINDISI: n. 17
- c) FOGGIA, n. 31
- d) LECCE: n. 87
- e) TARANTO: n. 20

Tanto premesso, si propone al Dirigente del Settore l'adozione della conseguente determinazione.

Sezione Contabile:

Adempimenti di cui alla L.R. 16 novembre 2001, n. 28

Il presente provvedimento non comporta alcun onere qualitativo o quantitativo di entrata o di spesa a carico del bilancio regionale 2005.

Il Dirigente dell'Ufficio f.f.
Dott.ssa Annamaria Maiellaro

IL DIRIGENTE DEL SETTORE

Sulla base delle risultanze istruttorie come innanzi illustrate, nonché letta la proposta formulata dal Dirigente dell'Ufficio Interessato;

Viste le sottoscrizioni poste in calce al presente provvedimento dal Funzionario istruttore e dal Dirigente dell'Ufficio;

Richiamato, in particolare, il disposto dell'art. 6 della legge regionale 4 febbraio 1997, n. 7, in materia di modalità di esercizio della funzione dirigenziale,

DETERMINA

Per quanto espresso in narrativa e che qui si intende integralmente riportato:

1. Risultano iscritte all'Albo regionale n. 195 Associazioni pro loco così suddivise per provincia:

f) BARI: n. 39; BRINDISI: n. 17; FOGGIA, n. 31; LECCE: n. 87; TARANTO: n. 20

Comprese n. 3 associazioni della provincia di Lecce di nuova costituzione.

2. E' esclusa dall'iscrizione l'Associazione turistica di S. Pietro in Lama, poiché ha prodotto istanza fuori termine.
3. Il presente provvedimento è trasmesso al Bollettino Ufficiale della Regione Puglia per la Pubblicazione, ai sensi del comma 3, art. 3 della l.r. n. 27/90.
4. Il presente provvedimento è reso pubblico mediante affissione dello stesso nell'apposito Albo costituito presso l'Assessorato al Turismo – Settore Turismo.
5. Un originale del presente provvedimento è trasmesso alla Segreteria della Giunta Regionale.

Il Dirigente del Settore
Dott.ssa Marina Cancellara

ALBO REGIONALE DELLE PRO LOCO PER L'ANNO 2005*Provincia di BARI*

n.	Denominazione PRO-LOCO	Comune	Indirizzo
1	AELFIA	AELFIA	Corso Vittorio Veneto, 201c/o Palazzo Conte Sabino
2	ALBEROBELLO	ALBEROBELLO	Via Monte Nero, 1
3	ALTAMURA	ALTAMURA	Piazza della Repubblica, 10/11
4	ANDRIA	ANDRIA	Via Vespucci, 114
5	BARLETTA E CANNE DELLA BATTAGLIA	BARLETTA	Corso Garibaldi, 135
6	BISCEGLIE	BISCEGLIE	Piazza S. Francesco d'Assisi, 5
7	CANOSA DI PUGLIA	CANOSA DI PUGLIA	Via Kennedy, 49
8	CASAMASSIMA	CASAMASSIMA	Corso Vittorio Emanuele, 43
9	CASTELLANA	CASTELLANA GROTTE	Via De Consolibus, 8
10	CELLAMARE	CELLAMARE	Piazza Don Bosco, 34
11	CONVERSANO	CONVERSANO	Piazza Castello, 13
12	"CURTOMARTINO"	ACQUAVIVA DELLE FONTI	Piazzetta F. Della Torre, 7
13	"DINO BIANCO"	SAMMICHELE DI BARI	Largo Di Vagno, 22
14	"DOTT. GIUSEPPE MANCINI"	MOLFETTA	Piazza Municipio, 30 - c.p. 82
15	"F. F. FAVALE"	POLIGNANO A MARE	Via Principe di Napoli, 23
16	GIOIA DEL COLLE	GIOIA DEL COLLE	Via Arc. Gatta, 9
17	GIOVINAZZO	GIOVINAZZO	Piazza Umberto, 12
18	GRAVINA IN PUGLIA	GRAVINA IN PUGLIA	Piazza Plebiscito, 6
19	GRUMO APPULA	GRUMO APPULA	Corso Garibaldi, 16
20	"G. TRITTO"	SANTERAMO IN COLLE	Piazza Di Vagno, 36
21	"JUVENILIA VITETUM"	BITETTO	Corso Garibaldi, 52/A
22	"LA MURGIANELLA T.F.C.C."	CASSANO DELLE MURGE	Via Miani, 11
23	LOCOROTONDO	LOCOROTONDO	Piazza Vittorio Emanuele, 27
24	MINERVINO MURGE	MINERVINO MURGE	Via Dante, 69
25	MODUGNO	MODUGNO	Piazza Sedile, 22

ALBO REGIONALE DELLE PRO LOCO PER L'ANNO 2005**Provincia di BARI**

n.	Denominazione PRO-LOCO	Comune	Indirizzo
26	MOLA DI BARI	MOLA DI BARI	Via E. Toti, 102
27	MONOPOLI	MONOPOLI	Via Giovanni Vasco, 2
28	PALO DEL COLLE	PALO DEL COLLE	Via Monterosa, 48
29	PUTIGNANO	PUTIGNANO	Piazza Plebiscito, 1
30	"QUADRATUM"	CORATO	Via S. Benedetto, 5
31	"QUASANO"	TORITTO	Via Municipio, 11
32	RUTIGLIANO	RUTIGLIANO	Via Roma, 23
33	RUIVO DI PUGLIA	RUIVO DI PUGLIA	Via Vittorio Veneto, 48
34	SANNICANDRO DI BARI	SANNICANDRO DI BARI	Via Corte, 4
35	S. SPIRITO	SANTO SPIRITO	Corso Garibaldi, 24
36	TERLIZZI	TERLIZZI	Corso Dante, 11
37	"TORRE e PINO"	SPINAZZOLA	Piazza Plebiscito
38	TRIGGIANO	TRIGGIANO	Via Garibaldi, 46
39	VALENZANO	VALENZANO	Largo Plebiscito

ALBO REGIONALE DELLE PRO LOCO PER L'ANNO 2005*Provincia di BRINDISI*

<i>n.</i>	<i>Denominazione PRO-LOCO</i>	<i>Comune</i>	<i>Indirizzo</i>
1	BRINDISI	BRINDISI	Via Sabaudia, 12
2	CAROVIGNO	CAROVIGNO	Corso Vittorio Emanuele, 25
3	CEGLIE MESSAPICA	CEGLIE MESSAPICA	Piazza S. Antonio, 2
4	CELLINO S. MARCO	CELLINO S. MARCO	Via Berlinguer, 6
5	CISTERNINO	CISTERNINO	Via S. Quirico, 12
6	ERCHIE	ERCHIE	Via Roma, 55
7	FASANO	FASANO	Via Adua, 33
8	FRANCAVILLA FONTANA	FRANCAVILLA FONTANA	Via Cardinale Spinelli, 10
9	LATIANO	LATIANO	Piazza Umberto I, 36
10	MESAGNE	MESAGNE	Piazza Orsini del Balzo, 3
11	ORIA	ORIA	Via P. Astore, 31
12	OSTUNI	OSTUNI	Piazza Genova, 13
13	SAN PANCRAZIO SALENTINO	SAN PANCRAZIO SALENTINO	Piazza Umberto I, 26
14	SAN PIETRO VERNOTICO	SAN PIETRO VERNOTICO	Via S. Pietro, 52
15	SAN VITO DEI NORMANNI	SAN VITO DEI NORMANNI	Via Cairoli, 1
16	TORRE SANTA SUSANNA	TORRE SANTA SUSANNA	Via Leanza, 61
17	VILLA CASTELLI	VILLA CASTELLI	Via Margherita di Savoia, 12

ALBO REGIONALE DELLE PRO LOCO PER L'ANNO 2005

Provincia di FOGGIA

n.	Denominazione PRO-LOCO	Comune	Indirizzo
1	ABERONA	ALBERONA	Piazza Umberto 1°, 10
2	ACCADIA	ACCADIA	Via Borgo, 18
3	ASCOLI SATRIANO	ASCOLI SATRIANO	Via Fontane, 4
4	BORGO CELANO	BORGO CELANO	Via della Cappella, 30
5	BOVINO	BOVINO	Corso Vittorio Emanuele, 1
6	CARPINO	CARPINO	Via Mazzini
7	"CIVITAS"	SAN PAOLO CIVITATE	Via XX Settembre
8	DELICETO	DELICETO	Via Bovino, 1
9	FAETO	FAETO	Via Roma, 15
10	"G. SERRILLI"	SAN MARCO IN LAMIS	Via Bormida, 19
11	"G. B. TROTTA"	CASTELNUOVO DELLA DAUNIA	Piazza Plebiscito, 3
12	LUCERA	LUCERA	Via Cairoli, 9
13	MANFREDONIA	MANFREDONIA	Piazza del Popolo, 10
14	MARGHERITA DI SAVOIA	MARGHERITA DI SAVOIA	Corso Vittorio Emanuele, 119
15	"MONTAGNA DI MANFREDONIA"	MANFREDONIA MONTAGNA	Via Stella, 3 -
16	MONTE SANT'ANGELO	MONTE SANT'ANGELO	Via Reale Basilica, 40
17	MOTTA MONTECORVINO	MOTTA MONTECORVINO	Via Roma, 14
18	ORSARA DI PUGLIA	ORSARA DI PUGLIA	Via Ponte Calò, 5
19	PANNI	PANNI	Via Colombo, 12
20	"PIERINO D'ONOFRIO"	SANT'AGATA DI PUGLIA	Piazza XX Settembre, 11
21	PIETRAMONTECORVINO	PIETRAMONTECORVINO	Via Gorizia, 20
22	POGGIO IMPERIALE	POGGIO IMPERIALE	Via Vittorio Veneto, 8
23	RIGNANO GARGANICO	RIGNANO GARGANICO	Corso Giannone, 32
24	ROSETO VALFORTORE	ROSETO VALFORTORE	Piazza S. Antonio, 1
25	SAN MARCO LACATOLA	SAN MARCO LACATOLA	I Vico Storto, 3 - Casella Postale 7

ALBO REGIONALE DELLE PRO LOCO PER L'ANNO 2005*Provincia di FOGGIA*

<i>n.</i>	<i>Denominazione PRO-LOCO</i>	<i>Comune</i>	<i>Indirizzo</i>
26	SAN SEVERO	SAN SEVERO	Via S. Giuseppe, 4
27	STORNARELLA	STORNARELLA	c/o Biblioteca Comunale
28	TORREMAGGIORE	TORREMAGGIORE	Via Sacco e Vanzetti, 33
29	TROIA	TROIA	Via Regina Margherita, 206
30	"YOUNG"	ORTA NOVA	Via Puglie, s. n.
31	VOLTURINO	VOLTURINO	Via Tasso, 3

ALBO REGIONALE DELLE PRO LOCO PER L'ANNO 2005

Provincia di LECCE

n.	Denominazione PRO-LOCO	Comune	Indirizzo
1	ACQUARICA DEL CAPO	ACQUARICA DEL CAPO	Parco delle Rimembranze (c/o Palazzo Villani)
2	ACQUARICA DI LECCE	ACQUARICA DI LECCE	Via Sciolti, 3
3	"ACQUAVIVA"	MARITTIMA _ LECCE	Via Conciliazione, 9 - MARITTIMA
4	ALESSANO	ALESSANO	Piazza Don Tonino Bello, 36
5	ALEZIO	ALEZIO	Via Municipio, 5
6	ALLISTE - FELLINE	ALLISTE	Via Fosso, 2 - FELLINE
7	ANDRANO	ANDRANO	Piazza Castello, s. n.
8	ARADEO (nuova iscrizione)	ARADEO	Via Tripoli, 13
9	BAGNOLO	BAGNOLO DEL SALENTO	Via G. Acquaviva
10	BONCORE DI NARDO'	NARDO'	Via S. Chiara, 46 - BONCORE
11	BORGAGNE	MELENDUGNO	Via Venezia - BORGAGNE
12	BOTRUGNO	BOTRUGNO	Piazza Armistizio
13	CALIMERA	CALIMERA	Via S. Giovanni Bosco, 16
14	CAPILUNGO	ALLISTE	Via Gramsci - LOCALITA' CAPILUNGO di ALLISTE c/o Dott. Antonio F. Portone - Via Racale, 123 73040 MELISSANO (Presidente)
15	CARMIANO	CARMIANO	Via Lecce, 12
16	CARPIGNANO SALENTINO	CARPIGNANO SALENTINO	Via Roma (c/o Palazzo Ducale)
17	CASALABATE	LECCE	Piazza Lecce - CASALABATE
18	CASARANO	CASARANO	Piazza Malta, 3
19	CASTRIGNANO DEI GRECI	CASTRIGNANO DEI GRECI	Via V. Emanuele, 19
20	CASTRO	CASTRO	Via Vittorio Veneto, 32
21	"CERCETO" di CANNOLE	CANNOLE	Via Roma, 1
22	COLLEPASSO	COLLEPASSO	Via Gagliano

ALBO REGIONALE DELLE PRO LOCO PER L'ANNO 2005**Provincia di LECCE**

n.	Denominazione PRO-LOCO	Comune	Indirizzo
23	COPERTINO	COPERTINO	Piazza Regina Margherita, 71
24	CORSANO	CORSANO	Via della Libertà
25	CURSI	CURSI	c/o Zaminga Daniele - Via Maglie, 76
26	CUTROFIANO	CUTROFIANO	Via Capo, 43
27	GAGLIANO DEL CAPO	GAGLIANO DEL CAPO	Corso Umberto I, 5
28	GALATINA	GALATINA	Piazza S. Pietro, 10
29	GALATONE	GALATONE	Piazza SS. Crocifisso, 4
30	GALLIPOLI	GALLIPOLI	Via Kennedy
31	GUAGNANO	GUAGNANO	Piazza Maria SS. del Rosario, 9
32	LEUCA	MARINA DI LEUCA	Lungomare C. Colombo, 53
33	"LIDO CONCHIGLIE"	SANNICOLA	c/o De Prezzo Cosimo - Via Anno Santo, 15
34	"LIDO MARINI"	PRESCICE	Via I Maggio, 59/C - PRESCICE
35	MAGLIE	MAGLIE	Via Sticchi, 23
36	MARTANO	MARTANO	Via Calimera, 40
37	MATINO	MATINO	Via Roma, 126
38	"MINERVA"	MINERVINO DI LECCE	Via Scarciglia, 6
39	MONTERONI	MONTERONI DI LECCE	Viale Trieste, 32
40	MONTESANO	MONTESANO	Via Monticelli
41	MURO LECCESE (nuova iscrizione)	MURO LECCESE	Via Napoli, 17
42	NEVIANO	NEVIANO	Via Dante Alighieri, 1
43	NOCIGLIA	NOCIGLIA	Via Roma
44	NOVOLI	NOVOLI	Piazza Regina Margherita - Palazzo Ducale - int. 6/A
45	PALMARIGGI "MONTEVERGINE"	PALMARIGGI	Via Trieste, 29 - c/o Centro Sociale Polivalente
46	PARABITA	PARABITA	Via F. De Jatta
47	PATU'	PATU'	Piazza Indipendenza

ALBO REGIONALE DELLE PRO LOCO PER L'ANNO 2005**Provincia di LECCE**

n.	Denominazione PRO-LOCO	Comune	Indirizzo
48	PORTO BADISCO	PORTO BADISCO - OTRANTO	Viale Japigia, 1 - PORTO BADISCO
49	PORTO CESAREO	PORTO CESAREO	Via S. Felice, 32
50	PRESICCE (nuova iscrizione)	PRESICCE	Corso Italia, 54
51	SALVE E MARINE	SALVE E MARINE	Via Roma, 190
52	SAN CASSIANO	SAN CASSIANO	Parco Attrezzato Comunale - Casella Postale 27
53	SAN CATALDO "LA ROTONDA"	LECCE	c/o Guido Antonio - Via Castellamare, 7 - SAN CATALDO
54	SAN CESARIO "TRE CASALI"	SAN CESARIO DI LECCE	Piazza XX Settembre, 1
55	SAN DONATO e GALUGNANO	SAN DONATO DI LECCE	Via Roma, 24
56	SANARICA	SANARICA	Via Piave, 25
57	SANTA MARIA AL BAGNO	NARDO'	Via Cesare Augusto, 2 - SANTA MARIA AL BAGNO
58	SANTA MARIA DI LEUCA	CASTRIGNANO DEL CAPO	Lungomare Cristoforo Colombo, 63 - SANTA MARIA DI LEUCA
59	SCORRANO	SCORRANO	Via G. Delli Ponti, 5
60	"S. ERMETE"	MATINO	Via Roma, 226
61	SERRANO	CARPIGNANO	Via A. De Gasperi, 33 - SERRANO
62	SOGLIANO CAVOUR	SOGLIANO CAVOUR	Via G. D'Annunzio, 65
63	SPECCHIA	SPECCHIA	Via Garibaldi, 3
64	"SPIAGGIA BELLA"	LECCE	Via E. Bozzi, 5
65	SPONGANO	SPONGANO	Via Carmine
66	SQUINZANO	SQUINZANO	Via Nuova, 34
67	STERNATIA	STERNATIA	Via Platea, 59
68	STRUDA'	STRUDA'	Piazza Vittorio Veneto, 13/A
69	SUPERSANO	SUPERSANO	Via Vittorio Emanuele
70	SURANO	SURANO	Via Roma, 4/6
71	SURBO	SURBO	Via Marconi, 4
72	TAVIANO MANCAVERSA	TAVIANO	Via Superga, 26

ALBO REGIONALE DELLE PRO LOCO PER L'ANNO 2005*Provincia di LECCE*

n.	Denominazione PRO-LOCO	Comune	Indirizzo
73	TIGGIANO	TIGGIANO	Piazza Castello, 39
74	TORRE CHIANCA E CASE SIMINI	TREPZZI	Via A. Molise, 34 - TREPZZI
75	TORRE DELL'ORSO	MELENDUGNO	Viale dei Pini - TORRE DELL'ORSO
76	TORRE LAPILLO "MARE AZZURRO"	PORTO CESAREO	Via Sforza, 11 - TORRE LAPILLO
77	TORRE SUDA	RACALE	Lungomare Torre Suda
78	TORRE VADO	MORCIANO DI LEUCA	Via Roma, 4
79	TREPZZI	TREPZZI	Corso Umberto 1°, 84
80	TRICASE	TRICASE	Piazza Pisanelli
81	UGENTO E MARINE	UGENTO	Corso Umberto 1°, 14
82	UGGIANO LA CHIESA	UGGIANO LA CHIESA	Centro Polivalente - Via R. Rubrichi
83	VASTE	POGGIARDO	Piazza Dante - VASTE
84	VEGLIE	VEGLIE	Via S. Spirito, 1
85	VERNOLE	VERNOLE	Via Tripoli, 37
86	VILLA CONVENTO	VILLA CONVENTO	Via Maestri del vavoro, 5
87	ZOLLINO	ZOLLINO	Via Vittorio Emanuele II, 5

ALBO REGIONALE DELLE PRO LOCO PER L'ANNO 2005

Provincia di TARANTO

<i>n.</i>	<i>Denominazione PRO-LOCO</i>	<i>Comune</i>	<i>Indirizzo</i>
1	AVETRANA	AVETRANA	Via Ronzieri, 4
2	CRISPIANO	CRISPIANO	Corso Vittorio Emanuele, 147
3	GINOSA	GINOSA	Piazza Orologio - Palazzo "Strada"
4	GINOSA MARINA	GINOSA MARINA	Viale Jonio, 62 - MARINA DI GINOSA
5	GROTTAGLIE	GROTTAGLIE	Via Garibaldi, 61/63
6	LATERZA	LATERZA	Via Cesare Battisti, 47 - Cittadella della Cultura
7	LEPORANO	LEPORANO	Via Quaglie, 7
8	LIZZANO	LIZZANO	Corso Vittorio Emanuele, 39
9	MANDURIA	MANDURIA	Via Pietro Maggi, 7
10	MARTINA FRANCA	MARTINA FRANCA	Via Monti del Duca, 2
11	MARUGGIO	MARUGGIO	Piazza del Popolo, 13/A
12	MASSAFRA	MASSAFRA	Via Mancini, 73
13	MONTEMESOLA	MONTEMESOLA	Via Rimenbranze, 93
14	PALAGIANELLO "TERRA DELLE GRAVINE"	PALAGIANELLO	Via Roma (ex Sede Municipale)
15	PULSANO	PULSANO	Via Costantinopoli, 33
16	SAVA	SAVA	Via Giulio Cesare, 23
17	STATTE	STATTE	Corso Vittorio Emanuele, 117
18	TALSANO	TALSANO	Via Garibaldi, 102
19	TARANTO	TARANTO	c/o Studio Commerciale De Santis - Corso Piemonte, 81
20	TORRICELLA	TORRICELLA	Via delle Grazie, 107

Atti e comunicazioni degli Enti Locali

COMUNE DI BITONTO (Bari)
 DECRETO 2 dicembre 2005, n. 549

Esproprio. Rettifica.**IL DIRIGENTE**

PREMESSO che con deliberazione C.C. n° 638 del 30/8/1988 veniva approvato il Piano Zonale "167" comprensorio "B" su via Balice nel capoluogo del Comune con dichiarazione implicita della pubblica utilità della sua attuazione e delle opere ivi previste;

CHE il piano di esproprio delle aree comprese nel suddetto P.d.Z. "167" comprendeva anche gli immobili così poi individuati catastalmente:

Ditta CASTELLANO PASQUALE
 nato a Bitonto il 14/3/1933
 C.F. = CST PQL 33C14 A893Z

Foglio di mappa n° 50

Particelle 740 - 760 - 2111 (con entrostante fabbricato a rustico)
 2112 - 2113 - 2114 - 2115 - 2116 - 2117

Estensione di 2744 mq

e veniva approvato con deliberazione di G.C. n° 638 del 30/8/1988 e depositato in data 12/10/1988 con avviso di deposito pubblicato all'Albo Pretorio il 12/10/1988 e inserito nel F.A.L. della Provincia di Bari n° 82 del 12/10/1988;

CHE delle suddette particelle catastali:

a) le particelle 2112 - 2114 e 2116 (per complessivi 752 mq) partecipavano alla conformazione di un lotto di maggiori dimensioni destinato nel piano zonale ad edilizia residenziale, lotto ceduto in proprietà alla Cooperativa edilizia "ATLAN-

TIDE" per la realizzazione del proprio intervento costruttivo di alloggi sociali;

- b) le particelle 2115 e 2117 (per complessivi 439 mq) partecipavano alla conformazione di un lotto di maggiori dimensioni destinato nel piano zonale ad edilizia residenziale, lotto ceduto in proprietà alla Cooperativa edilizia "M. DE CAPUA" per la realizzazione del proprio intervento costruttivo di alloggi sociali;
- c) le altre particelle 740 - 760 - 2111 e 2113 (per una estensione di complessivi 1.553 mq e con entrostante fabbricato a rustico) partecipavano alla conformazione di un lotto di maggiori dimensioni destinato nel piano zonale ad interventi ed opere di interesse generale;

CHE l'indennità espropriativa dei suddetti immobili veniva determinata in data 22/12/1988 con deliberazione consiliare n° 747 in complessive £. 261.344.000 così suddivise:

- | | |
|--|-----------------------|
| aa) valore dei suoli di cui al punto | |
| a) precedente, | £. 19.552.000 |
| bb) valore dei suoli di cui al punto | |
| b) precedente, | £. 11.414.000 |
| cc) valore dei suoli di cui al punto | |
| c) precedente, | £. 40.378.000 |
| valore del fabbricato a rustico
insistente nei compendio c) | <u>£. 190.000.000</u> |

IN UNO £. 261.344.000

CHE giusta ordinanza di deposito no 178 del 5/12/1991 le indennità espropriative spettanti all'espropriando venivano - in quanto non accettate - depositate a favore del medesimo presso la Tesoreria Provinciale di Bari/ Servizio Cassa Depositi e Prestiti (quietanza no 1216 dell'11/9/1992 di £. 261.344.000 = Euro 134.972,91);

CHE con decreto di esproprio no 191 del 27/11/1992 il Comune di Bitonto veniva autorizzato ad occupare permanentemente i beni immobili specificati innanzi e che il suddetto decreto veniva regi-

strato in data 16/12/1992 al no 19562 e trascritto il 23/12/1992 ai nn° 44860, 44861 e 44862;

CHE a seguito sentenza n° 858 emessa il 20/5/1999 dal Consiglio di Stato Sez. IV di annullamento dei provvedimenti di approvazione del P.d.Z. "167" comprensorio "B" su via Balice, si produceva la caducazione del titolo legittimante la proprietà degli immobili in parola in capo al Comune;

CHE conseguentemente - per gli immobili di cui al punto c) specificati in precedenza - veniva assunta la deliberazione di G.C. n° 397 del 19/12/2003 e veniva emesso decreto di restituzione n° 523 del 23/12/2003 con il quale:

1) veniva disposta la restituzione al Sig. Castellano Pasquale nato a Bitonto il 14/3/1933 - C.F. = CST PQL 33C14 A893Z della piena titolarità dei beni immobili dai seguenti identificativi catastali

Foglio di mappa n° 50

Particelle = 740 - 760 - 2111 - 2113 della estensione complessiva di 1.553 mq (con ivi insistente fabbricato a rustico),

2) veniva autorizzato il Comune di Bitonto ad introitare la corrispondente somma facente capo a quanto depositato presso la Tesoreria Provinciale di Bari 1 Servizio Cassa DD.PP. in data 11/9/1992 (quietanza no 1216 già citata in precedenza);

CONSIDERATO CHE la somma da introitare ammontava ad Euro 118.980,30 (= £. 230.378.000) come da distinta qui di seguito riportata:

- indennità depositata quale valore dei suoli (1553 mq) £. 40.378.000
 - indennità depositata per "opere murarie" (fabbricato a rustico ivi insistente) £. 190.000.000
£. 230.378.000

mentre invece nel decreto di restituzione n° 523/2003 veniva riportato - per mero errore materiale - la minor somma di Euro 76.389,55 (= £. 147.910.798);

RITENUTA la necessità di rettificare in termini la parte narrativa del Decreto Dirigenziale no 523 del 23/12/2003 nonché il punto 2) del dispositivo del decreto stesso come segue:

“2. Il Comune di Bitonto è autorizzato ad introitare - per la restituzione al Sig. Castellano Pasquale nato a Bitonto il 14/3/1933 - della piena titolarità dell'area della superficie di 1553 mq individuata catastalmente al fg. n° 50 p.lle 740 - 760 - 2111 - 2113 e dell'immobile a rustico ivi insistente - la somma di Euro 118.980,30 dal Comune stesso depositata presso la Tesoreria Provinciale di Bari 1 Servizio Cassa DD.PP. in data 11/9/1992 (quietanza n° 1216 di maggior importo);

VISTA la deliberazione di G.C. n° 307 del 28/11/05;

VISTE le leggi 25/6/1865 n° 2359, 22/10/1971 n° 865, il T.U.E.L. 18/8/2001 n° 267, la L.R. 11/5/2001 n° 13;

DECRETA

1 = Rettificare come segue il punto 2) del dispositivo del Decreto Dirigenziale n° 523 del 23/12/2003:

“2. Il Comune di Bitonto è autorizzato ad introitare - per la restituzione al Sig. Castellano Pasquale nato a Bitonto il 14/3/1933 della piena titolarità dell'area della superficie di 1553 mq individuata catastalmente al fg. n° 50 p.lle 740 - 760 - 2111 - 2113 e dell'immobile a rustico ivi insistente - la somma di E 118.980,30 dal Comune stesso depositata presso la Tesoreria Provinciale di Bari 1 Servizio Cassa DD.PP. in data 11/9/1992 (quietanza n° 1216 di maggior importo)”

così come e per quanto esposto in narrativa;

2 = Rettificare in termini la narrativa del Decreto Dirigenziale n° 523 del 23/12/2003;

- 3 = il Comune provvederà:
- alla registrazione del presente decreto nei termini di legge;
 - alla sua inserzione sul B.U.R. Puglia.

Bitonto, li 2 dicembre 2005

Il Dirigente
Settore Servizi Tecnici
Ing. Capo Uff. Tec. Com.le
Beniamino Spera

COMUNE DI GRAVINA IN PUGLIA (Bari)
DELIBERA C.C. 22 luglio 2005, n. 13

Approvazione Piano Lottizzazione zona B2.

IL CONSIGLIO COMUNALE

Omissis

DELIBERA

Approvare in via definitiva ai sensi della L.R. 56/80, il Piano di Lottizzazione dell'area riportata in catasto al Foglio di mappa n. 85 particelle (parte) nn. 82, 471, 76, 472, 473 della superficie complessiva di mq. 8.800, ricadente in Zona B2-Residenziali Esistenti di Completamento - del vigente P.R.G., (omissis).

COMUNE DI LECCE
DECRETO 28 novembre 2005, n. 631

Esproprio.

**IL DIRIGENTE
RESPONSABILE DEL C.D.R.**

PREMESSO CHE:

Con propria delibera n° 916 del 16.05.94 la

Giunta Comunale decideva di predisporre una proposta progettuale ai fini dell'accesso ai finanziamenti previsti per il Programma Triennale 1994-1996 per la tutela dell'ambiente, predisponendo apposita scheda progettuale per un costo totale di realizzazione dell'intervento pari a lire 2.580.000.000;

Con Deliberazione del Commissario straordinario n° 814 del 07.05.98 veniva approvato il Progetto Esecutivo dell'opera in oggetto e si dava incarico all'U.T.C. di disporre l'occupazione d'urgenza e di dare corso alla procedura di esproprio;

Con deliberazione n° 538 del 07.06.1999 predisposta dall'ufficio ambiente, si è provveduto alla riapprovazione degli atti e alla fissazione dei nuovi termini come stabilito dalle vigenti leggi in materia;

Con Decreto di occupazione d'urgenza n° 211 del 07.07.1999 il Sindaco decretava tra l'altro l'occupazione degli immobili occorrenti per la realizzazione dell'opera pubblica e rifissava i termini per la conclusione della procedura espropriativa;

Con notifiche inviate ai proprietari recanti n° prot. 334-3116 prima e n° prot. 43101 poi, si fissavano le operazioni di rilievo rispettivamente nei giorni 06.09.99 e 13.10.99;

Con i verbali di consistenza ed immissione in possesso redatti in seguito alle suddette operazioni di rilievo, si provvedeva ad immettersi in possesso tra le altre delle seguenti aree:

1. Ditta TURCO ANTONIO n. Surbo il 13.06.38
Foglio 31 particella 8 da espropriare per mq. 650 (intero)
Foglio 31 particella 48 da espropriare per mq. 5.120 (intero)
Foglio 31 particella 59 da espropriare per mq. 3.630 (intero)
2. Ditta BUTTAZZO PASQUALE n. Surbo il 05.08.85 (deceduto)
Foglio 31 particella 54 da espropriare per mq. 1.300 (intero)
3. Ditta QUARTA LUIGI n. Surbo il 05.01.52

- Foglio 31 particella 43 da espropriare per mq. 660 (intero)
4. Ditta MARTELLA PAOLINA n. Surbo il 26.03.30
Foglio 31 particella 6 da espropriare per mq. 650 (intero)
Foglio 31 particella 57 da espropriare per mq. 5.6 10 (intero)
5. Ditta SAVA SALVATORE n. Surbo il 01.01.25
Foglio 31 particella 5 da espropriare per mq. 110 (intero)
Foglio 31 particella 56 da espropriare per mq. 3.800 (intero)

Gli immobili occupati risultano essere situati in zona agricola e coltivati così come già specificato e riportato nei verbali di immissione in possesso citati in premessa; le indennità di espropriazione sono state stabilite pertanto nel rispetto delle tabelle della Commissione Provinciale per ali espropri e Valori Azicoli medi - Regione Agraria n° 22 con sede in Lecce presso l'Intendenza di Finanza, tenendo conto delle colture in atto al momento dell'immissione in possesso degli immobili;

Le ditte di cui sopra, o gli eredi aventi diritto, hanno provveduto alla presentazione di adeguata documentazione con la quale dichiaravano di essere disposti all'accettazione bonaria della indennità dell'espropriazione calcolata in base alle tabelle sopra citate, nonché di essere, nel caso delle Ditte Turco Antonio, Sava Salvatore e Martella Paolina, coltivatori diretti dei fondi in questione. Si è pertanto proceduto al pagamento delle indennità dovute comprendendo le maggiorazioni previste per legge, corrispondendo pertanto per ogni ditta ali importi così come di seguito specificati:

1. Ditta TURCO ANTONIO n. Surbo il 13.06.38
Foglio 31 particella 8 da espropriare per mq. 650 (intero)
Foglio 31 particella 48 da espropriare per mq. 5.120 (intero)
Foglio 31 particella 59 da espropriare per mq. 3.6230 (intero)
Indennità di espropriazione **Euro 37.224,00**

2. Ditta BUTTAZZO PASQUALE nato a Surbo il 05.08.85 (deceduto)
Foglio 31 p.lla 54 da espropriare per mq. li 00 (intero)
Indennità di espropriazione **Euro 1.539,97**
3. Ditta QUARTA LUIGI nato a Surbo il 05.01.52
Foglio 31 p.lla 43 da espropriare per mq. 660 (intero)
Indennità di esproprio **Euro 722,80**
4. Ditta MARTELLA PAOLINA n. Surbo il 26.03.30
Foglio 31 particella 6 da espropriare per mq. 650 (intero)
Foglio 31 particella 57 da espropriare per mq. 5.610 (intero)
Indennità di esproprio **Euro 27.043,20**
5. Ditta SAVA SALVATORE n. Surbo il 01.01.25
Foglio 31 particella 5 da espropriare per mq. 110 (intero)
Foglio 31 particella 56 da espropriare per mq. 3.800 (intero)
Indennità di esproprio **Euro 16.891,20**

Tanto premesso:

Considerato che risulta necessario procedere all'acquisizione definitiva delle aree oggetto di esproprio innanzi dette;

DECRETA

- 1) Acquisire definitivamente le aree appresso indicate in favore del Comune di Lecce, necessarie per la realizzazione dell'opera pubblica in oggetto indicata:
- Ditta TURCO ANTONIO n. Surbo il 13.06.38
Foglio 3 1 particella 8 da espropriare per mq. 650 (intero)
Foglio 31 particella 48 da espropriare per mq. 5.120 (intero)
Foglio 31 particella 59 da espropriare per mq. 3.630 (intero)
Indennità di espropriazione **Euro 37.224,00**

- Ditta BUTTAZZO PASQUALE nato a Surbo il 05.08.85 (deceduto)
Foglio 21 p.lla 54 da espropriare per mq. 1300 (intero)
Indennità di espropriazione **Euro 1.539,97**
 - Ditta QUARTA LUIGI nato a Surbo il 05.01.52
Foglio 31 p.lla 43 da espropriare per mq. 660 (intero)
Indennità di espropriazione **Euro 722,80**
 - Ditta MARTELLA PAOLINA n. Surbo il 26.03.30
Foglio 31 particella 6 da espropriare per mq. 650 (intero)
Foglio 31 particella 5 7 da espropriare per mq. 5.610 (intero)
Indennità di esproprio **Euro 27.043,20**
 - Ditta SAVA SALVATORE n. Surbo il 01.01.25
Foglio 31 particella 5 da espropriare per mq. 110 (intero)
Foglio 31 particella 56 da espropriare per mq. 3.800 (intero)
Indennità di esproprio **Euro 16.891,20**
- 2) Avverso il presente decreto è consentito il ricorso innanzi al Tribunale Amministrativo Regionale;
- 3) Il presente decreto dovrà essere affisso all'Albo Pretorio del Comune di Lecce e notificato alla ditta espropriata nei modi usati per gli atti processuali civili. Lo stesso atto dovrà essere trascritto, registrato e inoltrato all'U.T.E. per la voltura catastale.

Il Dirigente
Arch. Fernando Bonocuore

COMUNE DI LEPORANO (Lecce)
DECRETO 21 novembre 2005, n. 57

Esproprio.

**IL RESPONSABILE
DEL SERVIZIO LL.PP. E PATRIMONIO**

Omissis

DECRETA

1 - sono acquisite al patrimonio indisponibile del Comune di Leporano le aree di terreno comprese nel Parco Archeologico di Saturo e nelle Aree Contigue al Parco, di proprietà intestata alle seguenti ditte:

Ditta "A"

(eredi di "PEPE Giuseppina")

proprietari:

- BILECI Cinzia (1/10) nata a Taranto 28.04.1992
res. Taranto p.le Dante 28/C.
- BILECI Elisabetta (2/10) nata a Taranto 07.02.1950
res. Taranto via Pisanelli 35.
- BILECI Loredana (2/10) nata Taranto 17.01.1959
res. Taranto via F. Crispi 90.
- BILECI Maria Rosaria (2/10) nata Taranto 16.02.1949
res. Tav. Scoglio d. Tonno 70/7.
- BILECI Massimiliano (2/10) nato Taranto 10.03.1963
res. Roma v. B. Cerretti 7 sc. B.
- BILECI Tiziana Maria (1/10) n. Grottaglie (Ta) 29.07.83
res. Taranto p.le Dante 28/C.

dati catastali:

- fg. mappa 14, part.lla 13, sup. ha. 0,3846, coltura "sem. 3".

Ditta "B"

proprietaria:

- GROTTOLA Maria Elisabetta nata a Taranto 16.02.1927 res. Ta. Lungomare V. Emanuele 15.

dati catastali:

- fg. mappa 14, part.lle 268-270-424-425, sup. ha.0,7490, coltura "seminativo di 3ª classe".

Ditta "C"*(eredi di "GROTTOLA C. Giovanni")**proprietari:*

- GROTTOLA Alessandro (2/9) nato Taranto 28.04.1974
res. Taranto via Sardegna 2.
- GROTTOLA Emidio (2/9) nato Taranto 17.04.1973
res. Milano via Palizzi 3.
- GROTTOLA Pierpaolo (2/9) nato Taranto 01.03.1980
res. Taranto via Sardegna 2
- LANZO Rosa Maria (3/9) nata Fragagnano (Ta) 08.06.1940
res. Taranto via Sardegna 2.

dati catastali:

- fg. mappa 14/all. "Z", part.lle 6 - 1153 - 1154 - 1156 - 1143, sup. ha 0,3740, coltura "incolto".

Ditta "D"*proprietario:*

- GARGANO Ciro nato a Pulsano (Ta) 15.05.1932
res. Pulsano via Roma 22

dati catastali:

- fg. mappa 14/all. "Z", part.lle 1207 - 1151 - 1152 - 1155, sup. ha. 0,2349, coltura "pascolo/e.u."

come precisamente individuate all'art. 4 della relazione del responsabile del procedimento datata 31.10.2005 allegata al presente decreto, ove sono anche riportati i prospetti di calcolo dei rispettivi risarcimenti;

- 2 - il pagamento dei risarcimenti di Euro 8.680,61 in favore della ditta "eredi PEPE Giuseppina" e di Euro 8.967,40 in favore della ditta "GROTTOLA Maria Elisabetta sono già compresi nel costituito maggiore deposito presso la Cassa Depositi e Prestiti, che ha rilasciato quietanza n° 104 del 21.06.02 e polizza n° 0040262 del 26.08.02, giusta Determina Ufficio Tecnico Comunale n° 82 del 18.12.01;

- 3 - il pagamento dei risarcimenti di Euro 7.913,24 in favore della ditta "eredi GROTTOLA C. Giovanni" e di Euro 13.512,32 in favore della ditta "GARGANO Ciro" è disposto con Determina Settore LL.PP. e Patrimonio n° 67 del 08.11.05 di deposito da costituire presso la Cassa Depositi e Prestiti che comprende anche l'impegno di spesa per gli adempimenti di cui al successivo punto 4;

- 4 - manda al locale ufficio contratti-affari generali per la notifica ai proprietari nelle forme degli atti processuali civili, per la registrazione, la trascrizione in Conservatoria e per la pubblicazione come estratto sul B.U.R.

Il Responsabile del Proc.to
Geom. Raffaele Trinchera

Il Responsabile del Servizio
Ing. Roberto Ariani

COMUNE DI SCORRANO (Lecce)
DELIBERE C.C. 22 novembre 2005, n. 23 e 28

Approvazione Variante Piano di Fabbricazione e Regolamento Edilizio.

IL CONSIGLIO COMUNALE

Omissis

DELIBERA

- Di approvare in via definitiva, ai sensi dell'art. 5 del D.P.R. 447/98, modificato dal D.P.R. 440/2000, il progetto di costruzione di una struttura turistico-alberghiera da realizzarsi sul lotto di terreno sito in Scorrano, in variante allo strumento urbanistico per adeguarlo alla destinazione compatibile con l'intervento proposto;
- Di approvare la variante allo strumento urbanistico per adeguarlo, limitatamente alla zona oggetto dell'intervento proposto nel suo insieme, alla destinazione compatibile con l'intervento stesso, sulla base degli elaborati tecnici presentati e depositati agli atti.

IL CONSIGLIO COMUNALE*Omissis***DELIBERA**

- Di adottare la variante parziale dell'art. 83 del Regolamento Edilizio e Norme Urbanistiche, della "ZONA D1 - MISTA INDUSTRIALE E ARTIGIANALE" del vigente P. di F. Comunale costituita dai seguenti elaborati:
- Norma in variante - Art. 83 Zona D1 - zona mista industriale ed artigianale
 - Legenda;
 - Tavola zonizzazione del P. di F.
 - Tavola stralcio della zona industriale ed artigianale del P. di F.;

FERROVIE DEL GARGANO (Bari)
Regione Puglia Settore LL.PP. Determinazione n. 255/05

Esproprio.

Le Ferrovie del Gargano S.r.l., con sede in Bari alla via Zuppetta n. 7/d, avvertono che con Provvedimento n. 255 del 13/03/2005, il Dirigente del Settore Lavori Pubblici Regione Puglia - Difesa del suolo - Risorse naturali ha determinato quanto segue: - omissis - "ART. 1 E' pronunciata, in favore della Regione Puglia - Demanio regionale, ramo Ferrovie in Concessione l'espropriazione degli immobili delle ditte non concordatarie siti nei comuni di Sannicandro Garganico e Cagnano Varano, individuati nell'elenco allegato al presente provvedimento per farne parte integrante e sostanziale, occorsi per l'esecuzione dei lavori di correzione del tracciato della tratta Sannicandro Garganico e Cagnano Varano della linea concessa S. Severo-Peschici; ART. 2 Ai sensi e per gli effetti del combinato disposto di cui all'art. 13 della legge 22.10.1971 n. 865 e s.m. ed all'art. 24 - 1° comma della L.R. n. 3/05 il presente provvedimento sarà notificato alle ditte interessate,

nelle forme degli atti processuali civili, nonché pubblicato per estratto, sul Bollettino ufficiale della Regione Puglia, a cura e spese della società concessionaria "Ferrovie del Gargano a r.l."; ART. 3 La predetta Società concessionaria "Ferrovie del Gargano a r.l." provvederà altresì, a sua cura e spese, ad eseguire, nei termini di urgenza, le relative trascrizioni presso la competente Conservatoria dei Registri immobiliari, nonché tutte le operazioni concernenti la voltura nei registri catastali. - omissis - Il Dirigente di settore, Ing. Armando Serra. Bari lì, 23/03/2005.

Seguono attestazione di regolarità amministrativa e pubblicazione all'albo del settore LL.PP., dal 23/03/2005 per 5 giorni consecutivi. Il Dirigente Amm.vo Dott. Francesco Sannicandro. Il presente provvedimento resterà integralmente esposto per il tempo previsto all'albo del Comune di Sannicandro Garganico (FG) e di Cagnano Varano (FG). Ferrovie del Gargano s.r.l. Il Direttore Generale dott. Vincenzo Scarcia.

FERROVIE DEL GARGANO (Bari)
Regione Puglia Settore LL.PP. Determinazione n. 256/05

Esproprio.

Le Ferrovie del Gargano S.r.l., con sede in Bari alla via Zuppetta n. 7/d avvertono che con Provvedimento n. 2156 del 23/03/2005, il Dirigente del Settore Lavori Pubblici Regione Puglia - Difesa del Suolo - Risorse naturali, ha determinato quanto segue: - omissis - "ART. 1 E' pronunciata, in favore della Regione Puglia - Demanio regionale, ramo Ferrovie in Concessione, l'espropriazione degli immobili delle ditte concordatarie siti nei comuni di Sannicandro Garganico e Cagnano Varano, individuati nell'elenco allegato al presente provvedimento per farne parte integrante e sostanziale, occorsi per l'esecuzione dei lavori di correzione del tracciato della tratta Sannicandro Garganico e Cagnano Varano della linea concessa S. Severo-Peschici; ART. 2. Ai sensi e per gli effetti

dekl combinato disposto di cui all'art. 13 della legge 22.10.1971 n. 865 e s.m. ed all'art. 24 - 1° comma della L.R. n. 3/05, il presente provvedimento sarà notificato alle ditte interessate, nelle forme degli atti processuali civili, nonché pubblicato per estratto sul Bollettino ufficiale della Regione Puglia, a cura e spese della società concessionaria "Ferrovie del Gargano a.r.l."; ART. 3 La predetta Società concessionaria: "Ferrovie del Gargano a.r.l." Provvederà altresì, a sua cura e spese, ad eseguire, nei termini di urgenza, le relative trascrizioni presso la competente Conservatoria dei Registri immobiliari, nonché tutte le operazioni concernenti la voltura nei registri catastali. - omissis - il Dirigente del settore Ing. Armando Serra. Bari, li 23/03/2005. -

Seguono attestazione di regolarità amministrativa e pubblicazione all'albo del settore LL.PP., dal 23/03/2005 per 5 giorni consecutivi. Il Dirigente Amm.vo Dott. Francesco Sannicandro. Il presente provvedimento resterà integralmente esposto per il tempo previsto all'albo del Comune di Sannicandro Garganico (FG) e Cagnano Varano (FG). Ferrovie del Gargano s.r.l. Il Direttore Generale dott. Vincenzo Scarcia.

Appalti - Bandi, Concorsi e Avvisi

Appalti - Bandi

REGIONE PUGLIA ASSESSORATO AA.GG.
BARI

Bando di gara appalto fornitura attrezzature informatiche settore ICA.

**SEZIONE I:
AMMINISTRAZIONE AGGIUDICATRICE**

I.1) DENOMINAZIONE E INDIRIZZO UFFICIALE DELL'AMMINISTRAZIONE AGGIUDICATRICE

Denominazione: Regione Puglia - Ass.to Trasparenza e Cittadinanza Attiva

Servizio Responsabile: Settore Contratti Appalti
Indirizzo: Viale Caduti di tutte le Guerre 15 -
70126 Bari (Italy)

Tel.: +39 080 5404224 - telefax: +39 080
5403473167

I.2) INDIRIZZO PRESSO IL QUALE POSSIBILE OTTENERE ULTERIORI INFORMAZIONI - Come al punto I.1

I.3) INDIRIZZO PRESSO IL QUALE POSSIBILE OTTENERE LA DOCUMENTAZIONE
Come al punto I.1

I.4) INDIRIZZO AL QUALE INVIARE LE OFFERTE/LE DOMANDE DI PARTECIPAZIONE
Come al punto I.1

I.5) TIPO DI AMMINISTRAZIONE AGGIUDICATRICE - LIVELLO CENTRALE

**SEZIONE II:
OGGETTO DELL'APPALTO**

II.1) DESCRIZIONE/OGGETTO DELL'APPALTO: PUBBLICO INCANTO PER VAFFIDAMENTO DI ATTREZZATURE INFORMATICHE AL SETTORE ICA ED ALIMENTAZIONE DELL'ASSESSORATO ALLE RISORSE AGROALIMENTARI

II.1.2) Tipo di appalto di forniture - Acquisto

II.1.3) Descrizione/oggetto dell'appalto
Come da Disciplinare

Luogo di esecuzione dei lavori, di consegna delle forniture o di prestazione dei servizi

Settore ICA ed Alimentazione dell'Assessorato alle risorse Agroalimentari

II.2) QUANTITATIVO O ENTITA' DELL'APPALTO

II.2.1) Quantitativo o entità totale - 185.000 euro, IVA inclusa

II.3) DURATA DELL'APPALTO O TERMINE DI ESECUZIONE

Trenta giorni dall'ordinazione

SEZIONE III:**III.1) CONDIZIONI RELATIVE ALL'APPALTO**

III.1.1) Cauzioni e garanzie richieste - Cauzione pari a 7.700,00 euro per la durata di 180 giorni dalla data di scadenza per la presentazione delle offerte secondo clausole indicate dal Disciplinare di gara

III.2) CONDIZIONI DI PARTECIPAZIONE - VEDI DISCIPLINARE DI GARA**SEZIONE IV:
PROCEDURE**

TIPO DI PROCEDURA. - APERTA

IV.2) CRITERI DI AGGIUDICAZIONE - PREZZO PIU' BASSO AI SENSI DELL'ART. 73 LETT. C DEL R.D. N. 827724**IV.3) INFORMAZIONI DI CARATTERE AMMINISTRATIVO**

IV.3.1) Scadenza fissata per la ricezione delle offerte o delle domande di partecipazione (a seconda del tipo di procedura, aperta oppure ristretta o negoziata)

Ora (se pertinente) 12.00 del 16/01/2006

IV.3.2) Lingua/e utilizzabile/i nelle offerte o nelle domande di partecipazione - ITALIANO

**SEZIONE VI:
ALTRE INFORMAZIONI**

VI.5) DATA DI SPEDIZIONE DEL PRESENTE BANDO 6/12/2005.

Il Dirigente di Settore
Domenico Console

REGIONE PUGLIA ASSESSORATO AA.GG.
BARI

Bando di gara appalto fornitura attrezzature informatiche settore Agricoltura.**SEZIONE I:
AMMINISTRAZIONE
AGGIUDICATRICE****I.1) DENOMINAZIONE E INDIRIZZO UFFICIALE DELL'AMMINISTRAZIONE AGGIUDICATRICE**

Denominazione: Regione Puglia - Ass.to Trasparenza e Cittadinanza Attiva - Settore Affari Generali

Indirizzo: Viale Caduti di tutte le Guerre 15 - 70126 Bari (Italia)

Tel: +39 080 5404080/4224 - telefax: +39 080 5403473

Indirizzo internet (URL): www.regione.puglia.it

I.2) INDIRIZZO PRESSO IL QUALE E' POSSIBILE OTTENERE ULTERIORI INFORMAZIONI

Come al punto I.1

I.3) INDIRIZZO PRESSO IL QUALE E' POSSIBILE OTTENERE LA DOCUMENTAZIONE

Come al punto I.1

I.4) INDIRIZZO AL QUALE INVIARE LE OFFERTE/LE DOMANDE DI PARTECIPAZIONE

Come al punto I.1

I.5) TIPO DI AMMINISTRAZIONE AGGIUDICATRICE LIVELLO CENTRALE**SEZIONE II:
OGGETTO DELL'APPALTO**

II.1) DESCRIZIONE/OGGETTO DELL'APPALTO: PUBBLICO INCANTO PER L'AFFIDAMENTO DI ATTREZZATURE INFORMATICHE NECESSARIE AGLI UFFICI CENTRALI E PERIFERICI DEL SETTORE AGRICOLTURA

II.1.2) Tipo di appalto di forniture - Acquisto

II.1.3) Denominazione conferita all'appalto dall'amministrazione aggiudicatrice

Pubblico incanto per la fornitura di apparecchiature informatiche per il Settore Agricoltura

II.1.4) Descrizione/oggetto dell'appalto
Come da Disciplinare di gara

II.1.5) Luogo di esecuzione dei lavori, di consegna delle forniture o di prestazione dei servizi
Regione Puglia - Uffici centrali e periferici del Settore Agricoltura

II.2) QUANTITATIVO O ENTITA' DELL'APPALTO

II.2.1) Quantitativo o entità totale non superiore a Euro 124.000,00, IVA inclusa

II.3) Durata dell'appalto o termine di esecuzione: trenta giorni dall'ordinazione

**SEZIONE III:
INFORMAZIONI
DI CARATTERE GIURIDICO,
ECONOMICO, FINANZIARIO E TECNICO**

III.1) CONDIZIONI RELATIVE ALL'APPALTO

III.1.1) Cauzioni e garanzie richieste - Euro 5.160,00 per la durata di 180 giorni dalla data di scadenza per la presentazione delle offerte secondo clausole indicate dal Disciplinare di gara.

III.2) CONDIZIONI DI PARTECIPAZIONE

III.2.1) Indicazioni riguardanti la situazione propria dell'imprenditore/fornitore previste dal Disciplinare di gara

**SEZIONE IV:
PROCEDURE**

IV.1) TIPO DI PROCEDURA APERTA

IV.2) CRITERI DI AGGIUDICAZIONE
PREZZO PIO BASSO AI SENSI DELL'ART. 73 LETT. C) DEL R.D. N° 827/24

IV.3) INFORMAZIONI DI CARATTERE AMMINISTRATIVO

IV.3.1) Scadenza fissata per la ricezione delle offerte o delle domande di partecipazione (a seconda del tipo di procedura, aperta oppure ristretta o negoziata)

16/01/2006 (gg/mm/aaaa) ____ giorni (dalla data di spedizione dell'avviso)

Ore 12,00 (se pertinente)

IV.3.2) Linguale utilizzabile/i nelle offerte o nelle domande di partecipazione IT

**SEZIONE V:
ALTRE INFORMAZIONI
COMPLEMENTARI:
COME DA DISCIPLINARE DI GARA**

V.1) DATA DI SPEDIZIONE DEL PRESENTE BANDO 6/12/2005 (gg/mm/aaaa).

Il Dirigente del Settore
Domenico Console

AMMINISTRAZIONE PROVINCIALE DI BRINDISI

Avviso di aggiudicazione lavori di manutenzione straordinaria delle rete stradale nord ovest.

“LAVORI DI MANUTENZIONE STRAORDINARIA DELLA RETE STRADALE NORD OVEST DELLA PROVINCIA DI BRINDISI, MEDIANTE. RIFACIMENTO DELLA PAVIMENTAZIONE BITUMINOSA E, DOVE NECESSARIO, BONIFICA DEL SOTTOFONDO STRADALE - dell'importo di Euro 490.000,00, di cui Euro 8.000,00 per oneri di sicurezza non soggetti a ribasso d'asta.

Ditte partecipanti n. 74 ammesse n. 73

Impresa aggiudicataria: GE.ST.IM. SRL, corrente in ANDRIA (BA), con il ribasso offerto del 29,706%, come da verbali di gara depositati presso l'Ufficio Contratti, ove sono consultabili.

Il presente avviso vale anche ai fini della notifica alle ditte partecipanti e non risultate aggiudicatrici, giusta Circolare del Ministero Infrastrutture e Trasporti del 10/03/03, n. B1/2107.

Il Dirigente Servizio Pianificazione
Territoriale, Viabilità, Mobilità e Trasporti:
Dott. Ing. Vito Ingletti

AMMINISTRAZIONE PROVINCIALE DI BRINDISI

Avviso di gara per licitazione privata semplificata per il triennio 2006/2008.

SI RENDE NOTO

che con deliberazione di Giunta Provinciale n. 333 del 14/10/05, è stato adottato lo schema di Programma Triennale dei lavori pubblici per il triennio 2006/2008 e l'Elenco Annuale 2006 (art. 14 co. 11 L. 109/94 e smi e D.M. 09/06/05).

Per l'effetto, ai sensi dell'art. 77, co. 6 del D.P.R. 554/99 e, dell'art. 17/ter, co. 2 della L.R. 13/01 e, successiva L.R. 16/04, si riporta l'elenco dei lavori che questa stazione appaltante intende affidare nell'anno 2006 con la procedura della licitazione privata semplificata:

- 1 Fornitura e posa in opera di guard-rail;
- 2 Istituzione del diritto di precedenza sulle strade provinciali;
- 3 Adeguamento della segnaletica verticale ed orizzontale;
- 4 Manutenzione dell'intradosso degli impalcati dei ponti mediante trattamento dei ferri, consolidamento ed utilizzo di calcestruzzi speciali;
- 5 Realizzazione e consolidamento di muri di sostegno e/o a secco sulle strade provinciali;
- 6 Realizzazione di banchine e cunette in CLS;
- 7 Interventi di miglioramento idraulico;
- 8 Realizzazione di segnaletica luminosa sperimentale sulle strade provinciali;
- 9 Manutenzione ordinaria dell'impianto di illuminazione del tipo fotovoltaico;
- 10 Realizzazione di pubblica illuminazione nei punti critici della viabilità provinciale;
- 11 Realizzazione di un ronda in corrisp. della intersez. con la SP 16 "Fasano-Cisternino" e la SP 91 "Circonvall. di Cisternino";
- 12 Realizzazione di un ronda in corrisp. della intersez. con la SP 35 "S. Vito N. nni - Specchiolla" e la SP 32 "Carovigno-Serranova";
- 13 Realizzazione di un ronda in corrisp. della intersez. della SP 79 "Brindisi-Tuturano" con la SP 43 ex SS 16 Palmarini - SS 7;
- 14 Rettifica di una curva pericolosa sulla SP 68 "Torre S. Susanna - S. Pancrazio Sal.";
- 15 Realizzazione di un ronda in corrisp. della intersez. tra la SP 57 "Oria-Manduriaz e la SP 51;
- 16 Realizzazione di un ronda in corrisp. della intersez. tra la SP 2bis e l'abitato di San Donaci;
- 17 Realizzazione di un ronda in corrisp. della intersez. tra la SP 86 "S. Pietro V. - S. Gennaro" e la SP 87 litoranea salentina;
- 18 Realizzazione di un ronda in corrisp. dell'intersez. tra la SP46 e la SS 7 uscita Latiano;
- 19 Realizzazione di un ronda tra la ex SS 581 e la SP 48;
- 20 Realizzazione di una strada di collegamento tra la SP 74 "Mesagne - S. Pancrazio" e le SS.PP. 68, 66 e la SS 7/ter per il colleg. con le marine fascia jonica-salentina - II lotto;
- 21 Circonvallazione Comune di Cisternino - Completamento;
- 22 Circonvallazione di Mesagne - completamento III lotto;
- 23 Realizzazione svincolo sulla ex SS 581 in corrisp. dell'Osp. "S. Raffaele" di Ceglie Messapica;
- 24 Allargamento SP 22 "Ostuni - Ceglie M.ca";
- 25 Realizzazione di un ronda sulla ex SS 16 all'uscita di Pezze di Greco;
- 26 Sistemazione SP "Savellettri - Torre Canne";
- 27 Intervento su svincolo ex SS 16 in corrisp. della SC che porta al Parco di Agnano;
- 28 Realizzazione di un ronda in corrisp. della intersez. della ex SS 581 "Ceglie M.ca - S. Michele Sal." con la SP 28;

- 29 Realizzazione di un rondò in corrisp. della intersez. della SP 56 con la circonvallazione di Oria;
- 30 Fornitura e posa in opera di barriere stradali guard-rail nei punti critici e sostituzione di quelle fatiscenti;
- 31 Fornitura e posa in opera di segnaletica sperimentale in corrisp. dei punti neri per la circolazione;
- 32 Rifacimento e risagoma del piano viabile nei punti critici della rete stradale provinciale;
- 33 Realizzazione di un rondò in corrispond. della Z.I. di Ostuni;
- 34 Realizzazione di un rondò in corrisp. della intersez. della ex SS 16 "Brindisi - S. Vito dei N. nni" con la SP 37;
- 35 Realizzazione di un rondò tra la SP 85 "Torchiarolo-Lendinuso" e la SP 87 litoranea salentina;
- 36 Rettifica di curve pericolose sulla SP 17 "Ostuni-Cisternino" nel tratto Cisternino-Casalini;
- 37 Rettifica di una curva pericolosa sulla SP 61 "Erchie - San Cosimo";
- 38 Realizzazione di un rondò sulla SP 69 direttrice Erchie - Torre S.S. - Mesagne all'intersez. con la SP 51.

In merito, si fa presente che, in sede di progettazione esecutiva, alcuni dei suddetti interventi potrebbero essere accorpati per: unicità di finanziamento, omogeneità di caratteristiche o per contestualità di esecuzione lavori sulle stesse strade e/o tratti stradali provinciali, e che, qualora gli importi dei relativi lavori posti a B.A. non dovessero più essere contenuti nei limiti stabiliti dal già menzionato art. 17/ter, co.1 della L.R. 13/01 e successiva L.R. 16/04 (importo inferiore ad un milione di euro, IVA esclusa), per i relativi interventi si procederà all'affidamento mediante pubblico incanto.

Le categorie delle lavorazioni ex art. 3 DPR 34/00, per le quali le imprese possono iscriversi per l'istituto in parola, nei limiti delle rispettive classifiche possedute, da indicare tassativamente nella domanda d'iscrizione, sono le seguenti: OG3 - OG10 - OS9 - OS10 - OS12.

Pertanto, le imprese interessate alla partecipazione a gare d'appalto mediante il sistema della licitazione privata semplificata, dovranno produrre entro trenta (30) gg. dalla data del presente avviso, apposita istanza, redatta esclusivamente secondo i modelli allegati al presente avviso per eventuali appalti di lavori sino a Euro 150.000,00 e, per eventuali appalti di lavori superiori a Euro 150.000,00 ed inferiori a Euro 1.000.000,00, da inviarsi a mezzo raccomandata a.r., al Servizio Pianificazione Territoriale, Viabilità, Mobilità e Trasporti, P.zza Santa Teresa 2, 72100 Brindisi.

Si fa presente, altresì, che le imprese interessate potranno presentare una sola domanda, in forma singola o partecipante e che in caso contrario, si provvederà all'esclusione automatica delle richieste pervenute.

Si segnala, inoltre, che per essere inseriti negli appositi elenchi (appalti di lavori sino a Euro 150.000,00 e, appalti di lavori superiori a Euro 150.000,00 ed inferiori a Euro 1.000.000,00), dovranno essere prodotte entrambe le istanze.

Da ultimo, si fa presente che alla formazione degli elenchi di cui trattasi, si provvederà mediante sorteggio pubblico, la cui data sarà resa nota successivamente con apposito avviso, secondo le modalità e prescrizioni dettate dall'art. 23 della L. 109/94, dall'art. 77 del DPR 554/99 e dall'art. 17/ter della L.R. 13/01 e successiva L.R. 16/2004 che, le istanze pervenute dopo il termine fissato dal presente avviso, saranno inserite in elenco, a seguito di positivo riscontro delle prescrizioni richieste e, secondo l'ordine di presentazione e acquisizione agli atti di questa Provincia.

Il presente Avviso, come da vigente normativa, è pubblicato sul BUR Puglia, sul sito internet regionale, all'Albo Pretorio di questo Ente e sul relativo sito internet (www.provincia.brindisi.it).

Per eventuali informazioni e/o chiarimenti, i soggetti interessati potranno rivolgersi alla sig.ra Maria Grazia Saponaro, tel. 0831.565282 del Servizio Pianificazione Territoriale, Viabilità, Mobilità e Trasporti.

Il Dirigente
Dott. Ing. Vito Ingletti

AMMINISTRAZIONE PROVINCIALE DI BRINDISI

Avviso di aggiudicazione lavori di manutenzione sede I.P.S.I.A e I.P.S.S.S. in Ceglie Messapica.

Appalto dei lavori relativi al Completamento dei lavori di adeguamento alle norme di sicurezza, prevenzione incendi e superamento barriere architettoniche degli edifici sede dell'I.F.S.I.A. e dell'I.P.S.S.S. "Cataldo Agostinelli" nel comune di Ceglie Messapica (Br), dell'importo a base d'asta di Euro 261.118,51 oltre ad Euro 3.916,78 per l'attuazione degli oneri di sicurezza non soggetti a ribasso, affidati a mezzo licitazione privata semplificata, ex art 23 c. 1-bis, della legge 109/94, dell'art. 77 del D.P.R. 554/99 e dell'art. 17 ter della L.R. 13/2001 testo vigente, con le modalità di cui all'art. 21, comma 1 - lett. a) della stessa legge 109/94, e cioè con il criterio del prezzo più basso, inferiore a quello posto a base di gara, al netto degli oneri per l'attuazione dei piani di sicurezza, determinato mediante offerta a prezzi imitati ai sensi dell'art. 5 della legge 2 febbraio 1973, n. 14, per quanto compatibile e, in applicazione del successivo comma 1 bis del predetto art. 21 della legge 109/94, con esclusione delle offerte anomale.

Ditte che hanno inviato l'offerta n. 07.

Ditte ammesse n. 05.

Ditta aggiudicataria: SO.TER.MEC. s.r.l. corrente in Trepuzzi (Le), che ha offerto il ribasso percentuale del 22,999%, corrispondente al prezzo di Euro 201.062,72, come risulta dai Verbali di aggiudicazione depositati presso l'Ufficio Gare e Contratti, ove sono consultabili.

Il Dirigente Servizio Tecnico
Dott. Ing. Pasquale Fischetto

A.U.S.L. FG/2 CERIGNOLA (Foggia)

Bando di gara per l'affidamento del servizio di pulizia e sanificazione presso le strutture ospedaliere dell'A.U.S.L. FG/2. Revoca.

IL DIRETTORE GENERALE

RENDE NOTO

che, in esecuzione del provvedimento n. 293/DG del 29.11.2005 e per i motivi in esso contenuti, ha disposto la revoca della delibera n. 43/CS del 25.07.2005, così come modificata dalla delibera di rettifica n. 132/CS del 10.08.2005, di indizione pubblico incanto per l'affidamento del servizio di pulizia e sanificazione presso le strutture ospedaliere e territoriali dell'A.U.S.L. FG/2, di cui al bando di gara pubblicato sulla G.U.C.E. in data 26/07/05 e successivamente rettificato con avviso pubblicato sulla G.U.C.E. il 12/08/05.

In seguito, si procederà alla pubblicazione del bando relativo alle nuove procedure concorsuali.

Il Direttore Generale
Dott. Donato Troiano

COMUNE DI BARI

Bando di gara per lavori di manutenzione straordinaria strade interne.

STAZIONE APPALTANTE: Comune di Bari, Rip. Contratti ed Appalti, Via Garruba 51, 70122 BARI, Tel. 080.5775000/6 Fax 080.5213459.

- 1) OGGETTO: LAVORI DI MANUTENZIONE STRAORDINARIA DA ESEGUIRSI IN ALCUNE VIE DELLA CITTA' DI BARI E FRAZIONI - PROGETTO N. 4 CIRCOSCRIZIONI VIII-IX (LIBERTA' / MARCONI - SAN GIROLAMO / FESCA, SAN NICOLA / MURAT), in esecuzione della Determinazione Dirigenziale Rip. Lavori Pubblici n. 2004/160/01316 del 29.11.04.
- 2) IMPORTI:
 - a) IMPORTO TOTALE PROGETTO: Euro 900.000,00;
 - b) IMPORTO DEI LAVORI soggetto a ribasso: Euro 660.000,00;
 - c) ONERI DELLA SICUREZZA non soggetti a ribasso: Euro 16.500,00;

- d) **IMPORTO COMPLESSIVO DELL'APPALTO** (compresi oneri per la sicurezza): Euro 676.500,00 IVA esclusa.
- 3) **SISTEMA DI GARA E CRITERIO DI AGGIUDICAZIONE:** Pubblico Incanto ed aggiudicazione con corrispettivo a MISURA, ai sensi del combinato disposto degli articoli 19, comma 4, e 21, commi 1, lettera a) e 1/bis della legge 109/94 e s.m.i. con il criterio del massimo ribasso percentuale sull'importo dei lavori a base d'asta, determinato mediante offerta a prezzi unitari. Non sono ammesse offerte in aumento. Si procederà all'aggiudicazione anche qualora sia presentata una sola offerta valida, che sia ritenuta congrua e conveniente. In caso di offerte uguali, si procederà all'aggiudicazione mediante sorteggio, a norma dell'art. 77 co. 2 R.D. 23.5.24 n. 827.
- 4) **CLASSIFICAZIONE DEI LAVORI: CATEGORIA PREVALENTE:** individuata secondo l'elencazione di cui all'allegato A del D.P.R. n. 34/2000: OG3 - STRADE, AUTOSTRADE, PONTI, VIADOTTI, FERROVIE, LINEE TRANVIARIE, METROPOLITANE, FUNICOLARI, E PISTE AEROPORTUALI, E RELATIVE OPERE COMPLEMENTARI per l'importo di Euro 676.500,00 classifica III fino a Euro 1.032.914,00. NON VI SONO ALTRE CATEGORIE SCORPORABILI, GENERALI O SPECIALI, DIVERSE DALLA CATEGORIA PREVALENTE.
- 5) **ELEMENTI RELATIVI ALL'OPERA: LUOGO DI ESECUZIONE DEI LAVORI:** BARI. **TERMINE DI ESECUZIONE:** giorni 300 (trecento) naturali e consecutivi decorrenti dalla data di consegna dei lavori.
MODALITA' DI PAGAMENTO: I pagamenti in acconto, in corso d'opera, avverranno ogni qualvolta il credito dell'appaltatore raggiungerà la cifra di Euro 150.000,00, con le modalità di cui all'art. 6 del C.S.A.
FINANZIAMENTO DELL'OPERA: L'appalto è finanziato con MUTUO CASSA DD.PP., con fondi del Risparmio Postale, concesso in data 04/8/2005 posizione n. 4470089.
- VARIANTI:** Per le varianti in corso d'opera si fa riferimento all'art. 25 della L. 109/94 e s.m.i. ed all'art. 24 del Capitolato Speciale d'Appalto. Le caratteristiche generali, la natura ed entità delle prestazioni sono specificatamente indicate nel Capitolato Speciale d'Appalto.
- 6) **SUBAPPALTO:** E' ammesso il subappalto nelle forme di legge, giusta art. 15 C.S.A.
- 7) **TERMINE DI RICEZIONE DELLE OFFERTE:** Il plico contenente l'offerta e la documentazione per l'ammissione alla gara dovrà pervenire a questa Amministrazione inderogabilmente entro le ore 12,00 del 23.1.06. Oltre il termine predetto non sarà ritenuta valida alcun'altra offerta, anche se sostitutiva o aggiuntiva rispetto a quella precedente.
- 8) **DATA DI SVOLGIMENTO DELLA GARA:** in seduta pubblica il giorno 26.1.2006 alle ore 9.30 presso la sede della Ripartizione Contratti ed Appalti, con eventuale prosieguo nei giorni successivi presso la medesima sede.
- 9) **SOGGETTI AMMESSI ALLA GARA:** Sono ammessi a partecipare alla gara i soggetti di cui all'art. 10, comma 1, della L. 109/94 e successive modifiche ed integrazioni in possesso dei requisiti richiesti dal presente bando, costituiti da imprese singole, o riunite o consorziate, ai sensi degli artt. 93, 94, 95, 96, e 97 del D.P.R. n.554/99, ovvero da imprese che intendono riunirsi o consorziarsi ai sensi dell'art. 13, comma 5, della L. n. 109/94 e s. m. e i., nonché concorrenti con sede in altri Stati membri dell'Unione Europea alle condizioni di cui all'art. 3, comma 7, del D.P.R. n. 34/2000. I consorzi di cui all'art. 10 comma 1, lettere b) e c), sono tenuti ad indicare per quali consorziati il consorzio concorre e relativamente a quest'ultimi opera il divieto di partecipare alla gara in qualsiasi altra forma. E' fatto divieto ai concorrenti di partecipare alla gara in più di una Associazione temporanea o consorzio ovvero di partecipare anche in forma individuale, qualora partecipino alla stessa in associazione o in consorzio. E' vietata, altresì: - qualsiasi modificazione alla composizione delle associazioni temporanee e dei con-

sorzi di cui all'art. 10 co. 1 lettere d) ed e) della L. n. 109/94 e s.m.i., rispetto a quella risultante dall'impegno presentato in sede di offerta; la contemporanea partecipazione delle imprese che abbiano gli stessi amministratori ovvero delle imprese in cui la stessa persona abbia poteri di rappresentanza o di direzione tecnica, a pena di esclusione dalla partecipazione alla gara. Se l'impresa singola o le imprese che intendono riunirsi in associazione temporanea hanno i requisiti per partecipare all'appalto, possono associare, ai sensi dell'art. 95 co. 4 D.P.R. 554/99 altre imprese qualificate anche per categorie ed importi diversi da quelli richiesti nel presente bando, a condizione che i lavori eseguiti da queste ultime non superino il 20% dell'importo complessivo dei lavori.

10) REQUISITI DI PARTECIPAZIONE: da possedere a pena di esclusione:

a) Requisiti di carattere generale:

- 1) insussistenza delle condizioni di esclusione dalla partecipazione alle procedure di affidamento dei lavori pubblici di cui all'art. 75 del D.P.R. 554/99, così come sostituito dall'art. 2 del D.P.R. 412/2000, in capo ai soggetti espressamente richiamati dall'art. 17 del D.P.R. n. 34/2000;
- 2) insussistenza di pronuncia di sentenze di condanna con il beneficio della non menzione, relative a reati che precludono la partecipazione alle gare di appalto, in capo ai soggetti espressamente richiamati dall'art. 17 del D.P.R. n. 34/2000;
- 3) inesistenza - per le persone giuridiche diverse dalle ditte individuali - di irrogazione di sanzione interdittiva emessa ai sensi del D.Lgs. n. 231/2001, per reati contro la pubblica amministrazione o il patrimonio commessi nel proprio interesse o a proprio vantaggio;
- 4) insussistenza delle condizioni di cui all'art. 1/bis, co. 14, della L. 383/01, come modificato dalla Legge 22.11.2002, n. 266;
- 5) conformità alle norme che disciplinano il diritto al lavoro dei disabili (art. 17 L. 68/99);

6) non partecipazione alla gara in oggetto di altre imprese con le quali sussistono rapporti di controllo determinati in base ai criteri di cui all'art. 2359 del C.C., o situazioni soggettive, lesive della par condicio fra i concorrenti alla medesima gara, tali da inficiare la segretezza delle offerte (riconcucibilità al medesimo centro di interesse e/o decisionale, anche individuale o identità totale o parziale delle persone che, nelle imprese stesse, rivestono ruoli di legale rappresentanza);

7) *(solo per le Imprese stabilite in Italia)* insussistenza di cause ostantive previste dall'art.10 della L. 575/65, in capo ai soggetti tutti individuati dall'art. 17 D.P.R. 34/00;

8) iscrizione alla CCIAA della Provincia in cui il soggetto ha sede o ad analogo registro di altro Stato membro della U.E., per attività compatibile con l'oggetto dell'appalto; le Cooperative e i Consorzi di Cooperative, altresì, devono essere iscritti, rispettivamente, nell'apposito Registro Prefettizio e nello Schedario Generale della Cooperazione o nell'Albo Regionale delle Cooperative, ove istituito.

b) Requisiti di carattere speciale: possesso di attestazione di qualificazione, in corso di validità, rilasciata da una SOA regolarmente autorizzata, per la categoria prevalente OG3 - STRADE, AUTOSTRADE, PONTI, VIADOTTI, FERROVIE, LINEE TRANVIARIE, METROPOLITANE, FUNICOLARI, E PISTE AEROPORTUALI, E RELATIVE OPERE COMPLEMENTARI classifica III per l'importo di Euro 676.500,00; Nel caso di concorrenti costituiti ai sensi dell'art. 10, co. 1, lett. c), d), e) ed e/bis), della Legge 109/94 e successive modificazioni i requisiti di qualificazione prescritti dal presente bando devono essere posseduti nella misura di cui agli artt. 95 e 97 del D.P.R. 554/99. Resta fermo che, per effetto del combinato disposto degli artt. 8 della L. 109/94 e 93, co. 4, del D.P.R. 554/1999, ciascuna associata o consorziata dovrà, a pena di esclusione, essere qualifi-

cata in rapporto alla propria quota di partecipazione al raggruppamento. In riferimento alle imprese cooptate, ex art. 95, co. 4, D.P.R. 554/1999, la qualificazione è prescritta nei termini disposti dal medesimo comma.

c) Dichiarazioni a rendersi a pena di esclusione:

- 1) dati di iscrizione presso INPS, INAIL, Cassa Edile o Ente paritetico -per questi ultimi ove il concorrente sia tenuto all'iscrizione poiché operante nel settore edile - nonché gli estremi dell'Agenzia delle Entrate territorialmente competente in relazione al soggetto concorrente, conformemente a quanto stabilito con l'Accordo di Collaborazione Istituzionale in materia di Appalti Pubblici, sottoscritto dal Prefetto e dal Sindaco di Bari in data 22.1.04;
- 2) di impegnarsi - in virtù del predetto Accordo - in caso di aggiudicazione dell'appalto, di far carico alle eventuali imprese subappaltatrici di comunicare tali dati all'Ufficio titolare del relativo contratto;
- 3) di obbligarsi, ove aggiudicataria, a trasmettere all'Ufficio titolare del contratto l'elenco nominativo del personale impiegato;
- 4) ai sensi dell'art. 71, comma 2, del D.P.R. 554/99: di aver esaminato gli elaborati progettuali, compreso il computo metrico; di essersi recato sul luogo di esecuzione dei lavori e di aver preso conoscenza di tutte le condizioni locali, delle viabilità di accesso, delle cave eventualmente necessarie e delle discariche autorizzate, nonché di tutte le circostanze generali e particolari suscettibili di influire sulla determinazione dei prezzi, sulle condizioni contrattuali e sulla esecuzione dei lavori; di avere giudicato i lavori stessi realizzabili, gli elaborati progettuali adeguati ed i prezzi nel loro complesso remunerativi e tali da consentire il ribasso offerto; di aver effettuato la verifica della disponibilità della manodopera necessaria per l'esecuzione dei lavori,

nonché della disponibilità di attrezzature adeguate all'entità e alla tipologia e categoria dei lavori in appalto;

- 5) di conoscere perfettamente e di accettare incondizionatamente, senza obiezioni e/o riserve, tutte le norme e prescrizioni del CSA;
- 6) di aver tenuto conto, nel redigere l'offerta, degli obblighi connessi alle disposizioni in materia di sicurezza e protezione dei lavoratori;
- 7) di impegnarsi, in caso di aggiudicazione, a comunicare tempestivamente alla Stazione Appaltante ogni modificazione che dovesse intervenire negli assetti proprietari e sulla struttura d'impresa e negli organismi tecnici e amministrativi ai sensi dell'art. 7, co. 11 L. 55/90, con salvezza dell'applicazione da parte dell'Amm.ne di quanto previsto dal co. 16 di detto articolo;
- 8) di non partecipare alla gara in più di un'associazione temporanea o consorzio e di non parteciparvi in forma individuale qualora partecipi in associazione o quale consorziata;
- 9) di impegnarsi a comunicare alla Committenza, prima dell'inizio dei lavori, il nominativo del Direttore di cantiere;
- 10) di intendere subappaltare o concedere in cottimo i lavori o parti dell'opera;
- 11) di aver controllato le voci riportate nella lista delle quantità relative alla parte dei lavori a corpo poste a base di gara, come previsto al comma 5 dell'art. 90 del D.P.R. 554/99;
- 12) di aver preso atto - ai sensi dell'art. 90, co. 5, del D.P.R. 554/99 - che la lista delle quantità relativa alla parte dei lavori a corpo posta a base di gara ha effetto ai soli fini dell'aggiudicazione e, quindi, che l'indicazione delle voci e delle quantità non ha effetto sull'importo complessivo dell'offerta che, seppur determinato attraverso l'applicazione dei prezzi unitari offerti alle quantità delle varie lavorazioni, resta fisso ed invariabile ai sensi degli art. 19, comma 4 e 21, comma 1 della Legge 109/94;

- 13) di impegnarsi - ove aggiudicataria - per l'esecuzione degli impianti, al rilascio della dichiarazione di conformità o di collaudo degli impianti così come prescritto dagli artt.9 e 13 della L.46/90;
- 14) di impegnarsi a mantenere valida e vincolante l'offerta per 180 (centottanta) giorni consecutivi a decorrere dalla scadenza del termine per la presentazione delle offerte;
- 15) per le imprese cooptate: di impegnarsi ad eseguire i lavori entro il limite massimo del 20% dell'importo complessivo dei lavori oggetto del presente appalto. I requisiti di carattere speciale devono essere posseduti, a pena di esclusione, dai concorrenti, nei termini specificati al paragrafo "Requisiti di partecipazione". I requisiti di carattere generale devono essere posseduti, a pena di esclusione, da tutte le imprese partecipanti alla gara, sia singole sia consorziate o raggruppate, per i soggetti richiamati dagli artt. 75 del D.P.R. 554/99 e 17 del D.P.R. 34/00. Altresì, tutti i soggetti partecipanti, sia singoli sia consorziati o raggruppati, devono rendere, a pena di esclusione, le ulteriori dichiarazioni prescritte sub/c);

11) DOCUMENTAZIONE NECESSARIA PER L'AMMISSIONE ALLA GARA, da presentarsi a pena di esclusione:

- a) istanza di partecipazione e connessa dichiarazione, debitamente datata, relativa al possesso dei requisiti richiesti, utilizzando esclusivamente il modello allegato sub/a) al presente bando, dovendosi, in ogni caso, rendere - a pena di esclusione - tutte le dichiarazioni riportate nel ridetto modello allegato sub/a). L'istanza deve essere sottoscritta, in calce, dal titolare o legale rappresentante dell'impresa concorrente, o da un suo procuratore, a pena di esclusione. A corredo della istanza deve essere prodotta - a pena di esclusione - copia fotostatica del documento di riconoscimento del/i sottoscrittore/i e, qualora procuratore/i, copia della procura autocertificata conforme ai sensi di legge. In caso di riunioni di imprese

o consorzi, di cui all'art. 10, co. 1, lett. d), e) ed e/bis) della L. 109/94, l'all. sub/a) dovrà essere prodotto, redatto e sottoscritto - a pena di esclusione - dal legale rappresentante di ciascuna impresa associata o consorziata o cooptata. In caso di consorzi di cui alle lett. b) e c) L. 109/94, l'allegato sub/a) dovrà essere prodotto, compilato e sottoscritto - a pena di esclusione - dal legale rappresentante del Consorzio, nonché, per la parte relativa ai requisiti di carattere generale, ivi comprese le ulteriori dichiarazioni prescritte, dalle consorziate per le quali il Consorzio partecipa;

- b) dichiarazione relativa all'assenza delle cause di esclusione di cui all'art.75, co.1 lett. b) e c) del D.P.R. 554/99 e s.m.i., di pronuncia di sentenze di condanna con il beneficio della non menzione per reati che precludono la partecipazione alle gare di appalto e delle cause ostative previste dall'art. 10 della L. 575/65 in riferimento a:

1) direttore/i tecnico/i.

2) tutti gli amministratori muniti di potere di rappresentanza se trattasi di società di capitale, cooperative e loro consorzi, consorzi tra imprese artigiane e consorzi stabili; tutti i soci se trattasi di società in nome collettivo; tutti i soci accomandatari se trattasi di società in accomandita semplice; coloro che rappresentano stabilmente la ditta se trattasi di società di cui all'art. 2506 del Codice Civile. Tale dichiarazione dovrà essere resa, debitamente sottoscritta, da ciascuno dei ridetti soggetti - utilizzando esclusivamente il modello di autodichiarazione allegato sub c) al presente bando dovendosi, in ogni caso, rendere, a pena di esclusione, tutte le dichiarazioni riportate nel ridetto modello allegato sub c) - ed essere accompagnata da fotocopia del documento d'identità del firmatario;

- c) le associazioni temporanee di imprese e consorzi di cui all'art. 10, co. 1, lett. d) ed e) L. 109/94, non ancora costituiti, dovranno presentare, altresì, apposita dichiarazione contenente l'impegno che, in caso di aggiudicazione della gara, le stesse imprese con-

feriranno mandato collettivo speciale con rappresentanza ad una di esse, qualificata come capogruppo, che stipulerà il contratto in nome e per conto proprio e delle mandanti.

Detta dichiarazione dovrà, altresì, recare, a pena di esclusione, sia, dove del caso, la specificazione del tipo di associazione che si intende costituire, sia le rispettive quote di partecipazione al raggruppamento stesso, con contestuale impegno ad uniformarsi alla disciplina vigente in materia di lavori pubblici. Detta dichiarazione dovrà essere, a pena di esclusione, sottoscritta dai rappresentanti legali di tutte le imprese interessate;

- d) le associazioni temporanee di imprese formalmente costituite, altresì, devono produrre, in originale o copia autenticata o autodichiarata conforme ai sensi degli artt. 18 e 19 D.P.R. 445/2000, mandato collettivo speciale con rappresentanza all'impresa capogruppo, risultante da scrittura privata autenticata e la relativa procura al legale rappresentante della impresa Capogruppo, risultante da atto pubblico. E' ammessa la presentazione, con le medesime modalità, sia del mandato sia della procura in un unico atto notarile redatto in forma pubblica;
- e) I consorzi dovranno presentare copia autocertificata conforme dell'atto costitutivo e gli eventuali atti modificativi;
- f) i consorzi ex art. 10, co.1, lett. e) L. 109/1994, formalmente costituiti, devono produrre, altresì, copia autocertificata conforme della delibera dell'Organo statutariamente competente, indicante l'impresa consorziata con funzioni di capogruppo;
- g) cauzione provvisoria, espressamente riferita all'appalto in oggetto, di euro 13.530,00, pari al 2% (due per cento) dell'importo complessivo dell'appalto, da prestare, a scelta del concorrente, nelle forme di cui all'art. 100 D.P.R. n. 554 del 21.12.1999, anche mediante fidejussione bancaria o assicurativa o rilasciata dagli intermediari finanziari, iscritti nell'elenco speciale di cui all'art. 107 del D.Lgs. n.

385/1993, che svolgono in via esclusiva o prevalente attività di rilascio di garanzie, a ciò autorizzati dal Ministero del Tesoro, del Bilancio e della Programmazione economica.

La costituzione deve essere comprovata alternativamente - a pena di esclusione:

- a) mediante allegazione di attestazione originale della TESORERIA COMUNALE di avvenuto versamento in contanti o in titoli del debito pubblico; in tal caso si dovrà allegare dichiarazione di un istituto bancario o di una compagnia di assicurazione, contenente l'impegno a rilasciare in caso di aggiudicazione dell'appalto, una fidejussione bancaria o polizza assicurativa fidejussoria, relativa alla cauzione definitiva, in favore della stazione appaltante;
- b) originale di FIDEIUSSIONE bancaria o assicurativa di pari importo, rilasciata da ISTITUTO BANCARIO o ASSICURATIVO o da INTERMEDIARI FINANZIARI all'uopo autorizzati. In tal caso la fideiussione bancaria o la polizza assicurativa dovrà espressamente prevedere:
 - rinuncia al beneficio della preventiva escussione del debitore principale e la sua operatività entro 15 giorni a semplice richiesta scritta della stazione appaltante;
 - validità non inferiore a 180 giorni dalla data di presentazione dell'offerta;
 - impegno del fideiussore a rilasciare la cauzione definitiva di cui al 2° comma dell'art. 30 L. 109/94 e s.m.i., qualora l'offerente risultasse aggiudicatario. Tali condizioni devono essere prive di qualsiasi altra dicitura aggiuntiva e in particolare di clausole cautelative da parte della Società assicuratrice nei confronti dell'impresa assicurata, a pena di esclusione.

Il firmatario per conto dell'istituto bancario o assicurativo o della soc. di intermediazione finanziaria dovrà allegare, a pena di esclusione:

- 1) Estremi dell'atto che lo autorizza ad impegnare la Società;
- 2) Copia del documento di identità.

N.B. La garanzia fideiussoria per la cauzione provvisoria dovrà obbligatoriamente, a pena di esclusione, essere redatta sulla base della medesima Scheda Tecnica 1.1 "Garanzia fideiussoria per la cauzione provvisoria" e schema Tipo 1.1 predisposti dal D.M. 12 marzo 2004 n. 123, pub-

blicato sulla G.U. n.109 dell'11.5.2004. Ai sensi dell'art. 8, co.11/quarter, della legge n. 109/94 e s.m.i., le imprese alle quali venga rilasciata da organismi accreditati, ai sensi delle norme europee della serie UNI CEI EN 45000, la certificazione di sistema di qualità conforme alle norme europee della serie UNI EN ISO 9000, ovvero la dichiarazione della presenza di elementi significativi e tra loro correlati di tale sistema, potranno usufruire della riduzione del 50% dell'ammontare della garanzia fidejussoria. In tal caso l'impresa concorrente, qualora l'importo della cauzione prestata sia ridotto, dovrà produrre, a pena di esclusione, in uno alla documentazione prescritta per l'ammissione alla gara, FOTOCOPIA, autocertificata conforme, della certificazione comprovante il diritto alla riduzione. Viene fatta salva la diversa prova a rendersi, come per legge, a pena di esclusione, in correlazione alla iscrizione nella 3^a classifica o superiore. In presenza di associazioni temporanee di tipo orizzontale il beneficio della riduzione del 50% della cauzione, in virtù del principio di responsabilità solidale, può essere riconosciuto solo allorché tutte le imprese risultino in possesso della qualità. Tutte le ditte partecipanti produrranno il modello GAP, allegato sub b) al presente bando di gara. In quanto concorrente stabilito in altro stato aderente all'Unione Europea i requisiti di ordine speciale e generale saranno accertati, ai sensi degli artt. 3, comma 7, del D.P.R. 34/2000 e 75, comma 3 del D.P.R. 554/99.

- 12) OFFERTA ECONOMICA: L'offerta redatta in lingua italiana, dovrà essere espressa - a pena di esclusione - mediante compilazione della relativa scheda-offerta, rilasciata in copia conforme dall'Amministrazione, da ritirarsi presso l'Ufficio Relazioni con il Pubblico. La suddetta scheda-offerta, sulla quale deve essere applicata una marca da bollo ogni quattro pagine, deve essere compilata in conformità alle prescrizioni dell'art. 90 del D.P.R. 554/1999, completando la colonna "Prezzo" con i prezzi unitari espressi in lettere e in cifre e la colonna "Importo" con i prodotti corrispondenti. Nel caso di discordanza dei prezzi unitari offerti prevale il prezzo indicato in lettere (art. 90 comma 3 del D.P.R. N.

554/1999). Il prezzo complessivo offerto, IVA esclusa, è rappresentato dal totale dei prodotti e deve essere indicato in calce al modulo stesso unitamente al conseguente ribasso percentuale, rispetto al prezzo complessivo posto a base di gara. Il prezzo complessivo ed il ribasso, conseguentemente, sono indicati in cifre ed in lettere. Si procede all'aggiudicazione in base al ribasso percentuale indicato in lettere (art. 90 comma 6 del D.P.R. N. 554/1999).

Il ribasso percentuale potrà essere espresso con un massimo di tre decimali; qualora i decimali fossero in numero maggiore, si procederà all'arrotondamento, per eccesso o per difetto, al terzo decimale. Si precisa che l'assenza anche di un solo prezzo unitario indicato in cifre ovvero di un solo prezzo unitario indicato in lettere, così come una correzione non confermata anche di un solo prezzo in lettere, comporta l'esclusione dell'offerta.

La stazione appaltante, dopo l'aggiudicazione definitiva e prima della stipulazione del contratto, procede alla verifica dei conteggi della "lista delle categorie di lavorazione e forniture previste per l'esecuzione dei lavori", tenendo per validi ed immutabili le quantità ed i prezzi unitari offerti, espressi in lettere, correggendo, ove si riscontrino errori di calcolo, i prodotti e/o la somma. In caso di discordanza fra il prezzo complessivo risultante da tale verifica e quello dipendente dal ribasso percentuale offerto, tutti i prezzi unitari offerti sono corretti in modo costante in base alla percentuale di discordanza. I prezzi unitari offerti dall'aggiudicatario costituiranno l'elenco dei prezzi unitari contrattuali (art. 90, comma 7 del D.P.R. 554/99).

La scheda-offerta, siglata pagina per pagina, dovrà essere sottoscritta - a pena di esclusione - dal legale rappresentante del concorrente o da un suo procuratore, con firma leggibile e per esteso. In caso di Associazione temporanea d'imprese o consorzio non formalmente costituiti, la scheda-offerta - a pena di esclusione - dovrà essere sottoscritta, con le medesime modalità innanzi dette, dal legale rappresentante, o da un suo procuratore, di ciascuna impresa associata o consorziata. In caso di Associazione temporanea d'imprese o di Consorzio

formalmente costituito, la scheda-offerta - a pena di esclusione - dovrà essere sottoscritta, con le medesime modalità innanzi dette, dal legale rappresentante del raggruppamento o Consorzio, risultante tale dall'atto costitutivo. In caso di consorzio ex legibus n. 422/1909 e n. 443/1985, che concorra per alcune sue consorziate, la scheda-offerta - a pena di esclusione - dovrà essere sottoscritta dal legale rappresentante del Consorzio, o da un suo procuratore.

N.B. Nel caso in cui il sottoscrittore dell'offerta sia soggetto diverso dal procuratore, che abbia sottoscritto la domanda di ammissione con autocertificazione, dovranno essere allegati all'offerta stessa - a pena di esclusione - l'apposita procura in originale o in fotocopia autodichiarata conforme ai sensi dell'art. 19 del D.P.R. 445/2000 e documento di identità del sottoscrittore. La scheda/offerta non potrà presentare correzioni che non siano espressamente confermate e sottoscritte. Non sono ammesse le offerte condizionate e quelle espresse in modo indeterminato o con riferimento ad offerta relativa ad altro appalto. Non è consentita in sede di gara la presentazione di altra offerta, per cui non si farà luogo a gara di migliororia. Gli importi dichiarati da imprese stabilite in altro stato membro dell'Unione Europea, qualora espressi in altra valuta, dovranno essere convertiti in euro.

L'offerta, come innanzi formulata, dovrà essere racchiusa in apposita busta - debitamente sigillata a pena di esclusione - e controfirmata sui lembi di chiusura, riportante la dicitura: "OFFERTA PER APPALTO LAVORI DI MANUTENZIONE STRAORDINARIA DA ESEGUIRSI IN ALCUNE VIE DELLA CITTA, DI BARI E FRAZIONI- PROGETTO N. 4. CIRCOSCRIZIONI VIII-IX (LIBERTA' / MARCONI - SAN GIROLAMO/FESCA, SAN NICOLA/MURAT)". Nella busta contenente l'offerta economica non deve essere incluso alcun altro documento.

13) MODALITA' DI PRESENTAZIONE DELL'OFFERTA: La busta contenente l'offerta dovrà essere racchiusa, unitamente alla prescritta documentazione, in un unico plico, debi-

tamente sigillato e controfirmato sui lembi di chiusura, sul quale dovrà essere scritto "DOCUMENTI E OFFERTA PER APPALTO LAVORI DI MANUTENZIONE STRAORDINARIA DA ESEGUIRSI IN ALCUNE VIE DELLA CITTA' DI BARI E FRAZIONI - PROGETTO N. 4 -.CIRCOSCRIZIONI VIII-IX (LIBERTA' / MARCONI - SAN GIROLAMO / FESCA, SAN NICOLA/MURAT)". L'invio del plico, contenente la documentazione necessaria per l'ammissione alla gara e la busta chiusa dell'offerta, deve essere effettuato a mano, oppure a mezzo raccomandata A.R. o analoghi del Servizio Poste Italiane, oppure a mezzo Corriere o Agenzia di recapito. Il recapito del plico rimane ad esclusivo rischio del mittente, per cui l'Amministrazione aggiudicatrice non assumerà responsabilità alcuna qualora, per qualsiasi motivo, il plico medesimo non pervenga in tempo utile all'Amministrazione Appaltante. Il predetto plico deve:

- recare l'indicazione della ragione sociale, della sede, dei numeri di telefono e fax e della partita IVA del concorrente;
- essere trasmesso al seguente indirizzo: COMUNE DI BARI - RIPARTIZIONE CONTRATTI ED APPALTI -Via Garruba n. 51, 4° piano - 70122 Bari (It). Il plico medesimo deve, a pena di esclusione: essere debitamente sigillato e controfirmato sui lembi di chiusura, in modo sufficiente ad assicurare la segretezza dell'offerta; riportare l'oggetto della gara ed il mittente.

14) TERMINE DI VALIDITA DELL'OFFERTA: l'offerta è valida per 180 giorni dalla scadenza del termine per la presentazione delle offerte.

15) ELABORATI DI GARA E PROGETTUALI: Il presente bando, completo di allegati, è visionabile sui siti internet www.comune.bari.it e www.infopubblica.com (tel. 0883/531377); copia dei predetti atti può essere ritirata presso l'Ufficio Relazioni con il Pubblico, sito in Via Roberto da Bari, 1; Bari, (tel. 080/5238335 - Fax 080/5239753), con le seguenti modalità: in formato cartaceo, previo pagamento delle relative spese di riproduzione, nei giorni lunedì,

martedì, mercoledì, giovedì e venerdì dalle ore 10,00 alle ore 13,00; gratuitamente, su floppy da 3" 1/2 fornito dall'utente, nei giorni lunedì, martedì, mercoledì, giovedì, venerdì e sabato dalle ore 10,00 alle ore 13,00 e lunedì, martedì, mercoledì e giovedì dalle ore 15,30 alle ore 18,30. I concorrenti contatteranno, altresì, la Ripartizione Edilizia Pubblica - Settore Strade, Via Giulio Petroni n. 103, Bari - Tel. 080-5772746, per conoscere le modalità di consultazione ed eventuale ritiro, previo pagamento di quanto dovuto per rimborso stampati, del capitolato speciale di appalto e dei documenti tecnici complementari.

La SCHEDE-OFFERTA dovrà essere ritirata in copia conforme o debitamente vidimata e sottoscritta dal Responsabile del Procedimento, presso l'Ufficio Relazioni con il Pubblico, sito in Via Roberto da Bari, 1; Bari, tel.080.5238335 - Fax 080.5239753.

- 16) **NORME FINALI:** Tutte le dichiarazioni, gli allegati e l'offerta, pena l'esclusione devono essere presentate in lingua italiana o accompagnati da traduzione in lingua italiana certificata conforme al testo straniero dalla competente rappresentanza diplomatica o consolare ovvero da traduttore ufficiale.

Questa Amministrazione procederà, propedeuticamente all'avvio delle operazioni di gara, alla verifica in ordine alla presenza, presso il Casellario Informatico dell'Autorità, di annotazioni preclusive dell'ammissione alla gara. L'esito positivo della verifica comporterà la esclusione del concorrente dalla gara, ai sensi e per gli effetti anche della Determinazione dell'Autorità n. 1/2005. Non si darà corso all'apertura del plico: che non risulti pervenuto entro la scadenza indicata nel presente bando di gara; che risulti pervenuto in modo difforme da quello prescritto; sul quale non siano apposti il mittente e la specificazione dell'oggetto della gara; che non sia debitamente sigillato e controfirmato sui lembi di chiusura. La documentazione non in regola con l'imposta di bollo sarà accettata e ritenuta valida agli effetti giuridici.

La stessa documentazione sarà inviata agli uffici tributari competenti per la regolarizza-

zione ai sensi dell'art. 16 del D.P.R. n. 955/82 e s.m.i. Le richieste di informazioni complementari dovranno pervenire entro un termine congruo dalla scadenza assegnata per la presentazione delle offerte, tale da consentire il riscontro entro il termine di sei giorni dalla ridetta scadenza, come previsto dall'art. 79 D.P.R. n. 554/99. L'Amministrazione non assume responsabilità alcuna ove il comportamento del concorrente sia tale da non consentire il rispetto di detto termine. L'esito provvisorio della procedura di gara sarà reso noto - per mero effetto di notizia - sul portale del Comune di Bari, al sito www.comune.bari.it. Tale comunicazione non riveste carattere vincolante e resta, comunque, subordinato al successivo iter. L'aggiudicazione definitiva - subordinatamente all'esito delle verifiche di rito - sarà oggetto di Determinazione Dirigenziale.

Le verifiche di rito - fatta salva la facoltà per l'Amministrazione di effettuare verifiche a campione - saranno condotte, con riferimento ai requisiti di carattere generale, in capo al soggetto risultato aggiudicatario provvisorio, in conformità a quanto nel merito statuito dall'Autorità di Vigilanza sui LL.PP. con le determinazioni n. 15/2000, 19/2002 e 13/2003. Nel caso di acclarata sussistenza di cause di esclusione in capo al concorrente risultato aggiudicatario provvisorio, si procederà d'ufficio alla rideterminazione della soglia dell'anomalia e, quindi, alla individuazione del nuovo aggiudicatario provvisorio, sulla base delle rimanenti offerte valide, già lette e rese note in seduta pubblica. Di tanto verrà diffusa comunicazione sul portale del Comune di Bari (www.comune.bari.it).

L'avvenuta aggiudicazione definitiva sarà comunicata anche al fine di svincolare il deposito cauzionale provvisorio ai concorrenti non aggiudicatari.

Per la stipula del contratto, nella forma dell'atto pubblico amministrativo, l'Amministrazione si riserva di chiedere la documentazione di rito, la costituzione nei modi di legge del deposito cauzionale definitivo, nonché il versamento delle spese contrattuali. In caso di decadenza del primo aggiudicatario, si procederà ad aggiudi-

care l'appalto in favore della seconda migliore offerta e, quindi, a scorrere nella graduatoria fino alla quinta migliore. Per quanto non previsto dal presente bando, si fa rinvio alle clausole di cui al Capitolato Speciale di Appalto, nonché alla normativa vigente. Ai sensi dell'art. 10, c.1, del D.Lgs 30.6.2003, n. 196, in ordine al procedimento instaurato da questo bando si informa che:

- a) le finalità cui sono destinati i dati raccolti attengono esclusivamente alla presente gara;
 - b) il conferimento dei dati ha natura facoltativa, e si configura più esattamente come onere, nel senso che il concorrente, se intende partecipare alla gara ed aggiudicarsi l'appalto, deve rendere la documentazione richiesta dall'Amministrazione aggiudicatrice in base alla vigente normativa;
 - c) la conseguenza di un eventuale rifiuto di rispondere consiste nell'esclusione dalla gara o nella decadenza dall'aggiudicazione;
 - d) i soggetti o le categorie di soggetti ai quali i dati possono essere comunicati sono:
 - 1) il personale interno dell'Amministrazione implicato nel procedimento;
 - 2) i concorrenti che partecipano alla seduta pubblica di gara;
 - 3) ogni altro soggetto che abbia interesse ai sensi della L. 7 agosto 1990 n. 241;
 - e) i diritti spettanti all'interessato sono quelli di cui all'art. 13 del D.Lgs. 196/2003, cui si rinvia;
 - f) soggetto attivo della raccolta dei dati è l'Amministrazione aggiudicatrice.
- 17) **RESPONSABILE UNICO DEL PROCEDIMENTO:** Il Responsabile unico del procedimento, ai sensi dell'art. 7 co. 5 L.109/94 e s.m.i., è il Geom. Felice A. Trisolini in servizio presso la Ripartizione Edilizia Pubblica Settore Strade, Via Giulio Petroni, 103 - BARI tel. 080/5772746.

Bari, lì 02.12.2005

Il Dirigente
Dr.ssa Marta Minichelli

COMUNE DI BARI

Bando di gara per lavori di realizzazione Centro Sociale Quartiere S. Rita a Carbonara.

STAZIONE APPALTANTE: Comune di Bari - Ripartizione Contratti ed Appalti Via Garruba 51, 70122 BARI (BA), Tel. 080.5775000 Fax 080.5213459.

- 1) **OGGETTO:** P.O.R. Puglia 2000-2006 Misura 5.1 - Lavori realizzazione Centro Sociale Quartiere S. Rita a Carbonara, in esecuzione della Determinazione Dirigenziale Ripartizione Lavori Pubblici n. 2005/160/00528 del 07.10.2005.
- 2) **IMPORTI:**
 - a) **IMPORTO TOTALE PROGETTO:** Euro 950.000,00;
 - b) **IMPORTO DEI LAVORI** soggetto a ribasso: Euro 644.155.10;
 - c) **ONERI DELLA SICUREZZA** non soggetti a ribasso: Euro 31.844,90;
 - d) **IMPORTO COMPLESSIVO DELL'APPALTO** (compresi oneri per la sicurezza): Euro 676.000,00, IVA esclusa.
- 3) **SISTEMA DI GARA E CRITERIO DI AGGIUDICAZIONE:** Pubblico Incanto ed aggiudicazione con corrispettivo a CORPO, ai sensi del combinato disposto degli artt. 19, co. 1 lett. a) e 4, e 21, co. 1, lett. b) e 1/bis della L. 109/94 e s.m.i, con il criterio del massimo ribasso percentuale sull'importo dei lavori a base d'asta. Non sono ammesse offerte in aumento. Si procederà all'aggiudicazione anche qualora sia presentata una sola offerta valida, che sia ritenuta congrua e conveniente. In caso di offerte uguali, si procederà all'aggiudicazione mediante sorteggio, a norma dell'art. 77 co. 2 R.D. 827/24.
- 4) **CLASSIFICAZIONE DEI LAVORI: CATEGORIA PREVALENTE:** individuata secondo l'elencazione di cui all'allegato A del DPR 34/00: **OG1 - EDIFICI CIVILI E INDUSTRIALI** per l'importo di Euro 386.193,08

- classifica II fino a Euro 516.456,90; ALTRE CATEGORIE SCORPORABILI, GENERALI O SPECIALI, DIVERSE DALLA CATEGORIA PREVALENTE: OG11 - scorporabile e non subappaltabile per l'importo di Euro 153.113,92 classifica I fino a Euro 258.228,45; OS33 - scorporabile non subappaltabile per l'importo di Euro 136.693,00 classifica I fino a Euro 258.228,45;
- 5) ELEMENTI RELATIVI ALL'OPERA: LUOGO DI ESECUZIONE DEI LAVORI: Bari TERMINE DI ESECUZIONE: gg. 360 (trecentosessanta/00) naturali e consecutivi decorrenti dalla data di consegna dei lavori. MODALITA' DI PAGAMENTO: I pagamenti in acconto, in corso d'opera, avverranno ogni qualvolta il credito dell'appaltatore raggiungerà la cifra di Euro 150.000,00, con le modalità di cui all'art. 7 del C.S.A. FINANZIAMENTO DELL'OPERA: L'appalto è finanziato per Euro 920.000,00 con il contributo della Regione Puglia, POR Puglia 2000/2006 Misura 5.1, per Euro 30.000,00 mediante mutuo concesso dalla Cassa DD.PP. SpA, con fondi del risparmio postale, Posizione 4470442; VARIANTI: Per le varianti in corso d'opera si fa riferimento all'art. 25 della L. 109/94 e smi, ed agli artt. 24 e 25 del C.S.A. Le caratteristiche generali, la natura ed entità delle prestazioni sono specificatamente indicate nel C.S.A.
- 6) SUBAPPALTO: E' ammesso il subappalto nelle forme di legge, giusta art. 16 C.S.A.
- 7) TERMINE DI RICEZIONE DELLE OFFERTE: Il plico contenente l'offerta e la documentazione per l'ammissione alla gara dovrà pervenire a questa Amministrazione inderogabilmente entro le ore 12, del 18.1.06. Oltre il termine predetto non sarà ritenuta valida alcun'altra offerta, anche se sostitutiva o aggiuntiva rispetto a quella precedente.
- 8) DATA DI SVOLGIMENTO DELLA GARA: in seduta pubblica il giorno 20.1.06 alle ore 09,30 presso la sede della Ripartizione Contratti e Appalti, in Via Garruba 51, Bari, con eventuale prosiegua nei giorni successivi presso la medesima sede.
- 9) SOGGETTI AMMESSI ALLA GARA: Sono ammessi a partecipare alla gara i soggetti di cui all'art. 10, co. 1, della L. 109/94 e smi, in possesso dei requisiti richiesti dal presente bando, costituiti da imprese singole, o riunite o consorziate, ai sensi degli artt. 13 della L. 109/90 e 93, 94, 95, 96, e 97 del DPR 554/99, nonché concorrenti con sede in altri Stati membri dell'U.E. alle condizioni di cui all'art. 3, co. 7, del DPR 34/00. I consorzi di cui all'art. 10 co.1, lett. b) e c), sono tenuti ad indicare per quali consorziati il consorzio concorre e relativamente a quest'ultimi opera il divieto di partecipare alla gara in qualsiasi altra forma. E' fatto divieto ai concorrenti di partecipare alla gara in più di una Associazione temporanea o consorzio ovvero di partecipare anche in forma individuale, qualora partecipino alla stessa in associazione o in consorzio. E' vietata, altresì: qualsiasi modificazione alla composizione delle associazioni temporanee e dei consorzi di cui all'art. 10 co. 1 lett. d) ed e) della L. 109/94 e smi, rispetto a quella risultante dall'impegno presentato in sede di offerta; la contemporanea partecipazione delle imprese che abbiano gli stessi amministratori ovvero delle imprese in cui la stessa persona abbia poteri di rappresentanza o di direzione tecnica, a pena di esclusione dalla partecipazione alla gara. Se l'impresa singola o le imprese che intendono riunirsi in associazione temporanea hanno i requisiti per partecipare all'appalto, possono associare, ai sensi dell'art. 95 co. 4 DPR 554/99, altre imprese qualificate anche per categorie ed importi diversi da quelli richiesti nel presente bando, a condizione che l'importo dei lavori eseguiti da queste ultime non superi il 20% dell'importo complessivo dei lavori.
- 10) REQUISITI DI PARTECIPAZIONE, da possedere a pena di esclusione:
- a) Requisiti di carattere generale:
- 1) insussistenza delle condizioni di esclusione dalla partecipazione alle procedure di affidamento dei lavori pubblici di cui all'art. 75 del DPR 554/99, così come

- sostituito dall'art. 2 del DPR 412/00, in capo ai soggetti espressamente richiamati dall'art. 17 del DPR 34/00;
- 2) insussistenza di pronuncia di sentenze di condanna con il beneficio della non menzione, relative a reati che precludono la partecipazione alle gare di appalto, in capo ai soggetti espressamente richiamati dall'art. 17 del DPR 34/00;
 - 3) inesistenza - per le persone giuridiche diverse dalle ditte individuali - di irrogazione di sanzione interdittiva emessa ai sensi del D.Lgs. 231/01, per reati contro la pubblica amministrazione o il patrimonio commessi nel proprio interesse o a proprio vantaggio;
 - 4) insussistenza delle condizioni di cui all'art. 1bis, co. 14, della L. 383/01, come mod. dalla L. 266/02;
 - 5) conformità alle norme che disciplinano il diritto al lavoro dei disabili (art. 17 L. 68/1999);
 - 6) non partecipazione alla gara in oggetto di altre imprese con le quali sussistono rapporti di controllo determinati in base ai criteri di cui all'art. 2359 del C.C., o situazioni soggettive, lesive della par condicio fra i concorrenti alla medesima gara, tali da inficiare la segretezza delle offerte (riconcucibilità al medesimo centro di interesse e/o decisionale, anche individuale o identità totale o parziale delle persone che, nelle imprese stesse, rivestono ruoli di legale rappresentanza);
 - 7) *(solo per le Imprese stabilite in Italia)* insussistenza di cause ostative previste dall'art. 10 della Legge n. 575/1965, in capo ai soggetti tutti individuati dall'art. 17 DPR 34/00;
 - 8) iscrizione alla CCIAA della Provincia in cui il soggetto ha sede o ad analogo registro di altro Stato membro della U.E., per attività compatibile con l'oggetto dell'appalto; le Cooperative e i Consorzi di Cooperative, altresì, devono essere iscritti, rispettivamente, nell'apposito Registro Prefettizio e nello Schedario Generale della Cooperazione o nell'Albo

Regionale delle Cooperative, ove istituito;

- b) Requisiti di carattere speciale: possesso di attestazione di qualificazione, in corso di validità, rilasciata da una SOA regolarmente autorizzata, per le seguenti categorie e classifiche: cat. prevalente OG1 - edifici civili e industriali, classifica II per l'importo di Euro 386.193,08; cat. scorporabili, non subappaltabili, da eseguirsi esclusivamente a cura dei soggetti: OG11 - impianti tecnologici, class. I per l'importo di Euro 153.113,92; OS33 coperture speciali, class. I per l'importo di Euro 136.693,00. Il concorrente singolo deve possedere l'attestazione di qualificazione per tutte le suddette categorie e rispettive classifiche. I concorrenti non qualificati per le suddette lavorazioni sono tenuti a costituire associazioni temporanee di tipo verticale, ai sensi del combinato disposto degli artt. 13, co. 7, L. 109/90 e 72 DPR 554/99.

Nel caso di concorrenti costituiti ai sensi dell'art. 10, co 1, lett c), d), e) ed e/bis), della L. 109/94 e sm, i requisiti di qualificazione prescritti dal presente bando devono essere posseduti nella misura di cui agli artt.95 e 97 del DPR 554/99. Resta fermo che, per effetto del combinato disposto degli artt. 8 della L. 109/94 e 93, co.4, del DPR 554/99, ciascuna associata o consorziata dovrà, a pena di esclusione, essere qualificata in rapporto alla propria quota di partecipazione al raggruppamento. In riferimento alle imprese cooptate, ex art. 95, co. 4, DPR 554/99, la qualificazione è prescritta nei termini disposti dal medesimo comma.

- c) Dichiarazioni a rendersi a pena di esclusione:

- 1) dati di iscrizione presso INPS, INAIL, Cassa Edile o Ente paritetico - per questi ultimi ove il concorrente sia tenuto all'iscrizione poiché operante nel settore edile - nonché gli estremi dell'Agenzia delle Entrate territorialmente competente in relazione al soggetto concorrente, conformemente a quanto stabilito con l'Accordo di Collaborazione Istituzionale in materia di Appalti Pubblici, sotto-

- scritto dal Prefetto e dal Sindaco di Bari in data 22.1.04;
- 2) di impegnarsi - in virtù del predetto Accordo - in caso di aggiudicazione dell'appalto, di far carico alle eventuali imprese subappaltatrici di comunicare tali dati all'Ufficio titolare del relativo contratto;
 - 3) di obbligarci, ove aggiudicataria, a trasmettere all'Ufficio titolare del contratto l'elenco nominativo del personale impiegato;
 - 4) ai sensi dell'art. 71, co. 2, del DPR 554/99:
 - di aver esaminato gli elaborati progettuali, compreso il computo metrico;
 - di essersi recato sul luogo di esecuzione dei lavori e di aver preso conoscenza di tutte le condizioni locali, delle viabilità di accesso, delle cave eventualmente necessarie e delle discariche autorizzate, nonché di tutte le circostanze generali e particolari suscettibili di influire sulla determinazione dei prezzi, sulle condizioni contrattuali e sulla esecuzione dei lavori;
 - di avere giudicato i lavori stessi realizzabili, gli elaborati progettuali adeguati ed i prezzi nel loro complesso remunerativi e tali da consentire il ribasso offerto;
 - di aver effettuato la verifica della disponibilità della manodopera necessaria per l'esecuzione dei lavori, nonché della disponibilità di attrezzature adeguate all'entità e alla tipologia e categoria dei lavori in appalto;
 - 5) di conoscere perfettamente ed accettare incondizionatamente tutte le norme e condizioni contenute nel Capitolato Speciale di Appalto;
 - 6) di aver tenuto conto, nel redigere l'offerta, degli obblighi connessi alle disposizioni in materia di sicurezza e protezione dei lavoratori;
 - 7) di impegnarsi, in caso di aggiudicazione, a comunicare tempestivamente alla Stazione Appaltante ogni modificazione che dovesse intervenire negli assetti proprietari e sulla struttura d'impresa e negli organismi tecnici e amministrativi ai sensi dell'art. 7, co. 11 L. 55/90, con salvezza dell'applicazione da parte dell'Amministrazione di quanto previsto dal co.16 di detto articolo;
 - 8) di non partecipare alla gara in più di un'associazione temporanea o consorzio e di non parteciparvi in forma individuale qualora partecipi in associazione o quale consorziata;
 - 9) di impegnarsi a comunicare alla Committenza, prima dell'inizio dei lavori, il nominativo del Direttore di cantiere;
 - 10) di intendere subappaltare o concedere in cottimo i lavori o parti dell'opera;
 - 11) di impegnarsi a mantenere valida e vincolante l'offerta per 180 (centottanta) giorni consecutivi a decorrere dalla scadenza del termine per la presentazione delle offerte;
 - 12) per le imprese cooptate: di impegnarsi ad eseguire i lavori entro il limite massimo del 20% dell'importo complessivo dei lavori oggetto del presente appalto. I requisiti di carattere speciale devono essere posseduti, a pena di esclusione, dai concorrenti, nei termini innanzi specificati sub/b). I requisiti di carattere generale devono essere posseduti, a pena di esclusione, da tutte le imprese partecipanti alla gara, sia singole sia consorziate o raggruppate o cooptate, per i soggetti richiamati dagli artt.75 del DPR 554/99 e 17 del DPR 34/00. Altresi, tutti i soggetti partecipanti, sia singoli sia consorziati o raggruppati o cooptati, devono rendere, a pena di esclusione, le ulteriori dichiarazioni prescritte sub c).
- 11) DOCUMENTAZIONE NECESSARIA PER L'AMMISSIONE ALLA GARA, da presentarsi a pena di esclusione:
- a) istanza di partecipazione e connessa dichiarazione, debitamente datata, relativa al possesso dei requisiti richiesti, utilizzando esclusivamente il modello all. sub/a) al presente bando, dovendosi, in ogni caso, rendere - a pena di esclusione - tutte le dichiara-

zioni riportate nel ridetto modello allegato sub/a). L'istanza deve essere sottoscritta, in calce, dal titolare o legale rappresentante dell'impresa concorrente, o da un suo procuratore, a pena di esclusione. A corredo della istanza deve essere prodotta - a pena di esclusione copia fotostatica del documento di riconoscimento del/i sottoscrittore/i e, qualora procuratore/i, copia della procura autocertificata conforme ai sensi di legge. In caso di riunioni di imprese o consorzi, di cui all'art. 10, co. 1, lett. d), e) ed e/bis) della L. 109/94, l'all. sub/a) dovrà essere prodotto, redatto e sottoscritto - a pena di esclusione - dal legale rappresentante di ciascuna impresa associata o consorziata o cooptata.

In caso di consorzi di cui alle lett. b) e c) L. 109/94, l'all. sub/a) dovrà essere prodotto, compilato e sottoscritto - a pena di esclusione - dal legale rappresentante del Consorzio, nonché, per la parte relativa ai requisiti di carattere generale, ivi comprese le ulteriori dichiarazioni prescritte, dalle consorziate per le quali il Consorzio partecipa;

b) dichiarazione relativa all'assenza delle cause di esclusione di cui all'art. 75, co. 1 lett. b) e c) del DPR 554/99 e smi e delle cause ostative previste dall'art.10 della L. 575/65, nonché di insussistenza di pronuncia di sentenze di condanna con il beneficio della non menzione, relative a reati che precludono la partecipazione alle gare di appalto, in riferimento a:

- 1) direttore/i tecnico/i.
- 2) tutti gli amministratori muniti di potere di rappresentanza se trattasi di società di capitale, cooperative e loro consorzi, consorzi tra imprese artigiane e consorzi stabili; tutti i soci se trattasi di società in nome collettivo; tutti i soci accomandatari se trattasi di società in accomandita semplice; coloro che rappresentano stabilmente la ditta se trattasi di società di cui all'art. 2506 del C.C. Tale dichiarazione dovrà essere resa, debitamente sottoscritta, da ciascuno dei ridetti soggetti - utilizzando esclusivamente il modello di autodi-

chiarazione allegato sub e) al presente bando dovendosi, in ogni caso, rendere, a pena di esclusione, tutte le dichiarazioni riportate nel ridetto modello allegato sub c) - ed essere accompagnata da fotocopia del documento d'identità del firmatario;

- c) attestazione, rilasciata dal R.U.P. presso la Ripartizione Edilizia Pubblica, di effettuato sopralluogo obbligatorio;
- d) le associazioni temporanee di imprese e consorzi di cui all'art. 10, co. 1, lett. d) ed e) L. 109/94, non ancora costituiti, dovranno presentare, altresì, apposita dichiarazione contenente l'impegno che, in caso di aggiudicazione della gara, le stesse imprese conferiranno mandato collettivo speciale con rappresentanza ad una di esse, qualificata come capogruppo, che stipulerà il contratto in nome e per conto proprio e delle mandanti. Detta dichiarazione dovrà, altresì, recare, a pena di esclusione, sia, dove del caso, la specificazione del tipo di associazione che si intende costituire, sia le rispettive quote di partecipazione al raggruppamento stesso, con contestuale impegno ad uniformarsi alla disciplina vigente in materia di lavori pubblici. Detta dichiarazione dovrà essere, a pena di esclusione, sottoscritta dai rappresentanti legali di tutte le imprese interessate;
- e) le associazioni temporanee di imprese formalmente costituite, altresì, devono produrre, in originale o copia autenticata o autodichiarata conforme ai sensi degli artt. 18 e 19 DPR 445/00, mandato collettivo speciale con rappresentanza all'impresa capogruppo, risultante da scrittura privata autenticata e la relativa procura al legale rappresentante della impresa Capogruppo, risultante da atto pubblico. E' ammessa la presentazione, con le medesime modalità, sia del mandato sia della procura in un unico atto notarile redatto in forma pubblica;
- f) I consorzi dovranno presentare copia autocertificata conforme dell'atto costitutivo e gli eventuali atti modificativi;

- g) i consorzi ex art. 10, co. 1, lett. e) L. 109/94, formalmente costituiti, devono produrre, altresì, copia autocertificata conforme della delibera dell'Organo statutariamente competente, indicante l'impresa consorziata con funzioni di capogruppo;
- h) cauzione provvisoria, espressamente riferita all'appalto in oggetto, di Euro 13.520,00, pari al 2% (due per cento) dell'importo complessivo dell'appalto, da prestare, a scelta del concorrente, nelle forme di cui all'art. 100 DPR 554/99, anche mediante fidejussione bancaria o assicurativa o rilasciata dagli intermediari finanziari, iscritti nell'elenco speciale di cui all'art. 107 del D.Lgs. 385/93, che svolgono in via esclusiva o prevalente attività di rilascio di garanzie, a ciò autorizzati dal Ministero del Tesoro, del Bilancio e della Programmazione economica.

La costituzione deve essere comprovata alternativamente, a pena di esclusione:

- a) mediante allegazione di attestazione originale della TESORERIA COMUNALE di avvenuto versamento in contanti o in titoli del debito pubblico; in tal caso si dovrà allegare dichiarazione di un istituto bancario o di una compagnia di assicurazione, contenente l'impegno a rilasciare in caso di aggiudicazione dell'appalto, una fidejussione bancaria o polizza assicurativa fidejussoria, relativa alla cauzione definitiva, in favore della stazione appaltante;
- b) originale di FIDEIUSSIONE bancaria o assicurativa di pari importo, rilasciata da ISTITUTO BANCARIO o ASSICURATIVO o da INTERMEDIARI FINANZIARI all'uopo autorizzati. In tal caso la fideiussione bancaria o la polizza assicurativa dovrà espressamente prevedere:
- rinuncia al beneficio della preventiva escussione del debitore principale e la sua operatività entro 15 giorni a semplice richiesta scritta della stazione appaltante;
 - validità non inferiore a 180 giorni dalla data di presentazione dell'offerta;
 - impegno del fideiussore a rilasciare la cauzione definitiva di cui al 2° comma dell'art. 30 L. 109/94 e smi, qualora l'offerente risul-

tasse aggiudicatario. Tali condizioni devono essere prive di qualsiasi altra dicitura aggiuntiva e in particolare di clausole cautelative da parte della Società assicuratrice nei confronti dell'impresa assicurata, a pena di esclusione. Il firmatario per conto dell'istituto bancario o assicurativo o della soc. di intermediazione finanziaria dovrà allegare, a pena di esclusione:

- 1) Estremi dell'atto che lo autorizza ad impegnare la Società;
- 2) Copia del documento di identità.

N.B. La garanzia fideiussoria per la cauzione provvisoria dovrà obbligatoriamente, a pena di esclusione, essere redatta sulla base della medesima Scheda Tecnica 1.1 "Garanzia fideiussoria per la cauzione provvisoria" e schema Tipo 1.1 predisposti dal D.M. 123/04, pubblicato sulla G.U. n. 109 dell'11.5.04. Ai sensi dell'art. 5, co. 11/quarter, della L. 109/94 e smi, le imprese alle quali venga rilasciata da organismi accreditati, ai sensi delle norme europee della serie UNI CEI EN 45000, la certificazione di sistema di qualità conforme alle norme europee della serie UNI EN ISO 9000, ovvero la dichiarazione della presenza di elementi significativi e tra loro correlati di tale sistema, potranno usufruire della riduzione del 50% dell'ammontare della garanzia fidejussoria.

In tal caso l'impresa concorrente, qualora l'importo della cauzione prestata sia ridotto, dovrà produrre, a pena di esclusione, in uno alla documentazione prescritta per l'ammissione alla gara, FOTOCOPIA, autocertificata conforme, della certificazione comprovante il diritto alla riduzione. Viene fatta salva la diversa prova a rendersi, come per legge, a pena di esclusione, in correlazione alla iscrizione nella 3^a classifica o superiore. In presenza di associazioni temporanee di tipo orizzontale il beneficio della riduzione del 50% della cauzione, in virtù del principio di responsabilità solidale, può essere riconosciuto solo allorché tutte le imprese risultino in possesso della qualità. Al contrario, in presenza di associazioni temporanee di tipo verticale, essendo individuabile una responsabilità pro-quota sulle garanzie, il beneficio della riduzione previsto dall'art. 8, co. 11/quarter della

legge quadro, è parimenti ripartibile, pro-quota, per cui se solo alcune imprese del raggruppamento sono in possesso della qualità, esse potranno godere del beneficio della riduzione sulla garanzia per la quota parte ad esse riferibile (Determinazione dell'Autorità per la Vigilanza sui Lavori Pubblici 27.09.2000 n. 44), fermo il rispetto, a pena di esclusione, delle prescrizioni di cui innanzi. Tutte le ditte partecipanti produrranno il modello GAP, all. sub b) al presente bando di gara. In quanto concorrente stabilito in altro stato aderente all'Unione Europea i requisiti di ordine speciale e generale saranno accertati, ai sensi degli artt. 3, co. 7, del DPR 34/00 e 75, co. 3 del DPR 554/99.

- 12) OFFERTA ECONOMICA. L'offerta, redatta in bollo ed in lingua italiana, dovrà - a pena di esclusione - essere espressa mediante ribasso percentuale, in cifre ed in lettere, sull'importo dei lavori posto a base di gara. Il ribasso percentuale potrà essere espresso con un massimo di tre decimali; qualora i decimali fossero in numero maggiore, si procederà all'arrotondamento, per eccesso o per difetto, al terzo decimale. In caso di discordanza tra l'offerta indicata in cifre e quella indicata in lettere è ritenuta valida quella più vantaggiosa per l'Amministrazione (Art. 72 R.D. 827/24). Non sono ammesse le offerte condizionate e quelle espresse in modo indeterminato o con riferimento ad offerta relativa ad altro appalto. Non sono ammesse le offerte che recano abrasioni o correzioni se non confermate con sottoscrizione autografa posta a margine. Non è consentita in sede di gara la presentazione di altra offerta, per cui non si farà luogo a gara di migliororia. L'offerta - a pena di esclusione - dovrà essere sottoscritta dal legale rappresentante del concorrente o da un suo procuratore, con firma leggibile e per esteso. In caso di Ass. temporanea d'imprese o consorzio non formalmente costituiti, l'offerta - a pena di esclusione - dovrà essere sottoscritta dal legale rappresentante, o da un suo procuratore, di ciascuna impresa associata o consorziata. In caso di Associazione temporanea d'imprese o di Consorzio formalmente costituito, l'offerta dovrà essere sottoscritta, a pena di esclusione, dal legale rappresentante del

raggruppamento o Consorzio, risultante tale dall'atto costitutivo.

In caso di consorzio ex legibus n. 422/1909 e n. 443/1985, che concorra per alcune sue consorziate, l'offerta - a pena di esclusione - deve essere sottoscritta dal legale rappresentante del Consorzio, o da un suo procuratore. N.B. Nel caso in cui il sottoscrittore dell'offerta sia soggetto diverso dal procuratore, che abbia sottoscritto la domanda di ammissione con autocertificazione, dovranno essere allegati all'offerta stessa - a pena di esclusione - l'apposita procura in originale o in fotocopia autodichiarata conforme ai sensi dell'art. 19 del D.P.R. 445/2000 e documento di identità del sottoscrittore. Gli importi eventualmente dichiarati da imprese stabilite in altro stato membro dell'Unione Europea, qualora espressi in altra valuta, dovranno essere convertiti in euro.

L'offerta, come innanzi formulata, dovrà essere racchiusa in apposita busta - debitamente sigillata a pena di esclusione - e controfirmata sui lembi di chiusura, riportante la dicitura: "OFFERTA PER APPALTO P.O.R. Puglia 2000-2006 Misura 5.1 - Lavori realizzazione Centro Sociale Quartiere S. Rita a Carbonara.". Nella busta contenente l'offerta economica non deve essere incluso alcun altro documento.

- 13) MODALITA' DI PRESENTAZIONE DELL'OFFERTA. La busta contenente l'offerta dovrà essere racchiusa, unitamente alla prescritta documentazione, in un unico plico, debitamente sigillato e controfirmato sui lembi di chiusura, sul quale dovrà essere scritto "DOCUMENTI E OFFERTA PER APPALTO P.O.R. Puglia 20002006 Misura 5.1 - Lavori realizzazione Centro Sociale Quartiere S. Rita a Carbonara".

L'invio del plico, contenente la documentazione necessaria per l'ammissione alla gara e la busta chiusa dell'offerta, deve essere effettuato a mano, oppure a mezzo raccomandata A.R. o analogo sistema del Servizio Poste Italiane, oppure a mezzo Corriere o Agenzia di recapito. Il recapito del plico rimane ad esclusivo rischio del mittente, per cui l'Amministrazione aggiudicatrice non assumerà responsabilità alcuna qualora, per qualsiasi motivo, il plico medesimo

non pervenga in tempo utile all'Amministrazione Appaltante. Il predetto plico deve:

- recare l'indicazione della ragione sociale, della sede, dei numeri di telefono e fax e della partita IVA del concorrente;
- essere trasmesso al seguente indirizzo: COMUNE DI BARI - RIPARTIZIONE CONTRATTI ED APPALTI - Via Garruba n. 51, C piano - 70122 Bari (Italia).

Il plico medesimo deve, a pena di esclusione:

- essere debitamente sigillato e controfirmato sui lembi di chiusura, in modo sufficiente ad assicurare la segretezza dell'offerta;
- riportare l'oggetto della gara ed il mittente.

14) **TERMINE DI VALIDITA DELL'OFFERTA:**

l'offerta è valida per 180 giorni dalla scadenza del termine per la presentazione delle offerte.

15) **ELABORATI DI GARA E PROGETTUALI.**

Il presente bando, completo di allegati, è visionabile sui siti internet www.comune.bari.it e www.infopubblica.com (tel. 0883/531377); copia dei predetti atti può essere ritirata presso l'Ufficio Relazioni con il Pubblico, sito in Via Roberto da Bari, 1 - Bari, (tel. 080/5238335 - Fax 080/5239753), con le seguenti modalità: in formato cartaceo, previo pagamento delle relative spese di riproduzione, nei giorni lunedì, martedì, mercoledì, giovedì e venerdì dalle ore 10,00 alle ore 13,00; gratuitamente, su floppy da 311 1/2 fornito dall'utente, nei giorni lunedì, martedì, mercoledì, giovedì, venerdì e sabato dalle ore 10,00 alle ore 13,00 e lunedì, martedì, mercoledì e giovedì dalle ore 15,30 alle ore 18,30. Gli elaborati progettuali potranno essere consultati presso la Ripartizione Edilizia Pubblica - Settore Progettazione Opere Pubbliche, Via Giulio Petroni n. 103, Bari, previo appuntamento da concordare con il R.U.P. dott. arch. Vincenzo Stella, Tel. 080-5772716.

Gli stessi potranno essere acquistati in copia, previa prenotazione con anticipo di almeno tre giorni, presso la copisteria che sarà indicata dallo stesso U.R.P. In riferimento al sopralluogo sui luoghi di esecuzione dei lavori, da farsi obbligatoriamente, si precisa che lo stesso potrà avvenire - da parte dei legali rappresentanti del concorrente, munito di documento di riconosci-

mento - il martedì ed il giovedì dalle ore 9,00 alle ore 12,30, non oltre cinque giorni dalla data di scadenza del termine di presentazione dell'offerta, e, comunque, non oltre l'ultimo martedì o giovedì utile feriale antecedente il ridotto quinto giorno, previo appuntamento da concordarsi con il R.U.P.

A seguito dell'effettuato sopralluogo, il R.U.P. rilascerà la relativa apposita attestazione, da allegarsi, a pena di esclusione, alla documentazione richiesta ai fini dell'ammissione alla gara.

16) **NORME FINALI:**

Tutte le dichiarazioni, gli allegati e l'offerta, pena l'esclusione devono essere presentate in lingua italiana o accompagnati da traduzione in lingua italiana certificata conforme al testo straniero dalla competente rappresentanza diplomatica o consolare ovvero da traduttore ufficiale. Questa Amministrazione procederà, propedeuticamente all'avvio delle operazioni di gara, alla verifica in ordine alla presenza, presso il Casellario Informatico dell'Autorità, di annotazioni preclusive dell'ammissione alla gara. L'esito positivo della verifica comporterà la esclusione del concorrente dalla gara, ai sensi e per gli effetti anche della Determinazione dell'Autorità n. 1/2005. Non si darà corso all'apertura del plico:

- che non risulti pervenuto entro la scadenza indicata nel presente bando di gara;
- che risulti pervenuto in modo difforme da quello prescritto;
- sul quale non siano apposti il mittente e la specificazione dell'oggetto della gara;
- che non sia debitamente sigillato e controfirmato sui lembi di chiusura.

La documentazione non in regola con l'imposta di bollo sarà accettata e ritenuta valida agli effetti giuridici. La stessa documentazione sarà inviata agli uffici tributari competenti per la regolarizzazione ai sensi dell'art. 16 del D.P.R. n. 955/82 e s.m.i. Le richieste di informazioni complementari dovranno pervenire entro un termine congruo dalla scadenza assegnata per la presentazione delle offerte, tale da consentire il riscontro entro il termine di sei giorni dalla ridetta scadenza, come previsto dall'art. 79 D.P.R. 554/99.

L'Amministrazione non assume responsabilità alcuna ove il comportamento del concorrente sia tale da non consentire il rispetto di detto termine. L'esito provvisorio della procedura di gara sarà reso noto - per mero effetto di notizia - sul portale del Comune di Bari, al sito www.comune.bari.it. Tale comunicazione non riveste carattere vincolante e resta, comunque, subordinato al successivo iter procedurale. L'aggiudicazione definitiva -subordinatamente all'esito delle verifiche di rito - sarà oggetto di Determinazione Dirigenziale. Le verifiche di rito - fatta salva la facoltà per l'Amm.ne di effettuare verifiche a campione - saranno condotte, con riferimento ai requisiti di carattere generale, in capo al soggetto risultato aggiudicatario provvisorio, in conformità a quanto nel merito statuito dall'Autorità di Vigilanza sui LL.PP. con le determinazioni n. 15/2000, 19/2002 e 13/2003.

Nel caso di acclarata sussistenza di cause di esclusione in capo al concorrente risultato aggiudicatario provvisorio, si procederà d'ufficio alla rideterminazione della soglia dell'anomalia e, quindi, alla individuazione del nuovo aggiudicatario provvisorio, sulla base delle rimanenti offerte valide, già lette e rese note in seduta pubblica. Di tanto verrà diffusa comunicazione sul portale del Comune di Bari (www.comune.bari.it). L'avvenuta aggiudicazione definitiva sarà comunicata anche al fine di svincolare il deposito cauzionale provvisorio ai concorrenti non aggiudicatari. Per la stipula del contratto, nella forma dell'atto pubblico amministrativo, l'Amministrazione si riserva di chiedere la documentazione di rito, la costituzione nei modi di legge del deposito cauzionale definitivo, nonché il versamento delle spese contrattuali. Per quanto non previsto dal presente bando, si fa rinvio alle clausole di cui al Capitolato Speciale di Appalto, nonché alla normativa vigente. Ai sensi dell'art. 10, c. 1, del D.Lgs 30.6.2003, n. 196, in ordine al procedimento instaurato da questo bando si informa che:

- a) le finalità cui sono destinati i dati raccolti attengono esclusivamente alla presente gara;
- b) il conferimento dei dati ha natura facoltativa, e si configura più esattamente come

onere, nel senso che il concorrente, se intende partecipare alla gara ed aggiudicarsi l'appalto, deve rendere la documentazione richiesta dall'Amministrazione aggiudicatrice in base alla vigente normativa;

- c) la conseguenza di un eventuale rifiuto di rispondere consiste nell'esclusione dalla gara o nella decadenza dall'aggiudicazione;
- d) i soggetti o le categorie di soggetti ai quali i dati possono essere comunicati sono:
 - 1) il personale interno dell'Amministrazione implicato nel procedimento;
 - 2) i concorrenti che partecipano alla seduta pubblica di gara;
 - 3) ogni altro soggetto che abbia interesse ai sensi della L. 7 agosto 1990 n. 241;
- e) i diritti spettanti all'interessato sono quelli di cui all'art. 13 del D.Lgs. 196/2003, cui si rinvia;
- f) soggetto attivo della raccolta dei dati è l'Amministrazione aggiudicatrice.

17) **RESPONSABILE UNICO DEL PROCEDIMENTO:** Il Responsabile unico del procedimento, ai sensi dell'art. 7 co. 5 L.109/94 e s.m.i., è il dott. arch. Vincenzo Stella, in servizio presso la Ripartizione Edilizia Pubblica Settore Progettazione OO.PP., Via Giulio Petroni, 103 - BARI tel. 080/5772716.

Il Dirigente
Dr.ssa Marta Minichelli

COMUNE DI BICCARI (Foggia)

Bando di gara per lavori di costruzione alloggi.

Ente appaltante: Comune Biccari (Fg) Piazza Municipio - tel. 0881 591007 - fax 0881 591173
email: municipio@comune.biccari.fg.it

Oggetto della gara:

pubblico incanto per appalto lavori di costruzione dodici alloggi da destinare alla locazione permanente.

Importo complessivo dei lavori

a corpo soggetti a ribasso Euro 648.155,97 oltre Euro e 7.500,00 per oneri di sicurezza non soggetti a ribasso.

Apertura plichi:

16 dicembre 2005 ore 10,00 presso sede municipale.

Procedura di gara:

pubblico incanto ai sensi della legge 109/94 e successive modifiche ed integrazioni.

Modalità di determinazione del corrispettivo:

a corpo ai sensi di quanto previsto dal combinato

disposto degli artt. 19 e 21, comma 1 lett. b) della legge 109/94 e successive modificazioni.

Criterio di aggiudicazione:

prezzo più basso determinato mediante indicazione del massimo ribasso percentuale offerto sul importo a b.a.

Luogo di esecuzione:

Comune di Biccari.

Termine di esecuzione lavori:

giorni 540 dal verbale di consegna.

Lavorazioni di cui si compone l'intervento

(art. 30 lett. c DPR n. 34/2000):

<i>lavorazione</i>	<i>Categoria D.P.R. 34/2000</i>	<i>importo (euro)</i>	<i>%</i>
scavi	OG1	5.964,48	0,92
fondazioni (pali)		38.360,00	5,92
Strutture portanti in c.a., solai, solette e coperture tetti		133.613,10	20,61
tompagnature esterne e pareti in vetrocemento		69.310,20	10,69
Tramezzi interni		17.938,48	2,77
Pavimenti, isolamenti, impermeabilizzazioni		44.055,97	6,80
Intonaci e rivestimenti		50.613,08	7,81
Infissi esterni		39.428,78	6,08
Infissi interni		35.686,20	5,51
Impianto idrico-sanitario		26.161,00	4,04
Impianto di riscaldamento e rete gas		30.000,00	4,63
Impianto elettrico, citofonico, telefonico e tv		21.330,00	3,29
ascensore		13.100,00	2,02
Opere di pittore ed opere in ferro		34.915,76	5,39
Opere in pietra		12.601,45	1,94
Opere di urbanizzazione		75.075,11	11,58

I concorrenti devono essere in possesso delle relative qualificazioni e possedere attestazione rilasciata da una SOA di cui al DPR 34/2000 in corso di validità - Cat. OG1 classifica II.

Finanziamento e pagamenti in acconto:

Al finanziamento dell'opera si provvede per Euro 320.146,45 pari al 45% del costo convenzionale con fondi del Programma sperimentale di edilizia residenziale denominato "Abitazioni in affitto" a seguito del DM 27/12/2001 e per Euro 537.150,01 con fondi comunali mediante sottoscrizione di contratto di mutuo con la Cassa DD.PP. Spa in posizione 448198200.

Soggetti ammessi alla gara:

Concorrenti di cui all'art. 10, comma 1, della legge 109/94 e successive modificazioni, costituiti da imprese singole di cui alle lettere a), b, e c), o da imprese riunite o consorziate di cui alle lettere d), e) ed e-bis, ai sensi degli articoli 93, 94, 95, 96 e 97 del D.P.R. n. 554/1999, ovvero da imprese che intendano riunirsi o consorziarsi ai sensi dell'articolo 13, comma 5. della legge 109/94 e successive modificazioni, nonché concorrenti con sede in altri stati membri dell'Unione Europea alle condizioni di cui all'articolo 3, comma 7, del D.P.R. n. 34/2000.

Soggetti ammessi alla apertura delle offerte:

i legali rappresentanti dei concorrenti ovvero soggetti, uno per ogni concorrente, muniti di specifica delega loro conferita dai suddetti legali rappresentanti.

Documentazione inerente l'appalto:

Il Capitolato speciale d'appalto ed i documenti complementari sono visibili presso l'ufficio tecnico della stazione appaltante, nei giorni lavorativi dal lunedì al venerdì, dalle ore 9,00 alle ore 13,00 e nei giorni lavorativi di lunedì e giovedì dalle ore 16,30 alle ore 18,30. E' possibile richiederne una copia presso la Cartoleria Edicola DE PALMA sita in Biccari -Piazza Umberto I, n. 12 - tel. 0881.591009 nei giorni feriali previo versamento dei relativi diritti. Il bando ed il disciplinare di gara sono altresì disponibili sul sito Internet <http://www.comune.biccari.fg.it>

Tempi di svolgimento della gara: prima seduta giorno 16 dicembre 2005 con inizio alle ore 10,00

presso la sede Municipale, Sala Consiliare, si procederà alla presenza del pubblico, all'apertura dei pieghi pervenuti nei termini prestabiliti, all'esame della documentazione richiesta ai fini dell'ammissione alla gara.. all'apertura delle buste contenenti l'offerta e alla conseguente aggiudicazione provvisoria. All'aggiudicatario ed al concorrente che segue in graduatoria, qualora gli stessi non forniscano la prova o non confermino le loro dichiarazioni, l'Amministrazione applicherà le sanzioni previste e procederà alla determinazione della nuova soglia di anomalia dell'offerta ed alla conseguente, eventuale, nuova aggiudicazione, che sarà comunicata a tutti i concorrenti

Termine di ricezione delle offerte:

Le offerte e la documentazione richiesta redatte in lingua Italiana, dovranno pervenire a questo Comune, pena esclusione, entro le ore 12.00 del giorno 15 dicembre 2005. Oltre il suddetto termine non sarà ritenuta valida alcuna altra offerta anche se sostitutiva o aggiuntiva ad offerta precedente. Si fa ricorso alla procedura accelerata con conseguente riduzione dei termini di pubblicazione del bando per rispettare i termini imposti dalla Giunta Regionale con delibera n. 1877 del 30.11.2004 e comunicati con nota assessorile prot. 1957 pervenuta il 20.06.2005 e per la necessità di perfezionare l'iter di concessione del mutuo in quanto l'importo dello stesso è superiore a quello a suo tempo assentito per cui è stato necessario riavviare le procedure per la sottoscrizione del contratto di mutuo con la Cassa DD.PP. Spa.

Responsabile del procedimento incaricato è il geom. Nicola La Penna.

Il Responsabile dell'U.T.C.
Geom. Nicola La Penna

COMUNE DI CAPURSO (Bari)

Bando di gara per servizio di manutenzione ordinaria e straordinaria impianti di pubblica illuminazione.

1) ENTE APPALTANTE: AMMINISTRA-

ZIONE COMUNALE DI CAPURSO - L.go San Francesco n. 22 - 70010 Capurbo (Ba) - tel. 080/455.11.24 - Fax 080/455.01.39 - e.mail: segreteria.llpp@comune.capurso.bari.it - sito internet: www.comune.capurso.bari.it

- 2) CATEGORIA DI SERVIZIO E DESCRIZIONE: D.lgs 157/95 allegato 1 - cat. 1 - CPC 6112, 6122, 633, 886 - Servizi di manutenzione e riparazione. Importo annuo a base di gara 47.027,00 Euro (comprensivo degli oneri della sicurezza - pari a 2.821,62 Euro - non soggetti a ribasso d'asta) oltre l'Iva di legge (importo a base di gara per i cinque anni di durata dell'appalto: 235.135,00 Euro - comprensivo degli oneri della sicurezza - oltre l'Iva di legge).
- 3) LUOGO DI ESECUZIONE: Territorio comunale di Capurso:
- 4.A) REQUISITI PROFESSIONALI: Ditte iscritte nel Registro Imprese della competente C.C.I.A.A. (ovvero, in caso di impresa avente sede all'estero, iscritte in uno dei Registri professionali o commerciali dello Stato di residenza di cui all'art. 15 del D.Lgs n. 157/95 s.m.i.) per l'attività oggetto del presente appalto.
- 5) OFFERTE: Non è possibile presentare offerte parziali, plurime o condizionate. Sono ammesse esclusivamente offerte a ribasso.
- 6) VARIANTI: Non sono ammesse varianti al servizio di cui in oggetto.
- 7) DURATA DEL CONTRATTO: anni 5 (cinque), naturali e consecutivi, decorrenti dalla data di redazione del verbale di consegna. A richiesta dell'Amministrazione Comunale si potrà procedere alla consegna subito dopo l'aggiudicazione definitiva e comunque prima della stipulazione del contratto, sotto le riserve di legge.
- 8) NOME E INDIRIZZO DEL SERVIZIO PRESSO IL QUALE SI POSSONO RICHIEDERE I DOCUMENTI PERTINENTI: Il

Capitolato Speciale d'Appalto e relativi allegati, nonché il fac-simile dell'istanza di partecipazione alla gara possono essere ritirati e consultati presso il Settore Lavori Pubblici ubicato in L.go San Francesco e Capurso (Ba) dal lunedì al venerdì dalle ore 9,00 alle ore 13,00. In alternativa la predetta documentazione potrà essere scaricata dal sito internet del Comune di Capurso.

9.A) TERMINE ULTIMO PER IL RICEVIMENTO DELLE OFFERTE: Le offerte dovranno pervenire a pena di esclusione entro e non oltre le ore 13,00 del giorno 30 dicembre 2005. Farà fede la data e l'ora di ricevimento da parte dell'Ufficio Protocollo comunale.

9.B) INDIRIZZO AL QUALE DEVONO ESSERE INVIATE: le offerte dovranno pervenire, a pena di esclusione, in plico chiuso e sigillato con bolli di ceralacca, nonché controfirmato sui lembi di chiusura a: "Comune di Capurso - L.go San Francesco - 70010 Capurso (Bari)". Il plico dovrà recare le seguenti diciture:

- 1) "Offerta per l'asta pubblica relativa all'espletamento del servizio di manutenzione ordinaria e straordinaria degli impianti di pubblica illuminazione di proprietà comunale".
- 2) Il nominativo, indirizzo e recapito telefonico e di fax dell'impresa mittente. Il recapito del plico rimane a esclusivo rischio del mittente ove per qualsiasi motivo lo stesso non giunga a destinazione entro il termine ultimo precitato.

10.A) PERSONE AUTORIZZATE A PRESENTARE ALL'APERTURA DELLE OFFERTE:

La gara si svolgerà in seduta pubblica. Sono ammessi tutti i legali rappresentanti delle imprese interessate, oppure loro incaricati (con delega scritta) rilasciata dal legale rappresentante della Ditta, muniti di regolare documento di riconoscimento.

10.B) DATA, ORA E LUOGO DI TALE APERTURA: la gara avrà luogo presso il Palazzo Municipale del Comune di Capurso, L.go San

Francesco, Capurso (Ba), il giorno 2 gennaio 2006 alle ore 9,30.

- 11) CAUZIONI: le imprese partecipanti dovranno presentare una cauzione provvisoria e una cauzione definitiva secondo quanto previsto dal bando di gara integrale e dal Capitolato Speciale d'Appalto. L'impresa aggiudicataria è tenuta a stipulare idonea polizza di R.C. verso terzi nelle forme e con i massimali indicati nel C.S.A.
- 12) MODALITA' ESSENZIALI DI FINANZIAMENTO: Il servizio è finanziato con fondi propri appositamente stanziati sul bilancio comunale.
- 13) RAGGRUPPAMENTI DI IMPRESE: Sono ammesse a presentare offerta anche imprese appositamente e temporaneamente raggruppate secondo le modalità all'art. 11 del D.Lgs. 157/95, nonché Consorzi di Imprese, Consorzi di Cooperative di produzione e lavoro, secondo le modalità previste all'art. 10 della L. 109/94, e gruppi europei di interesse economico. Le imprese sono tenute al rispetto delle prescrizioni e dei divieti di cui all'art. 13, commi 4 e 5 bis, della L. 109/94, pena l'esclusione dalla gara.
- 14) MODALITA' DI PARTECIPAZIONE E REQUISITI TECNICI, ECONOMICI E FINANZIARI MINIMI: Per le modalità di partecipazione e i requisiti tecnici, economici e finanziari minimi richiesti, ai sensi del D.Lgs. 157/95, si rimanda al testo del bando integrale.
- 15) PERIODO DI TEMPO DURANTE IL QUALE L'OFFERENTE E' VINCOLATO ALLA PROPRIA OFFERTA: 180 giorni dalla data dell'aggiudicazione definitiva.
- 16) CRITERIO DI AGGIUDICAZIONE: criterio del prezzo più basso ai sensi dell'art. 23 lettera a) del D.Lgs. 157/95. In caso di offerte anormale l'Amministrazione procederà secondo quanto stabilito dall'art. 25 del D.Lgs. 157/95.

Procedura di esame delle offerte: Per quanto riguarda le modalità delle procedure di esame delle offerte, si rimanda a quanto previsto dal bando di gara integrale. L'Amministrazione si riserva di non procedere all'aggiudicazione qualora sussistano o intervengano gravi motivi di interesse pubblico determinanti l'inopportunità di procedere all'aggiudicazione. Nulla sarà dovuto alle ditte concorrenti al verificarsi di tale evenienza. L'Amministrazione si riserva di aggiudicare il presente appalto anche nel caso in cui pervenga o rimanga valida una sola offerta purché la stessa risulti congrua, a suo insindacabile giudizio.

L'aggiudicazione sarà perfetta ed efficace in via definitiva soltanto dopo che l'Amministrazione avrà effettuato, con esito positivo, le verifiche e i controlli in capo all'aggiudicatario circa il possesso di tutti i requisiti di partecipazione richiesti dal bando integrale.

- 17) ALTRE INFORMAZIONI: Per quanto riguarda le cause di esclusione, si rimanda al bando di gara integrale.

Adempimenti conseguenti l'aggiudicazione: Per gli adempimenti conseguenti l'aggiudicazione, si rimanda al testo integrale del bando di gara.

Tutela privacy: Informativa ai sensi dell'art. 10 L. 675/96 e s.m.i.

Il Responsabile del trattamento dei dati personali è individuato nella persona del Dott. Antonio Berardi.

Responsabile del procedimento: Il Responsabile del Procedimento è il Dott. Antonio Berardi, Responsabile del Settore LL.PP. Comune di Capurso. Il bando di gara integrale è pubblicato all'Albo Pretorio del Comune di Capurso e sul sito Internet:

www.comune.capurso.bari.it e può essere richiesto al Settore LL.PP.

Capurso, lì 15 dicembre 2005

Il Responsabile del Settore LL.PP.
Dott. Antonio Berardi

COMUNE DI FOGGIA

Avviso di aggiudicazione incarico di servizio professionale per la realizzazione del progetto di Agenda 21 Locale.

Conferimento incarico di servizio professionale per la realizzazione del progetto di Agenda 21 Locale "Nuovi metodi di Governance e sistemi di gestione ambiente per il Comune di Foggia".

Imprese partecipanti n. 4:

1. ATI NOVAGEST presso GIUBILIA S.R.L., Corso Garibaldi 107, Foggia;
2. ATS A.FO.R.I.S. Agenzia di Formazione e Ricerca per lo Sviluppo Sostenibile, Viale Colombo 13, Foggia;
3. CONSORZIO MARIO NEGRI SUD Centro di Ricerche Farmacologiche e Biomediche; 66030 S. Maria Imbaro (Chieti);
4. ERM ITALIA S.R.L., Via Gregorio, 38; 20124 Milano.

Ditta aggiudicataria: ATIS A.FO.R.I.S.

Il Dirigente
Dott. Ernesto Festa

COMUNE DI GALLIPOLI (Lecce)

Bando di gara lavori di completamento del restauro del Teatro Garibaldi.

1. STAZIONE APPALTANTE: COMUNE DI GALLIPOLI Sede Decentrata degli Uffici Comunali: Via Pavia - Tel. 0833-275502 - 0833275503; Fax 0833 275504; Email: ediliziapubblica@comune.gallipoli.le.it.
2. PROCEDURA DI GARA: pubblico incanto ai sensi della legge 109/1994 e successive modificazioni;
3. LUOGO DI ESECUZIONE: COMUNE di GALLIPOLI

4. DESCRIZIONE DEI LAVORI - IMPORTO - ONERI PER LA SICUREZZA.

- a) L'appalto riguarda l'esecuzione dei lavori di: Completamento del Restauro del Teatro Garibaldi.
- b) IMPORTO LAVORI: Euro 523.457,70
- c) ONERI PER LA SICUREZZA: Euro 15.600,00

Gli oneri per la sicurezza non sono soggetti a ribasso.

5. MODALITA' DI PAGAMENTO DELLE PRESTAZIONI:

Stati d'avanzamento ogni Euro 80.000,00.

6. CATEGORIA;

- PREVALENTE: OS2, CLASSIFICA: II; - Importo Euro 371.999,40
- SCORPORABILE: OG11, I - Importo Euro 125.698,30.

7. LAVORAZIONI DI CUI SI COMPONE L'INTERVENTO:

Lavorazioni	Categoria	Importo (€)	%
Restauro decori, palcoscenico ed arredi	OS2	371999,4	71,07
Impianti antincendio, condizionamento ed elettrico	OG11	125698,3	24,01
Restauro e manutenzioni	OG2	25760	4,92
Totale al netto degli oneri di sicurezza		523457,7	100,00

I lavori della categoria prevalente OS 2 devono essere eseguiti direttamente dall'impresa aggiudicataria, in possesso della qualificazione nella categoria; E' consentito il subappalto dei lavori della categoria OS 2 nel limite del 30%; per i lavori della categoria OG 11 è previsto l'obbligo, a pena di esclusione, di costituzione in ATI verticale ai sensi dell'art. 13 comma 7 L. 109/94, qualora la ditta partecipante non possieda le rispettive qualificazioni per l'esecuzione diretta. Per i lavori appartenenti alla categoria OG2, se l'aggiudicataria non risulta essere qualificata, è obbligatorio il subappalto a ditta qualificata. Il subappalto potrà avvenire previa autorizza-

zione, sempre che l'impresa abbia manifestato tale volontà in fase di offerta, indicandoli espressamente le categorie che intende subappaltare.

8. **MODALITA' DI DETERMINAZIONE DEL CORRISPETTIVO:**

a corpo ai sensi di quanto previsto dal combinato disposto degli articoli 19, comma 4, e 21, comma 1, lettera b), della legge 109/94 e successive modificazioni e dell'art. 89 del DPR 554/99;

9. **TERMINE DI ESECUZIONE:**

Dalla consegna dei lavori decorreranno i giorni, naturali e consecutivi, previsti per l'esecuzione degli stessi e precisamente gg. 360 (trecentosessanta).

10. **DOCUMENTAZIONE:**

il disciplinare di gara le norme integrative del presente bando relative alle modalità di partecipazione alla gara, alle modalità di compilazione e presentazione dell'offerta, ai documenti da presentare a corredo della stessa ed alle procedure di aggiudicazione dell'appalto, nonché gli elaborati grafici, il computo metrico, il piano di sicurezza, il capitolato speciale di appalto sono visibili presso la Sede decentrata degli Uffici Comunali in Via Pavia - Ufficio Edilizia Pubblica, Tel 083312 75502 - 2 75503 - nei giorni feriali dalle ore 9, 00 alle ore 13, 00. E' possibile acquistarne una copia presso TECNE' - Servizi in Via E. Barba 14 - tel. 0833-262649.

11) **TERMINE, INDIRIZZO DI RICEZIONE, MODALITA' DI PRESENTAZIONE E DATA DI APERTURA DELLE OFFERTE:**

11.1 termine: ore 12,00 del 21.12.2005

11.2.indirizzo: COMUNE di Gallipoli, Sede Decentrata Uffici Comunali Via Pavia, 4;

11.3.modalità: secondo quanto previsto nel disciplinare di gara;

11.4.apertura offerte: pubblica alle ore 10,00 del

giorno 22.12.2005 presso la sede Decentrata Uffici Comunali di Via Pavia, 4.

12 **SOGGETTI AMMESSI ALL'APERTURA DELLE OFFERTE:**

rappresentanti dei concorrenti di cui al successivo punto 15., ovvero soggetti, uno per ogni concorrente, muniti di specifica delega loro conferita dai suddetti legali rappresentanti;

13 **CAUZIONE:**

l'offerta dei concorrenti deve essere corredata:

a) da una cauzione provvisoria, per Euro 10.469,15, pari al 2% (due per cento) dell'importo complessivo dei lavori di cui al punto 4.b), ovvero la metà del suddetto importo qualora ricorra la condizione di cui al comma 11-quater lettera a), art. 8 della Legge 109/94 e s.m.i. e costituita alternativamente:

- da versamento in contanti o in titoli del debito pubblico presso la tesoreria dell'ente - BPP C.C. 13197736;
- da fideiussione bancaria o polizza assicurativa o polizza rilasciata un intermediario finanziario iscritto nell'elenco speciale di cui all'articolo 107 del decreto legislativo 1 settembre 1993, n. 385, avente validità per almeno 180 giorni dalla data di presentazione dell'offerta;

b) dichiarazione di un istituto bancario, oppure di una compagnia di assicurazione, oppure di un intermediario finanziario iscritto nell'elenco speciale di cui all'articolo 107 del decreto legislativo 1 settembre 1993, n.385, contenente l'impegno a rilasciare, in caso di aggiudicazione dell'appalto, a richiesta del concorrente, una fideiussione o polizza relativa alla cauzione definitiva, in favore della stazione appaltante;

14. **FINANZIAMENTO:**

Il progetto è finanziato nell'ambito dell'Accordo di Programma Quadro Regione Puglia - Ministero Beni Culturali.

15. **SOGGETTI AMMESSI ALLA GARA:**

i concorrenti di cui all'art. 10, comma 1, della legge 109/94 e successive modificazioni, costituiti da imprese singole di cui alle lettere a), b, e c), o da imprese riunite o consorziate di cui alle lettere d) e) ed e-bis, ai sensi degli articoli 93, 94, 95, 96 e 97 del D.P.R. n. 554/1999, ovvero da imprese che intendano riunirsi o consorziarsi ai sensi dell'articolo 13, comma 5. della legge 109/94 e successive modificazioni, nonché concorrenti con sede in altri stati membri dell'Unione Europea alle condizioni di cui all'articolo 3, comma 7, del D.P.R. n. 34/2000;

16. **CONDIZIONI MINIME DI CARATTERE ECONOMICO E TECNICO NECESSARIE PER LA PARTECIPAZIONE:**

(caso di concorrente stabilito in Italia)

i concorrenti all'atto dell'offerta devono possedere attestazione rilasciata da società di attestazione (SOA) di cui al D.P.R. 34/2000 regolarmente autorizzata, in corso di validità che documenti il possesso della qualificazione in categorie e classifiche adeguate ai lavori da assumere;

(caso di concorrente stabilito in altri stati aderenti all'Unione Europea)

i concorrenti devono possedere i requisiti previsti dal DPR 34/2000 accertati, ai sensi dell'articolo 3, comma 7, del suddetto DPR 34/2000, in base alla documentazione prodotta secondo le norme vigenti nei rispettivi paesi; la cifra d'affari in lavori di cui all'articolo 18, comma 2, lettera b), del suddetto DPR 34/2000, conseguita nel quinquennio antecedente la data di pubblicazione del bando, deve essere non inferiore a tre volte l'importo complessivo dei lavori a base di gara;

17. **TERMINE DI VALIDITA' DELL'OFFERTA:**
180 giorni dalla data di presentazione;

18. **CRITERIO DI AGGIUDICAZIONE:**
massimo ribasso sull'importo dei lavori posto a base di gara al netto degli oneri per l'attuazione dei piani di sicurezza di cui al punto 4 del presente bando.

19. **VARIANTI:**

non sono ammesse offerte in aumento o in variante;

20. **ALTRE INFORMAZIONI:**

- a) non sono ammessi a partecipare alle gare soggetti privi dei requisiti generali di cui all'articolo 75 del D.P.R. n. 554/99 e successive modificazioni e di cui alla legge n. 68/99;
- b) si procederà alla verifica delle offerte anormalmente basse secondo le modalità previste dall'articolo 21, comma 1-bis, della legge 109/94 e successive modificazioni; nel caso di offerte in numero inferiore a cinque la stazione appaltante ha facoltà di verificare le offerte ritenute anormalmente basse;
- c) si procederà all'aggiudicazione anche in presenza di una sola offerta valida sempre che sia ritenuta congrua e conveniente;
- d) in caso di offerte uguali si procederà per sorteggio;
- e) l'offerta è valida per 180 giorni dalla data di presentazione;
- f) la stipulazione del contratto sarà subordinata alla presentazione di cauzione definitiva nella misura e nei modi previsti dall'articolo 30, comma 2 e 2 bis della legge 109/94 e successive m.i.;
- g) all'aggiudicatario è richiesta un'assicurazione contro i rischi dell'esecuzione per una somma non inferiore all'importo del contratto e una garanzia di responsabilità civile che tenga indenne la stazione appaltante dai danni a terzi con un massimale non inferiore a 500.000 euro (art. 103 - comma 1 e 2 - D.P.R. 554/1999);
- h) si applicano le disposizioni previste dall'articolo 8, comma 11quater, della legge 109/94 e successive modificazioni;
- i) le autocertificazioni, le certificazioni, i documenti e l'offerta devono essere in lingua italiana o corredati di traduzione giurata;
- j) i concorrenti possono essere costituiti anche in forma di associazione mista;
- k) nel caso di concorrenti costituiti ai sensi dell'art. 10, comma 1, lettere d), e) ed e-bis), della legge 109/94 e successive

modificazioni i requisiti di cui al punto 16. del presente bando devono essere posseduti, nella misura di cui all'articolo 95, comma 2, del D.P.R. 554/1999 qualora associazioni di tipo orizzontale, e, nella misura di cui all'articolo 95, comma 3. del medesimo D.P.R. qualora associazioni di tipo verticale;

- l) gli importi dichiarati da imprese stabilite in altro stato membro dell'Unione Europea, qualora espressi in altra valuta, dovranno essere convertiti in euro;
- m) i corrispettivi saranno pagati con le modalità previste dall'articolo 44 del capitolato speciale d'appalto;
- n) la contabilità dei lavori sarà effettuata, ai sensi del titolo XI del D.P.R. 554/1999, sulla base delle aliquote percentuali di cui all'articolo 45, comma 6, del suddetto D.P.R. applicate all'importo contrattuale pari al prezzo offerto aumentato dell'importo degli oneri per l'attuazione dei piani di sicurezza di cui al punto 4. del presente bando;
- o) gli eventuali subappalti saranno disciplinati ai sensi delle vigenti leggi e secondo quanto indicato nel capitolato speciale d'appalto;
- p) i pagamenti relativi ai lavori svolti dal subappaltatore o cottimista verranno effettuati dall'aggiudicatario che è obbligato a trasmettere, entro venti giorni dalla data di ciascun pagamento effettuato, copia delle fatture quietanzate con l'indicazione delle ritenute a garanzie effettuate;
- q) la stazione appaltante si riserva la facoltà di applicare le disposizioni di cui all'articolo 10, comma 1-ter, della legge 109/94 e successive modificazioni;
- r) tutte le controversie derivanti dal contratto sono deferite alla competenza arbitrale ai sensi dell'art. 32 della legge 109/94 e successive modificazioni;
- s) i dati raccolti saranno trattati, ai sensi del D. Lgs. n. 196/2003, esclusivamente nell'ambito della presente gara;
- t) responsabile del procedimento: Ing. Giuseppe Carmone - presso la Sede decentrata

degli Uffici Comunali Via Pavia - tel. 0833 275502 - 275503.

Gallipoli, li 23 novembre 2005

Il Dirigente
Ing. Giuseppe Cataldi

COMUNE DI GINOSA (Taranto)

Avviso di gara per l'affidamento del Servizio Gestione dei Centri per Anziani.

LUOGO di Esecuzione: Ginosa, Marina di Ginosa.

Importo a Base di Gara: Euro 96.000,00 IVA esclusa.

Durata: anni due.

Metodo di Gara: Licitazione privata tra organismi del terzo settore organizzati in forma d'impresa.

Criterio di aggiudicazione: art. 23 comma 1 lett. b) D.Lgs. 157/95.

Scadenza domanda di partecipazione: giorni quindici dalla pubblicazione sul BURP del presente avviso.

Informazioni e documenti: presso l'Ufficio Servizi Sociali Tel. 099/829.02.13 Lunedì - Venerdì ore 10,00/12,00.

Il Bando sarà affisso all'albo pretorio del Comune di Ginosa.

Responsabile
Dott.ssa Rosa Maria Barberio

COMUNE DI LECCE

Bando di gara per accesso ai finanziamenti POR Puglia Mis. 4.17 Azione C.

ENTE AFFIDATARIO: Comune di Lecce , Settore LL.PP., via XX Settembre n. 37 - tel./fax 0832-145236

OGGETTO DELL'AVVISO:

Misura 4.17 azione C "Interventi relativi all'inse-
diamento di nuovi esercizi commerciali ed alla
ristrutturazione ed ammodernamento di quelli esi-
stenti promossi da micro imprese (con meno di 10
addetti) e localizzati all'interno delle aree urbane
interessate dall'attuazione della Misura 5.1. del Por
Puglia 2000/2006.

**MODALITA' DI PRESENTAZIONE DELLE
DOMANDE DI AMMISSIONE AI CONTRI-
BUTI:**

I soggetti interessati dovranno attenersi alle
modalità di partecipazione di cui al bando integrale
richiedibile all'Ente Appaltante - Ufficio Relazioni
con il Pubblico via Rubichi - 73100 LECCE - tel.
0832.682312 fax. 0832.247883 e-mail
uip@comune.lecce.it o reperibile sul sito internet
www.comune.lecce.it sezione gare e appalti. Le
domande di ammissione ai contributi dovranno per-
venire esclusivamente a mezzo raccomandata A.R.
al Comune di Lecce Via Rubichi, 1 entro novanta
giorni dalla pubblicazione del bando all'Albo Pre-
torio del Comune di Lecce avvenuta il 06/12/2005 e
quindi entro il 06/03/2006.

MODALITA' DI FINANZIAMENTO:

Misura 4.17 del POR PUGLIA 2000/2006.

Il Responsabile Dirigente del Settore LL.PP.
Piergiorgio Solombrino

COMUNE DI MANFREDONIA (Foggia)**Bando di gara lavori di riqualificazione della
rete di fogna bianca per la regimentazione delle
acque meteoriche.**

- 1) Stazione Appaltante: Comune di Manfredonia -
Ufficio Appalti - Piazza del Popolo 8 -Tel.
0884/519233 - Fax 0884/519358.
- 2) Ulteriori informazioni: come al punto 1).
- 3) Rilascio documentazione: come al punto 1) -
Ufficio Tecnico tel.0884/519294, mercoledì e

venerdì ore 10,00- 13,30 e ore 17,00 - 20,00
martedì.

- 4) Invio offerte: come al punto 1).
- 5) Descrizione appalto: lavori per la riqualifica-
zione della rete di fogna bianca per la regimen-
tazione delle acque meteoriche che interessano
il bacino imbrifero delimitato tra le vie Bar-
letta, C. Colombo, Viale Beccarini e Viale
Miramare.
- 6) Luogo di esecuzione: Manfredonia.
- 7) Importo dell'appalto: Importo complessivo dei
lavori (compresi oneri per la sicurezza) Euro
563.540,66 di cui Euro 535.290,66 per importo
a base d'asta ed Euro 28.250,00 per oneri per la
sicurezza non soggetti a ribasso d'asta. Classi-
fica HI, Ai sensi dell'art. 3, comma 2 del D.P.R.
34/2000, possono partecipare alla gara le
imprese iscritte nella classifica II^a;
- 8) Categoria prevalente: OG 6 - "Acquedotti,
gassodotti, oleodotti, opere di irrigazione e di
evacuazione" Importo Euro 563.540,66;
- 9) Ulteriori lavorazioni: nessuna.
- 10) Termine di esecuzione: giorni 450.
- 11) Cauzioni e garanzie: Cauzione provvisoria di
Euro 11.270,81, con impegno a rilasciare cau-
zione definitiva in caso di aggiudicazione.
Definitiva pari al 10% dell'importo contrat-
tuale ulteriormente incrementabile ai sensi del-
l'art. 30 comma 2 della L. 109/94.
- 12) Finanziamento: l'opera è finanziata con mutuo
contratto con la Cassa DD.PP. (pos. N.
4478391/00);
- 13) Forma giuridica dei fornitori: Imprese singole
o riunite ai sensi dell'art. 10 della L. 109/94.
- 14) Requisiti richiesti: - Attestato SOA che docu-
menti il possesso della qualificazione in cate-
goria e classifiche adeguate ai lavori da assu-
mere.

- 15) Situazione giuridica: Possesso dei requisiti previsti dall'art.75 del D.P.R. 554/99, dalla L. n. 68/1999, e dalla L. 18.10.2001, n. 383 e nei cui confronti non sussistono misure cautelari interdittive, ovvero di divieto temporaneo di stipulare contratti con la pubblica amministrazione ai sensi del D.lgs. 231/2001 e che non si trovano nei casi di esclusione previsti dal D.Lgs. n. 286 del 25.07.1998.
- 16) Procedura di gara: pubblico incanto.
- 17) Criterio di aggiudicazione: prezzo più basso determinato mediante ribasso sull'importo dei lavori a corpo posto a base di gara, ai sensi dell'art.21, comma 1, lett. b, della Legge n. 109/94, e s.m.i.
- 18) Scadenza fissata ricezione offerte: ore 13,30 del 10.01.2006.
- 19) Validità temporale dell'offerta: 180 giorni dall'offerta.
- 20) Apertura offerta: ore 9,00 del giorno 11.01.2006.
- 21) Informazioni complementari: Si procederà all'aggiudicazione anche in presenza di una sola offerta valida.

Responsabile del procedimento: Ing. Giovanni Spagnuolo tel. 0884/519311.

Il Dirigente 1° Settore
Dott. Matteo Ognissanti

COMUNE DI MARGHERITA DI SAVOIA
(Foggia)

Avviso di gara lavori di difesa dall'erosione del litorale.

Il Comune di Margherita di Savoia, con sede in Viale Duca degli Abruzzi, 71044 - Tel. 0881/6540169 in esecuzione della Determina

Gestionale n. 767 R.G. del 08.11.2005, esecutiva, indice GARA PER PUBBLICO INCANTO per l'affidamento dei LAVORI DI DIFESA DALL'EROSIONE DEL LITORALE DEL COMUNE DI MARGHERITA DI SAVOIA.

IMPORTO NETTO DELL'APPALTO A BASE D'ASTA: Euro 1.419.332,85, oltre Euro 43.896,89 per oneri di sicurezza non soggetti a ribasso;

IMPORTO COMPLESSIVO ALL'APPALTO: Euro 1.463.229,74.

L'aggiudicazione dell'appalto per pubblico incanto sarà effettuato con il criterio del massimo ribasso percentuale sull'importo complessivo dei lavori posto a base d'asta pari ad Euro 1.463.229,74, al netto degli oneri per l'attuazione dei piani di sicurezza pari ad Euro 43.896,89, ai sensi dell'art. 21 - commi 1 e 1bis della legge n. 109/94 e successive modificazioni. Si procederà alla individuazione del limite di anomalia delle offerte nella gara di appalto ai sensi dell'art. 7 - comma 1bis - della legge 18.11.1998 n. 415.

La procedura di esclusione automatica delle offerte anomale non sarà esercitata qualora il numero delle offerte valide risulti inferiore a cinque.

CAT. "OG7" - costruzione di opere marittime e loro ristrutturazione o manutenzione.

Lavori di dragaggio; Classifica "IV".

I lavori, come dalla disposizione di cui all'art. 34 del Capitolato Speciale d'Appalto, devono essere eseguiti in 450 (quattrocentocinquanta) giorni naturali e consecutivi dalla data del verbale di consegna dei lavori.

I lavori sono finanziati per l'importo complessivo di Euro 2.107.144,15 con Decreto n. 102 del 12.03.2002 del Dirigente del Settore LL.PP. dell'Assessorato Regionale LL.PP. a valere sui fondi comunitari di cui al P.O.R, 2000-2006 - Misura 1.3 - Azione 2a; I pagamenti consisteranno in rate di acconto di Euro 258.228,45 di cui all'art. 46 del Capitolato Speciale d'Appalto.

Le offerte in bollo da Euro 14,62 dovranno per-

venire, unitamente alla documentazione prevista dal bando di gara il giorno 28.12.2005 per le ore 13,00 (termine perentorio), ed indirizzate al Comune di Margherita di Savoia, con sede Municipale su Viale Duca degli Abruzzi - C.A.P. 71044, fax 0883/654016 - Tel. 0883/659102.

Si procederà all'aggiudicazione anche in presenza di una sola offerta valida.

Gli elaborati tecnici sono in visione presso l'Ufficio Tecnico Comunale tutti i giorni, dal lunedì al venerdì, dalle ore 10 alle ore 13. Potranno essere ritirate copie del progetto dalle imprese interessate, previo pagamento del solo costo di riproduzione, presso il suddetto Ufficio.

Il Responsabile del Servizio
e del Procedimento Ing. Savino Valentino

COMUNE DI SQUINZANO (Lecce)

Avviso di aggiudicazione lavori di ripristino e sistemazione del recapito finale est pluviale.

Si informa che l'asta pubblica per i lavori di ripristino e sistemazione del recapito finale est pluviale di cui al bando pubblicato nel BURP in data 25/10/2005 è stato aggiudicato con determinazione n. 1009 del 18/11/2005 all'associazione temporanea di imprese costituita da Di Cesare Gino sas da Roma e Tundo Michele da Secli per il prezzo di Euro 503.357,94 oltre iva.

Squinzano, li 30/11/2005

Il Responsabile del Settore Tecnico
Geom. Giorgio Longo

Concorsi

REGIONE PUGLIA SETTORE ASSISTENZA TERRITORIALE E PREVENZIONE

Zone carenti straordinarie medicina pediatrica.

AA.UU.SS.LL. PROVINCIA DI BARI

A.U.S.L. BA/1

DISTRETTO n. 1	ZONA CARENTE
ANDRIA	1
totale	1 (UNA)

A.U.S.L. TA/1

DISTRETTO 1	ZONA CARENTE
GINOSA	1
totale	1 (UNA)

Possono concorrere al conferimento degli incarichi delle suddette zone carenti:

- i pediatri che risultano iscritti in uno degli elenchi dei pediatri convenzionati per la pediatria di libera scelta della regione che ha pubblicato gli ambiti territoriali carenti e quelli già inseriti in un elenco di pediatria di altra regione, ancorchè non abbiano fatto domanda di inserimento nella graduatoria regionale, a condizione peraltro che risultino iscritti, rispettivamente, da almeno due anni e da almeno quattro anni nell'elenco di provenienza e che al momento dell'attribuzione del nuovo incarico non svolgano altre attività a qualsiasi titolo nell'ambito del Servizio sanitario nazionale, eccezion fatta per attività di continuità assistenziale. I trasferimenti sono possibili fino alla concorrenza di un terzo dei posti disponibili in ciascuna Azienda e i quozienti frazionari ottenuti nel calcolo del terzo di cui sopra si approssimano alla unità più vicina. In caso di disponibilità di un solo posto per questo può essere esercitato il diritto di trasferimento una sola volta nel corso dell'anno solare.
- i pediatri inclusi nella graduatoria regionale valida per l'anno 2005

Il Dirigente
Dott. Pietro Leoci

ALLEGATO A**GRADUATORIE REGIONALI DI SETTORE DELLA MEDICINA GENERALE**ESENTE DA
IMPOSTA DI BOLLO**Dichiarazione sostitutiva di certificazione**
(art. 46 DPR n. 445 del 28/12/2000)

Il sottoscritto Dott. _____

consapevole delle sanzioni penali, nel caso di dichiarazioni non veritiere, di formazione o uso di atti falsi, richiamate dall'art.76 del DPR 445 del 28/12/2000

**dichiara
di essere in possesso di:**

Diploma di laurea in medicina e chirurgia conseguito presso l'Università di _____ in data I _ I _ I _ I _ I _ I con voto _____/110 *	<i>da 100 a 104: punti 0,30; da 105 a 109: punti 0,50; 110 e 110 lode: punti 1,00</i> = p.
* se il voto di laurea non è espresso su 110 ma su 100, occorre specificarlo	
Abilitazione all'esercizio professionale conseguita presso l'Università di _____ in data I _ I _ I _ I _ I _ I	
Iscrizione all'Ordine dei medici di _____ dal I _ I _ I _ I _ I _ I	
Specializzazione o libera docenza in: a) MEDICINA GENERALE conseguita presso l'Università di _____ in data I _ I _ I _ I _ I _ I b) _____ conseguita presso l'Università di _____ in data I _ I _ I _ I _ I _ I c) _____ conseguita presso l'Università di _____ in data I _ I _ I _ I _ I _ I	<i>Punti 2,00 per ciascuna specializzazione in medicina generale o disciplina equipollente</i> Tot. n. _____ = p. <i>Punti 0,50 per ciascuna specializzazione nelle discipline affini alla medicina generale</i> Tot. n. _____ = p.
Attestato di formazione in medicina generale (dlgs n. 256/91, 368/99, 277/03) conseguito il _____ presso: _____, specificare data di inizio e data di conclusione del corso di formazione: data inizio corso I _ I _ I _ I _ I _ I data fine corso I _ I _ I _ I _ I _ I	<i>Punti 7,20</i>

Data _____

Firma del dichiarante _____

(non soggetta ad autenticazione)

AVVERTENZE GENERALI.

1. Ai fini dell'inserimento nelle graduatorie regionali di settore della medicina generale valevoli per l'anno 2007, i medici devono presentare domanda entro il 31 gennaio 2006, anche se già inseriti nella graduatoria regionale di medicina generale per l'anno 2006, in modo da scegliere il/i settore/i di attività.
2. I medici già titolari di incarico a tempo indeterminato per una o più attività di medicina generale non possono fare domanda di inserimento nella relativa graduatoria di settore (Art. 15, comma 11, ACN vigente dal 23/3/2005).
3. I medici che aspirano ad essere inseriti nella graduatoria devono possedere, alla data di scadenza dei termini per la presentazione della domanda, i seguenti requisiti:
 - diploma di laurea in medicina e chirurgia;
 - iscrizione all'Albo professionale;
 - possesso dell'attestato di formazione in medicina generale o titolo equipollente di cui ai Dlgs. 256/91, 368/1999 e 277/03 (abilitazione all'esercizio professionale conseguita entro il 31 dicembre 1994).
4. I titoli accademici, di studio e di servizio possono essere prodotti:
 - a) in originale o copia legale ai sensi di legge (in bollo);
 - b) per i titoli accademici e di studio, dichiarazione sostitutiva di certificazione, ai sensi dell'art.46 del DPR 445/2000 (Allegato A alla domanda);
 - c) per i titoli di servizio, dichiarazione sostitutiva dell'atto di notorietà, ai sensi dell'art.47 del DPR n. 445/2000, (Allegato B alla domanda), ovvero fotocopie semplici unitamente ad una dichiarazione sostitutiva di notorietà con cui si attesta che le stesse sono conformi all'originale (Allegato C alla domanda).

La dichiarazione sostitutiva di cui al punto c), deve essere spedita unitamente a fotocopia di un documento d'identità in corso di validità.

Il dichiarante decade dai benefici eventualmente conseguenti al provvedimento emanato sulla base di dichiarazioni non veritiere.

5. La domanda, in bollo, deve essere spedita con Raccomandata A.R. entro il 31/01/2006 (a tal fine fa fede il timbro postale). La mancata sottoscrizione della domanda o della dichiarazione sostitutiva, la spedizione oltre il termine del 31/01/2006, comportano l'esclusione dalla graduatoria.
La domanda e le dichiarazioni sostitutive devono essere compilate in modo leggibile. L'omissione o l'incompletezza dei dati potranno comportare la non attribuzione dei relativi punteggi.
6. Per accelerare le procedure di controllo sulla veridicità della dichiarazione sostitutiva dell'atto notorio (Allegato B) il medico può trasmettere una copia fotostatica, anche non autenticata, dei certificati di servizio di cui sia già in possesso.
7. Ai fini della graduatoria sono valutabili solo i titoli posseduti al 31/12/2005.
8. I medici che hanno già presentato domanda a gennaio 2005 debbono presentare o dichiarare solo i titoli acquisiti nel corso dell'anno 2005, nonché eventuali titoli di servizio non presentati per le precedenti graduatorie. Chi non ha presentato domanda per le ultime due graduatorie deve presentare o dichiarare tutta la documentazione.
9. I titoli di servizio divenuti valutabili con il vigente ACN (servizio civile volontario per scopi umanitari, servizio nelle carceri, servizio all'estero: cfr. punti 7 - 13 - 15 allegato B alla domanda) devono essere integralmente dichiarati e/o documentati, ancorchè già presentati in precedenza.
10. I medici che presentano domanda per la prima volta o che non hanno presentato domanda per le ultime due graduatorie devono barrare la voce "primo inserimento"; tutti gli altri devono barrare la voce "integrazione titoli".

Informativa resa all'interessato per il trattamento di dati personali.

Ai sensi dell'art. 13 del D.Lgs 30 giugno 2003, n. 196 e in relazione ai dati personali che si intendono trattare, La informiamo di quanto segue:

1. Il trattamento a cui saranno sottoposti i dati personali richiesti è diretto esclusivamente all'espletamento da parte di questa Amministrazione della formazione della graduatoria regionale;
2. Il trattamento viene effettuato avvalendosi di mezzi informatici;
3. Il conferimento dei dati personali risulta necessario per svolgere gli adempimenti di cui sopra e , pertanto, in caso di rifiuto, Ella non potrà essere inserito in detta graduatoria;
4. I dati personali saranno pubblicati sul Bollettino Ufficiale della Regione PUGLIA;
5. L'art. 7 del citato D.Lgs Le conferisce l'esercizio di specifici diritti, tra cui quelli di ottenere dal titolare la conferma dell'esistenza o meno di propri dati personali e la loro comunicazione in forma intelligibile; di avere conoscenza dell'origine dei dati nonché della logica e delle finalità su cui si basa il trattamento;
6. Titolare del trattamento dei dati è la Regione Puglia, responsabile è il Coordinatore di Settore dell'Assessorato alle Politiche della Salute.

GRADUATORIE REGIONALI DI SETTORE DELLA MEDICINA GENERALE

ALLEGATO B

2. Attività di sostituzione del medico di assistenza primaria convenzionato solo se svolta con riferimento a più di 100 utenti dovuta ad attività sindacale e sostituzioni d'ufficio anche se di durata inferiore a 5 gg.:
(punti 0,20 per mese di attività)

dal I _ I _ I _ I _ I al I _ I _ I _ I _ I ASL/medico _____

dal I _ I _ I _ I _ I al I _ I _ I _ I _ I ASL/medico _____

2.a)Stessa attività di cui al punto precedente effettuata su base oraria:

(punti 0,20 per mese di attività, ragguagliato a 96 h. di attività)

dal I _ I _ I _ I _ I al I _ I _ I _ I _ I ore _____

ASL _____ medico _____

dal I _ I _ I _ I _ I al I _ I _ I _ I _ I ore _____

ASL _____ medico _____

3. Servizio effettivo con incarico a tempo indeterminato, determinato o di sostituzione di continuità assistenziale in forma attiva:

(punti 0,20 per mese di attività, ragguagliato a 96 h. di attività)

Anno:

Azienda Sanitaria Locale:

Gennaio	dal _____	al _____	ore _____	_____
Febbraio	dal _____	al _____	ore _____	_____
Marzo	dal _____	al _____	ore _____	_____
Aprile	dal _____	al _____	ore _____	_____
Maggio	dal _____	al _____	ore _____	_____
Giugno	dal _____	al _____	ore _____	_____
Luglio	dal _____	al _____	ore _____	_____
Agosto	dal _____	al _____	ore _____	_____
Settembre	dal _____	al _____	ore _____	_____
Ottobre	dal _____	al _____	ore _____	_____
Novembre	dal _____	al _____	ore _____	_____
Dicembre	dal _____	al _____	ore _____	_____

N.B. Occorre indicare mese per mese il totale delle ore prestate ed i giorni di effettivo servizio.

3.a)Servizio effettivo con incarico a tempo indeterminato o determinato o di sostituzione nella medicina dei servizi:
(punti 0,20 per mese di attività, ragguagliato a 96 h. di attività)

dal I _ I _ I _ I _ I al I _ I _ I _ I _ I ore I _____ I ASL _____

dal I _ I _ I _ I _ I al I _ I _ I _ I _ I ore I _____ I ASL _____

dal I _ I _ I _ I _ I al I _ I _ I _ I _ I ore I _____ I ASL _____

dal I _ I _ I _ I _ I al I _ I _ I _ I _ I ore I _____ I ASL _____

GRADUATORIE REGIONALI DI SETTORE DELLA MEDICINA GENERALE**ALLEGATO B**

3.b) Servizio effettivo nelle attività territoriali programmate: (punti 0,10 per mese di attività, ragguagliato a 52 h. di attività)

dal I _ I _ I _ I _ I al I _ I _ I _ I _ I ore I _____ I ASL _____

dal I _ I _ I _ I _ I al I _ I _ I _ I _ I ore I _____ I ASL _____

dal I _ I _ I _ I _ I al I _ I _ I _ I _ I ore I _____ I ASL _____

dal I _ I _ I _ I _ I al I _ I _ I _ I _ I ore I _____ I ASL _____

3.c) Servizio effettivo con incarico a tempo indeterminato, determinato o di sostituzione nella emergenza sanitaria territoriale "118": (punti 0,20 per mese di attività ragguagliato a minimo 38 h. settimanali)

dal I _ I _ I _ I _ I al I _ I _ I _ I _ I ore I _____ I ASL _____

dal I _ I _ I _ I _ I al I _ I _ I _ I _ I ore I _____ I ASL _____

dal I _ I _ I _ I _ I al I _ I _ I _ I _ I ore I _____ I ASL _____

dal I _ I _ I _ I _ I al I _ I _ I _ I _ I ore I _____ I ASL _____

dal I _ I _ I _ I _ I al I _ I _ I _ I _ I ore I _____ I ASL _____

dal I _ I _ I _ I _ I al I _ I _ I _ I _ I ore I _____ I ASL _____

dal I _ I _ I _ I _ I al I _ I _ I _ I _ I ore I _____ I ASL _____

dal I _ I _ I _ I _ I al I _ I _ I _ I _ I ore I _____ I ASL _____

dal I _ I _ I _ I _ I al I _ I _ I _ I _ I ore I _____ I ASL _____

dal I _ I _ I _ I _ I al I _ I _ I _ I _ I ore I _____ I ASL _____

dal I _ I _ I _ I _ I al I _ I _ I _ I _ I ore I _____ I ASL _____

dal I _ I _ I _ I _ I al I _ I _ I _ I _ I ore I _____ I ASL _____

Il medico deve essere in possesso dell'Attestato di idoneità rilasciato dopo la frequenza dell'apposito Corso Formativo previsto ai sensi dell' art. 22 comma 5 DPR 292/87 o dell'art. 22 DPR 41/91 o dell'art. 66 DPR 484/96 o dell'art. 66 DPR 270/00 (allegare copia dell'Attestato o Autocertificazione).

4. Attività programmata nei servizi territoriali di continuità assistenziale o di emergenza sanitaria territoriale in forma di reperibilità: (punti 0,05 per mese di attività ragguagliato a 96 h. di attività)

dal I _ I _ I _ I _ I al I _ I _ I _ I _ I ore I _____ I ASL _____ dal I _ I _ I _ I _ I al I _ I _ I _ I _ I ore I _____ I ASL _____

dal I _ I _ I _ I _ I al I _ I _ I _ I _ I ore I _____ I ASL _____ dal I _ I _ I _ I _ I al I _ I _ I _ I _ I ore I _____ I ASL _____

dal I _ I _ I _ I _ I al I _ I _ I _ I _ I ore I _____ I ASL _____ dal I _ I _ I _ I _ I al I _ I _ I _ I _ I ore I _____ I ASL _____

dal I _ I _ I _ I _ I al I _ I _ I _ I _ I ore I _____ I ASL _____ dal I _ I _ I _ I _ I al I _ I _ I _ I _ I ore I _____ I ASL _____

dal I _ I _ I _ I _ I al I _ I _ I _ I _ I ore I _____ I ASL _____ dal I _ I _ I _ I _ I al I _ I _ I _ I _ I ore I _____ I ASL _____

dal I _ I _ I _ I _ I al I _ I _ I _ I _ I ore I _____ I ASL _____ dal I _ I _ I _ I _ I al I _ I _ I _ I _ I ore I _____ I ASL _____

5. Attività medica nei servizi di assistenza stagionale nelle località turistiche organizzati dalle AUSL: (punti 0,20 per mese di attività)

dal I _ I _ I _ I _ I al I _ I _ I _ I _ I ASL _____

dal I _ I _ I _ I _ I al I _ I _ I _ I _ I ASL _____

dal I _ I _ I _ I _ I al I _ I _ I _ I _ I ASL _____

GRADUATORIE REGIONALI DI SETTORE DELLA MEDICINA GENERALE

ALLEGATO B

6. Attività, anche in forma di sostituzione, di medico pediatria di libera scelta, se svolta con riferimento ad almeno 70 utenti e per periodi non inferiori a 5 giorni continuativi (punti 0,10 per mese di attività)

dal I _ I _ I _ I _ I al I _ I _ I _ I _ I ASL _____ dal I _ I _ I _ I _ I al I _ I _ I _ I _ I ASL _____
 dal I _ I _ I _ I _ I al I _ I _ I _ I _ I ASL _____ dal I _ I _ I _ I _ I al I _ I _ I _ I _ I ASL _____
 dal I _ I _ I _ I _ I al I _ I _ I _ I _ I ASL _____ dal I _ I _ I _ I _ I al I _ I _ I _ I _ I ASL _____
 dal I _ I _ I _ I _ I al I _ I _ I _ I _ I ASL _____ dal I _ I _ I _ I _ I al I _ I _ I _ I _ I ASL _____
 dal I _ I _ I _ I _ I al I _ I _ I _ I _ I ASL _____ dal I _ I _ I _ I _ I al I _ I _ I _ I _ I ASL _____

7. Servizio civile volontario espletato per finalità e scopi umanitari o di solidarietà sociale svolto dopo il conseguimento del diploma di laurea in medicina (*): (punti 0,10 per mese di attività)

dal I _ I _ I _ I _ I al I _ I _ I _ I _ I presso _____
 dal I _ I _ I _ I _ I al I _ I _ I _ I _ I presso _____

() occorre presentare idonea documentazione*

7.a) Servizio civile volontario espletato per finalità e scopi umanitari o di solidarietà sociale svolto in concomitanza di incarico di medicina generale (*) (punti 0,20 per mese di attività per un massimo di 12 mesi)

dal I _ I _ I _ I _ I al I _ I _ I _ I _ I presso _____
 dal I _ I _ I _ I _ I al I _ I _ I _ I _ I presso _____

() occorre presentare copia delle delibere di incarico e di cessazione dal servizio.*

8) Servizio militare di leva o sostitutivo nel servizio civile, svolto dopo il conseguimento del diploma di laurea in medicina, anche in qualità di ufficiale medico di complemento:

(punti 0,10 per mese di attività per un massimo di 12 mesi)

dal I _ I _ I _ I _ I al I _ I _ I _ I _ I presso _____

8.a) Servizio militare di leva o sostitutivo nel servizio civile, svolto dopo il conseguimento del diploma di laurea in medicina, anche in qualità di ufficiale medico di complemento, ed in concomitanza di incarico, anche provvisorio, di medicina generale, limitatamente al periodo di concomitanza (*) (punti 0,20 per mese)

dal I _ I _ I _ I _ I al I _ I _ I _ I _ I presso _____

() occorre presentare copia delle delibere di incarico e di cessazione dal servizio.*

9) Attività come medico specialista ambulatoriale nella branca di medicina interna, e medico generico di ambulatorio ex enti mutualistici, medico generico fiduciario e medico di ambulatorio convenzionato con il Ministero della Sanità per il servizio di assistenza ai naviganti: (punti 0,05 per mese di attività)

dal I _ I _ I _ I _ I al I _ I _ I _ I _ I presso _____
 dal I _ I _ I _ I _ I al I _ I _ I _ I _ I presso _____
 dal I _ I _ I _ I _ I al I _ I _ I _ I _ I presso _____

GRADUATORIE REGIONALI DI SETTORE DELLA MEDICINA GENERALE

ALLEGATO B

<p>10)Attività di medico addetto all'assistenza sanitaria nelle carceri sia a tempo indeterminato che di sostituzione (*) (0,20 per mese di attività)</p> <p>dal I _ I _ I _ I _ I al I _ I _ I _ I _ I presso _____</p> <p>dal I _ I _ I _ I _ I al I _ I _ I _ I _ I presso _____</p> <p>(*) occorre presentare idonea documentazione</p>
<p>11)Servizio prestato presso Aziende termali (Legge 24 ottobre 2000 n. 323 art. 8), equiparato all'attività di continuità assistenziale (*) (0,20 per mese di attività)</p> <p>dal I _ I _ I _ I _ I al I _ I _ I _ I _ I presso _____</p> <p>dal I _ I _ I _ I _ I al I _ I _ I _ I _ I presso _____</p> <p>dal I _ I _ I _ I _ I al I _ I _ I _ I _ I presso _____</p> <p>(*) servizio prestato c/o aziende termali private accreditate in qualità di dipendente a tempo pieno, con rapporto di lavoro esclusivo e orario non inferiore a 35 ore settimanali</p>
<p>12 Servizio effettivo di medico di assistenza primaria, della continuità assistenziale, di emergenza territoriale, svolto in Paesi dell'Unione Europea, ai sensi della Legge 9 febbraio 1979 n. 38, della Legge 10 luglio 1960 n. 735 e s. m. e int. e del D.M. 1 settembre 1988 n. 430 (0,20 per mese di attività)</p> <p>dal I _ I _ I _ I _ I al I _ I _ I _ I _ I presso _____</p> <p>dal I _ I _ I _ I _ I al I _ I _ I _ I _ I presso _____</p> <p>.</p>
<p>13 Sospensione del rapporto e dell'attività convenzionale. art.18 comma 2,3,4 e 5 A.C.N. 23/3/05 (*)</p> <p>dal I _ I _ I _ I _ I al I _ I _ I _ I _ I dal I _ I _ I _ I _ I al I _ I _ I _ I _ I dal I _ I _ I _ I _ I al I _ I _ I _ I _ I</p> <p>dal I _ I _ I _ I _ I al I _ I _ I _ I _ I dal I _ I _ I _ I _ I al I _ I _ I _ I _ I dal I _ I _ I _ I _ I al I _ I _ I _ I _ I</p> <p>dal I _ I _ I _ I _ I al I _ I _ I _ I _ I dal I _ I _ I _ I _ I al I _ I _ I _ I _ I dal I _ I _ I _ I _ I al I _ I _ I _ I _ I</p> <p>(*) occorre presentare idonea documentazione della Azienda sanitaria</p>

(1) Il dichiarante decade dai benefici eventualmente conseguenti al provvedimento emanato sulla base della dichiarazione non veritiera (art.75 del DPR 445/2000).

(2) Il dichiarante decade dai benefici eventualmente conseguenti al provvedimento emanato sulla base della dichiarazione non veritiera (art.75 del DPR 445/2000).

ESENTE DA
IMPOSTA DI BOLLO

Dichiarazione sostitutiva dell'atto di notorietà
(art. 47 DPR n. 445 del 28/12/2000)

In riferimento alla domanda di inserimento/integrazione titoli nelle graduatorie regionali di medicina generale a valere per l'anno 200__

il sottoscritto Dr. _____ nato a _____

residente a _____ Via _____

consapevole delle sanzioni penali, nel caso di dichiarazioni non veritiere, di formazione o uso di atti falsi richiamate dall'art.76 del DPR 445/2000,

DICHIARA

che le **fotocopie** dei titoli allegati e sottoelencati, sono conformi agli originali in possesso del sottoscritto:

1..... 6.....

2..... 7.....

3..... 8.....

4..... 9.....

5..... 10.....

Data

Firma *

* La firma non è soggetta ad autenticazione, allegare copia fotostatica di documento di identità in corso di validità del sottoscrittore. La mancanza di sottoscrizione comporta la nullità della dichiarazione sostitutiva.

(Si suggerisce, onde evitare disguidi, di firmare e numerare le fotocopie allegate)

-

A.U.S.L. BR/1 BRINDISI

Concorso pubblico per n. 5 posti di Dirigente Medico disciplina Anestesia e Rianimazione e n. 10 posti di Dirigente Medico disciplina Radiodiagnostica. Riapertura termini.

In esecuzione della deliberazione n. 3341 del 4.11.2005 sono riaperti i termini per la presentazione delle domande di partecipazione ai concorsi pubblici per titoli ed esami (pubblicati sulla G.U. - 4ª Serie Speciale n. 20 dell'11.3.2005) per la copertura di:

- **5 posti di Dirigente medico della disciplina di Anestesia e Rianimazione**
- **10 posti di Dirigente medico della disciplina di Radiodiagnostica.**

Trattamento economico

Il trattamento economico è quello previsto dal vigente C.C.N.L.

Requisiti di ammissione

Possono partecipare al concorso coloro che sono in possesso dei seguenti requisiti:

1) **Requisiti generali**

- cittadinanza italiana, salve le equiparazioni stabilite dalle leggi vigenti, o cittadinanza di uno dei Paesi dell'Unione europea
- idoneità fisica all'impiego.

2) **Requisiti specifici**

- a) laurea in medicina e chirurgia;
- b) specializzazione: nella disciplina oggetto del concorso o in disciplina equipollente o in disciplina affine. Il personale in servizio di ruolo presso altre Aziende Sanitarie o Ospedaliere alla data del 1°.2.98 è esentato dal requisito della specializzazione nella disciplina relativa al posto di ruolo già ricoperto alla predetta data.

Ai sensi del 2° comma dell'art. 2 della legge 29.12.2000 n. 401, è esentato, altresì, dal requisito della specializzazione nella disciplina il personale sanitario laureato che, nel quinquennio precedente la data di entrata in vigore della legge stessa, abbia prestato ser-

vizio nella disciplina per un periodo complessivo non inferiore a 16 mesi a seguito di conferimento di incarico provvisorio ai sensi dell'art. 9, 17° comma, della legge 20.5.85 n. 207;

- c) iscrizione all'albo dell'ordine dei medici chirurghi, attestata da certificato in data non anteriore a sei mesi rispetto a quella di scadenza del bando.

Non possono accedere agli impieghi coloro che siano stati esclusi dall'elettorato attivo nonché coloro che siano stati dispensati dall'impiego presso una pubblica amministrazione per aver conseguito l'impiego stesso mediante la produzione di documenti falsi o viziati da invalidità non sanabile.

I requisiti per la partecipazione al concorso devono essere posseduti alla data di scadenza del termine stabilito dal presente bando per la presentazione delle domande di ammissione.

Modalità di compilazione e termine per la presentazione delle domande.

Per essere ammessi al concorso gli interessati devono presentare, entro il trentesimo giorno successivo a quello della data di pubblicazione del presente bando sulla Gazzetta Ufficiale della Repubblica, domanda di partecipazione, redatta in carta semplice, indirizzata all'Azienda USL BR/1 - Via Napoli, 8 - 72011 Brindisi Casale -.

Per le domande inoltrate a mezzo del servizio postale, la data di spedizione è comprovata dal timbro a data dell'Ufficio postale accettante.

Nella domanda gli aspiranti devono indicare:

- a) la data, il luogo di nascita e la residenza;
- b) il possesso della cittadinanza italiana o equivalente;
- c) il comune nelle cui liste elettorali sono iscritti ovvero i motivi della loro non iscrizione o della cancellazione dalle liste medesime;
- d) le eventuali condanne penali riportate;
- e) i titoli di studio posseduti;
- f) la loro posizione nei riguardi degli obblighi militari;
- g) i servizi prestati presso pubbliche Amministrazioni e le eventuali cause di cessazione di precedenti rapporti di pubblico impiego;

- h) gli eventuali titoli che danno diritto ad usufruire, a parità di punti, di preferenza o precedenza ai sensi dell'art.5 del D.P.R. 9.5.94 n. 487 e successive modificazioni ed integrazioni.

Il candidato deve, inoltre, indicare il domicilio presso il quale deve, ad ogni effetto, essergli fatta ogni necessaria comunicazione. In caso di mancata indicazione vale, ad ogni effetto, la residenza di cui alla sopraindicata lettera a).

Per le finalità connesse e consequenziali al procedimento di cui trattasi, il candidato deve, altresì, esprimere il proprio consenso al trattamento dei dati personali contenuti nella domanda e nei documenti, ai sensi degli artt. 10 e 11 della Legge n. 675/96.

Documenti da allegare alla domanda

Alla domanda i candidati devono allegare:

- 1) idonea certificazione attestante il possesso dei requisiti specifici di cui al sopraindicato punto 2, lettere a) e b): per le specializzazioni di cui al D.Leg.vo 8.8.91 n.257, la certificazione deve riportare, ai fini dell'assegnazione dello specifico punteggio, l'indicazione del loro conseguimento ai sensi della norma medesima;
- 2) certificato di iscrizione all'albo professionale, rilasciato in data non anteriore a sei mesi rispetto a quella di scadenza del presente bando;
- 3) tutte le certificazioni relative ai titoli che ritengano opportuno presentare agli effetti della valutazione di merito, ivi compreso un curriculum formativo e professionale, datato e firmato.

I titoli devono essere prodotti in originale o in copia legale o autenticata ai sensi di legge, ovvero autocertificati nei casi e nei limiti previsti dalla normativa vigente (D.P.R. 28.11.2000 n. 445). Le pubblicazioni devono essere edite a stampa.

Nella certificazione relativa ai servizi deve essere attestato se ricorrano o meno le condizioni di cui all'ultimo comma dell'art. 46 del D.P.R. 20.12.1979 n. 761, in presenza delle quali

il punteggio di anzianità deve essere ridotto. In caso positivo, l'attestazione deve precisare la misura della riduzione del punteggio;

- 4) elenco, in triplice copia e in carta semplice, dei documenti e dei titoli presentati.

Dichiarazioni sostitutive

Qualora il candidato intenda avvalersi dell'auto-certificazione di cui al D.P.R. 445/2000, le dichiarazioni sostitutive di certificazione (art. 46) e le dichiarazioni sostitutive di atto di notorietà (art. 47) devono contenere la clausola specifica che il candidato è consapevole che, in caso di falsità o dichiarazioni mendaci, lo stesso incorre nelle sanzioni penali di cui all'art. 76 D.P.R. 445/2000, oltre alla decadenza dai benefici conseguiti grazie al provvedimento emanato in base alle dichiarazioni non veritiere di cui al precedente art. 75. L'Azienda USL BR/1 si riserva la facoltà di verificare la veridicità delle dichiarazioni sostitutive rese dal candidato, con le modalità e nei termini previsti dalle vigenti disposizioni.

La sottoscrizione delle dichiarazioni sostitutive presentate contestualmente alla domanda o richiamate dalla stessa deve essere accompagnata da fotocopia non autenticata di documento di riconoscimento del sottoscritto. In caso contrario la sottoscrizione deve essere effettuata dall'interessato in presenza del dipendente dell'Area Gestione del Personale della USL BR/1 addetto a tale compito. Si precisa comunque che in caso di dichiarazione sostitutiva, relativa ai requisiti di ammissione c/o titoli che possono dar luogo anche a valutazione, l'interessato è tenuto a specificare con esattezza tutti gli elementi ed i dati necessari a determinare il possesso dei requisiti c/o la valutabilità della dichiarazione ai fini della graduatoria. La mancanza anche parziale di tali elementi preclude alla possibilità di procedere alla relativa valutazione.

In particolare, per eventuali servizi prestati presso Pubbliche Amministrazioni, l'interessato è tenuto a specificare: esatta denominazione ed indirizzo delle stesse; se trattasi di servizio a tempo indeterminato o determinato o a convenzione con l'indicazione dell'Impegno orario posizione funzionale e disciplina d'inquadramento; se trattasi di rap-

porto di lavoro a tempo pieno o parziale; periodo del servizio con precisazione di eventuali interruzioni del rapporto di impiego e loro motivo, posizione in ordine al disposto di cui all'art. 46 del D.P.R. 761/79.

Per l'autenticazione delle copie si richiede quanto previsto dall'art. 18 del D.P.R. 445/2000.

Prove d'esame

Le prove d'esame sono le seguenti:

Prova scritta: relazione su caso clinico simulato o su argomenti inerenti alla disciplina messa a concorso o soluzione di una serie di quesiti a risposta sintetica inerenti alla disciplina stessa.

Prova pratica: su tecniche e manualità peculiari della disciplina messa a concorso; la prova pratica deve comunque essere anche illustrata schematicamente per iscritto.

Prova orale: sulle materie inerenti alla disciplina a concorso nonché sui compiti connessi alla funzione da conferire.

I candidati dichiarati vincitori dovranno presentare, in carta legale, entro il termine di trenta giorni dalla data di ricezione della comunicazione, ai fini della stipula del contratto individuale di lavoro, a pena di decadenza nei diritti conseguenti alla partecipazione al concorso:

- 1) i documenti corrispondenti alle dichiarazioni contenute nella domanda di partecipazione al concorso;
- 2) certificato generale del casellario giudiziale;
- 3) altri titoli che danno diritto ad usufruire della riserva, precedenza o preferenza a parità di valutazione.

La partecipazione al concorso implica da parte del concorrente l'accettazione di tutte le disposizioni di legge vigenti in materia.

L'Azienda si riserva la facoltà, per legittimi motivi, di prorogare, sospendere, revocare in tutto o in parte o modificare il presente avviso di bando.

Per quanto non specificatamente espresso nel presente bando, valgono le disposizioni di legge che disciplinano la materia concorsuale, con particolare riferimento al D.P.R. 20.12.1979, n. 761, al Decreto Leg.vo 30.12.92 n. 502 e successive modificazioni ed integrazioni, al D.P.R. 10. 12,97 n. 483 e al D.P.R. 10.12.97, n. 484.

Per eventuali chiarimenti gli interessati potranno rivolgersi all'Area Gestione del Personale di questa Azienda - Tel. 0831 - 536173/536727.

Il Direttore Generale
Dr. Guido Scoditti

ALLEGATO - Schema di domanda

Al Direttore Generale
dell'Azienda USL BR/1
72011 Brindisi - Casale

Il sottoscritto _____

nato a _____ il _____

residente in _____

via _____ n. _____

chiede di partecipare al concorso pubblico per titoli ed esami a _____ **POSTI DI DIRIGENTE
MEDICO DELLA DISCIPLINA DI _____**

A tal fine dichiara sotto la propria responsabilità :

- a) di essere in possesso della cittadinanza italiana (ovvero di essere in possesso del seguente requisito sostitutivo della cittadinanza italiana _____) ;
- b) di essere iscritto nelle liste elettorali del Comune di _____ (indicare i motivi della eventuale non iscrizione o della cancellazione dalle liste medesime) .
- c) di non aver riportato condanne penali e di non avere precedenti penali in corso (in caso positivo dichiarare le condanne penali riportate e/o i procedimenti penali pendenti);
- d) di essere in possesso della laurea in medicina e chirurgia conseguita presso l'Università di _____ in data _____ e della specializzazione in _____

- _____ conseguita presso l'Università di _____ in data _____;
- e) di essere iscritto all'Albo Professionale dell'Ordine dei Medici Chirurghi della Provincia di _____ dal _____ al n. _____;
- f) di trovarsi nella seguente posizione nei riguardi degli obblighi militari _____;
- g) di aver prestato o di prestare servizio presso le seguenti Pubbliche Amministrazioni _____ (specificare di seguito le eventuali cause di cessazione di precedenti rapporti di pubblico impiego);
- h) di avere diritto, a parità di punti, a preferenza ai sensi dell'art.5 del D.P.R 487/94 e successive modificazioni ed integrazioni in quanto _____;
- i) di manifestare il proprio consenso, ai sensi degli artt.10 e 11 della Legge 675/96, al trattamento dei dati personali per le finalità connesse alla presente procedura;
- j) di eleggere domicilio agli effetti di comunicazioni relative al presente concorso pubblico: Città _____ Cap _____, via _____ n. ____ - recapito telefonico _____ - , riservandosi di comunicare tempestivamente ogni eventuale variazione dello stesso.

Il sottoscritto allega alla presente domanda :

- 1) curriculum formativo e professionale e relativa documentazione a corredo ;
- 2) elenco in triplice copia dei documenti e titoli.

Data _____

Firma _____

A.U.S.L. FG/2 CERIGNOLA (Foggia)

Concorso pubblico per n. 1 posto di Dirigente Medico disciplina Ostetricia e Ginecologia.

In esecuzione della deliberazione n. 233/DG del 21/11/05 del Direttore generale dell'ASL FG/2 di CERIGNOLA viene indetto il seguente Concorso Pubblico per titoli ed esami a n. 1 posto di DIRIGENTE MEDICO, presso il P.O. di CERIGNOLA, nella disciplina di OSTETRICIA e GINECOLOGIA unitamente a discipline equipollenti o affini a quella indicata, ai sensi della normativa concorsuale vigente e sue integrazioni.

Ai vincitori verrà attribuito il trattamento economico e giuridico previsto dalle disposizioni legislative e dei contratti collettivi nazionali di lavoro vigenti per la DIRIGENZA MEDICA.

Le domande di partecipazione, redatte in carta semplice ed indirizzate al DIRETTORE GENERALE ASL FG/2 di CERIGNOLA, dovranno essere inviate a mezzo raccomandata A.R. entro e non oltre 30 giorni decorrenti dal giorno successivo a quello della pubblicazione dell'estratto del presente bando sulla GAZZETTA UFFICIALE della Repubblica Italiana., presso il seguente indirizzo:

AZIENDA ASL FG/2 U.O. P.O. CONCORSI E ASSUNZIONI - VIA XX SETTEMBRE, PRESIDIO T. RUSSO - 71042 CERIGNOLA (FG).

A tal fine farà fede la data del timbro dell'Ufficio Postale accettante. Qualora detto giorno sia festivo, il termine si intende prorogato al primo giorno successivo non festivo.

I partecipanti dovranno, altresì, riportare sulla busta la seguente dicitura:

CONTIENE DOMANDA DI PARTECIPAZIONE A CONCORSO PUBBLICO PER TITOLI ED ESAMI A N. 1 POSTO DI DIRIGENTE MEDICO DISCIPLINA OSTETRICIA e GINECOLOGIA.

REQUISITI DI AMMISSIONE

Possono presentare domanda per il presente avviso coloro che sono in possesso dei seguenti

REQUISITI GENERALI

- a) cittadinanza italiana o cittadinanza di uno dei paesi della Comunità Europea
- b) idoneità fisica all'impiego. L'accertamento dell'idoneità fisica all'impiego è effettuato a cura dell'Azienda USL prima dell'immissione in servizio.
- c) godimento dei diritti civili e politici: non possono accedere all'impiego coloro che siano stati esclusi dall'elettorato attivo nonché coloro che siano stati dispensati dall'impiego presso una pubblica amministrazione per aver conseguito l'impiego stesso mediante la produzione di documenti falsi o viziati da invalidità insanabile. Ai sensi della legge n. 127/97 non opera alcun limite d'età.

REQUISITI SPECIFICI

- A) Laurea in MEDICINA E CHIRURGIA
- B) Iscrizione all'Ordine dei Medici attestata da certificazione riportante data non anteriore a mesi sei rispetto al termine di scadenza del bando in oggetto;
- C) Specializzazione nella disciplina individuata nel bando OSTETRICIA e GINECOLOGIA o una equipollente o affine

Non possono accedere agli impieghi coloro che siano stati esclusi dall'elettorato attivo o coloro che siano stati destituiti o dispensati dall'impiego presso una pubblica amministrazione;

Il bando è emanato con le procedure e le modalità previste dalla normativa vigente in materia concorsuale per la Dirigenza Medica ovvero DPR. 483/97.

Tutti i requisiti devono essere posseduti alla data di scadenza del termine per la presentazione delle domande di ammissione. Il mancato possesso di uno dei requisiti prescritti dalle vigenti norme comporterà l'esclusione dalla partecipazione al concorso.

Nella domanda in carta semplice i partecipanti devono dichiarare sotto la propria responsabilità e a pena di esclusione:

- a) le proprie generalità con indicazione del luogo e data di nascita e residenza;
- b) possesso della cittadinanza italiana o di uno dei paesi dell'U.E.

- c) il comune di iscrizione nelle liste elettorali ovvero i motivi della non iscrizione o cancellazione dalle medesime;
- d) le eventuali condanne penali riportate;
- e) i titoli di studio posseduti;
- f) la propria posizione, per i candidati di sesso maschile, nei riguardi del servizio militare;
- g) i servizi prestati presso P.A. e le cause di risoluzione di eventuali precedenti rapporti d'impiego;

La domanda di partecipazione va debitamente firmata e tale firma ai sensi della legge 127/97 e suo regolamento esecutivo (DPR. 403/98), non deve essere autenticata.

Il partecipante deve dichiarare l'indirizzo al quale inviare qualunque comunicazione inerente l'avviso Deve, inoltre, indicare il codice fiscale e un recapito telefonico.

I partecipanti possono:

- a) produrre, allegandoli alla domanda i certificati e tutti i documenti richiesti dal bandi e gli ulteriori dei quali intende avvalersi ai fini della formulazione della graduatoria. In tale ipotesi i documenti vanno autenticati apponendo a tergo degli stessi o a margine la seguente dicitura: "DICHIARO CONFORME ALL'ORIGINALE IN MIO POSSESSO LA PRESENTE COPIA FOTOSTATICA, AI SENSI E PER GLI EFFETTI DELLA LEGGE 127/97 E SUO REGOLAMENTO ESECUTIVO."
- Tale dichiarazione va datata e firmata.
Sempre in questa ipotesi sarà cura del partecipante allegare una fotocopia di un documento di identità personale dal quale si evinca la propria firma, per la verifica della autenticità della sottoscrizione.
- b) utilizzare lo schema allegato "A" dichiarazione sostitutiva di certificazione (art. 46 DPR. 445/00), prodotto in sostituzione delle normali certificazioni relative a stati, qualità personali e fatti in esso elencati;

utilizzare lo schema allegato "B" dichiarazione sostitutiva dell'atto di notorietà, relativo a stati, qualità personali e fatti non espressamente indicati nello schema dell'art. 46, (schema "A"),

relativo a qualunque titolo, documento, corsi di studi, corsi d'aggiornamento e che non sia contemplato nell'allegato "A".

Nel caso di utilizzazione degli schemi "A" o "B" (o ambedue) il partecipante deve essere consapevole delle sanzioni penali previste nel caso di dichiarazioni non veritiere, formazione e uso di fatti falsi. richiamate dall'art. 76 del DPR. 445/00.

Alla domanda vanno inoltre allegati un curriculum formativo e professionale e un elenco in triplice copia dei documenti e titoli presentati.

Nel caso il partecipante al concorso disponga di proprie pubblicazioni queste ultime vanno allegate o in originale o in copia conforme.

Le pubblicazioni devono, in ogni caso, essere edite a stampa e, al fini della valutazione, prodotte in originale o copia conforme.

Tale bando è stato formulato tenuto conto della Legge n. 127/97 e suo regolamento esecutivo DPR 403/98, nonché del testo unico delle disposizioni legislative e regolamentari in materia di documentazione amministrativa DPR 445/00.

La valutazione dei titoli ai fini della formazione della graduatoria, sarà effettuata sulla base del DPR 483/97.

Per quanto non previsto dal presente bando si fa espresso riferimento alle disposizioni vigenti in materia concorsuale che qui si intendono integralmente richiamate.

La partecipazione al concorso implica l'accettazione di tutte le suddette disposizioni.

L'Amministrazione si riserva la facoltà di prorogare, sospendere, revocare o modificare, in toto o in parte il presente avviso.

Per qualunque informazione inerente il presente bando rivolgersi all'U.R.P. telefono 0885/419273 oppure 0885/419230 o direttamente all'U.O. Concorsi dalle ore 12,00 alle ore 13,00, dal lunedì al venerdì telefono 0885 / 419244 oppure 0885 / 419272.

Il Direttore Generale
Dr. Donato Troiano

A

DICHIARAZIONI SOSTITUTIVE DI CERTIFICAZIONI
(Art. 46 D.P.R. 445 del 28 dicembre 2000)

io/la sottoscritto/a _____
(cognome) (nome)

nato/a a _____ (_____) il _____
(luogo) (prov.)

residente a _____ (_____) in Via _____ n. _____
(luogo) (prov.) (indirizzo)

conoscendo che, dalla presente data, il sottoscritto/a non può fornire di forma legale, ai sensi dell'art. 46 del D.P.R. 445 del 28 dicembre 2000

DICHIARA

- di essere cittadino italiano (oppure) _____;
- di godere dei diritti civili e politici;
- essere celibe/nubile/ _____;
- essere coniugato/a con _____;
- che la famiglia convivente si compone di:

(cognome)	(nome)	(rapporto di parentela)
_____	_____	_____
_____	_____	_____
_____	_____	_____
_____	_____	_____

- di essere iscritto nell'albo professionale della provincia di _____;
- titolo di studio posseduto _____ rilasciato da _____ di _____;
- qualifica professionale posseduta, titolo di specializzazione, di abilitazione _____;
- di avere il seguente codice fiscale _____;
- di essere nella seguente posizione agli effetti e adempimenti degli obblighi militari: _____;
- di non aver riportato condanne penali e di non essere destinatario di provvedimenti che riguardano l'applicazione di misure di prevenzione, di decisioni civili e di provvedimenti amministrativi iscritti nel casellario giudiziale ai sensi della vigente normativa;
- di non essere a conoscenza di essere sottoposto a procedimenti penali;
- Barrare la/e voce/i che riguardano la/e dichiarazione/i da produrre.

Dichiaro di essere informato, ai sensi e per gli effetti di cui all'art. 10 della Legge 675/96 che i dati personali raccolti saranno trattati, anche con strumenti informatici, esclusivamente nell'ambito del procedimento per il quale la presente dichiarazione viene resa.

_____ (luogo e data)

IL DICHIARANTE

E

DICHIARAZIONE SOSTITUTIVA DELL'ATTO DI NOTORIETA'
(Art. 47 D.P.R. 28 dicembre 2000, n. 445)

DA PRESENTARE ALLA PUBBLICA AMMINISTRAZIONE O AI GESTORI DI PUBBLICI SERVIZI.

Il/la sottoscritt(u)a _____
(cognome) (nome)

nato a _____ (_____) il _____
(luogo) (prov.)

residente a _____ (_____) in Via _____ n. _____
(luogo) (prov.) (indirizzo)

consapevole delle sanzioni penali, nel caso di dichiarazioni non veritiere, di formazione o uso di atti falsi, richi
dall'art. 76 del D.P.R. 445 del 28 dicembre 2000

DICHIARA

Dichiaro di essere informato, ai sensi e per gli effetti di cui all'art.10 della legge 675/96 che i dati personali raccolti saranno trattati, anche con strumenti informatici, esclusivamente nell'ambito del procedimento per il quale la presente dichiarazione viene resa

.....
(luogo, data)

Il Dichiarante

.....

Ai sensi dell'art. 38, D.P.R. 445 del 28 dicembre 2000, la dichiarazione è sottoscritta dall'interessato in presenza di dipendente addetto ovvero sottoscritta o inviata insieme alla fotocopia, non autenticata di un documento di identità del dichiarante, all'ufficio competente via fax, tramite un incaricato, oppure a mezzo posta

AZIENDA OSPEDALIERA POLICLINICO BARI

Avviso pubblico per n. 2 incarichi temporanei di Dirigente Medico disciplina Ortopedia e Traumatologia.

In esecuzione della delibera n. 1776 del 28 novembre 2005 è indetto Avviso Pubblico, per soli titoli, per il conferimento di n. 2 incarichi temporanei, di Dirigente Medico - disciplina: Ortopedia e Traumatologia, con le procedure di cui al D.P.R. 10/12/1997 n. 483 in G.U. n. 13 del 17/01/1998.

Ai sensi della Legge 10/04/1991, n. 125, il posto si intende riferito ad aspiranti dell'uno e dell'altro sesso cui è garantita pari opportunità per l'accesso al lavoro e al trattamento sul lavoro.

**ART. 1:
REQUISITI GENERALI
E SPECIFICI DI AMMISSIONE**

- A) Cittadinanza Italiana, salve le equiparazioni stabilite dalle leggi vigenti, o cittadinanza di uno dei paesi dell'Unione Europea.
- B) Idoneità fisica all'impiego:
- 1) l'accertamento della idoneità fisica all'impiego - con la osservanza delle norme in tema di categorie protette - è effettuato, a cura dell'Azienda Ospedaliera, prima dell'immissione in servizio;
 - 2) il personale dipendente da pubbliche amministrazioni ed il personale dipendente dagli istituti, ospedali ed enti di cui agli articoli 25 e 26 comma 1, del Decreto del Presidente della Repubblica 20.12.1979, n. 761, è dispensato dalla visita medica.
- C) Diploma di laurea in Medicina e Chirurgia.
- D) Iscrizione all'Albo dell'Ordine dei Medici.
L'iscrizione al corrispondente albo professionale di uno dei Paesi dell'Unione Europea consente la partecipazione ai concorsi, fermo restando l'obbligo dell'iscrizione all'Albo in Italia prima dell'assunzione in servizio.

- E) Specializzazione in Ortopedia e Traumatologia.
E' fatto salvo quanto previsto dall'art. 56 comma 1 del D.P.R. 483/97 nonché dal comma 1 art. 8 del D.Lg.vo 28.07.2000 n. 254 che consentono rispettivamente la possibilità di accesso con una Specializzazione in disciplina equipollente ovvero in disciplina affine.

Il personale Medico in servizio di ruolo alla data di entrata in vigore del D.P.R. 483/97 è esentato dal requisito della specializzazione nella disciplina relativa al posto di ruolo già ricoperto alla predetta data, ai sensi del comma 2 art. 56 del D.P.R. 483/97; in tale ipotesi il candidato dovrà produrre certificato di servizio, redatto ai sensi di legge, che attesti la condizione di cui innanzi.

- F) Essere in regola con le leggi sugli obblighi militari.
- G) Godimento dei diritti politici.
Non possono accedere agli impieghi coloro che siano esclusi dall'elettorato attivo e coloro che siano stati destituiti o dispensati dall'impiego presso Pubbliche Amministrazioni per aver conseguito l'impiego stesso mediante la produzione di documenti falsi o viziati da invalidità non sanabile.

I predetti requisiti devono essere posseduti alla data di scadenza del termine utile per la presentazione delle domande di ammissione all'Avviso.

**ART. 2:
MODALITA' E TERMINI
PER LA PRESENTAZIONE
DELLA DOMANDA
D'AMMISSIONE ALL'AVVISO**

Le domande di partecipazione redatte in carta libera devono essere inviate entro il termine di scadenza del presente bando al Direttore Generale - Azienda Ospedaliera "Ospedale Policlinico Consorziale" - Ufficio Concorsi - Piazza Giulio Cesare n. 11 - 70124 BARI - trasmesse esclusivamente tramite raccomandata con ricevuta di ritorno.

Sulla busta deve essere specificato: domanda per Avviso Pubblico, di Dirigente Medico - disciplina Ortopedia e Traumatologia.

Le domande si considerano prodotte in tempo utile se spedite, come innanzi, entro il termine di 15 (quindici) giorni dal giorno successivo a quello della pubblicazione sul Bollettino Ufficiale della Regione Puglia.

A tal fine farà fede il timbro a data dell'Ufficio Postale accettante. Qualora detto giorno sia festivo il termine è prorogato al primo giorno successivo non festivo.

ART. 3:
MODALITA' DI FORMULAZIONE
DELLA DOMANDA D'AMMISSIONE
DOCUMENTAZIONE RICHIESTA:
FORME E MODALITA'
DI PRESENTAZIONE

Nella domanda di ammissione, datata e firmata, (allegato "A": schema di domanda) gli aspiranti devono dichiarare il possesso dei seguenti requisiti, comprovando gli stessi in sostituzione delle normali certificazioni ai sensi dell'art. 46 del D.P.R. 445/2000:

- cognome, nome, data, luogo di nascita e residenza;
- il possesso della cittadinanza italiana o equivalente;
- il Comune di iscrizione nelle liste elettorali, ovvero i motivi della non iscrizione o della cancellazione dalle liste medesime;
- l'immunità da condanne penali o le eventuali condanne penali riportate;
- diploma di Laurea in Medicina e Chirurgia con indicazione della data e della sede di conseguimento;
- diploma di Specializzazione di cui al precedente art. 1 lett. E, con indicazione della data e della sede di conseguimento;
- iscrizione all'Albo dell'ordine dei Medici con indicazione della relativa sede provinciale;
- la posizione nei riguardi degli obblighi militari;
- gli eventuali servizi prestati presso Pubbliche Amministrazioni con l'indicazione della qualifica

e le cause di risoluzione dei precedenti rapporti di pubblico impiego (tale dichiarazione deve essere resa anche se negativa, in tal caso il candidato deve dichiarare di non aver mai prestato servizio presso Pubbliche Amministrazioni);

- codice fiscale;
- di non essere stato escluso dall'elettorato politico attivo; di non essere stato destituito o dispensato dall'impiego presso una Pubblica Amministrazione per aver conseguito l'impiego stesso mediante la produzione di documenti falsi o viziati da invalidità non sanabile;
- i titoli che danno diritto di riserva, precedenza o preferenza alla nomina a parità di merito e di titoli indicati dall'art. 5 D.P.R. n. 487/94 e dall'art. 2 comma 9 della L. 191/98.

L'aspirante dovrà, inoltre, indicare il domicilio presso il quale deve, ad ogni effetto, essergli fatta pervenire ogni comunicazione inerente all'Avviso Pubblico. In caso di mancata indicazione, vale ad ogni effetto la residenza dichiarata in domanda.

La mancanza della firma o la omessa dichiarazione nella domanda dei requisiti richiesti per l'ammissione determina l'esclusione dalla presente procedura.

La presentazione della domanda implica il consenso del candidato al trattamento dei propri dati personali, compresi i dati sensibili nel rispetto di quanto disposto dalla L. 675/96 e successive modificazioni ed integrazioni, per lo svolgimento di tutte le procedure selettive.

ART. 4:
DOCUMENTAZIONE
DA ALLEGARE ALLA DOMANDA
DI PARTECIPAZIONE

Alla domanda di partecipazione all'Avviso Pubblico i candidati devono allegare:

1. tutte le certificazioni relative ai titoli che ritengono opportuno presentare agli effetti della valutazione di merito e della formulazione della graduatoria.

Il titolo di specializzazione conseguito ai sensi del Decreto Legislativo 08/08/1991 n. 257, anche se fatto valere come requisito di ammissione, verrà valutato con lo specifico punteggio previsto dall'art. 27 co. 7 del D.P.R. 483/97: il relativo documento probatorio dovrà certificare tale condizione.

2. le certificazioni relative ai titoli che danno diritto ad usufruire della precedenza o preferenza a parità di valutazione indicati dall'art. 5 comma 4 del D.P.R. 487/94;

I titoli di cui sopra possono essere dimostrati anche con dichiarazione sostitutiva di certificazione, ovvero con dichiarazione sostitutiva dell'atto di notorietà, sottoscritte dal candidato e formulate nei casi e con le modalità previste dagli artt. 46 e 47 del D.P.R. 445/2000.

Nella documentazione relativa ai servizi svolti anche se documentati mediante dichiarazione sostitutiva di atto di notorietà ai sensi dell'art. 47 D.P.R. 445/2000 (allegato C) devono essere attestate se ricorrano o meno le condizioni di cui all'ultimo comma dell'art. 46 del D.P.R. 20/12/1979 n. 761, in presenza delle quali il punteggio di anzianità deve essere ridotto. In caso positivo, l'attestazione deve precisare la misura della riduzione del punteggio.

3. pubblicazioni.

Le pubblicazioni devono essere edite a stampa; possono tuttavia essere presentate anche in fotocopia ed autenticate dal candidato, ai sensi dell'art. 19 del D.D.R. 445/2000, purché il medesimo attesti, mediante dichiarazione sostitutiva dell'atto di notorietà, corredata da fotocopia semplice di un proprio documento di identità personale, che le copie dei lavori specificamente richiamati nell'autocertificazione sono conformi agli originali.

Gli aspiranti dovranno inoltre allegare alla domanda di partecipazione:

Curriculum formativo e professionale, datato e firmato: quanto dichiarato nel curriculum sarà valu-

tato unicamente se supportato da formale documentazione o da regolare autocertificazione.

un elenco in triplice copia, contenente l'indicazione dei documenti e dei titoli allegati alla domanda di partecipazione.

Tutti i documenti allegati alla domanda devono essere numerati progressivamente; tali numeri dovranno corrispondere esattamente a quelli riportati nel citato elenco.

Non saranno presi in considerazione documenti, titoli o pubblicazioni che perverranno a questa Amministrazione dopo il termine ultimo per la presentazione della domanda di partecipazione all'Avviso Pubblico.

I titoli redatti in lingua straniera devono essere corredati da una traduzione in lingua italiana certificata, conforme al testo straniero, redatta dalla competente rappresentanza diplomatica o consolare, ovvero da un traduttore ufficiale.

AUTOCERTIFICAZIONE

Si precisa che il candidato, in luogo della certificazione rilasciata dall'Autorità competente, può presentare in carta semplice e senza autentica di firma:

- “dichiarazione sostitutiva di certificazione” (All. B): nei casi tassativamente indicati nell'art. 46 del D.P.R. n. 445/2000 (ad esempio: stato di famiglia, iscrizione all'albo professionale, possesso del titolo di studio, di specializzazione, di abilitazione, ecc.)
- “dichiarazione sostitutiva dell'atto di notorietà” (All. C): per tutti gli stati, fatti e qualità personali non compresi nell'elenco di cui al citato art. 46 del D.P.R. 445/2000 (ad esempio: borse di studio, attività di servizio, incarichi libero-professionali, attività di docenza, frequenza a corsi di formazione e di aggiornamento, partecipazione a convegni e seminari, conformità agli originali di pubblicazioni, ecc). La stessa può riguardare anche il fatto che la copia di un atto o

di un documento conservato o rilasciato da una pubblica amministrazione, la copia di una pubblicazione ovvero la copia di un titolo di studio o di servizio sono conformi all'originale.

La "dichiarazione sostitutiva dell'atto di notorietà" deve essere corredata da fotocopia semplice di un documento di identità personale.

In ogni caso, la dichiarazione resa dal candidato - in quanto sostitutiva a tutti gli effetti della certificazione - deve contenere tutti gli elementi necessari alla valutazione del titolo che il candidato intende produrre; l'omissione anche di un solo elemento comporta la non valutazione del titolo autocertificato.

L'Amministrazione è tenuta ad effettuare idonei controlli sulla veridicità del contenuto delle dichiarazioni sostitutive ricevute e si precisa che, oltre la decadenza dai benefici eventualmente conseguiti dall'interessato, sulla base di dichiarazione non veritiera, sono applicabili le sanzioni penali previste per le ipotesi di falsità in atti e dichiarazioni mendaci.

**ART. 5:
ASSUNZIONE
CON CONTRATTO
DI LAVORO A TEMPO DETERMINATO -
PRESENTAZIONE
DOCUMENTI DI RITO**

Gli incarichi saranno conferiti ai candidati in possesso dei requisiti prescritti, secondo l'ordine della graduatoria formata sulla base dei titoli valutati a norma del D.P.R. 483/97 art. 27 co. 3 e seguenti.

I titolari degli incarichi saranno invitati a stipulare contratto individuale di lavoro a tempo determinato, regolato dalla disciplina del C.C.N.L. vigente per l'Area della Dirigenza Medica, e saranno assoggettati al rapporto di lavoro esclusivo ai sensi dell'art. 15 del D.Lgs.vo 502/92 e successive modificazioni ed integrazioni.

A tal fine dovranno produrre, nel termine di gg. 30, i documenti e/o le certificazioni sostitutive degli stessi indicati nella relativa richiesta, a pena di decadenza dei diritti conseguenti alla partecipazione alla procedura selettiva.

L'Azienda si riserva la facoltà di modificare, sospendere e/o revocare il presente bando a suo insindacabile giudizio, dandone tempestiva notizia mediante pubblicazione nel BURP, senza l'obbligo però di comunicare i motivi e senza che gli interessati stessi possano avanzare pretese o diritti di sorta.

Per quanto non specificatamente espresso nel presente bando, valgono le disposizioni di legge che disciplinano la materia concorsuale, con particolare riferimento al D.L.gvo 30.12.92 N. 502 e successive modificazioni ed integrazioni, al D.P.R. 09.05.1994 n. 487, al D.P.R. 10.12.97 n. 483, al vigente C.C.N.L. dell'Area della Dirigenza Medica.

Per ulteriori informazioni gli aspiranti potranno rivolgersi all'Ufficio Concorsi dell'Azienda Ospedaliera Policlinico -Piazza Giulio Cesare n. 11 - Bari - tel. 080 - 5592668-507.

Responsabile del procedimento. Dr.ssa Filomena FORTUNATO.

Il Dirigente Responsabile
Area Gestione del Personale
Dott.ssa Giulia Mastropierro

Il Direttore Generale
Dr. Pompeo Traversi

Allegato A**Schema di domanda**

**Al Direttore Generale
Azienda Ospedaliera Policlinico
Piazza Giulio Cesare, 11
70124 - BARI**

Il sottoscritto (cognome)..... (nome)
chiede di poter partecipare all'Avviso Pubblico, per soli titoli, per il conferimento di n. ...
incarichi temporanei di Dirigente Medico disciplina: , pubblicato
nel Bollettino Ufficiale Regione Puglia n..... del ; dichiarando sotto la propria
responsabilità il possesso dei seguenti requisiti e, contestualmente, autocertificando gli stessi ai
sensi dell'art.46 del D.P.R.445/2000:

- di essere nato a prov..... il
- di possedere la cittadinanza
- di risiedere a..... prov.....;
- Via c.a.p.....;
- codice fiscale.....;

di essere **di non essere** iscritto nelle liste elettorali del comune di (1).....;

di aver **di non aver** riportato condanne penali (2).....;

di essere in possesso del diploma di Laurea in
conseguito il presso

di essere in possesso del diploma di Specializzazione in
conseguito il presso

di essere iscritto all'Albo dell'Ordine dei Medici di dal

di aver **di non aver** prestato servizio presso (3)

.....;

dal al

dal al

il cui rapporto è cessato per i seguenti motivi

di avere diritto alla preferenza o precedenza alla nomina a parità di merito e di titoli, in quanto è in possesso dei seguenti requisiti (4);

di non essere stato destituito dall'impiego presso una pubblica amministrazione per aver conseguito l'impiego stesso mediante la produzione di documenti falsi o viziati da invalidità non sanabile;

di non essere stato escluso dall'elettorato politico attivo;

di trovarsi nella seguente posizione nei riguardi degli obblighi di leva.....;

di eleggere il proprio domicilio agli effetti di ogni comunicazione relativa all'Avviso al seguente indirizzo:

località/Stato.....

Via..... c.a.p.....

Telefono.....

Il sottoscritto esprime il proprio consenso affinché i dati personali forniti con la presente richiesta possano essere trattati, nel rispetto della legge n. 675/1996, per gli adempimenti connessi alla presente procedura concorsuale.

Data,.....

Firma

-
- (1) In caso di non iscrizione o di avvenuta cancellazione dalle liste elettorali indicarne i motivi.
 - (2) Indicare le eventuali condanne riportate (anche se sia stata concessa amnistia, condono, indulto o perdono giudiziale), la data del provvedimento e l'autorità che l'ha emesso.
 - (3) In caso in cui il candidato non abbia prestato servizio in Pubbliche Amministrazioni indicare "alcuna Amministrazione Pubblica" omettendo di compilare le indicazioni necessarie.
 - (4) Omettere tale dichiarazione nel caso che il candidato non sia in possesso di tali requisiti

Allegato "B"



Azienda Ospedaliera
Policlinico - Bari

= Ufficio Concorsi =

DICHIARAZIONI SOSTITUTIVE DI CERTIFICAZIONI AI SENSI DELL'ART. 46 DEL D.P.R. 28 DICEMBRE 2000 N. 445.

.....I... sottoscritt.
(cognome e nome)

nato a prov.

il..... e residente in

Via

consapevole che, ai sensi dell'art. 76 del D.P.R. 445 del 28/12/2000, le dichiarazioni mendaci, la falsità negli atti e l'uso di atti falsi sono puniti ai sensi del codice penale e delle leggi speciali in materia e consapevole che, ove i suddetti reati siano commessi per ottenere la nomina a un pubblico ufficio, possono comportare, nei casi più gravi, l'interdizione temporanea dai pubblici uffici,

DICHIARA

** Di essere in possesso dei seguenti titoli:

Data

.....

Il dichiarante

N.B.: ** Identificare con precisione l'Istituto o l'Ente che ha rilasciato il titolo con l'indicazione della data di conseguimento dello stesso.

I dati sopra riportati saranno utilizzati dagli uffici esclusivamente ai fini del procedimento concorsuale per il quale sono richiesti e per le finalità strettamente connesse a tale scopo, ai sensi dell'art. 10 della legge n. 675/1996.



Allegato "C"

Azienda Ospedaliera Policlinico - Bari

= Ufficio Concorsi =

DICHIARAZIONI SOSTITUTIVE DELL'ATTO DI NOTORIETA' AI SENSI DEGLI ARTT. 19 E 47 DEL D.P.R. 28 DICEMBRE 2000 N. 445

("per tutti gli stati, fatti e qualità personali non compresi nell'elenco di cui al citato art. 46 del D.P.R.445/2000 (ad esempio: borse di studio, attività di servizio, incarichi libero-professionali, attività di docenza, frequenza a corsi di formazione e di aggiornamento, partecipazione a convegni e seminari, conformità agli originali di pubblicazioni, ecc). La stessa può riguardare anche il fatto che la copia di un atto o di un documento conservato o rilasciato da una pubblica amministrazione, la copia di una pubblicazione ovvero la copia di un titolo di studio o di servizio sono conformi all'originale").

.....I... sottoscritt.....
(cognome e nome)

nato aprov.....

il.....e residente in

Via.....

consapevole che, ai sensi dell'art. 76 del D.P.R. 445 del 28/12/2000, le dichiarazioni mendaci, la falsità negli atti e l'uso di atti falsi sono puniti ai sensi del codice penale e delle leggi speciali in materia e consapevole che, ove i suddetti reati siano commessi per ottenere la nomina a un pubblico ufficio, possono comportare, nei casi più gravi, l'interdizione temporanea dai pubblici uffici,

DICHIARA

1)

2)

3) Che le copie dei titoli qui sotto elencati sono conformi agli originali:*

.....;

Data

.....

Il dichiarante

.....

N.B.:

** Specificare per ogni copia il numero dei fogli da cui è composta;
 Allegare copia di un documento di riconoscimento.*

AZIENDA OSPEDALIERA POLICLINICO BARI

Concorso pubblico per n. 4 posti di Tecnico di Radiologia.

In esecuzione alla delibera n. 1711 del 15 novembre 2005 indetto Concorso Pubblico per titoli ed esami, per la copertura di n. 4 posti di Collaboratore Professionale Sanitario Tecnico di Radiologia - cat. "D", ai sensi e per gli effetti di quanto disposto dal D.P.R. 220/2001.

Ai sensi della legge 10/04/1991, n. 125, i posti si intendono riferiti ad aspiranti dell'uno e dell'altro sesso.

Questa Azienda Ospedaliera garantisce parità e pari opportunità tra uomini e donne per l'accesso al lavoro e al trattamento sul lavoro.

Dei suddetti posti n. 1 posto è riservato, ai sensi dell'art. 18 comma 6 del D.Lgs. 08.05.2001 n. 215, in favore dei volontari in ferma breve o in ferma prefissata di durata di cinque anni delle tre forze armate, congedati senza demerito, nonché degli ufficiali di complemento in ferma biennale e degli ufficiali in ferma prefissata che hanno completato senza demerito la ferma contratta, ai sensi dell'art. 26, comma 5-bis del succitato decreto n. 215/2001.

**ART. 1:
REQUISITI GENERALI
E SPECIFICI DI AMMISSIONE**

- A) Cittadinanza Italiana, salve le equiparazioni stabilite dalle leggi vigenti, o cittadinanza di uno dei paesi dell'Unione Europea.
- B) Idoneità fisica all'impiego:
- 1) l'accertamento dell'idoneità fisica all'impiego, con l'osservanza delle norme in tema di categorie protette, è effettuato da una struttura pubblica del Servizio sanitario nazionale, prima dell'immissione in servizio;
 - 2) il personale dipendente delle amministrazioni ed enti di cui al n. 1 della presente lettera è dispensato dalla visita medica.

- C) Corso di Laurea nella Professione Sanitaria di Tecnico di Radiologia Medica - Decreto del Ministro dell'Università e della Ricerca Scientifica e Tecnologica 02/04/2001

Ovvero

Diploma universitario di Tecnico Sanitario di Radiologia Medica - D.M.S. 14/09/1994, n. 746

ovvero uno dei seguenti titoli equipollenti:

- Tecnico Sanitario di radiologia medica - Legge 04/08/1965, n. 1103, Legge 31/01/1983, n. 25;
- Tecnico di radiologia medica - D.P.R. n. 162, del 10/03/1982.

- D) Iscrizione all'Albo Professionale attestato da certificato rilasciato in data non anteriore a 6 mesi rispetto alla data di scadenza del bando.
- E) Posizione regolare nei riguardi degli obblighi imposti dalla legge in materia di leva militare.
- F) Godimento dei diritti politici.
Non possono accedere agli impieghi coloro che siano esclusi dall'elettorato attivo e coloro che siano stati destituiti o dispensati dall'impiego presso Pubbliche Amministrazioni ovvero licenziati a decorrere dalla data di entrata in vigore del primo contratto collettivo.

I predetti requisiti devono essere posseduti alla data di scadenza del termine utile per la presentazione delle domande di ammissione al Concorso.

**ART. 2:
MODALITA' E TERMINI
PER LA PRESENTAZIONE
DELLA DOMANDA
D'AMMISSIONE AL CONCORSO.**

Le domande di partecipazione al Concorso Pubblico redatte in carta libera, devono essere inviate entro il termine di scadenza del presente bando, al Direttore Generale - Azienda Ospedaliera "Ospedale Policlinico Consorziato" - Ufficio Concorsi -

Piazza Giulio Cesare n. 11 - 70124 BARI - trasmesse esclusivamente a mezzo raccomandata con ricevuta di ritorno.

Sulla busta deve essere specificato: domanda per Concorso Pubblico di Collaboratore Professionale Sanitario - Tecnico di Radiologia - cat. "D".

Le domande si considerano prodotte in tempo utile se spedite, come innanzi, entro il termine di 30 (trenta) giorni dal giorno successivo a quello della pubblicazione dell'estratto del presente bando nella Gazzetta Ufficiale della Repubblica Italiana (comma 7 art. 2 D.P.R. n. 483 del 10/12/1997 in G.U. n. 13 del 17/01/1998).

A tal fine farà fede il timbro a data dell'Ufficio Postale accettante. Qualora detto giorno sia festivo il termine è prorogato al primo giorno successivo non festivo.

**ART. 3:
MODALITA' DI FORMULAZIONE
DELLA DOMANDA D'AMMISSIONE
DOCUMENTAZIONE RICHIESTA:
FORME E MODALITA'
DI PRESENTAZIONE**

Nella domanda di ammissione al Concorso Pubblico, datata e firmata (All. "A" schema di domanda) gli aspiranti devono dichiarare in sostituzione delle normali certificazioni, ai sensi dell'art. 46 del D.P.R. 445/2000:

- cognome, nome, data, luogo di nascita e residenza;
- il possesso della cittadinanza italiana o equivalente;
- il Comune di iscrizione nelle liste elettorali, ovvero i motivi della non iscrizione o della cancellazione dalle liste medesime;
- l'immunità da condanne penali o le eventuali condanne penali riportate;
- il possesso dei titoli di cui alle lettere C e D dell'art. 1 del presente bando;
- la posizione nel riguardi degli obblighi militari;
- gli eventuali servizi prestati presso Pubbliche Amministrazioni con l'indicazione della qualifica e le cause di risoluzione dei precedenti rapporti di

pubblico impiego (tale dichiarazione deve essere resa anche se negativa, in tal caso il candidato deve dichiarare di non aver mai prestato servizio presso Pubbliche Amministrazioni);

- codice fiscale;
- di non essere stato escluso dall'elettorato politico attivo;
- di non essere stati destituiti o dispensati dall'impiego presso una Pubblica Amministrazione ovvero licenziati a decorrere dalla data di entrata in vigore del primo contratto collettivo;
- i titoli che danno diritto di precedenza o preferenza alla nomina a parità di merito e di titoli indicati dall'art. 5 del D.P.R. 487/94 nonché i titoli che danno eventuale diritto alle riserve dei posti di cui alla lettera c) del successivo art. 4.

L'aspirante dovrà, inoltre, indicare:

- il domicilio presso il quale deve, ad ogni effetto, essergli fatta pervenire ogni comunicazione inerente al Concorso Pubblico. In caso di mancata indicazione, vale ad ogni effetto, la residenza dichiarata in domanda;
- la lingua straniera prescelta tra quelle indicate al successivo art. 5.

La mancanza della firma, o la omessa dichiarazione nella domanda dei requisiti richiesti per l'ammissione determinata l'esclusione dalla presente procedura.

La presentazione della domanda implica il consenso del candidato al trattamento dei propri dati personali compresi i dati sensibili nel rispetto di quanto disposto dalla L. 675/96, per lo svolgimento di tutte le procedure selettive.

**ART. 4:
DOCUMENTAZIONE
DA ALLEGARE ALLA DOMANDA
DI PARTECIPAZIONE**

Alla domanda di partecipazione al Concorso Pubblico i candidati devono allegare:

- a) tutte le certificazioni relative ai titoli che ritengano opportuno presentare agli effetti della

valutazione di merito e della formulazione della graduatoria;

- b) le certificazioni relative ai titoli che danno diritto ad usufruire della precedenza o preferenza a parità di valutazione indicati dall'art.5 comma 4 del D.P.R.487/94;
- c) la certificazione relativa ai titoli che danno diritto alla riserva del posto in favore dei volontari delle tre forze armate e degli ufficiali di complemento ai sensi del D.Lgs. 215/2001 integrato e modificato dal D.Lgs. 236/2003.

I titoli di cui sopra possono essere dimostrati anche con dichiarazione sostitutiva di certificazione, ovvero con dichiarazione sostitutiva dell'atto di notorietà, sottoscritte dal candidato e formulate nei casi e con le modalità previste dagli artt. 46 e 47 del D.P.R. 445/2000.

Nella documentazione relativa ai servizi svolti anche se documentati mediante dichiarazione sostitutiva di atto di notorietà ai sensi dell'art. 47 D.P.R. 445/2000 (allegato C) devono essere attestati se ricorrono o meno le condizioni di cui all'ultimo comma dell'art. 46 del D.P.R. 20/12/1979 n. 761, in presenza delle quali il punteggio di anzianità deve essere ridotto. In caso positivo, l'attestazione deve precisare la misura della riduzione del punteggio.

- d) pubblicazioni.
Le pubblicazioni devono essere edite a stampa; possono tuttavia essere presentate anche in fotocopia ed autenticate dal candidato, ai sensi dell'art. 19 del D.D.R. 445/2000, purché il medesimo attesti, mediante dichiarazione sostitutiva dell'atto di notorietà, corredata da fotocopia semplice di un proprio documento di identità personale, che le copie dei lavori specificamente richiamati nell'autocertificazione sono conformi agli originali.

Gli aspiranti dovranno inoltre allegare alla domanda di partecipazione:

Curriculum formativo e professionale, datato e firmato: quanto dichiarato nel curriculum sarà valu-

tato unicamente se supportato da formale documentazione o da regolare autocertificazione.

un elenco contenente l'indicazione dei documenti e dei titoli allegati alla domanda di partecipazione.

Tutti i documenti allegati alla domanda devono essere numerati progressivamente; tali numeri dovranno corrispondere esattamente a quelli riportati nel citato elenco.

Non saranno presi in considerazione documenti, titoli o pubblicazioni che perverranno a questa Amministrazione dopo il termine ultimo per la presentazione della domanda di partecipazione al Concorso Pubblico.

I titoli redatti in lingua straniera devono essere corredati da una traduzione in lingua italiana certificata, conforme al testo straniero, redatta dalla competente rappresentanza diplomatica o consolare, ovvero da un traduttore ufficiale.

AUTOCERTIFICAZIONE

Si precisa che il candidato, in luogo della certificazione rilasciata dall'Autorità competente, può presentare in carta semplice e senza autentica di firma:

“dichiarazione sostitutiva di certificazione” (All. B): nei casi tassativamente indicati nell'art. 46 del D.P.R. n. 445/2000 (ad esempio: stato di famiglia, iscrizione all'albo professionale, possesso del titolo di studio, ecc.)

“dichiarazione sostitutiva dell'atto di notorietà” (All. C): per tutti gli stati, fatti e qualità personali non compresi nell'elenco di cui al citato art. 46 del D.P.R. 445/2000 (ad esempio: borse di studio, attività di servizio, incarichi libero-professionali, attività di docenza, frequenza a corsi di formazione e di aggiornamento, partecipazione a convegni e seminari, conformità agli originali di pubblicazioni, ecc). La stessa può riguardare anche il fatto che la copia di un atto o di un documento conservato o rilasciato da una pubblica amministrazione, la copia

di una pubblicazione ovvero la copia di un titolo di studio o di servizio sono conformi all'originale.

La "dichiarazione sostitutiva dell'atto di notorietà" deve essere corredata da fotocopie semplici di un documento di identità personale.

In ogni caso, la dichiarazione resa dal candidato - in quanto sostitutiva a tutti gli effetti della certificazione - deve contenere tutti gli elementi necessari alla valutazione del titolo che il candidato intende produrre; l'omissione anche di un solo elemento comporta la non valutazione del titolo autocertificato.

L'Amministrazione è tenuta ad effettuare idonei controlli sulla veridicità del contenuto delle dichiarazioni sostitutive ricevute e che, oltre la decadenza dai benefici eventualmente conseguiti dall'interessato, sulla base di dichiarazione non veritiera, sono applicabili le sanzioni penali previste per le ipotesi di falsità in atti e dichiarazioni mendaci.

Art. 5 PROVE D'ESAME

Le prove d'esame ai sensi dell'art. 37 del D.P.R. 27/03/2001, n. 220 consisteranno in una prova scritta, una prova pratica e una prova orale e verte- ranno sulle materie oggetto del corso di studi per il conseguimento del diploma nella qualifica.

La prova scritta può consistere anche nella soluzione di quesiti a risposta sintetica a scelta della commissione.

La prova pratica consisterà nell'esecuzione di tecniche specifiche o nella predisposizione di atti connessi alla qualificazione professionale richiesta.

La prova orale si incentrerà, oltre che sulle materie sopra richiamate, su:

- 1) Elementi di informatica;
- 2) Verifica della conoscenza, almeno a livello iniziale, di una lingua straniera scelta tra le seguenti:

- Inglese;
- Francese;

Il candidato dovrà indicare nella domanda di partecipazione la lingua straniera prescelta tra quelle sopra indicate.

Il superamento della prova scritta è subordinato al raggiungimento di una valutazione di sufficienza, espressa in termini numerici, di almeno 21/30.

Il superamento della prova pratica e della prova orale è subordinato al raggiungimento di una valutazione di sufficienza, espressa in termini numerici, di almeno 14/20 per ciascuna prova.

Non è ammesso in graduatoria il candidato che non supera tutte le prove.

La valutazione dei titoli prodotti dai candidati sarà effettuata dalla Commissione Esaminatrice ai sensi delle disposizioni contenute nel D.P.R. del 27/3/2001 n. 220.

Punteggi

I punteggi per i titoli e le prove di esame sono complessivamente 100, così ripartiti:

- 30 punti per i titoli;
- 70 punti per le prove di esame.

I punti per le prove di esame sono così ripartiti:

- 30 punti per la prova scritta;
- 20 punti per la prova pratica;
- 20 punti per la prova orale.

I punti per la valutazione dei titoli sono ripartiti fra le sottoindicate categorie nel modo seguente:

- titoli di carriera: punti 16;
- titoli accademici e di studio punti 3;
- pubblicazioni e titoli scientifici: punti 3;
- curriculum formativo e professionale: punti 8.

La data e la sede delle prove d'esame verranno comunicate a ciascun candidato ammesso a mezzo lettera raccomandata A.R. almeno 15 gg. prima della data fissata per la prova scritta, nonché 20 gg.

prima rispettivamente per quella pratica e quella orale.

Le prove del concorso, sia scritte che pratiche e orali, non possono aver luogo nei giorni festivi né nei giorni di festività religiose ebraiche o valdesi.

I candidati che non si presenteranno a sostenere le prove di concorso nei giorni, nell'ora e nella sede stabilita saranno dichiarati rinunciatori al concorso, quale sia la causa dell'assenza, anche se non dipendente dalla volontà dei singoli concorrenti.

ART. 6:
ASSUNZIONE CON CONTRATTO
DI LAVORO A TEMPO
INDETERMINATO -
PRESENTAZIONE
DOCUMENTI DI RITO

I vincitori del concorso saranno invitati a stipulare contratto individuale di lavoro a tempo indeterminato, regolato dalla disciplina del C.C.N.L. vigente per il personale dell'Area di Comparto.

A tal fine i vincitori del concorso sono tenuti a presentare, entro 30 giorni dalla relativa richiesta,

anche mediante autodichiarazione sostitutiva, la seguente documentazione:

- 1) documenti corrispondenti alle dichiarazioni contenute nella domanda di partecipazione;
- 2) certificato generale del casellario giudiziale.

L'Azienda si riserva la facoltà di modificare, sospendere e/o revocare il presente bando a suo insindacabile giudizio, dandone tempestiva notizia agli interessati senza l'obbligo però di comunicare i motivi e senza che gli interessati stessi possano avanzare pretese o diritti di sorta.

Per quanto non esplicitamente previsto nel presente bando valgono le norme di cui al D.P.R. 27/03/2001 n. 220.

Per ulteriori informazioni gli aspiranti potranno rivolgersi all'Ufficio Concorsi dell'Azienda Ospedaliera Policlinico - Piazza Giulio Cesare n. 11 - Bari tel. 080 - 5592668-507.

Il responsabile del procedimento Dr.ssa Filomena FORTUNATO.

Il Dirigente
Area Gestione del Personale
Dr.ssa Giulia Mastropiero

Il Direttore Generale
Dr. Pompeo Traversi

Allegato A**Schema di domanda**

**Al Direttore Generale
Azienda Ospedaliera Policlinico
Piazza Giulio Cesare, 11
70124 - BARI**

Il sottoscritto (cognome)..... (nome)

chiede di poter partecipare al Concorso Pubblico, per titoli ed esami, per la copertura di **n.4 posti di Collaboratore Professionale Sanitario – Tecnico di Radiologia – cat."D"**; pubblicato nel Bollettino Ufficiale Regione Puglia n..... del e, per estratto, pubblicato nella Gazzetta Ufficiale n.del dichiarando sotto la propria responsabilità il possesso dei seguenti requisiti e, contestualmente, autocertificando gli stessi ai sensi dell'art.46 del D.P.R.445/2000:

- di essere nato aprov.....il

- di possedere la cittadinanza

- di risiedere a..... prov.....

- Viac.a.p.....

- codice fiscale.....

di essere **di non essere** iscritto nelle liste elettorali del comune di (1).....;

di aver **di non aver** riportato condanne penali (2).....;

di essere in possesso del diploma di

conseguito il presso

di essere iscritto all'Albo Professionale di dal.....;

di aver **di non aver** prestato servizio presso (3)

.....;

dal al

dal al

di avere diritto alla riserva dei posti in favore dei soggetti di cui al D.Lgs.215/2001;

di non aver diritto alla riserva dei posti in favore dei soggetti di cui al D.Lgs.215/2001.

di avere diritto alla preferenza o precedenza alla nomina a parità di merito e di titoli, in quanto è in possesso del/i seguente/i requisito/i previsto/i dall'art. 5 co.4 D.P.R.487/94

..... (4);

di non essere stato destituito o dispensato dall'impiego presso Pubbliche amministrazioni ovvero licenziati a decorrere dalla data di entrata in vigore del primo contratto collettivo;

di non essere stato escluso dall'elettorato politico attivo;

Il sottoscritto indica quale lingua straniera per la prova orale

di trovarsi nella seguente posizione nei riguardi degli obblighi di leva.....;

Il sottoscritto indica quale lingua straniera per la prova orale

di eleggere il proprio domicilio agli effetti di ogni comunicazione relativa al concorso al seguente indirizzo:

località/Stato.....

Via..... c.a.p.....

Telefono.....

Il sottoscritto esprime il proprio consenso affinché i dati personali forniti con la presente richiesta possano essere trattati, nel rispetto della legge n. 675/1996, per gli adempimenti connessi alla presente procedura concorsuale.

Data,.....

Firma

(1) In caso di non iscrizione o di avvenuta cancellazione dalle liste elettorali indicarne i motivi.

(2) Indicare le eventuali condanne riportate (anche se sia stata concessa amnistia, condono, indulto o perdono giudiziale), la data del provvedimento e l'autorità che l'ha emesso.

(3) In caso in cui il candidato non abbia prestato servizio in Pubbliche Amministrazioni indicare "alcuna Amministrazione Pubblica" omettendo di compilare le indicazioni necessarie.

(4) Omettere tale dichiarazione nel caso che il candidato non sia in possesso di tali requisiti

Allegato "B"



**Azienda Ospedaliera
Policlinico - Bari**

= Ufficio Concorsi =

DICHIARAZIONI SOSTITUTIVE DI CERTIFICAZIONI AI SENSI DELL'ART. 46 DEL D.P.R. 28 DICEMBRE 2000 N. 445.

.....l... sottoscritt.
 (cognome e nome)
 nato a prov.
 il..... e residente in
 Via

consapevole che, ai sensi dell'art. 76 del D.P.R. 445 del 28/12/2000, le dichiarazioni mendaci, la falsità negli atti e l'uso di atti falsi sono puniti ai sensi del codice penale e delle leggi speciali in materia e consapevole che, ove i suddetti reati siano commessi per ottenere la nomina a un pubblico ufficio, possono comportare, nei casi più gravi, l'interdizione temporanea dai pubblici uffici,

DICHIARA

** Di essere in possesso dei seguenti titoli:

.....

Data

.....
 Il dichiarante

N.B.: ** Identificare con precisione l'Istituto o l'Ente che ha rilasciato il titolo con l'indicazione della data di conseguimento dello stesso.

I dati sopra riportati saranno utilizzati dagli uffici esclusivamente ai fini del procedimento concorsuale per il quale sono richiesti e per le finalità strettamente connesse a tale scopo, ai sensi dell'art. 10 della legge n. 675/1996.



Allegato "C"

Azienda Ospedaliera Policlinico - Bari

= Ufficio Concorsi =

DICHIARAZIONI SOSTITUTIVE DELL'ATTO DI NOTORIETA' AI SENSI DEGLI ARTT. 19 E 47 DEL D.P.R. 28 DICEMBRE 2000 N. 445

("per tutti gli stati, fatti e qualità personali non compresi nell'elenco di cui al citato art. 46 del D.P.R.445/2000 (ad esempio: borse di studio, attività di servizio, incarichi libero-professionali, attività di docenza, frequenza a corsi di formazione e di aggiornamento, partecipazione a convegni e seminari, conformità agli originali di pubblicazioni, ecc). La stessa può riguardare anche il fatto che la copia di un atto o di un documento conservato o rilasciato da una pubblica amministrazione, la copia di una pubblicazione ovvero la copia di un titolo di studio o di servizio sono conformi all'originale").

.....l... sottoscritt.....

(cognome e nome)

nato aprov.....

il.....e residente in

Via.....

consapevole che, ai sensi dell'art. 76 del D.P.R. 445 del 28/12/2000, le dichiarazioni mendaci, la falsità negli atti e l'uso di atti falsi sono puniti ai sensi del codice penale e delle leggi speciali in materia e consapevole che, ove i suddetti reati siano commessi per ottenere la nomina a un pubblico ufficio, possono comportare, nei casi più gravi, l'interdizione temporanea dai pubblici uffici,

DICHIARA

1)

2)

3) Che le copie dei titoli qui sotto elencati sono conformi agli originali:*

.....;

Data

.....

Il dichiarante

.....

N.B.:

** Specificare per ogni copia il numero dei fogli da cui è composta;
Allegare copia di un documento di riconoscimento.*

COMUNE DI PARABITA (Lecce)

Concorso pubblico per n. 1 autorizzazione per il servizio di noleggio autovettura con conducente.

**IL RESPONSABILE
DEL SETTORE SVILUPPO ECONOMICO**

In esecuzione di quanto disposto con:

- delibera del Consiglio Comunale n. 61 del 09.12.1998 avente ad oggetto "Adozione del Regolamento Comunale per il servizio di noleggio con conducente svolto mediante autovettura";
- delibera della Giunta Comunale n. 282 del 12/10/2005, avente per oggetto "Atto di indirizzo riguardante la procedura ad evidenza pubblica per l'assegnazione di autorizzazione per l'esercizio del servizio di noleggio con conducente mediante autovettura;
- determinazione del Responsabile del settore Sviluppo Economico n. 103 del 03/11/2005 avente ad oggetto "Approvazione del bando di concorso relativo alla procedura di evidenza pubblica per l'assegnazione di autorizzazione per l'esercizio del servizio di noleggio con conducente mediante autovettura;

RENDE NOTO CHE

E' indetto concorso pubblico per titoli per l'assegnazione ad imprese esistenti di autorizzazione per l'esercizio di noleggio con conducente mediante autovettura.

Il concorso pubblico riguarda l'assegnazione di:
- n. 1 autorizzazione per il servizio di noleggio con conducente mediante autovettura.

Il bando integrale e la modulistica è ritirabile presso il Settore Sviluppo Economico del Comune di Parabita in orario di ufficio, ed è disponibile sul sito www.comune.parabita.le.it.

Le domande dovranno pervenire al protocollo del Comune esclusivamente a mezzo raccomandata a.r. entro il termine perentorio di 15 giorni che

decorre dal giorno successivo a quello della data di pubblicazione del presente avviso sul B.U.R. Puglia.

Per le domande spedite a mezzo raccomandata con avviso di ricevimento farà fede la data di spedizione.

Al bando di gara viene data pubblicità mediante pubblicazione del presente avviso sul B.U.R. PUGLIA, pubblicazione all'Albo Pretorio, nel sito Web del Comune di Parabita ed affissione di manifesti nei luoghi di pubblica frequenza.

Parabita, lì 29 novembre 2005

Il Responsabile del Settore
Dott. Giuseppe Petrucci

Avvisi

ACQUEDOTTO PUGLIESE BARI

Nuove tariffe del S.I.I. con decorrenza dal 01 gennaio 2006.

L'AMMINISTRATORE DELEGATO

Premesso:

- che con decreto del Commissario Delegato per l'emergenza socio-economico-ambientale, Presidente della Regione Puglia, del 30.09.2002 n. 294 è stato adottato il piano tecnico-finanziario di cui all'art. 11, comma 3, della L. n.36/94, di seguito Piano d'Ambito;
- che con decreto del Commissario Delegato per l'emergenza socio-economico-ambientale, Presidente della Regione Puglia, del 30.09.2002 n. 295 è stato adottato lo schema di convenzione e relativo disciplinare ai sensi dell'art. 8, comma 2, della L.R. n. 28/99;
- che in data 30.09.2002 è stata sottoscritta, in base

al suddetto schema, il Commissario Delegato e l'Amministratore Unico dell'Acquedotto Pugliese S.p.A., la "Convenzione per la gestione del Servizio Idrico Integrato nell'Ambito Territoriale Ottimale Puglia" con la quale vengono definiti i rapporti inerenti la gestione di detto Servizio Idrico Integrato nell'ATO Puglia;

- che l'art. 22, comma 2, della suddetta Convenzione demanda al Gestore il compito, entro il 30 novembre di ogni anno, di determinare l'articolazione della tariffa per l'anno successivo, ed entro il 31 dicembre di trasmettere all'Autorità d'Ambito il Modulario per la determinazione dell'articolazione tariffaria, nonché di provvedere, entro la stessa data, all'invio della nuova articolazione al B.U.R.;

Tutto quanto innanzi premesso

- Vista la Convenzione in premessa citata nonché gli atti ad essa allegati;
- Visto il "Modulario per la determinazione dell'articolazione tariffaria - anno 2006" così come predisposto dalla Direzione Commerciale e Marketing di questa Società, giusta nota n. 712/ND del 26 ottobre 2005, che prevede una tariffa reale media per il 2006 pari a 1,36 Euro/metro cubo con un incremento del 6,66% rispetto a quella del 2005;

considerato

- che l'Autorità ATO Puglia già in occasione dell'esame dell'articolazione tariffaria per il 2005, aveva evidenziato il disallineamento degli investimenti realizzati rispetto a quelli previsti sia nel Piano d'Ambito e sia nel Piano Operativo Triennale 2003-2005 approvato dalla stessa Autorità il 4 ottobre 2004, e dunque, con nota n. 285/05 del 09.03.05 aveva ravvisato "la necessità di procedere all'avvio della revisione condivisa del Piano d'Ambito nonché della Convenzione per la Gestione del S.I.I.";
- Che nel corso del 2005 il suddetto disallinea-

mento degli investimenti si è ulteriormente accentuato, e che, pertanto, procedere all'articolazione tariffaria per il 2006 secondo le previsioni di Piano d'Ambito risulterebbe in forte contrasto con la situazione di fatto esistente;

- Che, nelle more della revisione del Piano d'Ambito e della Convenzione di Gestione, si ritiene opportuno di confermare per il 2006 l'articolazione tariffaria stabilita per il 2005 aggiornata al valore reale applicando il tasso d'inflazione programmata pari all'1,7%; che in data odierna si è provveduto ad informare l'Autorità ATO Puglia e le Associazioni dei Consumatori, che hanno sottoscritto la Carta del S.I.I., dell'entrata in vigore delle nuove tariffe;

Sentito il Direttore Generale

DELIBERA

- A) di approvare l'articolazione tariffaria del Servizio Idrico Integrato dell'Ambito Territoriale Ottimale Puglia, così come riportata nell'allegato alla presente Delibera, con applicazione a decorrere dal 01 gennaio 2006;
- B) di disporre l'adeguamento delle tariffe per l'approvvigionamento a subdistributori in conformità a quanto stabilito dall'art. 32, c. 2 del Regolamento del SII e in base alle "tariffe base" stabilite al punto precedente;
- C) di disporre l'invio, entro il 31 dicembre c.a., dell'articolazione tariffaria al B.U.R. Puglia e all'Autorità d'Ambito;
- D) di dare mandato al Direttore Generale di provvedere ai consequenziali adempimenti.

Bari, lì 30 novembre 2005

L'Amministratore Delegato
Renato Scognamiglio

ALLEGATO ALLA DELIBERA- PROT.N. 119 DEL 30/11/2005

SERVIZIO ACQUEDOTTO

		Fascie di consumo annuale				Tariffa		
1	- Uso domestico							
a	Tariffa agevolata	da mc	0,00	N md.x	73,00	Euro/mc	0,460468	
b	Tariffa base	da mc	73,01	N md.x	110,00	Euro/mc	0,604245	
c	Tariffa p1	da mc	110,01	a mc	N md.x	146,00	Euro/mc	0,994113
d	Tariffa p2	da mc	146,01	a mc	N md.x	256,00	Euro/mc	1,487911
e	Tariffa p3	oltre mc	256,01				Euro/mc	1,825007
2	- Uso commerciale							
a	Tariffa base	da mc	0,00	N md.x	md.	Euro/mc	0,783170	
b	Tariffa p1	oltre mc	md.			Euro/mc	1,040223	
3	- Uso industriale							
a	Tariffa base	da mc	0,00	N md.x	md.	Euro/mc	0,783170	
b	Tariffa p1	da mc	md.			Euro/mc	1,040223	
4	- Uso pubblico							
a	Tariffa base	da mc	0,00	N md.x	md.	Euro/mc	0,604245	
b	Tariffa p1	da mc	md.	a mc	N md.x	1,5 xmd.	Euro/mc	0,994113
c	Tariffa p2	da mc	1,5xmd.	a mc	N md.x	2x md.	Euro/mc	1,487911
d	Tariffa p3	oltre mc	2xmd.				Euro/mc	1,825007
5	- Altri usi							
a	Occasionale e provvisorio					Euro/mc	2,305015	
6	- Quota fissa							
a	Uso Domestico					Euro/U.l.	12,55	
b	Commerciale, pubblico, antincendio					Euro/N md.	12,55	
c	Industriale					Euro/N md.	18,82	

SERVIZIO FOGNATURA

7	- Acque reflue domestiche o assimilate ed industriali					Euro/mc	0,116788
8	- Quota fissa						
a	Acque reflue domestiche o assimilate					Euro/N.md.	12,55
b	Acque reflue industriali					Euro/N.md.	18,82

SERVIZIO DEPURAZIONE

9	- Acque reflue domestiche o assimilate					Euro/mc	0,335273
10	- Acque reflue industriali (tariffa minima)					Euro/mc	0,335273
11	- Acque reflue conferite a mezzo autobotti (Art.36, c.3 lettera a))					Euro/mc	1,328632

DITTA ALENIA POMIGLIANO D'ARCO
Regione Puglia Settore LL.PP.

Determinazione n.757. Indennità d'esproprio.

L'AUTORITA' ESPROPRIANTE

Omissis

ORDINA

- alla società "Alenia Aeronautica s.p.a." da Pomigliano d'Arco, in qualità di promotrice e beneficiaria dell'esproprio, di depositare presso il Servizio di Tesoreria Provinciale dello Stato (ex Cassa Depositi e Prestiti) - sezione di Taranto - le somme riportate nell'elenco allegato al presente provvedimento per farne parte integrante, composto da n. 5 schede ciascuna individuante una ditta proprietaria non concordataria, ovvero concordataria ma inadempiente alla comprova della piena e libera proprietà dei propri beni, i relativi immobili occupati anticipatamente per l'esecuzione delle opere di ampliamento dello stabilimento di proprietà della medesima società nel territorio del comune di Monteiasi, le corrispondenti indennità di esproprio e di occupazione, nonché gli eventuali indennizzi di opere insistenti sugli stessi immobili;
- alla medesima società "Alenia Aeronautica s.p.a." di fornire, a sua cura e spese, immediata notizia della presente ordinanza alle ditte proprietarie espropriande individuate nel predetto elenco, nonché di provvedere, a sua cura e spese, alla pubblicazione, per estratto, della medesima ordinanza sul BURP, ai sensi dell'art. 26, co. 7 del D.Lgs 327/01 e s.m.

Il presente atto, composto da n. 8 facciate, oltre l'allegato facente parte integrante, è adottato in duplice originale.

Bari, lì 23 novembre 2005

Il Dirigente Ure f.f.
Dott. Pantaleo Sallustio

A.M.I.U. BARI

Avviso di deposito studio impatto ambientale

L'AMIU S.p.A. informa di aver provveduto, ai sensi del D.P.R. 12 aprile 1996 e della L.R. 12 aprile 2001, n° 11, al deposito del progetto definitivo e dello Studio d'impatto Ambientale relativi ad un impianto per lo stoccaggio ed il trattamento rifiuti speciali e di una stazione di trasferimento di R.S.U. ai sensi degli artt.27 e 28 del d.lgs. n. 22/97 presso i seguenti enti: Regione Puglia - Ufficio Rifiuti, Provincia di Bari - Assessorato all'Ambiente, ARPA Puglia - DAP di Bari, ASL BA/4 - Dipartimento di Prevenzione, Comune di Bari.

L'area individuata per la realizzazione degli impianti sorge nella zona industriale di Bari ed è allibrata nel Catasto del Comune di Bari al Foglio n. 18 p.lle 74, 522 e 575 per una superficie complessiva del lotto pari a circa 19.000 m².

Ai sensi dell'art. 12 della L.R. n. 11/01, chiunque abbia interesse può presentare in forma scritta, entro 30 (trenta) giorni dalla data della presente pubblicazione, osservazioni o pareri indirizzandoli al seguente indirizzo: REGIONE PUGLIA - Assessorato all'Ambiente - Ufficio VIA - Via delle Magnolie, 5 - Modugno - Zona Industriale.

A.TE.PR.OL. LECCE

Avviso di convocazione Assemblea straordinaria dei soci.

L'Assemblea dei soci dell'Associazione Territoriale Produttori Olivicoli del Salento (A.TE.PR.OL.), sita in Lecce alla via Fermi 4, è convocata in seduta straordinaria presso la sala riunioni dell'Associazione, per il giorno 28 dicembre 2005, alle ore 16.00, in prima convocazione ed occorrendo per il giorno 29 dicembre 2005 stessa ora e luogo, in seconda convocazione, per discutere e deliberare sul seguente Ordine del Giorno:

1. Trasformazione dell'ATEPROL in società cooperativa con adozione statuto sociale;
2. Adempimenti relativi alle cariche sociali;
3. Elezione dei delegati all'Assemblea straordinaria UNAPOL di Roma.
Ai sensi dell'art. 16 dello statuto sociale l'Assemblea si terrà con la partecipazione dei delegati eletti nelle assemblee parziali convocate sul medesimo Ordine del Giorno, con l'aggiunta del seguente punto:
4. Elezione dei delegati all'Assemblea straordinaria dell'ATEPROL di Lecce, secondo il seguente calendario:
 1. Presso l'Olivicola Salentina di Inguscio Tommaso, sita in Taviano alla via Campanella n. 8, per il giorno 15 dicembre 2005 alle ore 17 in prima convocazione ed occorrendo per il giorno 16 dicembre 2005 stessa ora e luogo in seconda convocazione, per gli associati ATEPROL residenti nel comune di Ugento;
 2. Presso la Coop. Produttori Agricoli a r.l. di Calatone, sita in Galatone alla via G. Marneli n. 28, per il giorno 15 dicembre 2005 alle ore 17 in prima convocazione ed occorrendo per il giorno 16 dicembre 2005 stessa ora e luogo in seconda convocazione, per gli associati ATEPROL soci della cooperativa e non residenti nei comuni di: Galatone, Galipoli., Nardò e Seclì;
 3. Presso la Soc. Coop. Agr. ACLI "D. Penazato" a r.l., sita in Tricase alla via S. Spirito n. 15 per il giorno 15 dicembre 2005 alle ore 17 in prima convocazione ed occorrendo per il giorno 16 dicembre 2005 stessa ora e luogo in seconda convocazione, per gli associati ATEPROL soci della cooperativa;
 4. Presso la Soc. Coop. Agr. San Donato a r.l., sita in San Donato di Lecce alla via Ingrigna, per il giorno 15 dicembre 2005 alle ore 18 in prima convocazione ed occorrendo per il giorno 16 dicembre 2005 stessa ora e luogo in seconda convocazione, per gli associati ATEPROL soci della cooperativa e non residenti nei comuni di: San Donato di Lecce, San Pietro in Lama, Caprarica di Lecce, Carpignano Salentino, San Cesano di Lecce, Martignano, Cavallino, Castriignano dei Greci, Lequile e Lizzanello;
5. Presso la Coop. Agr. Santa Maria, sita in Castiglione di Andranno alla via Matteotti n. 2, per il giorno 15 dicembre 2005 alle ore 18 in prima convocazione ed occorrendo per il giorno 16 dicembre 2005 stessa ora e luogo in seconda convocazione per gli associati ATEPROL soci della cooperativa e non residenti nei comuni di: Andrano, Gagliano del Capo, Presicce e Miggiano;
6. Presso l'Agronatura di Cazzato Donato & C. s.n.c., sita in Taviano alla via Ferrer, per il giorno 15 dicembre 2005 alle ore 18 in prima convocazione ed occorrendo per il giorno 16 dicembre 2005 stessa ora e luogo in seconda convocazione, per gli associati ATEPROL residenti nel comune di Taviano;
7. Presso il Frantoio Oleario Specchia Giuseppe, sito in Soletto alla via Duca degli Abruzzi, per il giorno 16 dicembre 2005 alle ore 17 in prima convocazione ed occorrendo per il giorno 17 dicembre 2005 stessa ora e luogo in seconda convocazione, per gli associati ATEPROL residenti nei comuni di: Soletto, Corigliano D'Otranto e Cursi;
8. Presso la Coop. Agr. Mad. delle Grazie, sita in Collepasso alla via. Neghelli, per il giorno 16 dicembre 2005 alle ore 17 in prima convocazione ed occorrendo per il giorno 17 dicembre 2005 stessa ora e luogo in seconda convocazione, per gli associati ATEPROL soci della cooperativa.
9. Presso la Coop. Agr. Nuova Agricoltura, sita in Tuglie alla via Aldo Moro n° 112, per il giorno 16 dicembre 2005 alle ore 17 in prima convocazione ed occorrendo per il giorno 17 dicembre 2005 stessa ora e luogo in seconda convocazione, per gli associati

- ATEPROL soci della cooperativa e non, residenti nei comuni di Tuglie, Sannicola, Alezio e Collepasso;
10. Presso il Frantoio Oleario NICOLIO s.n.c. di De Donno Salvatore, sito in Maglie alla via Vittorio Emanuele n. 62, per il giorno 16 dicembre 2005 alle ore 18 in prima convocazione ed occorrendo per il giorno 17 dicembre 2005 stessa ora e luogo in seconda convocazione, per gli associati ATEPROL residenti nei comuni di: Maglie, Guggianello, Giurdignano, Melpignano, Bagnolo del Salento, Cannole, Minervino, Muro Leccese, Zollino, Otranto, Palmarriggi, Poggiardo, Sanarica, Santa Cesarca Terme e Uggiano la Chiesa,
 11. Presso la Coop. ACLI a r.l. Rinascita Agricola, sita in Tuglie alla via N. Bixio n. 162, per il giorno 16 dicembre 2005 alle ore 18 in prima convocazione ed occorrendo per il giorno 17 dicembre 2005 stessa ora e luogo in seconda convocazione, per gli associati ATEPROL soci della cooperativa.
 12. Presso la Soc. Coop. "Agricola Botrugnese", sita in Botrugno al 1 a via Tripoli, per il giorno 16 dicembre 2005 alle ore 18 in prima convocazione ed occorrendo per il giorno 17 dicembre 2005 stessa ora e luogo in seconda convocazione, per gli associati ATEPROL soci della cooperativa;
 13. Presso la Coop. Nuova Salento Società Agricola, sita Noha di Galatina alla via Prov. per Aradeo, per il giorno 17 dicembre 2005 alle ore 17 in prima convocazione ed occorrendo per il giorno 19 dicembre 2005 stessa ora e luogo in seconda convocazione, per gli associati ATEPROL soci della cooperativa e non, residenti nei comuni di: Aradeo, Galatina, Sogliano Cavour, Cutrofiano e Neviano;
 14. Presso la Coop. Tra Produttori Agricoli di Casarano, sita in Casarano alla via Cisternella, per il giorno 17 dicembre 2005 alle ore 17 in prima convocazione ed occorrendo per il giorno 19 dicembre 2005 stessa ora e luogo in seconda convocazione, per gli associati ATEPROL soci della cooperativa;
 15. Presso la Coop. va Ortufrutticola Casarane, sita in Casarano alla via Prov. Taviano, per il giorno 17 dicembre 2005 alle ore 17 in prima convocazione ed occorrendo per il giorno 19 dicembre 2005 stessa ora e luogo in seconda convocazione, per gli associati ATEPROL soci della cooperativa;
 16. Presso la Soc. Coop. Agr. Madonna Del Carmelo, sita in Matino alla via Extramurale, per il giorno 17 dicembre 2005 alle ore 18 in prima convocazione ed occorrendo per il giorno 19 dicembre 2005 stessa ora e luogo in seconda convocazione, per gli associati ATEPROL soci della cooperativa e non, residenti nei comuni di Matino e Parabita;
 17. Presso la Coop. Agr. Degli Amici, sita in Matino alla via Arno n. 46, per il giorno 17 dicembre 2005 alle ore 18 in prima convocazione ed occorrendo per il giorno 19 dicembre 2005 stessa ora e luogo in seconda convocazione, per gli associati ATEPROL soci della cooperativa
 18. Presso la Coop. Tra Prod. Agricoli di Matino, sita in Matino alla via Veneto n. 44, per il giorno 17 dicembre 2005 alle ore 18 in prima convocazione ed occorrendo per il giorno 19 dicembre 2005 stessa ora e luogo in seconda convocazione, per gli associati ATEPROL soci della cooperativa;
 19. Presso la Coop. Agr. Squinzanese, sita in Squinzano alla via B. Croce, per il giorno 19 dicembre 2005 alle ore 17 in prima convocazione ed occorrendo per il giorno 20 dicembre 2005 stessa ora e luogo in seconda convocazione, per gli associati ATEPROL soci della cooperativa;
 20. Presso D'Amato Agroalimentare s.r.l., sito in veglie alla via Prov. Veglie Carmiano, per

- il giorno 19 dicembre 2005 alle ore 17 in prima convocazione ed occorrendo per il giorno 20 dicembre 2005 stessa ora e luogo in seconda convocazione, per gli associati ATEPROL residenti nei comuni di Veglie, Porto Cesareo e Novoli- 7
21. Presso la Coop. Agr. ACLI "San Michele" s.r.l., sita in Supersano alla via Prov. per Cutrofiano, per il giorno 19 dicembre 2005 alle ore 17 in prima convocazione ed occorrendo per il giorno 20 dicembre 2005 stessa ora e luogo in seconda convocazione sita in Supersano alla via Prov. Casarano, per gli associati ATEPROL soci della cooperativa;
 22. Presso il Frantoio Oleario dell'A7ienda Agricola Taurino Donato & Rosaria, sita in Squinzano alla via Torchiarolo Km 1, per il giorno 19 dicembre 2005 alle ore 18 in prima convocazione ed occorrendo per il giorno 20 dicembre 2005 stessa ora e luogo in seconda convocazione, per gli associati ATEPROI residenti nei comuni di: Squinzano, Campi Salentina, Surbo, Trepuzzi e per quelli residenti nei comuni della provincia di Brindisi (Brindisi, Ceffino San Marco, Erchie, Francavilla Fontana, Latiano, Mesagne, Oria, San Donaci, San Pancrazio Salentino, San Pietro Vernotico, San Vito dei Normanni, Torchiarolo e Torre Santa Susanna);
 23. Presso la Soc. Coop. La Quercia a r.l., sita in Veglie alla via Arneo Mare Km. 1, per il giorno 19 dicembre 2005 alle ore 18 in prima convocazione ed occorrendo per il giorno 20 dicembre 2005 stessa ora e luogo in seconda convocazione, per gli associati ATEPROL soci della cooperativa;
 24. Presso il Frantoio Oleario Savina Maria Lucia, sito in Veglie alla via Torino n. 1.5, per il giorno 19 dicembre 2005 alle ore 18 in prima convocazione ed occorrendo per il giorno 20 dicembre 2005 stessa ora e luogo in seconda convocazione, per gli associati ATEPROL residenti nei comuni di Gualano, Carmiano, Leveranno, Copertino e Salice Salentino;
 25. Presso l'Omniagricola Salentina Soc. Coop. a r.l., sita in Alliste alla via S. Croce, per il giorno 20 dicembre 2005 alle ore 17 in prima convocazione ed occorrendo per il giorno 21 dicembre 2005 stessa ora e luogo in seconda convocazione, per gli associati ATEPROL soci della cooperativa e non, residenti nei comuni di Alliste, Castrignano dei Capo, Acquarica del Capo e Racale;
 26. Presso l'Agrilevante Soc. Coop. a r.l., sita in Andrano alla via Della Resistenza, per il giorno 20 dicembre 2005 alle ore 17 in prima convocazione ed occorrendo per il giorno 21 dicembre 2005 stessa ora e luogo in seconda convocazione, per gli associati ATEPROL soci della cooperativa;
 27. Presso il Frantoio Oleario Tagliaferro Biagio, sito in Corsano alla via 21 Aprile n. 2, per il giorno 20 dicembre 2005 alle ore 17 in prima convocazione ed occorrendo per il giorno 21 dicembre 2005 stessa ora e luogo in seconda convocazione, per gli associati ATEPROL residenti nei comuni di Montesano Salentino, Marciano di Leuca, Patù, Corsano, Tiggiano, Alessano, Tricase, Specchia e Salve;
 28. Presso il Frantoio Oleario Euro Olii, sita in Supersano alla via Prov. per Cutrofiano, per il giorno 20 dicembre 2005 alle ore 18 in prima convocazione ed occorrendo per il giorno 21 dicembre 2005 stessa ora e luogo in seconda convocazione, per gli associati ATEPROL residenti nei comuni di: Supersano, Spongano, Scorrano, Taurisano, Botrugno, Nociglia e San Cassiano;
 29. Presso la sede sociale dell'ATEPROL, sita in Lecce alla via Fermi 4, per il giorno 20 dicembre 2005 alle ore 18 in prima convocazione ed occorrendo per il giorno 21 dicembre 2005 stessa ora e luogo in seconda convocazione, per gli associati ATEPROL residenti nei comuni di Lecce,

Castri, Sternatia, Melendugno, Monteroni,
Arnesano.

Lecce, lì 23 novembre 2005

p. Il Consiglio di Amministrazione
Il Presidente
Prof. Giuseppe Corciulo

CONSORZIO MAGGIORE CALO' BISCEGLIE
(Bari)

**Decreto del 24 novembre 2005 - Comune di
Bisceglie. Esproprio.**

SI RENDE NOTO

che il Dirigente della Ripartizione Tecnica del Comune di Bisceglie (BA) con Decreto in data 24 novembre '05 ha pronunciato a favore del Consorzio Maggiore Calò, con sede in Bisceglie alla via Indipendenza n. 11, l'espropriazione degli immobili di proprietà privata interessati dai lavori di completamento dell'attuazione del comparto A1 del P.d.L. della maglia n. 67/R di P.R.G.;

n. ordine 1 - TODISCO VINCENZO a Bisceglie il 30.09.1943 prop. - Foglio 11 - p.la 59 sub 2 - 3 - Indennità per le unità immobiliari censite in Catasto al sub 2 - 3 particella 59 del foglio 11 pari a Euro 29.452,855 (venti novemilaquattrocentocinquantadue/855), accantonata alla Cassa Depositi e prestiti giusta quietanza di deposito n. 304 del 16 novembre 2005.

Consorzio "Maggiore Calò"
Sciancalepore Saverio

DITTA MONTECO CAMPI SALENTINA (Lecce)

Avviso di deposito studio impatto ambientale.

Il sottoscritto MONTINARO ANTONIO, nato

a Campi Salentina il 17/11/1942 ed ivi residente alla Via Medaglie d'Oro n. 53, in qualità di Amministratore Unico della MONTECO s.r.l., avvisa di avere depositato nel mese di febbraio 2005 e di ottobre 2005, rispettivamente copia degli elaborati di progetto e di Studio di Impatto Ambientale e copia della documentazione integrativa dei medesimi elaborati, per procedura V.I.A. autorizzazione alla coltivazione della cava di tufo e argilla sita in Ugento (Le), Loc. "Burgesi" (fg 95 ptcc 5-6-54-55), presso le seguenti Amministrazioni:

- REGIONE PUGLIA: ASSESSORATO ALLA PROMOZIONE ATTIVITA' INDUSTRIALI, ARTIGIANATO, COMMERCIO, FIERE E MERCATI, INDUSTRIA ESTRATTIVA ED ENERGIA, UFFICIO MINERARIO REGIONALE;
- REGIONE PUGLIA: ASSESSORATO ALL'URBANISTICA, ASSETTO DEL TERRITORIO, EDILIZIA RESIDENZIALE PUBBLICA;
- REGIONE PUGLIA: ASSESSORATO ALL'AMBIENTE SETTORE ECOLOGIA, UFFICIO V.I.A.
- PROVINCIA DI LECCE: SETTORE AMBIENTE
- SINDACO COMUNE ACQUARICA DEL CAPO (LE), UFFICIO URBANISTICA

Campi Salentina, lì 15 Novembre 2005

L'Amministratore Unico

DITTA MONTECO CAMPI SALENTINA (Lecce)

Avviso di deposito studio impatto ambientale.

Il sottoscritto MONTINARO ANTONIO, nato a Campi Salentina il 17/11/1942 ed ivi residente alla Via Medaglie d'Oro n. 53, in qualità di Ammini-

stratore Unico della MONTECO s.r.l., avvisa di avere depositato nel mese di febbraio 2005 e di ottobre 2005, rispettivamente copia degli elaborati di progetto e di Studio di Impatto Ambientale e copia della documentazione integrativa dei medesimi elaborati, per procedura V.I.A. autorizzazione alla coltivazione della cava di tufo e argilla sita in Acquarica del Capo (Le), Loc. "Mass. Colombo", presso le seguenti Amministrazioni:

- REGIONE PUGLIA: ASSESSORATO ALLA PROMOZIONE ATTIVITA' INDUSTRIALI, ARTIGIANATO, COMMERCIO, FIERE E MERCATI, INDUSTRIA ESTRATTIVA ED ENERGIA, UFFICIO MINERARIO REGIONALE;
- REGIONE PUGLIA: ASSESSORATO ALL'URBANISTICA, ASSETTO DEL TERRITORIO, EDILIZIA RESIDENZIALE PUBBLICA;
- REGIONE PUGLIA: ASSESSORATO ALL'AMBIENTE SETTORE ECOLOGIA, UFFICIO V.I.A.
- PROVINCIA DI LECCE: SETTORE AMBIENTE
- SINDACO COMUNE ACQUARICA DEL CAPO (LE), UFFICIO URBANISTICA

Campi Salentina, lì 15 Novembre 2005

L'Amministratore Unico

DITTA MONTECO CAMPI SALENTINA (Lecce)

Avviso di deposito studio impatto ambientale.

Il sottoscritto MONTINARO ANTONIO, nato a Campi Salentina il 17/11/1942 ed ivi residente alla Via Medaglie d'Oro n. 53, in qualità di Amministratore Unico della MONTECO s.r.l., avvisa di avere depositato nel mese di febbraio 2005 e di ottobre 2005, rispettivamente copia degli elaborati

di progetto e di Studio di Impatto Ambientale e copia della documentazione integrativa dei medesimi elaborati, per procedura V.I.A. autorizzazione alla coltivazione della cava di tufo e argilla sita in Ugento (Le), Loc. "Burgesi" (fg 94 ptcc 2-11-103-104), presso le seguenti Amministrazioni:

- REGIONE PUGLIA: ASSESSORATO ALLA PROMOZIONE ATTIVITA' INDUSTRIALI, ARTIGIANATO, COMMERCIO, FIERE E MERCATI, INDUSTRIA ESTRATTIVA ED ENERGIA, UFFICIO MINERARIO REGIONALE;
- REGIONE PUGLIA: ASSESSORATO ALL'URBANISTICA, ASSETTO DEL TERRITORIO, EDILIZIA RESIDENZIALE PUBBLICA;
- REGIONE PUGLIA: ASSESSORATO ALL'AMBIENTE SETTORE ECOLOGIA, UFFICIO V.I.A.
- PROVINCIA DI LECCE: SETTORE AMBIENTE
- SINDACO COMUNE ACQUARICA DEL CAPO (LE), UFFICIO URBANISTICA

Campi Salentina, lì 15 Novembre 2005

L'Amministratore Unico

DITTA REFRASUD TARANTO

Avviso di deposito studio impatto ambientale.

Proponente: REFRASUD SRL - S.S. 172 per Martina Franca -74100 Taranto.

Oggetto: APPROVAZIONE DEL PROGETTO E AUTORIZZAZIONE ALLA REALIZZAZIONE DI UN IMPIANTO DI RECUPERO DEGLI OLI ESAURITI PER LA PRODUZIONE DI ADDITIVI.

Localizzazione: L'impianto sarà installato in un capannone industriale esistente, nella zona P.I.P. in agro di Taranto - tra la Via Prov.le per Statte e la S.S. 172 per Martina Franca.

Descrizione sommaria: Il progetto in esame riguarda un impianto di recupero (riciclaggio) di oli esauriti (oli usati) per il loro reimpiego nella produzione di additivi: tali additivi trovano applicazione per migliorare le caratteristiche di prodotti industriali quali refrattari, bitumi, vernici.

Luogo e termini di deposito: La documentazione relativa all'opera in oggetto è stata depositata

presso i competenti uffici della Regione Puglia, della Provincia di Taranto e del Comune di Taranto.

Entro il termine di trenta giorni dalla data di pubblicazione del presente avviso sul Bollettino Ufficiale della Regione chiunque può prendere visione degli elaborati depositati e presentare, in forma scritta, osservazioni all'autorità competente tenenti a fornire elementi conoscitivi e valutativi sui possibili effetti dell'intervento.

Taranto, lì 7/12/2005

Refrasud srl

ATTENZIONE:

IL NUMERO DI C/C POSTALE PER I VERSAMENTI È CAMBIATO.

IL NUOVO NUMERO È **60225323**.

UTILIZZARE I BOLLETTINI PRESTAMPATI INDICANDO NELL'APPOSITA CASELLA

IL NUMERO DI CODICE PER IL **B.U. N. 3119**.

