

DETERMINAZIONE DEL DIRIGENTE SERVIZIO VIA e VINCA 4 aprile 2022, n. 111

D.Lgs. 152/2006 e smi, L. 241/1990. Provvedimento conclusivo del procedimento di valutazione di impatto ambientale ricompreso nel procedimento IDVIA 672 ex art. 27 - bis del TUA per il progetto delle Sistemazioni idraulico forestali con tecniche di ingegneria naturalistica a valere su fondi PSR Puglia 2014/2020 Misura 8 - Sottomisura 8.4 "Sostegno al ripristino delle foreste danneggiate da incendi, calamità naturali ed eventi catastrofici" - Azione 3 "Sistemazione di aree degradate" sito in agro di Peschici alle Località Citrigno.

Proponente: Ditta Marino Giuseppe Elia

IL DIRIGENTE a.i. del Servizio VIA e VInca

VISTA la L.R. 4 febbraio 1997 n.7 "*Norme in materia di organizzazione della Amministrazione Regionale*" ed in particolare gli artt. 4 e 5.

VISTA la D.G.R. 28 luglio 1998 n. 3261, avente ad oggetto "*Separazione delle attività di direzione politica da quelle di gestione amministrativa. Direttiva alle strutture regionali*".

VISTI gli artt. 14 e 16 del D.Lgs.30 marzo 2001, n. 165 "*Norme generali sull'ordinamento del lavoro alle dipendenze delle amministrazioni pubbliche*".

VISTO l'art.18 del D.Lgs. 30 giugno 2003, n. 196 "*Codice in materia di protezione dei dati personali*" ed il Reg. 2016/679/UE.

VISTO il D. Lgs. n. 33 del 14/03/2013 recante "*Riordino della disciplina riguardante gli obblighi di pubblicità, trasparenza e diffusione delle informazioni da parte delle Pubbliche Amministrazioni*";

VISTO il Decreto del Presidente della Giunta Regionale del 22 gennaio 2021 n. 22 avente oggetto Adozione Atto di Alta Organizzazione. Modello Organizzativo "MAIA 2.0";

VISTA la DGR n. 678 del 24 aprile 2021 avente ad oggetto: "Atto di Alta Organizzazione. Modello Organizzativo "MAIA 2.0". Conferimento incarichi di Direttore di Dipartimento Ambiente, Paesaggio e Qualità Urbana";

VISTA la Determina n. 9 del 04/03/2022 codice cifra 013/DIR/2022/00009 avente ad oggetto: "Conferimento delle funzioni di dirigente ad interim del Servizio VIA-VINCA della Sezione Autorizzazioni Ambientali del Dipartimento Ambiente,Paesaggio e Qualità Urbana";

VISTA la Determina n. 75 del 10/03/2022 codice cifra 089/DIR/2022/00075 avente ad oggetto: "Atto di organizzazione interna della Sezione Autorizzazioni ambientali e servizi afferenti";

VISTA la L.R. n. 51 del 30/12/2021 "Disposizioni per la formazione del bilancio di previsione 2022 e bilancio pluriennale 2022-2024 della Regione Puglia - legge di stabilità regionale 2022.";

VISTA la L.R. n.52 del 30/12/2021 "Bilancio di previsione della Regione Puglia per l'esercizio finanziario 2022 e bilancio pluriennale 2022-2024.".

VISTI:

- la L. 7 agosto 1990 n.241 "*Nuove norme in materia di procedimento amministrativo e di diritto di accesso ai documenti amministrativi*" e s.m.i.;
- il D.Lgs. 3 aprile 2006 n.152 "*Norme in materia ambientale*" e s.m.i.;
- la L.R. 12 aprile 2001 n.11 "*Norme sulla valutazione dell'impatto ambientale*" e s.m.i.;
- la L.R. 14 giugno 2007 n.17 "*Disposizioni in campo ambientale, anche in relazione al decentramento delle funzioni amministrative in materia ambientale*" e s.m.i.;
- il R.R. 17 maggio 2018 n.07 "*Regolamento per il funzionamento del Comitato Regionale per la Valutazione di Impatto Ambientale*";

RICHIAMATI:

- del D. Lgs. 152/2006 e smi: l' art.5 co.1 lett.o); l'art.25 co.1, co.3 e co.4; l'art.10 co.3;
- della L.R. 11/2001e smi : l'art. 5 co.1, l'art.28 co.1, l'art.28 co.1 bislett.a);
- del R.R. 07/2008: l'art.3, l'art.4 co.1;
- l'art. 2 della L.241/1990.

DATO ATTO che il Servizio VIA e VInCA della Sezione Autorizzazioni Ambientali della Regione Puglia è Autorità Competente all'adozione del Provvedimento di Valutazione di Impatto Ambientale nell'ambito del procedimento per il rilascio del Provvedimento Autorizzatorio Unico Regionale di cui all'art. 27bis del D.lgs. n. 152/2006 e smi.

PREMESSO che:

- con pec del 05/06/2021, acquisita al prot. uff. AOO_089/8727 del 07/06/2021, la Ditta Marino Giuseppe Elia ha trasmesso alla scrivente Sezione istanza di avvio del procedimento di PAUR per il progetto in oggetto;
- con nota prot. n. AOO_089/9700 del 23/06/2021 è stata avviata la fase di verifica dell'adeguatezza e completezza della documentazione presentata dal proponente;
- con nota prot. AOO_089/11489 del 30/07/2021 la Sezione Autorizzazioni Ambientali ha dato avvio alla fase di pubblicazione e ha convocato per il 02/09/2021 la CdS istruttoria prevista dalla l'art. 15 della L.R. 11/01;
- con nota prot. n. 9194 del 29/07/2021 (prot. Uff. AOO_089/12689 del 03/09/2021) la Regione Puglia – Sezione Urbanistica – Servizio Usi Civici ha evidenziato la necessità che sia richiesta l'attestazione di vincolo demaniale di uso civico, *comprensiva della puntuale specificazione dei dati catastali di tutti i terreni interessati dagli interventi proposti*;
- con nota prot. 6918 del 03/08/2021 (prot. Uff. AOO_089/11609 del 03/08/2021) la Sezione Tutela e Valorizzazione del Paesaggio ha richiesto integrazioni;
- con nota prot. n. 9959 del 23/08/2021 (prot. Uff. AOO_089/12235 del 26/08/2021) la Sezione Urbanistica ha comunicato che *non si rilevano profili di competenza limitatamente agli aspetti urbanistici, fatti salvi eventuali vincoli demaniali di uso civico, per i quali si esprime il Servizio competente*;
- con nota prot. 8035 del 31/08/2021 (prot. Uff. AOO_089/12567 del 01/09/2021) il MIBACT – Soprintendenza Archeologia Belle Arti e Paesaggio FG ha comunicato di aver già espresso parere favorevole con prescrizioni, giusta nota prot. 1253/2020, allegato in copia;
- in data 02/09/2021 si è tenuta la CdS istruttoria in forma semplificata e in modalità asincrona ai sensi dell'art. 14 bis della L. 241/1990 e ss.mm.ii., all'interno della quale sono stati discussi i pareri, osservazioni e richiesti i chiarimenti da parte degli Enti e delle Amministrazioni partecipanti;
- con nota prot. 63306 del 17/09/2021 (prot. Uff. AOO_089/12567 del 01/09/2021) ARPA Puglia ha espresso parere favorevole con prescrizioni;
- nella seduta del 20/09/2021 il Comitato VIA ha esaminato il progetto ha espresso parere favorevole con prescrizioni, giusta prot. AOO_089/13453 del 20/09/2021;
- al termine della fase di pubblicazione, con nota prot. AOO_089/14271 del 01/10/2021, la Sezione Autorizzazioni Ambientali ha trasmesso al proponente il parere favorevole con prescrizioni del Comitato VIA prot. AOO_089/13453 del 20/09/2021 e i contributi/richieste integrazioni degli Enti, assegnando un termine di 30 giorni per la trasmissione della documentazione integrativa richiesta;
- con pec del 07/10/2021 (prot. Uff. AOO_089/14674 del 11/10/2021) la Ditta Marino ha trasmesso la documentazione integrativa richiesta;

- con nota prot. AOO_089/15783 del 03/11/2021 la Sezione Autorizzazioni Ambientali ha comunicato agli Enti partecipanti l'avvenuta pubblicazione delle integrazioni trasmesse ed ha indetto la Conferenza di Servizi decisoria, convocando la prima seduta per il giorno 25/11/2021;
- con nota prot. 14977 del 08/10/2021 (prot. AOO_089/14655 del 11/10/2021) la Sezione Lavori Pubblici – Autorità Idraulica ha espresso parere favorevole con prescrizioni;
- con nota prot. 11171 del 23/11/2021 (prot. AOO_089/17039 del 23/11/2021) la Sezione Tutela e Valorizzazione del Paesaggio ha trasmesso la Relazione Illustrativa e proposta di accoglimento con prescrizioni, della domanda nell'ambito del procedimento di autorizzazione paesaggistica ai sensi dell'art. 146 del D.Lgs. 42/2004 e degli artt. 90 e 91 delle NTA del PPTR;
- in data 25/11/2021 la Conferenza dei Servizi Decisoria non si è tenuta, in quanto sono risultati presenti esclusivamente i referenti della Sezione Autorizzazioni Ambientali, ponendo di fatto nel nulla detta Conferenza; del ché con nota prot. AOO_089/17413 del 30/11/2021 sono stati informati gli Enti partecipanti al procedimento e avvisati dell'avvenuta pubblicazione sul portale ambientale dei pareri pervenuti;
- con nota prot. 14652 del 03/12/2021 (prot. AOO_089/17693 del 03/12/2021) la Sezione Risorse Idriche ha espresso parere favorevole.
- con nota prot. 11784 del 10/12/2021 (prot. AOO_089/18031 del 10/12/2021) il MIBACT - Soprintendenza Archeologia, Belle Arti e Paesaggio FG ha espresso parere favorevole con prescrizioni;
- con nota prot. AOO_089/1260 del 04/02/2022 la Sezione Autorizzazioni Ambientali ha convocato la seconda e ultima seduta di Conferenza di Servizi decisoria per il giorno 21/02/2022;
- con pec del 07/02/2022 (prot. AOO_089/1344 del 07/02/2022) la Sezione Coordinamento Servizi Territoriali - Servizio Territoriale di Foggia ha trasmesso la nota prot. 77594 del 05/11/2019, con la quale è stato rilasciato parere per movimenti di terra in zona sottoposta a vincolo idrogeologico;
- con nota prot. n. 1545 del 17/02/2022 (prot. AOO_089/2105 del 21/02/2022) la Sezione Tutela e Valorizzazione del Paesaggio ha trasmesso il provvedimento di Autorizzazione Paesaggistica rilasciato con DD n. 35 del 15/02/2022;
- in data 21/02/2022 si è tenuta la Conferenza dei Servizi Decisoria *“che conclusivamente, dopo aver analiticamente ripercorso tutto l'iter procedimentale, visti i pareri favorevoli pervenuti e le prescrizioni indicate e registrando il silenzio degli enti che seguono: Comune di Peschici, Consorzio di Bonifica Montana del Gargano, ASL Foggia, Regione Puglia Sezione Difesa del Suolo e Rischio Sismico, Regione Puglia Sezione Gestione Sostenibile e Tutela delle Risorse Forestali e Naturali, Regione Puglia Sezione Autorizzazioni Ambientali AIA/RIR, Regione Puglia Sezione Infrastrutture per la mobilità, Regione Puglia Sezione Ciclo Rifiuti e Bonifiche, che, ancorché formalmente invitati a partecipare al procedimento non hanno fatto pervenire alcun contributo, ha ritenuto di poter concludere favorevolmente i propri lavori”*. La Determinazione motivata di conclusione della CdS è stata trasmessa dalla Sezione Autorizzazioni Ambientali con nota prot. AOO_089/2391 del 24/02/2022.

CONSIDERATO che:

- nella seduta del 20/09/2021 il Comitato regionale per la VIA, con parere prot. AOO_089/13453 del 20/9/2021, valutata la documentazione VIA a corredo dell'istanza di PAUR ha espresso parere favorevole alla realizzazione dell'intervento *“a condizione che siano ottemperate le prescrizioni e condizioni ambientali impartite nei pareri richiamati nel presente parere”* (Regione Puglia – Servizio Territoriale di Foggia, Autorità di Bacino Distrettuale dell'Appennino Meridionale, MIBACT, Ente Parco Nazionale del Gargano, ARPA Puglia);
- alcuni pareri citati dal Comitato VIA sono stati espressi al di fuori del presente procedimento e non sono stati confermati o aggiornati dagli Enti competenti, come richiesto nell'avvio del procedimento,

si ritiene di adottare le prescrizioni del parere di ARPA Puglia prot. 63306 del 17/09/2021 (prot. Uff. AOO_089/12567 del 01/09/2021), che si è espressa nell'ambito del procedimento per il Comitato VIA. Pertanto il quadro prescrittivo dell'intervento - Allegato 1 alla presente Determinazione - è rimodulato come di seguito riportato:

1. *Siano massimizzati gli accorgimenti durante la fase di cantiere, tali da minimizzare l'interferenza con l'habitat circostante, con particolare attenzione alla dispersione di polveri e all'accumulo di materiale derivante dalle operazioni di scavo;*
 2. *sia posta grande attenzione all'organizzazione del cantiere e siano messi in atto tutti gli accorgimenti tecnici atti a fronteggiare qualsiasi tipo di sversamento accidentale di sostanze pericolose al fine di evitare fenomeni di contaminazione dei corsi d'acqua superficiali e delle falde sotterranee;*
 3. *durante la fase di cantiere siano messe in atto tutte le misure di mitigazione per minimizzare le emissioni sonore ;*
 4. *sia utilizzata il più possibile la viabilità forestale di accesso e di servizio già esistente, evitando l'apertura di nuove piste che possano favorire l'insorgere di fenomeni di erosione lineare;*
 5. *per la viabilità di servizio del cantiere e per la realizzazione delle opere di progetto si utilizzino mezzi a minore impatto e poco invasivi, ad esempio piccoli mezzi gommati, in modo tale da evitare fenomeni di compattazione dello strato superficiale del terreno ed eventuali danni alla vegetazione arborea d'interesse forestale presente nel sito ;*
 6. *le aree oggetto dalla realizzazione dell'opera siano monitorate prima dell'inizio di cantiere, con la collaborazione di un esperto naturalista, al fine di individuare la presenza di specie floristiche e faunistiche protette e di rispettare eventuali siti di rifugio e di nidificazione della fauna. In caso di rinvenimento di tali specie, si suggerisce di perimetrare l'area di interesse al fine di evitare potenziali impatti negativi dovuti alla movimentazione di uomini e mezzi durante la fase di cantiere ;*
 7. *per minimizzare l'impatto con eventuale batracofauna, i lavori siano eseguiti al di fuori del periodo riproduttivo (generalmente compreso nel periodo primaverile - estivo). Nel caso durante i lavori se ne rilevasse la presenza, si provveda, come dichiarato dallo stesso proponente, al recupero della stessa e delle eventuali ovature trasferendo tutti gli esemplari all'interno di idonee raccolte d'acqua presenti nelle immediate vicinanze;*
 8. *qualsiasi tipo d'intervento sulla vegetazione d'interesse forestale dovrà essere autorizzato ed effettuato tenendo conto della specifica normativa ;*
 9. *durante lo svolgimento delle operazioni di eventuale contenimento degli elementi arbustivi nelle aree in cui verranno realizzate le opere progettuali, il taglio dovrà essere effettuato evitando di danneggiare i tessuti che possono favorire processi di "ricaccio", al fine di consentire il ripristino naturale della copertura arbustiva ;*
 10. *sia previsto, dove necessario, il reimpianto delle specie arboree/arbustive, estirpate durante la fase di realizzazione degli interventi, in altre aree idonee e ne sia monitorato il grado di attecchimento; nel caso in cui le piante non dovessero attecchire, si provveda alla messa a dimora di nuove piante nel periodo idoneo (autunno-inizio primavera);*
 11. *sia utilizzato materiale vivaistico riferibile a specie autoctone (eco tipi locali), corredato da certificazione di origine, per il completamento della palificata viva o per le eventuali operazioni di reimpianto ;*
 12. *a conclusione della realizzazione degli interventi previsti, sia ripristinato lo stato dei luoghi delle aree utilizzate per l'allestimento del cantiere .*
- con nota prot. AOO_089/15783 del 03/11/2021 la Sezione Autorizzazioni Ambientali ha convocato, ai sensi dell'art. 27 bis comma 7 del D.lgs. 152/06 e ss.mm.ii., la Conferenza di Servizi decisoria in modalità sincrona da svolgersi ai sensi dell'art.14-ter (conferenza simultanea) della L. 241/90 e ss.mm.ii. al fine

di addivenire ad univoche determinazioni da porre a base del provvedimento conclusivo di PAUR, per il giorno 25/11/2021, con il seguente Ordine del giorno:

- lettura ed analisi dei pareri pervenuti;
 - definizione del procedimento di PAUR ex art. 27bis del D.lgs. n. 152/2006 e ss. mm. ii.
 - varie ed eventuali.
- con nota prot. n. AOO_089/17413 del 30/11/2021 la Sezione Autorizzazioni Ambientali ha comunicato al Proponente e agli Enti interessati che *"...omissis...nella seduta di Conferenza di Servizi decisoria del 25.11.2021, regolarmente convocata con nota della Scrivente prot. n. AOO_089/15783 del 03/11/2021, sono risultati presenti esclusivamente i referenti della Sezione Autorizzazioni Ambientali. La seduta, pertanto, non si è tenuta per assenza degli Enti convocati...omissis..."*;
- con nota prot. n. AOO_089/1260 del 04/02/2022 la Sezione Autorizzazioni Ambientali ha convocato, ai sensi dell'art. 27 bis comma 7 del D.lgs. 152/06 e ss.mm.ii., la seconda seduta di Conferenza di Servizi decisoria in modalità sincrona da svolgersi ai sensi dell'art.14-ter (conferenza simultanea) della L. 241/90 e ss.mm.ii. al fine di addivenire ad univoche determinazioni da porre a base del provvedimento conclusivo di PAUR, per il giorno 21/02/2022, con il seguente Ordine del giorno:
- lettura ed analisi dei pareri pervenuti;
 - definizione del procedimento di PAUR ex art. 27bis del D.lgs. n. 152/2006 e ss. mm. ii.
 - varie ed eventuali.
- nella seduta di Conferenza di Servizi del 21/02/2022, il Responsabile del Procedimento di VIA ha rappresentato che, nella seduta del 20/09/2021, il Comitato Regionale VIA ha effettuato la valutazione di competenza rassegnando il proprio parere, acquisito al prot. della Sezione Autorizzazioni Ambientali n. AOO_089/13453 del 20/9/2021, recante valutazione favorevole con prescrizioni e ha dato lettura del "Quadro delle Condizioni Ambientali". Rilevata l'assenza del Proponente, così come si evince dalla *"Determinazione Motivata di conclusione di Conferenza dei Servizi del 21/02/2022"* pubblicata sul Portale Ambientale della Regione Puglia a far data dal 23/02/2022, si rappresenta che il Servizio VIA/VInCA non ha potuto acquisire l'espressa dichiarazione di ottemperanza alle prescrizioni impartite nel "Quadro delle Condizioni Ambientali" - allegato 1 alla presente Determinazione - che si intendono pertanto tacitamente accettate.

DATO ATTO che:

- tutta la documentazione afferente al procedimento amministrativo è conservata agli atti della Sezione Autorizzazioni Ambientali;
- che ai sensi e per gli effetti dell'art. 24 comma 3 del TUA *"Tutta la documentazione afferente al procedimento, nonché i risultati delle consultazioni svolte, le informazioni raccolte, le osservazioni e i pareri"* sono stati *"tempestivamente pubblicati"* sul sito web "Il Portale Ambientale della Regione Puglia", come da date ivi riportate;
- ai sensi e per gli effetti dell'art. 24 comma 1 del TUA, della presentazione dell'istanza, della pubblicazione della documentazione, nonché delle comunicazioni di cui all'articolo 23 è stato dato contestualmente specifico avviso al pubblico sul sito web "Il Portale Ambientale della Regione Puglia" - Sezione "Avviso al Pubblico", come evincibile dal medesimo sito.

VALUTATA la documentazione progettuale acquisita agli atti del procedimento.

VISTI:

- lo studio di impatto ambientale e le informazioni supplementari fornite dal proponente con la documentazione integrativa acquisita agli atti del procedimento;

- i risultati delle consultazioni svolte, le informazioni raccolte e le osservazioni e i pareri ricevuti a norma dell'art. 24 del TUA.

PRESO ATTO:

- dei pareri delle Amministrazioni, degli enti territoriali e degli enti pubblici e delle osservazioni acquisite agli atti ai sensi e per gli effetti dell'art. 23 co.4 del TUA, tutti conservati presso la Sezione Autorizzazioni Ambientali e pubblicati/resi accessibili ex art. 23 comma 4 del TUA;
- del parere di Arpa Puglia- Dap Foggia prot. n. 63306 del 17/09/2021, acquisito al prot. della Sezione Autorizzazioni Ambientali col n. AOO_089/12567 del 01/09/2021;
- del parere definitivo espresso dal Comitato regionale VIA nella seduta del 20/09/2021, acquisito al prot. della Sezione Autorizzazioni Ambientali col n. AOO_089/13453 del 20/9/2021;
- degli esiti della Conferenza di Servizi decisoria di cui all'art. 27-bis, comma 4 del D.lgs. n. 152/2006 e ss. mm. ii. del 21/02/2022 convocata giusta nota prot. n. AOO_089/1260 del 04/02/2022;

VISTE:

- le scansioni procedurali svolte per il procedimento in epigrafe;
- l'attività istruttoria svolta dal Servizio VIA e VInCA della Regione Puglia;

RILEVATO che ai sensi e per gli effetti dell'art. 8 co.4 del R.R.07/2018 *“I rappresentanti dell’Agenzia Regionale per la Protezione Ambientale Puglia, dell’Autorità di Bacino Distrettuale, dell’Azienda Sanitaria Locale territorialmente competente si esprimono per gli aspetti di merito dell’Ente dal quale sono designati, formalizzando il loro contributo in seno al Comitato. Tali contributi concorreranno alle valutazioni tecniche finali del Comitato e, solo per la parte recepita da quest’ultimo, saranno considerati utili ai lavori della Conferenza di Servizi”*;

RITENUTO che, attese le scansioni procedurali svolte, **sussistano** i presupposti per procedere all'adozione del provvedimento espresso ex art.2 co.1 della L.241/1990 e smi, conclusivo del procedimento di valutazione di impatto ambientale ricompreso nel procedimento **IDVIA 672** ex art. 27 - bis del TUA, inerente al progetto in oggetto, proposto dalla Ditta Marino Giuseppe Elia

Verifica ai sensi del Regolamento 2016/679/UE e del D.Lgs. 196/2003 e s.m.i. come modificato dal D.Lgs. n. 101/2018

Garanzia della riservatezza

La pubblicazione dell'atto all'albo, salve le garanzie previste dalla L. 241/90 e s.m.i. in tema di accesso ai documenti amministrativi, avviene nel rispetto della tutela della riservatezza dei cittadini, secondo quanto disposto dal D.Lgs. 196/2003, come modificato dal D. Lgs. n. 101/2018, in materia di protezione dei dati personali, nonché dal vigente Regolamento Regionale n. 5/2006 per il trattamento dei dati sensibili e giudiziari. Ai fini della pubblicazione legale, l'atto destinato alla pubblicazione è redatto in modo da evitare la diffusione di dati personali identificativi non necessari, ovvero il riferimento a dati sensibili. Qualora tali dati fossero indispensabili per l'adozione dell'atto, essi sono trasferiti in documenti separati esplicitamente richiamati. Non ricorrono gli obblighi di cui agli artt. 26 e 27 del D.Lgs. 14 marzo 2013 n. 33

Copertura finanziaria ai sensi della L.R. 28/2001 e s.m.i. e del D. Lgs.vo 118/2011 e s.m.i.

Il presente provvedimento non comporta implicazioni di natura finanziaria sia di entrata che di spesa e dallo stesso non deriva alcun onere a carico del bilancio regionale.

Tutto ciò premesso, ai sensi dell'art.25 e dell'art.27 - bis del D.Lgs. 3 aprile 2006 n.152 *“Norme in materia ambientale”* e s.m.i., della L.R. 11/2001 e smi e dell'art. 2 co.1 della l. 241/1990 e smi, sulla scorta

dell'istruttoria tecnica condotta, ai sensi del R.R. 22 giugno 2018 n.07, dal Comitato Regionale di V.I.A e del parere di ARPA Puglia,

DETERMINA

- **di prendere atto** delle considerazioni, prescrizioni, valutazioni espresse in narrativa, che si intendono quale parte integrante del presente provvedimento;
- **di esprimere**, relativamente al progetto in epigrafe, presentato dalla Ditta Marino Giuseppe Elia, sulla scorta del parere del Comitato Reg.le VIA, di tutti i pareri e i contributi resi dai vari soggetti intervenuti nel corso del procedimento di VIA, delle scansioni procedurali compendiate e per le motivazioni/considerazioni/valutazioni in narrativa, **giudizio di compatibilità ambientale favorevole con le prescrizioni riportate nel "Quadro delle condizioni ambientali"** per il: *"Progetto delle Sistemazioni idraulico forestali con tecniche di ingegneria naturalistica a valere su fondi PSR Puglia 2014/2020 Misura 8 – Sottomisura 8.4 "Sostegno al ripristino delle foreste danneggiate da incendi, calamità naturali ed eventi catastrofici" – Azione 3 "Sistemazione di aree degradate" sito in agro di Peschici alle Località Citrigno"*, presentato con pec del 05/06/2021, acquisita al prot. uff. AOO_089/8727 del 07/06/2021, identificato dall' ID VIA 672;
- **di subordinare** l'efficacia del presente provvedimento di VIA al rispetto:
 - delle indicazioni/informazioni/specifiche progettuali contenute nella documentazione acquisita agli atti del procedimento in epigrafe, a cui è riferita la presente determinazione;
 - delle condizioni ambientali riportate nell'allegato *"Quadro delle Condizioni Ambientali"*, la cui verifica di ottemperanza dovrà essere valutata e verificata - per quanto di propria competenza, ai sensi e per gli effetti dell'art.28 del 152/2006 e s.m.i. - dagli Enti ivi indicati per ciascuna prescrizione, che informeranno tempestivamente degli esiti della verifica, nonché per quanto previsto dalla vigente normativa, il Servizio VIA e VInCA della Sezione Autorizzazioni Ambientali della Regione Puglia.
- **di porre** a carico del proponente l'onere di fornire espressa, puntuale e tempestiva evidenza alle Autorità competenti e agli Enti coinvolti nel procedimento del rispetto di tutte le prescrizioni, condizioni e precisazioni richiamate nel presente provvedimento e relativi allegati, espresse dai soggetti intervenuti.
- **di stabilire** che il proponente comunichi la data di avvio delle attività valutate con il presente atto a tutti gli Enti coinvolti nell'ambito del procedimento.
- **di stabilire** che il Proponente dovrà dimostrare la conformità delle opere realizzate e delle relative modalità di esecuzione alla proposta progettuale approvata, anche attraverso acquisizioni fotografiche che ne attestino tutte le fasi di realizzazione. La relativa documentazione prodotta, a firma di tecnico abilitato, dovrà essere trasmessa, per tutte le opere previste in progetto al Servizio VIA/VInCA della Regione Puglia e a tutte le Amministrazioni competenti e coinvolte nel procedimento per la verifica di coerenza con quanto assentito.
- **di precisare** che il presente provvedimento:
 - è condizionato alla legittimità dei provvedimenti e degli atti amministrativi connessi e presupposti, di competenza di altri Enti pubblici a ciò preposti;
 - fa salve, e quindi non comprende, le ulteriori prescrizioni, integrazioni o modificazioni relative ai successivi livelli di progettazione eventualmente introdotte dagli Enti competenti al rilascio di pareri e/o autorizzazioni per norma previsti, anche successivamente all'adozione del presente provvedimento, purché con lo stesso dichiarate compatibili dall'ente deputato al rilascio del titolo abilitativo finale;
 - fa salve, e quindi non comprende, le ulteriori prescrizioni relative alla fase di esercizio introdotte

dagli Enti competenti al rilascio di atti autorizzativi, comunque denominati, per norma previsti, anche successivamente all'adozione del presente provvedimento, purché con lo stesso dichiarate compatibili dall'ente deputato al rilascio del titolo autorizzativo;

- fa salve, e quindi non comprende, le ulteriori autorizzazioni, intese, concessioni, licenze, pareri, nulla osta e assensi in tema di patrimonio culturale e paesaggistico;
 - fa salve, e quindi non comprende, le ulteriori autorizzazioni, intese, concessioni, licenze, pareri, nulla osta e assensi necessari per la realizzazione ed esercizio dell'intervento.
 - fa salve, e quindi non comprende, le previsioni di cui all'art.25 del D.Lgs. 50/2016 e degli articoli 96 e 97 del D.Lgs. 163/2006 e smi.
- **di dare atto** che i seguenti allegati costituiscono parte integrante del presente provvedimento:
- Allegato 1: *"Quadro delle Condizioni Ambientali"*
 - Allegato 2: *Parere Comitato Reg.le VIA, prot. n. AOO_089/13453 del 20/09/2021;*
 - Allegato 3: *"Parere di Arpa Puglia-Dap Foggia prot. n. 63306 del 17/09/2021".*

Il presente provvedimento, redatto in forma integrale nel rispetto della tutela alla riservatezza dei cittadini, secondo quanto disposto dal D.lgs. 196/03 in materia di protezione dei dati personali e ss. mm.ii., emesso in forma di documento informatico ex D. Lgs. 82/2005 e smi, firmato digitalmente ai sensi del Testo Unico D.P.R. 28 dicembre 2000, n. 445 e del D.Lgs. 7 marzo 2005, n. 82, è immediatamente esecutivo:

- a) è trasmesso alla Sezione Autorizzazioni Ambientali per gli adempimenti conseguenti il procedimento ex art. 27-bis del TUA;
- b) è pubblicato, ai sensi del comma 3 art. 20 del DPGR n. 22/2021, all'Albo online del sito della Regione Puglia;
- c) è trasmesso al Segretariato della Giunta Regionale, ai sensi dell'art. 6 comma quinto della L.R. n.7/97 e del Decreto del Presidente della G.R. n. 443/2015.
- d) è pubblicato sul sito ufficiale della Regione Puglia, www.regione.puglia.it, Sezione Trasparenza, Provvedimenti dirigenti;
- e) è pubblicato sul BURP;

Ai sensi dell'art. 3 comma 4 della L. n. 241/90 e smi, avverso il presente provvedimento potrà essere presentato ricorso giurisdizionale al Tribunale Amministrativo Regionale entro 60 giorni (sessanta) dalla data di notifica dello stesso, ovvero ricorso straordinario al Presidente della Repubblica entro 120 (centoventi) giorni.

Il dirigente a.i. del Servizio VIA/VInCA

Arch. Vincenzo Lasorella



**REGIONE
PUGLIA**

DIPARTIMENTO AMBIENTE, PAESAGGIO E QUALITA' URBANA
SEZIONE AUTORIZZAZIONI AMBIENTALI
SERVIZIO VIA,VINCA

ALLEGATO 1

QUADRO DELLE CONDIZIONI AMBIENTALI

| | |
|----------------------------|--|
| Procedimento: | IDVIA 672: Procedimento autorizzatorio unico regionale ex art. 27 - bis del d. lgs. 152/2006 e smi (PAUR) |
| Progetto: | Sistemazioni idraulico forestali con tecniche di ingegneria naturalistica a valere su fondi PSR Puglia 2014/2020 Misura 8 – Sottomisura 8.4 “Sostegno al ripristino delle foreste danneggiate da incendi, calamità naturali ed eventi catastrofici”– Azione 3 “Sistemazione di aree degradate” sito in agro di Peschici alle Località Citrigno. |
| Tipologia: | D.Lgs. 152/2006 e ss.mm.ii - Parte II - All. IV lett. 7.o) L.R. 11/2001 e ss.mm.ii. - Elenco B2. bb) |
| Autorità Competente | Servizio VIA e Vinca - Regione Puglia |
| Proponente: | Ditta Marino Giuseppe Elia |

Il presente documento, parte integrante - quale Allegato 2 - del provvedimento ambientale ex Art. 27 bis del D.Lgs. 152/2006 e s.m.i. - Provvedimento autorizzatorio unico regionale – Valutazione di impatto Ambientale, relativo al procedimento **IDVIA 672**, contiene le condizioni ambientali che dovranno essere ottemperate dal Proponente, ai sensi e per gli effetti dell'art. 28 co.1 del TUA, ed è redatto in considerazione delle scansioni procedurali agli atti per il procedimento, in conformità alla relativa documentazione istruttoria, preso atto dei contributi istruttori/pareri/nulla osta/ raccomandazioni formulate dai vari soggetti intervenuti nel procedimento.

Il Servizio VIA e VInCA della Regione Puglia, in qualità di Autorità Competente all'adozione del provvedimento di Valutazione di Impatto Ambientale di cui il presente documento costituisce allegato, richiamate le disposizioni di cui all'art.28 del d. lgs. 3 aprile 2006, n. 152 e ss.mm.ii., ai sensi del co. 2 del medesimo articolo, verificherà l'ottemperanza delle condizioni ambientali indicate avvalendosi dei "soggetti individuati per la verifica di ottemperanza" come specificati. I suddetti Soggetti provvederanno a concludere l'attività di verifica entro il termine di cui all'articolo 28, comma 3, del decreto legislativo 3 aprile 2006, n. 152 e ss.mm.ii., comunicandone tempestivamente gli esiti all'Autorità Competente, come in epigrafe individuata. In difetto, così come previsto al comma 4 del sopra citato articolo 28, le attività di verifica saranno svolte direttamente dall'Autorità Competente.

Alla verifica di ottemperanza delle condizioni ambientali si provvederà con oneri a carico del Proponente laddove le attività richieste ai "soggetti individuati per la verifica di ottemperanza" ed agli enti coinvolti non rientrino tra i compiti istituzionali dei predetti.

Per la verifica dell'ottemperanza delle condizioni ambientali contenute nel presente documento, il Proponente, nel rispetto dei tempi e delle specifiche modalità di attuazione indicate, è tenuto a trasmettere in formato elettronico al soggetto individuato per la verifica e all'autorità competente, la documentazione contenente gli elementi necessari alla verifica dell'ottemperanza: è, infatti, in capo al Proponente l'onere di fornire espressa, puntuale e tempestiva evidenza del rispetto di tutte le prescrizioni, condizioni e precisazioni richiamate nel provvedimento, di cui il presente documento è



**REGIONE
PUGLIA**

**DIPARTIMENTO AMBIENTE, PAESAGGIO E QUALITA' URBANA
SEZIONE AUTORIZZAZIONI AMBIENTALI
SERVIZIO VIA,VINCA**

allegato.

Premesso quanto sopra, richiamate le disposizioni di cui all'art.28 del D.Lgs. 152/2006, come modificato da D.Lgs. 104/2017, di seguito sono compendiate le prescrizioni e condizioni ambientali a cui è subordinata l'efficacia del provvedimento di che trattasi. Ai sensi del co.2 dell'art.28 del D.Lgs. 152/2006, per ciascuna prescrizione è indicato:

- il termine per ottemperarvi e per l'avvio della relativa verifica di ottemperanza;
- il soggetto pubblico a cui è affidata la relativa verifica di ottemperanza, il cui esito dovrà essere tempestivamente comunicato al Servizio VIA e VInCA della Regione Puglia, Autorità Competente.

| n. | CONDIZIONI Servizio VIA/VinCA | fase |
|----|--|--------------------------------------|
| 1 | Siano massimizzati gli accorgimenti durante la fase di cantiere, tali da minimizzare l'interferenza con l'habitat circostante, con particolare attenzione alla dispersione di polveri e all'accumulo di materiale derivante dalle operazioni di scavo; | Fase di cantiere |
| 2 | sia posta grande attenzione all'organizzazione del cantiere e siano messi in atto tutti gli accorgimenti tecnici atti a fronteggiare qualsiasi tipo di sversamento accidentale di sostanze pericolose al fine di evitare fenomeni di contaminazione dei corsi d'acqua superficiali e delle falde sotterranee; | Fase di cantiere |
| 3 | durante la fase di cantiere siano messe in atto tutte le misure di mitigazione per minimizzare le emissioni sonore ; | Fase di cantiere |
| 4 | sia utilizzata il più possibile la viabilità forestale di accesso e di servizio già esistente, evitando l'apertura di nuove piste che possano favorire l'innesco di fenomeni di erosione lineare; | Fase di cantiere |
| 5 | per la viabilità di servizio del cantiere e per la realizzazione delle opere di progetto si utilizzino mezzi a minore impatto e poco invasivi, ad esempio piccoli mezzi gommati, in modo tale da evitare fenomeni di compattazione dello strato superficiale del terreno ed eventuali danni alla vegetazione arborea d'interesse forestale presente nel sito ; | Fase di cantiere |
| 6 | le aree oggetto dalla realizzazione dell'opera siano monitorate prima dell'inizio di cantiere, con la collaborazione di un esperto naturalista, al fine di individuare la presenza di specie floristiche e faunistiche protette e di rispettare eventuali siti di rifugio e di nidificazione della fauna. In caso di rinvenimento di tali specie, si suggerisce di perimetrare l'area di interesse al fine di evitare potenziali impatti negativi dovuti alla movimentazione di uomini e mezzi durante la fase di cantiere ; | Fase progettuale Fase di cantiere |
| 7 | per minimizzare l'impatto con eventuale batracofauna, i lavori siano eseguiti al di fuori del periodo riproduttivo (generalmente compreso nel periodo primaverile - estivo). Nel caso durante i lavori se ne rilevasse la presenza, si provveda, come dichiarato dallo stesso proponente, al recupero della stessa e delle eventuali ovature trasferendo tutti gli esemplari all'interno di idonee raccolte d'acqua presenti nelle immediate vicinanze; | Fase di cantiere |
| 8 | qualsiasi tipo d'intervento sulla vegetazione d'interesse forestale dovrà essere autorizzato ed effettuato tenendo conto della specifica normativa ; | Fase progettuale Fase di cantiere |



**REGIONE
PUGLIA**

**DIPARTIMENTO AMBIENTE, PAESAGGIO E QUALITA' URBANA
SEZIONE AUTORIZZAZIONI AMBIENTALI
SERVIZIO VIA,VINCA**

| | | |
|----|--|------------------|
| 9 | durante lo svolgimento delle operazioni di eventuale contenimento degli elementi arbustivi nelle aree in cui verranno realizzate le opere progettuali, il taglio dovrà essere effettuato evitando di danneggiare i tessuti che possono favorire processi di "ricaccio", al fine di consentire il ripristino naturale della copertura arbustiva ; | Fase di cantiere |
| 10 | sia previsto, dove necessario, il reimpianto delle specie arboree/arbustive, estirpate durante la fase di realizzazione degli interventi, in altre aree idonee e ne sia monitorato il grado di attecchimento; nel caso in cui le piante non dovessero attecchire, si provveda alla messa a dimora di nuove piante nel periodo idoneo (autunno-inizio primavera); | Fase di cantiere |
| 11 | sia utilizzato materiale vivaistico riferibile a specie autoctone (eco tipi locali), corredato da certificazione di origine, per il completamento della palificata viva o per le eventuali operazioni di reimpianto ; | Fase di cantiere |
| 12 | a conclusione della realizzazione degli interventi previsti, sia ripristinato lo stato dei luoghi delle aree utilizzate per l'allestimento del cantiere . | Fase di cantiere |

Il Responsabile del Procedimento

Arch. Lidia Alifano



Il Dirigente a.i. del Servizio VIA/VINCA

Arch. Vincenzo Lasorella

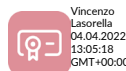



**REGIONE
PUGLIA**



Al Dirigente della Sezione Autorizzazioni Ambientali

SEDE

Parere espresso nella seduta del 20/09/20 - Parere Finale.

ai sensi del R.R.07 del 22.06.2018, pubblicato su BURP n. 86 *suppl.* del 28.06.2018

Procedimento: ID VIA 672: PAUR ex art. 27-bis del d.lgs. 152/2006 e smi

VIncA: NO SI *Indicare Nome e codice Sito*

Piano di Utilizzo delle terre e rocce da scavo NO SI

Oggetto: Provvedimento Autorizzativo Unico Regionale per il progetto di Sistemazioni idraulico forestali con tecniche d'ingegneria naturalistica a valere su fondi PSR Puglia 2014/2020 Misura 8 sottomisura 8.4 Sostegno al ripristino delle foreste danneggiate da incendi, calamità naturali ed eventi catastrofici Azione 3 Sistemazione di aree degradate sito in agro di Peschici alle Località Citrigno.

Tipologia: D.Lgs. 152/2006 e ss.mm.ii- Parte II - All.III lett. ag) e r)
L.R. 11/2001 e smi Elenco a lett. A.2.)

Autorità Comp. Regione Puglia, ex l.r. 18/2012 e smi

Proponente: Marino Giuseppe Elia.

Elenco elaborati esaminati.

Gli elaborati esaminati, ottenuti mediante download dal sito web "Portale Ambiente della Regione Puglia", <http://ecologia.regione.puglia.it/portal/VIA/Elenchi/Procedure+VIA>, sono di seguito elencati:

- Relazione tecnica analitica descrittiva
- Relazione geologica- tecnica
- Studio di compatibilità idrologica e idraulica
- Allegato A Screening VINCA
- all_1.1 elaborato cartografico IGM di inquadramento generale
- all_1.2 elaborato cartografico ortofoto su base catastale
- all_1.3 elaborato cartografico IGM di inquadramento dei vincoli idro-geomorfologici
- all_1.4 elaborato cartografico IGM di inquadramento dei vincoli ambientali
- all_1.5 Tavola degli interventi su ortofoto e CTR
- shape ubicazione interventi
- Studio di Impatto Ambientale
- Sintesi non tecnica
- Documentazione pubblicata in data 12/06/21



Inquadramento territoriale ed indicazione degli eventuali vincoli ambientali/paesaggistici

L'area d'intervento ricade nell'agro del Comune di Peschici in località Citrigno, nel parco Nazionale del Gargano.

La superficie oggetto di intervento rientra catastalmente nel Fg. 17 – p.lla 900 per una estensione della superficie d'intervento di 5.79.0 ha.

I terreni hanno consistenza di medio impasto, quindi, con un grado di fertilità normale rispetto ai terreni della zona. Aspetto peculiare è la presenza di scheletro abbondante di media pezzatura di origine alluvionale (depositi eluvio-colluviali).

Nell'ambito dell'Azione 3 "Stabilizzazione e recupero di aree degradate e in frana" le superfici interessate dall'intervento rientrano nell'area buffer del reticolo idrografico a prevalente copertura forestale.

Secondo quanto riportato dalle cartografie del PPTR, inoltre, l'area è caratterizzata da una destinazione d'uso a "bosco" e con rinnovazione naturale.

Nell'elaborato di progetto "**Relazione Tecnica Analitica Descrittiva**" il Proponente prevede la stabilizzazione delle aree degradate ed in frana con tecniche di bioingegneria che minimizzano l'impatto sull'ambientale e sul paesaggio (opere di consolidamento e difesa vegetale, palizzate e palificate vive con essenze arbustive autoctone per il consolidamento localizzato di versante).

Nello specifico viene esaminato:

- Piano Paesaggistico Territoriale Regionale (PPTR)
- SIC, ZPS e Aree Protette della Regione Puglia;
- Piano Di Bacino Stralcio per l'assetto Idrogeologico (PAI)

Dalla verifica cartografica con gli elaborati del PPTR emerge la presenza di alcune interferenze tra le opere in progetto ed i beni paesaggistici e ulteriori contesti paesaggistici articolati nelle varie componenti individuate dal piano.

AMBIENTE IDRO- GEOMORFOLOGICO

Le possibili interferenze con l'ambiente idrico nell'area di progetto sono state analizzate prendendo in esame Piano Di Bacino Stralcio per L'assetto Idrogeologico (PAI) e il reticolo idrografico e confrontando la posizione dell'imboschimento con gli ambienti fluviali e torrentizi.

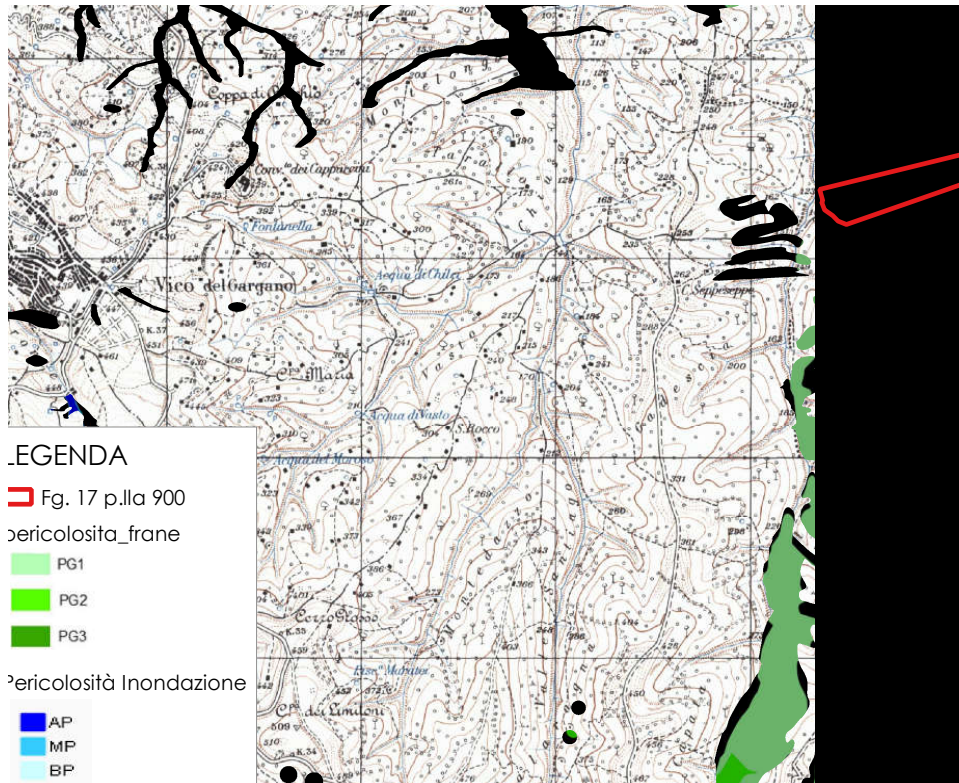

L'area di pertinenza non ricade in zone perimetrate a rischio idraulico, ma ricade nell'area buffer del reticolo idrografico - pericolosità frane area: PG1.

Complessivamente il Proponente *afferma che la componente idro-geomorfologica non subirà interferenze con il progetto in esame in quanto l'intervento non influisce in maniera negativa anzi migliora le caratteristiche strutturali del terreno diminuendone l'erosione e prevenendo i dissesti idrogeologici e frane.*

AMBIENTI PAESAGGISTICI SECONDO IL PPTR

L'area di progetto ricade sul Promontorio del Gargano in particolare nella figura territoriale dell'Alto Piano Carsico, zona a maggiore altimetria, superando spesso la quota dei 1000 m.

Sul sito di intervento ricadono i seguenti Vincoli:

- BP - PARCHI E RISERVE: Parchi e riserve - Parco nazionale del Gargano D.M. 4.12.91 D.M. 4.11.93 D.M.17.11.94 D.P.R.5.6.95.
- UCP - AREE SOGGETTE A VINCOLO IDROGEOLOGICO Aree soggette a vincolo idrogeologico.
- UCP - VERSANTI
- IBA - IMPORTANT BIRD Aree Promontorio del Gargano e Zone Umide della Capitanata.
- PARCO NAZIONALE DEL GARGANO.

- Valenza Ecologica

L'intero complesso ambientale del Gargano rientra nelle Rete Ecologica Regionale quale nodo primario da cui si originano le principali connessioni ecologiche con le residue aree naturali del Tavoliere, le aree umide presenti sulla costa adriatica a sud di Manfredonia e con il Subappennino Dauno.

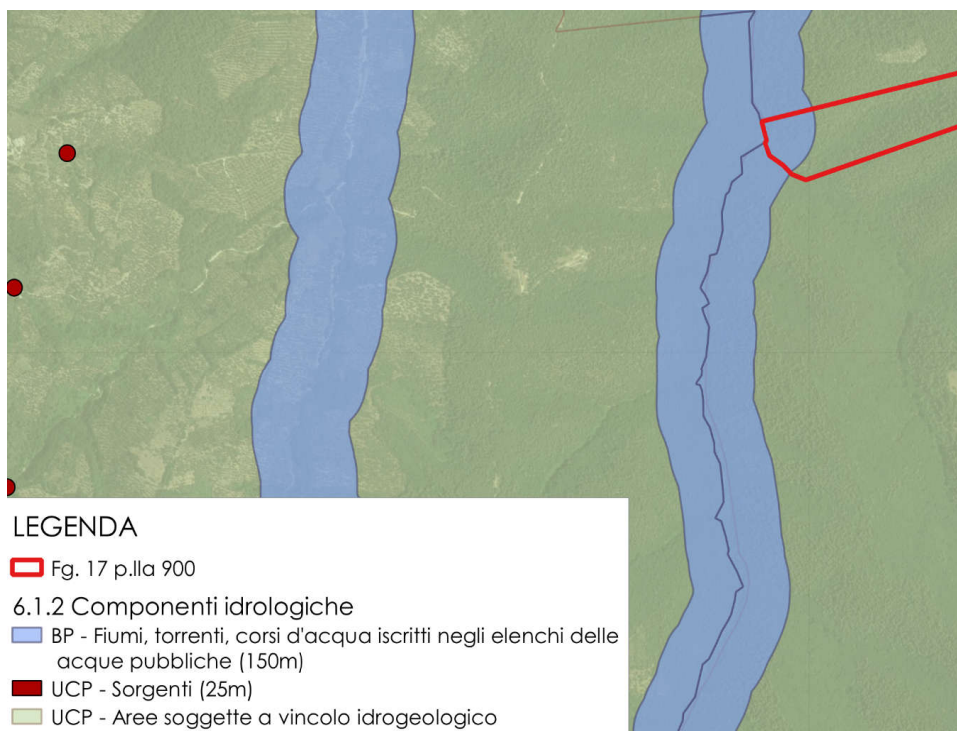

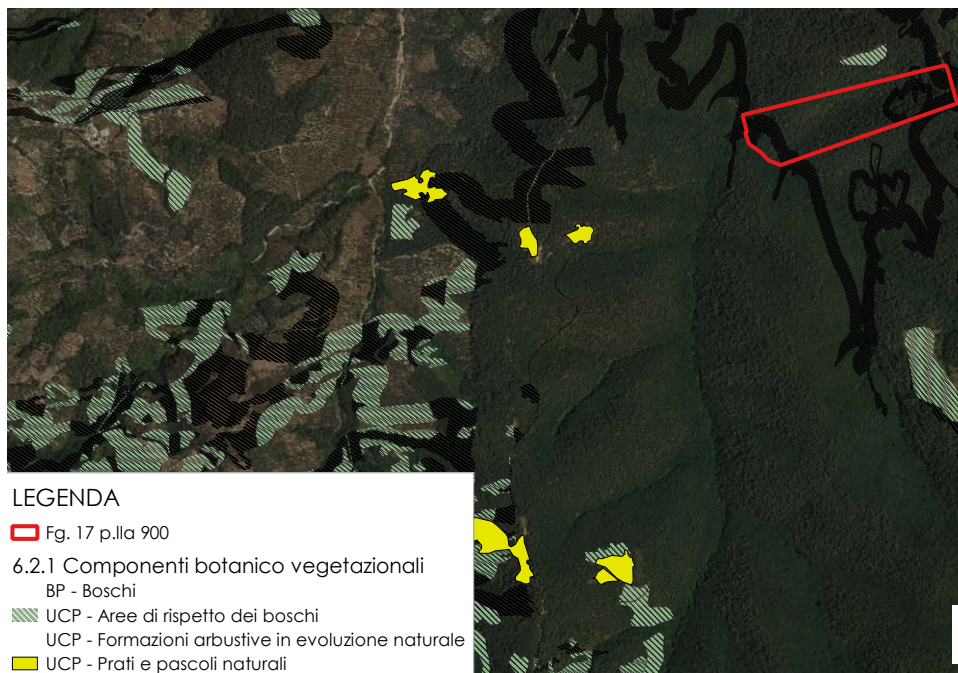

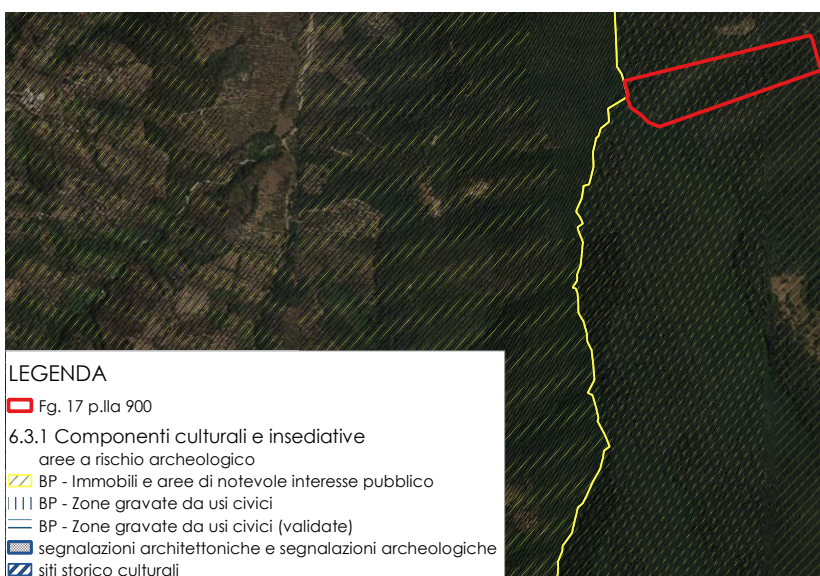
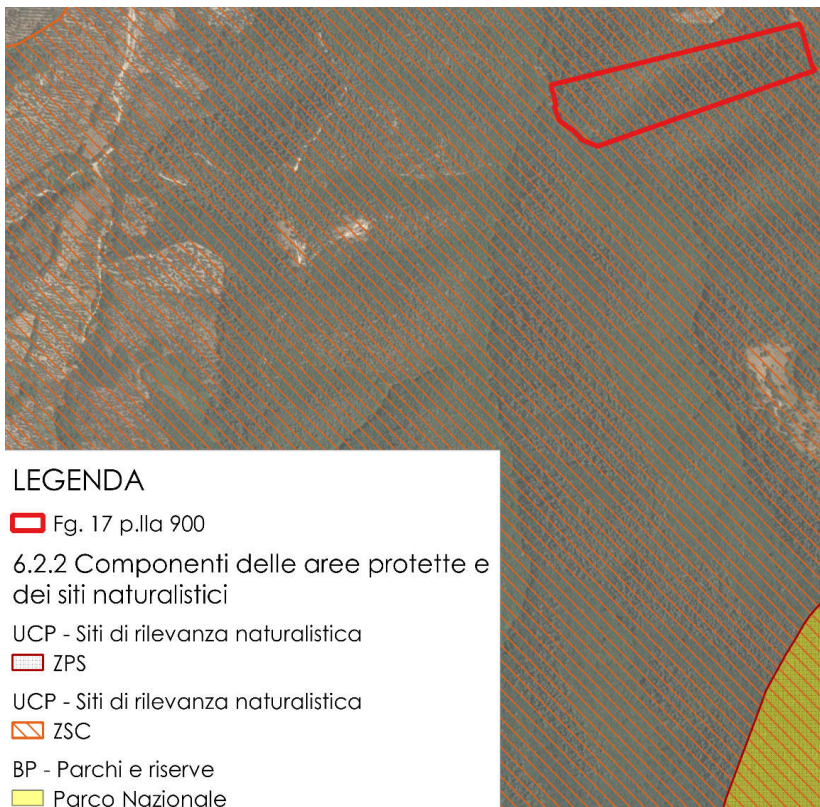



LEGENDA

 Fg. 17 p.IIa 900

6.3.2 COMPONENTI DEI VALORI PERCETTIVI

 UCP - Strade panoramiche

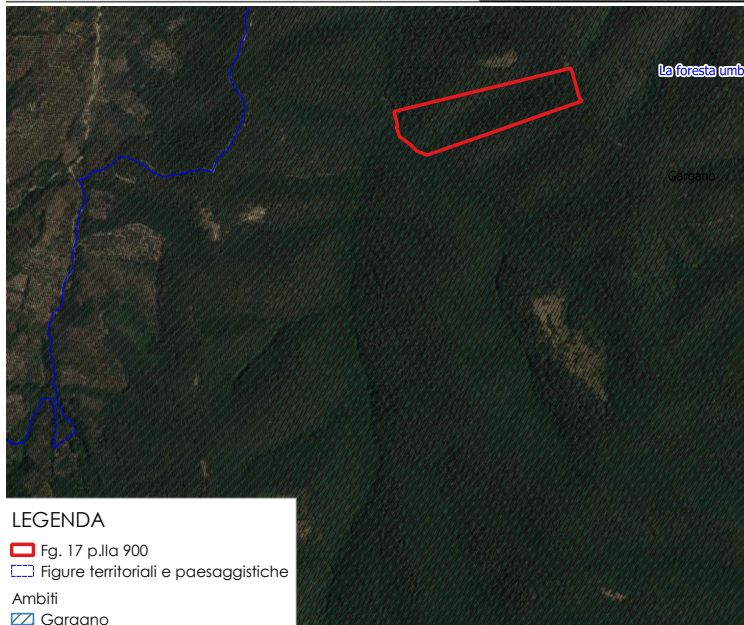

LEGENDA

 Fg. 17 p.IIa 900

 Figure territoriali e paesaggistiche

Ambiti

 Gargano

- Carta della Naturalità

Secondo il PPTR il territorio oggetto di imboschimento ricade in un Ecological-group Boschi.



Ne consegue che gli interventi sono in completa sintonia con la vocazione dell'area circostante in quanto non prevede l'eliminazione di aree boscate, habitat prioritari, steppingstones e alte strutture funzionali.

• **Rete Ecologica Regionale**

Pur ricadendo in aree ad alto valore ecologico, per le opere di progetto non si prevedono impatti negativi sulla qualità e quantità degli ecosistemi presenti ma al contrario si prevede un deciso miglioramento dell'ecosistema generale.

- Zone natura 2000 ed Aree Protette;
- Vincoli paesaggistici (PPTR);
- Vincoli di natura idrogeologica di assetto del territorio (PAI);
- Vincoli di natura idrogeologica R.D. 3267/1923;

Descrizione dell'intervento

Gli eventi alluvionali che si sono verificati nell'anno 2014 nell'area garganica, ... in questa zona hanno avuto un impatto importante: più punti, lungo le fasce del canale che costituisce una porzione del reticolo idrografico del bosco di proprietà, risultano essere stati interessati da diversi piccoli dissesti e problematiche di stabilità degli impluvi che se non stabilizzati, potrebbero di fatto, a seguito di piogge intense e altri fenomeni alluvionali, creare non pochi problemi di instabilità. ...

E' da tener presente che l'area di intervento è ubicata in zona a forte vocazione turistica in agro di Peschici. Ora considerato che vi sono diversi villaggi turistici a valle a poche centinaia di metri (Villaggio Moresco) ...ecco che la messa in sicurezza dell'area riveste un significato importante per la pubblica incolumità.

Il presente progetto, dunque, grazie alle risorse messe a disposizione del PSR Puglia 2014-2020 consentirà la realizzazione di micro interventi per il ripristino e consolidamento delle aree che hanno subito un dissesto idrogeologico attraverso opere di captazione e drenaggio acque superficiali, e opere di consolidamento lungo la strada in terra battuta con tecniche di ingegneria naturalistica che di seguito vengono riportate. Nello specifico è prevista la realizzazione di:

1. Palizzata...
2. Palificata viva spondale a parete doppia ...
3. Briglia in legname e pietrame...
4. Canaletta in legname e pietrame a forma trapezia (alt. cm 80, base minore cm 70, base maggiore cm 170) ...
5. Canaletta in legname e pietrame a forma trapezia (altezza cm 40, base minore cm 40, base maggiore cm 90) ...

(Relazione tecnica analitica descrittiva, pag.12)

VALUTAZIONI

Valutazione di Incidenza



Esaminata la documentazione, valutati gli studi trasmessi al fine della Valutazione di Incidenza per gli interventi ivi proposti, richiamate indicazioni di cui alla DPR 120/2017, il Comitato formula il proprio parere di competenza ritenendo che il progetto in epigrafe non comporti incidenze significative negative dirette o indirette sul sito, a condizione che siano rispettate le seguenti prescrizioni:

Per la tutela della biodiversità dell'area di intervento non vi sono osservazioni da un punto di vista tecnico-agronomico ed ambientale in quanto già elaborate nei diversi pareri pervenuti. Si riportano, pertanto, le prescrizioni degli Enti intervenuti.

- **PARERE PER MOVIMENTI DI TERRA IN ZONA SOTTOPOSTA A VINCOLO IDROGEOLOGICO. SERVIZIO TERRITORIALE DI FOGGIA:**

Tutti gli interventi dovranno essere eseguiti nel rispetto delle prescrizioni previste nel Regolamento Regionale 11 marzo 2015 n. 9 ed in particolare al **CAPO II** – Art. 3 e 4 e delle seguenti:

1. Le eventuali varianti tecniche che si dovessero rendere necessarie, non previste nel progetto depositato agli atti della Struttura Territoriale summenzionata, dovranno essere preventivamente oggetto di ulteriore parere;
2. Vengano rispettati i contenuti e le prescrizioni di cui allo studio idro-geomorfologico;
3. L'eventuale taglio di vegetazione arbustiva/arborea per la esecuzione degli interventi programmati dovrà essere autorizzata da questo servizio territoriale ai sensi del R.R. 19/2017 prima dell'inizio dei lavori.

- **PARERE AUTORITA' DI BACINO DISTRETTUALE:**

questa Autorità di Bacino Distrettuale, per quanto di propria competenza, atteso che gli interventi di regimazione idraulica (canaletta e briglie), proposti in generale sono consentiti dalle norme di piano (P.A.I.) e dalle misure dei piani di gestione di distretto (P.G.A., P.G.R.A.), ritiene gli interventi in parola compatibili alle NTA del PAI, e demanda al Responsabile del procedimento autorizzativo finale, l'inserimento delle seguenti prescrizioni:

- le attività connesse alla realizzazione degli interventi proposti siano rispettose dei dettami normativi delle Norme Tecniche di Attuazione del Piano Stralcio di Bacino Assetto Idrogeologico vigente;
- per la realizzazione delle opere siano adottati tutti gli idonei accorgimenti tecnici atti ad assicurare che le stesse opere, anche se esposte alla eventuale presenza d'acqua a seguito di eventi alluvionali di carattere eccezionale e/o allagamento, non subiscano danni e non costituiscano un fattore di rischio per le persone;
- si garantisca la sicurezza, evitando sia l'accumulo di materiale, sia qualsiasi altra forma di ostacolo al regolare deflusso delle acque;
- le sezioni terminali delle canalette siano raccordate gradualmente alle sezioni dei fossi naturali a valle e/o all'elemento ricettore esistente;
- durante la permanenza dei cantieri dovranno essere garantite adeguate condizioni di sicurezza per le maestranze in modo che i lavori si svolgano senza creare, neppure temporaneamente, un ostacolo significativo al regolare deflusso delle acque e instabilità del suolo, tenendo conto delle condizioni meteorologiche avverse segnalate dalla Protezione Civile ai diversi livelli territoriali;
- sia effettuata la manutenzione periodica delle opere idrauliche, a carico del proprietario dei fondi, al fine di mantenerne l'efficienza nel tempo.



- **PARERE MINISTERO PER I BENI E LE ATTIVITA' CULTURALI PER IL TURISMO-SOPRINTENDENZA ARCHEOLOGICA, BELLE ARTIE PAESAGGIO PER LE PROVINCE DI BARLETTA-ANDRIA-TRANI E FOGGIA**

INCORRICA,
Tutto ciò sopra premesso, questa Soprintendenza, per quanto di sua stretta competenza, rilascia **parere favorevole** nel merito della compatibilità paesaggistica delle opere proposte, subordinandole alle seguenti prescrizioni:

- Sia salvaguardato quanto più possibile il contesto naturale senza l'abbattimento di alberi e senza la creazione di nuove piste che possano alterare la morfologia e l'aspetto vegetazionale dei luoghi;
- per tutti i lavori che comportano asportazione di terreno al di sotto delle quote di campagna e stradali attuali dovrà essere attivata l'assistenza archeologica continuativa. Si ribadisce che le prescritte attività di assistenza archeologica dovranno prevedere il controllo e la documentazione di tutte le fasi di scavo e movimentazione terra che verranno effettuate e dovranno essere curate da soggetti con idonei titoli formativi e professionali;
- la Scrivente si riserva di valutare curricula e titoli formativi dei soggetti incaricati, di cui dovrà essere data preventiva comunicazione alla Scrivente contestualmente alla data di inizio lavori.

- **PARERE ENTE PARCO NAZIONALE DEL GARGANO:**

Esprime parere favorevole alla realizzazione del progetto alle seguenti condizioni e prescrizioni:

- *il progetto deve essere realizzato nel più rigoroso rispetto per l'ambiente;*
- *assicurare l'assoluto rispetto dei siti di rifugio e nidificazione della fauna presente;*
- *l'esecuzione dei lavori sarà effettuata nel rispetto delle vigenti norme regionali ed in particolare in osservanza del Regolamento Regionale 30.06.2009 n. 10 "tagli boschivi" e ss.mm.ii.*
- *Per i movimenti terra per la realizzazione delle opere di ingegneria naturalistica si utilizzino esclusivamente piccoli mezzi gommati, tipo bob-cat e/o attrezzi manuali;*
- *Eventuali impregnanti per il trattamento del legno di castagno siano esclusivamente del tipo a base acquosa;*
- *Le piantine da utilizzare nella palificata viva devono essere di specie autoctone e provenire da seme locale certificato; prima della loro messa a dimora deve essere trasmesso a questo ente l'elenco delle specie ed il certificato che ne attesti la provenienza;*
- *il progetto deve essere realizzato nel più rigoroso rispetto per l'ambiente;*
- *Blocco del cantiere forestale durante i cicli riproduttivi della fauna (aprile-luglio).*

- **SEDUTA DI CONFERENZA DI SERVIZI- ISTRUTTORIA 02.09.2021**

La Regione Puglia – Sezione Tutela e Valorizzazione del Paesaggio chiede al proponente di fornire gli Elaborati progettuali idonei alla verifica della compatibilità paesaggistica degli interventi proposti ed in particolare la Relazione paesaggistica di cui al D.P.C.M. 12.12.2005, contenente anche la dimostrazione del rispetto della normativa d'uso e degli obiettivi di qualità di cui alla sezione C2 della scheda d'ambito. Nello specifico si chiede al proponente di fornire una analisi più completa della ammissibilità del progetto con le



prescrizioni e le misure di salvaguardia e utilizzazione previste dalle NTA del PPTR, nonché una analisi della compatibilità del progetto proposto con ciascuno degli obiettivi di qualità paesaggistica e territoriale richiamati nella Sezione C2 della Scheda d'Ambito "Gargano" per la A.1 Struttura e Componenti Idro-Geo- Morfologiche, per la A.2 Struttura e Componenti Ecosistemiche e Ambientali e per la A.3 Struttura e componenti antropiche e storico-culturali.

- ***Parere ARPA Puglia prot. n. 63306 del 17.09.2021***

Valutazione di Impatto Ambientale

Esaminata la documentazione, valutati gli studi trasmessi al fine della valutazione di impatto ambientale per gli interventi ivi proposti, richiamati i criteri per la Valutazione Ambientale di cui alla Parte II del d. lgs. 152/2006, il Comitato formula il proprio parere di competenza ex art. 4 co.1 del r.r. 07/2018, ritenendo che gli impatti ambientali attribuibili al progetto in epigrafe possano essere considerati non significativi e negativi, a condizioni che siano ottemperate le prescrizioni e condizioni ambientali impartite nei pareri richiamati nel presente parere.



I componenti del Comitato Reg.le VIA.

Si da atto che la presenza dei componenti è acclarata dalla relativa votazione nella colonna "CONCORDE o NON CONCORDE con il parere espresso" della tabella che segue e che la sottoscrizione del presente verbale da parte dei partecipanti, attese le modalità di svolgimento mediante videoconferenza della odierna seduta di Comitato, è resa mediante sottoscrizione e trasmissione di apposita dichiarazione, che costituirà un unicum con il presente parere, e che sarà agli atti del procedimento.

| n. | Ambito di competenza | CONCORDE o NON CONCORDE con il parere espresso |
|----|---|---|
| 1 | Pianificazione territoriale e paesaggistica, tutela dei beni paesaggistici, culturali e ambientali Arch. Stefania Cascella | <input checked="" type="checkbox"/> CONCORDE <input type="checkbox"/> NON CONCORDE |
| 2 | Autorizzazione Integrata Ambientale, rischi di incidente rilevante, inquinamento acustico ed agenti fisici Ing. Maria Carmela Bruno | <input checked="" type="checkbox"/> CONCORDE <input type="checkbox"/> NON CONCORDE |
| 3 | Difesa del suolo - | - |
| 4 | Tutela delle risorse idriche Ing. Valeria Quartulli | <input checked="" type="checkbox"/> CONCORDE <input type="checkbox"/> NON CONCORDE |
| 5 | Lavori pubblici ed opere pubbliche - | - |
| 6 | Urbanistica Ing. Giovanni Resta | <input checked="" type="checkbox"/> CONCORDE <input type="checkbox"/> NON CONCORDE |
| 7 | Infrastrutture per la mobilità Dott. Vitantonio Renna | <input checked="" type="checkbox"/> CONCORDE <input type="checkbox"/> NON CONCORDE |
| 8 | Rifiuti e bonifiche - | - |



**REGIONE
PUGLIA**

| | | |
|--|---|---|
| | ASSET Ing. Maria Giovanna Altieri | <input checked="" type="checkbox"/> CONCORDE <input type="checkbox"/> NON CONCORDE |
| | Rappresentante della Direzione Scientifica ARPA Puglia - | - |
| | Rappresentate del Dipartimento Ambientale Provincia componente territorialmente dell'ARPA - | - |
| | Rappresentate dell'Autorità di Bacino distrettuale | - |
| | Rappresentante dell'Azienda Sanitaria Locale territorialmente competente | - |
| | Esperto in Scienze Agrarie Dott. Ruggiero Piazzolla | <input checked="" type="checkbox"/> CONCORDE <input type="checkbox"/> NON CONCORDE |
| | Esperto in Scienze Ambientali Dott. Leonardo Lorusso | <input checked="" type="checkbox"/> CONCORDE <input type="checkbox"/> NON CONCORDE |
| | Esperto in Urbanistica Dott. Eugenio Lombardi | <input checked="" type="checkbox"/> CONCORDE <input type="checkbox"/> NON CONCORDE |



ARPA PUGLIA

Sistema Nazionale
per la Protezione
dell'Ambiente

REGIONE PUGLIA
Dipartimento Ambiente, Paesaggio e Qualità urbana
Sezione Autorizzazioni Ambientali
Servizio VIA, VlnCA

Al Presidente del Comitato Regionale V.I.A./A.I.A.
servizio.ecologia@pec.rupar.puglia.it

p.c. Direttore Scientifico ARPA Puglia
Dott. Ing. Vincenzo Campanaro

Oggetto: Comitato V.I.A./A.I.A – **Parere ARPA Puglia nel procedimento ID VIA 672 - Art. 27 bis del D.Lgs. 152/2006 e s.m.i. - Provvedimento Autorizzativo Unico Regionale per il progetto di Sistemazioni idraulico forestali con tecniche di ingegneria naturalistica a valere su fondi PSR Puglia 2014/2020 Misura 8 – Sottomisura 8.4 “Sostegno al ripristino delle foreste danneggiate da incendi, calamità naturali ed eventi catastrofici” – Azione 3 “Sistemazione di aree degradate” sito in agro di Peschici alle Località Citrigno (FG).**

*Società proponente: Marino Giuseppe Elia
Lavori del Comitato V.I.A./A.I.A: seduta del 20/09/2021.*

Vista la convocazione prot. n.AOO_089/12139 del 25/08/2021 acquisita al protocollo ARPA al n. 0058281 del 25/08/2021.

I sottoscritti Direttori di ARPA Puglia, nella qualità di componenti del Comitato V.I.A./A.I.A. giusta D.D. 5/19, ai sensi del c. 4, art. 8 del RR 7/18 formalizzano il proprio contributo con la trasmissione del parere allegato.

Si rimette per il prosieguo.

Il Direttore dell'U.O.C. Ambienti Naturali
Dott. Nicola Ungaro

Il Direttore del Dipartimento di Foggia
Ing. Giovanni Napolitano

Agenzia Regionale per la Prevenzione e la Protezione dell'Ambiente
Sede legale: Corso Trieste 27, 70126 Bari
Tel. 080 5460111 - Fax 080 5460150
www.arpa.puglia.it
C.F. e P. IVA. 05830420724

Dipartimento Provinciale di Foggia
Servizi Territoriali
Via Giuseppe Rosati 139 – FOGGIA
Tel. 0881 316200 -
e-mail: dap.fg@arpa.puglia.it



ARPA PUGLIA

Sistema Nazionale
per la Protezione
dell'Ambiente

REGIONE PUGLIA

Dipartimento Ambiente, Paesaggio e Qualità urbana
Sezione Autorizzazioni Ambientali
Servizio VIA, VlnCA

Al Presidente del Comitato Regionale V.I.A./A.I.A.
servizio.ecologia@pec.rupar.puglia.it

p.c. Direttore Scientifico ARPA Puglia
Dott. Ing. Vincenzo Campanaro

Oggetto: ID VIA 672 - Art. 27 bis del D.Lgs. 152/2006 e s.m.i. - Provvedimento Autorizzativo Unico Regionale per il progetto di Sistemazioni idraulico forestali con tecniche di ingegneria naturalistica a valere su fondi PSR Puglia 2014/2020 Misura 8 – Sottomisura 8.4 “Sostegno al ripristino delle foreste danneggiate da incendi, calamità naturali ed eventi catastrofici” – Azione 3 “Sistemazione di aree degradate” sito in agro di Peschici alle Località Citrigno (FG).

Società proponente: Marino Giuseppe Elia

Premesso che:

- Con nota PEC, acquisita al protocollo ARPA n.45926 del 24/6/2021, codesta Autorità competente comunicava l'avvio del procedimento e invitava questa Agenzia ad esprimere il parere di competenza.
- Con nota PEC AOO_089/10172 del 02/07/2021, acquisita al protocollo ARPA n.48151 del 5/7/2021, codesta Autorità competente procedeva alla assegnazione pratica.
- La documentazione presa in considerazione, per la espressione del contributo da parte di questo dipartimento, è esclusivamente quella pubblicata sul sito istituzionale regionale.

Visto e considerato quanto stabilito nei seguenti riferimenti legislativi:

- l'art. 146, comma 5 e 6 del D.Lgs. 22-1-2004 n.42 e s.m.i
- l'art. 9 comma 3 e art. 21, comma 7 del D.P.R. n.120/2017
- l'art. 6, comma 4bis della L.R. 11/2001 e s.m.i
- l'art. 28 della L.R. 11/2001 e s.m.i.
- l'art. 32 della legge n. 833/1978 e l'art. 117 del D.Lgs. n. 112/1998
- l'art. 27 del D.P.R. 380/2001

Preso atto dalla documentazione progettuale:

- Che il progetto si propone la realizzazione di micro interventi per il ripristino e consolidamento delle aree che hanno subito un dissesto idrogeologico attraverso opere di captazione e drenaggio acque superficiali, e opere di consolidamento lungo la strada in terra battuta con tecniche di ingegneria naturalistica: tratti di palizzata, tratti di palificata viva a parete doppia, briglie in legname e pietrame ecc..

Valutata la documentazione progettuale acquisita dal sito istituzionale regionale in data 9/7/2021, per quanto sopra evidenziato, per quanto di competenza esclusivamente in relazione ai possibili impatti sull'ambiente, non si rilevano particolari criticità. Pertanto, nulla osta all'intervento proposto in oggetto con le seguenti prescrizioni:

Agenzia Regionale per la Prevenzione e la Protezione dell'Ambiente
Sede legale: Corso Trieste 27, 70126 Bari
Tel. 080 5460111 - Fax 080 5460150
www.arpa.puglia.it
C.F. e P. IVA. 05830420724

Dipartimento Provinciale di Foggia
Servizi Territoriali
Via Giuseppe Rosati 139 – FOGGIA
Tel. 0881 316200 -
e-mail: dap.fg@arpa.puglia.it



ARPA PUGLIA

Sistema Nazionale
per la Protezione
dell'Ambiente

- siano massimizzati gli accorgimenti durante la fase di cantiere, tali da minimizzare l'interferenza con l'habitat circostante, con particolare attenzione alla dispersione di polveri e all'accumulo di materiale derivante dalle operazioni di scavo;
- sia posta grande attenzione all'organizzazione del cantiere e siano messi in atto tutti gli accorgimenti tecnici atti a fronteggiare qualsiasi tipo di sversamento accidentale di sostanze pericolose al fine di evitare fenomeni di contaminazione dei corsi d'acqua superficiali e delle falde sotterranee;
- durante la fase di cantiere siano messe in atto tutte le misure di mitigazione per minimizzare le emissioni sonore;
- sia utilizzata il più possibile la viabilità forestale di accesso e di servizio già esistente, evitando l'apertura di nuove piste che possano favorire l'insorgere di fenomeni di erosione lineare;
- per la viabilità di servizio del cantiere e per la realizzazione delle opere di progetto si utilizzino mezzi a minore impatto e poco invasivi, ad esempio piccoli mezzi gommati, in modo tale da evitare fenomeni di compattazione dello strato superficiale del terreno ed eventuali danni alla vegetazione arborea d'interesse forestale presente nel sito;
- le aree oggetto della realizzazione dell'opera siano monitorate prima dell'inizio di cantiere, con la collaborazione di un esperto naturalista, al fine di individuare la presenza di specie floristiche e faunistiche protette e di rispettare eventuali siti di rifugio e di nidificazione della fauna. In caso di rinvenimento di tali specie, si suggerisce di perimetrare l'area di interesse al fine di evitare potenziali impatti negativi dovuti alla movimentazione di uomini e mezzi durante la fase di cantiere;
- per minimizzare l'impatto con eventuale batracofauna, i lavori siano eseguiti al di fuori del periodo riproduttivo (generalmente compreso nel periodo primaverile - estivo). Nel caso durante i lavori se ne rilevasse la presenza, si provveda, come dichiarato dallo stesso proponente, al recupero della stessa e delle eventuali ovature trasferendo tutti gli esemplari all'interno di idonee raccolte d'acqua presenti nelle immediate vicinanze;
- qualsiasi tipo d'intervento sulla vegetazione d'interesse forestale dovrà essere autorizzato ed effettuato tenendo conto della specifica normativa;
- durante lo svolgimento delle operazioni di eventuale contenimento degli elementi arbustivi nelle aree in cui verranno realizzate le opere progettuali, il taglio dovrà essere effettuato evitando di danneggiare i tessuti che possono favorire processi di "ricaccio", al fine di consentire il ripristino naturale della copertura arbustiva;
- sia previsto, dove necessario, il reimpianto delle specie arboree/arbustive, estirpate durante la fase di realizzazione degli interventi, in altre aree idonee e ne sia monitorato il grado di attecchimento; nel caso in cui le piante non dovessero attecchire, si provveda alla messa a dimora di nuove piante nel periodo idoneo (autunno-inizio primavera);
- sia utilizzato materiale vivaistico riferibile a specie autoctone (ecotipi locali), corredato da certificazione di origine, per il completamento della palificata viva o per le eventuali operazioni di reimpianto;
- a conclusione della realizzazione degli interventi previsti, sia ripristinato lo stato dei luoghi delle aree utilizzate per l'allestimento del cantiere.

Agenzia Regionale per la Prevenzione e la Protezione dell'Ambiente
Sede legale: Corso Trieste 27, 70126 Bari
Tel. 080 5460111 - Fax 080 5460150
www.arpa.puglia.it
C.F. e P. IVA. 05830420724

Dipartimento Provinciale di Foggia
Servizi Territoriali
Via Giuseppe Rosati 139 - FOGGIA
Tel. 0881 316200 -
e-mail: dap.fg@arpa.puglia.it



ARPA PUGLIA

Sistema Nazionale
per la Protezione
dell'Ambiente

Per tutti gli aspetti non esplicitamente indicati nella presente valutazione il gestore è comunque tenuto al rispetto delle disposizioni contenute nelle normative settoriali in materia di protezione dell'ambiente, nonché ad acquisire eventuali ulteriori autorizzazioni.

La presente valutazione è rilasciata, per quanto di competenza, quale atto endoprocedimentale, sono fatti salvi i diritti dei terzi, le determinazioni degli altri enti con competenza ambientale e la titolarità di codesta Autorità Competente per quanto attiene il provvedimento propedeutico al rilascio del parere finale dell'autorizzazione in questione.