

DETERMINAZIONE DEL DIRIGENTE SEZIONE OSSERVATORIO FITOSANITARIO 8 febbraio 2022, n. 4

Misure fitosanitarie per il contenimento della diffusione della Xylella fastidiosa. Monitoraggio 2021. Prescrizione di misure di estirpazione ai sensi del Reg. (UE) 2020/1201 in agro di Taranto - zona ex contenimento.

IL DIRIGENTE DELLA SEZIONE OSSERVATORIO FITOSANITARIO

VISTI

- Il D.lgs. 165/01 "*Norme generali sull'ordinamento del lavoro alle dipendenze delle amministrazioni pubbliche*";
- La L. n. 241/1990 e s.m.i. "*Nuove norme in materia di procedimento amministrativo e di diritto di accesso ai documenti amministrativi*";
- gli articoli 4, 5 e 6 della L.R. n. 7/97;
- la D.G.R. n.3261 del 28/07/1998, con la quale sono state emanate direttive per la separazione delle attività di direzione politica da quelle di gestione amministrativa;
- l'art. 32 della legge 18/6/2009, n. 69, secondo cui gli obblighi di pubblicazione di atti e provvedimenti amministrativi aventi effetto di pubblicità legale si intendono assolti con la pubblicazione nei propri siti informatici da parte delle amministrazioni e degli enti pubblici obbligati.
- Il Reg. (UE) 2016/679 del Parlamento europeo e del Consiglio del 27.04.2016, nonché il D.lgs.196/03 relativo alla protezione delle persone fisiche con riguardo al trattamento dei dati personali ed alla libera circolazione di tali dati;
- gli artt. 20 e 21 del Codice dell'Amministrazione Digitale (CAD);
- la D.G.R. n. 1974 del 7 dicembre 2020 avente ad oggetto: "*Approvazione Atto di Alta Organizzazione. Modello Organizzativo "MAIA 2.0"*";
- il Decreto del Presidente della Giunta regionale n. 22 del 22/01/2021 di adozione dell'atto di alta amministrazione MAIA 2.0;
- la deliberazione di Giunta regionale n. 712 del 03/05/2021 avente ad oggetto 'Conferimento incarico della Sezione 'Osservatorio Fitosanitario' del Dipartimento Agricoltura, Sviluppo Rurale ed Ambientale;
- la nota del Dirigente della Sezione Osservatorio Fitosanitario n. 6598 del 17/05/2019 di conferimento incarichi di Posizioni Organizzative;
- la DDS n. 773 del 25/06/2019 di assegnazione definitiva delle titolarità delle posizioni organizzative dell'Osservatorio fitosanitario;
- la DDS n. 35 del 14/03/2019 inerente la delega di funzioni alle posizioni organizzative dell'Osservatorio fitosanitario;
- la DDS n. 72 del 18/06/2019 "*Seguito affidamento responsabilità di P.O. di cui alla nota prot. 6598 in data 17/05/2019. Organizzazione funzionale della Sezione. Delega funzioni ai sensi della 241/90 es.m.i.*".

VISTI

- il Reg. (UE) 2016/2031 del Parlamento Europeo e del Consiglio del 26 ottobre 2016 relativo alle misure di protezione contro gli organismi nocivi per le piante, che modifica i regolamenti (UE) n. 228/2013, (UE) n. 652/2014 e (UE) n. 1143/2014 del Parlamento Europeo e del Consiglio e abroga le direttive 69/464/CEE, 74/647/CEE, 93/85/CEE, 98/57/CE, 2000/29/CE, 2006/91/CE e 2007/33/CE del Consiglio;
- il Reg. (UE) 2017/625 del Parlamento europeo e del Consiglio, del 15 marzo 2017, relativo ai controlli

ufficiali e alle altre attività ufficiali effettuati per garantire l'applicazione della legislazione sugli alimenti e sui mangimi, delle norme sulla salute e sul benessere degli animali, sulla sanità delle piante nonché sui prodotti fitosanitari;

- il Reg. (UE) n. 2020/1201 e s.m.i. della Commissione del 14/08/2020 relativo alle misure per prevenire l'introduzione e la diffusione nell'Unione della *Xylella fastidiosa*;
- il Reg. (UE) 2019/1702 che integra il Reg. (UE) 2016/2031 del Parlamento europeo e del Consiglio stabilendo l'elenco degli organismi nocivi prioritari, tra i quali la *Xylella fastidiosa*;
- la Legge n. 44 del 21/05/2019, conversione in legge, con modificazioni, del Decreto Legge n.27 del 29/03/2019 "*Disposizioni urgenti in materia di rilancio dei settori agricoli in crisi e di sostegno alle imprese agroalimentari colpite da eventi atmosferici avversi di carattere eccezionale e per l'emergenza nello stabilimento Stoppani, sito nel Comune di Cogoleto*" che ha modificato/integrato la disciplina giuridica di contrasto ai patogeni da quarantena;
- il D.Lgs 19 del 02/02/2021 "*Norme per la protezione delle piante dagli organismi nocivi in attuazione dell'articolo 11 della legge 4 ottobre 2019, n. 117, per l'adeguamento della normativa nazionale alle disposizioni del regolamento (UE) 2016/2031 e del regolamento (UE) 2017/625*";
- la legge n. 14 del 2007 "*Tutela e valorizzazione del paesaggio degli ulivi monumentali*";
- la legge Regionale n° 4 del 29/03/2017 "*Gestione della batteriosi da Xylella fastidiosa nel territorio della Regione Puglia*" e s.m.i.;
- la sentenza della Corte di giustizia dell'Unione europea (CGUE) del 09/06/2016 – Nelle cause riunite C-78/16 e C-79/16, aventi ad oggetto alcune domande di pronuncia pregiudiziale proposte ai sensi dell'articolo 267 TFUE, dal Tribunale amministrativo regionale per il Lazio, con decisioni del 16 dicembre 2015;
- la sentenza della Corte di giustizia dell'Unione europea (CGUE) del 05/09/2019 – Sentenza C - 443/18 avente ad oggetto il ricorso per inadempimento ai sensi dell'articolo 258 TFUE;
- la legge regionale 30 aprile 2019, n. 19 che assegna all'Agenzia Regionale per le attività Irrighe e Forestali (ARIF) funzioni di supporto all'Osservatorio fitosanitario regionale per l'applicazione delle misure di monitoraggio, prevenzione, estirpazione e comunicazione finalizzate alla gestione della batteriosi causata da *Xylella fastidiosa*;
- la D.G.R.538 del 6/04/2021 che ha approvato il "*Piano d'azione 2021, redatto ai sensi dell'art. 27 del Reg. UE n. 2016/2031 e del Reg. UE 2020/1201, per contrastare la diffusione di Xylella fastidiosa subspecie pauca ST53 nel territorio regionale*";
- la D.G.R. 2164 del 22/12/2021 con la quale è stato istituito il regime di aiuti per le imprese che hanno adempiuto alla distruzione delle piante infette da *Xylella fastidiosa*, in seguito ad ingiunzione di abbattimento;
- la determina n° 39 del 14/05/2021 con cui l'Osservatorio fitosanitario ha approvato le procedure di attuazione della sorveglianza, campionamento, analisi di specie vegetali per il contrasto ed il controllo di *Xylella fastidiosa* e applicazione delle misure di estirpazione delle piante infette;

PREMESSO CHE

- Ai sensi del Reg. UE 2019/1702, la *Xylella fastidiosa* rientra tra gli organismi nocivi prioritari, per i quali il potenziale impatto economico, ambientale o sociale è considerato più grave rispetto ad altri organismi nocivi da quarantena sul territorio dell'Unione.
- Il Reg. (UE) n. 2020/1201 della Commissione del 14/08/2020 ha disposto le misure per prevenire l'introduzione e la diffusione nell'Unione della *Xylella fastidiosa*.

- Il comma 2, lettera b) dell'art. 15 del Reg. UE 2020/1201 prevede che lo Stato membro monitori, la presenza di *Xylella* in prossimità di siti di piante che presentano particolare valore culturale e sociale situati al di fuori dell'area di contenimento;
- Ai sensi della legge regionale 4 giugno 2007, n. 14 La Regione Puglia tutela e valorizza gli alberi di ulivo monumentali, anche isolati, in virtù della loro funzione produttiva, di difesa ecologica e idrogeologica nonché quali elementi peculiari e caratterizzanti della storia, della cultura e del paesaggio regionale.”.
- Il Piano di azione approvato con DGR 538/2021 ha disposto che *“A conclusione dell'attività di sorveglianza delle aree delimitate e indenni, anche alla luce delle relative risultanze, si attuerà il monitoraggio nell'area infetta non sottoposta a sorveglianza annuale, delle specie specificate presenti nel raggio di 50 m attorno alle piante riscontrate positive nella stagione di monitoraggio 2020. Tale attività riguarderà prioritariamente le piante infette individuate nella Piana degli olivi monumentali e nella provincia di Taranto”*, al fine di:
 - tutelare la Piana degli olivi monumentali;
 - contenere la diffusione della *Xylella fastidiosa* non solo nelle aree delimitate, ma anche nella zona infetta compresa tra 5 e 20 km dal confine meridionale della zona infetta 'Salento';
 - ridurre la pressione di inoculo dovuta alle piante infette presenti nella zona infetta compresa tra 5 e 20 km dal confine meridionale della zona infetta 'Salento'.
- L'Osservatorio, con specifica nota di indirizzo, ha disposto che ARIF deve:
 - anticipare l'attività di sorveglianza della Piana degli olivi secolari di cui al Piano Paesaggistico Territoriale della Regione Puglia (PPTR) approvato con D.G.R. 16 febbraio 2015, n. 176 e s.m.i. e delle zone infette individuate nel precedente monitoraggio 2020 rispetto alla calendarizzazione prevista nel Piano d'Azione di cui alla D.G.R. n. 538 del 2021;
 - sottoporre a monitoraggio l'area di 50 m attorno alle piante riscontrate positive nelle precedenti stagioni di monitoraggio e, comunque, sulla base dell'analisi del rischio fitosanitario valutato dall'Osservatorio ed eventuali segnalazioni da parte dei soggetti interessati.
- L'art. 5 della L.R. n. 4 del 29/03/2017, come successivamente modificato dalla Legge regionale n. 45 del 30/11/2021 stabilisce che:
 - “3. Immediatamente dopo aver individuato una pianta infetta, il Servizio fitosanitario regionale dispone la rimozione immediata delle piante infette e di quelle suscettibili, come previsto dalla normativa vigente.”;*
 - “4. La rimozione delle piante è effettuata con tutte le precauzioni necessarie ed è organizzata in base al livello di rischio rappresentato da tali piante e in relazione al ciclo del vettore.”;*
 - “5. Al fine di evitare la diffusione del batterio, nei casi in cui non sia possibile eseguire tempestivamente quanto previsto dal comma 4, la pianta infetta è isolata dal contesto esterno dal proprietario/conduttore, con protezioni meccaniche quali incappucciamento degli alberi. La protezione è accompagnata da idonea potatura e dalle operazioni necessarie per la lotta al vettore conosciute e potenziali: sfalcio di tutte le essenze erbacee, lavorazione del terreno dopo lo sfalcio, trattamenti con prodotti fitosanitari autorizzati.”.*

RICHIAMATI

- il comma 3 art. 1 del D. Lgs 19 del 02/02/2021 che recita *“ La protezione delle piante, in relazione alle attività per determinare i rischi fitosanitari presentati da qualsiasi specie, ceppo o biotipo di agenti patogeni, animali o piante parassite dannosi per le piante o i prodotti vegetali («organismi nocivi») e le misure per ridurre tali rischi a un livello accettabile, rientra, in base al criterio della prevalenza, nella materia della profilassi internazionale di cui all'articolo 117, comma secondo, lettera q) della Costituzione.”;*
- il comma 3 dell'art. 6 del D. Lgs 19/2021 che prevede, tra le competenze dei Servizi fitosanitari regionali nel proprio ambito territoriale:

“a) l'applicazione delle normative fitosanitarie nazionali e dell'Unione e delle altre normative per le quali tale funzione gli è attribuita per espressa disposizione di legge o di regolamento”.

“o) la prescrizione, sul territorio di competenza, di tutte le misure ufficiali ritenute necessarie, ivi compresa la distruzione di vegetali e prodotti vegetali ritenuti contaminati o sospetti tali, nonché degli altri oggetti che possono essere veicolo di diffusione di organismi nocivi ai vegetali, in applicazione delle normative vigenti.”;

- l'art. 33 del D. Lgs 19/2021 che recita:

“1. Al fine di proteggere l'agricoltura, il territorio, le foreste, il paesaggio e i beni culturali dalla diffusione di organismi nocivi per le piante, le misure fitosanitarie ufficiali di protezione delle piante, ivi compresa la distruzione delle piante contaminate, anche monumentali, disposte da provvedimenti o ordinanze fitosanitarie che le regolamentano, sono attuate in deroga a ogni disposizione vigente, comprese quelle di natura vincolistica, nei limiti e secondo i criteri indicati nei medesimi provvedimenti”.

“2. Qualora ricorrano i presupposti di cui all'articolo 21-bis della legge 7 agosto 1990, n. 241, la comunicazione dei provvedimenti o delle ordinanze fitosanitarie che dispongono le misure fitosanitarie, è effettuata secondo le modalità e i termini stabiliti dal Servizio fitosanitario centrale ovvero dal Servizio fitosanitario regionale competente per territorio. Effettuate le suddette forme di pubblicità, gli ispettori o gli agenti fitosanitari e il personale di supporto muniti di autorizzazione del Servizio fitosanitario competente per territorio, nell'esercizio delle loro attribuzioni, accedono ai fondi nei quali sono presenti piante infettate dagli organismi nocivi, al fine di attuare le misure fitosanitarie. A tale scopo, qualora i proprietari si oppongano all'intervento, i Servizi fitosanitari competenti per territorio possono chiedere al Prefetto l'ausilio della forza pubblica.”;

- la sentenza della Corte di Giustizia del 05/09/2019 secondo cui l'Autorità competente deve procedere «immediatamente» all'attuazione delle misure fitosanitarie nell'ambito della gestione dell'emergenza fitosanitaria;
- gli artt. 500 e 650 del Codice Penale;
- l'art. 21-octies della L. 241/1990 s.m.i.;
- la nota della Sezione Osservatorio Fitosanitario prot. 3670 del 22/04/2021 inviata a tutti i Comuni della regione Puglia con la quale è stata trasmessa la D.G.R. 538 del 6 aprile 2021 ed è stato chiesto di affiggere detto atto deliberativo all'Albo Pretorio del comune, in forma ben visibile e consultabile alla popolazione.

DATO ATTO CHE

- dall'attività di sorveglianza sinora effettuata, sono state individuate ufficialmente n. 4 piante infette nell'agro di Taranto ricadente nell'area di 20 km dal confine meridionale della zona infetta 'Salento' in cui si attuano misure di contenimento, come risulta dal rapporto di prova del laboratorio del Centro di Ricerca Sperimentazione e Formazione in Agricoltura "Basile Caramia" n. 2571 del 15/12/2021, pubblicato sul sito istituzionale www.emergenzaxylella.it;
- Innovapuglia spa, sulla base delle coordinate geografiche rilevate in sede di monitoraggio, ha fornito all'Osservatorio fitosanitario i dati relativi alle particelle catastali (agro, foglio di mappa, numero di particella, intestatari) sulle quali insistono le piante infette riportate nell'allegato C e rappresentati nell'allegato A del presente provvedimento, per formarne parte integrante e sostanziale.

ATTESO CHE

- A fronte delle piante infette individuate nell'agro di Taranto vi sono milioni di olivi anche monumentali o con caratteristiche di monumentalità non infetti che devono essere salvaguardati;

- le piante infette non devono rappresentare una fonte di infezione per l'areale circostante e si deve, pertanto, procedere alla loro estirpazione;
- tale misura fitosanitaria non sostituibile con altra misura fitosanitaria meno drastica, assume iniziativa di profilassi internazionale di cui al comma 3 dell'art. 1 del D.lgs 19/2021 e deve essere eseguita "immediatamente" così come ribadito dalla sentenza della Corte di Giustizia;
- la mancata estirpazione può essere motivo di diffusione di malattia delle piante, pericolosa per l'economia rurale, perseguita dall'art. 500 e 650 del c.p.;
- ai sensi della L.R. n. 45/2021 che ha modificato l'art. 8 co. 7 bis della Legge regionale n. 4/2017, i proprietari/conduttori di piante di olivo monumentali ufficialmente riconosciute o con caratteristiche di monumentalità risultate infette, possono applicare misure alternative alla distruzione ovvero eseguire la capitozzatura e l'innesto con varietà resistenti, previa autorizzazione dell'Osservatorio.

RITENUTO di dovere procedere con urgenza all'adozione del presente provvedimento dichiarandone l'immediata esecutività proprio per corrispondere all'obbligo in capo all'Osservatorio fitosanitario derivante dalla normativa europea, nazionale e regionale di applicare, senza indugio, le misure fitosanitarie prescritte.

VERIFICA AI SENSI DEI D. Lgs 196/03 e del Reg. (UE) n. 679/2016

Garanzie alla riservatezza

La pubblicazione dell'atto all'albo, salve le garanzie previste dalla legge 241/90 in tema di accesso ai documenti amministrativi, avviene nel rispetto della tutela alla riservatezza dei cittadini, secondo quanto disposto dal Regolamento (UE) 2016/679 relativo alla protezione delle persone fisiche con riguardo al trattamento dei dati personali, nonché alla libera circolazione di tali dati, dal D. lgs. 196/03 in materia di protezione di dati personali nonché dal vigente regolamento regionale n. 5/2006 per il trattamento dei dati sensibili e giudiziari.

Ai fini della pubblicità legale, l'atto destinato alla pubblicazione è redatto in modo da evitare la diffusione di dati personali identificativi non necessari ovvero il riferimento a dati sensibili.

ADEMPIMENTI CONTABILI AI SENSI DEL D.Lgs. n. 118/2011 e ss.mm.ii.

Il presente provvedimento non comporta alcun mutamento qualitativo o quantitativo di entrata o di spesa né a carico del bilancio regionale né a carico degli enti per i cui debiti i creditori potrebbero rivalersi sulla Regione ed è escluso ogni ulteriore onere aggiuntivo rispetto a quelli già autorizzati a valere sullo stanziamento previsto dal bilancio regionale.

Ritenuto di dover provvedere in merito con l'adozione del presente provvedimento

DETERMINA DI

confermare tutte le premesse esposte in narrativa che qui si intendono riportate per farne parte integrante;

1. prescrivere, ai sensi del del comma 3 art.6 del D.lgs. 19 del 2021, ai proprietari/conduttori di cui all'allegato C, parte integrante e sostanziale del presente provvedimento, l'estirpazione di n°4 piante risultate infette da *Xylella fastidiosa*, site nell'agro di Taranto;
2. dare atto che le piante infette sono evidenziate nelle ortofoto di cui allegato A;
3. stabilire che la tempistica da rispettare per l'estirpazione delle piante infette è la seguente:
 - a) il presente provvedimento è notificato ai proprietari/conduttori attraverso la pubblicazione all'albo pretorio per 7 gg consecutivi e alla loro PEC qualora presente;
 - b) Il provvedimento è notificato con PEC ad ARIF per gli adempimenti conseguenti ed è pubblicato su:

- Bollettino Ufficiale della Regione Puglia
 - Portale www.emergenzaxylella.it
 - Sezione "Amministrazione trasparente", sotto sezione "Provvedimenti dirigenti amministrativi" del sito www.regione.puglia.it
- c) ciascun proprietario/conduuttore, durante il tempo di pubblicazione dell'atto e comunque entro massimo 7 giorni dal termine del periodo di pubblicazione, comunica all'Osservatorio (c.cavallo@regione.puglia.it - francesco.colasuonno@regione.puglia.it) e all'ARIF (protocollo@pec.arifpuglia.it) mediante il modello di cui all'allegato B, parte integrante e sostanziale del presente provvedimento e scaricabile anche dal sito www.emergenzaxylella.it), se intende:
- estirpare volontariamente le piante; oppure
 - avvalersi di ARIF per l'estirpazione; oppure
 - adottare solo per le piante di olivo monumentali ufficialmente riconosciute o con caratteristiche di monumentalità le misure fitosanitarie alternative come previste dall'art. 8 c. 7 *bis* della L.R. n. 4/2017 e s.m.i.;
- d) il proprietario, nel caso di estirpazione su base volontaria, deve procedere entro massimo 10 gg dalla sua comunicazione e deve concordare con il Responsabile della P.O. Attività fitosanitarie Prov. BR (c.cavallo@regione.puglia.it), la tempistica di esecuzione;
- e) in caso di estirpazione eseguita da ARIF, quest'ultima deve procedere entro massimo 10 gg successivi alla comunicazione del proprietario;
- f) in caso di adozione delle misure fitosanitarie alternative, per le piante di olivo monumentali ufficialmente riconosciute o con caratteristiche di monumentalità, il proprietario deve comunicare all'ARIF e all'Osservatorio che intende procedere alla capitozzatura ed innesto delle piante e fornire le indicazioni secondo il modello D allegato al presente atto;
- g) provvedere a propria cura e spese, qualora le operazioni di innesto siano eseguite dopo il 31 marzo 2022, ad isolare le piante dal contesto esterno mediante incappucciamento con una protezione meccanica (reti antiafidi) sino al momento dell'esecuzione delle operazioni di innesto e ad effettuare le operazioni necessarie per la lotta al vettore ossia: sfalcio di tutte le essenze erbacee, lavorazione del terreno dopo lo sfalcio e trattamenti fitosanitari, in applicazione della L.R. 4/2017 come successivamente modificata dalla L.R. n. 45/2021.
- h) se il proprietario, decorsi i termini indicati al punto c), non invia alcuna comunicazione, ARIF procede alla rimozione delle piante entro massimo 10 gg successivi;
- i) nei casi di rifiuto da parte del proprietario all'esecuzione delle misure fitosanitarie, l'ARIF provvede alla rimozione forzata delle piante, informando il Prefetto e le Forze dell'Ordine e addebitando gli oneri di estirpazione al proprietario;
- j) le operazioni di estirpazione volontaria da parte del proprietario sono controllate da Ispettori/Agenti/Assistenti fitosanitari.
4. stabilire che i proprietari/conduuttori o ARIF, procedano all'estirpazione delle piante infette con la seguente modalità:
- estirpare le piante infette con mezzi meccanici. Si precisa che il trattamento fitosanitario nell'area interessata di cui al comma 1 dell'art. 14 del Reg. (UE) 2020/1201 non deve essere eseguito in quanto non necessario in questo periodo;
 - distruggere in loco tutta la parte frondosa dell'albero, separata dal tronco, mediante trinciatura o bruciatura se consentito dalla legge e dai relativi regolamenti comunali;
 - lasciare nella disponibilità del proprietario/conduuttore la parte legnosa delle piante estirpate, opportunamente depezzata;

- comunicare alla Soprintendenza eventuali ritrovamenti fortuiti di interesse archeologico;
5. stabilire che le operazioni di estirpazione e distruzione devono essere presidiate da un Ispettore fitosanitario/Agente/Assistente fitosanitario che deve:
 - essere di ausilio per determinare le piante oggetto del presente provvedimento;
 - verificare la correttezza delle operazioni di estirpazione e distruzione delle piante;
 - provvedere alla redazione di apposito verbale che è atto propedeutico e indispensabile per il riconoscimento del contributo;
 6. stabilire che a seguito di accertato impedimento all'estirpazione volontaria o tramite ARIF, a causa di intervento di terze persone (documentato e verbalizzato ai sensi degli art. 46, 47 del DPR 445/2000 e dell'art. 76 per dichiarazioni mendaci), l'Ispettore fitosanitario o ARIF, richiede al Prefetto, ai sensi dell'art. 33 c. 2 del D. Lgs. n. 19 del 02/02/2021, l'ausilio della forza pubblica nelle operazioni di estirpazione delle piante infette;
 7. stabilire che qualora il proprietario/conducente non proceda al concreto avvio delle attività di estirpazione delle piante infette entro massimo 10 giorni dall'avvenuta notifica, la Sezione Osservatorio fitosanitario disporrà l'abbattimento coatto delle piante infette, per il tramite dell'ARIF, denunciando la circostanza alla Procura della Repubblica competente ai sensi degli artt. 500 e 650 c.p., all'applicazione della sanzione amministrativa di cui al comma 13 dell'art. 55 del D. Lgs. 19/2021, a non riconoscere alcun contributo a qualunque titolo per l'abbattimento delle piante infette.
 8. stabilire che ai sensi della D.G.R. 2164 del 22/12/2021 ai proprietari/conducenti che estirpano volontariamente le piante sarà riconosciuto per ogni albero estirpato il contributo per il danno subito e per il costo di estirpazione. In caso di estirpazione a cura di ARIF al proprietario sarà riconosciuto per ogni albero estirpato solo il contributo per il danno subito. Il proprietario/conducente deve comunicare all'ARIF e, per conoscenza, alla Sezione Osservatorio fitosanitario, il codice fiscale ed i riferimenti bancari ove effettuare (qualora ammissibile) il relativo bonifico (come da allegato B parte integrante del presente atto), scaricabile anche dal sito www.emergenzaxylella.it), a mezzo pec: protocollo@pec.arifpuglia.it.

Il presente atto si trasmette con unica PEC:

- al Comune di Taranto affinché provveda con urgenza dalla data di invio del presente atto all'affissione all'Albo Pretorio della presente determinazione per la durata di 7 (sette) giorni naturali e consecutivi. Tale affissione, ai sensi dell'art. 21 bis L. 241/1990 e s.m.i., decorso il settimo giorno dalla data di pubblicazione assume valore di notifica ai proprietari/conducenti interessati alle estirpazioni;
- all'ARIF per le attività di competenza in base alla L.R. 19/2019, alla D.G.R. 538/2021 e al Decreto Legge 27/2019 convertito con L. 44/2019;
- al Sig. Prefetto di Taranto affinché ai sensi della Legge 44/2019, e su richiesta dell'Osservatorio/ARIF ove di necessità, disponga l'ausilio della forza pubblica nelle operazioni di estirpazione.

Il presente atto, redatto unicamente con mezzi informatici e firmato digitalmente:

- è composto da n° 9 (nove) facciate e dagli allegati A, composto da 4 (quattro) facciate, B, composto da 2 (due) facciate, C composto da 1 (una) facciata e D composto da 1 (una) facciata, sarà conservato e custodito, ai sensi delle Linee Guida del Segretario generale della Giunta Regionale e del Segretario Generale del Presidente, prot. n. AOO_022/652 del 31.3.2020, nei sistemi di archiviazione digitale dell'Amministrazione Regionale;
- sarà reso pubblico, ai sensi dell'art. 20 comma 3 del Decreto del Presidente della Giunta regionale n. 22/2021, mediante affissione per 10 giorni lavorativi a decorrere dalla data della sua adozione, all'Albo telematico della Regione Puglia;

-
- sarà disponibile nel sito ufficiale della Regione Puglia www.regione.puglia.it - Sezione Amministrazione Trasparente;
 - sarà inviato telematicamente ed in formato digitale al Segretario Generale della Giunta Regionale e all'Assessore all'Agricoltura.

Il Dirigente della Sezione
(Dott. Salvatore Infantino)



**REGIONE
PUGLIA**

**DIPARTIMENTO AGRICOLTURA SVILUPPO RURALE E AMBIENTALE
SEZIONE OSSERVATORIO FITOSANITARIO
SERVIZIO CONTROLLI, LOTTE OBBLIGATORIE, AUTORIZZAZIONI E PAN**

**ALLEGATO A alla DDS n. 4 del 08/02/2022
(da A/1 ad A/3)**

Il presente allegato, firmato digitalmente, è composto
dalle ortofoto da A/1 ad A/3
Il Dirigente di Sezione
(Dott. Salvatore Infantino)

Firmato digitalmente da:
SALVATORE INFANTINO
Regione Puglia
Firmato il: 08-02-2022 15:13:26
Seriale certificato: 904277
Valido dal 09-02-2021 al 09-02-2024



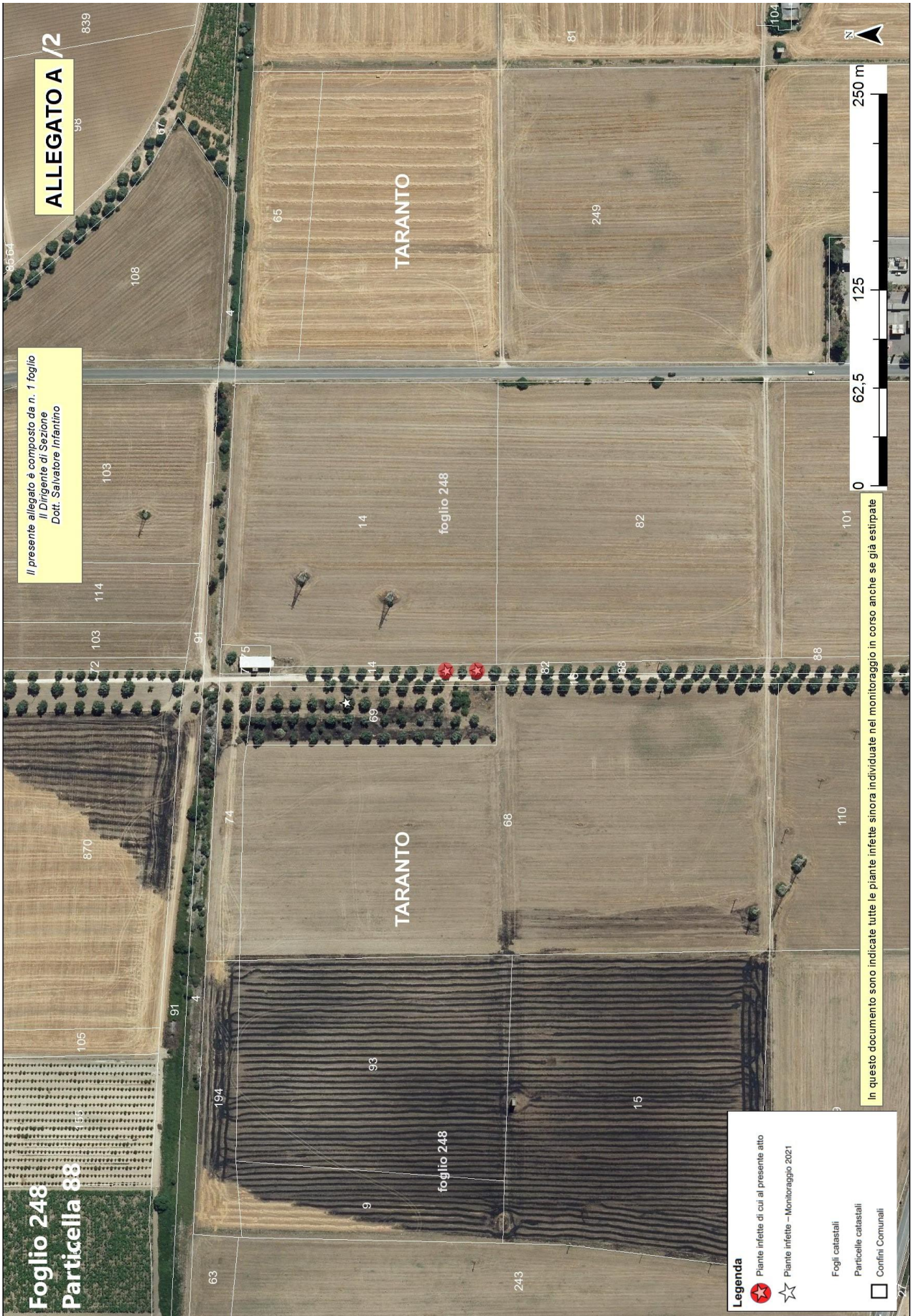



Allegato B

Il presente allegato, firmato digitalmente, è costituito da n. 2 pagina
 Il Dirigente della Sezione
 Dott. Salvatore Infantino

ARIF
 VIA DELLE MAGNOLIE, 6 -70026 MODUGNO
protocollo@pec.arifpuglia.it

REGIONE PUGLIA
 SEZIONE OSSERVATORIO FITOSANITARIO
c.cavallo@regione.puglia.it
francesco.colasuonno@regione.puglia.it

OGGETTO: Anno 2021 – DDS N. _____ DEL _____ COMUNICAZIONE ESTIRPAZIONE PIANTE.

Con la presente il/la sottoscritto/a _____, nato/a a _____ il _____Codice Fiscale_____ in qualità di _____ (specificare se diverso dall'intestatario indicato nella DDS di cui all'oggetto, in tal caso allegare relativa documentazione probatoria),

- dichiara di **procedere all'estirpazione** delle piante di cui alla DDS in oggetto:

tramite ARIF

a proprie cure e spese (abbattimento volontario)

- oppure di:

adottare le misure fitosanitarie alternative come previste dall'art. 8 c. 7 bis della L.R. n. 4/2017 e s.m.i. secondo le modalità stabilite al punto 3 lettera f) della DDS di estirpazione

In caso di **abbattimento volontario**, rispetta ed accetta quanto prescritto nell'atto in oggetto e pertanto si comunica:

- Per l'abbattimento si propone all'Ispettore Fitosanitario la data del _____;
- Per le comunicazioni sulle operazioni di estirpazione l'Ispettore Fitosanitario potrà contattare il seguente numero telefonico _____
(necessario per definire gli accordi operativi di campo).
- la presente espressione di volontà è irrevocabile, consapevole che si deve procedere con immediatezza alla estirpazione della/e pianta/e infette e che simile circostanza è perseguibile ai sensi degli artt. 650 e 500 del c.p.;
- Allega copia del documento di riconoscimento in corso di validità, debitamente firmata e datata in calce.

Il contributo per ogni albero abbattuto che potrà essere riconosciuto qualora ritenuto ammissibile, deve essere corrisposto a:

- nome e cognome _____
- nato/a il _____ a _____
- Codice fiscale _____
- residente in _____ a _____
- codice IBAN _____

(allegare fotocopia delle coordinate bancarie - IBAN)

Data _____

In Fede, _____

Sezione Osservatorio Fitosanitario

Lung. Nazario Sauro 41- Bari- Tel. 080 5405147 - PEC: osservatoriofitosanitario.regione@pec.rupar.puglia.it

Sede operativa di Brindisi Via Torpiana, 120 - Tel: 0831 /544339 - Fax: 0831 / 544300

mail: c.cavallo@regione.puglia.it

Allegato B

Il presente allegato, firmato digitalmente, è costituito da n. 2 pagina
 Il Dirigente della Sezione
 Dott. Salvatore Infantino
 (firma del titolare giuridico del terreno)

DICHIARAZIONE SOSTITUTIVA DELL'ATTO DI NOTORIETA'
 (art. 47 D.P.R. 28 dicembre 2000, n. 445)

Il/La _____ sottoscritto/a _____ nato/a _____ a _____ (_____)
 Il _____ C.F. _____, residente a _____ (_____),
 in _____ n. _____, consapevole che le dichiarazioni mendaci, in applicazione dell'art. 76 del D.P.R. 445/2000, sono punite ai sensi del codice penale e delle leggi speciali in materia e che comunque comportano la decadenza dai benefici eventualmente conseguiti con il provvedimento emanato sulla base della dichiarazione non veritiera

DICHIARA

- Di non essere una "impresa in difficoltà" ai sensi del punto 14 del paragrafo 1 dell'art. 2 del Reg 702/2014;
- Di non essere destinatario di un ordine di recupero pendente a seguito di una decisione della Commissione europea che dichiara gli aiuti illegittimi e incompatibili con il mercato interno;
- Di essere _____ (1), dei terreni ubicati in agro di _____ contraddistinti in catasto terreni al foglio _____ particelle _____
 _____ contraddistinti in catasto terreni al foglio _____ particelle _____
 _____ contraddistinti in catasto terreni al foglio _____ particelle _____
 e che tutti i dati riportati in domanda sono veritieri.

Luogo _____ data _____ in fede _____

(1) Proprietario, comproprietario, nudo proprietario etc...

Nel caso in cui le piante estirpate appartengano a più comproprietari, preferibilmente, uno solo di essi richiede l'intero indennizzo allegando la delega degli altri comproprietari come da schema riportato nel mod. 4 della D.G.R. 940/2017, pubblicata sul sito istituzionale www.emergenzaxylella.it.

Allegato C

Il presente allegato, firmato digitalmente, è costituito da n. 1 pagina
 Il Dirigente della Sezione
 Dott. Salvatore Infantino

Firmato digitalmente da:
 SALVATORE INFANTINO
 Regione Puglia
 Direzione Regionale Agricoltura
 Servizio Certificazioni 904/277
 Valido dal 09-02-2021 al 09-02-2024

PIANTE INFETTE MONITORAGGIO 2021									
ZONA	AGRO	ID CAMPIONE	Sezione	FOGLIO	PARTICELLA	PROPRIETARIO	SPECIE	LONGITUDINE	LATITUDINE
Ex contenimento	Taranto	1272387	A	248	69	COLELLA LISA	Olivo	17,32533936	40,46762466
Ex contenimento	Taranto	1272444	A	248	88	<ul style="list-style-type: none"> • PANNARALE LUIGI • PANNARALE GIUSEPPE 	Olivo	17,32555939	40,46703341
		1272515					Olivo	17,32555442	40,46685185
Ex contenimento	Taranto	1272668	A	248	110	COLELLA LISA	Olivo	17,32536283	40,46389654

Allegato D

Il presente allegato, firmato digitalmente, è costituito da n. 1 pagina
 Il Dirigente della Sezione
 Dott. Salvatore Infantino

ARIF

VIA DELLE MAGNOLIE, 6 -70026 MODUGNO
protocollo@pec.arifpuglia.it

REGIONE PUGLIA
 SEZIONE OSSERVATORIO FITOSANITARIO
c.cavallo@regione.puglia.it
francesco.colasuonno@regione.puglia.it

Il/la sottoscritto _____ C.F. _____

nato a _____ il _____

residente a _____ in via _____ n. _____ Comune

destinatario dell'atto dirigenziale di Prescrizione di abbattimento n° del per n°piante
 di olivo risultate infette dal monitoraggio ufficiale

COMUNICA

di volere procedere alle operazioni di innesto di n° piante di olivo in quanto:

- monumentali e censite
 con caratteristiche di monumentalità

di acquistare le marze dall'operatore professionale : _____,

RUOP: _____, con sede in via _____ n. _____ Comune

per finalità di Innessi di talea/gemma di olivo varietà Leccino e FS17:

DATI DI ACQUISTO			PIANTE OGGETTO DI INNESTO				
Data acquisto	Varietà	N. Passaporto	Comune	Foglio	Particella	COORDINATE GPS	COORDINATE GPS

L'inizio dei lavori è previsto per il giorno _____

li _____

_____ (Dichiarante)